1ª SECCION

El DIARIO DE LA MARINA es el periódico más antiguo de Cuba. Fué fundado en el año mil ochocientos treinta y dos.

SERVICIOS ESPECIALES DE ESPAÑA.

DIARIO DE LA MARINA

SERVICIO DE ASSOCIATED PRESS. Esta queda autorizada para usar nuestro servicio y noticias de información.

HILO DIRECTO CON NUEVA YORK.

1ª SECCION

AÑO CIENTO TRES.—NUM. 197 | ACOGIDO A LA FRANQUICIA POSTAL | LA HABANA, MARTES, 20 DE AGOSTO DE 1935.—SANTOS BERNARDO Y FILIBERTO | TIEMPO PARA HOY: BUENO CON TURBONADAS. | PRECIO: 5 CENTAVOS

SE TRATARAN HOY EN PALACIO ASUNTOS DEL ALMA MATER Y DE LOS INSTITUTOS DE SEGUNDA ENSEÑANZA

LA PERTURBACION CICLONICA, AUNQUE LLEGARA A RECURVAR NO OFRECERIA PELIGRO PARA NUESTRA REPUBLICA

ES DE UNA MODERADA INTENSIDAD HASTA AHORA, PERO PUEDE LOGRAR MAYOR DESARROLLO DENTRO DE POCO

Se encuentra a unas 400 millas de Puerto Rico y a unas mil de Miami. Se recomiendan precauciones a los barcos que rinden la travesía Habana Nueva York

LA prensa capitalina se ha venido ocupando últimamente con bastante interés de la primera perturbación tropical que surge en aguas americanas del Atlántico este verano.

El Observatorio Nacional, por boca del doctor José Carlos Millás, su director, ha tenido a nuestros lectores al tanto de la misma desde los primeros momentos, y el Weather Bureau y el Observatorio de Belén también la han seguido con cierto interés.

Todo el peligro que pudiera tener para Cuba parece haberse esfumado por completo según las últimas noticias que nos llegan, aunque sí se recomienda precaución a los barcos que rinden la travesía de la Habana a Nueva York, pues muy bien pudiera salir la perturbación a su trayectoria.

NO HAY MOTIVO DE ALARMA POR AHORA, A LO LARGO DE LA COSTA DEL ATLANTICO.—JACKSONVILLE, Florida, agosto 19. (AP.) Los expertos del Weather Bureau seguían esta noche con el mayor interés la perturbación tropical y dicen que es de moderada intensidad, con indicaciones de hacerse creciente y que se halla a unas 400 millas al norte de Puerto Rico, con un movimiento muy lento rumbo al N.N.O. o Norte.

Todos los buques que se encuentran próximos a la ruta de la perturbación han recibido avisos a fin de que tomen precauciones, pero el Weather Bureau dice que, por ahora, no hay motivo alguno de alarma a lo largo de la costa del Atlántico.

El temporal se halla a unas mil millas de distancia y un poco al sudeste de Miami, Florida.

De acuerdo con el sistema de avisos de temporal del Weather Bureau inaugurado este verano, existen estaciones meteorológicas funcionando constantemente día y noche aquí, en Nueva Orleans, y en San Juan, de Puerto Rico.

MILLAS Y GUTIRREZ LANZA.—Fieles a nuestra norma de tener bien informados a nuestros lectores, nos comunicamos ayer con el Padre Gutiérrez Lanza y con el doctor José Carlos Millás, directores de los Observatorios de Belén y Nacional, respectivamente.

El primero de ellos nos lo situó en la posición antes indicada, más o menos; nos habló de que muy bien podría salir a la ruta de los barcos que rinden viaje de la Habana a Nueva York y nos significó las posibilidades de que recurvara, aunque aclarando que, aun en ese caso, no había que temer en Cuba.

El doctor Millás por su parte, aunque no quiso dar comunicado oficial por estimar que carecía ya de importancia para Cuba, coincidió en la charla que mantuvo con nosotros durante breve rato, en los extremos que hemos apuntado sobre la situación y la intensidad de la pertubación de referencia, que consigna que puede ser muy bien que adquiera una mayor intensidad.

Declara asimismo que la demora en la marcha pudiera ser seguida de un cambio en la trayectoria, pero que la falta de observaciones cercanas no permiten hacer aseveraciones concretas sobre este y otros particulares, y señala finalmente que el único barco que últimamente ha dado datos sobre la perturbación es el «Victorlite», pero tan escasos y algunos tan deficientes, dada la falta de precisión de sus aparatos, que resultaría aventurado adelantar otros detalles.

ESTADO DEL TIEMPO

La perturbación del Atlántico de moderada intensidad, que no se califica de ningún otro modo, se halla hoy a unas trescientas millas o poco más al norte de Puerto Rico, moviéndose aparentemente al noroeste. Al norte de ella hay altas presiones, con buen tiempo, extendidas sobre la porción oriental de los Estados Unidos. En el mar Caribe y en el Golfo de México hay buen tiempo, con barómetro ligeramente bajo, excepto nublados y lluvias en el Golfo de Campeche y extremo sur de la península de Yucatán.

Pronóstico para hoy martes:

Buen tiempo. Calmas y vientos flojos a moderados del nordeste al sur. Turbonadas después del mediodía.—**Observatorio Nacional.**

IMPRESIONES

Agosto 20, 1935.

Sr. D. Ricardo Martínez Bravo.

Presidente del **Club Atenas.**

Distinguido caballero:

En la página 2 de este número puede leerse su memorial de agravios. Ya ve usted que no me gusta vivir de tapadillo.

Duéleme que insista usted, y con usted la sociedad que preside, en descubrir en mis escritos «insensatez, provocación e imprudencia».

Pudiera ser que, por arte de química-psicológica, el átomo de la sinceridad se descomponga en esos tres de la provocación, la insensatez y la imprudencia. ¡Eso cualquiera lo sabe! Pero si fuese así, ni usted ni persona alguna tiene derecho a estropear mi síntesis anímica para presentarme a las multitudes como un cuerpo inferior que no resiste el menor análisis.

Bien, mi distinguido señor Martínez; veamos sú escrito sin precipitaciones.

Dice usted que «hace cuarenta y dos años, en unas «Actualidades» redactadas por Don Nicolás Rivero, etc.» ¿A qué seguir? Hace cuarenta y dos años Don Nicolás Rivero no escribía las «Actualidades», ni era Director del DIARIO DE LA MARINA, ni creo que figurara en su redacción. Don Nicolás asumió el cargo que desempeñó hasta su muerte unos días antes de nacer el que estas líneas escribe, y yo no tengo cuarenta y dos años de nacido ni mucho menos de vivido, pues a esto no se le puede llamar vida. Por eso discurro que si yo le traje la Dirección del periódico debajo del brazo (como se puede decir parodiando el dicho vulgar), él se vengó devolviéndomela a su muerte. Pues créame que se sufre en este puesto, amigo don Ricardo. Si calla usted, será un cobarde y un vividor; si rompe a hablar, un imprudente, un provocador y un insensato. ¡Y aún hay quienes lo envidian! ¡Sí, que lo envidian! Precisamente esa es la causa de que a la mayor parte de las cosas que digo, se le dé una interpretación enrevesada; porque abundan los que, a voz en grito o a la chita callando, piensan ante mi sinceridad: ¡de esta sí que no se escapa! Y se ponen a correr las versiones más caprichosas, por lo perversas, sobre lo que **he querido decir** y sobre lo que **está escrito entre líneas.** Ellos esperan que un día u otro el número de mis enemigos será tal que habrán de aplastarme.

¡Qué falta de filosofía y de conocimientos del corazón del hombre y de las multitudes! Ignoran que los enemigos no pueden ser nunca **demasiados,** porque siendo la vida tan compleja y múltiple en sus manifestaciones, no es posible que dejen de ser amigos los enemigos de los enemigos de uno. Por eso a mí jamás me asusta el número de los que no me quieren bien; y, en cambio, sí me preocupa la razón de por qué me quieren mal; esto es, me desvela saber que alguien no me quiere por alguna iniquidad mía, pero no me da frío ni calor saber que todo el mundo me odia porque se pretenda de mí, sin resultado, una iniquidad.

No hay duda de que ahora mismo, si ustedes se lo proponen, a fuerza de propaganda y mala intención, me convertirán en un Anticristo de los negros; y para contrarrestar esa obra tendría yo que hacer con los negros lo que no he hecho nunca con nadie: adularlos. Pero para aprender a adular, tendría antes que aprender a ser vil, y entonces me expondría, en el momento oportuno, a ser un blanco racista más y, por ende, un terrible y peligroso enemigo de los negros. Opto, pues, por no perder esta inquietud sosegada de la que tan satisfecho vivo, pues estoy seguro de que con mi pluma he hecho un bien a mis compatriotas de su raza. Y más seguro aún de que ni usted ni nadie puede señalar en mis escritos ni un solo concepto mortificante para la raza en general ni para ningún negro en particular.

Decir a mis compatriotas blancos que a fuer de inconsecuentes lo son hasta con sus prejuicios, no es, que yo sepa, nada escandaloso, y menos si quien lo dice ha tratado durante algunos lustros de destruir esos prejuicios.

Eso es todo. Ese es mi pecado mortal. Otra cosa es ponerse a descubrir intenciones ocultas en mí, a lo que nadie tiene derecho; pues, a más de ser falsas, «debajo de mi capa mato al Rey», y no hay quien por ello me pida cuentas sino Dios.

Mande usted a este su compatriota en lo que quiera, menos en decir lo que no siente o en que reconozca haber dicho lo que no dijo.

J. I. R.

CANZONERI LE GANO A FRANKIE KLICK

SAN FRANCISCO, agosto 20. AP.—Tony Canzoneri, campeón de los pesos ligeros, de 135 libras, le ganó por decisión a Frankie Klick el combate celebrado esta noche a diez rounds y discutiendo el título de campeón del mundo de esa división.

LA MISION CUBANA TRAE UN MENSAJE DE BUENA VOLUNTAD DEL PRESIDENTE DE LOS ESTADOS UNIDOS PARA EL COR. MENDIETA

La AAA acordó abonarle a Cuba la cantidad de 64,778 toneladas, por lo que su cuota quedará intacta

Anoche salió la misión de Nueva York en el «Havana Special». Una visita a la Asociación de Importadores y Exportadores. La delegación llegará mañana a Cuba

Por AGUSTIN LAZO,
Especial para
DIARIO DE LA MARINA

NEW YORK, agosto 19. (Por nuestro hilo directo).—Como aclaración a publicaciones hechas en la Habana en relación con la cuota señalada a Cuba por el ajuste llevado a cabo por la Administración de Ajuste Agrícola, ha sido interrogado el señor José Manuel Casanova, Presidente de la Unión Social Económica de Cuba, quien sale esta noche para Cuba en el Havana Special. El señor Casanova, que es preeminente hacendado cubano, declaró que «en el ajuste anunciado en 16 de abril del corriente por la Administración de Ajuste Agrícola, correspondiente a las cuotas de 1934-1935 y que no se había llevado a cabo hasta ahora, Cuba perdía unas 64,00 toneladas. En virtud de las reclamaciones presentadas por el Instituto cubano de estabilización del azúcar en Washington, a Administración de Ajuste Agrícola ha acordado abonar a Cuba 64,778 toneladas cortas, con lo cual la cuota de Cuba para 1934-1935 ha quedado intacta».

Las gestiones fueron llevadas a cabo por el representante del Instituto Cubano de Estabilización del Azúcar en Washington, doctor Oscar Díaz Albertini, con la intervención del Embajador de Cuba en los Estados Unidos, doctor Guillermo Patterson.

Ayer el señor Manuel Rionda, conocido magnate azucarero y corredor en New York obsequió a los miembros de la Unión Social Económica de Cuba con un almuerzo en su finca de Alpine, en el Estado de New Jersey, asistiendo algunas personalidades de la Banca americana. El señor Rionda se manifestó en forma optimista en cuanto al precio futuro del azúcar.

Esta mañana los miembros de la Unión Social Económica de Cuba visitaron la Asociación Americana de Importadores y Exportadores, integrada por las firmas más importantes en cuanto a importación y exportación del mundo entero. Se cambiaron impresiones relacionadas con el comercio con Cuba y especialmente sobre las relaciones comerciales entre Cuba y los Estados Unidos.

Los miembros de la Delegación cubana saldrán esta noche por ferrocarril hacia Miami, donde tomarán el avión para llegar a la Habana el miércoles a las diez y media de la mañana.

La Delegación cubana será recibida el miércoles a las once de la mañana por el Presidente Mendieta, a quien lleva el señor José Manuel Casanova un mensaje de buena voluntad del Presidente Roosevelt. Los viajeros se dirigirán del aeropuerto de la Habana al Palacio Presidencial.

EXIJA el SUPLEMENTO en ROTOGRABADO con esta EDICION

Muerto a tiros en Holguín un individuo que trató de desarmar al cabo C. Almida

HOLGUIN, agosto 19. DIARIO, Habana.—Esta noche, próximamente a las nueve, el cabo del Ejército Cristóbal Almida detuvo a Francisco Reyes Isada, quien, en estado de embriaguez, sostuvo una lucha con el militar, resultando lesionado el propio Reyes. Con tal motivo, el cabo lo trasladó a la Casa de Socorro, en donde aquél quiso desarmar al militar, quien haciendo uso de su revólver ocasionó a Reyes cuatro heridas, a consecuencia de las cuales falleció instantáneamente.—**Ponce de León,** Corresponsal.

UNION NACIONALISTA no puede hacer pacto antes de la reorganización.—(Vea «Movimiento Político», Pág. 11)

Siete heridos al saltar de la vía un tren en México

Aunque se habla de un atentado, la Compañía de Ferrocarriles lo atribuye a un simple accidente

CIUDAD DE MEXICO, agosto 19. (AP.)—Siete personas resultaron heridas hoy cuando el tren de Guadalajara descarriló entre esa ciudad y esta capital.

Las noticias que ha publicado la prensa capitalina dicen que una piedra que había sido colocada en la vía causó el descarrilamiento de la locomotora, del coche express y de un coche de segunda clase, pero la Compañía de Ferrocarriles Nacionales asegura que se trata de un accidente.

SUMARIO DE ESTA EDICION

	Páginas:
Anuncios Clasificados	18-19-20-21
Audiencia	16-18
Agricultura	16
Asociación de Detallistas	2
Cables	22
Cables de España	13
Cartel del Día. (Teatros y Cines)	6
Católica. (Cultos para mañana e información general)	18
Columna Editorial	3
Comunicaciones	16
Crónica Habanera	5-7-9
Crucigramas	4
Defunciones	18
Ejército Constitucional	2-16
Escenario y Pantalla. (Crítica)	6
Gacetillas	6-8
Habaneras	4
Hacienda	2-3
Información General de Provincias	17
Mercantil	22-23
Municipio	16
Noticias de los Juzgados de Primera Instancia.—(Vida Civil)	16
Obras Públicas	16
Pasatiempos	19
Palacio	5
Policía	2
Política	11
Puerto	11
Reglanas	4
Sanidad	16
Secretaría de Educación	3-16
Secretaría del Trabajo	16
Sociedades Españolas	8
Sports	14-15
Telegramas del Interior	17
Tribunales	3
Viboreñas	5

LECTURAS:	Páginas:
Actualidad Internacional. (Por J. L. M.)	22
Asia. (Por M. Emile Schreiber)	12
Al Margen de la Historia. Una Anécdota de Pasteur	4
A Través de la Vida. (Por Héctor de Saavedra)	4
Bromas y Veras. (Por Joaquín Aristigueta)	9
Cartas al Director	3
Cuba Necesita una Marina Mercante Suya. (Por Paolo Nicolai)	22
De Día en Día. (Por Tartarín de Tarascón)	9
El Aporte del Inmigrante Español a Cuba. (Por León Ichaso)	13
El Cuento de Hoy	9
El Tesoro del Pirata	21
Ideas Pedagógicas Sobre la Educación de la Mujer. (Por María Teresa Delgado)	8
Interrogante. (Por Mercedes Valero de Cabal)	13
La Industria Pecuaria y la Ley Costigan-Jones	8
La Solución del Conflicto Lechero	2
Los Secretos de la Prisión de Sing Sing. (Por Amos D. Squire)	12
¿Qué Hacer con los Criminales? (Por H. L. Mencken)	7
Temario Comercial. (Por Diego Boada)	10

Lea AVANCE todas las tardes. Dirigido por José I. Rivero.

ITALIA PREPARA SU MODERNA ARTILLERIA PARA CAÑONEAR A LAS TROPAS DEL REINO ABISINIO

Los italianos se preparan en todas las formas para batir las tropas del reino abisinio caso de que el conflicto diplomático que ambas naciones sostienen derive en rompimiento de hostilidades. El envío de fuerzas de la península itala al Oriente de Africa no cesa un momento y ya en la Eritrea, posesión fronteriza a Etiopía, se han acumulado considerables contingentes que hacen prácticas a diario y están preparados para cualquier emergencia. Esas fuerzas cuentan con los más modernos y destructores medios de ataque y defensa, entre ellos los cañones que aquí se ven, emplazados en las cercanías de Massaua, en la Eritrea. Se les llama «gritones» y de ellos posee pocos el ejército del rey Haile Selassie.

No era el Dr. Grau San Martín el que llegó ayer en avión

Fué Grau y Triana, yerno del Gral. Machado. Luego partió hacia Nueva York

UN rumor interesante se difundió ayer por la Habana...

En multitud de corrillos dióse en afirmar que el doctor Ramón Grau San Martín, ex-Presidente de la República, había llegado en avión a esta capital, permaneciendo en ella por breves horas.

Una visita muy breve—se dijo—durante la cual almorzó con un grupo de importantes personalidades del mundo de los negocios.

Fué un rumor sensacional, sin duda debido a un ligero error por la coincidencia del apellido.

Efectivamente, ayer estuvo en la Habana el doctor Grau; pero no Grau San Martín, sino Grau y Triana. Es decir: el doctor Baldomero Grau y Triana, abogado, yerno del ex-Presidente Machado y ex-Senador por Santa Clara.

El doctor Baldomero Grau y Triana vino a la Habana, desde New York, por breve tiempo. Almorzó con su amigo, hombre de negocios y hecho esto tornóse al aeroplano que lo trajo a Cuba, regresando a New York.

He ahí lo ocurrido, y como decimos, el origen de la versión que tanto diera que hablar...

EL TRICENTENARIO DE LOPE DE VEGA Y EL «DIARIO DE LA MARINA»

Cerca de 40 páginas, esmeradamente confeccionadas, tendrá la edición extraordinaria que dará a la luz el DIARIO DE LA MARINA como homenaje a la gloria del insigne poeta y dramaturgo español cuyo tercer siglo de muerte es conmemorado en el mundo entero.

Los trabajos que contendrá la edición-homenaje al «Fénix de los Ingenios» han sido cuidadosamente seleccionados y no se ha escatimado esfuerzo ni gasto alguno para que resulte una obra perdurable.

Se venderá con la edición corriente del DIARIO DE LA MARINA el domingo 1º de Septiembre.

No se aplazarán las elecciones por ningún motivo, dijo anoche de modo rotundo el Secretario del Interior

La justa comicial será le 15 de Diciembre, «ni un sólo día después», según dijo Smith

EL Secretario de Gobernación, doctor Maximiliano Smith, interesó anoche de los repórters palatinos la publicación de una noticia aclarativa y relacionada con las próximas elecciones.

Se refirió el doctor Smith a una información que viera la luz ayer en un periódico de la tarde, y en la cual se habla del proyecto de aplazar los comicios para el día 31 de enero de 1936, según proyecto de los ponentes del Consejo de Estado, en lugar del 15 de diciembre del año actual.

El Secretario dijo enfáticamente que no existe tal proyecto ni la posibilidad siquiera de semejante proposición.

Añadió que por ningún motivo el Gobierno aplazará las elecciones, las cuales tendrán efecto—como se ha venido anunciando—el 15 de diciembre de 1935.

Dijo también que en el caso remoto e improbable que el Consejo de Estado lo acordase así—asegura que no lo hará—el Consejo de Secretarios rechazará el acuerdo.

—Respecto de las elecciones y su no aplazamiento el Gobierno sostiene el mismo criterio que mantuvo a propósito de la inscripción de electores en los Partidos; que no amplió en forma alguna el período de tiempo señalado por la Ley.

Declaró finalmente el doctor Smith.

Y cuando ya se despedía de los repórters expresó estas palabras:

—Los rumores sobre aplazamiento de los comicios no debieran ser acogidos y puestos en circulación, una vez que se sabe que ellos se celebrarán, matemáticamente, el 15 de diciembre y ni un solo día después.

SI ESTALLA LA GUERRA HUIRAN DEL PAIS MUCHOS SUBDITOS DE INGLATERRA

BERBERA, Somalía Inglesa, agosto 19. (AP).—Varios millares de súbditos británicos y protegidos de la Gran Bretaña, de la región de Harrar, han concertado ya el modo de refugiarse aquí, para el caso de que estallen las hostilidades entre Italia y Abisinia.

Las fronteras de esta dependencia han sido cerradas por el gobernador Lawrence, no permitiéndose el acceso sino mediante permiso especial.

Han decrecido los stocks azucareros en Estados Unidos

Del azúcar importado eran de consumo directo 391,362 tons. Boletín de la S. de Agricultura

NUEVA YORK, agosto 19. (AP). La Secretaría de Agricultura anuncia en un boletín publicado hoy que las existencias de azúcar son este año ligeramente menores que el pasado y aproximadamente un 10% por debajo de las del año 1931-32, que marcó un record. De acuerdo con la Secretaría, el factor más importante de este decrecimiento ha sido la ley norteamericana estableciendo el dominio del mercado y el año final del funcionamiento del plan internacional de reducción de zafra.

La A.A.A., por otra parte, calcula que del primero de enero al sábado pasado, 1.809.929 toneladas cortas, valor crudo, han entrado en los Estados Unidos, bajo certificado, dejando un saldo de la cuota cubana de 12,667 toneladas.

Del azúcar importado, 1.418.567 toneladas entraron en la escala general de la tasa y 391,362 para el consumo directo.

El Dr. Luis Ortega expondrá nuevos puntos de vista en relación con la obra de reorganización que se hace

El Dr. Pina dice que la entrevista de Miguel Mariano Gómez y el Presidente se efectuará apenas termine la inscripción

ASEGURASE que hoy martes se entrevistará con el Presidente de la República el profesor doctor Luis Ortega, que preside la Comisión encargada de redactar los nuevos Estatutos de la Universidad.

Se informa que será a propósito de la reorganización universitaria la anunciada conferencia.

El doctor Luis Ortega estuvo ayer en Palacio departiendo con el Jefe del Estado y con el Secretario de la Presidencia.

OTRAS CONFERENCIAS.—Se informó que volverán hoy a Palacio con objeto de entrevistar al Presidente, una comisión de profesores de la Escuela Técnica Industrial y otra de los Institutos Provinciales.

Tratarán por separado ambas comisiones con el Jefe del Estado del problema de la apertura de los referidos centros docentes.

PARA EL 27.—Para el 27 de los corrientes ha sido señalada la audiencia a una comisión de la Federación Nacional de Graduados de Filosofía y Ciencias.

Se informa a este respecto que solicitará del Presidente la derogación de la Ley relativa a la creación de las Escuelas de Segunda Enseñanza en lo que respecta a la provisión de Cátedras.

LA PROXIMA ENTREVISTA MENDIETA MENOCAL.—Versiones recogidas esta madrugada en Palacio informan que una próxima entrevista de carácter político entre el Presidente, coronel Mendieta y el ex Presidente general Menocal, tendrá efecto en la tarde de mañana miércoles en la finca que el primero posee en Hoyo Colorado.

Será esa la segunda conferencia que se verifique, pues la anterior se celebró el sábado.

LA ENTREVISTA MENDIETA-M. MARIANO GOMEZ.—El doctor Rogelio Pina, ex Secretario del Trabajo, manifestó en Palacio que la anunciada entrevista entre el Presidente Mendieta y el doctor Miguel Mariano Gómez, ex Alcalde de la Habana y Jefe del Partido Acción Republicana, se verificará después del 25 de los corrientes, una vez terminado el período de inscripciones.

NUEVA LISTA

de donativos para la adquisición de camas para las huerfanitas del Asilo «San Vicente de Paúl»

	Camas
Sr. Celestino Baizán (Gobierno Provincial)	25
Un protector	1
Olguita y Alicia Reyes y Astudillo	1
Sra. Monserrat de Burgay	1
Srtas. Mendizábal	$1.00
Sra. Catalina Vda. de Fernández	1.00
R[illegible] Prieto Palacios (de Esmeralda)	1.20

DESMIENTEN EN INGLATERRA LA MOVILIZACION NAVAL

LONDRES, Agosto 19 (AP)—Circula el rumor, cada vez más insistente, en Londres y en Portsmouth, de que ha sido llamado a banderas la reserva naval, pero ha sido desmentido rotundamente por el Ministerio.

LA GRAN BRETANA CONSIDERA TAN PELIGROSA LA SITUACION EUROPEA COMO EN EL AÑO 1914

Ha sido convocado urgentemente el Consejo de Ministros para tratar de la situación. Esta, para Inglaterra, resulta muy difícil. Mussolini lanza el guante de modo definitivo

LONDRES, agosto 19. (AP).—El Gabinete británico, en la necesidad de resolver urgentemente media docena de problemas derivados del fracaso de la conferencia tripartita de París sobre la crisis italoetiópica, ha convocado a sesión extraordinaria a los Ministros para el jueves, sabiéndose que todos los consejeros del trono, que se encuentran en vacaciones, han comenzado a hacer preparativos para trasladarse a esta capital.

Ante una situación que se considera como la más grave amenaza para la paz mundial desde 1914, el Rey Jorge ha intervenido personalmente en el asunto, llamando al Secretario de Relaciones Exteriores Sir Samuel Hoare a Sandringham.

Anthony Eden, Ministro de Asuntos de la Liga de las Naciones, regresó esta noche a Londres desde París, trayendo un informe acerca de la actitud intransigente de Mussolini que ha sido causa del fracaso de las conversaciones de París.

Inmediatamente después de llegar, se encendieron las luces en Downing Street número 10, donde los funcionarios del Ministerio de Estado comenzaron a estudiar el problema que viene adquiriendo creciente gravedad desde el mes de junio.

Eden fué recibido por los periodistas en el aeródromo de Croydon, a quienes dijo:

«Debemos seguir adelante. Temo no poder decir nada. Ustedes saben muy bien lo que ha sucedido hasta ahora. Debemos seguir, teniendo en cuenta lo sucedido. Hubiera deseado que los resultados fueran mejores. Esto es todo lo que puedo decirles».

Entre los problemas que esperan la inmediata atención de los Ministros se hallan los siguientes:

Primero: La róxima reunión del Consejo de la Liga de las Naciones el 4 de septiembre en Ginepra con la posibilidad de que cualquiera actitud pueda ser causa de que se retire Mussolini de la Liga.

Segundo: La amenaza para las líneas de comunicación británicas en el Mediterráneo con el Imperio y para el control británico del lago Tsana, manantial del Nilo Azul.

Tercero: La cuestión de la prohibución de los embarques de armas a Etiopía.

Cuarto: La destrucción del frente de Stresa que unía a la Gran Bretaña, Francia e Italia.

Quinto: La posibilidad de convocar al Parlamento para tratar de la situación.

Sexto: El peligro de una guerra de razas en los grandes dominios británicos.

Séptimo: El posible desafío italiano al prestigio británico en el Mediterráneo y en Africa.

Octavo: Hasta qué punto la Gran Bretaña permitirá que se impongan sanciones en el caso de que la guerra se produzca.

Noveno: El curso a seguir si la Liga de las Naciones fracasa.

Se tiene entendido que el Gobierno ha solicitado el apoyo de los Estados Unidos para las medidas que el Gabinete considera necesarias a fin de salvaguardar la paz.

Dependiendo la vida de Egipto y del Sudán del libre flujo del lago al Nilo Azul, la Gran Bretaña se halla ante un problema cargado de dinamita.

La creación de una nueva combinación anglo-francesa, para reemplazar al «frente de Stresa» se considera como el único e importante triunfo de Eden en París.

En los círculos etiópicos se cree que la Gran Bretaña levantará la prohibición de exportar armas a Etiopía rápidamente.

La Convención de los Caballeros de Colón empieza hoy

Se protestará de la actual intolerancia religiosa en México. Hay mucho interés

NUEVA YORK, agosto 19. (AP). En la convención anual de los Caballeros de Colón que se inaugura mañana en esta ciudad, se presentarán distintas resoluciones en las cuales se critica duramente la política que observa el Gobierno mexicano hacia los católicos así como las facilidades que da para la propagación del comunismo, según dijo esta noche Martin H. Carmody, de Gran Rapids, Michigan, Supremo Caballero.

«Esta convención empleará el más enérgico lenguaje posible para protestar contra la intolerancia religiosa en México», terminó diciendo Carmody.

M.E.C.D. 2016

NO HA SIDO DETENIDO TODAVIA EL CHOFER RESPONSABLE DEL TRAGICO ACCIDENTE DE LA QUINTA AVENIDA

DIARIO DE LA MARINA

Fundado en 1832
Dirigido hasta 1919 por D. Nicolás Rivero y Muñiz.
OFICINAS: HABANA, PRADO 103.—NEW YORK. Joshúa B. Powers Inc. 220 E. 42nd. St.

Editado por la Cía. DIARIO DE LA MARINA (S. A.) cuyo programa consiste «en la defensa de los intereses generales y permanentes de la Nación cubana, de los especiales de la Colonia española establecida en la misma y de la unión y armonía entre los diversos elementos que conviven en el país».
Art. 1º de los Estatutos.

Teléfonos del Diario

Dirección	M-3577
Administración	M-7911
Suscripciones	M-7911
Quejas	M-7911
Clasificados	A-3333
Jefe Redacción	A-3205
Redacción	M-7913
Sports	M-7912
Ag. Guanabacoa	XO-1534

PRECIOS DE SUSCRIPCION AL «DIARIO DE LA MARINA»

Habana y Provincias

Mes	$ 1.20
Trimestre	3.25
Semestre	6.25
Año	12.00

Extranjero

Trimestre	$ 4.25
Semestre	8.00
Año	15.00

Edición Dominical (Para el extranjero solamente)

Semestre	$ 3.00
Año	5.00

DECLARACIONES DEL CLUB ATENAS

Hace cuarenta y dos años, el DIARIO DE LA MARINA, con motivo de un debate suscitado entre los periódicos de la época, intitulados «La Vanguardia» y «La Igualdad», con ocasión de determinados sucesos ocurridos en Holguín, queriendo sacar de quicio el debate y tratando de despertar antagonismos de razas entre los cubanos autonomistas y separatistas, en unas «Actualidades» redactadas por don Nicolás Rivero, lanzó la especie de que «aquí, hasta los más desafectos a España, ahogaban sus sentimientos ante el temor de que esto pudiera convertirse en una nueva República de Haití».

Tal afirmación entrañaba el evidente propósito de inspirar el temor en la población blanca nativa de que, triunfante la doctrina separatista, quedaría aquélla supeditada a la población de color, inferior entonces, como ahora, a la población blanca, en número, recursos económicos, cultura, influencia y poder.

Este temor pueril a que la Independencia desatara en Cuba la guerra de razas, que terminaría con la derrota y la expulsión de los blancos, sirvió de arma política al **integrismo**, para tratar de contener y sofocar los sentimientos separatistas de la población blanca nativa e impedir así el inevitable triunfo de la Revolución; pero semejante superchería fué combatida y destruída en artículos de periódicos, folletos y documentos memorables y solemnes, salidos de las plumas magistrales, principalmente, de tres ilustres patricios, de gratísima recordación.

El primero de todos fué el egregio Juan Gualberto Gómez, que publicó en su periódico «La Igualdad», correspondiente a los días 23, 25, 27 y 30 de mayo de 1893, cuatro artículos vibrantes de patriotismo, luminosos por su irrebatible lógica y pletóricos de honradez mental y de sinceridad, artículos reproducidos en el volumen contentivo de la labor patriótica y sociológica del insigne patricio, recientemente fallecido, que ha publicado esta Institución para honrar su memoria, artículos cuya lectura parece haber olvidado el doctor José Ignacio Rivero.

Luego, aparece el magnífico folleto intitulado «La Revolución Cubana y la Raza de Color» que, bajo el pseudónimo de **Un Cubano sin Odios**, publicó en abril de 1895, el preclaro escritor Manuel de la Cruz.

En este concienzudo trabajo, en que se alude a la raza de hombres fuertes, capaces de todas las audacias del valor y de todas las sublimidades del patriotismo; en que se oye, sereno, el grito íntimo del corazón; en que se desdeña a los cubanos arrimadizos y bien hallados con sus libreas de vasallos, se contesta virilmente a los escritores mercenarios, al servicio de los intereses inconfesables del coloniaje, que lanzaron a los cuatro vientos la atroz calumnia de que la nueva Guerra de 1895 era una sedición de los negros contra los blancos y que propalaron, con perfidia sólo comparable a su torpeza, que el triunfo de la Revolución, sería el triunfo de la miseria, la anarquía y la barbarie.

Refiere en este folleto Manuel de la Cruz que, en 1823, el Honorable Kilpatrik, representante diplomático de los Estados Unidos en Madrid, departía con el señor de Calatrava, Ministro del Rey, sobre la cuestión africana en la Isla de Cuba, y el Ministro dijo al Embajador: «El miedo que les tienen los cubanos a los negros es el medio más seguro que tiene España para garantizar su dominación en aquella Isla». Y añade como comentario el patriota escritos: «Los españoles, diplomáticos consumados, han explotado ese miedo tan habilísimamente, que les ha dado tanto provecho como una mina de oro tan grande como la Sierra Maestra. Ese hecho único—el miedo a los negros/explica por qué la Isla de Cuba no se emancipó al mismo tiempo que Colombia y México y por qué el separatismo no fué franco, resuelto y unánime hasta el año 1863. La Revolución de Yara tuvo su cuna en Oriente por muchas causas, pero principalmente porque allí se amaba y no se temía al negro; repercutió un mes después en Camagüey, porque en el Centro el negro era un hombre y no una cosa; halló eco cuatro meses después del 10 de Octubre, en las Villas, porque en ellas era menor el miedo al negro, y no halló simpatías en Occidente, porque allí el negro era el coco de los hombres y el blanco de todos los odios».

El negro probó con su disciplina en las filas del Ejército Libertador, con su respeto a las leyes de la Revolución, con su ejemplar patriotismo, su valor insuperable y su abnegación, que era un factor de orden, que combatía por los fueros de la Libertad y de la Civilización y que era capaz de forjar en el yunque del sacrificio, la personalidad de la Patria libre, con todos y para el bien de todos.

Estas conclusiones a que llegó el demócrata Manuel de la Cruz, de quien hemos tomado palabras y argumentos, con absoluta fidelidad, tienen la corroboración plena en las declaraciones lanzadas al mundo en el célebre Manifiesto de Montecristi, de 25 de marzo de 1895, suscritas por el Generalísimo Máximo Gómez y por el inmortal José Martí.

El «Club Atenas» ha creído de su deber, por la representación que tiene, recordar los antecedentes que quedan expresados y que explican la cuestión del momento, a fin de contestar con ellos las «Impresiones» que el doctor José Ignacio Rivero, en el mismo DIARIO DE LA MARINA en que su respetable señor padre, (q.e.p.d.), publicó aquellas «Actualidades», hace cuarenta y dos años, da hoy a la estampa su trabajo periodístico y para señalar la coincidencia de que ambos periodistas, padre e hijo, a través del tiempo y de los acontecimientos históricos, han planteado el mismo desagradable problema al juicio público, por lo que parece ser una política tradicional del DIARIO DE LA MARINA ésta de amenazar con un supuesto peligro negro a la sociedad cubana, siempre que se trata de enjuiciar una cuestión vital para el nacionalismo cubano, inspirado ahora en nobles anhelos del patriotismo, aunque su expresión legal adolezca de defectos susceptibles de atenuación y de enmienda: tal como ocurre con la importantísima Ley de Nacionalización del Trabajo.

El «Club Atenas», sin embargo, no puede negar que entre la conducta del antiguo periodista y la del actual, pudiera encontrarse alguna justificación a la de aquél y no a la de éste, porque aquél, después de todo, era un patriota español que defendía los fueros de su Patria, contra tendencias perjudiciales a los intereses materiales de la misma y porque, además, entonces no era conocida, como lo es ahora, la forma en que habría de producirse la raza de color cuando se instaurara la República, aunque pudiera presumirse por las predicciones patrióticas de sus fundadores y por la conducta de dicha raza durante el largo período de las luchas por la Independencia.

Pero en el doctor José Ignacio Rivero que sabe que la raza de color se esfuerza cada día más por superarse a sí misma, mediante la cultura, las virtudes creadoras del trabajo y su devoción al orden y a la paz, no puede tener justificación alguna, como patriota cubano y como intelectual de su tiempo, incurrir en el tremendo dislate de poner toda la gran autoridad de su crédito como escritor público y director de la opinión nacional, al servicio de una afirmación tan imprudente, tan provocativa, tan insensata como la contenida en sus «Impresiones» del domingo, día cuatro de los corrientes, agravadas aún por las explicaciones y los argumentos con que ha pretendido, inútilmente, cohonestar su insólita actitud, realmente injuriosa para negros y blancos y manifiestamente contraria a los verdaderos fundamentales intereses de la sociedad cubana.

El «Club Atenas» lamenta profundamente verse obligado por deberes de su organización y de sus ideas programáticas, por celo y natural interés de que prevalezcan en Cuba los principios de libertad, de fraternidad y de justicia que deben servir de asiento a una vida decorosa y de dignidad para todos, necesarios postulados de la paz moral y material del país y de la pública prosperidad, a recoger la especie lanzada por el doctor Rivero, tan respetado siempre por nosotros, para dejar consignada por este medio, su más enérgica protesta.

Ricardo Martínez Bravo,
Presidente del «Club Atenas».

Fechas y aniversarios

El 20 de agosto de 1915 murió en Hamburgo Pablo Ehrligh, eminente biólogo alemán que inventara el famoso «606».

—Este mismo día de 1914, falleció el Papa Pío X, siendo elegido luego Benedicto XV.

—El 20 de agosto de 1622 murió, asesinado en las calles de Madrid, el Conde de Villamediana, famoso escritor español.

—El 20 de agosto de 1869 falleció en Vigo don Casto Méndez Núñez, almirante español que tomó parte en la batalla de El Callao.

Una conferencia de los aprendices-delegados de organizaciones obreras

En el local del Sindicato de Braceros de Hershey, sito en Calixto García número 83, en Regla, tendrá lugar, a las ocho de la noche, una conferencia de aprendices, delegados de talleres y organizaciones obreras, para tratar del cumplimiento de la resolución sobre salario mínimo para los aprendices, dictada recientemente por la Secretaría del Trabajo.

El Comité de Defensa de los Aprendices, que patrocina este acto, el cual se celebra con el permiso de las autoridades, hizo una extensa invitación al mismo, para que los aprendices y colectividades interesadas concurran al mismo.

MODIFICARA EN BREVE EL GOBIERNO LA LEY DE GANGSTERISMO

Pasará el conocimiento de dichas causas, a los jueces de Urgencia, para unificar la acción punitiva

Así se evitará la división de la continencia de una misma causa. El caso de Ramón Suárez y otros por el secuestro de D. Antonio San Miguel. No se puede aplicar la pena capital

Una modificación de trascendencia desde el punto de vista jurídico se hará en breve a la ley de gangsterismo, según manifestó a los repórters el doctor Andrés Domingo Morales del Castillo, Secretario de Justicia, ayer.

Consiste la modificación en que se dará competencia a los Tribunales de Urgencia para conocer y resolver el delito de asalto y robo, ésto es, el de robo con intimidación y con armas, en vez de como ahora sucede, que dicha jurisdicción conoce sólo en cuanto a la portación y uso de armas y la ordinaria, —los Juzgados de Instrucción, la Audiencia y el Tribunal Supremo—, en lo que se refiere al delito de robo ya citado. De esta manera, dándole competencia a una sola jurisdicción, —Urgencia—, puede evitarse la división de la continencia de una misma causa y, posiblemente, fallos contradictorios, lo que pugna con los principios más elementos del Derecho.

Además, la rigurosidad de los fallos de Urgencia, que no pueden ser recurridos ante el Tribunal Supremo, —excepto cuando se trate de recurso de inconstitucionalidad en contra de esa jurisdicción—, hará que se evite la reptición de los hechos de gangsterismo, pues pueden ser condenados los autores hasta a la pena de muerte, como ocurre ahora en los casos de secuestro, bien sean autores materiales, bien cooperadores, promotores, etc.

EL CASO DE RAMON SUAREZ Y OTROS, POR EL SECUESTRO DEL SEÑOR ANTONIO SAN MIGUEL.—El Tribunal Supremo, —Sala de Vacaciones—, estudia en estos momentos el recurso de casación que por vía de inconstitucionalidad estableciera el doctor Gerardo de Villiers, a nombre de Ramón Suárez Fernández, José Díaz Garrido, Gregorio Martín y Elizardo Salabarría condenados por el Tribunal de Urgencia número Uno, a la pena de muerte por el secuestro del señor Antonio San Miguel. La resolución que dicte se dará a conocer de un momento a otro, sin poderse precisar si el Supremo aceptará el conocimiento del asunto sólo en cuanto a la acusada inconstitucionalidad de la jurisdicción de Urgencia dando por firme el fallo del Tribunal número Uno, que por la ley no admite recurso de casación, o si por espíritu de equidad y tratándose de imposición de pena de muerte, conozca del recurso contra la sentencia aludida.

De todas maneras, conforme dijimos al informar a nuestros lectores sobre la repetida sentencia en el proceso por el secuestro del señor San Miguel, las penas de muerte impuestas no pueden ejecutarse, conforme a la quinta de las disposiciones generales de la vigente Constitución, que dice: «El Poder Legislativo determinará, por mayoría absoluta de votos y dentro de los seis meses siguientes al inicio de sus labores, lo que estime procedente sobre el mantenimiento o la abolición de la pena capital; y mientras tal acuerdo no se produzca, quedarán en suspenso, en cuanto a la ejecución de dicha pena, las sentencias dictadas por los tribunales en que esa pena se impusiere».

El teniente coronel Tabernilla dió cuenta al Jefe del Ejército de la fuga de dos reclusos de la Cabaña

Por el Bellanca adquirido hace poco se pagó la suma de $39,288 y por el Waco, $17,903. Retiros y sobreseimientos de causas. Nuevos miembros de la Reserva. Notas militares

El Coronel Batista pasó la tarde de ayer en su finca de La Lisa, recibiendo a distintos jefes del Ejército Constitucional con quienes trató de asuntos relacionados con dicha institución. Uno de los jefes que departió con el Coronel Batista fué el Teniente Coronel Tabernilla, Jefe de la Cabaña, quien le informó de todo lo relacionado con la fuga de dos penados de los que estaban trabajando en aquel distrito militar. Los penados se nombran Benigno Sigler y Pantaleón Suárez. Por la Jefatura de la Cabaña se han dictado todas disposiciones necesarias para la captura de los prófugos que proceden del Presidio Modelo de Isla de Pinos.

EL PRECIO DE DOS AVIONES PARA EL EJERCITO.—El Comandante Ramón Valls, Jefe de la Aviación Militar informó ayer, a los repórters que se sufrido un error al dar el precio de 45 mil pesos con el que se pagó por el Bellanca adquirido hace poco por el Ejército. El precio que se pagó por ese aparato, según el Comandante Valls, es el de 39,288 pesos, y por el Waco, que llegó hace poco a la Habana, 17,032 pesos.

MIEMBROS DE LA SECCION AUXILIAR DE LA RESERVA MILITAR.—Para miembros de la Sección Auxiliar de la Reserva Militar han sido nombradas en el día de ayer las siguientes señoras: Directora: María Cañellas de Franco Granero. Subdirectoras: Josefina Soto de García, Margarita Valdés de Padilla, Asunción Fernández de Alvarez, Saturnina Aparicio de Perdomo, Gloria Devesa de Castillo, y Dolores García de Barreiro. Inspectoras: Serafina Hernández de Suárez, Dominga Parapar de Suárez, María Morgado de Peñaranda, y la doctora Catalina Pozo Gato.

NOMBRAMIENTOS EN LA RESERVA MILITAR.—Para miembros de la Reserva Militar han sido nombrados: Comandante, el doctor Leonardo Anaya Murillo; Primeros Tenientes: doctores Rafael Arango y Bustamante, José A. Muñoz y Grimany, Salvador Morales y Fernández, Gustavo R. Vidal y Avalos y José Pernas y Olmo. Segundos Tenientes: doctores Luis Landeau y Silegas, Francisco Alvarez y Sánchez, Cosme Benítez.

RETIROS Y SOBRESEIMIENTOS EN CAUSAS.—Se ha ordenado el retiro del servicio militar de los siguientes soldados de primera: José M. Vázquez, Antonio Gutiérrez Machado, y Gabriel Quevedo y Ortega. Han sido sobreseídas las causas contra el soldado Mario Sierra por rapto; Subteniente Ramón Botet, por juego prohibido, y Capitán Arsenio Coloma, por desobediencia.

Se ha ordenado el retiro del Servicio Militar de los subtenientes Uldarico Varona y Zayas, Manuel Pizano y Natalio Cabrera y Larrondo. Se hace saber que el primer teniente de la Reserva Militar, doctor Domingo Delgado y Travieso se encuentra en servicio activo desde el día 15(fecha en que fué nombrado empleado civil del Ejército.

No ha dimitido el Director General de los Impuestos

El Sr. García Guzmán dice que tiene la confianza del actual Secretario y del Presidente

Durante el día de ayer circuló el rumor de que el Director General de Rentas e Impuestos, señor Eugenio García Guzmán, había presentado la renuncia de su cargo, alegándose que había adoptado esa determinación porque se había efectuado el nombramiento de algunas personas que él no había propuesto, para que trabajaran en la Dirección a su cargo.

Para conocer lo que de cierto hubiera en el particular, el repórter visitó ayer tarde al señor García Guzmán en su despacho de la Secretaría de Hacienda, quien nos significó que no sólo no había renunciado, sino que tampoco existían motivos para hacerlo, por cuanto hasta el presente ha venido disfrutando de la absoluta confianza del Presidente Mendieta y del actual Secretario de Hacienda, doctor Ponce, su amigo y compañero de muchos años en la citada dependencia.

Piden una prórroga para el pago de la Patente Alcohólica

Sólo treinta días solicita la Ass. de Detallistas Unidos de la Habana al Dr. G. Belt

La Asociación de Detallistas de Víveres Unidos de la Habana, nos ruega la publicación de la siguiente carta dirigida al doctor Guillermo Belt:

Sr. Alcalde Municipal de la Habana.

Señor:

Numerosos asociados se han acercado a esta Asociación en solicitud de que nos dirijamos a usted, como tenemos el honor de verificarlo, para pedirle que conceda a los deudores de ese Municipio, una prórroga de treinta días para poder pagor sin recargo la Patente de Alcoholes y el primer trimestre de Finca Urbana, ambos del año de 1935 al 1936, y que durante ese plazo puedan efectuar convenios para liquidar por mensualidades los adeudos que tengan pendientes por esos conceptos, y que corresponden al de 1934-35.

Esta medida que beneficiaría a los contribuyentes por tales conceptos, no perjudica a los intereses del Municipio, por el contrario, aumentaría notablemente la recaudación, y a los contribuyentes se les reselvería una penosa situación al facilitarsele los ingresos de manera que pudiera solventar otros compromisos sin sacrificar su negocio.

Agradeciéndole en nombre de nuestros asociados la resolución favorable a esta petición, quedamos muy respetuosamente.

Asociación de Detallistas de Víveres de la Habana.—
Presidente.

Agosto, 19 de 1935.

LA POLICIA TECNICA LOGRO DETENER A MAYITO, QUE CUMPLIRA 6 AÑOS DE CARCEL POR DELITO DE LATROCINIO

Es el compañero en delincuencia de «El Montañés», que ya se encuentra a buen recaudo. Proclamas de La Joven Cuba ocupadas en el Teatro Nacional. Otras notas de la Técnica

El detective de la Policía Técnica, Raimundo Aragón, Jefe del Grupo de Calle, para perseguir la delincuencia, detuvo ayer a Andrés Fernández González, conocido por Mario González Díaz, (a) Mayito, sujeto de pésimos antecedentes, que estaba reclamado por la Sala Segunda de lo Criminal de la Audiencia, en causa por robo, en la que fué condenado a seis años de presidio, al igual que su compañero de delicuencia Enrique García, «El Montañés», que también fué arrestado, recientemente. Fernández González ingresó, ayer, en el Castillo del Príncipe, a extinguir la citada pena, como el citado García.

OCUPACION DE PROCLAMAS SUBVERSIVAS.—Los detectives de la Policía Técnica Valdés Infanta y Albuerne, ocuparon anoche en el Teatro Nacional, veintisiete proclamas de la Organización Revolucionaria «La Joven Cuba», en las que se vierten injurias al Gobierno y a las instituciones policíacas. Dichas proclamas fueron arrojadas de la tertulia a las lunetas, por personas desconocidas. También el detective Enrique Chartrand ocupó cinco de esas proclamas en el Teatro Payret. Se dió cuenta del hecho al Tribunal de Urgencia número Uno.

AMENAZADO DE MUERTE POR INTERVENIR EN RIÑA.—Ante el oficial de Guardia ayer en la Policía Técnica, Arturo Martí, denunció José Ramón Valdés Rodríguez, vecino de la Calzada de Bejucal que con motivo de haber intervenido en una riña sostenida entre varios sujetos al objeto de evitar mayores males, fué amenazado por dos de los contendientes, nombrados Alberto Moreada y otro conocido por Ño Zurdo.

UN ARRESTADO CON NUMEROSOS NOMBRES.—Los detectives de la repetida Policía Ténica, Félix Espinosa, Fernando Marín, Carlos Trillo y Francisco Pérez, detuvieron ayer, a Agustín Coloniano Valdés, conocido por Basilio Mateo Orozco, Basilio Ferrer Orozco, Joaquín Castro, Antonio Valdés Pino, Antonio Valdespino, Basilio Mateo Orozco Ferrer, José Agustín Calimano Valdés o José Agustín Calimano, que expuso nombrarse verdaderamente Basilio Ferrer Osuna y ser vecino de Cienfuegos número 16, habitación 15, que está reclamado en diversas causas en Juzgados de Instrucción Correccional. Fué ingresado en el vivac a disposición de las autoridades que lo reclaman.

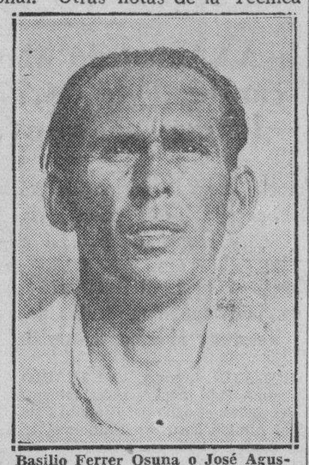

Basilio Ferrer Osuna o José Agustín Calimano Valdés o Basilio Mateo Orozco Ferrer o Antonio Valdés Pino, que usa numerosos nombres y que está reclamado por distintos juzgados de instrucción y correccionales, arrestado por la Policía Técnica, que lo ingresó en el Vivac a disposición de esas autoridades judiciales.

Andrés Fernández o Mario González Díaz (a) «Mayito», detenido ayer por la Policía Técnica, para su ingreso en el Castillo del Príncipe, a fin de cumplir la pena de seis años de presidio, en causa por robo.

Acusado de haber tomado participación en el asalto y robo al cine «Encanto», en 4 del actual mes, en el que perdió la vida el cajero señor Juan Francisco Limonta, fué arrestado ayer por los detectives de la Técnica, Nápoles y Robaina, Víctor Manuel Fernández Tamayo, que fué remitido al Vivac a disposición del juzgado de instrucción de la Sección Segunda, que instruye el sumario, y del Tribunal de Urgencia número Uno. Recientemente, conforme publicamos, fué detenido el ex-vigilante Saúl Leal, al que se imputa la ya citada participación

Dos condenados por asesinato huyeron ayer de la Cabaña

Estaban realizando trabajos en la carretera que conduce al sitio llamado el **Ingenito**

Desde ayer son buscados tenazmente por la fuerza pública, los penados Pantaleón Suárez Rodríguez, y Benigno Sigler Figueroa, que lograron fugarse en ocasión de encontrarse realizando trabajos en la Fortaleza de La Cabaña, carretera que conduce del Campamento al Ingenito.

El primero de ellos tiene el número 11166, cumpliendo condena por el delito de robo, del cual resultó homicidio, en la causa iniciada en el Juzgado de Instrucción de Alacranes, y el segundo está marcado con el número 12472, cumpliendo condena por el delito de asesinato, causa que le fué instruída en el Juzgado de Instrucción de Güines.

UNA CAIDA

Al caer de una escalera en su domicilio, sufrió graves contusiones por el cuerpo, Sergio Espinosa Martínez, vecino de Lealtad número 102.

Acusado un joven de la muerte de un jefe policiaco

A pesar de que alegó haber sido absuelto por ese delito, la Policía lo mandó al Vivac

El teniente Valentín García, con los miembros de un carro perseguidor, procedió anoche a la detención en la esquina de Rayo y Salud, de Anselmo Giró Campos, de 25 años de edad, vecino de Obrapía número 90 por acusarlo de un delito de amenazas de muerte Margarita Baizán Martínez, natural de Santiago de Cuba, de 23 años y vecina de Sitios 85.

Conducidos ambos a la Sexta Estación, expuso Margarita que hará cosa de dos años llevó relaciones íntimas con Giró y que por un disgusto que tuvieron, se separaron. Agregó que a la caída del régimen de Machado, Giró se dirigió a su domicilio en Santiago de Cuba, y con una navaja barbera le infirió una herida, arrojándole a la vez todos los muebles a la vía pública, desapareciendo después.

Dijo también la denunciante que Giró estuvo complicado en la muerte del capitán de la Policía de Santiago, apellidado Medina, que fué ametrallado por una bomba que dicho individuo colocó en la Alameda de Michaelsen.

Por último expuso que anoche Giró al verla en la esquina de Salud y Rayo, la amenazó con «picarla», por lo que ocasionó la muerte al capitán Me sus amenazas.

El acusado Giró, expuso que era incierto cuanto decía Margarita sobre las amenazas y con respecto a la colocación de la bomba en Santiago, el público, íntegra el programa una dina, declaró que había sido absuelto en el Tribunal de Urgencia, de aquella localidad, y terminó afirmando que la acusación obedece a que él no quiere reanudar con Margarita las antiguas relaciones.

Giró fué remitido al vivac, a la disposición del Juez de Instrucción de la Segunda.

Otro supuesto asaltante del Teatro Encanto fué preso ayer por la Policía Técnica

Los agentes de la Policía Técnica, Rabaina y Nápoles, procedieron a la detención de Víctor Manuel Fernández Tamayo, de 25 años, barbero y vecino de Aguila número 19, por suponérsele uno de los autores del asalto al teatro «Encanto», en cuyo hecho resultó muerto a balazos el cajero de dicho teatro Juan Francisco Limonta.

El detenido ingresó en el Vivac a la disposición del Juez de Instrucción de la Segunda.

Don Angel Bedriñana ha sido nombrado Vocal de la «Unión Ibero Americana», de Madrid

Por el último número de la «Revista de las Españas» llegado a nuestra mesa de Redacción, nos hemos enterado de la designación de don Angel Bedriñana para Vocal de la Unión Ibero-Americana, sustituyendo la vacante producida por aquella gran figura de la ciencia que se llamó don Florestán Aguilar.

La designación de don Angel Bedriñana para ese cargo en la valiosa Asociación internacional que tiende a estrechar las relaciones de afecto, sociales, económicas y políticas, de España y las Repúblicas hispanoamericanas, ha de ser vista con gran agrado por cuanto es recordada con gran admiración la labor desarrollada en nuestro país por quien llegó a merecer la calificación de «primer agricultor de Cuba». Sus grandes experiencias y su clara visión y sólido talento, redundarán en un gran beneficio, sin duda, aportado por el nuevo vocal de la Unión Ibero-Americana, quien está vinculado al DIARIO por hondos lazos de nexo espiritual desde hace muchos años.

Esta madrugada se encontraban la señora de Casabuena y su hija muy mejoradas de sus graves lesiones

Se cree que el chofer se encuentra herido. Su título apareció en el lugar del suceso. Inspección ocular. La entrega de los cadáveres. Ultimas diligencias hechas

MARIANAO, Agosto 19. DIARIO. Habana. Como a las diez y media de la mañana de hoy, un auto se dirigía al «Miramar Yacht Club» conduciendo a varias personas, hubo de sufrir un violento patinazo y tras rodar un trecho por el césped, fué a estrellarse contra un árbol.

Dos de los pasajeros del vehículo hallaron la muerte en el accidente trágico, sufriendo gravísimas lesiones una señora y una niña de pocos años.

TRASLADO DE LOS HERIDOS. En una ambulancia del Cuerpo de Aviación del Ejército, los heridos fueron trasladados al Botiquín, siendo asistidos por el teniente, Rafael Castro González, y el sanitario Alberto Fernández.

LAS VICTIMAS. Carmen Suárez Rivas, de 21 años de edad, vecina de 6 y 21 en el Vedado, presentaba contuciones en la cabeza con la fractura de la base del cráneo; una herida contusa como de cuatro centímetros de extensión, en la región rotuliana izquierda; contusiones y desgarraduras diseminadas por el cuerpo. Falleció en la mesa de operaciones.

René Suárez y Rivas de Casabuena, de 28 años de edad, residente en 15 y H. en el Vedado, presentaba contusiones en la región maxilar inferior izquierda, con fractura de la rama horizontal del mismo lado, otra herida contusa y a colgajo en la región tibia posterior del tercio superior de la pierna derecha, siendo su estado gravísimo.

La criada Josefa Pina, mestiza, del mismo domicilio, presentaba la fractura de la base del cráneo y contusiones diseminadas por el cuerpo, falleciendo sobre la measa de operaciones.

La niña René Casabuena y Rivas, de cuatro años de edad, salvó la vida milagrosamente, siendo asistida también de lesiones de carácter menos graves.

NO APARECE EL CHAUFFEUR.—El lugar del accidente fué la Quinta Avenida, entre las calles 12 y 14, de la Ampliación del Reparto Almendares.

El auto quedó completamente destrozado, habiéndose encontrado en el mismo un título de chauffeur a nombre de Merardo Torres y Pérez, sin que hasta estos momentos se haya presentado a las autoridades, aunque se supone que debe estar herido.

EL AUTO.—El automóvil donde encontraron la muerte la señorita Carmen Suárez y su criadita Josefa Pina, es un Ford abierto, con chapa extranjera 19 Flat, 35.300.204, que, según versiones, es propiedad del señor Narciso Morán, alto empleado del Gobierno.

ACTUAN LAS AUTORIDADES.—El Juez de Instrucción, doctor Rodríguez Esquivel, en unión de su Secretario Pedro Santos y D. Vidal, se constituyeron en el Hospital Militar, iniciando las diligencia. También el capitán de la Policía Carlos Rojas, se personó en el lugar del accidente, haciendo las investigaciones del caso.

UNA INSPECCION OCULAR.—El doctor Rodríguez, Juez de Instrucción, se personó en la Quinta Avenida haciendo una inspección ocular en el lugar trágico. En el pavimento se observaba una marca de goma como de un patinazo de cuarenta metros de largo de derecha hacia la izquierda de la Avenida, montando la rueda izquierda delantera sobre el contén de la acera y rodando como cuatro metros por el jardín que existe en el paseo de la Avenida, yéndose a incrustar el auto con sus ocupantes contra un pino.

SE DESCONOCE EL ORIGEN DEL ACCIDENTE.—Estiman las autoridades que la persona que manejaba el auto perdió el dominio del timón después de dar el patinazo, o que bien la dirección se rompió sin poder dominar el vehículo.

ENTREGA DE LOS CADAVERES. El Dr. José Suárez Rivas manifestó al vigilante Cruz, de la Policía de Marianao, que nada sabía con relación al accidente y que solamente podía decir que su familia iba diariamente al Miramar Yacht Club. Por orden del juez de instrucción se le hizo entrega de los cadáveres para atender a sus funerales.

TRALADADA A LA CLINICA.—En grave estado fué trasladada a la Clínica «Gustavo de los Reyes» la señora Renée Suárez de Casabuena.

INVESTIGAN EL PARADERO DEL CHAUFFEUR.—Las autoridades practican activas investigaciones para dar con el paradero del chauffeur que manejaba el vehículo.—Martínez, corresponsal.

MADRE E HIJA CONTINUAN MEJORANDO.—Esta madrugada, al comunicarnos con la clínica del doctor Gustavo de los Reyes, a fin de conocer el estado de salud de las pacientes, la enfermera de guardia nos expuso que tanto la señora del Dr. Casabuena como su pequeña hija se encontraban bastante mejoradas, a pesar de la gravedad de sus heridas.

DETENIDOS DOS EXTRANJEROS QUE POSEIAN PASAPORTES FALSOS

Varios detéctives de la Policía Técnica, arrestaron ayer a dos sujetos de nacionalidad italiana, nombrados Magione Gaspari y Di Maggio Guiseppe, vecinos del hotel «Saratoga», por haber infringido la ley de Inmigración, debido a que poseían pasaportes falsos y con los cuales lograron arribar a este país.

Los detenidos fueron remitidos al Campamento de Tiscornia, para ser reembarcados.

Lea AVANCE todas las tardes.
Dirigido por José I. Rivero.

La solución del conflicto lechero

PARECE que el Gobierno se ha preocupado definitivamente por la gravedad del problema lechero y dándole la importancia que revista, se dispone a estudiarlo a fondo para buscarle una solución adecuada. Al efecto, ha dispuesto que cuatro Secretarios de Despacho, el de Comercio, el de Agricultura, el de Sanidad y el de Obras Públicas, realicen los estudios encaminados a tal fin y propongan la solución que demanda la salud pública y la estabilidad económica de la industria lechera.

Merece plácemes la actitud oficial, especialmente cuando declara que, para tomar las resoluciones pertinentes, no se tomará en consideración la existencia de una Comisión Técnica que sólo representa intereses comerciales en pugna, sino que los referidos secretarios actuarán con entera libertad de criterio y lejos de las presiones interesadas de toda índole que siempre se mueven en estos conflictos.

Pero fieles a la consigna de imparcialidad con que hemos venido enjuiciando el problema y deseosos de cooperar con las altas personalidades sobre quienes habrá de recaer la satisfacción del éxito o la responsabilidad del fracaso, queremos advertirles que no escatimen los medios de investigación, que escuchen todas las sugerencias, que mediten desapasionadamente los diversos aspectos de la cuestión y que finalmente, dicten un laudo justo y sereno que merezca el aplauso popular y el reconocimiento de los intereses honrados que intervienen en la industria. Que no se dejen impresionar por los que se erigen en protectores providenciales de las clases campesinas con miras políticas, por los clandestinos disfrazados de comerciantes, por los pseudo-expertos que nunca han sabido encontrar un remedio eficaz para el eterno problema de la leche y que se aferran a teorías y sistemas absurdos.

No estaría de más que los Secretarios designados, se documentasen previamente de las medidas que se han visto precisadas a adoptar las ciudades del mundo ante problemas de análoga naturaleza, especialmente las de los Estados Unidos, donde las autoridades prestan a los asuntos relacionados con la alimentación preferente interés. Y si, como mayor prenda de garantía e imparcialidad recabasen el consejo y asesoramiento de dos técnicos oficiales de aquel Gobierno, la labor sería completa.

Pero hay aún otro punto sobre el que deseamos llamar la atención a los altos comisionados que ahora se designan. No debe reincidirse en el error de pretender resolver el problema desde un aspecto «nacional», sino local. Es preciso limitarlo a sus justos y naturales límites: a la ciudad de la Habana.

No puede equipararse el problema de la leche en nuestra capital con el de una población de quinto orden. El conflicto surge de la concurrencia del producto a su principal centro de consumo a través de mil canales de distribución inadecuada.

De saber enfocar el asunto desde este ángulo, dependen el éxito o el fracaso de la gestión.

Serán trasladados al panteón muchos restos de policías

La Jefatura del Cuerpo hace con ese motivo una llamada a los familiares de los mismos

El Segundo Teniente de la Policía Nacioanl, R. Balestena, Secretario de la Sección de Beneficencia de esa institución, adscripta a la Jefatura del Cuerpo, ha hecho un llamamiento a os familiares de los miembros del mismo que han fallecido y cuyos restos serán trasladados el próximo día 24 del actual a los osarios del panteón propiedad de aquella, en el Cementerio de Colón, domicilios de cuyos familiares no han podido precisarse, para que concurran al piadoso acto, si así lo desean.

Los restos que han de trasladarse corresponden a los siguientes:

Teniente Antonio Cabrerizo Castellanos; Sargento Emilio Serpa Catalán; vigilantes Laureano González Martínez, Manuel Vega González, Florentino Zamora García, Eugenio Narciso Rubí, Daniel Abia Joya, Constantino Torres, Irmino Castro Izquierdo, Tomás Domínguez Borges, Ildefonso Tomás García, Oscar Pozo Fernández, Felipe Coffigny, Rafael Puerta Valdivia, Eduardo Herrero Martínez, Antonio García Masutier, José A. Calcagno Perdigón y Juan Hernández Almeida y Auxiliar Basilio Lago Valdés, Miguel Pompa Abreu, caballeriscero y Luis Castro Loyola, cochero.

QUEJA CONTRA UNA ACADEMIA DE BAILES.—El Comandante del Primer Distrito e interino de las Estaciones de la Policía Nacional Segunda y Cuarta, señor Eleuterio Vega, ha elevado al Alcalde Municipal de la Habana la queja producida por más de treinta vecinos de los Hoteles Telégrafo y Edison, contra la academia de bailes denominada «Nuevo Rialto», sita en Neptuno entre Prado y Consulado, por el constante y molesto ruido que se produce allí con su música desde las nueve de la noche hasta las tres de la madrugada.

Agrega el Comandante Vega que pa podido comprobar cuanto en la queja se informa y sugiere que le sea retirado el permiso a la academia citada o que sea trasladada a otro sitio con la conformidad escrita de los vecinos del nuevo lugar que se escoja.

M.E.C.D. 2016

TODAS LAS CATEDRAS VACANTES EN ESCUELAS DE 2DA. ENSEÑANZA SE CUBRIRAN MEDIANTE OPOSICIONES

ACTIVARA LA STRIA. DE HACIENDA LA CONCERTACION DE VARIOS CONVENIOS COMERCIALES

Columna Editorial

ESTA MUY BIEN; PERO CON ESO NO BASTARA

EN su empeño de impedir los asaltos a mano armada que vienen realizando los pistoleros, el Jefe de la Policía Nacional ha dispuesto que cuando las casas comerciales o industriales envíen empleados a la calle con dinero para pagos o su depósito en bancos, lo avisen al capitán de la demarcación, a fin de facilitarles agentes del Cuerpo para que los custodien.

Aplaudimos esta nueva iniciativa, reveladora del noble interés con que el expresado funcionario trata de ofrecer garantías de seguridad a los ciudadanos; pero aunque al ponerse en práctica pueda evitar en lo de absoluto los asaltos a empleados de casas comerciales o industriales que conduzcan fondos, es probable que quienes los realizan busquen otras víctimas o cambien de táctica.

La Policía no ha dejado de perseguir afanosamente y a veces con magnífico éxito a los pistoleros, de que está al mando de su actual Jefe. Sin embargo, los resultados no corresponden a lo que era de esperar, lo cual indica que todas las instituciones, o funcionarios que están en la obligación de cooperar a la extirpación de ese mal, lo hacen deficientemente u obran en forma negativa.

Esto, que es, sin duda, una de las causas principales del desarrollo de la criminalidad, no ocurre sólo en Cuba, donde la psicosis de la revolución todo lo subvirtió, dando lugar al desenfreno de las bajas pasiones; ocurre en países como los Estados Unidos, y se atribuye a lo mismo que lo impulsa aquí: a flojedad en la punición, mejor dicho a los miramientos de extinguir a los criminales, aunque legal y hasta extralegalmente no deja de eliminarse a algunos, en busca de saludable ejemplaridad.

Pero en los Estados Unidos se reacciona fuertemente contra ese estado de cosas. En demostración de ello nos parece oportuno recordar el artículo «¿Qué hacer con los criminales?», publicado por el fundador y director del «American Mercury», en septiembre del pasado año. Pero lo mejor es reproducirlo, y lo hacemos en otro lugar de esta edición, recomendando su lectura a todos los llamados a actuar en la represión de la criminalidad, especialmente a aquellos que tienen las responsabilidades del Poder.

Como puede verse en ese artículo, que contiene juicios aplicables a Cuba, la población penal es en los Estados Unidos de 125,000, aproximadamente. Al año son sentenciados a prisión unos 75 000 individuos, y quedan en libertad otros 75,000. Cien o más, salen en el ataud ejecutados por sus crímenes; mil mueren de enfermedad; dos mil se escapan; veinticinco mil cumplen su sentencia, y los restantes, más de cuarenta mil, recobran la libertad bajo palabra de honor o perdonados completamente, para volver, en muchos casos, a reanudar sus actividades punibles.

Opina el autor del trabajo de referencia, que «dos cosas son responsables de este engaño a la Justicia en gran escala. La principal es el caótico estado, no de las leyes, sino del proceder legal». «La Ley es suficiente en todas partes—dice—para hacer frente a toda clase de crímenes importantes». «En cuarenta de los cuarenta y ocho Estados el castigo del asesinato es la pena de muerte. Si la ley se cumpliese, cada año irían a la horca dos mil asesinos en lugar de ciento treinta».

Para corregir las prácticas viciosas en la aplicación de la ley penal, propone resueltamente que se modifique «de tal manera que un bandido profesional sea condenado a muerte tan pronto se pruebe que ha adoptado ese negocio (el del «gansterismo»); lo mismo si ha matado ya a alguien, que si todavía no lo ha hecho. Llévese a la cárcel o al reformatorio por su primer delito y déjesele libre bajo palabra de honor si es oportuno. Pero si se le coge con un revólver en la mano por segunda vez, dispuesto a matar a gente inocente, llévesele a la horca o a la silla eléctrica».

El remedio parecerá demasiado radical. Mas hay que convenir en que la única medicina que cura a los delincuentes profesionales, es la muerte, como se asevera en el interesante trabajo que comentamos, en el cual, por cierto, se defiende a la Policía de la culpa que le es atribuída en el desarrollo de la criminalidad, y que realmente no tiene, pues su labor queda anulada por la administración de justicia o por el ejercicio de la gracia en favor de reos no merecedores de piedad.

Volviendo al tema inicial, diremos que con la medida recién dictada cabe impedir los asaltos de pistoleros, contra aquellas personas a quienes protege, lo que no es poco; pero esa acción preventiva resultará fatalmente ineficaz, porque no puede ofrecerse igual protección a los demás ciudadanos que la necesitan, o habrán de necesitarla cuando los asaltantes busquen otras víctimas, mientras queden incumplidas las sentencias de muerte y esos nuevos terroristas abriguen la esperanza de ser favorecidos, más pronto o más tarde, con indultos o amnistías.

La Policía hace lo que puede, como en general, todas las fuerzas armadas, por reprimir la delincuencia; pero la cuestión está en que los Poderes Públicos hagan lo necesario para alentar a los encargados de la defensa de vidas y haciendas, en su labor preventiva contra el delito, en vez de desalentarles propiciando la impunidad, a más corto o largo plazo, de los delincuentes; que no otra cosa es la blandura en la punición y suspender las ejecuciones de los sentenciados a pena capital, donde, como aquí, con tanta facilidad se sale de presidio, casi siempre para volver y, entre tanto, no sufrir los efectos del estigma moral merecido, antes bien disfrutar de las ventajas materiales que en política tuvieron hasta ahora los delincuentes empedernidos.

En estudio algunos decretos para favorecer la importación de las materias primas que necesitamos

Hacienda, con estas medidas, trata de dar facilidades a los productores, que venían reclamando esas mejoras. El plan que se patrocina puede ofrecer buenos resultados

Haciendo buenas sus declaraciones a la prensa a raíz de tomar posesión del cargo, en torno a los beneficios que debe reportar a Cuba el Tratado de Comercio con los Estados Unidos, así como que se proponía desenvolver una política arancelaria tendiente a mejorar nuestras industrias en las importaciones de sus materias primas, el doctor Ricardo Ponce, Secretario de Hacienda, ha dado órdenes a los funcionarios de la Secretaría que colaboran cerca de su despacho, para que se efectúe el estudio de ciertos beneficios que debe dar a los convenios comerciales con las naciones que den a Cuba el mismo trato en materia de exportaciones.

Entre los Decretos proyectados por el doctor Ponce, figura el de brindar beneficios arancelarios — de acuerdo con las disposiciones vigentes—o los sacos que se importen en cortes para ser terminados en Cuba, los cuales se emplean por millones en nuestro país por los ingenios de azúcar, y en cuya elaboración libran el sustento miles de obreras cubanas.

También se estudia el Convenio Comercial entre Cuba y Francia, por el cual se establece el beneficio de la tarifa mínima a las importaciones de sus Colonias, Protectorados o mandatos, disponiéndose el restablecimiento del Convenio.

A los fabricantes de velas se les beneficiará por medio de un Decreto-Ley—al igual que a los fabricantes de jabones—en las importaciones de grasas hidrogenadas para su industria.

Es objeto de estudio, asimismo, un Decreto rebajando el adeudo a los cocos, de $6.00 a 60 centavos el ciento.

Por último, también los funcionarios de la Secretaría están terminando el estudio de un Decreto por el cual se dispone la exención de derechos aduanales a la reimportación de envases, tambores, etc.—que pagaban a su primera importación, —los que se importan luego con gasolina, acetileno, oxígeno y amoniaco.

Lea AVANCE todas las tardes. Dirigido por José I. Rivero.

En la Exposición de Berlín hubo un violento incendio

La confusión que se produjo fué indescriptible. Se ha achacado a un corto-circuito

BERLIN, agosto 19. (AP).—Todo el material de incendios de esta capital acudió hoy a los terrenos de la Exposición Municipal, donde se registró esta noche uno de los mayores incendios que recuerda esta ciudad.

Aunque las llamas alcanzaron gran altura, propagándose con gran rapidez, las desgracias personales fueron pocas. Los funcionarios, después de las investigaciones consiguientes, han anunciado que ocho personas han sido llevadas a un hospital, con ligeras heridas.

Las pérdidas se han confinado principalmente a los edificios de la Exposición en que se efectuaba la Feria del Radio.

El incendio ,que produjo la misma confusión que el fuego del Reichstag en febrero de 1933, amenazó a los parroquianos y camareros de un restorán situado en una alta torre de radio en el centro de los terrenos. Todos lograron salvarse.

Después de dos horas, los bomberos lograron dominar el fuego. Tres salones han quedado totalmente destruídos y los techos de los edificios adyacentes han recibido daños. Créese que un cortocircuíto ha sido la causa del incendio.

En la Necrópolis de Colón se celebran hoy honras fúnebres en memoria de E. Machado

El señor Juan O'Naghten, Presidente de la Asociación de Contratistas del Estado, nos comunica que hoy martes, a las cuatro de la tarde, se celebrarán solemnes honras fúnebres en la Necrópolis de Colón, por el eterno descanso de quien fué en vida miembro distinguido de dicha colectividad y figura gloriosa de la pasada revolución: el señor Emiliano Machado y Llanes.

Acto piadoso que promete verse muy concurrido.

VIDRIERAS ROTAS POR DESCONOCIDOS

Individuos hasta ahora desconocidos, arrojaron anoche pedazos de tuercas para las vidrieras de la librería situada en Obispo número 98 y para la tienda situada en la casa marcada con el número 102 de la citada calle, rompiendo los cristales.

Ignórase el motivo del atentado a dichos comercios.

LOS PROFESORES DE LA ESCUELA TECNICA

Con el Secretario de la Presidencia, doctor Agustín Acosta, se entrevistó hoy una Comisión de Profesores de la Escuela Técnica Industrial, presidida por el doctor González Parra, tratando acerca de la reapertura de dicho centro docente.

Invitado el pueblo para recibir mañana a la misión cubana

«Que no falte un cubano de buena voluntad», dice a la opinión el Dr. Bonet

MAÑANA miércoles en el avión que a las diez de la mañana llegará de Miami, han de retornar a Cuba, José Manuel Casanovay todos los demás componentes de la «Embajada de Buena Voluntad», miembros de la «Unión Social Económica de Cuba», —USEC— que han ido a los Estados Unidos, en representación de todas las fuerzas vivas de nuestro país, Colonos, Obreros, Industriales, Propietarios, Hacendados, hombres útiles a la comunidad.

La misión por ellos desempeñada es puramente patriótica y en ella para nada ha intervenido el Gobierno. Los fondos oficiales no se han tocado ni se ha querido aceptar ayuda alguna del Tesoro Nacional.

Cada Delegado ha tenido a sus disposición fondos particulares para atender a los gastos que el bienestar de Cuba y la consolidación de su futura prosperidad requerían.

Así pues, el más alto desinterés personal, y la más grande de las ambiciones pro Cuba, es lo que ha sacado del taller, la industria, el bufete o el establecimiento comercial, en que cada uno de los delegados libra el sustento, a este grupo de individuos, para hacerlos viajar noche y día en peregrinación patriótica visitando al Presidente Roosevelt y a sus colaboradores en el Gobierno de la gran nación americana, para presentarles el verdadero cuadro económico social de Cuba, y demandar medidas amplias de tal naturaleza que aseguren un standard de vida honorable y decente para nuestras clases humildes y una posibilidad de sostenimiento decoroso de nuestra industrias básicas nacionales.

Pero hombres competentes y prácticos no han limitado su gestión a pedir favores, pues que al propio tiempo, han ido presentando a los gobernantes americanos, la conveniencia que para sus intereses representa levantar la capacidad adquisitiva de Cuba, es decir, la razón de existencia y perdurabilidad indefinida del Tratado de Reciprocidad Comercial.

Y como no hay esfuerzo levantado y puro que caiga en el vacío y que se pierda totalmente, las noticias cablegráficas a diario han venido señalando el éxito rotundo y no igualado anteriormente por comisión alguna que visitara a Wáshington, que ha sonreído con acogedora hospitalidad a la Delegación de la Unión Social Económica de Cuba.

Tanto más grande es el esfuerzo realizado por este grupo de cubanos, hermanados por el ideal de una Cuba más feliz y más tranquila, cuanto que la política electorera y militante entrega toda su energía y consagra todo su esfuerzo, a la egoísta acaparación de puestos y posiciones, con olvido absoluto de las tristezas y de los dolores que van minando el hogar humilde nativo, o la quebrantada clase media cubana.

Es pues, deber de nosotros los que miramos por y para Cuba; los que sentimos con y para nuestro pueblo; los que confiamos en levantarlo hasta que pueda parangonarse triunfante con los de más sólida prosperidad y preparación cívica, calorizar intensamente la obra emprendida por la Unión Social Económica de Cuba y a tal efecto, cuantos con buena voluntad puedan concurrir a recibir en el muelle del Arsenal, a los Delegados que retornan, deben hacerlo.

Los que no pudimos ir a los Estados Unidos, para beneficio de Cuba, podemos cumplir con nuestro deber de secundar el esfuerzo.

Pueblo de Cuba: mañana miércoles a las diez de la mañana, en el muelle del Arsenal debes asistir al recibimiento de quienes por tí y por tu bien han estado trabajando.

Dr. P. A. Bonet.

No es cierto que los locos de Mazorra fueran llevados a inscribirse como electores

Agosto 18 de 1935.

Doctor José I. Rivero.

Director del DIARIO DE LA MARINA.

La Habana.

Mi distinguido amigo:

En la edición matutina del periódico «El País», correspondiente al día de hoy, se dió la noticia de que los locos de Mazorra habían sido llevados en ambulancia a inscribirse. Y para dársele más carácter a la noticia se tejieron escenas que hubieran podido ser propias de locos.

A su entendimiento y mentalidad no se esconde que aquello es legalmente imposible y que sería infantil pretenderlo. El asilado no tiene derechos políticos. La noticia pues, carece en lo absoluto de veracidad.

Pero como ella puede desviar la opinión pública, desconcertándola, y como ataca mi reputación ideológica y profesional, me interesa por ello desmentirla categóricamente en toda su extensión.

Así, pues, apelo a la sensatez y ejecutoria del DIARIO para que le dé cabida a esas líneas, a fin de ajustar las cosas a sus términos.

Y con mis gracias más expresivas me es grato reiterarme suyo ofmo. amigo y seguro servidor,

Doctor Ramón Sancerni, Director.

Cómo vitoreaba el pueblo neoyorkino a Wiley Post al terminar su viaje aéreo alrededor del mundo

Cuando Wiley Post asombró al mundo en 1931, lo hizo con sobrada razón, ya que el citado héroe de la aviación mundial, trágicamente muerte hace poco en Alaska, realizó en aquel año la portentosa hazaña de dar la vuelta al mundo en ocho días, quince horas y cincuenta y un minutos, acompañado de Harold Gatty. El record lo estableció Post en el «Winnie Mae», y al llegar a New York fué objeto de delirante ovación por parte de los neoyorkinos. Estas fotos son demostración de ello: en la superior, Post y Gatty son materialmente asaltados por el pueblo; y en la inferior se les ve correspondiendo a las aclamaciones populares mientras son llevados en triunfo por Broadway.

CARTAS AL DIRECTOR

Para atender una reclamación han de venderse varios bonos de los que tenía en depósito una Empresa

La Dirección General de la Contaduría de Hacienda lo ha hecho saber a la Dirección de Seguros de Comercio. No adeuda nada una compañía que cesa en sus negocios

Habana, agosto 19 de 1935.

Sr. Dr. José I. Rivero,

Director del DIARIO DE LA MARINA

Ciudad.

Distinguido amigo y compañero:

Tanto se ha escrito en estos últimos días y muy especialmente en el periódico de su digna dirección, sobre los Institutos de Segunda Enseñaza y el nuevo plan acordado por la Secretaría de Educación Pública, que me considero obligado como Profesor Titular interino del Instituto de Santa Clara a tratar de aclarar algunos conceptos dados a la publicidad a fin de evitar que se extravíe la opinión sensata, sin usar para ello de partidarismos ni estridencias y menos de alusiones personales impropias del grave problema que se debate.

Los enemigos de las anunciadas oposiciones, como los partidarios que, aunque no se han manifestado públicamente, existen, están de acuerdo en que se hace necesario reanudar las actividades docentes ya que la juventud lleva perdidos cinco largos años con daño irreparable para la cultura patria.

Se señalan defectos al plan desenvuelto por el Decreto-Ley número 179, de forma y de fondo, que no es éste el momento de estudiar en detalle. Se atribuye, además, por meras conjeturas, sin aportar pruebas, la paternidad de dicha ley a una sola persona, profesor por añadidura, siendo lo cierto que la citada ley es la resultante de factores diversos y que el plan primitivo ideado por la Secretaría fué combatido por un reducido número de profesores, que lograron, tras largo batallar y hasta donde pudieron, modificar dicho plan a todas luces inaceptable.

Cabe ahora pedir a los impugnadores de la ley 179 un nuevo plan que venga a reemplazar al anterior y que sea del agrado de todos, y lo que es más importante, que esté de acuerdo con las más modernas ideas pedagógicas.

Restablecer las cosas al mismo estado en que se encontraban al cerrarse los Institutos por el actual Gobierno, lo considero, no solamente desacertado, sino altamente perjudicial para el futuro de la segunda enseñanza.

¿Es acaso mejor que la ley 179 el sistema selectivo empleado al caer la dictadura machadista en que se designaban los profesores por Juntas de Gobierno, sin atender a sus méritos académicos ni a sus títulos, sino solamente a la simpatía de que pudiera gozar en aquel momento cerca del grupo de alumnos que resolvían sin ulterior recurso sobre la provisión de cátedras?

¿Puede estimarse preferible a la ley 179 el antiguo sistema de oposiciones donde el aspirante se encontraba a merced de la influencia política o de la amistad, que determinaba la constitución de los tribunales como regla general; con dos ejercicios que no probaban nada y de todo lo cual deben conservar amarga experiencia algunos de los impugnadores más tenaces de la ley citada?

La libre designación del profesorado por la Secretaría de Educación Pública, aunque se limite el nombramiento a los graduados en Letras y en Ciencias, no creemos que sea defendida.

Como que ninguna de las tres soluciones anteriormente planteadas logra resolver el problema, venga la solución salvadora de aquéllos que tratan por todos los medios de impedir la celebración de las oposiciones que establece la ley 179.

¿Por qué no gestionan que las asendereadas oposiciones no concedan la propiedad de la cátedra, sino que se consideren cubiertas interinamente en espera del nuevo sistema que acordará la comisión técnica designada al efecto? Todos los opositores aprobados, así como aquellos que ganaron sus plazas conforme al viejo plan de oposiciones, tendrían que someterse al nuevo filtro a fin de demostrar su capacidad y competencia.

No se me arguya que existe algún impedimento legal para esta solución, pues no hay que olvidar que el desempeño de una cátedra es una función pública y, por tanto, nadie puede alegar derechos adquiridos y considerar la cátedra como perteneciente a su patrimonio, es decir, como la casa o la finca de su propiedad.

El Estado tiene el derecho de exigir, en cualquier momento, nuevas pruebas que tendrían que rendir todos los profesores a fin de demostrar su eficiencia. Este criterio puede ser aplicado a cualquier cargo público, esté cubierto o no mediante oposición.

De esta manera no se podría argumentar que las oposiciones anunciadas impedirían la reforma de la segunda enseñanza, tanto en sus planes como en sus métodos, y que reclama imperiosamente el buen nombre de la cultura cubana.

Mil gracias, Sr. Director, por su amabilidad al dar cabida en las páginas del DIARIO DE LA MARINA a las anteriores líneas.

Queda de Vd., con la mayor estimación y aprecio,

El Honorable señor Presidente de la República, por Resolución dictada con fecha 1 de los corrientes, en el Expediente número 438 de 1935 de la radicación de la Secretaría de la Presidencia, relativo al Recurso de Alzada interpuesto por el señor José Jané, como Apoderado de la entidad denominada «Unión Agrícola Industrial de Fianzas» S. A.», con domicilio en O-Reilly número 44, ha tenido a bien declarar sin lugar el recurso interpuesto, confirmando por lo tanto en todas sus partes la Resolución del señor Secretario de Comercio de fecha 28 de junio pasado, dictada a propuesta de la Dirección de Seguros mediante la cual se canceló a la Compañía en cuestión la autorización que tenía otorgada para realizar operaciones de afianzamiento, por haberse aminorado sus garantías la cantidad de $12,681.00 importe de una incautación dictada contra la misma; quedando por lo tanto ratificada la resolución de la Secretaría de Comercio y sin que en consecuencia la citada compañía pueda seguir realizando operaciones de afianzamientos.

Los fundamentos legales de la Resolución denegatoria, son los siguientes: Considerando: que el último párrafo del Artículo 418 de la Ley del Poder Ejecutivo, dispone taxativamente que mientras las Compañías de fianzas no verifiquen la Resolución del depósito o parte del que le haya sido embargado y vendido, no estarán en condiciones legales de prestar nuevas fianzas, de todo lo cual dará conocimiento el Secretario de Hacienda al de Comercio para que se proceda, de acuerdo con la Ley. Considerando que el Artículo 7 del Decreto Ley número 293 de 15 de junio de 1934 prohibe terminantemente la interposición de recurso alguno ante la Secretaría de Hacienda ni ante ninguna otra ni ante funcionario alguno de la Administración Pública, que en manera alguna tienda o permita el entorpecimiento del estricto cumplimiento de las Disposiciones aludidas en el considerando anterior. Considerando: que estos sentados es evidente que esta Presidencia no puede entrar a examinar el fondo de recursos presentado, puesto que el mismo no pudo, validamente, ser establecido, ya que el artículo 57 del Poder Ejecutivo, tal como quedó modificado por el Decreto Ley número 823 de 19 de enero de este año, señala como casos de excepción al Precepto general de la concesión del Recurso, aquéllos en que por disposición expresa de la Ley, causando estado de Resoluciones de los Secretarios de Despacho y es lógico, pensar que, prohibiendo la Ley el establecimiento de recursos de la vía Administrativa que como expresamente señala el Artículo 7 de la Ley del Decreto-Ley 293 antes estudiado, esa resolución ha causado estado, y por tanto, no es susceptible del recurso de alzada de que se viene tratando Considerando: que ese escrito expuesto por esta Presidencia en su resolución del 28 de febrero del presente año al resolver el recurso de alzada número 3 de 1835, interpuesto por el propio recurrente ha sido aceptado por el mismo al no interponer contra aquella resolución el oportuno recurso Contencioso-Administrativo. Considerando: que por todas las razones expuestas procede declarar sin lugar el recurso establecido.

En relación con la solicitud que ante la Secretaría de Comercio, tiene hecha la compañía de Seguros «The Aetna Casualty and Segurity Co.» para que se le devuelva el depósito que tiene constituído en la Tesorería General de la República, por haber cesado en sus operaciones en Cuba, la Sección de Rentas Interiores de la Secretaría de Hacienda, informa a la Dirección de Seguros, instancias de la misma, que de las investigaciones practicadas por dicha Sección, resulta que la Compañía en cuestión no adeuda cantidad alguna al Estado por razón del impuesto de 4 y medio por ciento sobre primas.

El Secretario de Educación, a nombre del Gobierno, invita a concurrir a las oposiciones a los profesores cubanos

Designados los profesionales que han de formar dichos tribunales. Los aprobados que no obtengan plaza, tienen derecho a ir cubriendo las Cátedras que vayan vacando

(NOTICIAS DE LA SECRETARIA DE EDUCACION)

Designados ya los tribunales que habrán de presidir las oposiciones para cubrir las cátedras de las Escuelas de Segunda Enseñanza y hechas distintas modificaciones al reglamento primitivo, el doctor Leonardo Anaya Murillo, Secretario de Educación Pública, se ha dirigido a la opinión en nombre del Gobierno de la República, para hacer ciertas aclaraciones que despejen el ambiente e instar a los profesores para que, adoptando una posición elevada, concurran a las pruebas a ratificar su competencia, contribuyendo a la obra de reconquista de la autoridad, de la que es bien sabido que ha sido siempre partidaria la inmensa mayoría del profesorado.

Los tribunales de las oposiciones a que hacemos referencia quedarán constituídos de la siguiente manera:

Gramática, Literatura Preceptiva, Castellana y Cubana: Presidente, Miguel Garmendia; vocales, José Rusinyol y J. M. Camps. Aritmética, Algebra, Geometría y Trigonometría: Presidente, José Carlos Millás, Director del Observatorio Nacional; vocales, Manuel Labra y Florencio Calderós. Inglés: Presidente, Leonardo Sorzano Jorrín; vocales, Eusebio Vélez e Inés Guiteras. Geografía e Historia: Presidente, Evelio Rodríguez Lendián; vocales, Tomás Jústiz y Severo García Pérez. Física y Química: Presidente, Francisco Henares; vocales, Antonio María Moleón y Alfonso E. Páezí Biología, Historia Natural y Agricultura: Presidente, Juan T. Roig; vocales, Felipe Mencía y Luis Cuní. Psicología, Lógica, Cívica y Sociología: Presidente, Medardo Vitier; pocales, Walterio Oñate y José Manuel Pérez Cabrera. Y Francés, Presidente, Juan M. Dihigo; vocales, Ricardo Diago y Emilio Legaña.

Las modificaciones introducidas al reglamento de las oposiciones se reducen a establecer que el orden de la puntuación alcanzada por los opositores será el que dará derecho a escoger el plantel en que quiera desempeñar la cátedra, a aclarar que los ejercicios no tendrán lugar en la Secretaría de Educación, sino en el local o locales que designe el Secretario, y a significar que no se sacará a oposiciones un número determinado de cátedras, sino que se cubrirán con los opositores aprobados todas las plazas que no ocupen los que se encuentran en la actualidad por oposición, y que los aprobados que excedan del número de cátedras que haya tendrán derecho a ser nombrados, por orden de escalafón, para las escuelas que se crearen en lo sucesivo y para las vacantes que ocurrieren.

Por estimar de trascendental interés las declaraciones del doctor Anaya Murillo, hechas a nombre del Gobierno de la República, vamos a reproducirlas íntegramente a continuación:

«El Gobierno desea que las oposiciones y los concursos a cátedras de escuelas secundarias, respondan a un alto espíritu de serenidad y de justicia. Quiere por esto, agotar todos los recursos de la reflexión y de la sensatez, para atraer a un plano de comprensión y de armonía, a aquellos que equivocados o mal informados, se sienten preteridos como profesores.

»No existen motivos reales para ello, y el Gobierno, manteniendo el nivel que le corresponde, no halla inconveniente en aclarar situaciones, para llevar al ánimo de esos profesores la rectificación de juicios erróneos y evitar que elementos estimables se presten involuntariamente a la obra obstaculizadora (de raíces ajenas a la enseñanza), que quiere llevarse a cabo y que no se dejará prosperar por ningún concepto.

»Después de las Leyes clausurando los centros docentes, el Gobierno no ha hecho distingos de ninguna clase entre los catedráticos que integraban sus claustros, habiendo sólo mantenido los derechos adquiridos, a los profesores que ocupaban sus cátedras por oposición o por concurso, y reservando esos derechos para su oportunidad.

»Al ser necesarias determinadas labores, en relación con las oposiciones y la organización de las Escuelas Secundarias, se nombró una Comisión Técnica, para la cual se contó, como era lógico, con aquellos profesores cuyos derechos habían sido ratificados por la Ley. Estos, pues, no han sido repuestos como catedráticos, sino designados simplemente como miembros consultivos; y de ahí que tampoco se les haya abonado sueldos atrasados posteriores a la clausura, como se ha hecho con la Universidad, donde, por efecto de la autonomía, no hubo cesantías.

»El Gobierno brinda a todos, garantías eficaces, y la prueba mayor de su espíritu imparcial, se aprecia en la forma en que han sido constituídos los Tribunales, lo cual da un mentís al temor de la intervención de aquél en las decisiones de éstos. La suerte de las oposiciones está, por tanto, en manos de hombres que gozan prestigio intelectual y moral y no hay razón alguna que aconseje prejuicios negativos.

»Como Secretario de Educación e inspirado en la mejor buena fe, alentada por la honradez con que se ha procedido en la preparación de las oposiciones y de los concursos, invito a esos profesores a que, adoptando la posición de cordura y elevación que a ellos corresponde, concurran a ratificar su competencia, deponiendo resentimientos y preocupaciones infundados contribuyendo más bien a la obra de reconquista de la autoridad académica, de la que es bien sabido que ha sido siempre partidaria también la inmensa mayoría del profesorado, y en la que el Gobierno se muestra tan interesado y decidido.

»Los verdaderos profesores tienen un aliado en el plan reconstructivo del Gobierno, al igual que los verdaderos estudiantes, para quienes habrá cuantas aulas y hasta establecimientos fueren necesarios, aunque haya que modificar, en su oportunidad, deficiencias legislativas».

Doctor Leonardo Anaya Murillo, Secretario de Educación Pública, que hizo ayer un llamamiento a los profesores para que acudan a ratificar su competencia mediante las oposiciones, asegurando que se encontrarán rodeados de toda clase de garantías

La industria pecuaria y la ley Costigan-Jones

LA ganadería es, en Cuba, una de las riquezas principales. Basta examinar los mapas del aprovechamiento territorial del país, confeccionados por la Secretaría de Agricultura para percatarse de las grandes extensiones de terreno destinadas al fomento de la segunda industria nacional.

Peritos en la materia daban para el año 1932 un total de 8.924.369 cabezas de ganado vacuno, caballar, asnal, mular, de cerda y lanar, con más de siete millones sólo para el de la raza citada en primer término, que es el que ha de tomarse como base de comparación para el pequeño estudio que origina estas líneas.

Siete millones de ejemplares vacunos deben representar, según el precio que su demanda les fije, una respetable suma de pesos. Rehuyamos, sin embargo, deliberadamente, el análisis de lo que en diversos años, a través de los 34 de República, se haya pagado por esa clase de ganado en pie, a fin de evitar aquí la enorme diferencia en el precio que un añojo tenía en 1920, época que ahora se recuerda con melancolía, en parangón con lo que se pagaba por el mismo hace año y medio; y concretemos este comentario a lo que para esa área de la riqueza nacional ha venido a suponer la promulgación de la ley Costigan-Jones y la firma del nuevo Tratado con los Estados Unidos.

Las cifras en que se condensa el influjo que sobre la industria pecuaria han tenido ambas medidas, son de un folleto del hacendado Casanova, que ya citábamos en días pasados; y como el incansable vocero de cuanto implique una aspiración de mejoramiento nacional las estampó por noviembre de 1934, los cambios beneficiosos que él señala han propendido naturalmente a duplicarse desde entonces, aunque en todos los casos no haya ocurrido así.

Por virtud de esos humildes números llegamos a la conclusión de que desde febrero de 1934 a fines de octubre de igual año, la yunta de ganado de labor pasó de un precio de 25 y 30 pesos a otro de 60 y 70, más del doble en siete meses. Los añojos, de 2.50 y 3 pesos por cabeza, al 2 y 14 pesos; casi cinco veces más. Las vacas, de 6 pesos una, a 18 y 20 pesos, el triple de su valor en venta. El ganado gordo, de 1.30 quintal a 3.25 pesos, precio dos veces superior, aproximadamente.

Claro es que los precios indicados para el mes de febrero de 1934 eran totalmente ruinosos, como acontecía en Cuba con todo a la sazón. Pero ¿se estima bien el cambio que sólo con respecto al ganado pudo dar la economía nacional merced al influjo de la cuota azucarera y el nuevo Tratado? Tómese como promedio de mejoría el de 20 pesos por cabeza, según las cifras demuestran, y se verá que los 7.000.000 de ganado vacuno, solamente esos, aumentaron de valor en siete meses mal contados, 140 millones de pesos.

Ante la elocuencia de los datos que preceden, innecesario es decir lo que supone para la riqueza del país y el bienestar de nuestro pueblo la obra que está realizando la "Usec". Porque con la divulgación de estas cosas, el prorrogar el Tratado de Reciprocidad y la cuota azucarera, se convierten en la empresa nacional de más urgencia.

El doctor Francisco Carone hablará hoy en el Lyceum

A las cinco de la tarde de hoy disertará en los salones de la Sociedad Femenina Lyceum, la prestigiosa institución de la Calzada del Vedado, el doctor Francisco Carone.

Su conferencia será sobre un tema tan sugestivo como los nuevos sistemas penitenciarios y el problema sexual en las cárceles.

Con ella obtendrá un verdadero triunfo el doctor Carone, uno de nuestros positivos valores jóvenes.

Se habrá de ver muy concurrido el Lyceum en la tarde de hoy.

M.E.C.D. 2016

Al Margen de la Historia

Una anécdota de Pasteur

Es curioso observar que los dos hombres que más servicios prestaron a la Medicina, Ambrosio Paré y Pasteur, no eran médicos. El primero era cirujano, y debemos advertir que, en la época en que floreció su talento, los cirujanos eran mal vistos por los médicos, pues los consideraban como simples sangradores. Y Pasteur era químico.

Sobre este último se han escrito libros enteros. El insigne sabio francés, descubridor del suero antirrábico e iniciador de las investigaciones microscópicas, era hombre de temple y, al mismo tiempo, un amenísimo «causeur».

Una noche, en cierta comida que un banquero famoso le ofreció en su castillo de Fontainebleau, Pasteur, haciendo un verdadero alarde de cultura y buen humor, disertó ampliamente sobre muchas materias. El sabio tenía una memoria privilegiada. Y su ingenio corría parejo con aquella facultad envidiable.

Al llegar a los postres, Pasteur, con exagerada meticulosidad, comenzó a lavar las uvas que le habían servido. Los comensales le observaban atentamente. El dueño de la casa le dijo:

—Por Dios, profesor, mis criados no traen la fruta sin lavarla previamente.

Pasteur sonrió, pero continuó su trabajo. Cuando las uvas estuvieron suficientemente limpias, dijo:

—Toda precaución es poca, señores. No se pueden ustedes imaginar la cantidad de microbios que pueden tener estas uvas.

Y, durante media hora, disertó, con su acostumbrada brillantez, sobre el tema que tan bien conocía en medio del silencio más respetuoso de sus compañeros de mesa que no ocultaban su agrado por aquella conferencia improvisada.

—Es una imprudencia no lavar las frutas. Así, yo, he utilizado este vaso, en contra de toda etiqueta, para preservarme de cualquier infección.

Por fin, hizo punto final. Y ante el asombro de todos, apuró rápidamente el agua en que acababa de lavar las uvas.

¡La fuerza de la costumbre había triunfado! El conferencista que, instintivamente, toma un vaso de agua al final de su trabajo, triunfaba sobre el sabio previsor.

Nadie se atrevió a chistar, pero el propio Pasteur se dió cuenta del olvido en que acababa de incurrir. Y, jocosamente, dijo:

—¡Bah! Después de todo, los sabios suelen tener mala memoria. Me he tomado los microbios, pero, a lo mejor, penetraron ahogados en mi organismo. Y si, por casualidad, me atacan, están en su legítimo derecho. ¿Acaso no trato de destruírlos yo?

J. S. A.

FARMACIA
DROGUERIA DE "JOHNSON"
DE TURNO LOS LUNES
Obispo Nº 30 TELEFONO-A-2129.

LA MAYOR
35 EDIFICIOS
700 EMPLEADOS
SARRA
DROGUERIA
ABIERTA TODOS LOS DIAS
TODA LA NOCHE LOS MARTES
A-8026 A-3641

FARMACIAS de turno hoy

MARTES

HABANA

Antonio M Lanzcano (Manrique) 7 .. .. M-4231
Ave. Menocal y E. Villuendas U-7070
Ave Menocal 59, esquina a Estrella U-4000
Ave. Menocal (Infanta) 131 . U-[illegible]
S. Ignacio esq a Empedrado M-4266
Carlos III y Oquendo U-6830
Ave Simón Bolívar y A M. Lazcano M-5229
Ave. República (San Lázaro 202 .. .. A-7578
B. Massó, (Escobar) y M. Gorgas M-5020
Compostela 163 .. .. .. M-8821
E. Palma (Consulado) y Colón M-5410
E Villuendas y Oquendo .. . U-6841
Gral Aguirre (Animas) 1 .. M-5557
Gral. Alemán, (San Nicolás) y Rayo U-7097
Gral. Carrillo, (San Rafael) 170 .. ..
San Miguel y Lealtad U-6743
Máximo Gómez (Monte) 162 A-9398
M. Gómez entre Romay y San Joaquín M-4128
P. Gómez (Corrales) y Cienfuegos M-4819
Príncipe 19 .. .. U-7097
Rafael M. de Labra y Barcelona M-4517
Rafael M de Labra (Aguila) 180 .. .. M-5353
Ruiz de Luzuriaga (Vives 139
República del Brasil (Teniente Rey) 41 .. .. A-1106
Salud y Gervasio U-2507
San Jasé 122 .. .. U-2507
Tejadillo 38 .. .. M-5272
Zenea (Neptuno) 59 .. .. .. M-4170

VEDADO

Ave de España (Calle 17) 58 entre J e I. F-6092
Ave. España (17) 453 .. .. F-6193
Calzada y 10 .. .. F-6262
23 No. 257 .. .. F-4044
23 No. 381 .. .. F-6127
Zapata y B F-6007

VIBORA

10 de Octubre 444 y Chaple I-7289
10 de Octubre 600 .. .. I-7581
Carretera de Managua y Vaciente I-5342
San Francisco y Lawton .. . X-2326
Santa Catalina y Luz Caballero I-7474
Tejar 16 (R. Lawton) X-2318

JESUS DEL MONTE S. SUAREZ

10 de Octubre y Santa Emilia I-4473
San Leonardo y Flores 7466
10 de Octubre y Municipio . X-1717

LUYANO

Calle 11 y R de Cardenas (R. Batista) X-2525
Concha 238 B .. ..

CERRO

Calzada del Cerro 599 esquina a Patria M-5136
Churruca 16 .. .. I-7440

NOTA.—Este grupo deberá prestar servicio público todo el día y toda la noche de los domingos siguientes: Enero 13, Febrero 24, Abril 7, Mayo 19, Junio 30, Agosto 11, Septiembre 22, Noviembre 3 y Diciembre 15.

HABANERAS *por M. R. de Fontanills*

LA MODA ACTUAL

PATRON NUMERO 875

He aquí el vestido ideal para una fiesta social en estos días de verano. Este modelo puede hacerse en **chiffón**, en algodón vaporoso o en cualquier otro tejido ligero, teniendo el aspecto ceremonioso que requieren los vestidos de noche.

El cuello se caracteriza por la simplicidad de sus líneas y las mangas pueden hacerse cortas o largas, con el detalle interesante de unas flores de tela en el escote.

Las tallas en que viene este patrón son del catorce al cuarenta y dos.

JABON DE TOCADOR

Las damas elegantes cuidarán su cutis con el esmero y la constancia que merece, empleando para su aseo el **Jabón Mireya**, que reúne los ingredientes mejores para su embellecimiento.

El uso de este magnífico jabón debe hacerse dentro de las indicaciones que acompañan sus prospectos, siendo así como se obtienen los mejores resultados.

El **Jabón Mireya**, así como la crema del mismo nombre, se pueden adquirir en las principales tiendas y droguerías.

NOTAS DE PARIS

La atmósfera de la moda en Vichy resulta más ceremoniosa o si se quiere más tradicional que en cualquier otro balneario, debido a que sus fiestas se combinan de antemano preparándose espléndidamente en decorados y trajes.

Juzgando por el gran número de sombreros inmensos presentados por las damas elegantes en el **Sporting Club**, tanto a la hora del **cocktail** como del té, se desprende que seguirán usándose todo el verano. Los pequeños, sin ala, han desaparecido, dejándoles el terreno a los dos copa chata y ala ancha, a veces adornados con flores haciendo contrastes con los fieltros para **sports** que predominaban en los veranos pasados.

Tanto en París como en Vichy y en otros lugares se ven las capas largas y cortas en todos los tejidos, siendo la pieza más favorecida por las elegantes para acompañar los vestidos de tarde y noche. Capas de armiño de verano se ven con frecuencia que parecen más a propósito que las oscuras.

Las capas de **paillets** brilloso en negro y tonos tornasolados compiten con las luciérnagas que aparecen en las noches de verano. Un modelo que obtuvo grandes celebraciones en una reciente representación teatral fué un **chiffón** azul casi negro muy fruncido y cayendo justamente hasta la cintura, sobre un traje de muselina blanco con estampados azules en flores estilizadas.

IMITACION DEL SALMO XXIV

¡Señor, Señor, ¡mi espíritu afligido
elevo a tu piedad y a tu confianza!
Eres la luz que miro en lontananza,
el lucero de un pueblo entristecido.
¿Cuál delito, Señor, ha cometido
mi pobre pueblo que la paz no alcaza,
aunque pone en su Dios toda esperanza
y en las leyes la fe que ha defendido?
¡Haz que terminen nuestras confusiones,
el desorden y el mal, y que lleguemos
a vivir con amor y sin desvelos!
¡Que se apaguen, Señor, nuestras pasiones!
Es la demanda que a tus pies ponemos,
Divino Salvador, Rey de los Cielos!

ANONIMO.

Julio 26, 1926.

MENU DEL DIA

Almuerzo	Comida
Cup de Melón.	Grape fruit.
Cangrejos rellenos.	Puré de papas.
Bifteck con papas.	Palomitas en salsa negra.
Ensalada de chayotes.	Ensalada de pepinos.
Charlotte Rusa.	Gelatina de frutas.

RECETAS DE COCINA

Bizcochos finos

Se baten quince huevos con una libra de azúcar fina por espacio de una hora, agregándoles una libra de harina de Castilla y batiéndolo un rato más.

Se forman los bizcochos sobre papeles dobles, cocinándose sobre latas, al horno.

M. R. de FONTANILLS

DIARIO DE LA MARINA — Departamento de Patrones
Habana.

Incluyo $0.20 Cts. en sellos de Correo para que me envíe el patrón No. tamaño No. que ustedes despacharán a la dirección que indico abajo lo más pronto posible. Si demora más de treinta días tendré derecho a que me devuelvan el dinero.

Nombre — — — — — — — — — — — — — —

Dirección — — — — — — — — — — — — — —

— — — — — — — — — — — — — — — — — —

Debido a la gran cantidad de pedidos que diariamente recibimos y para simplificar el trabajo y el más rápido despacho de los Patrones, rogamos observen las siguientes indicaciones al pie de la letra: Los pedidos deben hacerse solamente por correo, adjuntando en sellos de correo o giro postal el importe de cada Patrón que es de VEINTE CENTAVOS.

Se demora de quince a veinte días en hacer la entrega del Patrón, el cual despachamos por correo a la dirección que se nos indique. No tenemos los Patrones aquí. Estos nos los envían de los Estados Unidos de acuerdo con nuestro pedido.

Dr. Manuel Costales Latatú
CIRUGIA GENERAL. ESPECIALIDAD:
ENFERMEDADES Y OPERACIONES DE SEÑORAS
Prado 98. Telf. M-3472. F-4806. — Lunes-Miércoles-Viernes. 3 a 5 p.m. — Diagnóstico: DIEZ PESOS

REGLANAS *por Alejandro Pérez Pérez*

EL DR. MIGUEL RUANO ESTRADA.—Médico muy querido. Y de grandes conocimientos científicos. Encuéntrase muy mejorado de la dolencia que desde hace semanas le ha obligado a apartarse de su numerosa clientela. Hasta su residencia veraniega de Cojimar, diariamente acuden numerosas representaciones de nuestra sociedad a interesarse por su salud. Y a desearle un rápido restablecimiento. Tal es su simpatía. Justamente ganada en una intensa y eficaz labor profesional. Que pronto podamos verlo completamente restablecido.

Son mis deseos.

EL CENTRO ESPAÑOL.—La prestigiosa sociedad hispana. Que tantas simpatías cuenta. Prepara para el sábado siete de septiembre, un grandioso baile que por sus atractivos ha de constituir un gran acontecimiento social. Lo amenizarán dos solicitados conjuntos musicales; la orquesta de Belisario López y el septeto Sonora Matancera.

Pronto comenzarán a circular las invitaciones, las que pueden solicitarse en la secretaría, todos los días, de ocho a diez de la noche.

Por día aumenta el entusiasmo entre nuestras damitas. Para esa próxima fiesta bailable del Centro Español.

PEDRO DAVID GALIANA.—El gran comentarista sportivo. Amigo y compañero muy querido. Embarcó el pasado viernes a bordo del «California», con rumbo a los Estados Unidos de América.

Tiene el encargo «Gali» de informar a los lectores del DIARIO DE LA MARINA, de todos los incidentes y detalles de los últimos juegos y Serie Mundial de baseball.

Ello quiere decir que nuestros lectores disfrutarán de la más completa, amena y mejor documentada de las informaciones que sobre esos juegos han de publicarse.

Que haya tenido un feliz viaje.

Es lo que todos, por ésta, le deseamos.

LAURITA ARTZE Y FERNANDEZ.—Lindo capullito. Inteligente y simpática. Hija adorada de mis estimados amigos los esposos Laura Fernández de Artze y Benjamín Artze. Celebró Laurita, el pasado jueves, sus ocho años de edad. Y con tal motivo, recibió numerosas congratulaciones y regalos.

Aunque tarde, reciba mi felicitación.

LUIS MADRID.—Notable cantante. Uno de los mejores intérpretes en Cuba de los tangos argentinos, que tuvo en Gardel su máximo representante. Diariamente Luis Madrid obtiene desde la muy o'da «Hora Predilecta» de la CMW (La Voz de las Antillas), numerosos éxitos, al igual que su acompañante, el conocido pianista Emilio Díaz.

En Regla, desde los escenarios de nuestros dos principales teatros, ha escuchado grandes ovaciones por sus sentimentales e inmejorablemente interpretados tangos argentinos.

Su simpatía artística en Regla, es extraordinaria. Y es por eso que un gran número de sus admiradores, me piden que públicamente consigne sus éxitos como cantante de radio. A los que complazco. Muy gustoso.

DE TEMPORADA.—Mis apreciados amigos los esposos Belén Bergery de Aracil y Francisco Aracil, en unión de sus simpáticos hijitos Onaida y Ocilito y de la gentil señorita Esther Aracil y Ramos, encuéntranse pasando una temporada en el pueblo de Aguacate, lugar este donde residen familiares suyos.

Que su estancia en dicho lugar les sea extraordinariamente grata.

Son nuestros deseos.

UN GRAN BAILE SOCIAL.—Extraordinario. Lo celebrará nuestro cubanísimo Liceo de Regla. El domingo 15 de septiembre. Será en honor de la Patrona de Regla y con motivo de su festividad. Lo amenizarán tres conjuntos musicales: la orquesta de Antonio María Romeu, el jazz-band «Ruddy», tan celebrado, y el septeto «Cubano 1932».

José Fajo, el siempre activo secretario de la Sección de Recreo y Propaganda, y con él la legión de entusiastas muchachos del Liceo, preparan para esa gran fiesta bailable un adorno especial y numerosos atractivos para las damitas. Para los caballeros se ha señalado la cantidad de sesenta centavos, por derecho de guardarropía.

Pronto comenzarán a circular las invitaciones.

Así se me informa.

Y con gusto lo consigno.

La que será Casa del Arte Alemán en Munich, en lugar del Palacio de Cristal que se quemó, toma impulso

Dos Municipalidades alemanas, famosas por la calidad de sus cervezas están a punto de declararse guerra a muerte en defensa de sus respectivos caldos, que creen mejores

BERLIN, agosto 19. (SE.)—Las obras de la «Casa del Arte Alemán» en Munich, construída por iniciativa del Führer y Canciller Hitler para sustituir el antiguo «Palacio de Cristal», destruído por un incendio, adelantan con gran rapidez. La armazón del imponente edificio de 175 metros de fachada por 75 de profundidad ha quedado ya terminado. Antes de fin de año estarán asimismo terminados el techo y las claraboyas y podrá darse comienzo a las obras de decoración interior.

El edificio cubre una superficie de 11,000 metros cuadrados y el acceso al mismo, desde la Prinzregentenstrasse, por una escalinata de 123 metros de anchura y 3 grandes portales. El vestíbulo conduce a la gran sala de honor para recepciones y ceremonias. Las salas de exposición—una gran sala central y doce salas secundarias—tienen 4.200 metros cuadrados de superficie. En la parte norte del edificio, mirando al jardín inglés, se instalará un café-restaurant con capacidad para 300 personas y una terraza de 15 metros de profundidad capaz para 600 personas más.

Conducen a los pisos superiores 6 escaleras monumentales y 4 ascensores. El restaurant tendrá comunicación directa con el jardín inglés. El edificio ha sido proyectado para que en él puedan celebrarse además de las exposiciones artísticas grandes solemnidades de todas clases. Una vez terminado el edificio, existe el proyecto de resucitar las «Fiestas de Artistas» que tanta fama dieron a los carnavales de Munich.

Para la construcción de la «Casa del Arte Alemán» se presupuestaron 8 millones de marcos. Pero, al revés de lo que suele ocurrir en casos semejantes, la cantidad que en definitiva se gaste quedará muy probablemente por debajo de dicha cifra. De toda Alemania se reciben aportaciones voluntarias para la construcción del edificio, en numerario y en otras formas. Una parte de la madera empleada en la construcción ha sido facilitada gratis por los propietarios de bosques. Las empresas de transportes de Munich transportan también gratis parte de los materiales. La «Casa del Arte Alemán» se inaugurará en 1937 y vendrá a llenar en la vida de Munich el vacío que dejó abierto la destrucción del «Palacio de Cristal».

UNA «GUERRA DE LA CERVEZA» EN SAJONIA

Los periódicos alemanes han dado estos días cuenta de que en el país bajo-sajón, una de las comarcas de Europa que más guerras presenció durante la Edad Media, no tardaría en estallar pronto otra guerra entre las ciudades de Einbeck y Goettinga, famosas de antiguo, entre otros méritos menos importantes, por la calidad de su cerveza. El reto ha partido del alcalde de Einbeck, cuyo reciente discurso anunciando que la cerveza de su ciudad ,después de un período de decadencia modernista, había vuelto a recobrar su medieval supremacía, causó gran emoción en Goettinga, hasta el punto de que su alcalde declaró hallarse dispuesto a someter el mérito de ambas cervezas a una prueba práctica. Se trata, pués, de concertar un duelo—mejor dicho, una guerra — entre las dos municipalidades.

A TRAVES DE LA VIDA *por Héctor de Saavedra*

Enmiendas al carnet de un escéptico

Doblar a derecha o a izquierda en una esquina es decidir, a veces, de toda una existencia.

Desde el momento en que una misma proposición significa dos cosas distintas, tenemos derecho a dudar de la verdad, que debía ser una e igual para todas las inteligencias.

Nadie está más convencido de lo que sostiene que aquel a quien le aprovecha. El libro albedrío parece ser tan independiente del ser humano, como el perro de la cadena que lo sujeta.

La política—que se hace con la cabeza—es un estado al que se llega con el corazón. Toda forma de gobierno establecido se sustenta en la fuerza de las armas. Para empuñar estas es necesario el sentimiento de la patria, porque la masa no da jamás la vida por combinaciones o por cálculos.

Es una lucha inmensa cualquier decisión, porque no todos los hombres están dispuestos a abdicar, en absoluto, de su conciencia, en beneficio de su fortuna.

El presente no es nada, porque es conocido; lo terrible es el mañana que no sabe lo que traerá.

El ideal sería hermosísimo si detrás de nosotros no hubiera la inmensa falange de pordioseros que nos enseñan la realidad de la vida.

Hay una cosa que el hombre de Estado olvida en su política, y es el derecho a la vida que tienen sus conciudadanos.

¡Cuántas bajezas se cometen con esta palabra por excusa: «Así es la vida!»

Volver al revés la levita, es para el pueblo un pretexto de gozo y para el político un acto de buen juicio.

¡Ayúdate, porque el cielo no te ayudará cuando te desean que «Dios te ayude».

Hay horas, en ciertas circunstancias, que son verdaderas agonías.

Es muy común vengarse unos de otros, de faltas que estos últimos no han pensado siquiera cometer. No se sabe cómo la Biblia, que es un libro tan sabio, ha podido consignar que la falta de los padres la habrán de pagar los hijos y hasta los nietos. Parece algo así como esa responsabilidad hipotecaria que se extiende hasta lo que por azar pudiera heredarse.

A veces es cosa de preguntarse si el egoísmo no es una virtud.

Un modo de manifestarse el escepticismo del cubano es esa prisa con que se muda de la casa donde murieron sus padres.

El amor propio es el hermano del amor patrio, como Caín es el hermano de Abel. Dos grandes pasiones muy humanas.

Perturbación es el trastorno del orden de las cosas. Hay, en estos momentos una perturbación atmosférica y, no obstante, todos los días, sobre las tres de la tarde, muy regularmente, llueve a torrentes y el tiempo parece aciclonado, después de una mañana esplendorosa. Es, pues, el desorden regularizado, como en un gobierno. Dudo que el eminente señor Millás pueda explicarlo.

CRUCIGRAMAS

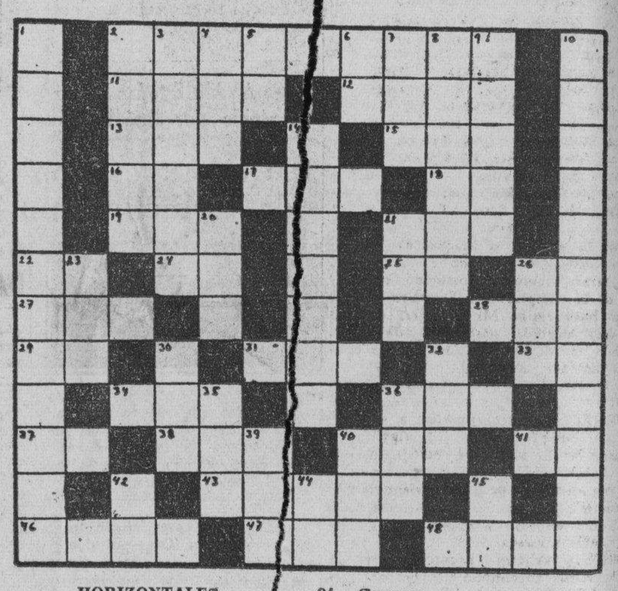

HORIZONTALES

2.—Ramo de flores formado artificialmente.
11.—Composición musical para ser cantada por una sola persona.
12.—Cocinar.
13.—Conjunto de aguas.
15.—Escuchar.
16.—Preposición inseparable.
17.—Perro.
18.—Sílaba que repetida resulta un apodo familiar.
19.—Hermana.
21.—Señor (en inglés).
22.—Marchar.
24.—Conozco.
25.—Terminación de infinitivo.
26.—Nota musical.
27.—Cuchillas de Oriente.
28.—Movimiento convulsivo habitual.
19.—Artículo.
31.—Flor.
33.—Diptongo.
34.—Oxido de calcio.
36.—Título de alta dignidad en algunos Estados.
37.—Nota musical.
38.—Bebida.
40.—Con imperfección.
41.—Antiguo nombre de la nota do.
43.—Que no tiene sal (pl.)
46.—Interjección.
47.—Novelista francés de París.
48.—Cortar menuda y superficialmente con los dientes.

VERTICALES

1.—Parte de la Física que trata de la medida del calor.
2.—Vástago o vara que brota del tallo o tronco principal (pl.)
3.—Instrumento de agricultura (pl.)
4.—Rey de los suevos, hijo y sucesor de Teodomiro.
5.—Diptongo.
6.—Artículo.
7.—Pronombre demostrativo.
8.—Península al Norte de Asia.
9.—Obrar con error.
10.—El que se dedica a la arboricultura.
14.—Antigua ciudad de la Palestina fundada por Amrí.
20.—Cabeza de ganado.
21.—Apócope de santo.
23.—Lista, nómina o catálogo.
26.—Pronombre posesivo.
30.—Río de Galicia.
32.—Igual, semejante.
35.—Artículo (pl.)
36.—Valle de la provincia de Santander.
29.—Pronombre.
40.—Nombre de una artista de cine.
42.—Terminación de infinitivo.
44.—Apócope de adjetivo posesivo.
45.—Negación.

Solución al Crucigrama anterior

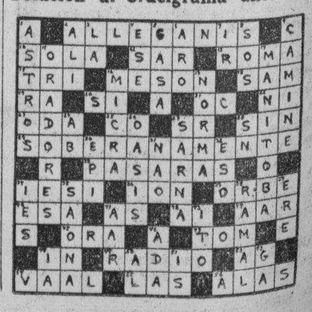

Hay pescadores de perlas en la Europa Central

BERLIN, agosto 19. (SE.)—Pocas son las personas enteradas de que en el centro de Europa haya pescadores de perlas dedicados, efectivamente, al ejercicio de esta legendaria profesión, vinculada en la imaginación popular con las costumbres misteriosas de los países de Oriente. Así es, sin embargo. En algunos ríos de la llamada «Selva de Baviera», cadena de montañas que marca la línea divisoria entre el territorio bávaro y el de Checoeslovaquia, vive un crustáceo portador de perlas de color negro o gris, que los habitantes del país saben pescar ya sea remontando el curso de los ríos a pie, con las piernas desnudas o, cuando la profundidad de la corriente no lo permite, provistos de unas horcas especiales que manejan desde la proa de una barca. Estas horcas sirven para retirar los crustáceos del fondo del río y para abrirlo.

M.E.C.D. 2016

Viboreñas

CLUB CUBANELECO.— Como había previsto, reinó la mayor animación en el elegante Club Cubaneleco, cuyas fiestas llevan a sus salones concurrencias tan numerosas como selectas.

Y así fué en el recibo bailable del domingo y comida que tuvo efecto a las nueve de la noche, siendo incontables las mesas que ocupaban los señores socios y sus familias, destacándose distinguidas damas y bellas figurilinas.

Empezaré con la mesa que ocupaba el gentlemand Presidente Mr. F. G. Frenger, que tenía como invitados, con su señora, a los esposos Mr. y Mrs. N. A. Holm.

La mesa del cumplido amigo, Jefe de la Propaganda, Alfonso Oréfiche, la ocupaba con su joven esposa señora Olema Alvarez, y Mercedes Bouza de Gómez, Eliseo Gómez Ordóñez y las señoritas María del Carmen Soldevilla, Lolita Bouza, Sarita Viña, y Pepito Curbelo, Antonio Fernández, Francisco Bouza y Manuel Pierrat, Presidente de la Comisión de Fiestas.

En otra mesa, Marina Llerena de Guiu y José Guiu, con Blanca Rosa Menéndez de Ordóñez, Julio Ordóñez, y las señoritas Avelina Alcalde y Bertha Pampín, muy elegante con una preciosa toilette rosada, ¡una triunfadora!

Otra mesa, señorita García Curbelo, Willy Alvarez y Delia García Coello.

Otra, Rosa Deiy y Enrique Hernández, Celia Deiy y José Cuadrado.

Dolores Noy de Hernández y el doctor Aurelio Hernández, Pura García de Noy y Miguel Angel Noy y la señorita Juanita Montoto.

Adelaida Carrión de Aluija y el doctor Eduardo Aluija Figueredo, Margot Aluija, Olga Hernández, Rosita Mestre, Martha Carrillo, Nena Mestre, Cristina Suárez, y Pedro Nieves, Alberto Aluija, Raúl Sánchez.

Estela Valdés de Menéndez y Mario Menéndez.

Adolfina Travieso de Valdés y Eugenio Valdés, María Arteaga de Alvarez, Matilde Arteaga de Zayas, señoritas Olimpia Alvarez, Asunción Zayas y Gloria Ruiz, con los jóvenes Octavio Vidal, Reinaldo Pérez.

Inés María Granates y Elix de Castroverde, María Julia Torres y Elena y Teresina Torres con María Rosa Ferrer y René de Castroverde.

Fe Avalos y Emilio Carbó, Juana Arias de Béjar y Luis Béjar, Carolina Carbó, Carmen Valdadizo y Capitán Clarck.

Celia Arregui de Dorticós y Jorge de Orticós, con José Luis Guzmán y Luis de Torres.

Manuel Tendero y Esther Fernández de Tendero, con Hilda Martínez y Martha Peláez.

Alicia Gómez de Canavacciolo y Blas Canavacciolo, con Manny Larrondo de Grau y doctor Luis Grau, "Titita" Ballenilla de Masjuán y Pablo Masjuán, Maruja López de Figueredo y el doctor Carlos Figueredo.

Silvio Justiniani y Carmita Balseiro de Justiniani y Luis Balseiro.

Alicia Alvarez, Benicia Alfonso de Alvarez y Jesús Mavilla.

Nena López de Rodríguez Garmendía, Olga Sánchez, Estela Arazegui y Carmen de Villafuerte.

Hasta la una de la madrugada estuvo el baile muy animado.

La prensa, como es costumbre por parte de la cumplidísima Directiva de nuestro buen amigo Mr. Frenger, estuvo muy atendida, pasándose veloces las horas en un ambiente del más refinado ambiente social.

¿Y la otra fiesta?... ¡No se hará esperar!...

UN RECIBO.—Con motivo de celebrar su cumpleaños la linda figulina Clara del Pino Muñoz, ofreció un recibo a sus compañeras y amigas íntimas sin carácter de fiesta, viéndose su residencia, en la que impera como la más delicada y mimada princesita, muy animada.

Muchos y valiosos presentes recibió Clarita, y ella correspondió a tan delicadas demostraciones de afecto, obsequiando delicadamente a sus amigas.

Con ella estaban las figulinas Anitica Gener y su interesantísima prima Ana Luisa; Merceditas y Lolina Gómez, Zoila del Río y Zoila Gómez, Juanita Carbonell, Isabelita Pando y Morales, Hortensia y Celia Suárez, Adelpha Ruiz Chomat, Hélia y Emelina Miranda, Micaela Ferrer, América Ferrer, Piedad y Adela Argomedo Fernández, Isolina Díaz Gamón, Iridia Rodríguez, y Ada Villa, cuya dulcísima voz cantando graciosamente varios pregones le valió muchos aplausos.

Una vez más reitero a Clarita mis expresivos votos porque siempre cumpla muy dichosos años.

UN SALUDO.—Muy expresivo, como se merece, lo dedico en sus días, al muy servicial amigo y ex-compañero en Obras Públicas desde la Primera Intervención, Samuel Roca, a cuyo cargo estuvo en épocas de distintos Secretarios el importante Negociado de Contabilidad.

También celebra sus días su heredero, el cumplido joven Samuelito Roca y Guerra.

¡Muy presentes los tengo!

EX-ALUMNOS DE "EL INFANTIL.—El Presidente, querido amigo Manolo Borbolla, ha tenido la cortesía de remitirme invitación para el baile que se celebrará el próximo sábado, día 24, en su local de 10 de Octubre número 360, a las nueve de la noche.

Los concurrentes recibirán unos votos en blanco, que les servirán para votar en la elección del gran festival de las Estrellas, el sábado día siete de Septiembre, en el que serán incontables los obsequios, entre ellos doscientos cancioneros del infortunado Gardel, estuches de perfumería, etc., etc., etcétera.

Esa noche tendrá efecto el acto de la coronación de la Reina de las Estrellas.

Gracias al atento Manolo por su invitación.

NUEVA RESIDENCIA.—"Manuel A. Calvo y María Luisa G. Regalado de Calvo, tienen el gusto de ofrecerle su nueva morada en Avenida de Concepción número 36, entre San Anastasio y Lawton.

Víbora, Habana, Agosto de 1935."

Lo anterior he recibido de tan atentos esposos, a los que permanezco agradecido, deseándoles, junto con su linda heredera, muchas prosperidades en su nueva residencia.

SR. LEOVIGILDO RODRIGUEZ. De días hoy el buen amigo y convecino, al que muy presente tengo.

También lo está su primogénito el estimado joven "Leo" Rodríguez Martínez.

Les dedico mi más afectuoso saludo, deseándoles muchas felicidades.

UNA ACLARACION.—El domingo me complací en dar cuenta del recibo de la bella figulina Joaquina García Matos, a la que familiarmente nombramos "Quiquina", y por una lamentable equivocación equivoqué su último apellido, Matos, por el de Roca, dándose la casualidad que otra gentil figulina es nombrada como equivocadamente salió su nombre y apellidos.

Conste, pues, que me he referido a la bella viboreña "Quiquina" García y Matos, a la que gustosísimo complazco haciendo esta debida aclaración, que me ha pedido.

SRTA. JUANA FRANCISCA FERNANDEZ JUNCO.— Celebra mañana sus días tan escultural viboreña, amiguita que sinceramente admiro por su arrogante belleza y dulcísimo y muy ameno trato.

De ella he recibido el encargo, davier ta anticipadamente a sus amistades se ve en la imposibilidad, contra todos sus deseos, de recibirlas, por el riguroso luto que guarda una familia a ella muy allegada.

Queda complacida, y mi complacencia me permite felicitarla anticipadamente, formulándole mis expresivos votos por su inquebrantable felicidad.

LA CORRESPONDENCIA.— Como no deseo aparecer desatento, una vez más, y tan repetidísimas veces por mí dicho, ruego se me remita la correspondencia a mi casa, 10 de Octubre número 543, Víbora.

Las notas que no he publicado ha sido por haberlas recibido tarde en esta redacción.

Ese ha sido el solo motivo.

Urbano DEL CASTILLO

Las Hemorroides

Se curan radicalmente con el uso de la

POMADA MIDY

Y LOS

SUPOSITORIOS MIDY

Adreno-estípticos

Remedio muy eficaz; de uso fácil y aseado, gracias á la cánula rectal adaptada á cada tubo

De venta en todas las Farmacias y Droguerías

LABORATORIOS MIDY

67 Avenue de Wagram

PARIS

POMADA ADRENO-ESTÍPTICA MIDY

Fernando Porcel Carreras, de diez años de edad que obtuvo calificación de sobresaliente en todos las asignaturas en los exámenes verificados en el «Colegio de La Salle» en el Vedado.

Niños ROBUSTOS y vivaces

Así van creciendo, preparándose para un porvenir feliz, los que toman la

EMULSION de SCOTT

SE ENVIA GRATIS

Interesante Prospecto ilustrado del Colegio de Escolapios de Guanabacoa, Habana. Plantel de primer orden, establecido desde 1857. Pídalo simplemente en una postal, dirigida al Rdo. P. Rector de dicho Colegio.

PALACIO

EL DOCTOR ROGELIO MORLOTE. Con el Presidente de la República conferenció ayer por mucho tiempo el doctor Rogelio Morlote, político nacionalista de Oriente que acaba de regresar a la Habana después de un largo viaje por Hispanoamérica.

El doctor Morlote se encontraba en la República Dominicana—dijo a los repórters departiendo con ellos—cuando llegó allí fugitivo de Cuba el ex Presidente Machado, a quien el Presidente Trujillo dispensó tales atenciones que puso a su disposición, inclusive, su guardia personal.

El ex Presidente Machado llevó en Santo Domingo una vida disipada.

El doctor Morlote conferenció con el Presidente Mendieta sobre cuestiones políticas, hallándose muy interesado en la armonización de todas las fuerzas del nacionalismo.

LA ACUÑACION DE PLATA.—El Presidente recibió la visita del Secretario de Hacienda, doctor Ricardo Ponce y del Subsecretario, doctor Luis Vidal.

Trataron de asuntos relativos al departamento.

Informando el doctor Vidal a los periodistas sobre la anunciada acuñación de plata, manifestó que es un asunto que reclama el más reflexivo estudio antes de ponerlo en ejecución.

PROFESORES DE LA ESCUELA TECNICA.—Una comisión de profesores de la Escuela Técnica Industrial estuvo en Palacio con el propósito de conferenciar con el Presidente.

UNA COMISION DE PINAREÑOS. El Jefe del Estado recibió ayer a una nutrida comisión de valiosos elementos de Pinar del Río, la que solicitó numerosas obras para aquella región.

✝

E. P. D.

EL SEÑOR

Manuel Capestany y Jiménez

HA FALLECIDO

Después de recibir los Santos Sacramentos y la Bendición Papal

Y dispuesto su entierro para las 4 de la tarde del día de hoy. Su esposa, hijos, hijo político y nieto que suscriben ruegan a las personas de su amistad se sirvan acompañar el cadáver desde la casa mortuoria calle E (Baños) 149 en el Vedado, hasta el Cementerio de Colón, favor que agradecerán.

Habana, 20 de agosto de 1935.

Belén Abreu Vda. de Capestany; Marta, Manuel, María, Aracelia y Esperanza Capestany y Abreu; Amado Lay; Amado Lay y Capestany.

POMPAS FUNEBRES

BERNARDO GARCIA

Zanja 75, esq. a Belascoaín. Telfs. U-7310, U-7650.

CRONICA HABANERA

JULIE ABREU

LA COMIDA DE ANOCHE.—La lindísima señorita Julia Abreu y Pla, que tan celebrada es en nuestra sociedad por su exquisita belleza, celebró ayer su cumpleaños.

En horas de la noche ofreció una comida, segunda de las dos que se proponía ofrecer para cumplir con el grupo numeroso y selecto de sus amigos.

La de anoche, se desarrolló en franca animación, como la anterior, reinando el baile como aliciente principal.

Entre las señoritas se encontraban: Isolina Falcón, Gisela García Bango, Beatriz Muñoz, Lolita y Margarita Coroalles y la encantadora Odette Posso.

Muñequita Gastón, muy bonita.

María Teresa Freyre, Carmelina Gastón, Margarita Suárez, Beatriz Navarrete, Gloria Rasco, Maeta Roces, Mignone Menéndez, Sarita Espinosa.

Glória María Betancourt.

Lindísima.

Marta Pujals, Margot Saavedra, Georgina Betancourt, Gabriela y Margot Menéndez, Angelita López Oña, Mercy Montoulieu, Silvia Lunares y Silvia Seiglie.

Los jóvenes.

Jorge Morales, Gonzalo de Cárdenas, Luis Rodríguez Molina, Salvador Castañeda, Vicente Díaz, Tony Crucet, Enrique Gastón, Jorge Mena, Godwall Maceo, Eddie Montoulieu, Pepe Lezama, Armando Pesino, Bebo Valdés Fauli, Juan Galán, Mario Castellanos, Juan Roca, Alfredo Guastella, Bilin Gastón, Pepe Arango, Mario de Armas, Rafael Talavera, Alfonso Albacete, José Estraviz Andrés Pérez Chaumont, Pepe Fernández de Castro, Rafael Rasco, Jorge Fowler, Arturo Coudie, Fili Rivero, Manolo S. de Bustamante, Miguel Dufau, Raúl Cabrera, Eddy Smith y José Antonio Fernández Blanco.

SANTOS DE HOY.—Bernardo, Filiberto y Samuel, son las festividades que celebra hoy la Iglesia Católica.

Sea nuestro primer saludo para una distinguida figura del alto comercio habanero, el señor Bernardo Solís, tan ligado a los grandes almacenes «El Encanto».

También saludamos a su hijo, el amable y atento joven Bernardito Solís y Alió, quien como su padre, pertenece a la alta gerencia de la acreditada tienda y Galiano y San Rafael.

Siguen las felicitaciones con el doctor Bernardo Moas, conocido caballero y notable médico cirujano.

El doctor Bernardo Latour, altamente estimado en esta casa.

Bernardo Figueredo, Sub-regente del National City Bank.

Bernardo Núñez Portuondo, ingeniero y arquitecto.

El doctor Bernardo Caramés, joven y distinguido letrado.

Un conocido caballero, Bernardo Pardías, Presidente del Casino Español de la Habana.

Los doctores Bernardo Gómez Toro, Bernardo Novo, y Bernardo Cabrera.

Bernardo Colette, Bernardo de Córdoba, Bernardo Fernández del Pino, Bernardo Alvarez, Bernardo Alfonso, Bernardo Barrié, Bernardo Torres, Bernardo Suárez, Bernardo García.

Benardo Carvajal, Bernardo Arias, Bernardo Acebal, Bernardo Solana, Bernardo Alonso, Bernardo J. Barker.

El comandante Bernardo García, Ayudante del Jefe de la Policía.

Llillo Jiménez Perdomo, culto redactor de las páginas deportivas de «Avance».

Y por último un joven estimadísimo en nuestros círculos sociales: Bernardo Miyares e Hidalgo Gato.

Entre los Samuel, saludamos afectuosamente a un querido amigo, Sammy Tolón, caballero muy estimado.

También está de días su hijo, el simpytico joven Sammy Tolón y Dolz.

Y el señor Samuel Roca.

Asimismo celebran hoy su santo, el doctor Filiberto Rivero, notable especialista y su hijo el correcto joven Fili Rovero y Castro.

Y los señores Filberto Guzmán y Filiberto Roque.

Felicitamos además al joven Leovigildo Alvaré.

ELENA FRANCA Y ECHARTE.—Muy congratulada, colmada de halagos y de atenciones, se vió el domingo con motivo de su santo la señorita Elena Franca y Echarte, tan gentil y tan encantadora.

En horas de la tarde y para el grupo íntimo de sus amigos, tuvo un party durante el té bailable celebrado en el Country Club de la Habana.

Siete parejitas de muchachas y jóvenes se congregaron en la mesa, en torno a la adorable festejada, quien se hallaba de compañera con el joven Paco Mendieta.

Estaban ordenadas del modo siguiente:

Alicia Morales y Luis Weaver
Lydia Lombard y Rogelio Lasa
Cuca Valiente y Chicho Ortiz
Consuelito Finlay y Enrique Sánchez
Isabel Escasena y Alfredo de Castro
Otilia Silva y René Larrieu
Madeline Menocal y Enrique de Cárdenas.

La música, a cargo de la renombrada orquesta Havana Casino, mantuvo la alegría en el baile hasta el anochecer.

POSTRER TRIBUTO. — Con un acompañamiento numeroso, en el que la sociedad habanera y el mundo diplomático tenían su más extensa representación, fueron conducidos ayer tarde hasta el lugar de su último descanso, los restos mortales de la distinguida y bondadosa dama Manny Bockmeyer de Bravo.

Postrer tributo a la desaparecida cuya repentina muerte causó tan hondo pesar entre todas sus amistades.

Tenemos encargo especial de su viudo, el buen amigo Nicolás Bravo y de sus hijos Manolita, Loly y Nicolás, hacer saber que no podrán recibir visitas de pésame hasta el jueves.

Les reiteramos nuestro sentido pésame.

MEJORADA.—Así se encuentra en estos momentos de la operación que sufrió en días pasados en la Clínica Casuso, la encantadora jovencita María Isabel Roque y Casuso.

Operación de las amígdalas que ha sido un completo éxito.

Enhorabuena.

DE TEMPORADA.—Salen hoy para el Central Cunagua, en Camagüey, donde pasarán una temporada, el conocido hacendado Antonio G. de Mendoza y su bella y distinguida esposa Cristina Kindelán.

Temporada que les deseamos de grandes satisfacciones.

BAUTIZO. — En la tarde del domingo se llevó a efecto el bautizo de la linda niña Elena Sardiñas y de Cárdenas, hija menor del joven y distinguido matrimonio Septimio Sardiñas y Elena de Cárdenas.

Los tíos de la neófita, el doctor Andrés Weber y Guell y su bellísima esposa Conchita de Cárdenas, fueron los padrinos del simpático acto, en el que ofició el Rvdo. Padre Galán, de la Compañía de Jesus.

Con este motivo, y además con el de celebrar su santo la señora de Sardiñas, se congregaron en su residencia del Vedado familiares y amigos íntimos en número reducido.

Todos fueron obsequiados, espléndidamente.

NACIMIENTO.—Lleno de alegrías, de satisfacciones, se ve el hogar del doctor José R. Cosculluela, conocido abogado y notario y de su joven esposa Esther Iduate.

Les ha nacido en días pasados una niña lindísima, a la que pondrán el nombre de Gloria.

Felicidades.

JOYERIA "LE TRIANON"

reloj pulsera

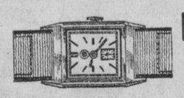

Nickel Cromo a $3.50

Ofrecemos las últimas novedades en Oro, Plata, y Nickel Cromo, desde $3.50 hasta $175.00

la casa de los REGALOS ARTISTICOS

Salvador Fondón: GALIANO 91

Venta fin de temporada

una gran sensación

1.45

Constituyen estos primorosos Vestidos, confeccionados en los materiales estampados más nuevos. Cuellos de organdí, rematados con bieses, y botones de fantasía, prestan extraordinario lucimiento a la colección, que comprende más de doce modelos distintos. Son de gran frescura y lavan admirablemente.

fin de siglo

SAN RAFAEL Y AGUILA TELS. M-5991-92

LA ZARZUELA

MEDIAS y ESCARPINES

Medias de chiffón finas a 65 cts.
Idem. de chiffón finísimas $1.00
Escarpines de seda a 20 cts.
Escarpines de hilo tamaño grande a 30 centavos.
Estos Precios son de reclamo. Procure verlos.

NEPTUNO y CAMPANARIO

PANTEONES de GRANITO

GASTON REYES

Obispo y Habana sexto piso

LYCEUM.—Para las cinco y media de la tarde de hoy está señalada en el Lyceum la conferencia del señor Francisco Carone, titulada «Hacia los nuevos sistemas penitenciarios. El problema sexual en las cárceles».

Resultará, como las anteriores de gran interés.

LOS QUINCE AÑOS.—Con la fecha de hoy llegan los quince años para una adorable señorita, Zoraida Vázquez y Fernández.

La señorita Vázquez es sobrina muy querida, del señor Ricardo Fernández Aguilar, Sub-Tesorero y Secretario de la Compañía Azucarera «Atlántica del Golfo», y de su esposa Ritela Pérez.

Nuestra felicitación.

EL CARDENAL RICHELIEU.—En el teatro «Nacional», nuestro máximo coliseo, tendrá efecto hoy un gran acontecimiento artístico y social.

Se estrena la gran película «El Cardenal Richelieu», joya de la cinematografía moderna que nos ofrece Artistas Unidos, presentándonos una de las más interesantes páginas de la historia de Francia.

El papel principal de esta hermosa cinta, ha sido confiado al talento de George Arliss, quien aparece en su más brillante caracterización secundado por un elenco notable de artistas.

La sociedad habanera en pleno desfilará hoy por el «Nacional».

Lo auguramos.

VIAJEROS DISTINGUIDOS.— En el «Oriente» que zarpará mañana miércoles hacia Nueva York, embarcarán los Marqueses de Valle Siciliana, matrimonio de tan alta distinción como el señor Miguel Morales y la gentilísima señora Ofelia Abreu de Morales.

Van acompañados de todos sus hijos, entre los que figura la encantadora jovencita Antonieta de Goicoechea quien ingresará en el Convento del Sagrado Corazón en Albany para completar su educación.

Estarán de regreso a fines de septiembre.

Feliz viaje.

DEL CLUB ROTARIO.—El próximo jueves, en el Hotel «Nacional», como de costumbre a las doce y media del día, el Club Rotario de la Habana, celebrará su sesión almuerzo semanal, que tan interesantes resultan siempre.

Para este acto, recibimos antenta invitación suscrita por el doctor Manuel Galigarcía, Presidente de la conocida sociedad.

Cortesía que mucho agradecemos.

LA BODA DE AYER TARDE.— Ayer tarde, en la Iglesia de Nuestra Señora de la Caridad, contrajeron nupcias, la encantadora señorita Antonia Calderón Carballo y el joven Julio Merlin y Sell.

Solemne y brillante ceremonia que congregó en el antiguo templo de La Salud una concurrencia numerosísima.

Para aquel acto tan lucido vistió la iglesia sus mejores galas.

Precioso se veía el altar regiamente decorado con plantas y flores por los artistas exquisitos de «El Clavel», el afamado jardín de los hermanos Armand.

Desaparecía el retablo bajo un verdadero tapiz de pétalos tejido con nardos y dalias pompón, las mismas flores que decoraban el resto de la iglesia en búcaros, cestos y jardineras combinados con arte y con maestría.

Desde «El Clavel», el gran jardín de las novias, llegó a manos de la gentil desposada el ramo nupcial.

Era un artístico modelo de gardenias con caídas de las mismas flores.

La enamorada pareja fué apadrinada por la señora María Sell, viuda de Merlin, madre del novio, y el señor Florencio Calderón y Calderón, padre de la novia.

Los testigos.

Por ella, el Secretario de Gobernación, doctor Maximiliano Smith; los doctores Angel Vieta y Marcelino García Paredes, y el señor Carlos Merlín.

Y por él, los señores Joaquín Michelena, Marcelino Santamaría, doctor Miguel Guerrero y Germán Santamaría.

La ceremonia civil se verificó ante el Notario doctor Bernardo Caramés, y fueron testigos, por la novia, los doctores José R. Plasencia y Antonio María Rubio y los señores Saturnino Cartaya y Alejandro Martínez, y por el novio, los señores Angelín Michelena, Florencio Calderón, Marcelino García Lens y Juan Leguina.

¡Felicidades!

Para Lombrices

VERMIFUGO TIRO SEGURO del Dr. Peery

De resultado eficaz para niños y adultos

Lo recomiendan los médicos.

¡CUIDADO! No arriesgue malos resultados con imitaciones de efectos violentos. Exija que le den el producto legítimo, con el nombre del famoso DR. PEERY.

CAMPOAMOR.—La empresa del siempre favorecido teatro «Campoamor», nos presenta hoy una cinta de gran interés y de emocionante argumento.

Trátase de «Charles Chan en París», donde Warner Oland, el formidable actor, hace una de sus más admiradas caracterizaciones.

Desde hora temprana habrá gran afluencia de público.

EN LA LEGACION DE ITALIA.— Mañana miércoles, a la una del día, se celebrará en la Legación de Italia un almuerzo.

Lo ofrecen el Ministro de Italia, en Cuba, Excmo. Señor Nicolai nob Macario, en honor de un corto número de periodistas habaneros.

DE ALTA.—Ha sido dada de alta en el día de ayer la joven y bella señora Yolanda Acosta, esposa del doctor Mariano Durland, que ha permanecido varios días en la Clínica de Reyes, donde fué asistida por el reputado galeno doctor Gustavo de los Reyes, en el nacimiento de un hermoso niño.

Enhorabuena.

(Continúa en la PAG. SIETE)

The FIRST NATIONAL BANK of BOSTON

Fundado en 1784

Nuestras Cartas de Crédito de Viajeros, no solamente dan la facilidad de transportar dinero sin riesgo de robo u extravío, sino que también sirven de presentación ante nuestros 20,000 corresponsales en todas partes del mundo.

Oficina de la Habana
Aguiar esquina a Lamparilla

Sucursales:
Avenida de Italia 140 — Máximo Gómez 267
Santiago de Cuba — Cienfuegos — Sancti Spiritus

M.E.C.D. 2016

ESCENARIO Y PANTALLA

ENCANTO: «QUIEREME SIEMPRE»

Grace Moore y Víctor Schertzinger o la pareja del éxito. Se ganaron esta calificación en «Una noche de amor», el primer «film» en que colaboraron la gran cantante y el fino director. La han confirmado ahora en esta nueva película de la Columbia titulada «Quiereme siempre» y estrenada en el «Encanto»; película no semejante, pero sí realizada en el mismo estilo peculiar y sugestivo de la anterior.

Grace Moore tiene algo más que voz. Tiene esa personalidad imponente, esa simpatía contagiosa, ese don de multitudes, que es el secreto de todos los grandes artistas de la pantalla o de la escena. Si bien se mira, no es una mujer bella, pero se embellece en la acción. Tiene entonces una belleza inspirada, como de «iluminación »o de trance.

Víctor Schertzinger ha logrado hacer compatibles un mínimum de decoro estético con todas las asequilidades y concesiones que exige al gran público. Lanza a la concurrencia de las pantallas mundiales, a la vez que «hits» de taquilla (películas comerciales en el más lucrativo aspecto), producciones que ostentan en frecuentes pasajes la veta de un arte cinematográfico. Tal «Una noche de amor». Tal la estrenada ayer en el «Encanto».

«Quiereme siempre» es la frívola historia de un rastacuero sentimental y de una aristocrática muchacha que, por haber venido a menos económicamente ,necesita dedicarse al «bel canto» para vivir. El papel de Estéfano Corelli está bien diseñado. Es un niño grande, que embistió sin miedo a la fortuna y logró conquistarla con unas cuantas cornadas. Ya rico, se cree en la obligación de ser mecenas y filántropo. Encuentra en su camino a Margarita Howard y toca, por primera vez, materia angelical. Se enamora de ella y no halla mejor manera de demostrarle su amor que protegiéndola desmedidamente ,hasta su propia ruina, en sus aspiraciones de cantatriz.

Schertzinger combina con mucha habilidad los más diversos ingredientes en la composición de esta película: el cómico, representado por el rastacuero y su criado; el sentimental, proyectado en la personalidad deliciosa de la protagonista y en la pasión ingenua de Corelli; el melodramático, vigorosamente destacado en el proceso del ricacho hacia su ruina y en la desesperación de su amor, frente al cual ve levantarse los obstáculos de un espíritu, una educación y una posición social distintos; y el lírico, esparcido generosamente en los numerosos fragmentos de música vocal, interpretados los más por Grace Moore y algunos de ellos por otros cantantes, entre ellos el tenor Michael Bartlet.

Pero más que la trama de la película, lo que interesa en «Quiereme siempre» es su presentación e interpretación. Un excelente «cortado» da al «film» movimiento, amenidad y ritmo. La fotografía es siempre de alta calidad. Hay ángulos, «close-ups» y superposiciones de planos verdaderamente felices. Se ve el trabajo esmerado de un director que desea salirse de lo corriente en la técnica del «montaje».

Las escenas de la «Boheme», tanto las del «Metropolitan» como las del «cabaret» están admirablemente realizadas, no ya desde el punto de vista acústico, sino desde el punto de vista visual, atendiendo a los efectos puramente cinematográficos.

Grace Moore canta en esta película, con su voz bella, desbordada, rodante, varios «morceaux» de la «Boheme», la parte de Gilda del «cuarteto» de «Rigoletto», la canción popular «Funiculi-Funicula», que ha servido de pretexto para un bello escenario; y las canciones «The bells of St. Mary-s», «My fingers» y «Love me for ever»; esta última es la que sirve de título al «film».

Leo Carrillo da una acertada interpretación al tipo de Corelli.

El «Encanto» se llenó ayer en todos los turnos. Un público entusiasta, ávido de admirar al afortunado binomio Moore-Schertzinger.

Francisco ICHASO.

N O T A S

«EL CARDENAL RICHELIEU» EN EL NACIONAL

La pantalla parlante ofrece hoy al espectador, en el Teatro Nacional, las interesantísimas páginas de la historia de Francia, en la época en que el tímido e incoloro monarca Luis XIII, fué figura decorativa en su nación, mientras que el sagaz y hábil ministro Cardenal Richelieu regía los destinos de Francia, suplicando en su incansable actividad las dotes negativas del monarca.

El Cardenal Richelieu, la gran película que hoy presentan en el teatro Nacional, los Artistas Unidos, es un valioso documento cinematográfico, animado en acción y palabra, por un selecto elenco.

En la lista de actores figura en primer lugar el admirado George Arliss, cuya realización en esta obra, al decir de la crítica extranjera, bastaría a llevarlo a la cima del éxito, si ya no estuviera en ella por sus anteriores y múltiples triunfos. Lo secundan Edward Arnaould en admirable caracterización del Rey Luis XIII, César Romero y Maureen O-Sullivan alrededor de los cuales gira el romance de amor y Katheryn Alexander y Violet Cooper esposa y madre, respectivamente, del débil monarca.

La función de hoy en el Nacional empezará a las 3.30, exhibiéndose además del gran estreno de El Cardenal Richelieu, el último Noticiero de la Paramount y un estreno del famoso Mickey Mouse, titulado El Perro Robado.

Los precios serán a base de 40 centavos de día y 50 centavos después de las 6.30 de la tarde. La tertulia solamente 10 centavos y los niños 20 centavos.

«CHARLES CHAN EN PARIS» EN EL CAMPOAMOR

Campoamor presenta hoy el estreno de la mejor película de la serie de Charles Chan, que mereció los honores de ser exhibida durante tres semanas consecutivas en el Teatro Astor, de New York. Warner Oland caracteriza al célebre detective chino y realiza la mejor creación de su brillante carrera. Se titula esta película «Charles Chan en París». Al llegar a París, Charles Chan se encuentra frente al misterio más profundo que se le había presentado en su vida. Las autoridades francesas están perplejas. Charlie es el único que acierta a encontrar una huella. Durante la investigación, una bella bailarina apache es asesinada, y otra linda chica acusada de otro crimen, pero Chan por fin prueba su inocencia. Con Warner Oland aparece también Mary Brian. Además se estrena la dinámica producción «Cowboy Millonario», con George O-Brien. Los precios como siempre, a base de 20 centavos de 1.30 a 6.30 y 30 centavos después. Niños a todas horas 15 cts. y tertulia 10.

El viernes, José Mojica y Rosita Moreno en Las Fronteras del Amor. En esta película Mojica canta «Te quiero dar mi vida, Recuerdas, Vida Retirada, En Dónde Estás, La famosa aria de «Rigoletto», La Donna e Mobile, Andar, de Lecuona y una nueva versión de Cielito Lindo. También se estrena este día la producción Warner, »La muerte en las nubes», con Ann Dvorak y Lyle Talbot.

Pronto: un grandioso programa con «Asegure a su mujer», la mejor película hecha en español hasta el presente, con Raúl Roulien, Conchita Montenegro, Mona Maris, Antonio Moreno y Luis Alberni, y el «hit» terrorífico de la Universal, El Cuervo, con Boris Karloff (Frankenstein) y Bela Lugosi (Drácula).

BRILLANTE ACONTECIMIENTO EN EL ENCANTO

El preestreno de «Quiéreme siempre» constituyó ayer el mayor acontecimiento artístico y social de este año. La Columbia se siente altamente orgullosa y satisfecha del grandioso triunfo obtenido con esta película, donde aportaron todo lo necesario para producir la film más maravillosa que jamás haya pasado por pantalla alguna. «Quiéreme siempre», el triunfo definitivo de la genial Grace Moore, quien ahora eclipsa su anterior éxito de «Una noche de amor» es película que el público verá con entusiasmo repetidas veces. «Quiéreme siempre» se repite como preestreno hoy y mañana y después no volverá a exhibirse sino hasta septiembre, que será estrenada oficialmente en este teatro. Con Grace Moore comparte el éxito artístico el formidable tenor Michael Barlett, cuya potente voz emociona. Colaboran también al success de esta joya de joyas, actores tan distinguidos como Leo Carrillo, Robert Allen, Luis Alberni y muchos otros. La dirección se debe a Víctor Scherzinger, creador de «Una noche de amor».

El jueves, un «hit» de la Warner: «Su primer beso», deliciosamente interpretada por la emperatriz de la pantalla, Kay Francis y el favorito actor George Brent. Aparecen también en el reparto de esta creación de Frank Borzage, Patricia Ellis, Donald Woods y Frankie Darro. «Su primer beso» es la primera cinta en que Kay Francis pone su corazón en la mano, para declarar que lo que hizo por el hombre que ama en este drama, lo mismo lo hubiera hecho por otro que estuviera necesitado de su ayuda o sus consuelos, sin importarle lo que se diga de ella; este es su credo y en esta obra lo pone en práctica con intenso sentir y emocionante realismo.

El brillo de la corte de ese Rey frívolo y disoluto, empañaría el brillo de tu inocencia; pero yo pondré a tu lado un defensor valiente y decidido....

George Arliss y Maureen O-Sullivan en una escena de la formidable película "EL CARDENAL RICHELIEU" que se exhibe en el Teatro Nacional.

NACIONAL HOY

JOSEPH M. SCHENCK presenta
CARDENAL RICHELIEU con GEORGE ARLISS
DARRYL ZANUCK Production
y Maureen O'Sullivan
20th Century Picture • Released thru UNITED ARTISTS
40¢ Antes de las 6½ 50¢ Después 10¢ Tertulia

VIERNES 23 PAYRET ESTRENO en CUBA ASPA FILMS presenta
"MADRE QUERIDA"
Dirigida por JUAN OROL
La película que llegó al corazón de las multitudes
DRAMA! COMEDIA! CANCIONES!
con LUISA MARIA MORALES y el niño Antonio LICEAGA

HOMENAJE AL MAESTRO RIVERA BAZ EN EL PRINCIPAL

Memorable promete ser la gran gran función homenaje que esta noche se celebrará en el Teatro Principal de la Comedia, en honor del gran compositor mexicano, maestro Manuel Rivera Baz.

El programa es variado, interesante y muy ameno. La compañía que actúa en estos momentos en el Principal de la Comedia, interpretará la graciosísima comedia de Pedro Muñoz Seca, «La Eme», figurando en el reparto la plana mayor de la compañía, entre ellos Felisa Amelivia, Manolo Fernández, Fe Malumbres, María Hernández, Pepe Valle y otras figuras principales.

Habrá un gran fin de fiesta en el que tomarán parte los cantantes Tomasita Núñez, Irene Agramonte, Francisco Naya y J. García Armestos; los bailarines Isis and Tex y Christian et Clarisse; José Artecona en sus recitaciones de poesías; la orquesta de jazz Hermanos Le Batard.

El maestro Rivera Baz dirigirá una orquesta integrada por cuarenta profesores la que estrenará «Al pie del Popocatepec», original del homenajeado y escrita expresamente para esta función.

Los precios al alcance de todos: 80 centavos luneta y 30 y 40 centavos butaca.

ESTRENO DE «EL ULTIMO TANGO» EN EL MARTI

Esta noche, en la sección de las 10 y 30, se estrenará la farsa cómica lírica, en un acto, dividido en cinco cuadros, libro original de Armando Bronca, con música del maestro Rodrigo Prats, titulada «El Ultimo Tango». Julio Richards ha montado para «El Ultimo Tango» nuevas evoluciones.

Para la tanda inicial, a las 8 y 45, se ha reservado la zarzuela pelicular histórica, original de Gustavo Robreño y Jorge Anckerman, titulada «Cristóbal Colón Gallego».

En preparación «Julián El Gallo», zarzuela de Gustavo S. Galarraga y Ernesto Lecuona, con decorado nuevo de Manolo Roig.

El martes 3 de septiembre, es el homenaje a Julio Gallo. Se estrenará la revista de palpitante actualidad, original de Carlos Robreño, con música del maestro Rodrigo Prats, y evoluciones de Julio Richards, titulada «Manda-más y Manda-menos» y un sin fin de novedades que daremos a conocer más adelante.

No olvide que el Teatro Martí es el más ventilado de la Habana.

Luneta 30, butaca 20 y tertulia 10.

CONCIERTO DE LA ORQUESTA DA CAMERA

Hoy, martes, tendrá efecto en el Principal de la Comedia, a las 5.30 p. m., el anunciado concierto mensual de la Orquesta «da camera» de la Habana, bajo la dirección del maestro Ardévol.

El interesantísimo programa se regirá por el siguiente orden:

I—Obertura de Alceste, de Gluck.
II—Septeto, de Beethoven.
III—Divertimiento, de Max Trapp.

El Septeto del sordo genial se ejecutará por primera vez en Cuba. La Orquesta «da camera», cuyos fines educativos, además de los artísticos, son de todos conocidos, no podía dejar de estrenar una de las mejores y más universalmente conocidas obras de Beethoven. El Divertimiento, de Trapp, obra muy interesante y sumamente difícil, estrenada en Alemania el año 1931 con gran éxito, también se ejecutará en primera audición.

Las localidades no ocupadas por los socios están a la venta en la secretaría de la Sociedad, San Rafael 46 (Casa Iglesias), en «El Encanto» y en la contaduría del teatro.

EL QUINTO CONCIERTO DE LECUONA

Ya está organizado, con un programa pleno de novedades e interés el quinto concierto, serie IV, de Ernesto Lecuona. Se celebrará en el teatro «Auditorium», escenario de los últimos grandes triunfos del autor de «María la O», el domingo primero de septiembre, a las diez de la mañana.

Lecuona presenta en esta fiesta a Georgina Losa y Carrillo, pianista de 10 años de edad, hija de la eminente pianista Margarita Carrillo, en dos solos de Ignacio Cervantes y Albéniz. Son también novedades atractivas la presentación de Rita Montaner en números de canto y piano; de Miguel de Grandy, también como cantante y pianista; de estrenos y reestrenos del propio maestro, y de Gilberto Valdés, Ernestina Lecuona, René Touzet, A. Tariche. Entre las cantantes figuran también Tomasita Núñez, Esther Borja, Graciela Santos, Hortensia Coalla y Margot Alvariño. Se repetirán, a petición, los sensacionales números a ocho y dieciseis pianistas del concierto pasado, y figuran en el programa dos solos de piano por Lecuona: «Vals en Re bemol» y «Hawaina», rapsodia.

Los precios que regirán son los siguientes: Palcos platea, de 4 asientos, tres pesos; palcos principal, 6 asientos, cuatro pesos; todas las lunetas, ochenta centavos; primer balcony, cincuenta centavos; delantero de segundo balcony, cuarenta centavos; segundo baycony, treinta centavos.

Lea AVANCE todas las tardes.

Dirigido por José I. Rivero.

Cartel del Día

TEATROS

PRINCIPAL: — Homenaje al maestro Ribera Baz.
MARTI:—A las 8 y 45:—Cristóbal Colón gallego. A las 10 y 30: El último tango.

CINES

NACIONAL:—Estreno de El Cardenal Richelieu, por George Arliss.
ENCANTO:—Quiéreme siempre, por Grace Moore.
CAMPOAMOR:—Estreno de Charles Chan en París, por Warner Oland.
RIVIERA: — Lobos de Broadway y Una aventura en la noche.
PAYRET:—Clive de la India y En guerra con la ley.
FAUSTO:—La hermana San Sulpicio y La mujer ama el peligro.
NEPTUNO:—El alma del Bandoneón y Un pobre diablo.
AUDITORIUM:—El duque de hierro y Tormentos de pasión.
RIALTO: — David Copperfield y El vagón de la muerte.
REGINA:—David Copperfield y El vagón de la muerte.
TRIANON: — El capitán Huracán y Roberta.
OLIMPIC: — Cuando el diablo asoma y La mujer despreciada.
MODERNO: — Los Miserables y revista.
INGLATERRA: — La Pimpinela escarlata y Vivamos otra vez.
WILSON:—La Pimpinela escarlata y Vivamos otra vez.
LIRA:—Déjame amar y Cleopatra.
TOSCA:—Los Miserables y revista.
LARA:—El día que me quieras y El demonio de las carreras.
VEDADO: — Almas extraviadas y Aquí viene la armada.
VERDUN: — La selva del perdón y La Calandria.
UNIVERSAL:—Presidio y Cheri Bibi.
ACTUALIDADES:—La viuda alegre y Las mujeres en su vida.
ESMERALDA:—La víctima del dragón y Barreras infranqueables.
BELGICA:—El temible Cayena y El artífice del crimen.
CUBA: — Rumba y Princesa por un mes.
ROJO:—Rumba y Basta de mujeres.
FLORENCIA:—Contra el imperio del crimen y El campeón ciclista.
VALENTINO: — Intrigas del sexo y Capturados.
IDEAL:—Naná y El último caballero.
MARAVILLAS: — Maridos libres y Crisis mundial.
BOHEMIA:—El pequeño Ministro y Lecho de rosas.
IMPERIO:—Un capitán de cosacos y La cruz y la espada.
NORA: «Payasadas de la Vida » «Tormentas de pasión».

HOY CAMPOAMOR HOY

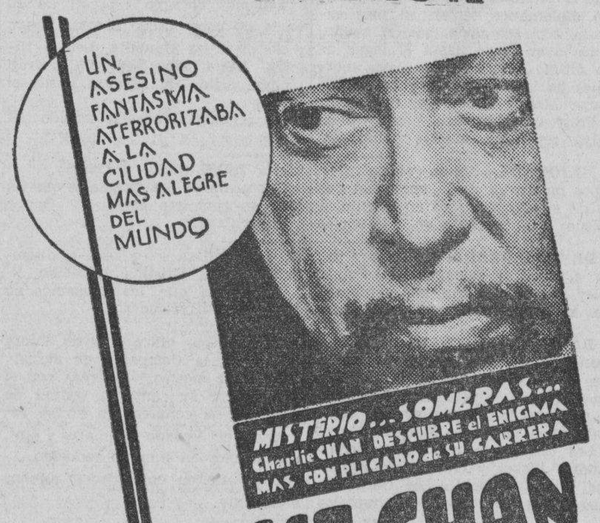

CHARLIE CHAN EN PARIS
76 minutos de intensa emocion con
WARNER OLAND
MARY BRIAN, THOMAS BECK
ERIK RHODES
Una FOX
ADEMAS
GEORGE O'BRIEN en "COWBOY MILLONARIO"
-PRECIOS-
20¢ 12 6½ 30¢ 6½ a 11½ 15¢ Niños 10¢ Tertulia

G A C E T I L L A

LUISA MARIA MORALES EN PAYRET

Luisa María Morales, con su bien timbrada voz y su exquisito temperamento artístico está llamada a ejercer fuerte influencia en la cinematografía de habla castellana.

«Madre Querida», su primera producción es un exponente fiel de lo que Luisa María Morales puede en este arte. Por otro lado los que la acompañan en «Madre Querida» se destacan en primer lugar «El Niño Prodigio Antonio Lí Ceaga» quien vive su papel de una manera tan firme que logra impresionar grandemente al espectador. Alberto Martí, cubano también ya nos tiene acostumbrados con su naturalidad ante la cámara haciendo de él un actor preferido de la pantalla de habla española. Merece especial mención el señor Juan Oral quien con maestría admirable ha logrado efectos que aun los más grandes directores no han podido realizar.

«Madre Querida», se estrenará en el gran teatro «Payret» desde el día 23 viernes próximo y como complemento de este programa se exhibirá el estreno Columbia «El vuelo Mortífero», interpretado por Ralph Bellamy y el malogrado aviador Wiley Post, que se estrelló en las heladas regiones de Alaska.

RIVIERA: «LOBOS DE BROADWAY»

Hoy en las tandas elegantes de 5:15 y 9:45 se estrena la gran producción de la Metro interpretada por Robert Taylor y Virginia Bruce, que se titula: «Lobos de Broadway», revista y comedia. A las 4:15 y 8:15 la interesante producción interpretada por Clark Gable y Constance Bennett que se titula: «Una Aventura en la Noche».

Jueves 22: estreno de la gran producción de la Fox por la genial Shirley Temple y James Dunn, que se titula: «Rayito del Sol».

Sábado 24: estreno de la gran producción interpretada por Lionel Atwill, Bela Lugosi y Lionel Barrymore que se titula: «La Marca del Vampiro».

Pronto: Oh Marietta» por Jeanette McDonald y Eddy Nelson.

PAYRET: «CLIVE DE LA INDIA»

Uno de los triunfos más grandes de Ronald Colman es la regia producción que se estrena hoy en «Payret», titulada: «Clive de la India» una espectacular producción que se exhibe a las 3:20, 6:20 y a las 9:50. En otros turnos a las 2:00, 5:00 y 8:30 Radio presenta la regia obra de gran emoción: «En Guerra con la Ley». Además dos graciosos cartones.

Precios: 20 centavos luneta, butaca o asiento de palco hasta las 6:30 y 30 centavos después mayores. Niños 15 centavos. Tertulia o paraíso 10 centavos.

Mañana este mismo programa.

El viernes es el estreno de «Madre Querida» por Luisa María Morales y «El Rayo Mortífero» por Wiley Post.

«Felipe Derblay» el viernes 30. Una joya de la cinematografía francesa.

FAUSTO: «LA HERMANA SAN SULPICIO»

Atrayente es el programa que para hoy martes anuncia la empresa del teatro «Fausto», el popular cinema de Prado y Colón.

A las 2:30, hora en que empieza la función, a las 5:30 y 8:40, exhibirá la interesantísima película: «La mujer ama el peligro», por Virginia Bruce y Gilbert Roland.

En turnos preferentes de 3:40, 6:50 y 10 de la noche, exhibirá «La Hermana San Sulpicio», la película que hace honor a la cinematografía española y en la que tanto se distingue Imperio Argentina, la bellísima actriz y admirable intérprete de las canciones y tonadillas españolas.

Un nuevo noticiero de la Metro y la revista cinematográfica en la que se reproducen las últimas regatas del Varadero, completan el programa.

Los precios: 20 centavos hasta las 6:30 y después 30 centavos.

Para mañana se anuncia: «La Batalla», sensacional película por Charles Boyer y Merle Oberón y John Loder.

Y continuo cambio de excelentes programa en el resto de la semana.

NEPTUNO: «EL ALMA DEL BANDONEON»

He aquí el selecto programa que para hoy se anuncia en el teatro «Neptuno», cuya función empieza a las 2:30 de la tarde, con el noticiero de sucesos mundiales.

A las 2:40, 5:30 y 9:30, pasará por la pantalla la interesante película argentina, hablada en español, en la que se destaca la admirada intérprete del forklore argentino Libertad Lamarque, el cantante Charlo y la orquesta de tangos Lamuto. Bello romance y bella música en esta película.

A las 4:30 y 8:30, se exhibirá la original película: «Un pobre diablo», por Una Merkel y Charles Bothenwor, completándose el programa con un comiquísimo cartón.

Para mañana miércoles se anuncia el día de Sirley Temple, con sus películas: «Rayito de Sol», y «El Encanto del Hogar», se repartirá retratos de la diminuta Shirley Temple, entre los niños menores de diez años, que asistan a las exhibiciones de mañana en el teatro «Neptuno».

Los precios standard en «Neptuno», son: 20 centavos hasta las 6:30 y después 30 centavos.

AUDITORIUM: «EL DUQUE DE HIEDRO»

Dos grandes estrenos presenta en sus carteleras de hoy el gran teatro «Auditorium», de Calzada y D en el Vedado, teléfono F-4455. En las tandas elegantes de 5:15 y 9:45, además de una revista Fox, pasa por la pantalla de plata, la magnífica película «El Duque de Hierro», magistralmente interpretada por el maravilloso actor George Arliss que realiza una vez más un exquisito trabajo. En los turnos de 4:00 y 8:30 la emocionante película «Tormentas de Pasión» por la genial Ann Stenn y el gran Emil Jannings.

Mañana a las 5:15 y 9:45: «El Duque de Hierro» y a las 4:00 y 8:30 «Tormentas de Pasión». Jueves, en matinée tanda y noche dos estrenos. «Zuzu» la super-lujosa película musical por Josephine Baker, (la venus negra) con los «legítimos» «Follies Bergeres de París» y «El Piloto Indomable» por Richard Talmadge.

RIALTO: «DAVID COPPERFIELD»

Mucho público habrá hoy en «Rialto», con el estreno de «David Copperfield», interesantísima película y de argumento muy romántico y bello, entre sus artistas está Lionel Barrymore que como siempre está admirable y Magde Evans que con su belleza realza esta producción. También se exhibe una emocionante película: «El Vagón de la Muerte» con un reparto de estrellas, la revista Universal y una comedia completan el programa.

Precios: 20 centavos luneta y preferencia a todas horas.

Mañana: «David Copperfield» y «Ladrones» de Stan Laurel y Oliver Hardy.

Día 23: «La Princesa de Kansas» de Joan Blondell y Glenda Farrell. «La Batalla» grandiosa película de Merle Oberón el día 24.

TRIANON: «EL CAPITAN HURACAN»

En la tanda de las 4: Irene Dunne, Fred Astaire y Ginger Rogers en la comedia musical de la Radio: «Roberta», revista Metro y estreno de la emocionante cinta de James Barton y Helen Mack, titulada: «El Capitán Huracán».

A las 8:30: «Roberta», magnífica comedia musical.

En la de 9:45: revista Metro y «El Capitán Huracán».

Mañana: «Zuzú», por Josephine Baker y «El Piloto Indomable», por Richard Talmadge.

Jueves: «Sombras de la Duda» por Ricardo Cortez y Virginia Bruce.

Para el viernes se anuncian nuevas exhibiciones de la grandiosa película «Rayito de Sol», por James Dunn y la maravillosa niña Shirley Temple.

REGINA: «DAVID COPPERFIELD»

Se estrena en «Regina» hoy una interesante película «David Copperfield», un argumento romántico y bello y sus artistas Lionel Barrymore y Madge Evans, están muy bien en sus papeles. También se exhibe: «El Vagón de la Muerte» producción de misterios y emociones, su reparto lo forman un grupo de estrellas. Se completa este programa con la Revista Universal y una comedia.

Precios: 15 centavos mayores hasta las 6:30 y 20 después.

Mañana: Sigue en cartel: «David Copperfield» pero este día se estrena una simpática película de Stan Laurel y Oliver Hardy «Ladrones».

Día 23: «La Princesa de Kansas» de Glenda Farrell y Joan Blondell.

Día 24: «La Batalla» de Merle Oberón.

CUBA Y ROJO: «RUMBA»

Inmejorable programa se exhibe hoy en el confortable cine «Cuba» de Suárez y Corrales, teléfono M-9796, con su temperatura primaveral y perfecto sonido. En tanda y de 5 y noche 8 y 15 Revista y Cartón. Soberbia y valiosa super-joya «Princesa por un Mes» de Silvia Sidney y Gary Grant. Lujosa y maravillosa joya con bellas canciones «Rumba», de George Raft y Carole Lombard. Mañana, «La Novia Universitaria» y «Cuando el Diablo Asoma».

En el coquetón y fresco cine «Rojo» de Monte y A. Recio, teléfono M-4794 con los adelantos más modernos del cine ,ha combinado para hoy, en tanda y noche un regio programa comenzando con Comedia y Variedad. Colosal y muy interesante producción «Basta de Mujeres» de Víctor Mc Laglen y Edmund Lowe. Grandiosa super-joya con bellas canciones «Rumba», de Carole Lombard y George Raft. Mañana, «La Novia Universitaria» y «Señora Casada Necesita Marido».

OLIMPIC: «CUANDO EL DIABLO ASOMA»

Complaciendo infinitas peticiones la empresa Alvarez-Hernández exhibe hoy, por última vez, a las 3 y 9:45, en el cine «Olimpic» de Línea y B e nel Vedado, teléfono F-4549, la colosal producción, «Cuando el diablo Asoma», por Joan Crawford y Clark Gable, reservándose para las demás tandas, la joya de Connie Bennett, «La Mujer Despreciada» y Paul Lukas. Hasta las 6:30, lunetas 10 centavos y 15 centavos después. Niños y tertulia 5 centavos a todas horas. Mañana: «Rumba», por George Raft; el jueves, «Lirio Dorado» por Claudette Colbert; el viernes, «El Crimen del Casino», por Paul Lukas; el sábado, «Una Noche de Amor» (copia nueva), por Grace Moore; el domingo, «Os presento a mi esposa», por Sylvia Sidney.

MODERNO: LOS MISERABLES

Este simpático teatro de la Víbora, comienza hoy su función a la 1:30, ofreciéndole la oportunidad a su público de poder ver a cualquier hora del día el monumental programa que le ofrece. A la 1:30 en punto y 8:30, estreno de la maravillosa transcripción a la pantalla de la popular novela del inmortal Víctor Hugo, titulada: «Los Miserables». Esta película se exhibe solo los tres turnos, por su largo metraje, 22 partes. Y una instructiva revista Universal. Luneta hasta las 10 centavos; después 15 centavos. Niños 10 centavos. Mañana: «Los Miserables». Jueves y Viernes: «Los amores de Don Juan», de Doug Fairbanks. Merle Oberón; y «La luz en la niebla», de George Raft.

INGLATERRA: «LA PIMPINELA ESCARLATA»

San Rafael y Consulado M-5[illegible] 10 centavos de 1 y media a 6 y media y 15 centavos después, niños 10 centavos a todas horas.

Hoy, tarde y noche revista y cartón: «El País de las Hadas», las super-atracciones, «La Pimpinela Escarlata» sensacional y emocionante joya por Merle Oberón, y Leslie Howard y «Vivamos otra vez», por atracción por Fredric March y Ann Sten.

A las 5 p. m., «La Pimpinela Escarlata» y «Vivamos otra vez».

Mañana: «El día que me quieras» grandiosa super-producción de Carlos Gardel.

Sábado: «Cuando el diablo Asoma» de Joan Crawford, Clark Gable y Robert Montgomery.

La próxima semana, «Música en el Aire» «Los Amores de Don Juan».

UNIVERSAL presenta a KARLOFF
EDGAR ALLAN POE'S
EL CUERVO
con BELA LUGOSI

WILSON: «LA PIMPINELA ESCARLATA»

Belascoaín y San Rafael, U-5[illegible] 10 centavos de 1 y media a 6 y media y 15 centavos después, niños 10 centavos a todas horas.

Hoy, tarde y noche, revista y cartón «En el País de las Hadas», las regias atracciones, «La Pimpinela Escarlata», regia super-joya por Leslie Howard, y Merle Oberon; «Vivamos Otra Vez», sensacional y emocionante super-atracción por Ann Sten, y Fredric March.

A las 5 p. m. «La Pimpinela Escarlata» y «Vivamos Otra Vez».

Mañana, «El Día que me quieras», monumental producción en español, por Carlos Gardel.

Sábado entrante, «Cuando el Diablo Asoma», por Joan Crawford, Clark Gable, y Robert Montgomery.

La próxima semana, «Música en el Aire» y «Los Amores de Don Juan».

UNIVERSAL: «PRESIDIO» Y «CHERI BIBI»

Hoy un regio programa netamente español, habiéndose escogido de las mejores del mercado formando programa que hoy se exhibe en el simpático y confortable cine «Universal», con su perfecto sonido y clara proyección. En función de 1 a 6 y media y de 6 y 30 a 11 y 30, se exhibe, Comedia y Variedad. Maravillosa y emocionante super-joya «Presidio» de José Crespo, Colosal y bellísima producción muy interesante «Cheri Bibi» por Ernesto Vilches. Mañana, «Un Pobre Diablo» y «Dos Veces Hijo». Jueves, «Camino de la Horca» y «Vivamos Esta Noche».

(Véase más GACETILLAS en la página OCHO)

HOY ENCANTO y MAÑANA
UNICO en CUBA con REFRIGERACION
PRE-ESTRENO TRIUNFAL !!
TODA LA HABANA QUIERE APLAUDIRA

MAÑANA
KAY FRANCIS
"SU PRIMER BESO"
Un "HIT" WARNER con
GEORGE BRENT
PATRICIA ELLIS - DONALD WOODS
ROBERT BARRAT - BARTON MACLANE

M.E.C.D. 2016

Cuando Ud. oiga estornudar, diga "Instantina!", en lugar de "Salud!", porque Instantina significa Salud cuando una persona comienza a resfriarse. Instantina es ultrarápida contra catarros, dolores y gripe. El *librito* de 3 tabletas, 10 cts.; la *cajita* de 8 tabletas, 25 cts.

¿Qué hacer con los criminales?

(Por H. L. MENCKEN)

READERS DIGEST
Sept. 1934.

Mi remedio contra el crimen implica sólo un pequeño cambio en las leyes existentes. De otra manera: consiste en el simple experimento de hacerlas ejecutar tal cual son. Hagámoslas cumplir durante un año diligentemente y al pie de la letra y el crimen se hará tan arriesgado que sólo los locos se aventurarán a cometerlo.

Siempre se culpa del actual terrorismo a los menos responsables. Cuando un criminal famoso campa por sus respetos, se culpa a los pobres policías de que no lo cogen. Sin pensar que, a la mayor parte de ellos los han hecho presos no una vez, sino una docena.

El criminal no anda suelto porque la policía haya fracasado, sino porque toda la organización de la justicia, que está por encima de ellos, ha fallado. Con la actual organización de esa justicia estar libre es dos veces más fácil que estar en la cárcel. Los datos del Buró de Investigaciones de los Estados Unidos, en 596 ciudades americanas demuestran que de todos los casos de asesinatos cometidos en el año 1933, fueron arrestados los autores en el 80.5 por ciento de las veces y en los de homicidio el 89.4 por ciento de las veces.

Ciertamente que no hay en ello señal de incumplimiento de su obligación. Los policías, con riesgo de su vida, detuvieron al criminal En el año 1932, el Buró del Censo indica que ocurrieron en los Estados Unidos once mil homicidios y que durante el mismo año la policía detuvo a 9.000 asesinos. Pero, de esos 9.000 sólo 130 fueron a la horca o la silla eléctrica. Y ¿cuántos de los que estaban "detrás de las rejas" permanecieron allí? El Buró del Censo, dice que la población penal es de 125.000 aproximadamente y que en un año son sentenciados a prisión unos 75 mil individuos y salen de ella aproximadamente otros 75 mil. ¿Cómo salen? Cien más o menos salen en el ataud ejecutados por sus crímenes. Mil mueren de enfermedad. Dos mil se escapan. Vinticinco mil, cumplen su sentencia. Y el resto, más de 40 mil, son libertados bajo palabra de honor o perdonados completamente: de todos modos "quedan en libertad".

Dos cosas son responsables de este engaño a la justicia en gran escala. La principal es el caótico estado, no de las leyes, sino del proceder legal. La ley es suficiente en todas partes a hacer frente a toda clase de crímenes importantes. En 40 de los 48 estados el castigo del asesinato es la penade muerte. Si esta ley se cumpliese, cada año irían a la horca dos mil asesinos, en lugar de 130.

Lo que entorpece la ejecución de la ley es la falta de conciencia de los abogados y jueces. Con mucha frecuencia el abogado defensor es un "componedor de jurados profesional", con tan poco respeto hacia la ley como el acusado. Y casi siempre el abogado acusador es un politicastro que busca publicidad, trabaja un puesto más elevado y da exhibiciones para la prensa.

En Inglaterra un juez es el que manda en su corte. Si un picapleitos recurre a falacias defendiendo un criminal, inmediatamente recibe un rapapolvos y si persiste es excluído del foro. Y si un fiscal, olvidando la solemnidad de su misión, empieza a hacer visiones y a tirarse del pelo, no tarda en recibir su reprimenda y perder su puesto. Un juez inglés se da cuenta de la situación rápidamente, toma una decisión y se hace obedecer y muy raras veces sus sentencias son apeladas.

En los Estados Unidos un juicio criminal es un melodrama en su desenvolvimiento con muchísimas demoras antes y después. Toma un año el llevar a un criminal empedernido al juicio y después de convicto uno o dos años y hasta tres para meterlo en presidio.

En 1931, un rico político de North Carolina, perseguido por una serie de estafas y convicto prontamente, por accidente, no ingresó en prisión hasta Mayo de 1934. Durante el mismo un rico petardista inglés fué procesado en Julio 20, convicto en Julio 31 y metido en prisión en Agosto 31, y allí permanece hasta el fin de su sentencia. En América, cuando un criminal llega al juicio la mitad de los testigos contra él han desaparecido y antes de que lo metan en prisión el resto está muriéndose de vejez y una vez en prisión tiene dos probabilidades contra una de volver a salir antes del término de su condena.

Bajo la cubierta de este fracaso al por mayor hay amplia oportunidad para los sentimentalistas y charlatanes. Vocean complicadas e improbables teorías acerca de la causa y naturaleza del crimen y todos ellos se resuelven en la doctrina de que el criminal merece simpatía más que repulsión. Todas estas doctrinas son fiifa. Cuando un Dillinger ataca a troche y moche una comunidad, es una amenaza para todo el mundo y todo el mundo pide que lo abatan. Se quiere que los policías lo cazarren inmediatamente y que la corte lo castigue severamente. Nadie pide un informe de su psicología ni un estudio de cómo hubiese podido evitarse que fuese un criminal, con una alimentación más apropiada o mejores escuelas. Nadie tiene interés en que se enmiende, porque nadie cree que se puede enmendar; lo que todo el mundo quiere es verse libre de él.

Los mismos magos son opuestos a la pena capital. Su argumento principal es que no evita los asesinatos. Pero ¿si no los evita, es porque nunca la hemos ensayado honradamente. Actualmente colgamos 130 de cada 11 mil asesinos. ¿Qué ocurriría si colgásemos 1.000, 2.000 ó 3 mil ¿No sería posible que disuadiese el año próximo a la "personalidad psicopática" de cometer otros asesinatos? Probablemente no todos, pero ciertamente alguno de ellos y entretanto nos veríamos libres de 1, 2 ó 3 mil asesinos.

Los ingleses, a fines del siglo 17 afrontaron una ola de criminalidad peor que la nuestra. Los caminos eran tan inseguros que casi no eran transitables y en las calles de Londres se cometían continuamente robos y asesinatos. Se libraron de tal calamidad en la centuria siguiente colgándolos. A fines del siglo 18 Inglaterra se vió libre de la mayor parte de los crímenes de violencia y así continúa.

Y aquí viene la modificación que propongo en nuestras leyes. Modifíqueselas de tal manera que un bandido profesional sea condenado a muerte tan pronto se pruebe que ha adoptado ese negocio, lo mismo si ha matado ya a alguien que si todavía no lo ha hecho. Llévesele a la cárcel o un reformatorio por su primer delito y déjesele libre bajo palabra de honor si es oportuno. Pero, si se le coge con un revólver en la mano por segunda vez, dispuesto a matar a gente inocente, llévesele a la horca o a la silla eléctrica.

No veo inconveniente en dejar en libertad, bajo palabra de honor, a un criminal accidental. Un gran número de ellos, si se les da oportunidad, rehacen su vida. Pero es absurdo dejar en libertad a los profesionales. La única medicina que los cura es la muerte.

Al Comercio de Tejidos
Percales Estampados
en existencia y a recibir; por bulto cerrado solamente.
Ventas estrictamente al contado.
Namthrew Inc.
Aguila 140 entre Monte y Corrales.— Habana.

666 Liquido-Tabletas Gotas para la nariz. Caramelos
Domina la MALARIA en tres días.
CATARROS en un día
Tónico y Laxante

PROCESADOS UNOS FALSICICADORES DE FIRMA

El Juez de Instrucción de la Sección Primera, dictó en la tarde de ayer auto de procesamiento contra Armando de las Lleras González, Francisco Pérez Gómez o Francisco González, excluyéndolos de fianzas, por u ndelito de falsificación.

Los procesados habían falsificado la firma del señor Roberto Guardiola, ex-Subsecretario de Hacienda, en unos cheques que después trataron de cobrar.

EL SECRETARIO DE COMUNICACIONES.—Embarcó ayer para Oriente en el avión-correo del mediodía el doctor Pelayo Cuervo, quien va a dicha localidad por varios días, en uso de licencia.

SANATORIO
PARA ENFERMEDADES NERVIOSAS Y MENTALES DEL
DR. ARMANDO DE CORDOVA
Profesor de Enfermedades nerviosas y mentales de la Universidad Nacional
En una extensión de una caballería de tierra, con frondosa arboleda y jardines, donde los pacientes pueden hacer vida al aire libre. Arroyo Arenas. — Kilómetro 17 de la Carretera Central. Teléfono número 26.
Consultas en la Habana: Industria 122 esq. a San Miguel. Lunes, miércoles y viernes, de 3 a 5 y en el Sanatorio por la mañana.—Teléfono: A-6674.

CRONICA HABANERA

(Continuación de la Pag. CINCO)

TEATRO ENCANTO

Un verdadero acontecimiento, tanto artístico como social, resultó el estreno de la grandiosa superproducción de la Columbia titulada «Quiéreme siempre», que tuvo efecto en el aristocrático teatro «Encanto».

Los más destacados elementos de nuestra sociedad elegante, se congregaron ayer en el «Encanto» para presenciar el estreno de esta cinta de la exquisita Grace Moore, que nuevamente cautivó con su bellísima voz.

Hoy y mañana volverá a exhibirse en todas las tandas.

En la imposibilidad de ofrecer una reseña completa de la concurrencia, citaremos las siguientes damas:

Carmela Ledón de Mendieta, la interesante dama, esposa del primer Magistrado de la Nación y su encantadora hija Carmita Mendieta de García Vélez.

Margarita Villalonga de Montero Madrazo, esposa del Cónsul de España.

Emmita de Vries de Gazitua, esposa del Cónsul de Chile.

Silvia Hernández de Rivero.

Mariana Seva de Menocal.

Micaela Mendoza viuda de Carrillo, Angela Albertini de Perdomo, Serafina de Cárdenas viuda de Diago, Cristina Kindelán de Mendoza, María Martín viuda de Pla, Josefa de Cárdenas viuda de Bermúdez, María Fernández viuda de Goizueta, Graziella Cabrera viuda de Ortiz, Virginia Olavarría de Lobo.

Celia de Cárdenas de Morales.

Maggie Orr de Aróstegui.

Angela Roig de Aixalá, Josefina de Vega viuda de Posada, Mrs. Grinda, Jacinta Torres de Salazar, Esperancita de Cárdenas de Suárez, Emelina del Riesgo de Rocha, Mina Altuzarra de Pérez Chaumont, María Gutiérrez de Rodríguez, Belica de la Torre viuda de Vinent.

Maximina Marimón de Farrés.

Carmelina Guzmán de Alfonso.

Graziella Párraga de Maduro.

Nena Valdés Fauli de Menocal. María Monteagudo de Quiñones, Dolores Farnés de Ramírez Olivella Justina Monteagudo de Portal, Teresa Barquín de Alvarez, Fela Mederos de Fernández Leal, Tomasita Chabau de Sosa.

Cristina Fernández de Castellví.

Margarita Scull de Alvarez, Estela Díaz Cruz, María Cabeza de Solís, Lolita de la Torre de Kohly, María del Cármen Rivero de Castro, Evelyn Salazar de Mendoza, Carmen Meave, Blanquita Maruri de Horne, do, Carolina Mantice de Muller, Amparo León de Ledón, Matilde Ledón de Martínez, Conchita Ledón de Alfonso.

Laura Rayneri de Alonso.

Dulce María Blanco de Cárdenas.

Lizzie Morales de Batet.

María Teresa de Varona, Nena Lamar de Masvidal, Rosa Espinosa de Nogués, Alicia Miranda, Barbarita Hidalgo Gato de Hernández, Carmelina del Junco de Bulle, Carmen G. Abreu de Planells Fefa Goizueta de Argüelles.

Celia Comas de Hidalgo Gato.

Alejandrina del Junco de Aranda, Maruja Bascuas de Gasch, Luisa Cortés de Ebra, María Meneses de Seris, Tomasita Ramos de Guiral, Mercedes Pell de Solís, Juana María P. de Ruisánchez, Margot Andreu de Arce, María Teresa Anglés de Lora, Carolina Parellada viuda de Zanón, Rosa Navarro, Otilia Ramos.

Lolita Rams viuda de Gaye.

Guillermina Pérez Fernández.

María Antonia Alonso de Aspuru, Herminia Elena Bernal de Piñeiro, Betty Paz de Posada, Ana María Blanco de Solís, Daysi Curbelo de Recio, Luisita Pla de Cárdenas, Anita Perkins viuda de Rafecas, Hortencia Tarafa de Rodríguez, Petite Esnard de Pina, Estela Menocal de Lobo, Bebita Miyares de Juncadella.

Malula Rivero de Scull.

María Franca de Rodríguez.

Clara del Campo viuda de Arenas, Nena Arenas viuda de la Lastra, Matilde Alvarez de Sánchez, Cristina de la Cruz de Lagunas, Bibi Chumaceira de Marchena.

Leo Rodríguez de Fernández Muñiz.

Duce María Chacón de Salas, Raquel Rigol de Galbis, Pastora García de Tolón, Carmelina Alonso de Barró, María Antonia Souza de Remírez, Matilde Portela.

Juanita Fabián de Mayorcas.

María Teresa Aixalá de Entriaigo.

Natalia Suárez de Aixalá; Clemencia Barinaga de Martínez; Alicia López Aldana de Godoy; Tina Farelli de Bovi; Engracia Weiss de Llansa; Clementina Lescura de Ulastres; Bellita García Pedrosa de Martín.

Conchita Martínez Pedro de Menocal.

Pilar Martín viuda de Blanck; Elena Montoto de Carrión; Amelia Portela de Zayas; Matilde Mendoza de Roberts; María Mendoza de Bailey; Lola Soto Navarro de Lasa; Clara Carrera de Mendieta; Chela Hernández de Fernández Mederos; Emelina Wyatt de Viadero; Nena Granda de Uriarte.

Lola Rodríguez de Busto.

Conchita Fernández Mederos de Plá.

Consuelo Sánchez de Colás; Dalia Suárez viuda de Fernández Quevedo; Nena Bascuas viuda de Portilla; Josefa Alvarez Flores de Onetti; María Isabel Suárez de Sánchez; Luz Suárez de González del Valle; Elvira de Armas de Fritot.

Zoila Noroña de Reyes.

Mercedita Pérez Sáez de García Alvarez.

María Luisa Giralt de Martínez Díaz; Delia Martínez Díaz de Suárez; Manolita Coello viuda de Ramos Izquierdo; Herminia Márquez de Correoso; Cuca Saaverio.

Elena Azcárate de Sardiña.

Joaquina G. de Rocaberti; Nena Rocaberti de Núñez; Rosita Núñez de Muxó; Amelia Alvarez de Morejón; Amelia Morejón de López Miranda; Ofelia Mugía de Alvarez; Petrona Casanova viuda de Hyatt; Rosario Casanova viuda de Alonso.

Carmen Cerra de Fernández Villasuso.

Angela Vilá de Zanetti; Ena Rodríguez de Alvarez Puig; Joaquina Puig viuda de Alvarez; Ana María Castejo de Núñez; Sila Roque de Martínez; María de Riera; María Regla Ruisánchez de Cibrián; Teresa R. de Ferrer; Mary Butler de Daniel.

Andreita Ferrer de González Mora.

Esther Show de García; Guillermina Savío de Suárez; Clara Sampedro de Barraqué; Moraima del Pico de Portela; Nenita Rodríguez de Rodríguez.

Silvia Párraga de Martínez Zaldo.

Margarita Mendoza de Miyares.

Elvira Pérez de Errasti; Cachita Fernández Roger de Argüelles; Lolita Cossío viuda de Angulo; Zoila Soto de Urruela; María Luisa Gómez Mena; Silvia Soto Navarro de Cape; Teté Vega de Miró; Carmela Caballero de Quesada; Teté Berenguer.

Hortensia Arroyo de Castellanos.

Conchita Mejías de Graupera; Bebita Correa Fernández de Velazco; Guadalupe Villaamil de Baños; Monzona Rivera de Veith; María Rosa Sánchez Iznaga de Cuéllar; Manuela de Cárdenas viuda de Esperón; Loló Fell de Tremols.

María Radelat de Montanils.

Elena Menocal de Massaguer.

Aleida Averhoff de Riva; María Esperón viuda de Lores; Hortensia Núñez de Villavicencio de Cosculluela; Edelmira de Zayas de Villar; Malvina de Leine.

Isabelita Falla de González.

Carlota Betancourt de Sanguily.

Hilda de León de Entenza.

Amparo Fernández de Gyori; Blanca Zayas de Izaguirre; Rosa Aramburu de Verdeja; Corina Rodríguez de Briset; Graziella U. de Nin; Modesta Lazo de García.

Berta Schweyer de Carrillo.

Hortensia Benítez de Skirving; Millie Mendoza de Ferrer; María Eugenia Alvarez de la Campa de Fuentes; Matilde Campo de Meneses; Mary Caballero de Ichaso; María Antonia Diago de Zaydín; Marion Grinda de Basarrate; Josefina Benítez de Pou.

Chiquitica González Chávez de Montoro.

Carmelina Tarafa de Montalvo.

Rosita Montalvo viuda de Coffigni; Clarissa Aspuru de Alejo; Julita Montalvo; Lolita de la Vega de Maruri; Carmen García de Maresma; Josefa Sánchez viuda de Lombard; Nelli'e Desvernine de Lombard; Rita Pino de Lozano.

Tina Hidalgo Gato de Solís.

Albertina Casanova de Sánchez; Silvia Gross de Pavón; Ketty de Fuster; Cuca Ramonde de Rodríguez; María Teresa Larrea de Tarafa; Lidia Dotres de Blez; Carmita Fabré viuda de Demarest; Manolita Coello viuda de Ramos Izquierdo.

Margarita Vadía de Carbonell.

Chichi Etchegoyen de Muñoz; Gloria Alvarez de Vals; Elena Clark Viuda de Ibarra; Lolita Morera de García Alonso; Aurora G. de Washington.

Graziella Rocha de Zorrilla.

Elena Alfonso de Casuso.

Ofelia Alvarez de Elizalde; María H. Viuda de Gallardo; Angélica Martínez Piloto de Figarola; Rafaela Serrano; Elisa Iznaga de Iznaga; Teresa C. de Cartaya.

Bebita Echemendía de Martínez.

Dolores Urquiza de González; Carmen Gálvez viuda de Cortiñas; Conchita Viñas de Roldán; María González viuda de Puente; Rosa P. de Piedra; Mrs. Stuart.

Y Louisa Olivier de Tabarani, la conocida modista.

Señoritas:

María Antonia Morales; Bebita Lasa; Cristinita Castellví.

Silvitica Rivero.

Hortensita y Mariita Scull.

Elisa Ortiz; Loló Vinent; Maricusa Sampedro; Nena Rodríguez García; Mercedes Onetti; Pilar y Josefina Cría Albarrán; Eimée Fowler; Seli Graziella y Margarita Carrillo; Chichita Jorge; Lolita y Peggy Coroalles; Beatriz Muñoz.

Celia Rosa y Alicia Morales.

Elena Franca.

Alicia, Conchita y Lidia Menocal; Silvia y Mary de los Reyes; Celita Hidalgo Gato; Lidia Fuentes; Anita Roelandts; Fifi Roberts; Delia Margarita Suárez.

Lolita González del Valle.

Charito, Gloria, María Luisa y Carmita Ortiz.

Eloisa y Amadita Rodríguez Gutiérrez; Silvia García Navas; Josefina Betancourt; Minita Pérez Chaumont; Elena y María Macía; María Luz y Esther Quiñones.

Berta, Teresita y Anita Morell.

Josefina Fonts.

Josefina y Hortensia Knight; Marta Washington; María Galbis Ajuria; Regina, Cuca e Hilda Martínez Piloto; Minín Abello; Lily Batet; Conchita Graupera.

Addie Machado.

Gloria, Carmen, Esther y Bebita Busto.

Oria Albarrán; Eimée Fowler; Seida Portal; Lolita Rivera; Alicia Serafín.

Nenita González Boullosa; Marina y Elsa Díaz Biart; Gloria Cuéllar; María Fabre; Margarita Demarest; Nena Ramírez Olivella; Evelia Echevarría; Dora Pogolotti; Alicia Rodríguez Alvarez; Maruca Fáez; Marta Izaguirre.

María Antonia Remírez.

Panchita, Margot, Graziella y Rita María Lozano; Elena Sedano; Ana Luisa López Lay; Esperanza Núñez de Villavicencio; Patricia Sedano; Renée Cabrera.

Celia, Gloria, Pilar y Bebitt Rodríguez Franca.

Flavia Argüelles; Rosita Valenzuela; Cuca Valiente; Cristina y Josefina Zanón; Lidia Lombard; Otilia Silva; Regina Pindo; Elba y Olga González.

Mina Errasti.

Ana María Herrera.

Lula Horstmann; Hortensia Tapia; Armantina Cuervo; Nena Benítez; Ivonne Rodríguez; Lidia y Silvia Pou; Ulda Mañas; Carmen y Teresa Blanco; Estrella Cueto; Raquel Driggs; Flora María Recio; Rosa Clark; Marina Argain; Lala Lezama.

Nelly de León.

María Luisa y Esther Figueroa; Cuca, Laurita y Julita García Lazo; Matilde y Rosilda Verdeja; Dora Fernández Aramburu; Gloria Falcón; Carina de Posada.

Lidia Pla.

Ninina de los Reyes.

Georgina Pellegrin; Silvia y Nenita García Rivero; Estela de la Huerta; Estela Rodríguez Viada; Mina Correoso; Conchita Roldán.

Daysi Gutiérrez Dams.

Madeleine Gaye.

Olga Beltrons; Georgina La Villa; Gladys de Castro; Luisa María, Ofelia y Josefina Morales de los Ríos; Laura de Solo; Lolita Meza; Marta Sosa.

Ninina de los Reyes.

Mercedes y Luz Longa; Ofelia Cabarrocas; Conchita Gallardo; María Matilde Aróstegui; Carmita Andreu; Graciella López Miranda; Estela García Miranda.

Margarita Pedroso.

Mariucha y Julita Aspuru.

Marina Lastra; Josefina González Santana; Laura y Loló Angulo; Carmelina Cortiñas Gálvez; Esperancita Suárez; Rosita Almansa; Silvina Escasena; Paca y Margot Alonso; Marta Montes; Cusa Perkins; Marta Urruela; Mercedes Gómez Mena.

Lourdes Ramos Izquierdo.

Carmelina Solís; Gilda Gross; Josefina Coffigni; Generosa, Amadita y Josefina Núñez Calvo; Nenita Forrest; Matilde Muñiz; Estela Carreño; Elsie Corbera; Emelina Ruisánchez; Mechuca López; María Irene Martínez; Martica Ferrer de Couto.

Josefina y Ofelia Valverde.

Beba y Maggie Smith.

Emilia María de la Torre; Estela de la Lastra; Amelia y Lidia Van der Water; Lidia Ulmo; Teresa Luisa y Josefina Alonso; Elba Delgado; Alicia Espinosa; Ofelita de la Cruz; María Teresa de la Cruz; Mariana de Armas.

Josefina Bascuas.

Ena Bermúdez.

Carmita, Margarita y Rosita Montero Madrazo.

Marta Alvarez Tabío; Margarita Olivera; Raquel Uriarte; Irene y Beza Zanetti; Ernestina Gispert; Silvia Sánchez Toledo; Silvia Pérez de la Torre; Carmelina Gamero; Ofelia López Gobel; Juana María Cata; Enriqueta Seris; Otilia de la Torre; Helda Rodríguez.

Antoñica y Carmen Planells.

María Pérez y Lourdes Caballero.

FIESTA DE JUVENTUD.—En el Lawn Tennis Club, el bello home de señoritas en la Calzada del Vedado, se celebró el domingo por la tarde una fiesta de juventud, alegre, animadísima.

La ofrecía Elena Castellanos y Arrollo, señorita muy graciosa y muy simpática, celebrando su santo y a la par sus quince años que cumplirá en fecha próxima.

Para esta fiesta vistió sus mejores galas el Lawn Tennis.

Los salones, decorados con grandes palmas arecas y las terrazas, iluminadas brillantemente, dábanle cierto aspecto de brillantez a la fiesta allí desarrollada.

En uno de los salones, donde se instaló la Orquesta que dirige el profesor Luis Fabré, se bailó con gran animación.

En la terraza fué dispuesto el buffet.

La gran mesa, cubierta por un precioso mantel, llevaba en su centro el simbólico «birth cake», con una linda muñeca de Lency, rodeada de velitas.

Como todo el buffet, éste fué confeccionado por Amelia Moenck, la experta repostera, que se lució en pastas, dulces..., etc.

Entre la concurrencia haremos preferentemente mención de la linda festejada «habillée» de Bernabeu, con toilette de tafetán azul y flores del mismo tono con pequeños toques de plata.

Sus primas, Hortensia y Alicia Arroyo y Hortensia Castellanos, las tres encantadoras.

Elena, Rosario y Marta González Labarga.

Angelita López Oña, Carmelina Villaverde, Olga Lombard, Gloria Rasco y Teresa y Silvia Pujals.

Angelita Longa.

Graciosísima.

Josefina, Hortensia y Rosa María de Cárdenas, Maggie Wolf, Sarita Espinosa. Marta Pujals y Beatriz Navarrete, tan bonita.

Mirian Pedro, con un traje lindísimo de tafetán color salmon.

María Teresa Bebita, Georgina Taboada, Carlota Toñarely, Muñequita Gastón. Cristina Gelats, Gloria Batista María Julia y Elodia de Cárdenas.

Mingtoy Texidor, tan encantadora.

Manón Toñarely, María Luisa y Beatriz Morales, Dulce María Márquez, Elena Cuadra y María Julia de Céspedes, ataviada en tono rosa.

Preciosa, Margarita Coroalles, con traje azul.

Graciella López Miranda, Guillermina Everts, Georgina Veulens. Ofelia Gómez de Molina. Beba Fernández Grau, Ofelia Salas, Elvira Loret le Mola, Berta María Barraque, Marta de Arcos y Tessie y Nina Montero, las lindas hermanitas.

Elena Alfonso, Silvia Beale y Elena Ponce, muy graciosas las tres.

Y Corina Azcue.

Jóvenes:

Ignacio Mendieta, Alberto Villageliu, José María Crucet, Cuco Márquez, Bebo Pons, Francois Varona, Charlie y Bertie Beale, Armando Sánchez Agramonte. Pepe Herrera, Piquín La Paz, Andrés Pérez Chaumont. Juan Luis Edwards, Enrique Pujals, Armando Morales, Gonzalo González Labarga, Johnny Mendoza, Bebo Valverde, Eddy López Miranda.

Rafael Rasco, Gonzalo de Cárdenas, Gabriel Cuadra, Roberto Arellano, Pepín López Silverio, Gastón Carrera, Carlos Jorge y Pedro Mena, Bilín Gastón, Manolo Galdós, Joe Mendoza, Jorge y Vicente Galban, Julio Fernández Selles, Armando, Mario y José Manuel Castellanos, Leo Cano, Fernando Alonso, Ramón, Enrique y Luis Toñarely, Oscar Espinosa, Fernando Mendoza, Silvio de Cárdenas, Pepe y Eugenio López Oña, Eddy Castellanos, Manolo, Mario y Lin Arroyo y el hermano de la festejada, Ramiro Luis Castellanos.

Un concurso muy distinguido de damas.

Hortensia Arrollo de Castellanos, Hortensia Reyes Gavilán de Castellanos. Nena Justiniani viuda de Castellanos, y Hortensia Márquez de Arrollo.

Dulce María Blanco de Cárdenas.

Margot Mejer de Montero.

Chela Goizueta de Pedro, Evangelina de la Vega de Céspedes, Cuca Pons de Texidor, Josefina Montalvo de Gastón, Lily Morales de Coroalles.

Inés Romero de Arcos, María Teresa R. de Taboada, María Castellanos viuda de Castellanos, Ofelia Veulens de Alvarez Artis, señora viuda de Cuadra, Usenda Deus de González Labarga.

Anita Sánchez Agramonte viuda de Longa.

Elena de Arcos.

Y Dulce María Reyes Gavilán de Pujals.

(Continúa en la página NUEVE)

OSCAR PEREZ
Especialista en peinados, permanentes y teñidos, del cabello. Se ha trasladado de la casa "LLORENS" para la moderna peluquería "IDEAL", Línea y D., Vedado. Teléfono F-2112..
Contamos con los últimos sistemas para Ondulaciones permanentes.
GARANTIZAMOS LOS TRABAJOS.

Uniformes de Colegio

Pronto va a dar comienzo el nuevo curso escolar. Y ante la proximidad de este suceso «La Filosofía», al poner a la disposición de ustedes el surtido completo de las telas para uniformes, advierte la conveniencia de no dejar para los últimos días la preparación de estas prendas indispensables en los colegios mejor organizados.

Ya ustedes saben que «La Filosofía» viene desde hace mucho años dedicando, en colaboración con las directoras de colegio, una atención especialísima a los uniformes escolares.

Por tanto, nuestra Sección de Telas de Uniformes garantiza a ustedes la autenticidad de las telas correspondientes a cada plantel.

Una vidriera

En una de nuestras vidrieras, por Neptuno, hacemos una exhibición de telas de colegio pertenecientes a 34 instituciones

En esta vidriera no es posible colocar más. El resto se halla en nuestra Sección de Telas de Uniformes.

Otros artículos

Además de las telas—que vendemos, como es natural, a los precios más razonables—tenemos las medias, los cinturones. las trencillas, los galones y demás artículos que son complemento de determinados uniformes.

Y asimismo—y en los tamaños reglamentarios para las alumnas internas—las sábanas, fundas, sobrecamas, colchonetas, almohadas, toallas y los mosquiteros.

Las Ursulinas

Las R. R. M. M. Ursulinas han variado este año el color de las medias para los uniformes.

«La Filosofía» se complace en avisar que tenemos las medias de forma, las medias patentes y los calcetines, según la edad de las niñas, en el nuevo tono adoptado.

LA FILOSOFÍA

¿Tiene su cutis estos defectos?
Espinillas, poros dilatados u obstruídos, piel áspera o reseca
Si es así, pruebe el tratamiento Resinol—Jabón Resinol para limpiar y reducir los poros—Ungüento Resinol para acabar con las espinillas, la aspereza y la sequedad. Ese tratamiento ha tornado limpias y sedosas muchas pieles antes feas.
Pida muestras gratis a Resinol, Dept. 56-E. Baltimore, Md.
Resinol

M.E.C.D. 2016

SOCIEDADES ESPAÑOLAS

LA BIBLIOTECA DEL CENTRO GALLEGO ACABA DE SER ENRIQUECIDA CON UNA BELLA OBRA REFERENTE AL GRAN HOMBRE DE CIENCIA DR. NOVOA SANTOS

La Universidad matritense, de la que fué su más alto representativo el Dr. Roberto Novoa Santos, acaba de editar, por vía de difusión, un folleto con los trabajos analíticos de su obra y su personalidad, escritos por algunos de sus más eminentes profesores por la velada necrológica que en homenaje del compañero desaparecido celebró la Facultad de Medicina el año pasado.

Encabeza el folleto una breve biografía y el retrato del sabio gallego, seguido de un catálogo de sus publicaciones, cuyo número se eleva a la respetable cifra de doscientas catorce, entre libros, monografías, folletos, estudios, conferencias, algunas escritas en alemán y en francés, siendo su obra maestra la «Patología General», publicada a los treinta y un años de edad.

En dichos trabajos se le estudia desde todos los puntos de vista de su portentoso talento y de sus extraordinarias aptitudes para todas las disciplinas del saber humano, aún para las más intrincadas y abstrusas, descollando un magnífico juicio crítico del Dr. Gregorio Marañón, en el que presenta al Dr. Nóvoa Santos como clínico cumbre, profesor excepcional, pensador profundo, filósofo, orador elocuente, literato, artista y, en fin, como un genio enciclopédico, encuadrado en un marco de modestia desconcertante.

Con destino a la Biblioteca del Centro Gallego, el Dr. Ricardo Azcárraga San Martín, auxiliar del Dr. Nóvoa Santos y actualmente regente de su cátedra, ha enviado dos ejemplares del mencionado folleto, acompañados de una nota al Presidente, concebida en estos términos:

«En nombre de la Universidad Central, y en particular de la cátedra de Patología general, de la que fué ilustre profesor nuestro llorado Nóvoa Santos, le envío estos ejemplares, recuerdo de su homenaje, en la seguridad de que, dada la simpatía y cariño con que fué tratado en ésa nuestro sabio maestro, serán bien acogidos por todos, especialmente por quienes, conociendo su obra, vean en Nóvoa lo que Nóvoa fué: un gallego enamorado de su tierra, a la que honró dignamente con su palabra, con sus obras y con su clara y fecunda inteligencia. Que sirvan estos ejemplares de difusión del conocimiento de la gran figura desaparecida, gallego ilustre, gloria de la Medicina española, al que nunca lloraremos bastante».

PARA AYUDAR A LOS ASOCIADOS POBRES, EL CENTRO ASTUR OFRECERA UNA GRAN FIESTA EN SEPTIEMBRE

El Centro Asturiano no abandona jamás a sus socios, máxime cuando éstos han pertenecido durante cinco lustros a la Institución; porque a pesar de la existencia de un fondo destinado para las atenciones de pagos de cuotas para los socios que tienen del número uno al un mil, se hizo necesaria la creación de otro, para atender otros casos de quienes no estando comprendidos en esa escala, tienen, sin embargo, prestados inmejorables y múltiples servicios a la Institución. Por eso fué creado el Fondo de calamidades, el que se nutre de los donativos de quienes, siendo socios o no, quieren contribuir a él y de las fiestas que se celebran anualmente.

Esta medida altamente previsora de los miembros de la Sección de Propaganda, ha sido un beneficio para numerosos miembros del Centro Asturiano, a quienes la crisis y los reveses de fortuna, colocaron un día en situación de tocar a la puerta de la Sección para pedir no ser dado de baja y el pago de unas cuotas.

Y como las atenciones han sido tantas, entre ellas numerosas de los que se encuentran imposibilitados para ganar el sustento, inválidos para el trabajo y albergados en la Casa de Salud «Covadonga», los fondos se encuentran un tanto escasos, y de ahí que ahora la Sección de Propaganda, sin desatender las diarias obligaciones, se lance a la organización de una fiesta «Pro-fondo de Calamidades»

La misma se celebrará el día 29 de Septiembre, en todos los jardines de la Cervecería «La Tropical», generosamente cedidos para este objeto por la empresa, y la Comisión que tiene a su cargo la organización de la fiesta, que trabaja y con amor por esta causa noble, generosa y altruista, ya tiene contratados varios de los conjuntos musicales que amenizarán el baile y entre los cuales se encuentra Antonio Ma. Romeu, el mago de las teclas; Belisario López, Septeto Nacional y el Quinteto de Tomé.

ES PERFECTO EL SERVICIO DOMICILIARIO EN EL GRAN SANATORIO CONC. ARENAL

Distintos departamentos de la Casa de Salud «Concepción Ar nal» han rendido informes satisfactorios de su labor durante el pasado mes de Julio; entre ellos hemos tenido oportunidad de conocer el que se refiere al Servicio Domiciliario.

1,036 consultas realizadas por los profesionales que tienen a su cargo el Servicio Domiciliario, repartidas en la siguiente forma: 240, por el Dr Novoa; 310, por el Dr. Rivero; 229, por el Dr. Olivera y 257, por el Dr. Casteloló, fueron las efectuadas durante el mencionado mes de Julio.

Es éste uno de los servicios que en «Hijas de Galicia» llena su cometido a satisfacción de las asociadas, no solamente por la perfecta organización de que está dotado, sino por el esmero que ponen en el desempeño de sus funciones los galenos que tienen a su cargo la parte facultativa del mismo.

LA SOCIEDAD LLANISCA CELEBRARA UN AGAPE EL DIA 8 DE SEPTIEMBRE

Según nos comunica el Sr. Constantino Junco Sordo, activo secretario de la sociedad asturiana «Hijos del Partido Judicial de Llanes», dicha institución ofrecerá a sus componentes un estupendo ágape el día 8 de septiembre en uno de los lugares más pintorescos de la Habana.

Demás está decir que dicho acto constituirá un positivo acontecimiento, ya que los chicos de Llanes, aparte de que saben divertirse, celebrarán por primera vez un banquete social, debido a que los estatutos reglamentarios no permitían esos «dispendios», como diría un catedrático de economía...

Como detalle importante, diremos que el presidente general, señor Francisco Castro Cuanda, dueño del hotel «Los Angeles», está dispuesto a servir el banquete gratis, o algo por el estilo... Eso nos lo aseguran los amigos Junco Vela, Junco Sordo, Sánchez Blanco, Noriega, etc.

Oportunamente ampliaremos detalles respecto a la fiestona de los llaniscos.

EN LA CASA DE SALUD DEL Ctro. DEPENDIENTES, LOS SOCIOS HALLAN UN OASIS

El testimonio de los que se curan, de los que reciben directamente el beneficio y pueden por experiencia hablar de él, es lo que realmente acredita la bondad y la excelencia de un servicio. Lo ofrece, en relación con la Quinta de Dependientes, el siguiente escrito: «Sr. Dr. Joaquín M. Parracía, Ciudad —Querido doctor:: El motivo de la presente es para demostrarle mi reconocimiento por la brillante cura que me ha hecho usted en un brazo. Como usted sabe, solicité sus servicios debido a una caída que sufrí y de la que resultó una grave rotura del húmero. Pero fué tal el acierto y cuidado que usted tuvo conmigo, que hoy me encuentro completamente bien, y a decir verdad ni en tiempo de humedad tengo dolor alguno.

Acepte, pues, querido doctor, estas líneas en prueba de agradecimiento que lo es igualmente para «La Purísima Concepción», a la que debemos felicitar por su excelente organización y buenos servicios. — De usted atento S. S., y amigo, (fdo). Bartolomé Albis. S|c. San Ignacio 50.»

ACTO PIADOSO, MAÑANA

En la iglesia de Jesús María tendrán efecto mañana solemnes exequias por el alma del que fuera distinguido joven Jaime Merino Martín, miembro de una prestigiosa familia castellana.

Oficiará en dicha piadosa ceremonia el P. Francisco García Vega. El Centro Castellano, del que ha sido presidente el señor Nicolás Merino—tío del extinto—enviará su representación.

La atribulada madre de Jaime, señora María Martín viuda de Merino; sus tíos, señora Rosa Más viuda de Merino, María Más de Martín, y señor Nicolás Martín, así como sus hermanos Nicolás, José y Venancio Merino, nos ruegan hagamos una invitación general para tan solemnes exequias.

«UNION PILOÑESA» CELEBRO GRAN FIESTA EN A. ARENAS

En la grata y acogedora quinta «La Carolina», que expande sus bellezas tropicales, aledaña casi al pintoresco pueblo de Arroyo Arenas, celebró «Unión Piloñesa», una hermosa fiesta, plena de encanto y animación.

Los ómnibus y automóviles fueron inundando de romeros la elegante mansión en que impera el típico ambiente criollo, y a la hora convenida, dió comienzo la fiesta con un soberbio banquete, servido por el señor Bouza, con todos los requisitos de la ley, por lo que fué felicitadísimo.

En la mesa presidencial anotamos a los señores, Cándido Cardin, presidente; Ramón Pérez Sierra, vicepresidente; Francisco Espina, tesorero; vice, Rafael Marina; al bien querido secretario, señor Jesús Mata; al vice señor Francisco González; al Presidente de Honor, señor Arcadio Fresno; al señor Manuel González, en representación del Presidente del Centro Asturiano; al señor Manuel Llerandi, que ostentaba la representación del Administrador de la quinta «Covadonga' y otros señores.

Una bella representación de damas y damitas: Aurora Mata de Cardin; Josefa Alvarez de González; María Rodríguez de Sánchez; Elena García de Vega; María Teresa Pérez de Sierra; Camila Martnez de Cañal; Dolores Río de Fernández; Nena García Espina; Berta Pérez; Hortensia Ortega de González; Silvia Antonia de Rodríguez; Berta Gómez; Cecilia Rodríguez; Conchita Rodríguez; Carolina Monestina; Consuelo Corripio, Consuelo Priede Miranda; Elvira Rodríguez; María Josefa Rodríguez; Pastora, Celerina, Diana Lozano; Nora Espina; Aleida Rodrguez; Elvira González; Sarita Melendi; Mercedes y Generosa Alvarez; Xiomara de Erma; Esther y Teresita Melendi; Amparo Pérez de Seoane y Rosita Garmes.

El presidente, al descorcharse la sidra, dió las gracias a los concurrentes por su asistencia al acto, el cual era motivo de profunda satisfacción para él y sus compañeros de Directivo. La concurrencia le prodigó un cálido aplauso, que se repitió al levantarse el señor Manuel Llerandi, que pronunció un hermoso discurso, en el que vibró su corazón piloñés, acorde con las virtudes de la institución, su fe y su constancia, y su batallar en pro del apoyo y la ayuda a los piloñeses necesitados.

Hablaron después el señor Manuel González, dando las gracias en nombre del presidente del Centro Asturiano, por la atención de «Unión Piloñesa», al invitarle a su fiesta.

Y, finalmente, el señor Rafael Cueto, pleno de entusiasmo por el cuadro que ofrecía la familia piloñesa en aquel acto, que era esperado con afán por los cocios y por sus familias. Hubo aplausos para todos. La Comisión de fiestas integrada por los señores Francisco Vega, Julián Salamea y Ramón Pérez Sierra, fué objeto de múltiples felicitaciones por el triunfo social que había alcanzado, y por el acierto de haber elegido aquel bellísimo lugar para la reunión de los piloñeses.

Los vocales de la Directiva, señores Samalea, Avelino González, Emilio Cañal, Jesús Peruyero, Marino Espino y José Ma. Peláez, secundaron al Ejecutivo social y a los comisionados en su cometido.

Después dió comienzo el baile, digno corolario del banquete, cuyo selecto programa mereció constantemente los aplausos de las parejas

DISTINGUIDO ENFERMO

Desde hace algunos día se halla enfermo en su residencia —San José 63— el señor Juan Marcote, muy estimado jefe de despacho del Centro de Detallistas de Víveres de la Habana». Aunque su dolencia no ofrece peligro alguno, el estimado paciente continúa en su domicilio, donde es constantemente visitado por sus numerosos amigos.

Rápida mejoría deseamos al señor Marcote.

ACTOS PARA HOY

CENTRO ASTURIANO: Junta ordinaria de Directiva a las ocho y media de la noche en el palacio social.

CENTRO DE VENDEDORES COMERCIALES: Toma de posesión de la Sección de Socorros Mutuos a las ocho y media de la noche en Prado 118, altos.

ASOCIACION DE REPRESENTANTES DEL COMERCIO: Junta de la Sección de Propaganda a las ocho y media de la noche en Reina número 3, altos. El secretario general, señor Amaro Rosete, cita para este acto.

NATURALES DE ORTIGUEIRA: Junta extraordinaria de Directiva a las ocho y media de la noche en sus propios salones de Monserrate 125, altos.

EL VALLE DE ORO: Junta ordinaria de Directiva por la noche en el Centro Gallego. El secretario, señor José Vilariño, cita para esta sesión.

ASOCIACION CANARIA: Toma de posesión de la Sección de Cultura a las nueve de la noche en los salones sociales de Prado y Neptuno.

SANATORIO DEL CENTRO DE DEPENDIENTES: Homenaje del Cuerpo Médico al Director del establecimiento, doctor Bernardo Moas, a las 10 de la mañana.

SAN LORENZO DE ARBOL Y SU COMARCA: Sesión ordinaria de la Directiva por la noche en Oficios número 110.

FIESTAS PROXIMAS

SOCIEDAD CURROS ENRIQUEZ: Brillante matinée bailable el próximo domingo, amenizada por Belisario López y el septeto «Cauto». Dicha fiesta durará de 2 a 7 p. m.

DEPORTIVO CARMELO: Animados bailes el domingo por la tarde y por la noche en su espléndida terraza situada en el paradero tranviario del Vedado.

CIRCULO AVILESINO: Fiestona de San Agustín el próximo domingo a la 1 de la tarde en la finca «Bastién», sita en Zapata y Paseo, Vedado.

SOCIEDAD CURROS ENRIQUEZ: Brillante verbena «Dulce Amanecer» el domingo por la noche, amenizada por la orquesta de Antonio María Cruz y el septeto Sonora Matancera.

DEPORTIVO CENTRO GALLEGO: Banquete en honor del presidente social y del capitán del equipo, el domingo a las nueve de la noche en los salones del Centro Gallego.

SOCIEDAD SAN CLAUDIO: Banquete de confraternidad social el próximo domingo a la 1 de la tarde, en el salón «Ensueño» de la Cervecería La Tropical.

EXAMENES DE REVALIDA EN EL PLANTEL «JOVELLANOS»

El próximo domingo, día 25, a las 8 y media de la mañana, se celebrarán en el Plantel Jovellanos, los ejercicios correspondientes a los exámenes de reválida en opción al Título de las distintas materias cursadas por los alumnos de ambos sexos del Plantel, y cuya competencia y conocimientos han demostrado en los pasados exámenes de fin de curso al obtener brillantes calificaciones.

A pesar de los pocos días transcurridos de haberse abierto el [illegible] de de matrícula, ya han sido expedidas más de cien inscripciones en las clases diurnas, y casi igual número en las nocturnas; lo que hace augurar un aumento considerable de alumnos, con relación al curso anterior.

LA INSTITUCION «HIJOS DE CABRANES» OFRECERA PRONTO REGIO FESTIVAL

La prestigiosa sociedad asturiana «Hijos de Cabranes», organiza un festival estupendo para el día 15 de septiembre, el que se celebrará en todos los jardines de la Cervecería «La Tropical». El producto del mismo irá al fondo de beneficencia, con destino a la construcción del Panteón Social, obra ésta que encarna las aspiraciones de todos los miembros de la colectividad.

Entre los valiosos conjuntos musicales que amenizarán dicho acto figuran la orquesta de Antonio María Romeu, el sexteto «Cuba» y el Quinteto Barcalés. El Comité de Damas, prepara numerosos alicientes, entre ellos un Concurso de Jota, con valiosos premios. Dicho Comité está presidido con acierto por la señorita Pilar Camino, a la que secundan eficientemente la secretaria, Mercedes Monestina; la tesorera, Felicidad Solares; la vice-presidenta, Josefina González; la vice-secretaria, Piedad Pérez y la vice-tesorera, Leonor González. Todas ellas se han hecho cargo de nombrar las correspondientes comisiones que atenderán a los romeros el día 15 de septiembre en «La Tropical». Y como detalle importante, el ticket de entrada, debidamente numerado, dará derecho a tomar parte en el sorteo de un valioso par de zapatos de señora, donado por una afamada peletería capitalina.

La fiesta cabranense, pues, constituirá el acontecimiento de la temporada.

DIFICIL OPERACION LE FUE PRACTICADA A UNA PACIENTE EN EL SANATORIO DE LA COLONIA ESPAÑOLA DE CIENFUEGOS. — Acaba de ser sometida a una operación en el vientre la señora María Castaño viuda de Fernández, la que fué llevada a feliz término en el sanatorio «Purísima Concepción», de la Colonia Española de Cienfuegos, por los eminentes galenos doctores Rodríguez, Depara y Clemente.

Como detalle de interés debe significarse que en otras ocasiones varios cirujanos de la República habían rehusado efectuar tan arriesgada operación por creerla en extremo difícil, por lo que el triunfo de los doctores Rodríguez, Depara y Clemente, pone de manifiesto una vez más su pericia.

También debe hacerse mención del acertado diagnóstico del doctor Valle del Cuerpo Facultativo del Centro Asturirano, pues el doctor Depara, acto seguido de la operación, manifestó que se trataba de un fibroma-blucoso, tal cual diagnosticara el doctor Valle.

El estado de la señora Castaño es satisfactorio, por lo que tanto la paciente como médicos y enfermeras, están recibiendo muchas felicitaciones.

CONFRATERNIZARON EN UN BANQUETE VARIAS FIGURAS DE LA COLONIA GALAICA

Varios entusiastas nacidos en el pueblo de Cuntis, celebraron un fraterno ágape en el restaurant «El Moderno», de Amistad 65—un rincón donde se saborean exquisitos menús y que debería estar cerca de una catedral o en una plazuela tranquila y recóndita, como en Santiago de Compostela, Barcelona o París. Se hallaban en dicho acto Antonio Ares, Manuel Brisset, el padre Joaquín de la Torre, Antonio Socorro, Ramón Raído, Ernesto Brisset, Francisco Torres, Manuel González López, Antonio Tato y José Raído.

No hubo discursos, aunque la conversación fué grata y llena de recuerdos pintorescos del valle encantador en que vieron la luz los concurrentes.

Se habló de Xan Baños, el que fué durante mucho tiempo conserje del Ayuntamiento. Antonio Ares—cuya competencia profesional hubiera cantado Dionisio Pérez, maestro en arte «coquinario»—leyó una cuartilla rebosante de regionalismo.

El señor Manuel González, presidente de «Calo y Viduido», habló de las bellezas de Cuntis. El padre Joaquín de la Torre, que con su respetable figura presidía la mesa, recordó su juventud en el terruño inolvidable, las fiestas anuales del pueblo... El señor Ramón Raído, organizador del simpático acto, excusó la asistencia de los señores Nuño Blanco, Elisardo Ares, Manuel Sanmartín y Raimundo Torres, y agradeció la concurrencia del padre Torres.

El señor Raído se dolió de que los cuntienses no fueran más numerosos en este acto; y el padre Torres sugirió la formación de una sociedad que tuviera el nombre de Cuntis.

Fué un acto cordial, exento de estridencia, pero en el que aleteaba ese sano y elevado cariño por el santo lugar que los hombres de limpio corazón recuerdan hasta sus últimos instantes, porque en ese recuerdo va involucrado el supremo amor a la que les dió el ser.

PROXIMA GRAN FIESTA EN «CURROS ENRIQUEZ»

Como ya publicamos oportunamente, el próximo sábado, día 24, se efectuará en los amplios salones de «Curros Enríquez», la monumental fiesta bailable «Dulce Amanecer».

Los organizadores de este simpático acto trabajan afanosamente para satisfacer los gustos más refinados. La popular orquesta de Antonio María Cruz y la aplaudida Sonora Matancera, harán las delicias de los bailadores. Habrá para todos muchas sorpresas.

La entrada para caballeros costará solamente 40 centavos. Las damas, gratis, y también la guardarropía.

SERA FESTEJADO HOY EL DIRECTOR DEL SANATORIO LA PURISIMA CONCEPCION

Con motivo de la festividad de San Bernardo, el cuerpo médico de la casa de salud del Centro de Dependientes festejará hoy al director de dicho establecimiento, doctor Bernardo Moas, figura generalmente estimada por su sapiencia y su hombría de bien. El petit homenaje a que hacemos referencia tendrá efecto a las 10 de la mañana en dicha casa de salud, hallándose invitados especialmente el presidente general, don Avelino González, y los presidentes de Secciones.

Reciban el doctor Moas, con motivo de su onomástico, nuestra cordial felicitación.

TOMA POSESION HOY LA SECCION DE CULTURA DE LA ASOCIACION CANARIA

Un brillante acto habrá de tener efecto en la noche de hoy en los salones sociales de la Asociación Canaria, con motivo de la toma de posesión de los señores socios y asociadas designados para integrar la Sección de Cultura que preside el doctor Teobaldo Padrón Cruz, secundado admirablemente por el señor Pablo Gonlez Alvarez, que ocupa la Vice-Presidencia.

La hora señalada para el acto ha sido las 9 p.m., y para el mismo se ha hecho especial invitación. Concurrirán los señores miembros del Comité Ejecutivo y de las Secciones auxiliares de este organismo.

MOVIMIENTO DE ENFERMOS HABIDO EN EL SANATORIO

Entraron: De Cabaiguán: Felina Rodríguez Paz, Balbina Toledo García, Luis Castellanos Morales, Feliciano Ríos González; De la Habana: René Delgado Denis, Severino Camacho Cabrera, Carlos González Pérez; de Ciego de Avila: José Francisco Hernández; De Morón: Pedro Montero Mendoza; De La Salud: Abundia Pérez.

LA PELICULA TOMADA EN LA GRAN JIRA ORENSANA, ESTA YA EN EXHIBICION

De acuerdo con lo prometido, ofrecemos los lugares en que va a ser exhibida la película impresionada con motivo de la regia fiesta social que celebró últimamente «Unión Orensana» en los hermosos jardines «La Cotorra».

En el teatro «Nacional» será presentada hoy y mañana; en el «Fausto», el 22, 23 y 24 y en el cine «Neptuno» el 25, 26 y 27. Después continuará exhibiéndose en el teatro «Payret» los días 28 y 29; y el 30 y 31 en el teatro «Rialto». El día 1 y 2 de septiembre, en el teatro «Regina», el 3 y 4 en el «Prado»; el 5 y 6 en el teatro «Lara»; en el cine Cuba» el 7 y 8 pasándose por la pantalla del Salón «Rojo» los días 9 y 10. Después continuará por los demás cines.

Dicha película, como todos, saben, recoge un aspecto general del día pasado en «La Cotorra»; la siembra del árbol; la entrega de los títulos honoríficos; el baile; la llegada; el almuerzo, etc., han sido tomados convenientemente y mencionados por medio de la sincronización.

IDEAS PEDAGOGICAS SOBRE LA EDUCACION DE LA MUJER

II

Desenvolvimiento de la mujer cubana

La mujer cubana fué víctima también del abandono intelectual que dominaba al mundo. Años de lucha y desengaños le costó para poder llegar a la altura que hoy estamos. A medida que va rompiendo las viejas ataduras que durante tanto tiempo la ha mantenido sujeta en su inmovilidad e incapacidad, para aplicar su esfuerzo a la conquista de su propio destino, es curioso y altamente revelador, observar como simultáneamente van cayendo las disposiciones jurídicas que las afianzaban, y se van resquebrajando los principios morales que consagraron aquella injusta situación.

Para todo espíritu reflexivo, interesado en el curso de los conflictos sociales no puede ofrecerse espectáculo de más vivo interés que el producido por esta lucha de fuerzas materiales y morales, en un mundo viejo que por todas partes se desmorona con prontitud acelerada a impulsos de los continuos embates de las nuevas formas de vida desplegabas por núcleos numerosos de seres humanos sometidos a injustas condiciones, en su aspiración incesante a un cambio favorable de existencia.

No quedaría completo el cuadro que bosquejamos, del desenvolvimiento de la mujer, si no habláramos de las circunstancias características que se han presentado en nuestro sociedad; esto es: el movimiento de transformación de la actividad de la mujer cubana, recluída hasta hace poco en el recinto del hogar doméstico y cuya invasión en los distintos campos de la actividad pública ha legado a alcanzar la considerable extensión que tiene en nuestros días.

Cuando se quiere estudiar este proceso realizado por la mujer cubana, se advierte que hay una línea divisoria, bien marcada que señala dos etapas principales: su situación antes de 1900 y la que se inició a partir de esa época. Nuestra educación antes de que se inaugurara la era republicana es la que se conoce con el nombre de educación **tradicional;** no había entonces más preocupación en las familias que preparar a las hijas para el trabajo doméstico o para el dominio de las fórmulas de etiqueta social.

Se les hacía estudiar las primeras letras, la educación primaria elemental en cualquier centro de enseñanza y aparte de esta preparación en absoluto indispensable para cualquier empeño de carácter económico, no recibía sino alguna enseñanza de adorno, generalmente la música. En cuanto a la participación de la mujer en el trabajo social podemos decir que era absolutamente nulo; la mujer cubana vivía dentro de su casa consagrada a los quehaceres de su hogar, y sin embargo, a pesar de aquel ambiente de atonía intelectual, de reclusión y de imposibilidades para salir de la casa y tomar parte en cualquier trabajo fuera de ella, se adivina una profunda efervescencia en lo más hondo del espíritu.

¡Cuál debió ser el fervor de muchos espíritus, cuando en medio de aquellas insuficientes de la educación y la hostilidad del ambiente, tantas mujeres descollaron en los únicos empeños que les era permitido cultivar; en el terreno de la literatura y algunas artes. Especialmente en literatura, ¿quién no conoce cuantas mujeres brillaron y se distinguieron en Cuba durante aquellos años y cómo le cupo la gloria de haber producido una de las más grandes escritoras que ha tenido el mundo?

Probablemente la más genial de las poetisas y sin duda, entre los grandes literatos que brillaron durante el siglo XIX, una de las primeras, la ilustre escritora Gertrudis Gómez de Avellaneda, cuya fama grande en su tiempo no ha hecho más que crecer a través de los años. Aunque no a su altura podemos recordar a Nieves Xenes, Luisa Pérez de Zambrana y aún en otros campos de la actividad, diversas mujeres brillaron también en el cultivo de las disciplinas de carácter científico y como organizadoras de muchos planteles de educación.

¿Quién no conoce aquel colegio único en su clase, en aquella época, que los cubanos recuerdan con admiración organizado por María Luisa Dolz?

Pasada la línea divisoria, después de terminada la guerra de independencia, una vez inaugurado el período republicano parece como si un soplo de extraordinaria actividad viniera a despertar a la mujer cubana, que hasta entonces no había concebido para su existencia otro cauce que aquel por donde se había deslizado la vida de sus padres y abuelos.

La reorganización de las escuelas públicas en 1900, cuando el gobierno interventor organizó el sistema de enseñanza, un gran número de mujeres fueron solicitadas para ocupar plazas de maestras y se dispusieron a aceptarlas rompiendo las costumbres tradicionales. Poco después se organizó la Escuela de Enfermeras y muchas mujeres se encaminaron a ese rumbro. Al organizarse los servicios públicos, fueron ofrecidas también oportunidades a la mujer, las que muy indecisamente al principio se lanzaron, algunas, siendo seguidas después con naturalidad.

Cuando se organizó el sistema de escuelas, todas las familias cubanas, ardiendo en el espíritu patriótico, se apresuraron a enviar a sus hijas a ellas y se vió por primera vez el hermoso espectáculo de un grupo de niñas que con libros bajo el brazo concurrían a esos centros de enseñanza. Aquellas muchachas que empezaron en las aulas primarias tomaron el impulso de seguir el camino del estudio y se matricularon en Institutos y llegaron a la Universidad; de entonces a hoy es extraordinario el número de mujeres que se gradúan todos los años en las diversas facultades y vemos como a través de veinte años tenemos considerable número de mujeres graduadas en Pedagogía, Farmacia, Derecho y Medicina.

Para ello tuvimos que vencer obstáculos de carácter familiar. Eran muchos los hogares que persistían en el empeño de educar a sus hijos con arreglo a los moldes tradicionales; unas veces porque les asustaba lo nuevo y otras por hábtio o rutina.

Algunas madres por excesiva escrupulosidad moral no daban a sus hijas la preparación necesaria para si algún día tenían necesidad de atender al sostenimiento de sus vidas. ¡Cuántas familias no dejaban ir las niñas a la Universidad o al Instituto por creer que era un atentado posible contra su pureza espiritual; temían el contagio de la calle como si el exterior pudiera contaminar a personas cuya disciplina interior las mantiene en condiciones de librarse del asalto!

Olvidan que los gérmenes peligrosos están en el ánimo de cada persona y no en los accidentes exteriores.

En los momentos actuales no tenemos que indicar el adelanto de la mujer en todos los sectores del saber humano, por algo se le llama a esta época «el siglo de la mujer».

Dra. María T. Delgado de Monté.

Compañía Trasatlántica Española

SERVICIO DE VAPORES CORREOS TODO EL AÑO.

El vapor correo

"HABANA"

saldrá el día 19 de AGOSTO, para

VIGO, CORUÑA, GIJON, SANTANDER y BILBAO
"vía: NEW YORK"

El vapor correo

"MARQUES DE COMILLAS"

saldrá el 17 DE AGOSTO, para,

LAS PALMAS Canarias, CADIZ y BARCELONA
"vía: NEW YORK"

Salidas para VERACRUZ:
Vapor "MANUEL ARNUS" Septiembre 5.
Vapor "CRISTOBAL COLON" Septiembre 10.

Agentes Generales:
GARCIA & DIAZ, Ltda. Palacio de la Lonja. Apartado número 1690. Telfs. M-6911 y M-6912. Amgardiaz, Habana.

GACETILLAS

LIRA: «DEJAME AMAR» Y «CLEOPATRA»

Un gran acontecimiento en este gran cine de las familias, el confortable «Lira», de Industria y San José, con su acreditada temperatura, sonido y proyección, teléfono M-4474 con el monumental y valioso programa que hoy se exhibe, pues se trata nada menos que de dos regias películas. Da comienzo con Comedia y Revista asuntos Mundiales. Magistral super-joya «Déjame Amar», de Richard Arlen e Ida Lupino. Una de las más grandiosas producciones del cine, la incomparable joya «Cleopatra», de Claudette Colbert y Warren William. Mañana, «Lirio Dorado» y «Amor nunca se Engaña. Precios antes de las 6 y 30 mayores 10 centavos y niños 5, después mayores 15 y niños 10. Jueves, «La Pimpinela Escarlata» y Superstición».

TOSCA: «LOS MISERABLES»

Hoy será llevado a la pantalla el estreno de la extraordinaria producción francesa en 24 rollos, fiel adaptación de la Novela de su nombre, original del inmortal Víctor Hugo titulada «Los Miserables».

NOTA: Le rogamos a todos nuestros favorecedores que estén interesados en ver completa la gran cinta «Los Miserables» que vengan temprano, pues se comenzará a exhibir después de la Revista, ya que el largo metraje de esta cinta nos impide proyectar otra película como sucede todos los días.

Horas que se exhibirá «Los Miserables» por la tarde a las 5 P. M. por la noche a las 8 y media. Precios: 5 P. M. luneta 15, niños 10, balcony 10, a las 8 y media, luneta 20, niños 10, balcony 10. Mañana se repite el mismo programa de hoy.

LARA: «EL DIA QUE ME QUIERAS»

A petición de numerosas familias, la Empresa del céntrico y fresco cine «Lara», de Prado y Virtudes, teléfono A-1542, ha combinado el programa que hoy exhibe en función continua de 2 a 11 y 30. Este gran cine cuenta con el turno de preferencia después de los estrenos. Comienza con preciosa Comedia y Variedades. La más grandiosa joya, la obra póstuma del infortunado e inolvidable Carlos Gardel, cantada con toda la emoción de su alma «El Día que me Quieras». Colosal y atractiva super-producción «El Demonio de las Carreras» de Frankie Darro. Mañana, «Los Amores de Don Juan» y «Enemigos Inseparables». Jueves, «La Melodía Seductora» y «Matando en la Sombra».

VEDADO: «ALMAS EXTRAVIADAS»

Lleno de atractivos es el programa de hoy, en el concurrido cine «Vedado», de la calle B, entre 27 y 29, en el Vedado, teléfono F-3128; los turnos son corridos de 5 a 8, y de 8 y 30 a 11 y 30, y en ellos veremos, un cartón, una revista, la colosal cinta, «Aquí Viene la Armada», por James Cagney y Pat O-Brien, y el poderoso drama, «Almas Extraviadas», por Bárbara Stanwick y Ricardo Cortez. Por la tarde, luneta 10 centavos. Niños y tertulia 5 centavos. Por la noche, luneta 15 centavos. Niños y tertulia 10 centavos. Mañana, dos estrenos, «Tormentas de Pasión», por Anna Sten, y «La Selva del Perdón», por Bárbara Bedford; recuerden qeu el sábado 7 de septiembre se celebrará la FUNCION DE LOS REGALOS, con regias sorpresas.

VERDUN: «LA SELVA DEL PERDON»

En matinée que empieza a las 2 y cuarto, la tanda de 5 y cuarto y a la noche a las 8, anunciamos para hoy el siguiente monumental programa. Estreno de la colosal cinta por Bárbara Bedford y Maurice Murphy «La Selva del Perdón», y a petición de numeroso público exhibiremos por segunda vez la grandiosa producción en español por Carmen Guerrero titulada «La Calandria». Una revista, comedia y episodio llenarán el programa.

Precios: Matinée y tanda de 5 y cuarto hasta las 6 y media todos 5 centavos. Después de las 6 y media, mayores 10 centavos. Niños menores de 10 años 5 centavos.

Mañana, «Oro Virgen», John Boles, «Caravana», Loretta Young.

ACTUALIDADES Y ESMERALDA: DOS REGIAS PELICULAS

«Actualidades», el más confortable, fresco y ventilado coliseo de la Habana, el preferido del público por su sonido y proyección, situado en Monserrate 8 y 10, teléfono M-5575, ha combinado para hoy un inmejorable y bello programa, con Comedia y Variedad. Colosal producción de gran presentación, lujo y preciosísima música «La Viuda Alegre» de Maurice Chevalier y J. Mc Donald. Interesantísima atracción suprema «Las Mujeres en su Vida» de Otto Kruger e Isabel Jewell. Mañana, «El Templo de las Hermosas» y «Ruta Endemoniada».

«Esmeralda», situado en Monte 242, teléfono M-5575, con su temperatura primaveral, perfecto sonido y buena proyección, ha combinado para hoy en tanda y noche, un programa muy interesante y lleno de atractivos. Comienza con Comedia y grandiosa joya «La Víctima del Dragón» de Warren William y Margaret Lindsay. Regia y brillante atracción suprema «Barreras Infranqueables» de Paul Muni y Glenda Farrell. Mañana, «Los Demonios del Aire» y «El Campeón Ciclista».

BELGICA Y VIOLETA: DOS GRANDES PROGRAMAS

Soberbio y valioso el programa que hoy se exhibe en el más simpático y confortable cine del barrio, el popular «Bélgica» con su inmejorable temperatura, sonido y proyección. Está situado en Egido y Corrales, teléfono A-9128. Comienza con preciosa comedia y Variedad. Sensacional super-producción «El Temible Cayena» de Tom Keene. Grandiosa joya de intensas emociones, «El Artífice del Crimen» de Ott Kruger. Mañana, por primera vez en Cuba la Serie completa «La Aparición Siniestra» y «El Derecho a la Felicidad».

En el magnífico y fresco «Violeta» de Monte y Rastro, teléfono M-3238, se ha seleccionado para hoy, en tanda y noche, un regio y valioso programa, comenzando con Comedia y Variedad. Preciosísima y exquisita super-joya «Hijos del Divorcio» de Frank Morgan y Genovieve Tobin. Monumental producción de mucha acción «Stingaree» de Richard Dix. Mañana, «Derecho a la Felicidad» y «La Aparición Siniestra».

FLORENCIA: «CONTRA EL IMPERIO DEL CRIMEN»

Hoy habrá de verse invadida la espaciosa y fresca sala de este gran cine «Florencia», de San Lázaro y San Francisco, teléfono U-6758, ante el grandioso y muy interesante programa que exhibe en sus tandas de 2 a 11 y 30. Hasta las 6 y 30 luneta 10 centavos, después mayores 15 y niños 10. Comienza con Cartón. Sensacional y emocionante super joya de pistoleros «Contra el Imperio del Crimen», de James Cagney. Divertidísima producción «El Campeón Ciclista» de Joe E. Brown. La Variedad «Ambos Mundos». Mañana, «Contra el Imperio del Crimen» y «La Edad Dichosa».

LA «ASOCIACION CANARIA» ORGANIZA ANIMADO BAILE

A guisa de anticipo podemos asegurar que los laboriosos muchachos que inthegran la Sección de Recreo y Adorno de la Asociación Canaria, vienen preparando un grandioso baile que llevarán a cabo el día 31 del presente mes, en sus salones de Prado 110, altos, por Neputno.

A juzgar por el embullo observado entre ellos y la gran organización que le vienen imprimiendo al mismo, podemos asegurar de antemano que culminará en un éxito rotundo.

Las orquestas y demás datos en relación con este magno acontecimiento los daremos a conocer oportunamente.

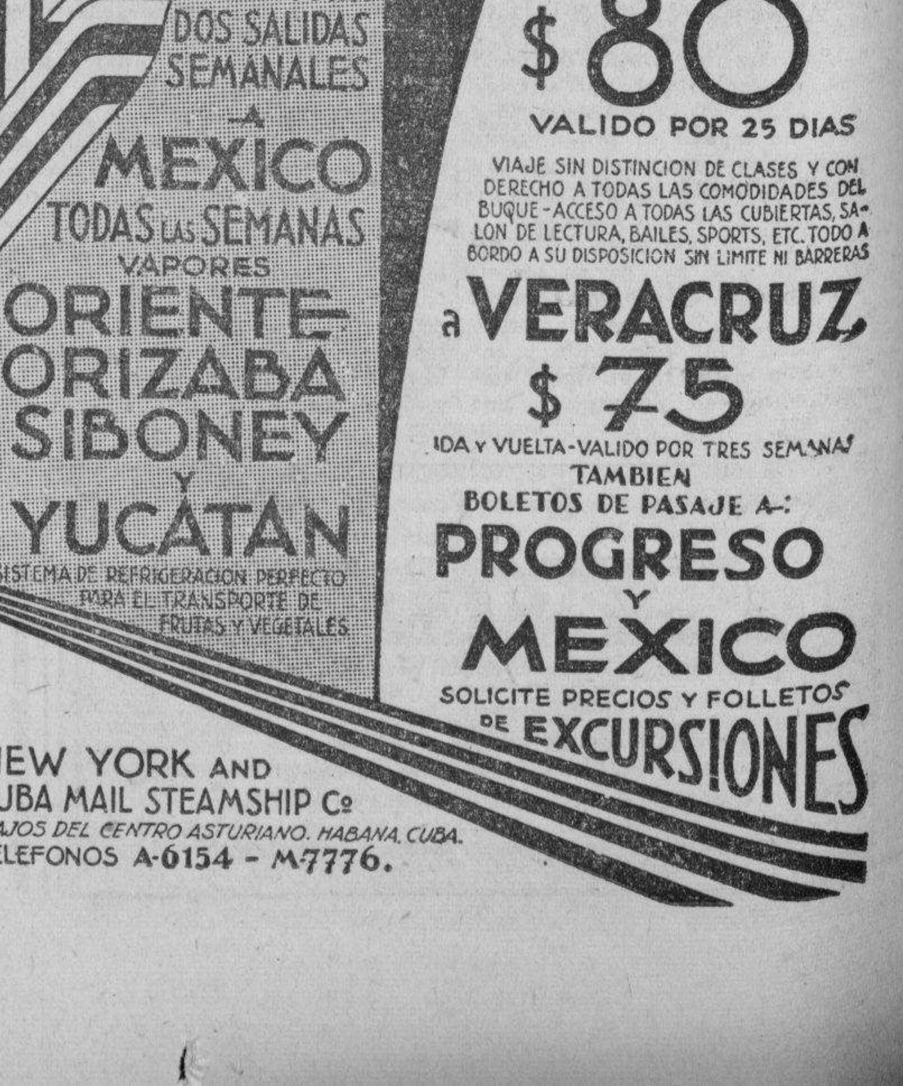

M.E.C.D. 2016

MUCHACHAS—SI QUIEREN USTEDES TENER DIENTES BLANCOS Y ATRACTIVOS, AL INSTANTE

Empiecen a usar Kolynos hoy mismo. Se sorprenderán de la eficacia con que esta afamada crema dental limpia, blanquea y embellece la dentadura. Convénzanse por sí mismas de que Kolynos dará a sus dientes belleza incomparable, poniéndoselos varios matices más blancos—al instante. Empiecen a usar Kolynos hoy mismo.

CREMA DENTAL KOLYNOS

DE DIA EN DIA

INFORMES de la Eritrea, todavía no confirmados, aseguran que un capitán del Ejército italiano descubrió un gran campo de diamantes a distancia aproximada de cincuenta kilómetros de la frontera abisinia.

Los amantes de la paz están muy ilusionados con esto, pues creen que, si se confirma la noticia, Italia, en un gesto magnífico de respeto a la independencia de Etiopía, no seguirá avanzando y ordenará a sus tropas que no pasen del campo de diamantes.

Puede, sin embargo, que haya demasiado optimismo en esa suposición.

Las metas de estos movimientos civilizadores, no las marcan hoy, como ocurría antaño, los yacimientos de preciosas gemas o ricos metales. Los pueblos se han vuelto terriblemente prosaícos. Ya no se organizan expediciones para conquistar el Vellocino de Oro.

En cambio a cada momento se desata cruenta guerra para echarle mano a una cuenca de carbón o unos pestilentes pozos de petróleo.

Habría, pues, más probabilidades de paz si, en vez de un campo de diamantes, se hubiera descubierto en la Eritrea un abundante campo petrolífero o unos filones de excelente hulla.

La elegante sociedad «Club Atenas», por medio de su digna Directiva, ha tomado el acuerdo de protestar contra el doctor Rivero, director del DIARIO DE LA MARINA, acusando a éste de haber amenazado a la sociedad cubana con «el peligro negro».

Y como esa Directiva ha protestado contra nuestro Director, menguados seríamos los redactores del DIARIO si no protestáramos contra esa Directiva.

Razonablemente, desde luego. Porque la verdad es que nuestro Director no aludió al «peligro» de que Cuba se volviera un país negro, sino a la «probabilidad» de que eso ocurriera, dejando a cada cual en libertad de meditar sobre las consecuencias del suceso.

Por lo demás, nadie en esta casa pretende discutirle al Club Atenas que el negro sea un factor de orden; siendo de ello magnífico exponente esa propia sociedad exclusiva, que, por ejemplo, tuvo hasta el otro día clados peninsulares, dando a entender claramente que eran más de su agrado, y, sin embargo, apenas se promulgó la Ley del Cincuenta por Ciento, en demostración de acatamiento a las leyes y de carencia de prejuicios, los sustituyó todos por nativos de piel oscura.

Se ha empezado a hablar, con insistencia, de la construcción de un canal interoceánico por el Norte de la Florida, que acortaría notablemente el tiempo de navegación entre puertos del Este y del Sur de los Estados Unidos.

Según la teoría de los «economistas» que aquí les han declarado la guerra a los ferrys, ese canal no debía hacerse.

Perjudicaría a la navegación de cabotaje de los Estados Unidos, desde el punto de vista del trabajo de los hombres de mar, desde el momento en que abreviaría las jornadas.

Y la solución al problema del desempleo está, por lo visto, en proporcionarles trabajo a los desocupados, aunque sea por gusto.

El arquitecto señor Manuel Febles, dijo el otro día en el Club Rotario, que, a pesar de las campañas de arquitectos y rotarios, todavía nos regimos por las Ordenanzas del año 1861.

Lo cual, dada la fiebre de renacimiento español que les ha entrado a los señores constructores, me parece, francamente, una legislación muy adecuada, aunque, desde luego, un poco modernista.

TARTARIN DE TARASCON.

Ayude a Sus Riñones

No Tome Drogas Drásticas

En sus riñones hay unos nueve millones de diminutos tubos uríferos o filtros que usted pone en peligro al descuidarlos o al tomar drogas drásticas e irritantes. ¡Tenga cuidado! Si a causa del mal funcionamiento de los riñones o de la vejiga sufre usted de micciones nocturnas que lo obligan a levantarse, de dolores en las piernas, nerviosidad, desvanecimientos, rigidez muscular, reumatismo, lumbago, neuralgias, ardores en la uretra, picazón, escozor, acidez o pérdida de la vitalidad, no pierda un instante: tome el Cystex, nuevo descubrimiento de un médico para aliviar, tonificar, limpiar y reponer los riñones irritados y adoloridos. Comienza a obrar a los 15 minutos de tomarse, y renueva la salud, la juventud y la vitalidad en 48 horas. El Cystex no cuesta más que unos cuantos centavos por cada dosis, y se garantiza que le aliviará sus sufrimientos en una semana o se le devuelve su dinero. En todas las boticas.

Si su droguista no lo tiene, escriba a J. Casanova, Apartado 1204, Habana

Aceite KABUL

la brillantina que quita las canas y no mancha ni delata.

De venta en las farmacias

EL HOMENAJE DE LA REVISTA «CERVANTES» A LOPE DE VEGA

A nuestra mesa de redacción acaba de llegar el último número de la revista «Cervantes».

Se encuentra dedicado por entero a rendir homenaje a Lope de Vega con motivo de conmemorarse el tricentenario de su muerte.

En sus páginas figuran la biografía del genial dramaturgo español del Siglo de Oro y distintos trabajos sobre él de escritores tan ilustres como José María Chacón y Calvo, Manuel Bueno, Luis Astrana Marín, Carl Vossler y José Rubinos, S. J.

Se reproducen, además, «Fuente Ovejuna», la obra que se escogió para representarla en nuestra Plaza de la Catedral en estos últimos días, y multitud de composiciones y fragmentos de aquel gran poeta, uno de los más fecundos de España.

Un espléndido número y un excelente homenaje.

DE LA CALZADA DE LA REINA HURTARON UN AUTO-CUÑA AYER

En la Sexta Estación de Policía denunció Raúl Ramírez, vecino de Cerro 436, que le habían hurtado el auto-cuña 3766, de su propiedad, que dejó estacionado en la Calzada de la Reina, frente a la Iglesia «El Sagrado Corazón». La policía circuló el vehículo.

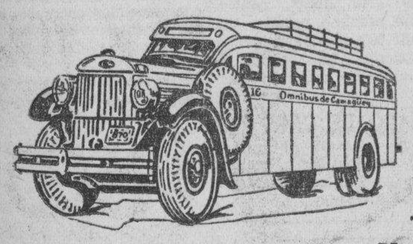

OMNIBUS DE CAMAGÜEY
(LOS MEJORES DE CUBA)

Inauguración de Nuevos Turnos

Desde el día 15 de Agosto, quedará establecida una nueva salida de la Habana a las 9.00 A. M. hasta Camagüey, extendiendo a la vez el turno de las 4.30 P. M. hasta Santiago de Cuba. Igualmente saldrá un nuevo turno de Santiago de Cuba a las 4 P. M. que rendirá su viaje en la Habana a las 10.00 A. M.

Nuestro horario de salidas completo es como sigue:
7.30 A. M. y 9.00 A. M. hasta Camagüey.
4.30 A. M. hasta Holguín.
6.00 A. M. 12.30 P. M. 4.30 P. M. 7.00 P. M. 11.00 P. M. hasta Santiago de Cuba sin trasbordo de ninguna clase.

RESERVE SU ASIENTO POR NUESTRO TELEFONO M-1715, o personalmente en nuestra Estación en el Hotel Pasaje por Zulueta entre San José y Teniente Rey.

Haga siempre sus viajes en nuestros Omnibus, son los más cómodos, los de mayor seguridad, los mejores de Cuba.

SEGURIDAD — HORARIO FIJO — CONFORT

CRONICA HABANERA

(Continuación de la Pág. SIETE)

HABANA YACHT CLUB

Día de gran animación fué el domingo en el Habana Yacht Club, la antigua y prestigiosa sociedad náutica de la Playa de Marianao.

Con motivo de las regatas de ocho remos celebradas en horas de la mañana y del magnífico triunfo de la canoa yatista, fué grande la afluencia de público que invadió la hermosa casa-club.

Figuraba en el programa del día una misa a las ocho de la mañana, que se celebró ante un bello altar en el que se veía la sagrada imagen de la Purísima.

Mas tarde, las regatas.

Y a la una, el almuerzo.

En este aspecto la fiesta fué brillantísima.

Los más destacados elementos del gran mundo habanero, asiduos al Habana Yacht Club, se reunieron en parties numerosísimos, diseminados por los puentes, la explanada, las terrazas y por el gran salón.

Aquí se bailó de una a seis de la tarde a los acordes de la famosa orquesta Havana Casino, que fué aplaudidísima en el programa bailable.

Poco después de la una hizo su entrada el Honorable Señor Presidente de la República, Coronel Mendieta, acompañado de su ilustre esposa, Carmela Ledón y de sus hijos, el joven y simpático matrimonio Carlos García Vélez y Carmita Mendieta.

Seguidamente se oyeron las notas de nuestro bellísimo himno nacional.

En la gran mesa de los remeros, ocupó el sitio de honor el Coronel Mendieta, en unión de los Presidentes de los distintos clubs habaneros y otras distinguidas personalidades.

La señora de Mendieta y su hija, tomaron asiento en una bien decorada mesa, situada en lugar céntrico del salón, donde se sentaron además, un grupo distinguidísimo de damas, presidido por la señora Mercedes Figueroa de Hernández, esposa del Presidente del Yacht Club.

Siéndonos materialmente imposible, por el poco espacio de que disponemos, ofrecer una relación completa de los parties, nos limitaremos a ofrecer algunos nombres.

Nombres de distinguidas señoras y señoritas que visitaron el club desde por la mañana.

Señoras:

Celia de Macario, esposa del Ministro de Italia.

Rebeca Sanfuentes de Edwards Bello, esposa del Ministro de Chile.

Cuquita Martínez de Belt, esposa del Alcalde de la Habana.

Marcela Cleard de Barnet, esposa del Secretario de Estado.

Silvia Hernández de Rivero, esposa del Director del DIARIO DE LA MARINA.

Mercedes Figueroa de Hernández, esposa del Presidente del Habana Yacht Club.

La Marquesa de Valle Siciliana.

Angélica Pedro de Forcade, María Antonia Alonso de Aspuru, Lelia Herrera de Morales, María Luisa Morales de la Torriente ,Cuca Villalba de Pedroso, Adolfina Valdés Cantero de Martínez.

Mina Pérez Chaumont viuda de Walsh.

Conchita Rivas de Chibás, Carmela García de Montoulieu, Gloria Mayoz de Barraqué, Nena Tremols de Macía, Nina Reyna de Ariosa, Consuelo Sánchez de Colás, Dulce María Reyes Gavilán de Castellanos, Carlotica Cautfield de Montoulieu.

Hortensia Scull de Morales.

Malula Rivero de Scull.

Chicha Sánchez viuda de Sánchez.

Lily Morales de Coroalles, Celia de Cárdenas de Morales, Moraima Nazábal de Suero, Pura Nazábal de López Oña y Adelaida del Castaño viuda de Nazábal.

Ofelia Heyman viuda de Recio.

Clara Carbonell viuda de Iznaga.

Carmen Herminia Carranza de Maruri, Mercy del Castaño de Maruri, María Carlota Pérez Piquero de Cárdenas, Margarita Hernández de Fonts, Hilarita Fonts viuda de Martínez, Lolita Morales de González del Valle, Eloísa Saladrigas viuda de Montalvo, Albertina Iznaga de Fonts, Elisa Iznaga de Iznaga, Rita María Alvarez Maruri de Somoano, Esther Carranza de Alvarez Maruri y Chea Pedroso de García.

Conchita Martínez Pedro de Menocal.

Chichita Pons de Izquierdo.

Perla Fowler viuda de Truffin.

Isoliana Rodríguez de Falcón; Carmen Giménez de Cadenas; Nena González de Maruri; Eloisa Campuzano de Lazo; Laura Pla de Vendrell; Nena Alzugaray de Llansó; Carmen Fernández Valle de García Mon; Dulce María Muller de Gorrín; Sarah San Martín de Costales.

Cheita Aróstegui de Pedroso.

Nina Cowley de Rodríguez Morini.

Celia María Recio de Hernández; Gisel aEspinosa de García Bango; Floraida Fernández Reboul de Tolón; María Mendoza de Bailey; Matilde Mendoza de Roberts; María Monteagudo de Quiñones y Luis Gendreau de Moas.

Mrs. Grant Mason, Jr.

Amalita Alvarado de Posso; Herminia Dolz de Alvarado y Marina Dolz de Tolón.

Amalia Maldonado de Gallardo, esposa del Cónsul de México.

Clarisa Aspuru de Alejo; Estela Alonso de Nodarse; Bebita Alonso de Belt; Lolita de la Vega de Maruri; Panchita Suárez Murias de Solo; Estela Díaz Cruz; Encarnación Bernal de Crucet.

María Montoro de Seiglie; Tacita Paysan de Ferrer; Isabel Reyes de Zúñiga; Carmelina Tarafa de Montalvo; Tomasita Chabau de Sosa; Lilia Carrera de Estéfani; Divina de Córdova de Estéfani; Hortensia Tarafa de Rodríguez; Delia Escarrá de ePruna; Chachita Escarrá de Blatnet; Lila Arteaga de Sánchez; Tomasita Argüelles de Llanes; María Teresa Collazo de Morales; Encarnita Crucet de Morales.

Beba Almagro de Menocal.

Paquita López Maza de Alvarez de la Campa; Georgina Ebra de López Oña; Conchita Bosque; Leonor Barraqué y Lolita Barraqu de del Monte.

Justina Monteagudo de Portal.

Dulce María Blanco de Cárdenas.

Angela Herminia Armiñán de Pedroso; Rosario Ruiz de Ortiz; Josefina Cepero de Jorge; Carmen Díaz Payro; Josefina Aguirre de Díaz Albertini; Conchita Chomat de Fernández de Castro; Hortensia Maragliano de Kohly; María Vázquez de Smith y su hija Anita Smith de Solís.

Elisita Silverio de Martínez.

María Teresa Falla de Batista.

Gloria Montalvo de García Ordóñez; Ofelia Aixalá de Entrialgo; Elena Vieta de Ramos; Carmelina Tarafa de Montalvo; Anita Sánchez Agramonte viuda de Longa; Julita Pla.

Bebita Alonso de Belt.

Sissy Durland.

Millie Mendoza de Ferrer; Marta Díez Muro; María Hernández Guzmán de Reyes; Carmela Nieto viuda de Herrera; Dolores Escalera de Smith.

Señoritas:

Ana María Edwards.

Chela Carrillo.

Silvitica Rivero, tan bonita.

Beatriz Portuondo; Cusa Carrillo; Teresita Rionda; Gloria e Isolina Falcón; Rosilda Verdeja; Alicia Cadenas y la lindísima Madeline Menocal.

Hortensita Colás; Esperancita Bernal y Josefina Fonts, las tres encantadoras.

Julia y Herminia Rodríguez Tomeu; Corita Sánchez Agramonte; Carmelina y Lourdes Argüelles; Patricia Delgado; Sylvia y Marya de los Reyes; María Carlota Aizugaray; Olivia Roa; Flavia Argüelles.

Herminita Piedra.

Lola María, Kika y Mimí Sánchez.

Marta osa; Nina y Tessie Montero; Silvia Beale; Carmita de Cárdenas; Olga Ferrer; Elena Franca; Gloria Ortiz; Otilia Silva y Olga Carrera.

Carmen Montero.

Teresita Moas.

Gina Chomat; Beba, Maggie y Loly Smith; Lolita y Margarita Coroalles; Emma Rodríguez; Hortensia Pessino, muy graciosa.

Eida Cadenas, muy distinguida señorita de Camagüey, que se encuentra de temporada entre nosotros.

Glorita Barraqué, gentilísima.

Eugenia Martínez, Carmencita Herrera, Josefina y Anita Seiglie, María Carlota Méndez, Alicia Martínez Fonts, Berta, Ana y Teresita Morell, Olga Arellano, Ofelia Tomeu, Esther María Benavides, Inés y Silvia Maceo, Hortensia Meneses, Beba y María Teresa Sánchez, Marita de Cárdenas.

Silvia y Olga Fonts Iznaga.

Magda Urruela, Anita Roeland's, Mercy Montoulieu, Margarita de la Guardia, Mariana de Armas, Graciella Ruiz Herrera, Clotilde y Carmen Bernárdez, Cristinita Saladrigas, Adriana Otermín, Fifí Roberts, Julia Sorzano, Gladys Hernández, Emma Miranda, Olga Lombard, Adriana y Ofelia Bernal Alicia Menocal, Julia Costales, Marta Socarrás.

Hortensia de Cárdenas.

Chela Miranda.

Eddy Hernández, Herminia Pla, Cuchita Lluria, Fina Contreras, Cusa Moré, Gloria y Delia Morales, Alicia y Silvia Pedroso, Beba y Teresa Pujals, Carmen y Carina de Posada, Josefina y Alicia Ruz.

Un grupo encantador que formaban Mignone Menéndez, Maeta Roces, Dulce Pella, Angelita López Oña, María y María Luisa de la Torriente, Conchita y Anita Ortiz, Berta y Marta Gutiérrez, Beba Ortiz.

Silvia Seiglie, Elena y Rosario González Labarga, Silvia Linares, Graciella Balsinde, Rosita Barraqué, Graciella y Cecile Portuondo, Carmita Díaz, Elena Hidalgo Gato.

Helena y María Maciá.

Lillian Gómez Mena.

Gilda Morales, Yolanda Lima, Julie Abreu, Gisela García Espinosa, Margarita Suárez, Odette Posso, Fita y Odette Kohly, Muñequita Gastón, Georgina Betancourt, Delia Salcedo.

La lindísima Margarita Pedroso.

Mercedes, Carmen y Olga Gómez Mena.

Cuca y Alicia Valiente, Chelo y Dulce Crespo, Nene Fowler, Olga, Rosita y Carmen Rivas, Beatriz Muñoz, María Teresa Freyre, Conchita y Ofelia López Bosque, Georgina Martín, Lydia Lombard, Gabriela y Margot Menéndez, María Alicia Rivero, Celia, Pilar y Gloria Rodríguez Franca, Ofelia Gómez de Molina, Loló Goitizolo, María Herminia Alvarado.

Daisy Manzanilla, María Luisa Bilbao, Celia Rosa y Alicia Morales, Nora Valencia, Hortensia y Alicia Castro, Edilia y Elsa Martínez, Hortensia del Valle.

Elsie y Lily Goudie, muy bonitas.

Olga Otero, Julia, Mimí y Carmen Muñiz, Nuna Mejer, Martha Fujals, Beba Andino, María Elena Venero.

Lolita, Silvia y Graciella González del Valle.

Gisela Andino, Minita Pérez Chaumont, Olimpia Gutiérrez, Raquel Uriarte, Chica Jorge, Carmen de la Peña, Elena Caballé.

Hortensita y Marilita Scull, las bellas hermanitas.

Zeida del Portal, Esther y María Luz Quiñones, Martha Frayde Barraqué, Carmelina Gastón, Clara Gamboa, Margarita Morales, María Carlota Méndez y Josefina Berenguer.

Marta Castro, María Portuondo, Estela Fiallo, Carita Riva, Silvia Tolón, Armantina Rodríguez Cáceres, Helen Bruton, Lily Chabau, Mina Valdés, Beatriz Navarrete, Mary Claire West, Antonieta de Goicoechea, Conchita Gallardo, Lola del Peso, Aleli Morales.

Ya tarde se inició el desfile.

Fué una fiesta inolvidable.

«DE PRO-ARTE MUSICAL».—La Sociedad «Pro Arte» se prepara plena de entusiasmo e sus actividades invernales.

Un cambio de itinerario en la línea de vapores donde hacen su travesía los cosacos del Don, el famoso conjunto coral que debía presentarse en los primeros días de septiembre, obliga a posponer la fecha de este concierto, que, probablemente, se verificará en diciembre.

Para octubre iré «Cavallería Rusticana» por Oneida Padilla, soprano de hermosa voz, y Roberto Miró, el notable tenor.

En la temporada invernal figuran Rabinoff, violinista; Levitzki, pianista, y Ezio Pinza, el gran cantante del «Metropolitan». Todos estos artistas, así como la Argentina, la bailarina de más fama de la época, que nos visitará en enero, se presentarán exclusivamente para los socios.

Y ahora el esfuerzo máximo de la Sociedad, que culminará en un rotundo éxito: la contrata del «Ballet de Monte Carlo».

«Pro Arte», en combinación con la empresa del «Auditorium», presentará este conjunto maravilloso en el próximo mes de marzo, ofreciendo una función a sus socios, donde se presentarán 3 ballets completos y 2 funciones, al público.

Prometemos más detalles de este magno acontecimiento artístico.

Se recuerda que hasta el 31 de agosto podrá ingresarse como socio del Segundo Balcón, sin abonar cuota de entrada.

Luis DE POSADA.

¿TIENE CANAS? USE TINTE HEIL Maravilloso! MAS CANTIDAD MAS CALIDAD DE VENTA EN FARMACIAS Y SEDERIAS

VINO Y JARABE DE DUSART al lactofosfato de cal

El Jarabe sostiene a la madre fortifica al niño
El Vino se receta en los casos de anemia en el periodo de convalecencia

El Lactofosfato de Cal contenido en estas preparaciones es el mas poderoso de los reparadores

DE VENTA EN TODAS LAS FARMACIAS

BROMAS Y VERAS

Por JOAQUIN ARISTIGUETA

GENTIL y soñadora Athalia:

Una carta escrita en máquina, en papel largo y con **diecisiete páginas**, no se puede publicar en un diario ni se puede leer en una hora de radio: no obstante, era su escrito tan doliente y dulce que quise darlo al público en veces para que no quedara usted desilusionada y para que no creyera que rehuía sus acusaciones o le negaba defensas. Y como hubiera ocupado bien dos páginas del DIARIO lo leí en mi «hora».

Ha hecho usted una inteligente evocación, toda ella sentimiento y fe: desde su íntima devoción hebrea (ustedes, los hebreos, son, generalmente, místicos o fanáticos) ha evocado días milenarios, los de la gran tragedia del pueblo de Israel. Porque no fué la de Cristo el judío, hombre o Dios, no. Fué del pueblo de Israel aquella tragedia que aun no ha terminado su último acto y que mucho temo no haya de terminar sino con nuevas llamaradas de horror.

Pero, amiga mía, me ha planteado usted un problema que yo no he aludido; el problema religioso. Para mí, lo mismo es el Rig-Veda que las Leyes del Manú, la Biblia o el Korán: Mencio o Cristo, si por igual dicen que debemos amor a nuestro prójimo como a nosotros mismos, me inspiran igual devoción y no entro en discusiones de dogma. Para mí, en la Moral no hay heterodoxia.

Así, desde el comienzo hasta el fin, su trabajo es todo él un gran error para el cual ha realizado usted una obra de arte (Eca de Queiroz realizó en «La Reliquia» una maravilla del mismo género, para ir a parar a una cuchufleta impía). Ha vestido usted de púrpura un fantasma. ¿Para qué todo ese revivir los milenios, si a mí no me han influído en el momento de yo acusar a «los polacos» como autores de los descensos en los jornales.

Hay, en su trabajo, tanto sentimiento, tanta fe como candor. Bien se ve que es usted mujer, dulce mujer. ¿No ha visto que yo, al decir «polacos» no los aludo a su nacionalidad, sino a como el pueblo los llama? ¿No ha leído que así lo aclaré?

Con igual ingenuidad que usted me rectifica este hecho, me muestra su herida ante el concepto de «fariseos» que yo he lanzado sobre algunos judíos y también sobre algunos cristianos; y lo toma usted como concepto religioso, por el hecho de yo decir que volverían a crucificar a Cristo. No ha visto (oh, encanto de la ingenua feminidad, que nunca sabrá de Política) que yo sólo debato un problema social-económico, que, al definir la posición política de los fariseos y saduceos de la época de Cristo, no hago más que trasladarla a este tiempo para fijar, en los «fariseos» el espíritu reaccionario, conservador a ultranza, egoísta y defensor de sus privilegios, antes de clase, hoy de dinero, sobre los pobres saduceos que hoy son esos, los miserables, las obreras de la aguja, que me movieron a escribir en su defensa así llegué a conocimiento de esa crueldad que representabaü para una nación culta, pagarles como jornal de una tarea delictiva ante nuestra legislación actual, la quinta parte de lo que cualquier humano de nuestro medio necesita para vivir.

Yo rehuso polemizar con usted sobre estas cuestiones gravísimas, por lo mismo que usted teme; porque el pueblo bajo podría no interpretarnos bien y no quiero responsabilizarme con posibles actitudes enemigas contra los hebreos «por diferencias religiosas». Yo no siento tales diferencias. Y, sin embrago, grata niña, observe que la presencia de distintos credos en una nación, ha producido siempre grandes luchas religiosas. Por eso los Reyes Católicos acabaron con las diferencias mediante la expulsión de los judíos y de los mahometanos que no se bautizaron. La medida parecía barbara, acaso fué injusta, pero España se vió libre de las feroces luchas que en Inglaterra, en Francia, en Alemania, en Turquía, en todas partes donde se profesaban distintas confesiones, se produjeron con su consecuencia de ríos de sangre corriendo, periódicamente, durante siglos: y ya ve, Athalia, cómo aún hoy no han terminado esas luchas. Luego, los Reyes Católicos tuvieron razón. Fué la razón del fuerte, pero razón. Y no es inmoral esa razón, porque la Historia dice que el débil no ha tenido razón nunca.

Y rehuso polemizar porque no quiero ofrecer, para demostrar cultura un estado espiritual mío que no es sincero. Me bastaría con echar mano de «Los Protocolos Sionistas» para acumular pruebas efectistas contra ustedes. Me bastaría recordar que se acusa a los judíos de haber producido el Comunismo como una maniobra preconcebida contra los «gentiles», contra los «Goim» o contra los «Gojim» como, despectivamente, nos llaman ustedes, con la misma torpeza que nosotros les hemos llamado todo linaje de dicterios. Somos «perros» cristianos, «perros judíos», «perros moros», todos somos perros, según sea el que nos juzga desde diferente fe, y como todos somos perros, nos pasamos la vida mordiéndonos. Pero ello es que estoy muy por encima de esas miserias de los bajos pueblos y en ningún trabajo mío hallará usted asomo de tal enemiga religiosa.

Yo, sentimental Athalia, soy católico y sólo he acusado a los judíos de no ser católicos, de no ser universales. Esa era la diferencia política entre los fariseos y los saduceos. Y al yo decir «fariseo» aplicándolo a la política actual, al momento en que vivimos y en el que luchamos, no digo otra cosa más que sectario, patriotero, exaltado, reaccionario, intransigente y fanático». ¿Ve usted, por tanto, cómo se ha fatigado inútilmente (a no ser por la razón de la belleza) al escribir tan largas páginas en una bella evocación analítica religiosa que nada tiene que ver con nuestro tema? Y al igual, cuando digo «saduceo» digo católico, digo universal y digo liberal. Entiéndalo así y se evitará usted los dolores de los miles de años sangrientos que pesan sobre su espíritu y desgarran su tierno corazón de mujer creyente.

Y, esto establecido no queda más que lo real de mi polémica: que los jornales de miseria aparecieron en Cuba con los «polacos» que es como el pueblo los llama. Y no digo que todos los que los establecieron eran judíos. Y los que defienden tal «modus operandi» y se apartan del concierto humano, son fariseos, sean judíos o sean cristianos, porque tengo para mí que no son ni una cosa ni otra, ya que no pagan el trabajo «religiosamente», como la religión, cualquiera, y el decoro humano, mandan.

Y, en síntesis, he querido decir y he dicho, aunque usted no me haya entendido: que nuestro medio civilizado es superior; que nuestras personas necesitan vivir según las exigencias de la Civilización; que somos un pueblo alcista de los jornales: y que el individuo, la clase, la raza, o quien quiera que sea, que altere ese concepto de la vida en su provecho, rebaja nuestra civilización y destruye nuestra cultura.

Eso he dicho y eso repito. Y, sobre eso (y no sobre materia religiosa que para mí no es discutible hoy) sobre un problema económico-social que a todos importa estoy dispuesto a discutir con todos los sabios de Sion con los de Grecia y con el Papa.

Pero, eso sí: no quisiera discutir con una mujer candorosa y dulce que además cree. Porque me dolería tener razón contra ella, y me pesaría, como un crimen, matar una ilusión de amor o de fe, en el alma de una mujer.

Porque, cuando de cosas de fe o de amor se trata, las mujeres tienen razón siempre.

MATE LAS CUCARACHAS
RATAS · RATONES y OTRAS PESTES CON PASTA ELECTRICA STEARNS Ahora en Tubos EN BOTICAS Y TIENDAS

Fermentaciones
Es uno de los males del estómago que rapidamente cura la
PEPSINA Y RUIBARBO BOSQUE
LABORATORIOS BOSQUE TEJADILLO 36 HABANA

Lea AVANCE todas las tardes.

Dirigido por José I. Rivero.

EL CUENTO DE HOY

LA REINA DEL INVIERNO

Por JULIO LOTHAR

NUMERO doce...

Un «ah!» de admiración recorrió la sala. ¿Conseguiría Irma ser coronada como «Reina del Invierno»? ¡Lo deseaba tanto, con tanta intensidad! Theo tenía fuertemente apresados los dos pulgares con el resto de la mano, porque dicen que eso da buena suerte. Es, en fin de cuentas, una superstición inocente.

Todo aquello era algo ridículo y quizá penosa Theo veía a Irma como reina no solamente este año. Le parecía a él, con sus cabellos negros y su cutis bronceado, mucho más admirable que todas aquellas rubitas oxigenadas.

Pero Irma deseaba tan intensamente tomar parte en aquel concurso, a pesar de que a Theo le contrariaba tanto, que para no dar un disgusto a su novia la permitió que tomara parte en aquella fantasía, dejándose examinar por miles de miradas de curiosos.

El desfile había terminado.

Los jurados se retiraron a deliberar. Cientos de corazones palpitaban aceleradamente. Algunas madres llegaban casi a la congestión. Había muchachos como Theo, contrariados, y que para disimular su estado de ánimo verdadero encendían cigarrillo tras cigarrillo. Theo también fumaba nerviosamente. ¿Cuánto tiempo tardarían aquellos señores para decidirse? Constantemente, de manera instintiva, miraba su reloj de pulsera. Por fin aparecieron en la sala los jurados. Por otra puerta hicieron su aparición simultáneamente las candidatas al premio de belleza. Uno de los jurados anunció:

—...Por eso hemos concedido el premio, con seis votos de mayoría, al número doce.

Vivas, aplausos, música.

¿Qué sonrisa tan extraña ilumina la cara de Irma? ¿Pero, aquel es el rostro de Irma? ¿No es, por el contrario, uno de esos miles de rostros que se ven en las portadas de las revistas, en los periódicos de modas o en los anuncios de las películas?

Ahora Irma pronuncia un buen discurso, y la retratan con aquella sonrisa, con aquella que ya no es su cara.

Sus ojos negros aterciopelados brillan con dureza, como los de una muñeca. Baila una «vuelta de honor» con el director del establecimiento, y luego baila también con muchos señores gordos y sudorosos y calvos, a los que sonríe, a pesar de sus respectivas «pintas» repulsivas.

Theo está sentado aparte y mira a la muchedumbre y observa con asombro y tristeza la transpiración de su novia. Cuando, ya muy tarde se retiran y él la acompaña hasta su casa, al pasar por debajo de un farol que la ilumina el rostro, él observa que aquella sonrisa dulce y estereotipada se grabó en su carita encantadora antes como la mueca de una careta. ¡Oh, la sonrisa de la Reina!

Theo es pintor. En muchas ocasiones ha intentado fijar la figura y la expresión de Irma. Y este invierno quería él pintarla en un ambiente todo blanco de nieve. Pero Irma ahora no tiene tiempo.

Necesita desfilar por la plaza de los deportes de invierno, seguida de una porción de peleles. Y necesita sonreír. En cada reunión debe aparecer. La invitan para ir en trineo, a las excursiones con skis, y, sonriendo, muy agradecida siempre, acepta todas las invitaciones. Cuando Theo quiere oponerse a algo, ella sonríe y balbucea una justificación sin importancia. No repara ni en lo que dice. Una mañana, Theo se marchó.

Fué a su casa, reunió todos los bocetos, acuarelas, dibujos a la pluma, estudios al óleo y cuadros que había hecho de Irma. Los colocó todos en su rededor. Muebles y suelo, todo estaba lleno de dibujos, y estudió aquel rostro para él tan conocido y amado. Sí; así era Irma antes de estos últimos tiempos. Examinó cuadro a cuadro y hoja por hoja, cartulina por cartulina. Comprobó los detalles de sus «rostros»: las cejas, las pestañas, la nariz, la línea de la boca repetidamente. ¿Dónde estaba aquella sonrisa? ¿Dónde se había escondido hasta entonces? ¿Por que no la había visto nunca? Sin descanso examinó y volvió a examinar cuadro tras cuadro y siempre halló que, en efecto, podría apreciarse la sonrisa de Irma. Y aquí y allá, en todos los rostros pintados o bosquejados simplemente, encontró una sonrisa dulce, irónica, burlona. Theo salió corriendo de su estudio. Media hora más tarde regresó, tirando del viejo Krause; y casi jadeante, le dijo:

—Todo esto puede llevárselo, si le gusta, por nada...

Admirado, el comerciante de cuadros, movió la cabeza.

A partir del día siguiente, en la tienda de Krause pudieron adquirirse muchos cuadros y bocetos de Theo, a precios irrisorios.

El público se interesó, y a los dos meses Theo tenía más encargos de retratos de los que podía realizar. Un día fué a verle una señorita ni guapa ni joven, y él pensó.

—¿Para qué querrá esta mujer que le pinte un retrato?

Pero, mientras trabajaba, mientras exploraba todos los detalles de su rostro, tratando de hallar la manera de transportar al lienzo aquella expresión, le acometió una especie de respeto, que a través de aquella casi fea expresión de mujer, le hablaba. Comenzó a conversar con su modelo y supo que su vida era rica en penás y sufrimientos, y la serena amabilidad de aquella mujer le atrajo irresistiblemente. Una tarde lluviosa y en que la luz era muy mala para pintar, él la invitó al cine. Ella no rehusó. Sentados uno junto al otro, en la oscuridad, sintió Theo un gran bienestar pensando que tenía al lado a aquella mujer.

El noticiario de la semana en la pantalla, anunció: «Coronación de la Reina de Invierno».

Theo vió en el detalle del primer plano, al ampliar la cabeza de Irma, aquel rostro grande con una sonrisa fría y esterotipada. Detrás, una voz de niño preguntaba con ingenuidad:

—Mamá, ¿esa mujer es de madera?

Theo se estremeció. Le penetró un temblor incontenible. Su mano se contrajo en la oscuridad. Pero, otra otra mano suave y cariñosa oprimió la suya dulcemente.

PARIS - HOTEL MONT - THABOR
(Opera).——4 rue du Mont-Thabor 4——(Place Vendome)
HOTEL DE LUJO Y ECONOMICO
180 HABITACIONES CON BAÑO Y DUCHA
En este Hotel encontrarán toda clase de facilidades por ser su
GERENCIA ESPAÑOLA

M.E.C.D. 2016

A CUBA SOLO LE QUEDAN 12,667 TONELADAS DE AZUCAR POR EMBARCAR AL AMPARO DE LA ACTUAL CUOTA

TEMARIO COMERCIAL

(Por DIEGO BOADA)

AMBIENTE

Entre los datos que continuamente vamos recogiendo, hay un pensamiento cuyo autor ignoramos y que dice así: **Sanear la vivienda del obrero sería hacerlo saludable; el hombre saludable es optimista; y el optimista nunca es partidario de la violencia.**

La idea nos parece buena y aplicable a todos los ambientes donde actúa el que trabaja.

Solemos dar poca importancia a la influencia del ambiente del trabajo, mientras cuidamos el del hogar y se llega casi a la perfección en instituciones pedagógicas y sanitarias.

El cuidado que se pone científicamente en estas últimas, permite afirmar la poderosa influencia del ambiente, para admitir la necesidad de atenderlo en todos los sectores del trabajo, como un medio de lograr mayores y mejores resultados prácticos.

La luz y la alegría; el silencio y la tranquilidad; la belleza y el buen humor; el refinamiento y la satisfacción íntima; todos estos son factores que se aparejan inconscientemente y producen un estado de ánimo favorable para el desarrollo del trabajo, sea corporal o mental, con menos esfuerzo y más espontaneidad.

Para quienes miran el trabajo como la maldición bíblica y una carga pesada, el ambiente adverso perjudica el rendimiento y la disponibilidad sucesiva del trabajador. Inversamente, el marco adecuado produce reacciones favorables de un modo continuo, cuyo resumen se traduce, materialmente, en cifras y moralmente en la disolución de muchos gérmenes de disgustos y conflictos.

Recordaremos siempre con inextinguible gratitud un jefe a cuyas órdenes trabajábamos, quien observó la tendencia a aproximar el rostro a los libros y temiendo el inicio de una defectuosidad en la visión, personalmente llamó a un oculista, cuyo examen demostró el fundamento de aquel temor y la existencia del motivo en una falta de luz combinada con la errónea disposición de las mesas de trabajo. Bajo las indicaciones del técnico, se hicieron los cambios necesarios y se evitó el uso de espejuelos en plena juventud o la adquisición de una enfermdad visual de incalculables consecuencias funestas.

El caso, por desgracia, no es frecuente. Los jefes observan poco y los subordinados no se atreven a formular indicaciones, por temor a que se confundan con quejas o exigencias; y así se trabaja en muchos lugares, sean talleres, fábricas u oficinas en malas condiciones.

En algunos países existen corporaciones, por cuenta de los patronos, los detalles del negocio para confirmar si todo está bien o descubrir defectos, errores y anomalías, indicando los remedios pertinentes. Esto significa, antes y más que refinamientos o grados de civilización superior, un sentido práctico y un espíritu de mejor explotación del trabajador, no censurable, pues se funda en lograr el mayor rendimiento por la mejora de las condiciones del trabajo, nunca por aumento de horas ni por otros sistemas perniciosos.

Precisa estudiar el ambiente en que se ejecuta el trabajo; y no hace falta ni pensar en que lo impongan las leyes si cada uno hace su ley con un poco de amor al prójimo combinado con la conveniencia lícita.

VALORES

Favorecidos por el apoyo profesional, los Bonos de Obras Públicas 1945, abrieron firmes y activos. En las siguientes sesiones esta emisión adquirió más fuerza, siendo su tendencia de precios más altos para lo que resta de mes. Los profesionales se movieron durante el día con bastante actividad, efectuándose operaciones en cantidad regular tanto a la base de contado, como en plazos de distintos vencimientos.

La demanda por los Bonos de la Deuda Interior 1095, ha colocado esta emisión en una posición muy firme. Las demás emisiones de Bonos de la República de Cuba, Deuda Exterior, y los Bonos de Estabilización del Azúcar, se mantuvieron firmes.

Las Obligaciones de la segunda Hipoteca del Ayuntamiento de la Habana, alcanzaron precios de Par. Las de la primera Hipoteca, afectadas por tener pendiente aún el pago de las Láminas premiadas y los intereses vencidos en primero de agosto.

El mercado de acciones tuvo bastante irregularidad al presentar firmeza solamente las fundadoras y beneficiarias de la Nueva Fábrica de Hielo, preferidas de la Cuban Telephone y preferidas de la Jarcia de Matanzas.

Hoy se cotizan ex-dividendo las acciones preferidas de la Jarcia de Matanzas, y también serán retirados de todas las pizarras los Certificados en acciones.

Las operaciones efectuadas, todas fueron en privado, especialmente en valores de renta y en algunas emisiones de acciones.

AUMENTO DE LOS DEPOSITOS DE AHORRO EN POLONIA

En junio último aumentaron los depósitos en la Caja Postal de Ahorros 8.2 millones de zlotys, pasando a 660.6 millones.

Banco Herrero
OVIEDO
Cuentas corrientes y Caja de Ahorros con abono de intereses. Toda clase de operaciones
Dirección Telegráfica BANCHERRERO

BOLSA DE LA HABANA

COTIZACIONES OFICIALES DE LA BOLSA DE LA HABANA

COTIZACION OFICIAL

Bonos y Obligaciones

	Comp.	Vend.
República de Cuba:		
Speyer, 1904	102	110
Deuda Int, 1905	86	89
Cuatro y medio, 1909	95	100
Morgan, 1914	98	107
Morgan (5½) 1923	94½	96½
O Públicas (5½) 1945	35⅜	37
Obligs Oro (5½) 1935	20	45
Recibos de Depósito de Obligaciones Oro	12	20
Azúcar (5½) 1940	89	100
Rep Cuba, Morgan (Seriados) 5½% — 1927:		
H Vence 1 julio 1935	93¼	104
I Vence 1 julio 1936	93	102
J Vence 1 julio 1937	92	102
Ayunt Hab 1a Hipt	96	110
Ayunt Hab 2a Hipt	100	110
Centro Asturiano	25	—
B Territorial Serie B	—	—
Cervecera	36	44
Cervecera Obligs no hipt	8	12
Gas	102	—
Hav Elec (Consol)	31¼	34
Hav Electric, Debentures Obligs no hipt	4¼	7
Jarcia Matanzas	97	—
Edificio La Metropolitana, S A	10	—
Mercados de Abasto y Consumo 1a Hipt	37	50
Nueva Fábrica de Hielo	100	104
Papelera Serie B	85	—
Teléfono	86½	—
Unidos	10	—

ACCIONES

	Comp.	Vend.
Banco Territorial	—	—
B Territorial (Benef)	—	—
Cervecera	26	50
Fec C Consolidados de Cuba, P	3⅝	4¼
Cuba, R R	6⅛	—
Fibras y Jarcia	10	—
Hav Elec Utilities Com, P 6 por 100	35	37½
Hav Elec Utilities Com, P 5 por 100	13	20
Hav Elec Railway Com, preferidas	3	6¼
Hav Elec Railway Com, comunes	⅜	1
Jarcia, P	52	—
Jarcia P Ex-Div en Acciones	47⅛	—
Jarcia, C	8	12
Licorera de Cuba	3¾	6
Mercantil, La (Seguros)	70	—
Metropolitan Auto	100	—
Naviera, P	7	12
Naviera, C	1	—
Nueva Fábrica de Hielo	136	—
Nueva Fábrica de Hielo, beneficiarias	31	39
Pesca, P	25	80
Pesca, C	4	20
Teléfono, P	46½	55
Teléfono, C	12	—
Unidos	2½	3¼
Unión Oil	1½	3

COTIZACION A TERMINO

Ayer, a las 3.30 p. m.

Entregas: días 15 y último de mes

Bonos y Obligaciones

	Comp.	Vend.
República de Cuba:		
Speyer, 5 por 100	102½	108
Deuda Interior	86	87
Speyer, 4½ por 100	95	100
Morgan, 5 por 100	98	—
Morgan, 5½ por 100	94½	—
O Públicas, 1945	35¾	37
Obligaciones Oro	20	40
Recibos de Depósitos de Obligaciones Oro	12	20
Azúcar	88	100
Julio 1935, H Morgan	94	103
Julio 1936, I Morgan	93	103
Julio 1937, J Morgan	91	102
Ayuntamiento, 1a	—	—
Ayuntamiento, 2a	85	—
Centro Asturiano	30	—
Cervecera Internacional	37	44
Cervecera Internacional, Obligs no hipt	8	12
Gas y Electricidad	103	—
Hav Elec Ry Co	31½	35
Hav Electric Ry Comp, Obligs no hipt	4⅝	5¾
Jarcia de Matanzas	95	—
Nueva Fábrica de Hielo	—	—
Pap Cubana, Serie B	—	—
Cuban Telephone Co	85½	—
Unidos	85½	—
Unidos	—	—

ACCIONES

	Comp.	Vend.
Cervecera Internacional	27	40
Fec C Consolidados, P	3⅝	4½
Cuba Railroad, P	6¾	8⅞
H E Utilities, Prefs	35	38
H E Utilities, Pretes	13	20
Hav Elec Ry Co, P	3	6
Jarcia, P	52	—
Jarcia, Ex.Dvdo en Acciones	47	—
Jarcia, C	9	13
Licorera de Cuba	4	6
Naviera, P	8¾	—
Naviera, C	—	—
Nueva Fábrica de Hielo	136	—
Nueva Fábrica de Hielo, beneficiarias	31	—
Teléfonos, P	47	53
Ferrocarriles Unidos	2⅝	3¼
Unión Oil Co	1⅝	4

TABACO

Decíamos en información anterior que las existencias de tripas viejas de Vuelta Abajo eran bastante menores que hace tres meses, y nos fundábamos al decirlo en las cantidades que han venido pasando a segundas y terceras manos. Los precios, en algunos casos, han sido ruinosos, y en otras operaciones poco o nada remuneradores para el vendedor. Pero el hecho es indudable y puede repercutir favorablemente en el tabaco nuevo, de seguir el consumo interno y la exportación de torcido el mismo ritmo del año pasado y primeros meses del presente. Existe, además, por parte de nuestros grandes fabricantes, el interés de que las vegas finas, no sean depreciadas. Porque los precios fáciles, o los desfavorables, ruinosos, a que arriba nos referimos, permiten a los competidores de nuestras fábricas de primera usar la misma materia prima que éstas emplean en las vitolas que mantienen el prestigio de nuestro tabaco en el mundo entero. Un año más de la realidad que últimamente se ha palpado, imposibilitaría a los vegueros el seguir cosechando las vegas de primera en las condiciones que deben producirse.

Trescientos cincuenta tercios más de esas tripas viejas pasaron a manos de firma exportadora, para un fabricante del Norte.

Y trescientos tercios de colas fueron adquiridos por fabricantes local de cigarrillos.

LAS ENTRADAS DE RAMA.—Por ferrocarriles y camiones entraron ayer en la plaza las partidas de tercios y pacas siguientes:

De Caimito, para José Toraño y Compañía, 50.

De San Juan y Martínez, para Manuel García Pulido, 57.

De Cabaiguán, para Cuervo y Altuve, 119.

De Pinar del Río, para José González y Compañía, 76.

De Consolación del Sur, para Sobrinos de Antero González, 70.

Del mismo Consolación, para los mencionados señores, otra casilla con 73.

De San Juan y Martínez, para los siguientes señores:

H. Duys y Compañía, 214.

Fernández y Palicio, 126.

Cuban Land and Leaf Tobacco, 64.

A. Martínez, 13.

Torres Gener Hermanos, 10

De Cumanayagua, para Manuel Junco e Hijos, 80.

De Esperanza, para H. Duys y Compañía, 114.

De Placetas, para Menéndez y Compañía, 129.

Del mismo Placetas, para S. Ruppin Havana Tobacco, 111.

De Consolación del Sur, para las firmas siguientes:

H. Duys y Compañía, 256.

Calixto López y Compañía, 131.

Cano y Hermanos, 47.

De Guane, para Domingo Méndez y Compañía, 50.

De Mendoza, para I. Kaffemburgh Son, 82.

Del mismo Mendoza, para las Regalías de «El Cuño», 287.

De Cabanzón, para Ruisánchez, Egusquiza y Compañía, 46.

De Puerta de Golpe, para Domingo Méndez y Compañía, 231.

También de Puerta de Golpe, para I. Kaffemburgh Son, 43.

De San Luis de Pinar del Río, para estas firmas:

José Toraño y Compañía, 117.

H. Duys y Compañía, 166.

Toraño y Compañía, 66.

ACTIVIDAD EN LOS CAMPOS.—Los mercaderes de las firmas exportadoras y especuladoras de esta capital, han seguido comprando vegas en matules en varias zonas de Las Villas. En las de Vuelta Abajo, levantada casi la totalidad de la cosecha —exceptuando el tabaco de San Juan y San Luis—, la actividad es mucho menor que hace quince días.

En ambas regiones pasan ya a segundas manos algunos lotes de tercios, de clases bajas, con destino a la exportación casi todos.

GANADO

PRECIOS EN PIE

Precios pagados por compradores, entregado el vacuno en el punto de origen, y en esta capital el de cerda y lanar:

	Ctvs. Libra
Vacuno, a	3½
Cerda, de 7 a	8
Lanar, a	2½

LOS PRECIOS DE LA CARNE

Los precios que rigen en los Mataderos, son los siguientes:

	Ctvs. Kilo
Vacuno, a	16
Cerda, de 25 a	30
Lanar, de 15 a	20

MATADERO DE LUYANO

Se sacrificaron ayer, en el Matadero de Luyanó:

	Cabezas
Vacuno	91
Cerdos	50
Carneros	20

MATADERO INDUSTRIAL

Se sacrificaron ayer, en el Matadero Industrial:

	Cabezas
Vacuno	138
Cerdos	87
Carneros	55

CARROS ENTRADOS

Llegaron 7 carros de Camagüey con ganado vacuno para el Matadero Industrial.

MERCADO DE GRANOS

Cierre ayer, en Chicago, recibido por el hilo directo de Luis Mendoza y Compañía:

Trigo:	
Septiembre	85⅝
Diciembre	87⅝
Mayo	89
Maíz:	
Septiembre	73⅞
Diciembre	55⅛
Mayo	56⅝
Centeno:	
Septiembre	40¾
Diciembre	43¼
Trigo de Winnipeg:	
Agosto	84⅝
Ooctubre	83⅜

MERCADO DE ALGODON

Cierre ayer, en New York, recibido por el hilo directo de Luis Mendoza y Compañía:

Octubre	11.42
Diciembre	11.24
Enero	11.19
Marzo	11.15
Mayo	11.14
Julio	11.08

Mejora mucho la importación de manteca de E. U.

$1.324,765 en cinco meses. Desde 1931 no tenía tanto valor la citada importación

Según estadísticas de Washington, Cuba importó en mayo próximo pasado un total de 2.046.894 libras de manteca de cerdo, superando a las cifras del mismo mes de los tres años anteriores.

Lo importado de dicha procedencia en cinco meses ha ascendido a muy cerca de 12.000.000 de libras, estableciendo el record más alto de los dos últimos años.

Véanse las importaciones de Cuba de dicho artículo en cinco meses de los últimos años:

5 meses.	Cantidad.	Valor.
1931	19.513.135	$1.850.915
1932	14.753.767	806.386
1933	4.668.743	315.820
1934	7.523.982	481.633
1935	11.962.606	1.324.765

Las cantidades, en libras.

La modificación de las tarifas aduanales a este artículo por el Tratado de Reciprocidad, es considerada como la causa del aumento de nuestras compras de este producto, que ha venido a substituir la importación de gran cantidad de ingredientes que eran importados para elaborar en Cuba mantera compuesta.

Cotizaciones

NUEVA YORK, agosto 19. A. P.—Cotizaciones al cierre de la Bolsa de New York:

Acciones: 2.068.850.

Bonos: $10.302.400.

COTIZACION DE LA PESETA

La peseta española se cotizó al cierre del mercado ayer, a razón de 7.25.68 por dólar.

COTIZACION DEL FRANCO

El franco francés se cotizó ayer al cierre del mercado, a razón de 15.01 por dólar.

COTIZACION DE LA LIBRA

La libra esterlina se cotizó ayer, en el mercado local, a $4.98½.

HABANA CLEARING HOUSE

Las compensaciones de cheques entre los Bancos asociados al Habana Clearing House, ascendieron, en la liquidación de ayer a $1.566.326.17.

El Oro y la Plata

Cotizaciones efectuadas ayer, al cierre de la Bolsa de la Habana:

Plata contra billete americano	99	99⅝
Oro acuñado contra billete americano	161½	167⅞

BONOS DE CUBA

Cierre ayer, en New York, recibido por el hilo directo de Luis Mendoza y Compañía:

	Comp.	Vend.
Speyer, 5%	99	—
Speyer, 4½%	95⅞	97
Morgan, 5%	98½	—
Morgan, 7½	94½	94¾
Obras Públicas	35⅝	36¼
Hav. Elec. Ry., 5%	32	36
Hav. Elec. Ry., 5%	—	—
Cuba Railroad, 7½	41¼	42
Cuba Railroad, 5%	40	41½
Cuba Northen, 5½	50¼	50½
Eastern Sugar	13¼	14
Manatí Sugar. 7½	19¼	21
Inte. Tel., 4½%	82⅛	83

MERCADO DE METALES

Cierre ayer, en New York, recibido por el hilo directo de Luis Mendoza y Compañía:

Cobre	7.90
Oro en barra	35.00
Plomo	4.20
Manganeso	23
Níckel	35
Plata	65⅜
Lata	48.70
Zinc	4.87½

BOLSA DE NEW YORK

Cierre de ayer por el hilo directo de L. Mendoza y Ca.

—A	
Am Radiator	18⅛
Adams Expr	8½
Air Reducc	140
Alaska Jun	16
Alleghany	1⅞
Allied Chem	162⅛
Allis Chal	27½
Amer Can	139
Am Car Fou	22½
Am F Pow	8⅛
Amer Ice	3
Amer Inter	8⅛
Amer Loco	16¼
Am P Light	8⅛
Amer Smel	42½
Amer Sugar	55¾
Am Sug, p	134⅞
Amer T and T	140
Am Tobac A	98½
Am Tobac B	100¾
Am W Works	16½
Am Woolen	8¼
Anaconda C	18⅜
Atchison	51½
Atlan Coast	25⅝
Atlan Ref	24⅜
Ass D Goods	13¼
Auburn Auto	33¾
Aviat Cor	4
Amer Bank	28½
Amer Metal	21½
—B	
Baldwin Lo	2½
Balt and Ohio	15¾
Bendix Avi	18
Best and Co	49
Beth Steel	35⅝
Borden Co	26
Briggs	42
Brook Man	44⅛
Byers A M	17⅛
—C	
Can Pacif	10¾
Cann Mills	—
Case T Mach	65⅝
C de Pasco	53¾
Ches and Ohio	45⅞
Chi R Isl	1⅝
Chrysler	58⅝
Coca Cola	233
Col Carbon	88¼
Comm and Sout	2½
Congoleum	36¼
Cons Cigar	8¾
Cons Gas	32
Cons Oil	9½
Cont Can	83½
Cont Oil	21¼
Corn Prod	67⅞
Coty Inc	5
Cuba Co	1⅜
Cub Amer S	6¼
C Am Sug, p	69
Cmml Solv	19⅞
Chesapeake	45½
Col Fuel	2½
Cruc Steel	25⅛
Cons R Cuba	—
—D	
Del Hudson	36¾
Del and Lack	16⅛
Drug Inc	9⅝
Dupont	111
—E	
East Kodak	145
El Auto Lit	25¾
El Pog Lig	6½
Elec Bond	17⅝
Erie (R R)	12½
—F	
Fox Film C	15½
Frep Texas	25½
—G	
Gen A Tank	—
Gen Asphalt	19⅝
Gen Elec	30⅝
Gen Foods	34⅛
Gen Motors	42⅜
Gen Sig Ry	—
Gillet Saf	18⅞
Gimbel Bros	4⅛
Gold Dust	16½
Goodrich R	9
Goodyear	20
Gen Bronze	7
Great North	20⅞
—H	
Hershey, com	78½
Homestaye	—
Houston Oil	15¼
Hudson Mot	9¾
—I	
Illi Cent	14¾
Interb R T	17¼
I B Machine	179¼
Int Cement	29⅜
Int Nickel	28¾
Inter Tel	11⅝
Illin Glas	98½
—J	
Johns Mansv	62½
—K	
Kroger Groc	30⅞
Kresge S S	26¼
Kelvinator	12¼
Kennecot	21⅞
—L	
Lambert Co	25
Ligg Myers	118
Loews Inc	41
Loose Wiles	39¾
Lorillard	24⅞
Louisv Nas	—
Ludlum Stl	22
Lehman Cor	92½
Liquid Carb	31
—M	
Macy (H R)	48
May Dep-t	—
Montgomery	34
Miss Pac, c	2
Miss Pac, p	3½
Minn Honeyw	103
—N	
Nash	15⅛
Nat-l Dist	27¼
Nat-l B'sc	29¼
Nat-l Cash	17⅛
Nat-l Dairy	15⅝
Nat-l P Li	12⅝
N Y Central	22¾
North Amer	22⅛
Norfolk and W	—
Nort Pacif	17⅝
—O	
Ohio Oil	11⅝
Otis Elev	19½
—P	
Packard Mot	4⅞
Paramount	4¾
Pennsylvann	27⅝
J C Penney	80¼
Pullman Co	42⅛
Pub Serv	43¼
Proc Gamble	52½
Pure Oil	9
Puerto Rico	23⅞
—R	
Radio Corp	7⅛
Rep I Steel	17¾
Reynolds	54⅛
Royal Dutch	—
—S	
Safeway Sts	40⅝
Sears Roeb	58
Simmons Co	14⅝
Soc Vacuun	12⅛
St Paul, p	2½
So Pacific	19⅝
South Ry	8⅞
Stan Brands	14⅞
Stand Gas	7⅞
Stan N J	46
Stan Oil C	34
Stewart War	12⅛
Studebaker	4
Sun Oil	—
—T	
Texas Co	20⅝
Texas Gulf	34⅜
Timken Roll	48⅝
—U	
Union Carb	63¾
U Pacific	99½
Union Oil	18¼
United Cor	6
Uni Cor, pfd	42½
Unit Fruit	69
U S Rubber	13⅝
U S Steel	43¼
U Aircraft	17⅝
U S Ind Alc	42
—V	
Vanadium	16
—W	
Warner Bros	5¼
West Union	48⅛
West Elec	64
Woolworth	62½
W Wrigley	—

CIERRE DE LOS VALORES EN LA BOLSA DE NEW YORK

NEW YORK, agosto 19. —El mercado de acciones se vió esta tarde sometido a considerable presión, haciéndose más pronunciado el efecto acumulativo de las ventas de liquidación iniciadas a principios de sesión al aumentar el volumen bruscamente con un retraso de 4 minutos en la «cinta» del «ticker». En los primeros momentos del día las ventas estaban más o menos reducidas a los sectores ferroviarios y de servicios públicos, pero a medida que avanzó la sesión el peso de las ofertas fué sintiéndose en la totalidad del mercado. Uno de los detalles más interesantes de los momentos iniciales fué la firmeza de las acciones aeronáuticas, en tanto que Auburn seguía actuando de manera típicamente sensacional.

Quienes abogan por una actitud conservadora hallan al fin corroborado su criterio, hasta cierto punto al menos, por la actuación hoy desarrollada por el mercado de acciones. En cambio, aunque de momento el entuisasmo se ha enfriado considerablemente, los amigos del mercado se niegan a admitir que se haya terminado el alga inaugurada en marzo.

ACCIONES DE LOS BANCOS

Cierre ayer, en New York, recibido por el hilo directo de Luis Mendoza y Compañía:

Guaranty	310
Chase Bank	35⅞
City Bank	31⅞
Irving	16
Chemical	49½
Bankers	71⅛
First National	1.810
Hanover	129
Boston	43¼
Royal Bank	142

CAMBIOS EN NEW YORK

Cierre ayer, en New York, recibido por el hilo directo de Luis Mendoza y Compañía:

Libra esterlina	4.98
Francos	6.63½
Pesetas	13.75

MERCADO DE MANTECA

Cierre ayer, en Chicago, recibido por Luis Mendoza y Compañía:

Septiembre	16.50
Diciembre	14.15
Mayo	12.25
Granel	17.00

MERCADO DE PIELES

Cierre ayer, en New York, recibido por Luis Mendoza y Compañía:

Septiembre	10.40
Diciembre	10.77
Marzo	11.09
Nuevo:	
Junio	11.38

COTIZACIONES DE AZUCARES

APRECIACION DEL MERCADO.—Por LUIS MENDOZA Y CIA.
Habana, Agosto 19 de 1935.

AZUCAR CENTRIFUGA.

	Ant.	Hoy
Costo y flete, N. Y.	2.28	2.35
Cuota Americana en suspenso «LAB»	1.88	1.88
Cuota Americana, Retención «LAB»	1.78	1.80
Cuota otros Países «LAB»	0.80	0.80
Consumo local «LAB»	1.00	0.98
Cuatro cuotas, «LAB»	1.51	1.51

PRECIOS DE LA BOLSA DE NEW YORK DE LOS AZUCARES CRUDOS PARA FNTREGAS FUTURAS

HABANA, AGOSTO 19 DE 1935.—Por el hilo directo de Luis Mendoza y Co.

	Enero	2.24	2.24	2.24	2.24
2.48	Septiembre	2.50	2.58	2.50	2.58
2.55	Diciembre	2.59	2.59	2.59	2.59

CONTRATO NUMERO TRES:

Ant.	Meses	Abre	Max	Min	Cierre
2.11	Mayo	2.13	2.14	2.13	2.15
2.15	Julio	2.15	2.16	2.15	2.19
2.38	Septiembre	2.41	2.43	2.40	2.42
2.33	Diciembre	2.35	2.37	2.34	2.36
2.05	Enero	2.07	2.07	2.07	2.07
2.05	Marzo	2.08	2.09	2.08	2.10

THE BOSTON SURETY CO.
S. A.
FIANZAS INTACHABLES
Administrador General: MOISES MAESTRI
Manzana de Gómez 364-366 — Teléfono M-2517.
Garantizadas sus operaciones con Bonos de la República.

El mercado de costo y flete estuvo ayer firme. Solamente se reportó una venta de 20,000 sacos a 3.30 centavos

Los futuros actuaron firmes, ganando varios puntos a lo largo de la sesión de la Bolsa del Azúcar de Nueva York. El refinado se mantuvo al mismo nivel de días anteriores

El mercado de costo y flete estuvo ayer firme, escaseando las ofertas. Se registró una sola venta, consistente ésta en 20,000 sacos de Puerto Rico, a despachar el 17 de septiembre, a 3.30 derechos pagados, a Arbuckle Bros. Las demás ofertas eran de uno o dos lotes solamente, de Puerto Rico también, al mismo precio.

La venta de 2,500 toneladas de Filipinas, anunciada ayer, a la Pennsylvania, a 3.30, es la misma que anticipamos en nuestra información del sábado, pues se efectuó el viernes a última hora.

LOS FUTUROS.—Actuaron firmes en la Bolsa del Azúcar, con moderada cantidad de compras de cubertura y por cuenta del ramo; mostrando en general los precios de 2 a 4 puntos de alza. Las ventas del contrato número 1 sumaron 1,550 toneladas, y las del número 3 ascendieron a 12,600.

EL REFINADO.—Se mantuvo todo el día al nivel de 5.10 centavos, registrándose muy buenas extracciones.

MERCADO DE LONDRES.—Cerró sostenido y sin variación los precios. Las cotizaciones de la Terminal fueron como sigue:

	Cierre del 16	Cierre del 19
Agosto	4/3	4/2½
Septiembre	4/3	4/2¾
Octubre	4/3	4/3
Diciembre	4/4	4/4¼
Marzo	4/6	4/6¼
Mayo	4/7	4/7¼
Agosto	4/8½	4/8½

EN PUERTOS DE CUBA.—Según Lamborn, el movimiento de los azúcares en los puertos de esta República durante la semana pasada, fué el siguiente:

	Toneladas
Arribos	75.879
Exportación	96.649
Existencias	319.880

DERRETIDOS Y ENTREGAS.—Los azúcares derretidos y las entregas hechas por los 13 principales refinadores de los Estados Unidos, según el Instituto Azucarero Americano, son los siguientes:

Enero 1o. a agosto 10, 1935, Derretidos: 2.585.000 toneladas.

Igual período del año pasado, Derretidos: 2.185.00 toneladas.

Semana que terminó en agosto 10, 1935, Derretidos: 75.000 toneladas.

Igual semana del año pasado, Derretidos: 70.000 toneladas.

Enero 1o. a agosto 10, 1935, Entregas: 2.526.955 toneladas.

Igual período del año pasado, Entregas: 2.204.365 toneladas.

Semana que terminó en agosto 10 de 1935, Entregas: 75.271 toneladas.

Igual semana del año pasado, Entregas: 75.271 toneladas.

Las toneladas son «largas» y el valor es en crudos.

EL REMANENTE DE CUBA.—Noticia dada ayer por la «New York News Bureau», de New York, y trasmitida en la tarde por el hilo directo de Mendoza, dice de la manera siguiente:

«Según la «AAA» el remanente que quedaba al cierre de 17 de agosto, de la cuota total cubana de este año, era solamente de 12.667 toneladas, de las cuales 9.609 son admisibles como azúcar de consumo directo.

El remanente de la cuota cubana al 1 de agosto, con arreglo a la revisión promulgada el 17 de agosto, era de 469.806 toneladas, y el rápido agotamiento de la cuota desde el 1 hasta el 17 de agosto se ha debido a las fuertes entradas de azúcar cubano para el consumo y a las extracciones de azúcares «in bond».

Hasta el 17 de agosto del año en curso, Cuba había embarcado un millón 809.929 toneladas cortas, valor en crudo, de las cuales 1.418.567 consistían en azúcar por elaborar y 391.362 de consumo directo.

EMBARQUES DE P. RICO.—Los embarques de azúcar crudo de Puerto Rico efectuados este año a los Estados Unidos hasta el 17 de agosto suman 562.707 toneladas, contra 691.713 en el mismo período del año pasado; los de refinado ascienden a 101.011 toneladas, contra 88.910 el año pasado.

LA ZAFRA DE JAVA.—La zafra de Java de 1935 se estima en 474.000 toneladas de 2240 libras, contra 636.000 el año próximo pasado; reducción de 161.000 toneladas, o sea el 25.5 por ciento. La cosecha se halla ahora en pleno apogeo.

MERCADO DE CAFE

Cierre ayer, en New York, recibido por el hilo directo de Luis Mendoza y Compañía:

Septiembre	5.02
Diciembre	5.12
Marzo	—
Mayo	—
Junio	5.41

GODOY-SAYAN
SEGUROS Y FIANZAS
(INSURANCE AND BONDING)
TELÉFONOS: M-9866. M-9867
AGUIAR 77. HABANA, CUBA

CAMBIOS

Tipos de venta, al cierre ayer, Bancos de esta capital:

New York, cable	1/10P
New York, vista	1/10P
Londres, cable	4.98½
Londres, vista	4.98¼
Madrid, cable	13.78
Madrid, vista	13.76
París, cable	6.66
París, vista	6.65
Italia, cable	8.26
Italia, vista	8.25
Bélgica, cable	17.00
Bélgica, vista	16.98
Alemania, cable	40.50
Alemania, vista	40.48
Toronto, cable	⅛P
Toronto, vista	Par
Hong Kong, cable	49.70
Hong Kong, vista	49.60
Amsterdam, cable	68.10
Amsterdam, vista	68.05
Buenos Aires, cable	26.85
Buenos Aires, vista	26.83
Suiza, cable	32.83
Suiza, vista	32.80

Máquinas de Sumar
UNDERWOOD-SUNDSTRAND
Casteleiro y Vizoso

Cree la Cámara de Comercio que sólo deben tributar las pesas y medidas que se usan

El impuesto sobre pesas y medidas no debe exigirse sino sobre las que se usan para vender al público, dice la Cámara de Comercio de la República, en escrito que ha dirigido al Secretario de Comercio y en el cual expone argumentos en apoyo de su criterio.

Pide al señor Secretario su intervención en este asunto, para que sea interpretado en el sentido dicho inciso séptimo del artículo según de la Ley número 165, de mayo de este año, en relación con el artículo 154 de la Ley de Impuestos Municipales vigente.

STOCK DE ORO EN EL BANCO DE POLONIA

El encaje oro del Banco de Polonia aumentó, durante el primer semestre del año, en más de siete millones de zlotys, alcanzando en 30 de junio 510.4 millones de zlotys.

UNDERWOOD
MAQUINAS DE ESCRIBIR
CASTELEIRO Y VIZOSO

MUNICIPIO DE LA HABANA

DEPARTAMENTO DE ADMINISTRACION DE IMPUESTOS

AVISO DE COBRANZA

CONCEPTOS: Réditos de Censos y otros derechos reales, alquileres de fincas Rústicas y de fincas Urbanas.

Se hace saber a los contribuyentes por los conceptos antes expresados que pueden acudir a satisfacer sus respectivas cuotas, en las oficinas recaudadoras de este Municipio, situadas en la calle de Mercaderes, entre Presidente Zayas y Pí Margall, bajos, todos los días hábiles, desde el día de la fecha hasta el 11 de septiembre próximo, durante las horas comprendidas entre las 8 y las 12 m., excepto los sábados que se cerrará el cobro a las once de la mañana.

Los contribuyentes deberán presentar, para poder efectuar el pago, el último recibo que hubieren satisfecho.

Los contribuyentes que no efectúen sus pagos, dentro del término anteriormente fijado, se les seguirá el procedimiento que las leyes establecen.

Habana, agosto 8, de 1935.
Fdo. Dr. Guillermo Belt.
Alcalde Municipal.
3 días—

El prestigio de su negocio o profesión, exige un domicilio adecuado
Nosotros se lo ofrecemos:
Inmejorable situación comercial, cerca de la lonja, aduana, correos, muelles, ayuntamiento, secretaría de agricultura, bancos etc.
Todos los requisitos modernos.
VISITENOS Y SE CONVENCERA
EDIFICIO CASTELEIRO - VIZOSO - Oficios 18

BUFETE DE
JOSE I. RIVERO
Notario: FELIPE RIVERO
Chacón No. 25 HABANA
Teléfonos: M-1473 A-8142

M.E.C.D. 2016

CON MAS DE 40.000 VOTANTES CONTARA EL TERMINO MUNICIPAL DE CIENFUEGOS EN LOS PROXIMOS COMICIOS

MOVIMIENTO POLITICO

Tendrán que ser afiliados nacionalistas y de procedencia revolucionaria los candidatos del PUN, repite Justo Luis del Pozo.—El Dr. Silverio se dirige a sus subalternos en la Alianza Popular Agraria.—El Dr. Mulkay y el Alcalde de Los Palacios ingresan en el CND.—Gran fiesta celebraron las mujeres liberales el domingo.—Las afiliaciones en la provincia de Matanzas.—Protestan los liberales de Santiago de Cuba y Holguín.—Actividades de los Partidos.—Acción Republicana y sus afiliaciones.—Otras noticias muy interesantes sobre el movimiento de la política nacional

RAPIDAS

LUCILA DE CASTRO, poetisa, escritora y destacada líder de Acción Republicana, después de comunicarles a los electores de Santo Angel que las oficinas de inscripción están instaladas en Villegas número 24, nos dice que las afiliaciones del Partido en que milita sobrepasarán en la Habana a las de todos los demás partidos políticos.

x x x

SEGUN DATOS OFICIALES tomados por nuestro Corresponsal en San José de los Ramos, las afiliaciones de los partidos políticos arrojan el siguiente resultado: CND, 812; PUN, 634; Liberal, 579 y Acción Republicana, 236.

x x x

AYER EMBARCO RUMBO a Trinidad después de haber celebrado extensas entrevistas con el general Menocal y el doctor Cuervo Rubio, el ex-Jefe del PCS en aquel término y general de la guerra de Independencia, Téllez Caballero.

x x x

CANDIDA GONZALEZ y Herminia Martínez, Presidenta y Secretaria del Comité de Damas Liberales de San José de las Lajas, nos comunican que en reciente asamblea celebrada por dicho organismo se proclamó la candidatura presidencial del doctor Carlos Manuel de la Cruz y de Alcalde al señor Adolfo Bofill.

x x x

ANA MARIA BORRERO invita a las mujeres que simpaticen con el CND y con la Alianza Nacional Feminista, residentes en el barrio de Columbia a que concurran a las 8 de la noche de mañana, miércoles, a su residencia particular, Calzada de Columbia esquina a 14, Alturas de Almendares.

x x x

EN EL CERRO—nos dice Antonio Martínez—la pujanza del Nacionalismo es evidente y lo prueba que la tendencia de Eugenio Hernández por sí sola ya tiene hechas 900 afiliaciones.

x x x

EL PRESIDENTE y Secretario del Partido "Asteria", señores Laureano Herrera y Ambrosio Díaz, nos envían un escrito por el cual felicitan al Tribunal Superior Electoral y a sus organismos subalternos por la eficiente labor que han realizado y por las atenciones que le han dispensado.

x x x

ANTONIO AGUIRRE y Torrado, joven revolucionario y político, Secretario Particular del Mayor del Capitolio, señor Alberto Martínez, cuenta con grandes simpatías en el barrio de Colón para salir triunfante en su aspiración a Delegado a la Asamblea Municipal del PUN.

x x x

A LOS ELECTORES del barrio de San Nicolás se ha dirigido el doctor Jalil Farés por medio de un manifiesto exhortándolos para que voten por el doctor Guillermo Belt para Alcalde de la Habana en los próximos comicios.

JUSTO LUIS, PELAYO CUERVO, LAREDO BRU Y SALADRIGAS

Fué visita del Presidente de la República esta tarde, el Consejero de Estado, doctor Guillermo Alonso Pujol. En dicha entrevista, según propias palabras del doctor Alonso Pujol, fueron tratados asuntos de carácter político.

Interrogamos al Consejero de Estado sobre las fuerzas nacionalistas y contestó que estaba en primera línea en la Habana, y que hablaba de la Habana porque era lo que él conocía.

Otra pregunta le hicimos relacionada con la persona que debía ser candidato a la Presidencia. A esta pregunta el doctor Alonso Pujol contestó que el Nacionalismo tenía candidatos propios: Justo Luis del Pozo; Pelayo Cuervo; Federico Laredo Brú, y el doctor Carlos Saladrigas que es un valioso elemento de la revolución.

"El Nacionalismo—dijo al final el doctor Alonso Pujol—es el centro de toda la actuación revolucionaria y como es lógico hacia ese centro han de venir todos los que tengan ideología revolucionaria."

MAS DE MIL ELECTORES QUEDARON SIN INSCRIBIRSS EN SANTIAGO

Santiago de Cuba, Agosto 19.—DIARIO.—Habana.

En ningún período electoral se ha visto tanta animación e interés en la Junta Municipal Electoral como en ésta, pues al vencer el plazo de inscripción a las seis de la tarde quedó sin poder realizar su propósito una enorme fila de electores de ambos sexos. Muchos elogios merecen Secretario y empleados de la Junta por su labor.

SI NO TIENEN GARANTIAS IRAN AL RETRAIMIENTO LOS LIBERALES

El Directorio Liberal solicitará, caso de que los liberales no tengan garantías, ir al retraimiento para evitar males mayores. El Teniente Coronel Diego Rodríguez, que ha sido impuesto de esos hechos, ha ofrecido garantías.

DISPAROS EN UN MITIN LIBERAL

Anoche, cuando se celebraba un mitin liberal en el barrio de Dajao, varios desconocidos hicieron algunos disparos y lanzaron piedras con el objeto de interrumpir la fiesta, pero no obstante el mitin continuó.

DENUNCIA CONTRA UN JUEZ, EN HOLGUIN

El doctor Delfín Yebra denunció al Secretario de Justicia que el Juez Municipal del barrio Sao Arriba, del término de Holguín, coacciona a los votantes, amenazándolos con treinta días de arresto si no se inscriben en el PUN. Yebra salió para la Habana comisionado por el Directorio Liberal de Holguín para recabar garantías del Tribunal Superior Electoral y gestionar el nombramiento de un Supervisor Militar para la Sanidad.

Ayer, cumpliendo acuerdo de la Asamblea Nacional de mujeres liberales, celebrada el domingo, se reunieron en el bufete del doctor Manuel Castellanos Mena, en Amistad 134, numerosas y activas luchadoras del liberalismo en los barrios habaneros, las que en dicho acto testimoniaron al doctor Castellanos su agradecimiento por ser él el autor de la Ley concediendo el voto a la mujer en el año 1928. Hicieron uso de la palabra la doctora Luciana Herrera; «Tetés» Ramírez, Presidenta del Comité Central Femenino del Partido Liberal; Enrique Martell y Ricardo Checa. Se tomó por unanimidad el acuerdo de designar al doctor Castellanos Presidente de Honor y Abogado Asesor de la referida organización nacional de mujeres liberales. El doctor Castellanos agradeció el homenaje, manifestando que aceptaba el cargo de Abogado Asesor de las mujeres del Partido Liberal, aunque no hace política activa en ningún partido, ni aspira ni acepta ningún cargo público. La foto recoge un aspecto de la concurrencia, entre la que figura el doctor Guillermo Tapia.

EL SECRETARIO DE GOBERNACION Y LA IMPARCIALIDAD DEL GOBIERNO EN LAS PROXIMAS ELECCIONES

El doctor Maximiliano Smith, Secretario de Gobernación, reunió ayer, en su despacho, a los Jefes de Negociados y Secciones de ese Departamento, a los que expresó la inquebrantable decisión del gobierno de actuar con absoluta imparcialidad en los próximos comicios y, desde luego, con todo lo relacionado con los mismos, tal como la reorganización de los partidos, campaña electoral, etc. El Secretario impuso a sus subalternos la necesidad de que se deje en libertad de acción a todos los funcionarios y empleados para que actúen de acuerdo con su libre determinación, sin presión alguna para que se afilíen a determinada tendencia política.

Y el Secretario de Gobernación, hablando, después, con los repórters encargados de la información en ese Departamento, les dijo:

"Es el más firme y decidido propósito del Gobierno que las próximas elecciones sean modelo de honradez y pureza y para dar una demostración palpable de los buenos propósitos que animan al señor Presidente de la República y a sus colaboradores nada mejor puede hacerse que actuar de modo imparcial dentro de la administración pública. El pueblo de Cuba, pues, debe tener confianza, y logrará, por medio de comicios realizados sin presión oficial de ningún género, el regreso inmediato y definitivo a la vida normal de nuestras actividades sociales, políticas y económicas.

Nuestro porvenir es franco y amplio y estamos en vías de un encauzamiento general de las actividades de nuestro país en todos los órdenes. Sólo hace falta que los elementos sanos y conscientes del país laboren y cooperen decididamente en beneficio de esta obra final en que nos hallamos empeñados, que ha de dar muy ópimos resultados para el procomún."

LOS CENTRISTAS EN SAN ANTONIO DE LOS BAÑOS

El pasado domingo hubo gran entusiasmo en an Antonio de los Baños con motivo de la designación de delegadas de la Vanguardia Femenina Carlos Manuel de Céspedes en esa población y la postulación para alcalde por este partido del señor Antonio Travieso, vecino muy querido de esa localidad cuya capacidad, honradez y hombría de bien es tan reconocida por todos que al conjuro de su nombre han acudido gran número de electores a las filas del centrismo.

La doctora Dora Jiménez como asesora de la Vanguardia y en nombre de ésta designó delegadas a las señoras y señoritas siguientes: Juana M. de Mederos, entusiasta propagandista del coronel Céspedes y esposa del doctor Eduardo Mederos, delegados por esa población a la provincial; señoritas Caridad Cruz, María Travieso y Rosa Rodríguez que harán las afiliaciones de mujeres simpatizadoras del doctor Céspedes.

x x x

Cesáreo Bedriñana, Presidente del barrio de Atarés, nos dice que el Círculo Carlos Manuel de Céspedes, situado en Cristina 52, está constantemente concurrido de elementos pertenecientes a diferentes sectores revolucionarios deseosos de sumarse ea los centristas por entender que ellos sólo pueden llevar como candidato a quien no traicione a la Revolución y que ese puede ser el doctor Carlos Manuel de Céspedes y Quesada.

x x x

"La Vanguardia Femenina Carlos Manuel de Céspedes" se reunió el sábado en el Hotel Nueva Isla para dar cuenta las delegadas, de la labor de propaganda que vienen realizndo en esta Capital y en el interior. Se acordó, entre otras cosas, facultad a las delegadas del interior para que puedan nombrar nuevas delegadas para ayudarlas en la obra que con tanto entusiasmo realizan en pro de la candidatura del doctor Céspedes y dar un voto de gracias a las señoras María S. de Salcer y señora Blanco, delegadas de Guanabacoa; y señora Raquel Planas que lo es en el barrio de Santos Suárez.

LAS AFILIACIONES DE LOS PARTIDOS

El CND en Puerto Padre está en primer lugar, en el barrio Lagunas, de este municipio, el PUN tiene más de mil afiliaciones, ocupando el primer lugar. En Manzanillo el PUN y el CND se discuten el primer puesto. En Holguín el Partido Liberal está arriba por gran mayoría y en Santiago el CND.

GARCIA, corresponsal

CND, PUN, LIBERALES Y A. R. ES EL RESULTADO DE LAS AFILIACIONES EN MATANZAS

Lovio, nuestro Corresponsal en Matanzas nos informa que excepto en los pueblos de Agramonte, Manguito, Martí, Los Arabos, Sabanilla y Canasí, de los que no se han recibido informes, el estado de las afiliaciones a los partidos políticos en la provincia de Dos Ríos hasta hoy, arroja el siguiente resultado: CND, 18,392, PUN, 13.892, Liberales, 10,568 y AR, 10,163.

42,000 PERSONAS SE HAN INSCRIPTO EN CIENFUEGOS

Cienfuegos, agosto 19.—DIARIO. Habana.

Dado el trabajo que pesa sobre la Junta Municipal Electoral, su Secretario, el señor Rafael González, nos ha dicho que no puede facilitarnos la suma exacta que arroja la totalidad de las inscripciones hechas hasta el sábado, a las seis de la tarde, pero podemos publicar que pasan de 40 mil contando con las 3.557 que se hicieron en este período, por lo que se deduce que Cienfuegos y su término tendrán unas 42 mil personas con edad electoral que se han inscripto, lo que da el más rotundo mentís a aquellos que suponían el retraimiento en los próximos comicios. Acusan que es grande el entusiasmo de las masas.

OBDULIO, corresponsal

MARCO ANTONIO DOLZ Y LA FUSION DE LOS UNIONISTAS CON EL CND

Interrogado por nosotros el señor Antonio Dolz, Miembro del Ejecutivo Nacional del Partido Unionista Cubano y compañero en las lides del periodismo, acerca de los rumores que circulan de posibles fusiones con los demás partidos existentes, nos dijo que hasta el presente todos los rumores carecen de consistencia, pues aunque los unionistas, en su inmensa mayoría simpatizan con una unión con los del Conjunto Nacional, hasta el presente nada se ha hecho y que todo depende de lo que en el futuro se determine por el alto mando del partido.

CAFE DE HONOR

El próximo jueves 29, a las cuatro de la tarde, en la residencia del general Ernesto Asbert, se efectuará el café de honor que un grupo de damas, presidido por la señora Fanny Crespo, ofrecerán al jefe del Partido Unionista Cubano. A las cinco de este día se reunirá la Asamblea Nacional del Partido Unionista Cubano para tratar de asuntos de gran trascendencia política.

FIESTA EN DRAGONES

Próximamente se efectuará en el barrio de Dragones una fiesta política para la que convocarán Marco Antonio Dolz, Delfín de la Riva, Florencio Casals y otros en pro de los ideales que persigue el nuevo Partido Nacional Unionista Cubano, cuyo jefe máximo es el general Ernesto Asbert.

ACTIVIDADES CENTRISTAS

La llegada del doctor Carlos Manuel de Céspedes ha dado gran movimiento al Centrismo en toda la República. Grandes núcleos de electores que permanecían indiferentes a la llegada del coronel Céspedes a Cuba, se han definido centristas por ser este partido el que lleva al ex-Presidente como candidato a la primera magistratura.

NADA DE PACTOS POR AHORA DICE JUSTO LUIS DEL POZO

A virtud de las informaciones publicadas por varios colegas en las que se habla de posibles fusiones de los núcleos revolucionarios incluyendo en dicha unión al Conjunto Nacional Democrático y al Partido Unión Nacionalista, visitamos ayer al máximo líder del Nacionalismo señor Justo Luis del Pozo a quien interrogamos sobre el particular. El Presidente del PUN a nuestras preguntas contestó, «que ratificaba una vez más sus anteriores declaraciones de que el Partido Nacionalista llevaría en su boleta electoral candidatos propios desde el de Presidente de la República hasta el de Miembro de la Junta de Educación y que dichos candidatos debían ser de procedencia revolucionaria probada.»

En relación a las negociaciones que se dicen existen para una coalición, el señor del Pozo nos declaró: «hasta este momento no hay nada de pactos y puedo anticiparle que no los habrá tampoco hasta después de la reorganización.»

LA AVANZADA NACIONALISTA

Pablo A. Sanz y Alcántara, Presidente de la Avanzada del Partido Unión Nacionalista y ex-Presidente de la Agrupación de Sargentos, Cabos y Alistados licenciados honrosamente, cita por este medio a los que fueron afiliados de la citada Institución, para que en los días que puedan hacerlo, se presenten en las Oficinas de esta Avanzada, en Aguila 193, por Reina, segundo piso, a recibir documentos de su propiedad y al mismo tiempo, si son Nacionalistas y lo desean se inscriban en la Avanzada. Así mismo cita a las representaciones que dicha Institución tenía en los 25 términos municipales a los mismos fines, como también intereso de las delegaciones del interior me escriban al objeto de enviarles documentos y remitirles datos relacionados con la Avanzada que me honro en presidir.

NOTAS DE LAS OFICINAS DE "ACCION REPUBLICANA"

De nuevo en esta capital el señor Carlos Peláez, uno de los más esforzados paladines del Marianismo, lo entrevistamos inquiriendo noticias en relación con la campaña de afiliaciones en la Provincia de Camagüey, manifestándonos que los liberales de Vertientes, con Horacio Rodríguez a la cabeza, han ingresado en Acción Republicana, disolviendo el directorio ortodoxo y abandonando las mesas de afiliaciones.

En dicha población hay un Censo de ocho mil electores de los cuales puede afirmarse que más de la mitad siguen las indicaciones del señor Rodríguez.

El Presidente de los liberales de Limones en la citada Provincia, señor Modesto Ada, ha ingresado también con numerosos amigos en Acción Republicana.

El doctor Francisco Villabella y el señor Serafín Téllez, leaders liberales de Sibanicú, han ingresado en Acción Republicana anotando 281 afiliaciones en el primer día.

En la Provincia de Matanzas Acción Republicana está por encima de todos los Partidos en lo que respecta al número de afiliados.

Ofrecemos a continuación los datos oficiales que obran en poder de la Oficina Provincial del Partido, de las afiliaciones registradas hasta el día 18 de los corrientes, por Municipios:

Matanzas, 3.350; Colón, 2.580; Cárdenas, 1.150; Limonar, 1.100; Manguito, 1.125; Jovellanos, 1.620; Perico, 580; Los Arabos, 440; San José de los Ramos, 450; Agramonte, 780; Jagüey Grande, 525; Pedro Betancourt, 575; Bolondrón, 725; Unión de Reyes, 465; Sabanilla del Encomendador, 560; San Antonio de Cabezas, 540; Máximo Gómez, 580; Martí, 250. Total: 17.395.

Faltan los datos de los Términos Municipales de Santa Ana (Cidra), Arcos de Canasí, Alacranes y Carlos Rojas.

En Florida, Acción Republicana marcha a la cabeza de todos los partidos, con 1,600 afiliaciones.

En Jatibonico pasan de 1,400; en Ciego de Avila el Marianismo tiene 2,200 afiliaciones; en Nuevitas marcha en primer lugar: le sigue el Conjunto Nacional Democrático.

EL DOCTOR MULKAY INGRESA EN EL CND

Firmada por el doctor Esteban Mulkay, destacado miembro del Partido Unión Nacionalista, desde la fundación del mismo, y distinguido revolucionario en época de Machado, se nos envía una hoja suelta en la cual se despide de sus correligionarios nacionalistas del Término Municipal de Remedios para ingresar en el Conjunto Nacional Democrático.

También viene inserta en dicha hoja una carta que el doctor Mulkay le dirige al general Menocal dándole cuenta de las causas de su actitud, y a la vez para expresarle la satisfacción que experimentó al recibir del doctor Frank Carrillo una misiva suya, felicitándolo por su ingreso en el CND.

Esta valiosa adquisición del "Conjunto" como la de otros significados elementos de Las Villas se han debido muy particularmente a la labor activa y desinteresada que viene haciendo el Jefe de la circunscripción de Remedios, doctor Frank Carrillo, quien representa hoy en Santa Clara uno de los valores jóvenes que con más arraigo y simpatías cuenta para salir airoso en su aspiración a Gobernador Provincial de las inquietas.

EL DOCTOR SILVERIO SE DIRIGE A SUS SUBALTERNOS

El doctor Nicasio Silverio, Presidnete del Comité Gestor Nacional de la Alianza Popular Agraria, se ha dirigido a todos los Jefes y Miembros de los Directorios Municipales de la siguiente manera:

"A los señores Miembros del Directorio Municipal de La Alianza Popular Agraria, del Término....

Señores:

El que suscribe, Nicasio Silverio y Sáinz, en su carácter de Presidente del Comité Gestor Nacional de "La Alianza Popular Agraria", tiene el honor de comunicarles que, "La Alianza Popular Agraria" ha suscrito un pacto de carácter nacional con el Partido Unión Nacionalista, pacto que responde a la ideología por nosotros mantenida, en sus anhelos de amplias reivindicaciones para las masas proletariadas y el campesinaje cubano, a los mismos fines para que fué organizada como Partido Nacional "La Alianza Popular Agraria", suplicando por lo tanto a nuestros correligionarios efectúen sus afiliaciones en las oficinas de inscripciones señaladas por el Partido Unión Nacionalista.

Los que apartándose de nuestra determinación efectuaren pactos, coaliciones o acercamientos de cualquier género en el orden político con cualquier otra fuerza, estimamos que quedan excluídos de nuestras filas, traicionando el acuerdo tomado por el Comité Gestor Nacional de "La Alianza Popular Agraria".

Muy atentamente,

Nicasio SILVERIO Y SAINZ,
Presidente del Comité Gestor Nacional de "La Alianza Popular Agraria"

ANIMADA ASAMBLEA CELEBRARON EL DOMINGO LAS MUJERES LIBERALES

El pasado domingo tuvo efecto en el Círculo Liberal de Zanja 58, una asamblea organizada por el Ejecutivo Central Femenino Liberal, asistiendo al acto numerosas mujeres de los 43 barrios de la Habana y del interior de la República. El acto fué presidido por la doctora María Teresa Ramírez, ocupando también puestos en la Presidencia las distinguidas damas señoras Elvira Obregón de De la Cruz, Gloria Alonso de Vasconcelos, María Vianelo de Vasconcelos, Silvia R. de Márquez Sterling y la doctora Amparo Sibral de Ledón.

Abierta la sesión, la doctora Ramírez explicó el objeto de aquella reunión, y la importancia que ella tenía, ya que venía a demostrar que las mujeres liberales seguían firmes en sus puestos, y con el entusiasmo y valor necesarios para intensificar sus labores en pro del triunfo del Partido Liberal. Significó, además, el deseo de las mujeres liberales de bajar a la arena del comité de barrio para desde allí interpretar mejor las palpitaciones del alma popular, para que de esa manera el pueblo, soberano, pudiera ser rectamente interpretado. Felicitó, además, a las mujeres por la labor realizada hasta ahora, que han dado por resultado que respondieran en más de un cincuenta por ciento en las afiliaciones liberales.

Terminó la doctora Ramírez, exhortando a las mujeres a que continuaran tesoneramente en su campaña, para cumplir plenamente la misión histórica que estaba llamada a realizar.

Seguidamente habló el doctor Carlos Manuel de la Cruz, que por primera vez hablaba, en la Capital de la República, en una fiesta liberal.

Significó su propósito de dar a las mujeres todas las garantías necesarias para el desenvolvimiento de sus actividades, ya que a su juicio las mujeres, en nuestras revoluciones redentoras, ganaron para sus hermanas de hoy, todos los derechos civiles y políticos. Hizo presente su deseo de dar al Gobierno una fórmula de orden y de paz. Terminó el doctor Carlos Manuel de la Cruz, su brillante discurso, manifestando a las mujeres liberales que los hombres liberales, se mantendrían siempre en su puesto de honor, y que darían en todo momento con la valentía característica de los hijos de esta tierra, el frente a todas las vicisitudes que pudieran presentarse.

Seguidamente hizo uso de la palabra el doctor Esteban de Varona, Director de "El Liberal", y en formidable discurso, colocó el problema de la mujer en el momento actual en el verdadero punto de vista en que debe situarse, conminándolas a que vayan a la lucha cívica, con una conciencia formada y con absoluta independencia de criterio, porque únicamente así, podría resultar el elemento necesario para encauzar nuestra nacionalidad por nuevos y amplios derroteros.

Seguidamente se aprueba una moción presentada por la señorita Luciana Hernández, en que se mandaba un mensaje de salutación al doctor Manuel Castellanos Mena, por haber sido el primero en pedir en la Cámara de Representantes, la igualdad civil y política e la mujer, y en la que se le nombraba Presidente de Honor del Comité Ejecutivo Femenino.

Habló después la señora Esperanza Fierros, poniendo de relieve su campaña en pro de Dolores González y de todas las mujeres que sufren las injusticias de nuestro ambiente social.

Planteado el problema de las vacantes en la Directiva, ocasionadas por la ruptura del pacto liberal-marianista, la señorita Graciela Perdmoo propuso se forme un comisión para que recomendara las personas que habrían de cubrir los mismos. Secundó esta moción la doctora Ana Echegoyen de Cañizares, explicando su voto en el sentido de que si bien resultaba más democrático [illegible] la Asamblea [illegible] designara los nombres, sería más eficiente que [illegible] esa comisión, por cuanto que esos puestos debían ser cubiertos no simplemente por nombres, sino también por capacidades, de tal manera que resultara la persona para el puesto y no éste para aquélla, y que esta comisión se hacía además necesaria, por cuanto era de tener en cuenta al formar las nuevas directivas a las mujeres que con el Conjunto Cívico Cubano que preside la señora Esperanza Fierro, habían ingresado posteriormente en el Partido Liberal, así como también a las múltiples simpatizadoras del doctor Carlos Manuel de la Cruz, que también habían ingresado con éste en el Partido.

Hicieron uso de la palabra, también, la señora Juana Santos, Carmen Calleiro, y el doctor Cañizares que expuso la necesidad de que todo lo que vale en Cuba, debe unirse para demostrar que en la conciencia colectiva se ha producido una verdadera revolución de ideas y procedimientos.

Hizo el resumen, el brillante y conceptuoso orador, señor Enrique Martes, en un discurso que resultó un magnífico himno a las mujeres cubanas, al Partido Liberal y a los dirigentes del mismo.

REPUBLICA DE CUBA.—SECRETARIA DE HACIENDA

Dirección General de la Lotería Nacional.—Habana.

"Mangos de Baraguá". ¿Recuerda Ud. lo que significa este nombre en la Historia de Cuba? ¿Recuerda Ud. la viril protesta de Antonio Maceo cuando se entrevistó con Martínez Campos en "Mangos de Baraguá".

Para construír una Escuela de Primera Enseñanza en este lugar, cargado de historia Patria.

Para hacer una carretera que, partiendo de la ruta central llegue al Santuario del Cobre;

Para hacer un Parque infantil en la ciudad de Santiago de Cuba, y una carretera que una a esta ciudad con la Playa Siboney se celebrará un Sorteo Extraordinario de la Lotería Nacional en Santiago de Cuba el 8 de Septiembre de 1935, Día de la Caridad, Patrona de Oriente.

AYUDE A LA PROVINCIA HEROICA QUE CONTRIBUYO CON TODA CLASE DE SACRIFICIOS A LA REALIZACION DE LA INDEPENDENCIA DE CUBA.

COMPRE BILLETES DEL SORTEO EXTRAORDINARIO PRO ORIENTE.

Los Premios de este Sorteo serán distribuídos en la siguiente forma:

1	Premio de	$ 200.000
1	„ „	„ 50.000
1	„ „	„ 20.000
1	„ „	„ 5.000
10	„ „ $ 1.000	„ 10.000
20	„ „ „ 500	„ 10.000
40	„ „ „ 200	„ 8.000
2064	„ „ „ 100	„ 206.400
2	Aproximaciones de $1.000 anterior y posterior al primer premio	„ 2.000
2	„ „ 500 anterior y posterior al segundo premio	„ 1.000
2	„ „ 200 anterior y posterior al tercer premio	„ 400
99	„ „ 100 al resto de la centena del primer premio	„ 9.900
99	„ „ 100 al resto de la centena del segundo premio	„ 9.900
99	„ „ 100 al resto de la centena del tercer premio	„ 9.900
2441	Premios.	$ 542.500

Consta este sorteo de 31.000 billetes a $25 moneda de curso legal el entero, divididos en centésimos a 25 centavos cada fracción.

31.000 Billetes a $25.00 ..... $ 775.000

30% para beneficio de Obras Públicas en la Provincia de Oriente, comisión a compradores y gastos 232.500

70% para repartir en premios ..... $ 542.500

Los premios se pagarán por la lista oficial que autorizará esta Dirección General.

Habana, Julio de 1935.

ADALBERTO RAMIREZ SALA,
Director General, P. S.

PRO ORIENTE

8,150 tercios de tabaco en rama y 500,000 tabacos torcidos lleva el vapor "Habana" con destino a España

El «Iberia» ha llegado sin novedad a Vigo. Hoy llegará el gerente del National City. Arrestados dos polizones. Uno de los consignatarios de la Arrendataria a N. York

Procedente de New York, llegará en la mañana de hoy el turbo eléctrico "Oriente", de la New York and Cuba Mail S S Company, que trae 2,149 toneladas de carga general y 334 pasajeros, entre los cuales figuran los señores Mr. y Mrs. T. Albizer, señores A. y F. Alonso, doctor Luis Altman, doctor Benjamín F. Baer y familia, señor y señora D. J. Cameron, Fernando Castro y señora, Luis Casas, señorita C. Castello, señor Manuel J. Díaz, J. F. Cardiner y familia, señorita Luz Tamayo, Jaime Marino, doctor B. Menéndez, Desiderio Parreño, John Rae y familia, Rafael Ríos, señor R. Rodríguez, Juan Romero y señora, Enrique Roque, doctor E. Estevens y señora, José Valls y familia, Lucas Viera y señora, señorita D. Villadas, doctor S. Zimermann y los demás turistas que regresarán en el propio barco a New York.

EL "SIBONEY".—En su turno regular de los lunes, cubriendo la ruta New York, Habana, Progreso y Veracruz, cruzó ayer por la Habana otro barco de la New York and Cuba Mail S S Co., el "Siboney", que trajo carga y once pasajeros para la Habana, y conduce carga y cien pasajeros para México.

Llegron en este barco los seores Julio Kramer, Julio Fuentes, Eduardo Brunet, George Eggers, Helen Latha, Amada Walker, Ramón Martínez, Guillermo Vázquez, y tres chinos que regresan de su país.

Entre los pasajeros en tránsito anotamos al literato mexicano señor Juan Tablada, miembro, además, de la Embajada de los Estados Unidos Mexicanos en los Estados Unidos de Norte América; la escritora americana Mary Aykerson, el banquero Joseph Rowe y gran número de maestros de instrucción pública de los Estados Unidos que van de vacaciones a México.

LOS QUE EMBARCARON.—En el "Siboney" embarcaron para Progreso y Veracruz, Carlota Díaz de Miranda, Francisco Lorie y señora, Lorenzo Cosío, John G. Edley, y señor Frank B. Chebeay, y señora Clara Wohl, Marion B. Reith e hijo, Amelia Haber, Julián Echevarría, Nova Gearhart, Llian Cooper, Laura Pender, Clarence Nelson, y señora M. Sewell Pender y otros.

EL "VELMA LYKES".—Procedente de Houston Texas, llegó el vapor americano "Welma Lykes" que trajo carga general y ocho pasajeros en tránsito, entre ellos la periodista Iona Spencer, el teniente del Ejército americano Thoms B. Hall.

EL "SIXAOLA".—El vapor americano "Sicaola", de la Flota Blanca, llegó de New Orleans con carga general y catorce pasajeros para la Habana y con carga y 64 pasajeros en tránsito para Cristóbal.

Llegaron en este barco los señores Juan Basilio y señora, Roberto F. Méndez, Gaspar de la Cruz, Phillip R. Calder, Rsoe B. Mc Elroy, Michael Bernal, el manufacturero John G. Penimann, Milderd Baldey, e hija y otros.

EL "HABANA".—Ayer tarde, a las cuatro, zarpó para España y New York el vapor correo español "Habana", que se ha demorado por haber tomado 8,150 tercios de tabaco en rama que lleva para España, 300 sacos de café y medio millón de tabacos torcidos así como doscientos pasajeros.

EL "IBERIA" LLEGO A VIGO.—El señor Luis Clasing, Agente general en la Habana de la Hamburguesa Americana, ha recibido un cablegrama anunciándole que el pasado sábado, a las dos de la tarde, llegó a Vigo, con toda felicidad, la moto nave "Iberia", que salió de la Habana, con numerosos pasajeros.

SALIDAS—Salieron ayer el "Habana", para New York, el "Velma Lykes" para Cristóbal, el "Siboney" para Progreso; el 'P. Pierce", para Cristóbal; el "Cuba", para Key West; el "Quirigua", para Puerto Antonio; el "Sixaola", para Cristóbal.

LA RECAUDACION.—La Aduana de ella Habana recaudó ayer 89,038 pesos y 75 centavos.

LA ESPOSA DE UN GENERAL.—Entre los pasajeros en tránsito del "Sixaola", figura Mrs. Lytle L. Brown, esposa del general Brown, Jefe del Canal de Panamá.

LEOPOLDO CASAS. — En el "Oriente" llegará hoy el Gerente del National City Bank en la Habana, señor Leopoldo Casas.

DON MANUEL DIAZ.—En el "Habana" embarcó ayer para New York el señor Manuel Díaz, de la Gerencia de García y Díaz, en Buenos Aires, Cuba y Estados Unidos.

Para sustituir al señor Díaz en la Agencia en la Habana vendrá el señor Marcelino García.

—En el "Quirigua", para Kingston, embarcó Ros Aloy, Jefe de la División Sur de la Flota Blanca.

En el "Sixaola" embarcaron para Cristóbal, José Díaz Cruz, René Grouter John H. Page, y otros.

CAPTURADOS SEIS POLIZONES.—Ayer tarde, y poco antes de zarpar el vapor correo español "Habana", fueron capturados a bordo seis individuos que se habían introducido a bordo con el propósito de ir como polizones.

Los arrestados se nombran José González Posada y Antonio de los mismos apellidos, ambos vecinos de Amargura 74; José González López, de Reina 22; Manuel López, de Aguacate 73; Jesús Arca, de Amistad 63.

De este caso se dió cuenta al Juez Correccional.

M.E.C.D. 2016

Una sesión animada de la Bolsa de Osaka

ASIA 1935

XIV

PODERIO Y DEBILIDAD DE LA ECONOMIA JAPONESA

Los grandes feudales del capitalismo japonés

Por nuestro enviado especial M. EMILE SCHREIBER

SI hubiese surgido oportunamente en el Japón un legislador de la envergadura del Presidente Teodoro Roosevelt (el primero del nombre), que, por su ley sobre los trusts, supo detener la extensión amenazadora de los negocios gigantescos, no sufriría hoy este país un desequilibrio que, tarde o temprano, culminará en una revolución económica.

Los grandes feudales no disponen ya, como los señores de antaño, de una citadela y millares de soldados. Hoy son directores de inmensas compañías, análogas en sus principios a lo que fué en su origen la «Compañía de las Indias». Estos magnates administran tan grandes capitales y dirigen tantos hombres, que uno de ellos me decía en Tokío:

«Calculo en 200,000 el número de obreros y empleados que trabajan en nuestra empresa; pero esta es una cifra aproximada, ya que la extensión de nuestro poderío es de tal magnitud que nos impide conocer exactamente su totalidad».

Los más importantes, entre los grandes feudales, son los Big-Five, convertidos en los Big-Six desde 1932, en que un nuevo financiero conquistó su lugar cerca de los otros cinco. He aquí la lista de los Bix-Six: Mitsui, Mitsubishi, Daiischi, Yasuda, Sumitomo, Sanwa.

Estos acaudalados «businessmen», se ocupan de múltiples asuntos, principalmente de banca. El volumen de sus negocios no ha cesado de acrecentarse, sobre todo desde el año 1926, y su potencia financiera representa hoy más del cincuenta por ciento en la cifra de negocios del Japón entero.

Vienen después tres grandes firmas, que no comportan operaciones bancarias: Okura, Aikawa y Tusukawa.

Cada una de estas poderosas empresas es propiedad, si no de una familia, al menos de un clan, pero siendo sus acciones cotizadas en Bolsa y cedidas en parte al público, es difícil calcular aproximadamente el número de japoneses interesados en su prosperidad.

Los «buildings» de estos grandes trusts, concentrados principalmente en los alrededores de la gran estación de Tokío, recuerdan, con una nota más moderna, a los de London City.

Las dos firmas más importantes, Mitsui y Mitsubishi, deben su prosperidad a la exportación, que comenzaron poco antes de la revolución de Meiji, allá por el año 1865, época en que consagraron sus primeros capitales a la organización de compañías navieras, estando desprovisto el Japón, en aquel entonces, de marina mercante. Esta flota ha adquirido, en setenta años de lucha, el tercer puesto del mundo.

El más preeminente de todos los trusts, es el de Mitsui Gomei Kaisha, con su gran sistema bancario, sus compañías navieras y sus sucursales en las principales ciudades del mundo: en Berlín, se llama Deutsche Bussan Aktiengesellschaft; en Lyon, Sociedad Anónima Bussan; en Africa del Sur, Mitsui Bussan, etc., etc.

Todas estas empresas eran propiedad familiar de los Mitsui, cuyo penúltimo jefe, el barón Takuma Dan, fué asesinado el 5 de marzo de 1932, acontecimiento que subraya la inevitable crisis provocada por la gran extensión de estos trusts.

A la muerte del barón Takuma Dan, se reunió un consejo de familia, y fué elegido un nuevo presidente, según la constitución inmutable, que data de 250 años, establecida por el fundador, Ashirobei Mitsui. La familia Mitsui posee, en pleno centro de Tokío, suntuosos palacios, magníficos parques y hasta bosques que rodean la ciudad. Cuando el décimoquinto presidente ofrece una gran recepción en nombre de la familia, el lujo y la magnificencia son sólo comparables a las fiestas del Mikado.

Las dos familias están representadas en el Parlamento japonés por dos partidos frecuentemente antagónicos: los Mitsui, por los Seiukais, y los Mitsubishi, por los Minseitos.

Los Mitsui desean trabajo para sus fábricas y son, por consiguiente, partidarios de la expansión territorial, aunque ésta motive una guerra. Han encontrado en el General Araki un ferviente defensor de sus ideas cerca del Mikado. Ellos provocaron la ocupación del Manchukuo por el Japón.

Los Mitsubishi quieren, ante todo, la prosperidad del comercio y defienden la paz y el libre cambio.

Hoy día predominan los Mitsui, que han relegado a un segundo plano a los Mitsubishi.

M. Manzo Kushida, director general de Mitsubishi—después de ofrecerme en su buró la taza de té que acompaña en el Japón toda conversación de negocios—enumera las actividades de su inmensa compañía y las firmas que están bajo su control.

«Nos ocupamos—me explica—de todo lo relacionado con las grandes finanzas, el alto comercio y las industrias más importantes. Tenemos astilleros, centrales eléctricos, fábricas de productos químicos, de aviones, y de toda maquinaria industrial; minas de carbón y de todo género de metales; grandes almacenes, extensas explotaciones agrícolas; y en el plan de defensa nacional: astilleros para la construcción de buques de guerra, desde los acorazados hasta los submarinos. Fabricamos de todo: ametralladoras, tractores de artillería, puentes, ferry boats, locomotoras, vagones, railes y hasta cables submarinos».

La última creación de Mitsubishi, amenazadora para los Estados Unidos, consiste en una fábrica de automóviles, industria hasta ahora inexplotada en el Japón. El coche Datsun, de 6 HP., es similar al Rosengart francés o al Fiat italiano. Su precio (10,000 francos) es relativamente caro en relación con los otros artículos japoneses; pero los industriales estiman que, de aquí a cuatro o cinco años, podrán producir automóviles al mismo costo que los americanos, y, poco después, más baratos. Ese día, ya cercano, detendrá la expansión de la industria automovilística americana en todo el Asia. Nuevas sociedades están ya en vías de formación para construir coches de turismo, de 10 a 15 HP.

Los otros grandes feudales, casi tan importantes como Mitsui y Mitsubishi, se consagran a determinadas especialidades: Okura, a la industria textil; Tusukawa, a las minas, etc.

Ya he descrito cómo extienden estas entidades gigantescas sus diversas ramificaciones a los talleres familiares, controlando así la mayor parte de la producción japonesa.

M. Kadono, director de la firma Okura, me da detalles interesantes sobre la conexión que existe entre estas instituciones.

«Hasta hace algunos años—me declara—es decir, hasta la crisis mundial, nos hacíamos la competencia unos a otros; pero llegamos a comprender que valía más, para no arruinarnos, establecer una comunidad de intereses».

—¿Cómo realizan ustedes su defensa común?

—Generalmente, nos reunimos para discutir los diferentes puntos, en el Club Industrial.

—¿No se ven ustedes obligados a pagar fuertes impuestos? He oído decir que, a raíz de la crisis agrícola del año anterior, el Gobierno les obligó, para evitar una revuelta campesina, a suscribir una «contribución voluntaria» de veinte millones de yens, destinada a socorrer a las poblaciones en desgracia...

—Es exacto. Respondemos gustosos a estos llamamientos, que son muy elevados para nosotros, lo son menos, en realidad, que los de la mayoría de las grandes naciones occidentales.

«Aquí, un comerciante con 20,000 yens de renta, no paga más que el 14 por ciento de impuestos. El que tiene un millón de yens de renta (4 millones 300 mil francos), paga el 22 por ciento, mientras en Francia, si no me equivoco, contribuiría con el 80 por ciento».

—¿Pero no prueba el déficit del Estado que esos impuestos son insuficientes? ¿Y no se encuentra su situación financiera tan desequilibrada como la de América?

—El problema es absolutamente distinto. La doctrina del Presidente Roosevelt está basada sobre el aumento de precio de todas las mercancías, y no puede conciliarse con la necesidad de exportar, necesidad vital para los Estados Unidos. En cambio, nuestra exportación se desarrolla sin cesar, y, como consecuencia, nuestro déficit financiero irá disminuyendo constantemente.

—Entonces, ¿usted considera con optimismo el porvenir económico del Japón?

—Más o menos—me responde M. Kadono. Sin embargo, tenemos diversos motivos de inquietud. El más importante es el excedente de población que, como usted sabe, aumenta a razón de un millón por año. Nuestras importaciones siguen siendo superiores a nuestra exportación: es el secreto de nuestra política exterior, dominada por el estudio de una producción a mejor costo, de las materias primas indispensables a la industria japonesa. En fin, nuestra rápida sobre-industrialización, análoga a la de los Estados Unidos, podría también reservarnos, dentro de pocos años, algunas sorpresas sociales.

¿Cuáles son las sorpresas sociales a que aludía M. Kadono?

Resulta evidente que el alza constante de los derechos de aduanas—que en el mundo entero perjudica la exportación de los productos japoneses—puede provocar una grave crisis industrial y comercial. Llegado el momento, el partido militar, muy poderoso y socializante, no dejará de explotar, contra los grandes feudales, el descontento popular. Actualmente, la gran facilidad de los negocios, motivada por la desvalorización del yen a 65 por ciento, permite contemporizar. Cada cual gana su vida, pero la menor pausa en esta ascensión podría ser el punto de partida para una revolución nacional. La opinión pública japonesa percibe cuánto hay de anormal en la manumisión de algunas familias sobre la mayor parte de la economía.

Sin embargo, muchos industriales y comerciantes japoneses, inclusive los minoristas, apoyan esta organización feudal, que, en materia de crédito, les ofrece mayor seguridad.

Desde el punto de vista nacional, este sistema resulta ventajoso al Gobierno, que sabe exigir a las grandes firmas los sacrificios que considera pertinentes, en pro de una política económica. Las enormes sumas, despilfarradas por el Japón en Corea y en el Manchukuo, fueron facilitadas, en su mayor parte, por estas poderosas empresas.

¿Podrán compensar durante mucho tiempo estas ventajas la necesidad de equilibrio económico y de justicia social, cada día más evidente en el Japón?

Recolección de patatas en el Norte del Japón.

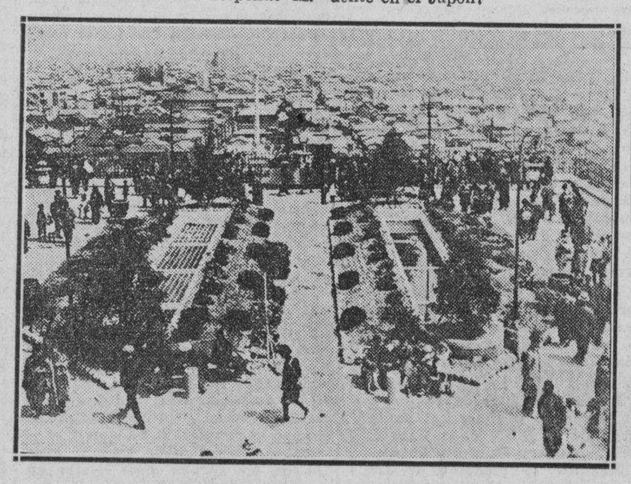

Vista de la azotea de un gran almacén de Tokío.

LOS SECRETOS DE LA PRISION DE SING-SING

TRE MIL HOMBRES SIN MUJER

Por el doctor Amos S. Squire, ex-médico jefe del Presidio.

Versión española especial para el DIARIO DE LA MARINA

REPETIDAMENTE se me ha pedido una definición de «la casa grande». La mejor es esta: Tres mil hombres sin mujer.

Una densa opresión invade la cárcel. Teniendo en cuenta que la mayor parte de la población no tiene aún cincuenta años, y que las condenas a diez años, a veinte o a perpetuidad son las más numerosas, pensad qué inquietudes pueden desencadenarse dentro de esta masa de hombres enfermos, que tienen siempre los mismos recuerdos.

No me quiero referir a las perversiones que nacen, se desarrollan y se nutren en el presidio... Pienso, por el contrario, en las pasiones puras que no se traducen en actos y en las que duermen y a veces se agitan en los remansos de sus almas: recuerdos, corajes, desesperación...

Las quimeras de tres mil hombres, los latidos de tres mil corazones sin mujer, serían capaces de hacer estallar al mundo, si un día hallaran las armas necesarias para ello. Y esto, no es particularmente aplicable a Sing-Sing: los sufrimientos de los penados son idénticos en todas partes, y aún afectan, dentro de su desarrollo, al proceso de la comunidad de hombres libres.

He sido testigo emocionado de muchos casos, que merecen los honores de ser conocidos. Dejadme relatar algunos de ellos, entresacados de un archivo que no será nunca colmado.

EL TEMPLO GRIEGO A LOS BORDES DEL HUDSON

En medio de la «casa grande» se levanta una especie de templo griego de majestuosas columnas y un frontón corintio. Nunca se sabrá en qué cabeza cupo la idea para inspirar a los administradores del establecimiento la evocación mediterránea de estas figuras clásicas a orillas del Hudson. En todo caso, el templo sirvió para alojar a las mujeres, cuando Sing-Sing fué prisión mixta.

Los condenados nunca veían a las cautivas, pero sí el templo; sabían así que las mujeres, centenares de mujeres, habitábanlo, y esto era lo suficiente para volverlos locos. Con alguna suerte podían distinguir una, de cuando en cuando.

Los servicios comunes —la panadería y las cocinas— facilitaban los encuentros furtivos. En una ocasión, un prisionero penetró en la galería de los hombres, con un semblante transfigurado. A la hora del recreo, dijo a sus camaradas:

—Hoy me he encontrado una mujer.

Treinta cabezas volviéronse hacia él.

—¡Dinos cómo es ella!

Y el hombre feliz describió a la cautiva y animó su cara con la luz del recuerdo.

Si la encontraba nuevamente, no decía precisamente «he tropezado con una mujer», sino «la he vuelto a ver».

Idilios desesperados acunábanse así en los corazones.

Dos o tres veces al año, los enamorados que no se habían cruzado nunca la palabra, podían verse un instante y cambiar una sonrisa, si es que los dioses los protegían. También llegaban a sus destinatarios, las cartas, después de trazar complicados zig-zags.

Muchos de estos pobres amores terminaban por el suicidio. El hombre y la mujer se suicidaban el mismo día, con la esperanza de encontrarse en el otro mundo. Este caso se produjo muchas veces.

La administración del establecimiento acabó por comprender que ciertas leyes escritas en los corazones de los hombres y aún en el fondo de sus cerebros, eran más pujantes que todos los reglamentos penitenciarios, y no podían impunemente violarse. Y el templo griego fué abandonado.

Pero la obsesión continúa.

AMOR POR PODERES

Aún hoy, los condenados casados sin familia no ven nunca cara de mujer, lo mismo allí dentro, que en las visitas a través del tupido tamiz que los separa de la libertad y de la sala. (Una sola excepción se hace a favor de los que van a morir).

Estos desheredados terminan por aficionarse a alguna de las visitantes que no vienen precisamente a verlos a ellos, sino a sus amigos. Se confían a ellas como si fueran algo suyo y conservan los más insignificantes detalles, para recordarlas. Un día se enteran del color de su pelo, otro de su nombre, sus gustos...

Poco a poco van haciéndose una imagen que llega a ser, en su cerebro, una fotografía estimable.

El fetichismo es el embrutecimiento habitual de estas aventuras. El camarada pide a la hermana o a la prima un pañuelo, un guante o una vieja borla de polvo. Entonces, el condenado posee un verdadero tesoro. El objeto le sirve de intercesor con relación a las cosas de la vida. Por la noche, dentro de su celda, le rinde culto. Cree por breves momentos ser un hombre como los demás. E inmediatamente, un drama incomprensible, en el que se juega a la libertad, nace de estos amores extraños.

Una noche me llamaron a la enfermería. Había un prisionero con el cráneo medio chafado. Le pregunté; pero fué imposible saber quién le había, o como se había herido. A todas las preguntas contestaba, con su aire turbio.

—No lo sé, no lo sé.

Pero terminó por saberse. Los «terneros» pastorean en la «casa grande» como en todas las cárceles.

Mi herido era un enamorado por poder, de la hermana de un compañero de taller. Había solicitado a su amigo las señas personales de su hermana. En ello intervino incluso el dinero. ¡Y las complicaciones!... Surgió otro pretendiente, al que el hermano también había «vendido» el retrato en detalles. Los dos pretendientes dueños del retrato mental de la hermana de su camarada, descubrieron de pronto que eran rivales: el más débil cayó al pavimento.

Oid: aún hay otro final más interesante.

Seis meses después de esta batalla de amor y de rivalidad, se halló al hombre que había vendido el retrato de su hermana estrangulado en el taller. Era mi herido el que le había dado muerte. He aquí como se matan los hombres en Sing-Sing por los ojos de una mujer jamas vista.

Hay otro aspecto aún. Yo he visto a mujeres que, so pretexto de la caridad, buscan las cárceles y ruedan de los rastrillos a los locutorios. Una de ellas me dijo un día:

—No es usted muy amable, doctor.

A lo que hube de contestar:

—Ni usted muy caritativa, señora. Si no fuera así, no vendría a agitar sus perfumes sobre las narices de mis pupilos. El único medio de reparar el mal que les hace, sería el de enfermar como ellos enferman después.

La bella visitante volvió en sí, y con su mejor letra, escribió al gobernador asegurándole que yo era un salvaje.

Esta reputación mía ha hecho fortuna.

EL FOOT BALL, LA ORQUESTA Y LA DROGA

Ciertamente: la administración hace todo lo que humanamente puede para rescatar a sus pupilos de sus obsesiones. Ha fundado para ellos una orquesta, teams de foot ball, un diario interior, etc. Los músicos de la orquesta no soplan con menos coraje que los bootballers al poner sus balones. Tienen, todos, el derecho de llevar los días festivos uniforme nuevo.

Estos son los paliativos que no aligeran el peso de la cadena y el aguijón del deseo.

Gran número de prisioneros buscan refugio en las drogas.

Es interesante constatar que, al principio, la rechazan; por fin llega hasta el fondo de los rincones más oscuros.

La cocaína, la heroína, la morfina, son muy costosas. Y es a un sucedáneo del opio, el «eng she», al que la mayor parte de los presos recurre, para tenderse un círculo de beatitud, un estado como en brumas. En el fondo de las pipas, el opio deshecho, deposita un residuo negruzco. Los chinos rascan con un cuchillo, hacen unos paquetes y los venden a bajos precios. Este es el «eng she».

Es la más miserable de las drogas, un amiasma desprendida de la mesa del rico, quien sólo puede pagarse un verdadero paraíso artificial.

Normalmente se hace disolver este residuo en alcohol y se inyecta la tintura que se obtiene.

Pero, los prisioneros no pueden guardar un pomito de alcohol, ni una jeringuilla. Su procedimiento de inoculación, es primitivo. Cuando por sus misteriosos caminos, la droga llega hasta ellos, la guardan en el pañuelo mojado en agua, hacen un paquete, lo prensan sobre una silla... El «seng she» penetra de esta suerte poco a poco en la sangre. Una vez intoxicado, desaparece. Cuando retorna a su consciencia, fuertes dolores lo atormentan. Les nacen abscesos frecuentemente. Pero no importa: prefieren torturarse la mitad del día para conquistar su ración de olvido, ausentando sus preocupaciones sexuales, o sintiéndose extraños a ellas. Pero, en verdad, no hacen más que curarse un suplicio con otro.

LOS AFICIONADOS A LOS BAÑOS DE SOL

El deseo sexual, después de haber atormentado al prisionero durante el tiempo de encierro, lo vuelve un ente descentrado. Los casos de locura son frecuentes en el «club de los aficionados a los baños de sol».

Este nombre, en el argot de la prisión, se da a los condenados cuyo tiempo está por terminar. La permanencia en el encierro causa una suerte de anemia en los tejidos cutáneos que no engaña al ojo experto. Antes de salir buenamente por la puerta de la prisión, se exhiben al sol, para obtener un color más natural. Se acuestan en el suelo, con la cabeza vuelta al cielo:

—Oh, un aficionado al baño de sol —dicen sus compañeros—. Ahora, ruta a la Florida, ¿eh?

Pero el futuro liberado no les escucha. Si sus nervios no son fuertes lentamente va hacia la demencia. No duerme. Por la noche se le oye gemir en su celda. El péndulo del tiempo no trabaja para él. Ha marcado las fechas en su calendario pero las fechas borbotean en su cerebro. En el taller es un hombre inútil.

Si se le infiere un castigo, se enfurecen. Como toda sanción retrasa automáticamente la fecha de la libertad, se creen perseguidos y se vuelven furiosos y amenazan. Se les manda a la celda de castigo, donde acaban por enloquecer.

LA MUJER NO HA EXISTIDO NUNCA

Toda una noche he escuchado a un hombre gritar desaforadamente:

—Yo quiero salir. María está en el rastrillo. Os digo que ella me espera. Yo quiero salir!

Había entrado en Sing-Sing a los dieciocho años. Tenía cuarenta y ocho. Nunca recibió visita alguna, ni cartas. Nadie le esperaba fuera.

Era su imaginación la que había creado, pieza a pieza, a esta María. Pero él la veía, la hablaba. Acariciaba tiernamente su figura hecha de atmósfera.

—Yo quiero salir. María me espera. ¡María!

Poco a poco, también a mi me pareció que la veía. En su delirio, el pobre diablo resumía todo el drama de la prisión. ¿Qué es la «casa grande? —dije al principio de este relato.

Tres mil hombres sin mujer pero dejad que corrija mi definición: la «casa grande» son tres mil hombres que tienden desesperadamente los brazos hacia una María-fantasma, hacia la sombra de un alma y la imagen de un amor.

He aquí una de las galerías donde, a derecha e izquierda, están las celdas de los prisioneros.

Fué muy intensa la lucha electoral en el Retiro Marítimo

18 puertos han proclamado al Sr. Eduardo Martí, delegado y como suplente, al Sr. A. Vidal

Ante el Sr. Juez, presidente de la Comisión de Inteligencia Obrera del Puerto de la Habana, se celebraron las elecciones del Delegado de la Patronal del Retiro Marítimo, por este puerto.

Según los telegramas recibidos, dieciocho puertos proclamaron delegado al señor Eduardo Martí, miembro de la dirección de la Cuban Destiling Company; y como suplente, al señor Armando Vidal y Gelabert, alto empleado de una Compañía Naviera.

Faltan por recibirse las noticias de seis puertos, esperándose que el día 22 se celebren las elecciones en Palo Alto y Tarafa.

Según los partes recibidos de las elecciones en los puertos: Júcaro votó para delegado a Clemente Pérez, y suplente a Eduardo Martí; Cárdenas: delegado, Eduardo Hernández; suplente, José Viada. Cienfuegos: delegado, Emilio Navarro; suplente, Eduardo Martí. Mariel: delegado, Julio López; suplente, Pedro Armas. Cayo Mambí: para delegado, Eduardo Martí; suplente, Ferreira. Caibarién: delegado, Manuel Suárez; suplente, Casuso. Santa Cruz del Sur: delegado, Abadín; suplente, Abadín, Jr. Nuevitas, aclamado E. Martí; suplente, Carreras. Sagua la Grande: delegado, Luis Fernández; suplente, Alfert. Matanzas: delegado, Eduardo Sánchez; suplente, Antonio García. Banes: delegado, J. Campañá; suplente, J. Walker. Gibara: delegado, José Cagigal. Guantánamo: delegado, José Envade; suplente, Cerviño. Batabanó: delegado, Enrique Aspiazo. Casilda: delegado, Eduardo Martí; suplente, Armando Vidal. Antilla: delegado, García Arenas; suplente, Armando Vidal. Tunas de Zaza: por unanimidad, delegado Eduardo Martí; suplente, Poza. Santiago de Cuba: delegado, Luis Cáceres; suplente, Eloy González.

De acuerdo con el resultado de esos puertos ya tiene asegurada su proclamación como Delegado el señor Martí.

La última nota de la moda.

El éxito de El Encanto se explica en su agilidad para ofrecer en Cuba las creaciones de la moda tan pronto París las lanza y aprueba. Así, París acaba de presentar, para fin de verano, una novedad destinada a un gran éxito: son los nuevos vestidos de tarde interpretados en chiffón estampado. Estos vestidos están ya a la disposición de su buen gusto en nuestro Segundo Piso. Su originalidad y elegancia extraordinaria habrán de llamar poderosamente la atención de su buen gusto. Una exquisita variedad de modelos. "El Encanto" los ha marcado a un precio que se pondera por sí solo.

9.50

Además,

con motivo de las eliminaciones finales que estamos llevando a cabo, todas nuestras colecciones de vestidos exhiben precios de imponderable conveniencia económica. Le interesa, por eso, visitar ahora nuestro Segundo Piso.

El Encanto

El Departamento Postal servirá a usted cualquiera de los artículos anunciados.

Mañana: último día de la Gran Eliminación Final en la Sección de Telas.

Extraordinarias oportunidades.

Planta baja.

M.E.C.D. 2016

9A SECCION

TELEFONOS:
Dirección A-3277
Jefe de Redacción A-3205
Sección de Sports M-7912

DIARIO DE LA MARINA

TELEFONOS:
Quejas M-7911
A. Clasificados .. A-3333

9A SECCION

AÑO CIII — EL PERIODICO MAS ANTIGUO DE CUBA. — LA HABANA, MARTES, 20 DE AGOSTO DE 1935 — ACOGIDO A LA FRANQUICIA POSTAL. — PAGINA TRECE

LA ACTUALIDAD

EL APORTE DEL INMIGRANTE ESPAÑOL A CUBA

Por LEON ICHASO

HOY, que tan despiadadamente se trata al inmigrante español de Cuba, hoy, que se le está despojando de uno de sus más fundamentales derechos, el del trabajo, es sumamente oportuno recordar lo que a este país ha dado el trabajo de ese inmigrante español. Fueron sus vigorosas energías las que acometieron las primeras empresas industriales y comerciales; las que levantaron los primeros ingenios; las que cultivaron, en su mayor parte, las primeras vegas de tabaco y los primeros cafetales. Del trabajo de ese inmigrante español brotaron la esplendidez la magnificencia y la integridad terapéutica de esas quintas de salud que son prestigio y gloria de España y de Cuba y que acogen en sus dolencias a españolas y cubanos. Inmigrantes españoles fueron los que crearon dichas quintas y los que abrieron en sus Centros y Asociaciones las aulas donde se ha educado y se sigue educando una larga generación de hijos de Cuba e hijos de su progenitora. Españoles inmigrantes erigieron en la Habana y en otras ciudades de la Isla coliseos que tan eficazmente han contribuído a la cultura artística de Cuba, como el Payret, el Irijoa (hoy Martí), el Albisu, de tan popular y gloriosa memoria, el Arechabala en Cárdenas y el Sauto en Matanzas. Una asociación fundada y mantenida por inmigrantes españoles (el Centro Gallego) adquirió el Teatro Tacón y lo rebautizó con el nombre de Teatro Nacional. Inmigrante español es el que sobre los escombros del Alhambra, está acabando de levantar el teatro que, por su suntuosidad, ha recibido en reciente concurso el pomposo nombre de Alcázar. El mismo inmigrante español, don José Solís, fué el que con sus entonces socios de «El Encanto», construyó el teatro de este nombre—que hoy posee en propiedad—uno de los mejores de Hispanoamérica. Y es también este inmigrante español el que fundó y regentó, en compañía de prestigiosos comerciantes, en el transcurso de cerca de medio siglo, el mencionado establecimiento que ha contribuído con tanta eficacia y con tanto ahinco no sólo al progreso material y a la riqueza de Cuba, sino también a su cultura y a su arte en todas sus manifestaciones, y ha dado trabajo a tantas mujeres cubanas.

Sería interminable la lista de esta clase de inmigrantes españoles que llegados a Cuba en la edad moza, se dedicaron exclusivamente y sin tregua, como el fundador del nuevo teatro citado, al trabajo honrado y fecundo que son en su hogar cubano y en la sociedad dechados de buenas costumbres y que sirvieron siempre a la causa del orden y de la paz y de la tranquilidad públicas y, alejados discretamente de toda política partidarista y de toda burocracia, ayudaron a los gobernantes en todo cuanto significase progreso, acrecentamiento económico, fraterna cordialidad e interés nacional.

No se puede ni se debe olvidar la historia benemérita de esta inmigración española a la que se pretenda proscribir ahora con la desdichada ley del cincuenta por ciento. No se pueden, no se deben borrar de un plumazo los grandes y señalados servicios que ha prestado a Cuba; están demasiado fuertemente enraizados en el desarrollo económico, social y espiritual de este país. Aun prescindiendo, si fuere posible prescindir, de los vínculos raciales, históricos, tradicionales e idiomáticos que unen con con los hijos de Cuba a los hijos de España, este valiosísimo y transcendental aporte de estos inmigranes españoles debiera merecer toda toda la consideración y todo el afecto y toda la protección.

Bien sabemos que en los elementos sensatos, conscientes y espiritualmente aristocráticos del pueblo cubano existen esa estimación y ese aprecio al inmigrante español. Bien sabemos que dichos elementos no han dejado nunca de medir y de aquilatar su valor y su importancia. Pero es verdaderamente injusto, ilógico y doloroso que mercad a una ley dada aturdida y atropelladamente, bajo un gobierno demagógico, circunstancial y efímero—el grausista—el inmigrante español sea anatematizado para el trabajo y condenado al hambre y a la miseria. Y es tanto más sensible esa proscripción del inmigrante español cuanto que con ella resultan los cubanos tanto o más perjudicados que los españoles. Con ella se han cerrado las puertas a esa inmigración creadora de vitalidad y de riqueza. Con ella, si la Ley de Nacionalización del trabajo no se modifica al fin se perturbará y desequilibrará hondamente la economía nacional y se agravará la larga crisis que está sufriendo el país.

FUERON RECUPERADAS PARTE DE LAS JOYAS DE LA CATEDRAL DE PAMPLONA

Varios de los autores o cómplices de este robo sacrílego se hallan detenidos en la expresada capital

Varias de las alhajas fueron encontradas en la casa de un joyero que había fundido ya el oro de la corona de la Virgen. La famosa arqueta valorada en varios millones no apareció

MADRID, agosto 19. (WP).—A la semana de haberse realizado el robo en la Catedral de Pamplona, se ha logrado, además de la identificación de los ladrones que cometieron el hecho, recuperar valiosas alhajas de las que se habían extraído del templo.

Parte de lo robado se hallaba en Pamplona, en el domicilio de un relojero llamado José Arias, efectuándose el hallazgo casualmente. Arias fué a una casa de banca de Pamplona a cambiar una moneda de oro y, extrañado de ello el banquero, dió cuenta inmediatamente a la policía, por si la moneda era alguna de las que pertenecían al monetario que se guardaba en la Catedral.

La policía se constituyó en la casa del relojero y pudo encontrar parte de las joyas robadas.

Hasta ahora, sin embargo, no ha podido ser hallada una famosa arqueta arábigo-persa valorada en 4 millones de pesetas.

Ayer fué detenido en París Ferdinando Papaello, al que se supone coautor del robo.

Según la versión de la policía francesa, Papaello se presentó voluntariamente a las autoridades de París, demostrando ante el inspector Guillaume que era inocente del robo que se le imputa. Reconoció a su amigo Oviedo de la Mota, pero manifestó que nunca había estado en Pamplona.

La policía trata ahora de esclarecer la relación que existe entre el relojero Arias, Papaello y Oviedo de la Mota, persistiéndose en que este último es el director del robo.

En el registro que practicó la policía en la relojería de Arias encontró el Lignus, una Cruz del Toisón de Oro y otras alhajas que habían sido desmontadas, así como señales de que otras habían sido fundidas.

DETENIDOS DOS COMPLICES DEL ROBO DE LA CATEDRAL

PAMPLONA, agosto 19. (AP).—La policía ha detenido a una mujer llamada Candelaria Tapia, y al joyero José Arias, a los cuales acusa de cómplices en el robo de joyas por valor de cuatro millones de pesetas a la Catedral.

Los agentes anunciaron haber encontrado todo o parte del robo en los domicilios de los dos detenidos. La mujer parece haber tenida una participación activa en el robo, creyéndose que indujo al joyero a que tomara parte en el mismo a causa de la facilidad con que podía desfigurar las joyas, dándoles una forma que permitiera su venta sin que nadie sospechara de la procedencia de las mismas.

Según las informaciones que se han publicado las sospechas sobre Arias recayeron a causa de que un cerrajero que le hizo varias llaves utilizando una impresión en cera de la cerradura, dijo a las autoridades que se le había pedido que guardara silencio sobre este particular.

Entre las joyas encontradas se hallan las piedras preciosas que formaban parte de la corona de la Virgen, pero el oro de la corona ha sido fundido. La policía continúa practicando registros con la esperanza de dar con el resto de las joyas robadas.

FUNCION DE DESAGRAVIO EN LA CAPITAL DE PAMPLONA

PAMPLONA, agosto 19. (WP).—Ayer se celebró en la Catedral una función de desagravio por el robo sacrílego cometido en dicho templo el domingo 11 del actual. El templo se vió invadido de fieles y fueron numerosos los que se acercaron al altar para recibir la comunión.

PROYECTOS DE BASES PARA LA MOVILIZACION DEL EJERCITO

El presupuesto se ultimará para el mes de octubre

Prohibido el mitin de las Juventudes Populares, contra la opinión de Gil Robles

MADRID, agosto 19. (WP).—Esta mañana se celebró un consejo de ministros en el Palacio Nacional, bajo la presidencia de Alcalá Zamora, careciendo de importancia política esta reunión.

Se trató en él de un proyecto de bases para la movilización general del Ejército, por si alguna vez llegara la necesidad de aplicarlo.

Se anunció que el próximo consejo de ministros no se celebrará hasta el 28 de este mes.

Otro de los aspectos destacables del consejo de hoy fué el referente a la aplicación de la Ley de Restricciones, calculando el ministro de Hacienda, señor Chapaprieta, que tendrá terminados los nuevos presupuestos en los primeros días de octubre.

Sábese que en el consejillo que se celebró antes del consejo, se examinó la situación del orden público con motivo de la decisión del ministro de la Gobernación, señor Portela Valladares, de suspender el acto que proyectaban las juventudes de Acción Popular para el día primero de septiembre frente a la Catedral de Santiago de Compostela.

Gil Robles sostuvo la conveniencia de que los partidos verifiquen la propaganda libremente dentro de la legalidad, mientras Portela Valladares alegó las dificultades del acto de Compostela, con posibles algaradas e interrupción del tráfico a causa de encontrarse la Catedral dentro de la población.

LLEGO A MADRID EL NUEVO EMBAJADOR ITALIANO

MADRID, agosto 19. (WP).—Ha llegado a esta capital el nuevo embajador italiano Horacio Pedrazzi.

Un magnífico edificio destinado a recogida y albergue de los mendigos y asistencia social será pronto inaugurado en Madrid

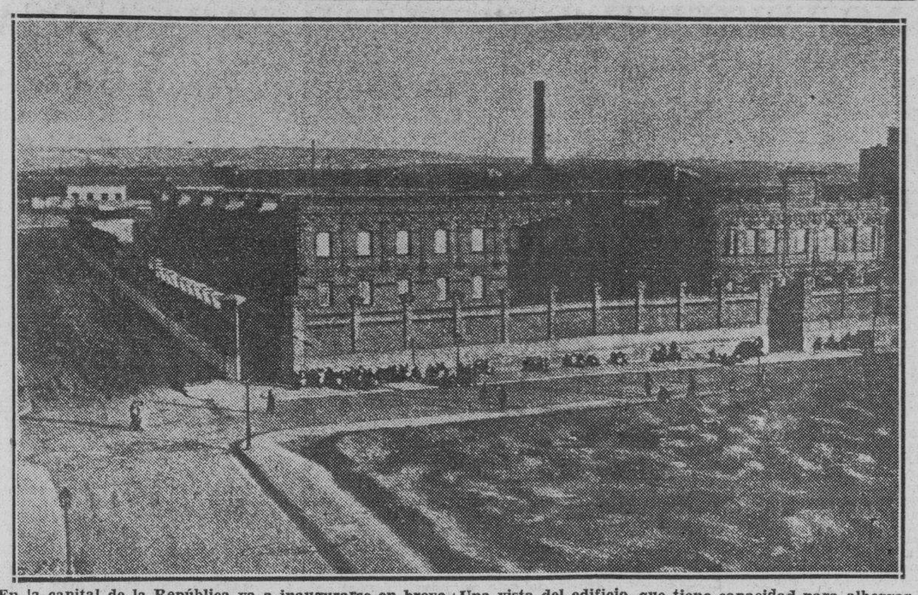

En la capital de la República va a inaugurarse en breve un nuevo Parque de mendigos y de Asistencia social. | Una vista del edificio, que tiene capacidad para albergar a dos mil personas.

El robo de joyas a la Baronesa de Thyssen, probado

Al ocurrir el accidente automovilístico en Gerona, el maletín iba en el auto

GERONA, agosto 19. AP. Las declaraciones hechas por una criada, la cual afirma que colocó en el automóvil el bolso de mano con las joyas de la baronesa von Thyssen, vienen a robustecer la teoría de que el robo de las joyas se efectuó después del accidente automovilista en que halló la muerte el Príncipe Mdivani.

Parece demostrado ahora que la baronesa llevaba consigo las joyas cuando entró en España.

El corresponsal de la Associated Press ha sabido que tres días antes del accidente, toda la familia Sert, el Príncipe Alexis y la baronesa fueron a Barcelona para asistir a una corrida de toros. La baronesa llevaba en esa ocasión sus joyas por consejo de la familia Sert, por lo que no cabe pensar que las dejara en el castillo de Mas Juny, el cual se encuentra ahora desierto, pues Sert y la Princesa han partido rumbo a Suiza y los hermanos de Alexis Mdivani para París.

El barón von Thyssen anunció que el miércoles partirá para la capital francesa.

Por el cuerpo de bomberos de la capital de España se celebrará en estos días su primer centenario

Con un prólogo de Jenaro Estrada va a publicarse en Madrid una edición con todas los obras en prosa y verso del gran poeta mexicano Amado Nervo. El pan que se come en Madrid

MADRID, agosto 19. (AP.).—El Cuerpo de Bomberos de Madrid sólo tiene cien años de existencia. En estos días se cumple el primer centenario, de la organización de una compañía de bomberos, que sin medios al principio, acudía a todos los siniestros.

Desde 1906, el Cuerpo tomó incremento y fué dotado de elementos suficientes, siendo a partir de esa fecha uno de los Cuerpos mejor organizados del Ayuntamiento, con toda clase de material moderno para poder cumplir bien su cometido.

EDICION DE LAS OBRAS DE AMADO NERVO

MADRID, agosto (AP.).—Dentro de pocos días saldrá una edición de las obras completas de Amado Nervo, en Madrid, edición que tendrá un prólogo del escritor mejicano Jenaro Estrada, y que compendiará en un solo volumen muy bien editado y encuadernado, todas las obras en prosa y verso del insigne escritor mejicano.

EL PAN QUE SE COME EN MADRID

MADRID, agosto (AP.).—Los madrileños tiene fama de ser muy aficionados a comer pan. Cada año, los habitantes de Madrid, consumen, según estadísticas de su Ayuntamiento, la cifra de 98 millones de kilos de pan, gastando aproximadamente unas 300,000 pesetas diarias en comprar el pan que comen.

Para la fabricación del pan, Madrid tiene 291 tahonas y para su venta, le público, 1,040 despachos.

MADRID, agosto 19. (AP.).—Los peluqueros españoles quieren que se pongan altas aduanas a las hojas de máquinas de afeitar y a las maquinillas para estos menesteres.

Para lograrlo se han dirigido al Gobierno español, pidiendo así mismo que se trabaje los domingos en las peluquerías, que no se afeiten en los cuarteles más que los soldados y cabos, que las horas de la jornada de trabajo, sean diez y muchas otras variantes en la legislación social que hoy rige los establecimientos de peluquería del país.

La industria peluqueril está en situación muy crítica y son muchos los oficiales parados y pocas las ganancias que obtienen los establecimientos.

Habrá exposición internacional de sellos en Madrid

Ascendencia de la Deuda Pública de España el día primero de Julio pasado

MADRID, agosto 19. (AP.).—En el mes de abril de 1936, se celebrará en Madrid una exposición filatélica internacional, a la cual se espera asista una gran cantidad de expositores de todos los países.

El Gobierno ha autorizado la emisión de unos sellos especiales conmemorativos de esta exposición que tendrán un valor de cinco y diez céntimos de peseta, un color marrón y gris obscuro y que reproducirán las armas de Madrid con el escudo del oso y del madroño, idénticos a los emitidos en 1853 para utilizarlos por el correo de Mdrid.

Estos sellos se venderán en el local de la exposición y servirán para la circulación exclusiva de cartas que se echen en los buzones habilitados en la misma.

Aquellos sellos no utilizados en ella, serán inutilizados.

LA DEUDA PUBLICA ESPAÑOLA

MADRID, agosto 19. (AP.).—La Deuda Pública de España en primero de julio de 1935, es de 21,437.686,038 pesetas, siendo de ellas perpetua interior 5,231.891,170 pesetas. Las restantes son deudas distintas amortizables, en oro, deudas de diferentes servicios, etc., etc.

El Gobierno español adquirió hermosa colección de obras

Había sido reunida por el famoso librero madrileño Francisco Beltrán, muerto

MADRID, agosto 19. (AP.).—El Ayuntamiento de Madrid, ha comprado en 150,000 pesetas, la colección de libros sobre materias bibliográficas que había reunido el librero de Madrid, Francisco Beltrán, persona muy conocida en los centros literarios de Madrid actual, y que ha fallecido hace pocos meses.

Dicha colección, tiene 4,602 volúmenes y los catálogos de librerías, códigos y manuscritos, libros sobre la fabricación del papel, orígenes de la imprenta, técnica de estas artes auxiliares, etc., etc.

La colección tiene un hermoso catálogo, impreso e ilustrado muy bellamente y que es una golosina para cualquier aficionado a las artes gráficas.

INAUGURADA YA LA EXPOSICION CASTELAR

MADRID, agosto 19. (AP.).—El gran orador. político y escritor Emilio Castelar, admiración y orgullo de los españoles del siglo XIX, ha recibido un homenaje de sus admiradores actuales y una exposición de sus prendas y objetos de uso corriente se ha inaugurado en Madrid, en los salones del Ministerio de Instrucción Pública.

En ella figuran cartas íntimas, cuartillas de sus obras, muebles de su casa. bastones, paraguas, tinteros, plumas, vajillas, retratos, etc.

También figura la cédula personal de don Emilio Castelar que pagaba sólo 25 pesetas en el año 1898. Hoy Romanones paga 70,000 pesetas.

Con estas reliquias castelarinas, se piensa formar en Cádiz, una casa-museo, que sirva para recordar al ilustre tribuno.

En España hay instalados ahora 303,766 teléfonos

Se ha prohibido que los sobres de correo ostenten propagandas de políticos

MADRID, agosto 19. (AP.).—El número de teléfonos que tiene España en 1935 son 303,766 teléfonos, de ellos el 64.26 por ciento automáticos.

Las estaciones telefónicas del país son 2,950 y los productos logrados por la Compañía Telefónica Nacional de España en el año de 1934, han en bruto 113 millones de pesetas, de los cuales el Gobierno ha cobrado por su canon 16.600,000 pesetas.

EL CORREO NO DARA VEHICULO POLITICO

MADRID, agosto 19. (AP.).—Los partidos políticos españoles habían comenzado a usar los sobres del correo para poner en ellos frases alusivas a las excelencias de sus doctrinas.

Antes habían usado los billetes, para poner «vote Vd. a los mauristas», y las monedas de diez céntimos para marcarlas con un troquel que decía «Maura no...», ahora en muchos sobres aparecían leyendas de... «Nada mejor que el socialismo...», «Azaña es un gran político...», etc., etc.

El Gobierno no quiere que el correo sirva de vehículo para estas propagandas y ha prohibido la circulación de sobres con ninguna clase de leyendas políticas. La correspondencia que tenga en sus sobres o fajas, inscripciones políticas o sociales, será detendia y devuelta a sus remitentes.

Grandes almacenes de una compañía de corchos quemados

Pérdidas por 320,000 pts. Otro gran incendio en la ganadería de toros Miura

SEVILLA, agosto 19. AP. Dos grandes almacenes de la Compañía Corchera Internacional, la mayor parte de cuyas acciones se encuentran en poder de capitalistas norteamericanos, han sido destruídos por un incendio.

De las investigaciones practicadas se deduce que el incendio tuvo por causa un cortocircuito.

Se calculan las pérdidas en corcho en 320.000 pesetas.

También un incendio, cuyo origen se desconoce, ha producido pérdidas de 50.000 pesetas en la famosa ganadería de Miura.

NUEVO GOBERNADOR PARA GARAGOZA

ZARAGOZA, agosto 19. AP. Las autoridades han recibido una comunicación de Madrid en virtud de la cual se designa a don Francisco Duelo para el cargo de Gobernador de la provincia.

UNGUENTO MONESIA
ABRE, ENCARNA Y CIERRA, DIVIESOS, GOLONDRINOS, LAMPARONES, SIETECUEROS, UÑEROS, PANADIZOS, LOBANILLOS, GRANOS Y CURA LLAGAS, ULCERAS, TIRA Y DEMAS AFECCIONES DE LA PIEL.
60 AÑOS DE CURAS MARAVILLOSAS.

ANTES DEL DESAYUNO "MAGNESURICO" ES UN TONICO QUE PROVOCA EL APETITO Y LA DIGESTION

Debido al éxito enorme alcanzado por este producto en los países en donde se ha lanzado al mercado, éxito que hemos demostrado con millares de testimonios de enfermos y de médicos, volvemos a repetir, para conocimiento de todos aquellos que padecen del estómago y del ácido úrico, que el único medicamento es MAGNESURICO, porque provoca el apetito y la digestión, despeja la cabeza; estimula el hígado; hace el efecto apetecido en los intestinos (por que obra naturalmente, sin causar cólicos ni malestar alguno) y expulsa el ácido úrico como ningún otro medicamento.

DESDE ESPAÑA

Interrogante

Por M. VALERO DE CABAL

ABIERTA sobre Europa, como una hoz pintada de púrpura, está en los momentos actuales la interrogación del conflicto italo-abisinio.

Todo son conjeturas; todo discusiones; todo cálculos. Italia, por boca de sus generales, sus poetas, sus académicos y sus juventudes repite exaltada el grito con que Marinetti terminó la radiación de su reportaje:

—Abisinia para nosotros!

Abisinia —según se cuenta— cambiaba algo a Italia, no le daba por linda gracia cosa que ella le pidiera; y el caso es que en el estirar y ceder de lo pedido y lo ofrecido se han metido en tercios la cólera, la testarudez y el amor propio y henos aquí, a cuantos habitantes en la vieja Europa, frente a la curva sangrienta de esa hoz que se dibuja sobre el esplendoroso cielo de estío.

—Italia va a la guerra—descuentan unos.

—Y con Abisinia irá el Japón y el Egipto y la India y Rusia—dialogan otros.

Los sentimentales de la guerra —¿quién no lo ha sido alguna vez?— dan por hecho que esta nueva conquista de la conquistadora Italia es un atropello de la fuerza, un desmán del fascismo y un olvido del sentimiento de humanidad... Lo mismo, exactamente lo mismo se pensó de Inglaterra con los «boers» de Rusia con el Japón, de las potencias aliadas contra Alemania... Al enardecimiento impresionable de las cifras monstruosas de los que atacan sucede la reflexión conmiserativa que va a ponerse junto a la pequeñez de los atacados. En este caso de los abisinios —y aunque el hombre actual ha cambiado mucho en dureza, gracias al desarrollo de las más criminales teorías— no podía quedar rezagado en el palenque el caballero del ideal humanitario.

¡Si fueran sólo por él las luchas de una y otra época!

Ahora, como siempre que el caso se repite, les salen a los pobres vasallos del Negus numerosos, incondicionales Quijotes; y al par le salen a Europa numerosos, fatídicos augures:

—Si se enmaraña la madeja no quedará un italiano para contarlo.

—Italianos decís? Ni franceses, ni ingleses, ni españoles, ni un blanco solo para semilla...!

Espeluzna escuchar a los profetas de tertulia; según ellos la caduca Europa vendrá a ser poco menos que una torta de pulpa vegetal entre las grandes ruedas exprimidoras de amarillos y etiopes. Cómo que por un puertuco y unos terrones que se litigan tendremos otra guerra incomparablemente más sañuda, más exterminadora, más implacable que la del novecientos catorce... Todas las razas que están aún tras las murallas de la civilización la derribarán para aplastar a las que marchan en cabeza...

Se nos antoja demasiada fantasía y demasiada candidez la de estos profetas. Italia y Abisinia pueden muy a solas dirimir sus pleitos que bastantes enemigos tenemos todos en la propia casa. Bárbaros por bárbaros qué ganaríamos cambiando los nuestros por los de China o Africa?

Hasta las mujeres, sin que se lo propongan, parecen definir su simpatía por lo etiope; ellas lo toman como pretexto fútil de moda y andan ya por playas y montes con la piel bronceada, con los rostros brillantes, tostados al sol. Las abisinias han pedido a las mujeres inglesas su apoyo moral en la tribulación presente; nuestras frívolas elegantes acaso pidan a las abisinias un secreto de tocador para ser enteramente negras en mes y medio...

Al naufragar una lancha de pesca en Pravia, 5 de los marinos se ahogaron

GIJON, agosto 19. SE. En un golpe de mar que sorprendió a una lancha pesquera de esta matrícula a la altura de San Sebastián de Pravia, la embarcación zozobró en medio de una mar agitadísima. De los once tripulantes sólo siete lograron salvarse, siendo arrebatados por la marejada los otros cinco, antes de que las embarcaciones de socorro que acudieron pudieran salvarles.

UN PARRICIDIO

SEGORBE, agosto 19. (SE).— El vecino José Conejos, de cuarenta y nueve años de edad, agredió con una navaja a su hijo, del mismo nombre, produciéndole una herida gravísima, que le interesa el pulmón izquierdo, y otra en la mano del mismo lado cuando la víctima trataba de defenderse.

También resultó herida la esposa del agresor, que quiso evitar el suceso.

El agresor tiene fama entre el vecindario de hombre irascible, mientras que su hijo goza de excelente reputación.

VUELCO DE UN CAMION.— UN MUERTO Y DOS HERIDOS

BADAJOZ, agosto 19. (SE).—Por fallar los frenos, volcó en la cuesta de Zuranga, término de Reina, un camión cargado de harina, que se dirigía a Alcolea, conducido por su propietario, Francisco Figueiro, que resultó herido leve.

TOME CALCIO

Tome calcio pero calcio asimilable, que pueda fijarse en el organismo. Hay muchos calcios en el mercado pero muy pocos se asimilan. Para que el calcio sea asimilable es necesario que tenga Vitamina D. del aceite de hígado de bacalao. NOVOCALCIOL es un granulado azucarado que contiene el 9% de calcio con Vitaminas A, B, y D más yodo y arsénico. Cada vez que Ud. toma Novocalciol puede tener la seguridad que la mayor parte del calcio lo asimila, lo fija el organismo. Novocalciol es lo mejor para el raquitismo, para engordar y aumentar el apetito, para los ganglios hinchados, para las escrófulas, para las caries dentarias etc. Sino lo encuentra envíe $1.20 a Laboratorio Cuajaní Jordán, San Julio 49, Santos Suárez, Habana.

Medidas españolas para impedir el agio con la plata

El Gobierno tiene dispuestos billetes de cinco y de diez pesetas con el citado objeto

MADRID, agosto 19. (AP).—El Gobierno español, al objeto de evitar las especulaciones sobre la plata, ha preparado la emisión de certificados plata de cinco a diez pesetas. Hasta ahora los billetes de menor denominación eran de veinticinco pesetas.

El ministro de Hacienda, Sr. Chapaprieta, confirmó hoy la noticia de que el Gobierno prepara certificados plata de cinco y diez pesetas, diciendo que el acuerdo se adoptó «cuando la plata aumentó de valor al punto de temerse que el valor intrínseco del duro de cinco pesetas fuera mayor que su valor nominal».

«Como en España todos los billetes de banco pueden canjearse por plata, corríamos el riesgo de que el metal se vendiera al extranjero», agregó. «Para evitar esto hemos preparado los nuevos certificados que están en el Banco de España, en espera de la posibilidad—que de momento parece menos probable—que la plata llegue a la cotización que tenemos».

Dijo que el gobierno prefiere no tratar de la posibilidad de vender plata a otros países, «pues semejante cosa no ha entrado en los cálculos».

Las estadísticas del mes de Junio acusan descenso en el número de parados

MADRID, agosto 19. SE. El ministro de Trabajo ha dado a la publicidad las estadísticas del desempleo para el mes de junio último.

El número total desempleados en todo el país ascendió a 605.332 el 30 de junio, cifra ligeramente menor que la registrada en el período correspondiente del año anterior.

La mayor parte de los desempleados fueron trabajadores del campo, cuyo número fué de 328.034; mientras que figuraban 99.350 desempleados del ramo de construcción, 17.690 de la industria de maderas y 15.335 siderúrgicos.

Lea AVANCE todas las tardes. Dirigido por José I. Rivero.

El Asma en los Niños

Madres que tenéis hijos, os damos el consejo de darle «Cuajani Jordán», el antiasmático más poderoso que se conoce. El asma en los niños es más fácil de combatir que en los adultos, pues raras veces hay complicaciones renales, pulmonares, etc. La infinidad de testimonios de médicos y enfermos así lo justifican, pues tenemos especial cuidado en llevar una hoja clínica de cada enfermo que sabemos está tomando el medicamento. Déle a su niño medias cucharaditas, o cucharaditas, tres veces al día. Cada frasco lleva un prospecto que le indicará el modo de administrarlo.

Jabón GOLIATH doméstico
5c. PAN DOBLE lo mejor para fregar y lavar
Distribuidor M. CABRERA S. en C. San Ignacio 84

LA SEMANA DEL
RANCHITO del HOGAR
EL DESAYUNO FAMILIAR DE UN MES POR
- $ 1.20 -

LO QUE CONTIENE EL PAQUETE:

1 Paquete de Donna. (Nuevo tipo).
1 Paquete de María. (Nuevo tipo).
1 Paquete de Té. (Nuevo tipo).
1 Paquete de Confetti Chocolate.
1 Paquete de Confetti Vainilla.
1 Paquete de Soda .(Nuevo tipo).
1 Paquete de Suspiros de Mantequilla.
1 Paquete de Cardenales. (Nuevo tipo).
2 Libras Chocolate ARMADA.
1 Libra de Chocolate FILA.
12 Bolsas de Desayuno ARMADA.
1 Bolsa fantasía con Besos Tropicales.
1 Bolsa fantasía con Caramelos de Almendra.
2 Barras Chocolate, Leche y Almendra.
Una sorpresa artística (?)

De venta en todos los Establecimientos
CHOCOLATE Armada
REGALO DEL PALADAR

No sufra más: si el mal es del
ESTOMAGO, hígado, VESICULA, COLITIS
úlcera gástrica y duodenal, ó intestino
¡¡¡ Bismágen lo sanará. !!!
Si ha tenido Ud. fracasos con otros remedios, olvídelos; la Salud comienza en la primera cucharadita del polvo "Bismágen". Ensaye con un frasco de este maravilloso patente moderno y
bendecirá la hora en que decidió tomarlo.

M.E.C.D. 2016

El equipo de "Juventud Asturiana", campeón nacional de fútbol, por segunda vez

VENCIO EL TEAM DE NATACION DEL JAPON AL DE LOS ESTADOS UNIDOS, BATIENDO RECORDS

LOS "ASES DEL MUSCULO" IMPUSIERON DE NUEVO SU FORTALEZA EL DOMINGO

La vistoria de los Ases del Músculo resultó una sorpresa para la mayoría de los que enfilan su fanatismo hacia el rowing.

Los ocho hombres que defendieron la enseña roji-azul, remaron mecánicamente, desarrollando un punch vigoroso.

Cerca de la famosa Puntilla, el crew que timoneaba Leo Hevia, comenzó a adelantar de una manera sorprendente, remando sin la pizca de un «empache».

La historia se ha vuelto a repetir en justas de ocho remos.

El Yacht ganó después de arrancar último, gracias a su boga larga, sostenida y fuerte.

Los Marqueses fracasaron por varios motivos; pero el más importante fué el corto stroke con que remaron siempre.

Varadero hizo demasiado, porque su canoa en realidad, era poco más o menos una «batea».

Las regatas del domingo, han sido posiblemente, las más reñidas de su clase, efectuadas en Cuba.

Ese final de vedadistas y cardenenses, estuvo a punto de crearles un problema a los jueces de llegada.

La temporada ha finalizado y el sport ha recuperado el esplendor de años anteriores.

Queda en pie, hasta el año entrante, pues, la season oficial de remos.

x X x

HEROES.—Es increíble la labor de Ignacio Almagro, en el número dos de la tripulación yatista.

A los 33 años de edad, después de doce años de ausencia, Ignacio ha resurgido cual el Ave Fénix.

Pepe Almagro, es otro caso, que tiene perplejos a los expertos de la medicina deportiva.

Con doce días de training y una semana enfermo, Pepe metió la caña el domingo y contribuyó al «hierro».

La proeza de los Almagro ha causado revuelo entre los veteranos.

Ya Juanito Sousa, «Polidor» Fernández Criado, Cuco Morales, Guillermo Perkins y otras reliquias, tienen decidido practicar para el año que viene.

Junto a los Almagro, hay que resaltar el trabajo de Pillo Morales, el joven stroke, que se portó a las mil maravillas.

Hijo del querido ex-Presidente del HYC, señor Charles Morales, y hermano del gran Cuco, stroke estrella de otros días, el joven Pillo, con sus 152 libras superó a Víctor Mendoza, el remero de Yale.

—Me desquité y bien, de los Mendoza, nos dijo Pillo.

Héroes lo fueron, en fin, todos los muchachos que tripularon el bote del Yacht.

x X x

MISA EN EL YACHT.—A las siete de la mañana del domingo, tuvo efecto, en el salón de recepciones del aristocrático Habana Yacht Club, una misa con todos los atributos de la fe cristiana.

Mientras los contendientes aguardaban impacientes la hora de luchar, las bellas y devotas cubanas, pedían por el club de sus simpatías o por el hombre de sus ilusiones...

LA SALIDA.— Los últimos en salir de la playa del Yacht fueron los cardenenses.

Animosos, remando bajo el influjo de los «cheers», partieron los muchachos de Luis Estévez.

En uno de los puentes estaba la gentil rubia que ganó una casa en ocasión del triunfo del Náutico en las Regatas Nacionales.

Los partidarios del Tennis eran los más confiados, los que más se arrestaban a jugarse la plata.

Los yatistas, en cambio, permanecían callados, esperando una sorpresa.

LOCURA.—Cuando la canoa dirigida por Leo Hevia pasó frente al edificio del Yacht, con un margen franco a su favor, por poco hay que lamentar desgracias personales.

Los lobos se soltaron estruendosamente.

Fablo Villegas reclutó a su gente y maldijo cien veces al «trompetero», que no aparecía con el artefacto y la diana a la hora necesaria.

Un buen señor llamado Alfaro, se quedó sin habla y perdió la memoria sobre las cuentas del día.

Jimmy Beck, el popularísimo Alcalde del Cabo de San Antonio, preparó el alijo de champagne.

El Presidente de los Ases olvidó su seriedad, al extremo de quererse meter en el agua vestido en traje de calle.

Aquello fué un fuego. De cañonazos y vivas.

El champagne se desbordaba a río lleno, sobre las gargantas resecas de tanto proclamar la victoria.

CONTINUO EL EMPATE.— Ayer tarde, en el bar privado del Havana Club, continuó el «empate».

Los remeros yatistas fueron agasajados con un espléndido cocktail party.

Carlitos Hernández, doctor en cirugía dental, cienfueguero cien por cien, Ayundante Naval del Presidente de la República y una persona todo amabilidad, entregó la copa «Mendieta» a Frank Steinhart, junior, quien ganó las justas de velocidad Marianao-Varadero.

El impepinable Ullivarri estuvo esperando toda la tarde a su colega Pablo; pero éste parece quedó fuera de combate, tras el triunfo del Yacht.

Asistieron, entre otros, al simpático acto, los señores Oscar S. Hernández, José F. Iturrioz, Miguel A. Riva, Rafael Posso, Jacinto Pedroso, Charles Morales, Angel Aixalá, Luis Fernández Valle, Carlos y Tin Roca, el «Niño Prodigio», Pillo Morales, Pepe Almagro, Germán López, de la alta gerencia de la Casa Arechabala, José A. Fernández Cadaval, Panchito Miranda, nuestro compañero Guillermo de las Cuevas, el señor Alfaro, John Mulhfeld, el «coach» Fred Spuhn y varios más.

La vieja casona donde los Condes de Bayona implantaron su escudo en el siglo pasado, fué marco brillante para acoger a la generación de hoy.

DESPEDIDA.—Esta noche los yatistas despedirán a Spuhn, celebrando en su honor una magnífica comida bailable.

El «assistant coach» de la Universidad de Yale ha proporcionado al Habana Yacht Club, un bonito average en la temporada y ha contribuído a levantar el entusiasmo por el deporte de los remos.

Spuhn últimamente dedicó su enseñanza a un grupo de distinguidas señoritas, que próximamente regatearán.

Comentarios sobre las regatas del pasado domingo

(Por Rubén OTERO)

Valenzuela y Montes dicen que vencerán de nuevo al Cachorro en "H. - Madrid"

Valenzuela y Montes vencieron el sábado último a Girón y Labat menor, pero el partido resultó discutidísimo y del alto agrado de los fanáticos. Por esa razón va de nuevo hoy en el turno estelar que bien se lo merece.

Las últimas derrotas del Cachorro han resultado por muy corto margen y tras un peloteo furioso. De modo que ello quiere decir que dicho zaguero sigue siendo el mismo formidable pelotari de siempre, sólo que le resulta imposible ganar todos los partidos, porque nadie en el mundo es capaz de lograr semejante cosa.

Pero hay que tener en cuenta que Montes está jugando de manera realmente extraordinaria, presentando a Labat unas batallas terribles, midiéndose de igual a igual con éste y haciendo un papel lucidísimo frente al mejor zaguero del cuadro.

Como ello ocurre siempre que se miden esos dos pelotaris, es lógico que Labat tiene que jugar el horror, teniendo en cuenta que siempre el Guajiro lleva delantero mucho mejor que el Rey de la cancha.

Pero pese a esa desventaja al Cachorro, siempre es hueso duro de partir y hoy no será la excepción. Por tanto, tendremos partido grande a segunda hora.

En el último habrá otro encuentro formidable. Montes menor y Betancourt, vestidos de azul se medirán con Sarmiento y Azpeitia y mucho nos equivocamos o estos tendrán que jugar muchísimo para derrotar a los primeros. El Guajirito sacará del catorce y Sarmiento del 14 y medio y ello significa una ventaja para el primero.

Cubota menor en la zaga se enfrentará con el veterano Buendía a los Galanteros.

Habana-Madrid

Programa de la función de esta noche que comenzará a las ocho y primera hora. Torres y Ortega serán pinta.

Primer partido a 25 tantos, Torres y Cubota menor, blancos, contra Ortega y Buendía, azules. A sacar los primeros del 14 y los segundos del 14 y medio.

Primera quiniela a 6 tantos. Torres Cubota menor, Ortega, Buendía Girón y Pedrito.

Segundo partido a 30 tantos: Valenzuela y Montes, blancos, contra Girón y Labat menor, azules. A sacar los primeros del 13 y los segundos del 14 y medio.

Segunda quiniela a 6 tantos: Valenzuela, Labat menor, Sarmiento, Azpeitia, Montes menor y Betancourt

Tercer partido a 30 tantos: Sarmiento y Azpeitia blancos, contra Montes menor y Betancourt, azules. A sacar los primeros del 14 y medio y los segundos del 14.

RESULTADO OFICIAL DE LA FUNCION CELEBRADA ANOCHE

PRIMER PARTIDO

Sarmiento y Girón, blancos	14
Pedrito y Cubota menor, azules	25

Ganador: AZULES.

PRIMERA QUINIELA

1.—Sarmiento	1	$ 1.72
2.—Girón	3	2.84
3.—Pedrito	3	2.84
4.—Cubota menor	6	2.64
5.—Labat mayor	2	3.12
6.—Barrios	4	2.64

Ganador: CUBOTA menor.

SEGUNDO PARTIDO

Epifanio y Labat mayor, blancos	18
Ugalde y Cubota, azules	30

Ganador: AZULES.

SEGUNDA QUINIELA

1.—Epifanio	0	1.80
2.—Ugalde	4	1.38
3.—Cubota	6	5.16
4.—Constante	1	2.77
5.—Pascau	2	5.16
6.—Aníbal	3	3.01

Ganador: CUBOTA.

TERCER PARTIDO

Constante y Barrios, blancos	26
Pascau y Aníbal, azules	30

Ganador: AZULES.

SportS — DIARIO DE LA MARINA — SportS

PAGINA CATORCE — LA HABANA, MARTES, 20 DE AGOSTO DE 1935 — AÑO CIII

AL FLAQUEAR LA LINEA DE MEDIOS DE LOS "DIABLOS ROJOS", CAMPEONES ORIENTALES, LOS ASTURIANOS NO TUVIERON DIFICULTAD PARA ACOSAR A QUERALT

Cienfuegos ha de optar en la justa de natación

La Liga Inter-Colegial ha recibido las inscripciones de los atletas de esa ciudad

Cienfuegos estará representado en las competencias Inter-Colegiales que se celebrarán el próximo sábado en la piscina del Columbus o en la de la Y.M.C.A., cosa que se resolverá el próximo miércoles o jueves en la junta que tendrán los Delegados de los distintos Colegios que tomarán parte en dicha competencia En la tarde de ayer el Secretario de la Liga Inter-Colegial, señor César Fornaguera, ha recibido una comunicación que le remite el Delegado de la Liga, en la provincia de Santa Clara, señor Alfredo Núñez, viejo atleta Universitario, en donde le participa que ha visitado a los Directores de los Colegios de esa ciudad, y que los Directores de los Colegios Champagnat, de los Hermanos Maristas, y Colegio Monserrat, les han manifestado su intención de entrar en la Liga y al mismo tiempo tomar parte en las competencias de Natación del próximo sábado. Se han recibido también las inscripciones de los atletas libres de Cienfuegos, Pando, Andaza, y Meruelo que son entrenados Gavino García, viejo atleta, que hace tiempo que está retirado de los Sports. Se espera que estos jóvenes le den fuerte batalla a los competidores de los colegios Baldor, Pitmann y Rusten, que son hasta ahora los colegios que ha solicitado su inscripción en la Habana.

Al terminar el primer tiempo, ya el partido había cogido color pues la anotación se encontraba 4 x 1. La lentitud fué uno de los detalles que más se advirtieron en el team visitante

GIL, EL DEFENSA DERECHO, EL MEJOR DE LOS 22

El Stadium Cerveza Tropical se vió invadido por una concurrencia tan numerosa como la que hubo el domingo. José Dunjó tuvo poca suerte en el arbitraje. Rubal no jugó el segundo half

(Por «PETER»)

Los Toros de la Juventud Asturiana conquistaron por segunda vez el gonfalón nacional del Futbol Asociació n. El triunfo fué decisivo y tenemos la seguridad de que una de las personas que más han gozado con el brillante éxito, ha sido el **Fígaro** Benegas, único superviviente de aquel cuadro famosísimo que perdió contra los Campeones de Oriente, Deportivo Español. Detalle éste que recordará muy bien el veterano Del Monte, que fué uno de los actores de aquella página hermosa que escribieron los representantes del balompié santiaguero en el field del Campo Cerveza Polar.

La victoria de los Campeones Regionales de la Habana, fué neta. Siempre estuvieron delante en la anotación, y, a juzgar por el trabajo que desarrollaron en el cuadrilátero, a pesar de que no fué nada brillante, daba a entender al más lego en estas cuestiones del balón redondo, que aquel rasgo de electricidad que se registró en el año de 1930 no tendría su bis.

El conjunto vencedor de la justa de la región indómita es muy lento, y, además de esta cualidad, carece de team-work por la sencilla razón de que de los once equipiers, sólo dos o tres tienen clase para alternar con los atletas del patio. La línea de medios, los «proletarios» del equipo, como diría nuestro compañero don Pablo Ferré-Elías, es la parte más floja del team, y puede decirse sin temor a caer en equivocación, que fué por esa puerta por donde se coló el triunfo decisivo de los asturianos. El ataque de los forasteros, también es flojo, quiebra casi siempre por algunos de sus ángulos, pero si los **halfbaks** hubieran cumplido mejor, quiere decir, si alimentan más a sus delanteros, éstos, forzosamente, habrían rendido mejor performance que la desarrollada.

«Papá» Queral, aun teniendo en cuenta su larga ausencia bajo el arquero, hizo un buen trabajo, pese a la desigualdad del score registrado, que fué 6 por 1. Su entusiasmo y su deseo de hacer lo mejor posible, compensó su falta de entrenamiento; además hay que anotar otros dos detalles muy significativos: el primero y el más plausible de todos, que puso el alma en cada jugada, y el segundo, que navegó con bastante suerte, teniendo de su parte la colaboración de postes y larguero, para que la anotación no se pareciera a aquella otra conquistada por los chicos del pantalón corto—el Olimpia— en el destartalado «Almendares Park», cuando aún no estábamos afiliados a la F. I. F. A., y, por tanto, no contábamos con Asociación Nacional.

La Juventud Asturiana, como ya queda dicho más arriba, no hizo tampoco un papel brillante. Su actuación fué mediocre, sobre todo en el primer **half** en el que los jugadores quisieron como burlarse de sus adversarios, y olvidándose de la cohesión, que es lo más bonito del sport, se pusieron a driblar buscando el aplauso de los inexpertos. Del cuadro, el que más sobresalió fué «Bolero»... y después del jugador más útil a su Club en 1935, Paquito Santos, pero sólo a ratos.

El detalle más sobresaliente, el que más destacó de ambos conjuntos, fué la lentitud de los Campeones de Oriente.

LO QUE FUE EL JUEGO

A grandes rasgos vamos a dar una impresión de cómo se desarrolló el match.

A las órdenes de José Dunjó, los equipos alinearon de esta manera:

Diablos Rojos: Queralt, antiguo portero del desaparecido Catalunya; Gil y Roibal, defensas; Ayra (hermano del portero del Centro Gallego), Pirulí y Norberto, medios; Cueto, Casal, Paco Pérez, Nando y Del Monte, delanteros.

Juventud: Pepín, Lolo y Camagüey; Bolero, Sergio y Trigueño; Ñico, Pelayo, Carlos Olivera, Benegas y Paquito Santos.

Desde los primeros instantes se vió claramente que los Campeones de la Habana, imponían su juego. Apenas sonó el primer silbato del árbitro, los artilleros astures se desbordaron sobre la meta contraria y allí, gracias a la magnífica defensa que hicieron Gil y Pirulí, mucho más aquél que éste, no se abrió el marcador muy temprano.

EL PRIMER GOAL

Pero el tanto que rompía el hielo, no se hizo esperar. A los siete minutos de juego hubo un ataque acicionado por el centro, y en el que el goalkeeper «Papá» Queralt fué cargado y derribado, ocasión que aprovecharon los astures para tirar nuevamente a goal, y entonces un defensa que había sobre la línea de goal, no pudiendo detener la pelota de otra manera, la desvió a corner, con la mano. El referee ordenó un **penalty-kick**, que tirado por Benegas, valió el primer goal. (Sobre esta jugada tenemos que declarar que estamos en completo desacuerdo con el vigésimotercer hombre en el terreno. El portero no puede ser cargado más que cuando está en posesión de la pelota, y como fué lanzado al suelo sin que tuviera en sus manos el balón, sino cuando se disponía a despejarlo con los puños, lo lógico hubiera sido no que se castigara con penalty, sino con **free-kick**, ya que había sido anterior la falta del adelante astur a la cometida por la defensa oriental. Consideramos esto un lapsus del amigo Dunjó).

A los diez minutos ya estaba Paquito Santos tirando nuevamente a goal, pero Queralt, aunque apuradamente, echó a corner.

Cuatro minutos después, a los 14, se registró la primera actuación en los alrededores de Pepín. Esta inicial acometida de los orientales produjo un saque de esquina, y tras éste, que fué despejado, hubo un nuevo ataque de los Diablos, por el ala de Del Monte, teniendo entonces el keeper artemiseño que emplearse a fondo para que no perforaran su meta los contrarios. Fué un momento en el que se vió algo por parte de los visitantes, y un detalle que sirvió, además, para demostrar a los de Santiago que contaban en las gradas con bastantes aficionados, que aplaudieron a rabiar ese rasgo de acometividad.

Los muchachos se animaron con esto. La competencia se hizo un poco más reñida y observamos entonces los lances más emocionantes de la que resultó desigual batalla.

EL SEGUNDO PENALTY

A los 17 minutos Santos se hizo nuevamente de la pelota y aunque rematό casi en un tete a tete con Queralt, el tiro fué a kick rozando el larguero.

A los 24 minutos atacaron los orientales y pusieron en aprieto a la zaga asturiana; Lolo, en su afán de despejar, se enredó con un contrario y ambos fueron al suelo, pero estando ambos caídos, agarró al atacante sin que éste pudiera hacer nada por la pelota, y también sin que el referee castigase el foul. Pero a continuación hay otra embestida oriental, Lolo incurre también en falta, pero esta vez el referee la castiga y Cueto, el extremo izquierda, se encargó de convertir en el tanto del empate el segundo penalty del match.

La Juventud, a pesar de que siempre imponía su juego, se dedicó a jugar con personalismo y esto fué el motivo de que presenciáramos unos momentos en que parecían los segundones los que jugaban.

GIL FUE EL HOMBRE

Los asturianos seguían dominando y hubo un momento en que se tiraron dos corners consecutivamente, uno por cada esquina, y en ambos momentos de peligro, como en la mayoría de los anteriores, siempre se agigantaba la figura del back derecho Gil, que puede decirse sin exageración ninguna, que fué el mejor de los veintidós.

A los 33 minutos el indio hizo un disparo a larga distancia y Pepín se vió obligado a ceder corner. En estos momentos los Diablos están nuevamente peligrosos, pero de buenas a primeras hay un despeje de los astures y como la colocación de la zaga se descuidó del ataque para atender a la defensa, el resultado fué que Paquito Santos salió como un bólido con la pelota, comió terreno, se internó, y sin encomendarse a nadie, lanzó un disparo que rechinó en el larguero, continuando el peligro hasta que Olivera aprovechó para marcar el segundo tanto.

EL TERCERO Y EL CUARTO

El tercer tanto no se hizo esperar, fué casi a renglón seguido del anterior, y fué obra de Paco Santos, que después de driblar a dos contrarios, **ametralló** a Queralt, que se quedó haciendo visiones.

Siguió el dominio astur y siguió también el alocamiento de los asturianos; el mismo Olivera despejó sin querer el cuarto goal... pero como la avalancha era continuada, el cuarto tanto vino por fin a los 45 minutos de juego, obra de Benegas, de un chut cruzado.

Y poco después terminó el primer tiempo 4 por 1 a favor de los asturianos. «Ya está el café», seguramente fué el comentario de Lorido, el presidente de la Juventud Asturiana

LA SEGUNDA PARTE

En el segundo período, los Campeones orientales jugaron con sólo diez jugadores. Roibal fué lastimado y tuvo que abandonar el juego, y según nos dijo «El Belicoso» Rafael López, en malas condiciones. Gil también estaba «tocado con limón».

En este segundo half los asturianos mejoraron su juego, ligaron más las jugadas, pero entonces pecaron del tiro a larga distancia, táctica que emplearon muy habilidosamente, ya que sabían que el portero contrario estaba fuera de juego, pero como no había puntería...

A los 12 minutos Benegas le sirve un pase a Pelayo, que estaba desesperado por anotar y éste con el izquierdo carburó al tejido valiendo el quinto goal.

A los 40 (pasó un gran rato sin que hubiera nada de particular), Pelayo marcó también el sexto en una melee que trajo como consecuencia la caída del puerta, y Gil, que corrió bajo el marco para asistirle, nada pudo hacer por evitar la perforación.

Un minuto después, a los 41, Benegas, de cuchara, marcó el séptimo tanto, que nosotros entendemos que fué el mejor manufacturado de todos, pero no obstante el referee lo anuló por off-side.

Resultado final: Juventud, 6; Diablos Rojos, 1.

LO QUE DICE «EL BELICOSO»

Hablamos después del match con Rafael López, y como es natural, le pedimos su opinión sobre el juego:

«Resultó lo que yo esperaba. No tenía la creencia de que le ganaríamos a la Juventud, pero sí que haríamos mejor papel. Entiendo que la Juventud Asturiana no tenía por qué jugar tan duro, al extremo de estropearnos a Roibal, que tuvo que abandonar el juego, y a Gil, que terminó el match aun en contra de mis deseos de que lo continuara».

También charlamos breves instantes con el presidente de la Federación de Camagüey, que vino a ver el partido, y nos dijo:

«Nuestros muchachos, los del Habana Club, hacen mejor papel que el que han hecho los orientales».

LOS DIABLOS ROJOS

Los orientales parece que no emprenderán el viaje de regreso hasta por la noche, pues hoy a las cinco de la tarde visitarán las oficinas de Bacardí en donde serán espléndidamente invitados y en donde el Chino podrá **chutar** sin que le llamen la atención como el sábado.

LOS CAMPEONATOS NACIONALES QUE SE HAN CELEBRADO

Como dato curioso ofrecemos a los aficionados las justas por el título supremo del fútbol en Cuba que se han celebrado bajo los auspicios de la Asociación de Foot ball de la República de Cuba, el máximo organismo al que tan bien encauzaron los señores doctor Julián Modesto Ruiz y William A. Campbell:

Año	Vencedor.
1929	Iberia F. C.
1930	Deportivo Español.
1931	Centro Gallego.
1932	Centro Gallego.
1933	Juventud Asturiana.
1934	Iberia F. C.
1935	Juventud Asturiana.

Mejoraron los japoneses dos viejos records

El team del Japón obtuvo un brillante éxito en el evento de natación: 36 por 27

TOKIO, Agosto 19 (AP)—El team de natación del Japón ofreció esta noche una prueba de su pujanza al derrotar al conjunto de estrellas de los Estados Unidos en las competencias de tres días con score de 36 por 27.

Tres de los cuatro eventos celebrados hoy fueron ganados por los japoness, quedando impuesto en los 800 metros del meet internacional una nueva marca del mundo por seis y dos décimos de segundo. Totalmente se encontraba lleno el «pool» que tiene una capacidad para 15.000 personas y entre los asistentes estaban los Príncipes Takamatsu y Sumi, hermanos del Emperador Hirohito. En el relevo, que fué el evento final, Yusa Hrada, Makino y Negami, hicieron los 800 metros en 8:52.2. El record del mundo fué impuesto en las últimas olimpíadas por el team japonés y era de 8:58.4. El team americano estuvo integrado por Fick, del New York Atletic Club; Macionis, de Yale; Lindgren, de Hollywood y Medica, de Seattle. Los 800 metros de libre estilo fueron conquistados por Negami, as universitario, en 10:02.4, mejorando el record del mundo de 10:08.6. Fick dió el único primer lugar a los Estados Unidos al ganar los 100 metros libre estilo en 57.2 segundos. Yusa y Arai, del Japón, finalizaron en este orden. Kiichi Yoshida, fué el triunfador en los 200 metros de backs strokes, con un tiempo de 2:36.6. Taylor Drysdale de Detroit, finalizó primero, dos pies delante de Yoshida, pero fué descalificado por los jueces.

Los americanos tuvieron una gran desventaja en la competencia por la ausencia de Jim Gilhula, el veloz atleta de Detroit, que no pudo competir por encontrarse con un oído infectado.

Al vencer el domingo la Golondrina obtuvó la 10a. victoria de la temporada

El triunfo de La Golondrina el pasado domingo, en track fangoso produjo muchas discusiones. Los que no recordaban que en otras temporadas la hija de Flying Ebony había negociado perfectamente la pista húmeda afirmaban que esa yegua no era buena fanguera. Lo que pasó fué sencillamente que ese ejemplar ha mejorado bastante y ahora puede hacer una magnífica demostración en ese tipo de piso.

Había estado sufriendo de una pata y ello había atemorizado al dueño de correrla en la pista fangosa, pero de eso a que no corra fango La Golondrina es algo bastante distante.

DIEZ VICTORIAS:—Con el triunfo alcanzado el domingo ha logrado esta yegua empatar con Uma y Thunder Speed, quedando un poco corta respecto a Chance It, pues esta yegua alcanzó ese mismo día su undécima victoria del mitin y la hija de Flying Ebony, Uma y Thunder Speed no tienen más que diez victorias.

Nosotros creíamos que no había llegado aún a diez triunfos, pero al investigar su record nos encontramos que ha competido en 32 carreras en el mitin, habiendo ganado en todas las distancias desde cinco furlongs hasta milla y diez y seis.

DISTRIBUCION.— Sus diez victorias están distribuídas en esta forma: dos en milla y diez y seis; una en milla y cincuenta; en seis furlongs dos en cinco y medio y una en cinco furlongs.

Además finalizó siete veces en show y quedó quince veces fuera del dinero.

Al ganar el domingo obtuvo el tercer triunfo en sus últimas cuatro salidas, si bien la otra ocasión había quedado fuera del dinero en pista «slopp». Y su victoria de ese día se debió en gran parte a la tenaz lucha que tuvo que sostener Miss Aevos para derrotar a Bob Custer, que le restó energías al final. Teniendo en cuenta Miss Aevos había triunfado tres veces entre sus varias últimas con pesos de 102, 104 y 105 libras, las cinco adicionales que cargó el domingo hicieron su efecto en la milla y diez y seis de esa competencia. La Golondrina, con 104 libras de peso se aprovechó también de la ventaja que llevaba en ese sector para vencer, si bien la lucha fué tenacísima casi hasta la misma varilla.

RESULTADO DE LOS JUEGOS CELEBRADOS AYER

LIGA NACIONAL

New York, 4; Cincinnati, 3.
Chicago, 2; Filadelfia, 1.

LIGA AMERICANA

New York, 7; Detroit, 5.
Chicago, 7; Filadelfia, 2.
Filadelfia, 8; Chicago, 4.
Cleveland, 11; Washington, 5.

ESTADO DE LOS CLUBS

LIGA NACIONAL

	G.	P.	Ave.
New York	71	41	.634
San Luis	67	43	.609
Chicago	71	47	.602
Pittsburgh	63	54	.538
Brooklyn	53	59	.473
Filadelfia	50	64	.439
Cincinnati	40	67	.374
Boston	32	81	.283

LIGA AMERICANA

	G.	P.	Ave.
Detroit	70	40	.636
New York	62	46	.574
Boston	58	53	.523
Cleveland	56	52	.519
Chicago	54	52	.509
Filadelfia	48	55	.466
Washington	47	64	.423
San Luis	39	69	.361

JUEGOS SENALADOS PARA HOY

LIGA NACIONAL

Chicago en Filadelfia: Root contra Walters.

San Luis en Boston: Walker contra Brown.

Pittsburgh en Brooklyn: Lucas contra Zachary o Earnshaw.

Cincinnati en New York: Derringer contra Parmelee.

LIGA AMERICANA

New York en Detroit: Allen contra Bridges o Auker.

Boston en San Luis (2): Grove contra Cain; Ferrell contra Knott.

Filadelfia en Chicago (2): Blaeholder contra Kennedy; Boyle contra Salveson.

Washington en Cleveland: Newson contra Hudlyn.

Eguiluz ha confeccionado un gran programa para la noche de hoy en el Jai-Alai

En el primer partido de anoche en el Jai Alai, entraron como un terremoto Ochoa menor y Solá, y no le dejaron poner los pies en el suelo a Faura y Aguiar, quedándose éstos en 15.

La primera quiniela se la llevó Aguiar.

En el estelar jugaron Ochoa y Paco de blancos, contra Ferrer y Salazar de azules.

Resultó este partido muy bien peloteado, pero había tantos deseos de ganar por los cuatro contendientes, que se cometieron errores de bulto. Ninguno de ellos, con excepción de Ferrer, jugó un partido uniforme. Los otros tres, estuvieron bien a ratos, y jugaron una enormidad, sobre todo Ochoa, después de la igualada a 18, por eso seríamos injustos si dijéramos que con dos dejadas ridículas y una chapa, perdió el partido.

Después del empate a 18, hubo otros hasta el 24, en donde Ferrer y Salazar se despidieron hasta el final.

La segunda quiniela se la llevó Paco.

El jueves 22, será la gran noche mexicana en el Frontón Jai Alai, en honor del Embajador, señor Alfonso Cravioto y de la Colonia Mexicana, sirviendo además de despedida al Cónsul General, así como de bienvenida al nuevamente nombrado. Ese día estará de fiesta el Templo Máximo de la pelota vasca en Cuba.

Para esta noche se ha combinado un programa colosal.

Reaparece hoy Vallejo menor junto con su hermano, contra Creus y La Paz.

RESULTADO OFICIAL DE LA FUNCION CELEBRADA ANOCHE

PRIMER PARTIDO

	Tantos
Faura y Agpiar, blancos	15
Ochoa menor y Solá, azules	30

Ganador: AZULES.

PRIMERA QUINIELA

	Tantos.	Pagos.
1.—Aguiar	6	$ 3.32
2.—Solá	3	5.88
3.—Millán	4	6.95
4.—Ochoa menor	1	4.78
5.—Santos	3	6.37
6.—Gayarre	1	5.10

3.32

Ganador: AGUIAR. Pagó a:

SEGUNDO PARTIDO

	Tantos
Ochoa menor y Paco, blancos	27
Ferrer y Salazar, azules	30

Ganador: AZULES.

SEGUNDA QUINIELA

	Tantos.	Pagos.
1.—Creus	5	$ 5.78
2.—Vallejo	3	3.40
3.—Salazar	5	6.42
4.—Ferrer	3	4.81
5.—Paco	6	4.81
6.—Ochoa	0	7.22

Ganador: PACO. Pagó a.

4.81

PROGRAMA OFICIAL PARA LA FUNCION QUE SE CELEBRARA ESTA NOCHE

(A LAS 8 Y MEDIA)

PRIMER PARTIDO, A 30 TANTOS: Mina y Santos, blancos, contra Morales y Mir, azules. A sacar los primeros del cuadro 9 y medio y los segundos del cuadro 10, con ocho pelotas finas.

PRIMERA QUINIELA, A 6 TANTOS: Iturrino, Agpiar, Santos, Mina, Morales y Mir.

SEGUNDO PARTIDO, A 30 TANTOS: Hermanos Vallejo, blancos, contra Creus y La Paz, azules. A sacar, ambos, del cuadro 10, con ocho pelotas finas.

SEGUNDA QUINIELA, A 6 TANTOS: Vallejo menor, Creus, Esquivel, Goyo, La Paz y Alvarez.

Amateur Aces

—Bateando de emergente.
—Cappy al «Sepúlveda».
—Hoy en el Cine Prado.

El creador de esta sección se encuentra desde ayer haciendo vida de millonario en New York y el que ahora sale a batear por su encargo reconoce que carece del «punch» del original pero ha de tratar por todos los medios, realizando el mejor impulso, de ofrecer siempre aquí su más efectivo batazo... El último «t.p», la noticia final ha de venir indablemente a esta periódica columna de los «amateurs» que es el desayuno obligado de fanáticos y atletas... Claro que a «Gali» le aguardaron malas noticias en New York... Sus Yankees, su querido team, está a unos cuantos pasos del Detroit, y ya parece resuelto, si un fenómeno no ocurre, que la serie mundial no se celebrará en el famoso Stadium de Mr. Ruppert.

¿Qué os parece el último tip del sector?.. El Hispano ha acordado en principio su ingreso en la Unión Atlética de Amateurs de Cuba.. La Junta Directiva aprobó por mayoría este asunto favorable a la aspiración de los unionistas... El Hispano, es indudablemente un Club de positivo punch y lo prueba la disputa que sostenían los principales organismos cubanos por atraerlo a su seno... La Liga Social contó con su cooperación en el último Campeonato de basket ball senior y recibió pruebas palpables del arrastre de la bandera hispanófila ... Cada vez que el equipo jugaba el floor del Asturias se llenaba de parciales de la causa... Ahora parece decidido a ir a la Unión Atlética sin duda atraído por el próximo campeonato junior que está organizando la Federación que preside Lipi Beriiciartu.. Los Tigres, según nos cuentan, han logrado reunir un team que «mete miedo» y todo parece indicar que la copa de la Unión irá esta vez para las vitrinas de Prado 125... Claro que ahora es otra copa la que se discute y puede que los gualdi-negros tengan mejor suerte y luzcan por espacio de un año o más el trofeo que conquistaron hace dos y que no pudo salir nunca de casa de los pulgarcitos... La decisión en firme del Hispano se va a conocer en la Junta general extraordinaria que celebrará el Club el próximo día 28... Para esa noche también se anuncian las elecciones hispanófilas que han de culminar en una ratificación de confianza para Carlos Alonso, uno de los presidentes más populares que han pasado por el Club.

La Liga Intercolegial prepara sus competencias de natación que, según nos cuenta Oscar Fornagueras, ha de ser pródiga en acontecimientos reuniéndose un conjunto notable de atletas de Habana y Santa Clara... Por gestiones del delegado Oscar Núñez, se han conseguido la presencia de planteles importantes en la ciudad de Santa Clara y en la Perla del Sur que unidos a los tres colegios habaneros que han manifestado sus deseos de asistir nos darán unas competencias como hacía tiempo se esperaba en este sector.

El Colegio Sepúlveda del Vedado, ese prestigioso plantel que dirige la señora Adelina Sepúlveda a la par que sus actividades académicas prepara grandes esfuerzos por el deporte... El primer paso ha sido la designación del nuevo coach y es probable que hoy quede confirmado en el cargo Otilio Campuzano, el brillante coach cubano que no necesita presentación... Bajo la batuta de Cappy el Sepúveda ha de contar con un hombre autorizado en el basket y en el atletismo, ramas estas que domina de verdad el director deportivo del Colegio Belén.. Canosa, al frente del Sepúveda, indudablemente que le dió buen impulso a los deportes y Cappy luce en condiciones de consolidar la obra.

La Liga Social ha de tener esta noche una fiesta interesante en el cine Prado para hacer entrega de los premios conquistados por los atletas en el track meet del 20 de mayo.. Se nos antoja simpática la innovación... No es lo mismo recibir la medalla silenciosamente en una Oficina que capturarla en un salón con buen público y niñas lindas que aplaudan... Muchos atletas olímpicos que compitieron en aquel meet serán vistos en el escenario del teatro Prado hoy y la fiesta no ha de ser si no una continuación del homenaje a los Campeones centro americanos. .. ..

El club Deportivo Asturias ya camina solo... Con siete años de vida no necesita andadores y por este motivo la fiesta del domingo resultó brillante y se vió florecimiento en la casa... Todos los «asturianos» de corazón están con el Asturias que a despecho de todas las malas situaciones, ha sabido siempre salir a flote... Mientras en el Asturias se cuenten con hombres del empuje de don Cipriano Fernández las puertas de Estrella y Zubirana estarán abiertas por mucho tiempo.

Hershey y San Antonio están defendiendo como verdaderos leones sus puestos en los circuitos rivales...Ambos al unísono exclaman ¡no pasarán! y los mejores equipos se van cansando de esperar oportunidades para coger los mangos bajitos... Nada hemos sabido del campeonato de squash de la Asociación Atlética Femenina... El dinámico Isidro Iuiz está sumergido en asuntos interesantes... El Miramar tendrá una fiesta el sábado próximo como homenaje aniversario a su Glee Club... La natación junior fué trasnochada pues terminó a la una y media de la madrugada y ahora los Clubs se preparan para la senior...El game del Vedado y Cubaneleco tendrá que ser intercalado en el próximo programa sencillo que se ofrezca en el Vedado... Juan García y Mario Lecubet, aunque pertenecen ya a la Marina de Guerra, seguirán vistiendo el uniforme del Fortuna por el resto de la temporada... Albaradea está la mar de entusiasmado esperando el regreso de Galiana a ver si es verdad que le trae el regalo solicitado.

M.E.C.D. 2016

El Chato Laredo debutará el próximo sábado en el ring de la Arena Cerveza Cristal

EMPATARON LOS "CUBS" DE CHICAGO CON EL SAN LUIS "CARDENALES" EN EL SEGUNDO LUGAR

Young Manuel reprisará peleando contra Kid Calixto en el estelar bout de la Arena Cerveza Cristal

Será éste el plato del gran programa que prepara Aramís del Pino. Además debutará el mexicano Chato Laredo con un contrario que aún no ha sido elegido. Ya están entrenando

Young Manuel está en la Habana. El sábado fué presentado al numeroso público que presenció el magno festival boxístico en el Campo Cerveza Polar. Young Manuel es el boxeador más popular que ha peleado en un ring cubano. Al fin los promotores lográron contratar al terrible zurdo, y el sábado, día 24, lo veremos frente a ese torbellino oriental que responde por Mario Kid Calixto.

Este será el principal star bout de la noche. Pero Aramís del Pino, queriendo echar la casa por la ventana, presenta otro star bout a base de Chato Laredo, el bull dog mexicano que nos llega de México, dispuesto a emular la hazaña de aquel Angel Díaz de tan gratos recuerdos para el pugilismo criollo. Chato Laredo hará su debut frente a un hombre bueno, que no ha sido seleccionado todavía en los momentos en que escribimos estas líneas.

Con estos dos grandes combates sigue su carrera promoteril el Mosquetero, quien espera combinar tres soberbios preliminares para completar un programa escogido del gusto de la clientela del magnífico estadio de la Calzada de Infanta.

YOUNG MANUEL ESTA ENTERO

Hemos visto trabajar al Maño y estamos satisfechos de su primer día de entrenamiento. Le pegó al saco, bailó la suiza, boxeó con la sombra y luego hizo unos rounds de guantes. Lució mucho el dentista-boxeador y desde ahora podemos asegurar que el oriental Calixto tendrá que cuidarse mucho si no quiere salir disfrazado del ring.

Las dos peleas estelares han sido marcadas a diez rounds, lo que hace que haya base para conocer a los ganadores por margen decisivo en cada bout.

EL CHATO GUSTARA

Por los recortes de los periódicos que nos mostró el mexicano Chato Laredo, el muchacho tiene que gustar en la Habana. Es del estilo del soldado Díaz, siempre atacando y siempre pegando y como resiste un mundo de castigo, en todas sus peleas sale a relucir la «colorada» y hay emoción en sumo grado.

Charo Laredo, al igual que Young Manuel y Mario Kid Calixto, se entrenarán a diario en la Arena Cristal, escenario de los combates formales.

El público podrá darse cuenta por sus propios ojos, de las condiciones físicas en que se encuentran los combatientes del programazo del sábado próximo.

Trosky pegó un homer con tres en bases

Y el Cleveland derrotó a los Senadores con score de 11 x 5. Un rally en el octavo inning

CLEVELAND, Agosto 19 (AP)—Hal Trosky pegó esta tarde un jonrón con las bases llenas en el octavo inning y los Indios del Cleveland pudieron, por esa ayuda, derrotar a los Senadores del Whshington, 11 por 5.

El juego finalizó bajo protesta del manager O-Neill, al ordenar el umpire Dinneen al short stop Knickerbocker que retornara a segunda después de haber conectado un largo fly sobre el cual cometió un error el rightfield.

Los Indios metieron el juego en el refrigerador en el octavo inning al anotar un racimo de seis carreras.

WASHINGTON

	V.	C.	H.	O.	A.	E
Kuhel, 1b.	5	0	1	11	1	0
Manush, lf.	5	0	1	0	0	0
Myer, 2b.	4	0	1	3	2	0
Schulte, 3b.	5	1	2	0	1	0
Travis, 3b.	5	1	2	0	1	0
Powell, cf.	4	1	2	2	0	0
Bluege, ss.	3	0	1	2	7	0
Holbrook, c.	4	2	2	5	0	0
Hadley, p.	3	0	2	0	4	0
Kress, x.	1	0	0	0	0	0
Totales	39	5	13	24	15	0

x Bateó por Hadley en el 9o.

CLEVELAND

	V.	C.	H.	O.	A.	E.
Galatzer, rf.	5	2	2	5	1	0
Averill, cf.	4	2	1	3	0	0
Vosmik, lf.	4	2	3	3	0	0
Trosky, 1b.	5	2	3	7	0	0
Hale, 3b.	4	1	2	2	0	0
Knickerbocker, ss	3	1	2	0	4	1
Berger, 2b.	2	0	0	2	2	0
Winegarner, x.	1	0	0	0	0	0
Hughes, 2b.	1	0	0	1	1	0
Brenzel, c.	4	0	1	4	1	0
Stewart, p.	2	0	0	0	1	0
Wright, xx.	1	0	1	0	0	0
Lee, p.	1	1	1	0	0	0
Totales	37	11	16	27	10	1

x Bateó por Borger en el 6o.
xx Bateó por Stewart en el 6o.

Anotación por entradas:
Wáshington . . . 020 201 000— 5
Cleveland . . . 300 011 06x—11

Empujadores: Kuhel 2; Powell, Holbrook, Hadley, Galatzer, Trosky 4; Hale, Knickerbocker 2, Lee. Two base hits: Vosmik 2; Hale, Knickerbocker Manush, Schulte. Three base hits: Galatzer 2. Home runs: Averill, Trosky. Sacrifice: Bluege. Doble plays: Kuhel, Bluege y Myers; Bluege y Kuhel; Bluege, Myer y Kuhel. Quedados en bases: Wáshington 9; Cleveland 6. Bases por bolas: Hadley 4; Lee 1. Strikeouts: Hadley 3, Stewart 1, Lee 1. Hits: a Stewart 12 en 6 innings; Lee 1 en 3 innings. Gana Lee Umpires: Dinnen y Geisel. Tiempo: 2:11.

LOS SEIS DE LA FAMA

Players.	G.	V.	C.	H.	Ave.
Vaughan, Ptas.	103	376	89	153	.407
Medwick, Cls.	110	448	95	165	.368
Vosmick, Ind.	110	463	65	160	.346
Cramer, Ath.	105	466	75	161	.345
Greenberg, Trs.	111	461	94	159	.345
Myer, Set.	110	447	85	154	.345
Hartnet, Cubs	91	320	47	109	.341

JONRONEROS

Foxx, Athletics	1
Johnson, Athletics	1
Averill, Indians	1
Trosky, Indians	1
Hayes, White Sox	1
Piet, White Sox	1
Herman, Reds	1
LOS LEADERS	
Greenberg, Tigers	31
Berger, Braves	26
Ott, Giants	24
Foxx, Athletics	23
Johnson, Athletics	22
Camilli, Phillies	21
TOTALES POR LIGAS	
Nacional	532
Americana	520
Totales	1 052

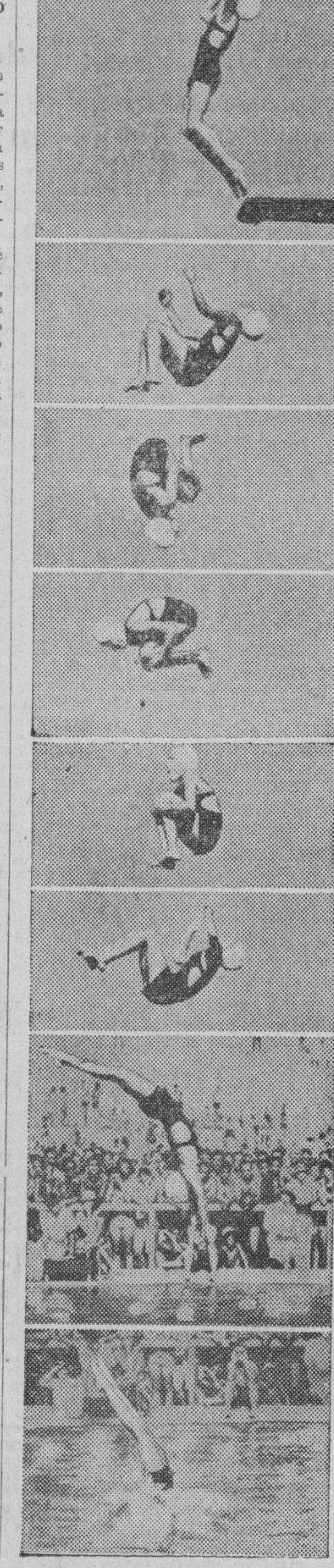

He aquí a la pequeña Mary Hoerger, de 12 años, la más joven y pequeña de todas las campeonas de diving que se recuerda en la historia de la natación americana, realizando la vuelta y media de espalda, que fué una de las tiradas que presentó en las competencias de natación y diving celabradas recientemente.

Se reafirmó el team de Hershey en el primer lugar y el Teléfonos ha logrado empatar con el Regla

El próximo sábado y el domingo se ofrecerán en el Vedado Tennis Club interesantes programas por el Campeonato de la Liga Nacional. Hershey contra Regla

Después de los juegos celebrados el sábado y domingo la Liga Nacional de baseball ofrecerá interesantes desafíos para los finales de la presente semana. El schedule oficial nos señala estos juegos:

El sábado: Yara contra Vedado; Cubaneleco contra Atlético.

El domingo: Regla contra Fortuna; Teléfonos contra Hershey.

Hay, indudablemente tela para cortar en estos cuatro desafíos que llenarán dos carteleras en el circuito unionista. El Yara está en una mala racha y tratará de reponerse frente al Vedado Tennis, que no es precisamente, en la hora de ahora, el team más débil de la justa. El Cubaneleco y el Atlético, que lucen en plena reacción, ofrecerán a segunda hora otro buen desafío. Este primer cartel del Vedado ha de llevarse seguramente muchos fanáticos, pues el campeonato se mantiene en condiciones de alto interés, ya que todas las novenas están luchando con el mejor espíritu.

EL HERSHEY EN LA HABANA

Una de las grandes atracciones del cartel dominical será, sin duda, la reaparición en la Habana del team de Hershey, que luce bien afianzado en el primer lugar de la justa con sólo tres derrotas y a tres juegos del Yara que sufrió el domingo su tercer fracaso consecutivo. Los yaristas van a una lucha ahora frente al team del Teléfonos que ganó el Fortuna el sábado y que todo el mundo sabe que es un equipo de primera clase. Narciso Picazo tiene interés en ganarle al team del Central y nos ha prometido una de sus mejores exhibiciones en este día. Felo Suárez es el hombre que tiene fresco el Hershey para esta oportunidad. En cuanto a Fortuna y Regla no es necesario hacer comentarios. El Fortuna tiene un team poderoso, magnífico, pero no se ha visto correspondido en los breaks. Frente al Fortuna han ocurrido todas las cosas fatales para no concederle la oportunidad de estar luchando en los primeros lugares. Como las fuerzas están equiparadas debe ser este primer desafío dominical uno de los mejores de la temporada.

EL ESTADO DE LOS CLUBS

Y después de los juegos celebrados el sábado y domingo, el estado de los Clubs en la Liga Nacional es como sigue:

	G.	P.	Ave.
Hershey	12	3	.800
Yara	8	6	.571
Regla	8	7	.533
Teléfonos	8	7	.533
Fortuna	7	8	.467
Cubaneleco	6	8	.429
Atlético de Cuba	5	9	.357
Vedado T. C.	3	10	253

El Hershey ha ganado puntos; el Yara y el Regla los perdieron. El Teléfonos avanzó para empatarse en el tercer puesto con los reglanos. El Fortuna sigue en el cuarto, aunque con unos puntos menos. Cubaneleco y Vedado no pudieron jugar por el agua y el Atlético hizo algo efectivo por la causa por su victoria sobre el Yara.

Dividen honores el "Filadelfia" y los "White Sox"

Un homer de Jimmy Foxx, su número 233, dió a los Atléticos el triunfo en el segundo

CHICAGO, Agosto 19 (AP)—Jimmy Foxx, al conectar su jonrón número 23 de la temporada ayudó a los Atléticos a ganar el segundo juego del double header celebrado hoy aquí. Los White Sox salieron triunfadores en el primer desafío, 7 por 2, apoyados en el buen pitching de John Whitehead. Un par de carreras anotadas por Jack Hayes y Tony Piet fué todo lo que el Chicago pudo hacer a segunda hora.

Anotación por entradas del primer juego:
Philadelphia . . . 000 001 001—2 9 1
Chicago . . . . 100 060 00x—7 9 0

Score segundo juego:

PHILADELPHIA

	V.	C.	H.	O.	A.	E
Finney, rf.	4	2	1	3	0	1
Cramer, cf.	5	2	2	3	0	0
Johnson, lf.	4	0	1	5	0	0
Foxx, 1b.	4	1	1	11	1	0
Higgins, 3b.	5	0	1	0	0	0
McNair, ss.	3	0	0	0	2	0
Warstler, 2b.	4	1	1	3	4	1
Richards, c.	3	2	2	2	0	0
Mahaffy, p.	2	0	0	0	0	1
Berry, x.	1	0	0	0	0	0
Marcum, p.	1	0	0	0	0	0
Totales	36	9	9	27	7	3

x Bateó por Mahaffey en el 7o.

CHICAGO

	V.	C.	H.	O.	A.	E.
Radcliff, lf.	5	0	1	3	0	0
Simmons, cf.	5	1	1	0	0	0
Piet, 3b.	5	1	1	3	4	1
Appling, ss.	4	0	1	1	4	0
Wáshington, rf.	5	0	0	0	0	0
Dykes, 1b.	3	1	1	10	1	0
Hayes, 2b.	4	1	1	6	1	0
Shea, c.	4	0	2	3	0	0
Tietje, p.	2	0	2	0	1	0
Lyons, x.	1	0	0	0	0	0
Fischer, p.	0	0	0	0	0	0
Sewell, xx.	1	0	0	0	0	0
Totales	39	4	10	27	11	1

x Bateó por Tietje en el 6o.
xx Bateó por Fischer en el 9o.

Anotación por entradas:
Philadelphia . . . 000 040 004—8
Chicago. . . . 020 000 002—4

Empujadores: Finney, Cramer 3 Johnson 2, Foxx 2, Piet 2, Hayes 2 Two base hits: Cramer, Higgins, Simmons. Home runs: Foxx, Piet, Hayes Double play: Appling a Hayes a Dyes. Quedados en bases: Philadelphia 6; Chicago 10. Bases por bolas: Mahaffey 2; Tietje 4; Fischer 1. Strikeouts. Mahaffey 1; Fischer 2. Hits: a Mahaffey 8 en 6 innings; Marcum 2 en 3; Tietje 4 en 6; Fischer 5 en 3. Gana Mahaffey. Pierde Tietje. Umpires: McGowan, Marberry y Quinn. Tiempo: 2:08.

Viboreños y Tennis Goliath en basket

Si la lluvia lo permite tendremos esta noche un nuevo programa de Basket-ball en el Deportivo Asturias, en opción al campeonato que dicha Sociedad ha organizado. Hoy se caerán las gradas del Deportivo pues en el segundo turno de la noche se enfrentarán los eternos rivales de la Víbora, los muchachos del team Goliath y los de Juventud Atlética Viboreña. De ganar la Juventud quedaría empatada en primer lugar con el San Cristóbal de Regla y los Escolapios de Guanabacoa y los del Tennis Goliath quedarían descartados para luchar por el Pennant, caso de que fueran lo contrario entonces el Goliath empataría en el segundo lugar con la Juventud Viboreña y cambiaría la decoración. En el primer turno se enfrentarán los Fantasmas y los de Bejucal, con Azcárate y Muñoz de Referee, a las 9 en punto.

SUS BUENAS ESTRELLAS:

ELIMINAN EL AZAR EN LA COMPRA DE LUBRICANTE

HUBO una época en que la selección de aceite automovilístico era más o menos fortuita. Todas las marcas tenían casi las mismas ventajas . . o desventajas.

Pero sobrevino el motor moderno de mayor velocidad y más alta compresión, y exigió un aceite nuevo y mejor, un aceite que, a juicio de los peritos, debía poseer cinco propiedades fundamentales. La tabla comparativa adjunta enumera dichas cualidades y señala cómo y por qué los aceites de tipo antiguo no responden a las nuevas exigencias automovilísticas; y, lo que es más importante, *demuestra que Essolube tiene todas estas cualidades.*

Quizá el auto de usted no sea de último modelo; tal vez no *exija* las cualidades que Essolube combina ¡pero indudablemente que las puede *aprovechar!* Todo motor, sean cuales fueren su edad y su marca, lubricado con Essolube reaccionará funcionando con mayor economía, seguridad y rendimiento.

¡Que el azar no intervenga en la compra de su lubricante! ¡Siéntase usted seguro de poseer lo mejor: diga "Essolube" la próxima vez que compre!

Essolube no cuesta más que los mejores aceites de tipo antiguo y, a la larga, cuesta menos que cualquiera de ellos.

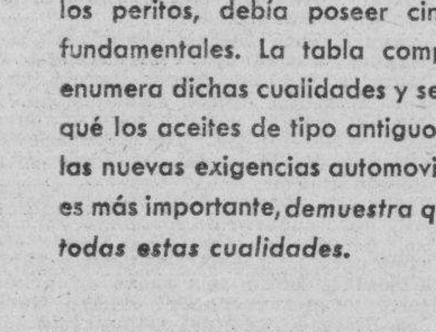

Le CONVIENE usar

Essolube

MARCA REGISTRADA

EL AS DE LOS ACEITES

STANDARD OIL COMPANY OF CUBA

Dice Mr. Alan Gould a Pedro Galiana que el espíritu de los "Cardenales" y el gran Dizzy Dean pueden hacer caer al New York Giants

(Por Pedro GALIANA, Enviado Especial del DIARIO)

NEW YORK agosto 19.—Esas derrotas recibidas por los Yankees en Detroit han hecho perder todo el entusiasmo a los fanáticos newyorkinos respecto a la posibilidad de verse este año en medio de una serie de «todo New York», pero la impresión general por Broadway es que nadie ni nada podrá impedir que parte de la serie de Octubre se juegue en Polo Grounds.

Hoy fuí presentado por Mr. McKenzie, del Departamento Latino de la Prensa Asociada, a mister Alan Goud, Jefe del Departamento de Sports, y el veterano comentarista, que dió a los dos New Yorks para encontrarse en el clásico de Octubre, me declaró que «ni aun él está seguro de los Gigantes».

«Los Tigres de Detroit han demostrado ser más fuertes que los Yanks, a la larga»—me dijo Mr. Gould. «Por eso van camino de la serie mundial, y, por una razón u otra, los Gigantes están perdiendo lastimosamente su pimienta. Esa ausencia de Fred Fitzsimmons está costando cara a Terry, y todo parece indicar que el team tendrá que jugar mucho para impedir una repetición de lo ocurrido el año pasado. «Los Gigantes lucen un tanto cansados, faltos de ese pitching preciso que gana los juegos en las últimas semanas de la season. Si Terry logra que Fitzsimmons se arregle a tiempo, todo se habrá salvado, porque Fitzsimmons es un hurler de mucha experiencia y sabrá trabajar a los hitters enemigos de manera que no hagan mucho daño al New York Pero si Fitzsimmons no retorna al juego pronto. Terry tendrá que pedir auxilio al cielo».

Pregunté a mister Goul qué le hacía pensar que los Gigantes podía perder este año el pennant, como ocurrió en 1934, y su respuesta fué: «El espíritu de los Cardenales y el pitching de Dizzy Dean. Dean es uno de los mejores, sino el mejor pitcher derecho que hay actualmente en la Liga Nacional. Y si decide pitchear bien en este último mes, los fanáticos del baseball van a encontrar uno de los finales más calienticos que se recuerden en años. Los Cardenales juegan mucho y son corajudos cuando el Dizzy está bien y si algún pitcher puede salvarles el pennant ése es precisamente el llamado «bad boy de los Pájaros Rojos». Mr. Goul confía todavía en el éxito de los Gigantes, y da ya por inevitable el triunfo del Detroit, pero espera un mes espectacular en septiembre y dice que muchas cosas interesantes han de ocurrir antes de que caiga definitivamente la cortina de la temporada.

Incidentalmente, Mr. Goul cree que Joe Louis, el ex bombero de Detroit, es lo más parecido que se ha visto a Dempsey en el ring en los últimos tiempos, y admite que «cuando se efectúe la pelea de Baer-Louis, el excampeón mundial y hermano de Buddy puede encontrarse con un knock out».

. .«El estilo de pelear de Baer se presta mucho para que Louis lo noquee»—me dijo esta noche Goul, que es un comentarista de crédito y una persona agradabilísima. «Cada vez que Baer ataque al negro con su guardia abierta, recibirá abundantes golpes en el cuerpo y es casi seguro que ese «punch corto» de Louis lo noquee. Yo no me sorprendería que Louis ganase la próxima pelea por knock out antes del séptimo round».

E. J. Neil, otro notable comentarista de la Prensa Asociada, fué hoy a ver a Louis en acción, en su campo de entrenamiento, y Mr. Goul ha quedado en presentármelo mañana para que me diga dos palabras sobre el conquistador de Carnera y Kink Levinsky.

Al mismo tiempo mañana visitaré a esos Giants en Polo Grounds, atendiendo una invitación especial.

Empató ayer con el Saint Louis, el team de Chicago

En un cerrado desafío se impuso el Chicago Cubs y pasa al segundo lugar ahora

FILADELFIA, agosto 19. AP)—Aunque fueron aguantados en cinco hits y pasaron siete innings sin anotar los Cubs de Chicago se apuntaron un triunfo esta tarde sobre los Phillis con el cerrado score de 3x2 para empatar en el segundo lugar del circulto con los Cardenales del San Luis.

Por seis innings Joe Bowman no permitió hits. Billy Herman con un single en el octavo envió a home las dos carreras que decidieron. Los Phillis solamente anotaron en el primer acto y fué el encargado de hacerlo Clyde Shoun, un recluta.

CHICAGO

	V.	C.	H.	O.	A.	E
Galan, lf	3	0	0	2	0	0
Herman, 2b	4	0	2	3	4	0
Klein, rf	4	0	1	0	0	0
Hartnett, c	4	0	1	4	2	0
Lindstrom, cf	3	0	0	7	0	0
Cavarreta, 1b	4	0	0	4	1	0
Hack, 3b	2	0	0	0	3	0
Jurges, ss	3	1	0	6	2	0
Shoun, p	2	0	0	0	0	0
O-Dea x	1	1	1	0	0	0
French p	0	0	0	1	0	0
Carleton, p	0	0	0	0	0	0
Totaltes	30	2	5	27	12	0

x bateó por Shoun en el 8o.

FILADELFIA

	V.	C.	H.	O.	A.	E
Gómez, 2b	4	1	2	2	4	0
Chiozza, zz	0	0	0	0	0	0
Walters, zzz	0	0	0	0	0	0
Watkins, lf	5	0	0	1	0	0
Allen, cf	4	0	1	1	[illegible]	0
Moore, rf	5	0	1	4	1	0
Vergez, 3b	4	0	2	2	0	0
Haslin, ss	3	0	1	0	3	1
Camilli, 1b	3	0	1	11	0	0
Wilson, c	3	0	1	6	0	0
Bowman, p	2	0	0	0	1	0
Johnson p	0	0	0	0	0	0
Todd, z	1	0	0	0	0	0
Davis, p	0	0	0	0	1	0
Totales	34	1	9	27	11	1

z bateó por Johnson en el 8o.
zz bateó por Gómez en el 9o.
zzz corrió por Chiozza en el 9o.

Anotación por entradas.
Chicago . . . . . . .000 000 020—2
Filadelfia . . . . . .100 000 000—1

Empujadores: Moore, Herman 2 Two base hits: Wilson, Herman, O-Dea, Hartnnett. Bases robadas: Hack Vergez. Sacrifice: Lindstrom. Doble plays: Moore a Wilson; Herman, Jurges a Cavarreta; Quedados en bases: Chicago 4, Filadelfia 12. Bases por bolas: Shoun 3, French 1, Bowman 2. Strike outs. Shoun 2, Bowman 2, Carleton 1. Hits a Shoun, 7 en 1 innings, French, 2 en un tercio, Carleton 0 en 1 y dos tercios, Bowman 3 en 7 y dos tercios; Johnson 1 en un tercio, Davis 1 en 1. Deal ball: Charleton a Chiozza. Gana Shoun, Pierde: Bowman. Umpires: Sears, Quigler y Barr. Tiempo: 3h. 15. m.

La Policía ganó al Ejército con anotación de 7x5

Juanito Eckelson dominó a los amarillos; sólo le pudieron batear cuatro hits

En los terrenos del Club Ferroviario el domingo 18 celebraron los Clubs Policía Nacional y Séptimo Distrito Militar, su anunciado juego, que ganaron los policías con anotación de siete carreras por cinco los militares. Los fanáticos estuvieron de plácemes por la clase de baseball que presenciaron, aplaudiendo frenéticamente a los jugadores de ambos teams- que continuamente electrizaban al público por la pelota profesional que jugaban; estupenda fué la labor realizada en el box por el pitcher Juanito Ekelson, que recordando sus buenos tiempos del Club Habana, reverdeció sus laureles, dejando en cuatro hits a los militares que presentaron un conjunto formidable, y secundado admirablemente por el short stop Enrique Campiña y la primera base Cándido Hernández, que constantemente arrancaban aplausos del público, así como la oportunidad con que batearon el propio Ekelson, Garriga, Pedro García, Fiallo y Sierra.

Realce de importancia le dieron al juego la presencia en los stands de numerosas damas simpatizadoras de ambos clubs, asistiendo al juego en representación del Teniente Coronel Tabernilla, Jefe del Séptimo Distrito Militar el Primer Teniente de Artillería Enrique Amores, por el Regimiento «4 de Septiembre», el Comandante Rodríguez Corzo; por la Marina de Guerra Constitucional el Primer Teniente Médico Carlos M. Ledón; por el Teniente Coronel José Pedraza, el Capitán José Martínez; además del Capitán Alberto Pérez, Teniente Serafín Ablenda, Teniente Pedro Barrios, Teniente Vicente López, así como numerosas clases y alistados de esos tres cuerpos armados.

Mas tarde en el local que acupa la 14a. Estación, por el Capitán al mando de la misma Alberto Pérez, los Tenientes Serafín Abelenda, Pedro Barrios y Vicente López, fueron atendidos las damas y demás asistentes al juego, sirviéndose un ponche y dándose vivas al Coronel Batista; al Tte Coronel Pedraza; al Tte. Coronel A. González, de la Marina de Guerra Constitucional; al Tte. Coronel Tabernilla así como a nuestro particular amigo el Comandante Rodríguez Corzo, que ostentaba la representación del Tte. Coronel Galíndez, brindándose por la confraternidad de esos tres cuerpos armados. El Tte. Serafín Abelenda quiere hacer constar por este medio su más sincera felicitación al Tte. Coronel Tabernilla y al Tte. Enrique Amores por la labor y discipiina demostrada por los componentes del club que representa a ese Distrito, así como al manager del club de la Policía Nacional, Juan T. Ledón, que ha sabido organizar un conjunto que prestigia la institución.

Esperamos el próximo encuentro. . . y la invitación a tiempo del Teniente Serafín Abelenda, pues nos agradaría ver jugar nuevamente a esos veteranos que juegan como los juveniles.

George Selkirk tuvo un día feliz provocando su batting el primer fracaso del Detroit

El gran outfield de los Yankees conectó cinco hits, impuso cuatro carreras pisando la goma en tres ocasiones. Brown se portó muy bien en el noveno inning

DETROIT, agosto 19. (AP).— Llevados de la mano de George Selkirk, que intervino en todas las carreras los New York Yankees lograron romper con su mala suerte para vencer al Detroit con score de 7 por 5 en el tercer juego de la serie celebrado ante una concurrencia de 32 mil fanáticos. El resultado reduce a siete games la ventaja de los leaders de la Liga Americana.

Selkirk conectó cinco hits, incluyendo dos dobles, para impulsar cuatro carreras anotando, además, tres veces. Red Rolfe, Tony Lazeri y Johnny Broaca fueron los únicos players de los Yankees que no pudieron conectar en la fiesta de bateadores que produjo un total de 16 hits a costa de los tres lanzadores que hizo desfilar por el box el manager Mickey Cochrane. Una media docena de batazos sólo fueron doubles por regla de terreno al encontrarse la concurrencia invadiendo el campo.

Los Yankees no perdieron oportunidad de anotar. Tres veces lo hicieron en el primer inning con cuatro hits dos de ellos dobletes de Selkirk y Lou Gehrig sobre Vic Sorrell que no comenzó un desafío desde que derrotó a los Yankees en julio 23.

El resto de las carreras se lo anotaron a Eloh Hogsett y al recluta Sullivan.

Los Tigres no dieron señales de vida frente a Broaca hasta el cuarto inning. Fué entonces cuando Gehringer, Greenberg y Goslin produjeron double impulsando tres carreras. Un batazo de White, double por regla de terreno, y otro sencillo de Gehringer provocó la cuarta carrera de Detroit en el quinto ocasionando la salida al box de Walter Brown.

Esto fué todo lo que pudieron hacer los campeones de la Liga hasta entonces pero en el noveno, sin embargó, Brown llenó las bases con un sólo out, Cochrane pudo anotar una carrera en un fly largo de Gehringer y Greenberg resultó ponchado.

El score:

NEW YORK

	V.	C.	H.	O.	A.	E
Combs, lf	5	0	2	1	0	0
Rolfe, 3b	3	0	0	0	0	0
Chapman, cf	5	2	2	5	0	0
Gehrig, 1b	4	2	2	9	1	0
Selkirk, rf	5	3	5	1	0	0
Dickey, c	5	0	3	6	0	0
Lazzeri, ss.	4	0	0	3	3	0
Saltzgaver, 2b.	4	0	1	1	5	1
Broaca, p.	2	0	0	0	0	0
Brown p.	3	0	1	1	1	0
Totales	40	7	16	27	10	1

DETROIT

	V.	C.	H.	O.	A.	E
Rox, rf	4	0	1	2	0	0
White, c	5	1	3	2	0	0
Gehringer, 2b	5	1	2	1	5	0
Greenberg, 1b	3	1	2	12	1	0
Goslin, lf	4	1	1	1	0	0
Rogell, ss.	4	0	0	2	2	0
Hayworth, c	4	0	0	6	1	0
Owen, 3b	4	0	1	1	2	0
Sorrell, p	0	0	0	0	0	0
Hogsett, p	2	0	0	0	2	0
G. Walker, z	1	0	0	0	0	0
Sullivan, p	0	0	0	0	0	0
Cocharane, zz	1	1	1	0	0	0
Totales	37	5	11	27	13	0

z bateó por Hogsett en el 7o.
zz bateó por Sullivan en el 9o.

Anotación por entradas:
New York . . . . . . .301 010 101—7
Detroit . . . . 000 310 001—5

Empujadores: Selkirk 4, Dickey 2 Greenberg, Goslin, Gehringer 2 Brown, Two base hits: Gehrig 2 Selkirk 2, Chapman, Combs, Geprin-ger, White, Greenberg 2, Goslin. Double plays: Saltzgaver, Lazzeri y Gehri 1 L, Saltzagaver y Gerrig, Hogsett Rogell y Greenberg. Quedados en bases: New York 12, Detroit 8. Bases por bolas. Sorrell 1, Hogsett 2, Sullivan 3, Broaca 2, Brown 1. Strikeouts: Sorrell 1, Hogsett 1, Sullivan 1 Broaca 1, Brown 2. Hits a Sorrell 6 en 2 y medio inning; Hogsett 8 en 4 y dos tercios, Sullivan 2 en 2 Broaca 6 en 4 y dos tercios, Brow 5 en 4 y tercio. Gana Broaca, Pierde Sorrell. Umpires: Kolls, Owens y Moriart, Tiempo 2h 12 m.

Sándalo Petit
con urotormina
antiséptico de las vias urinarias
alivio seguro y rápido

UN PROBLEMA DIARIO

Con hombres en primera y segunda y un solo out, el bateador eleva un fly corto detrás de segunda que puede ser atrapado por el centerfield o por el short stop. El team al campo, sin esperar que el umpire cante la jugada como un infield fly, le grita al center field para que éste acepte el batazo y entonces el outfielder, viendo que ninguno de los dos corredores se ha movido, lo deja caer detrás de segunda, y tira después al short y éste a tercera, para completar un doble play. Fué doble o infield la jugada?

RESPUESTA

La jugada es un doble play, ya que el infield fly debe ser declarado por el umpire de home. Además, el hecho de intervenir el center field en la jugada, quita el efecto del infield fly.

La Liga Social entregará hoy las medallas

Una gran función deportiva tendrá efecto en la noche de hoy en el teatro Prado, organizada por la Liga Social, para hacer entrega de las Medallas a los ganadores del último Field-Day, celebrado en honor del team Olímpico Cubano, Campeón Centro-Americano, y de otros eventos, que han celebrado. La Liga Social es una entidad que viene luchando hace tiempo para encauzar los Deportes en Cuba, habiendo empezado por el Base-ball, y ya ha celebrado campeonato de Basket-Ball, Hand-Balol y en la actualidad olleva a cabo un campeonato de Volley-Ball en los terrenos de Cuba Nueva.

Para la función de esta noche se ha combinado un gran programa a base de varias películas de interés deportivo. Los atletas que tienen que recibir sus medallas, le han sido entregadas entradas especiales para la función.

Dick Bartell resultó el héroe del nuevo triunfo del N. York que aventaja ahora 4 juegos

Al no actuar los Cardenales ayer el team de los New York Gigantes ha tomado una ventaja de cuatro juegos. Fred Moore llevó el crédito de la victoria

NEW YORK, agosto 19. (AP.—Los New York Gigantes pudieron ganar unos cuantos puntos hoy sobre los Cardenales que permanecieron en descanso, al derrotar al Cincinnati Reds con score de 4 por 3 después de diez innings de lucha. La ventaja de los Gigantes es ahora de cuatro juegos completos.

Dick Bartell, que conectó tres hits en la tarde, jugó un papel importante en el triunfo de hoy. En el octavo innings, con un sólo out, los Gigantes se situaron en buenas condiciones al ser transferido Melvin Ott y conectar Mark Koenig, un sencillo Don Brennan sustituyó entonces a Freitas y pudo dominar a Hank Leiber pero Gus Mancuso recibió la base. Entonces surgió Bartell con un oportuno hit por el short que permitió a Ott anotar la carrera de la victoria. Con Babe Herman de leader en el ataque—tres singles y un jonrón—los Reds, por sus dos carreras en el quinto acto, mantuvieron ventaja hasta el octavo. Clydell Castlemann fué sustituído por un bateador emergente en el sexto y Fuel Moore, que fué pitcher de los Phillis, finalizó el encuentro. El nuevo pitcher de los Gigantes mantuvo a los Reds en un hit en los últimos cuatro innings recibiendo el crédito de la victoria.

CINCINNATI

	V.	C.	H.	O.	A.	E,
Cuyler, cf	3	0	0	4	0	0
Slade, ss	5	2	1	5	3	1
Herman, lf	5	1	4	1	0	0
Sullivan, 1b	4	0	1	7	0	0
Goodman, rf	4	0	0	2	0	0
Riggs, 3b	3	0	0	1	4	0
Erickson, c	3	0	0	3	2	0
Kampouris, 2b	4	0	0	5	3	0
Freitas, p	4	0	0	1	1	0
Brennan, p	0	0	0	0	0	0
Totales	35	3	6	29	13	1

NEW YORK

	V.	C.	H.	O.	A.	E
J Moore, lf	4	1	0	3	0	0
Jackson, 3b	4	0	1	0	0	0
Terry, 1b	4	0	0	14	1	0
Ott, rf	3	2	1	1	0	0
Koenig, 2b	4	1	2	2	4	0
Leiber, cf	5	0	1	4	0	0
Mancuso, c	4	0	2	3	0	0
Bartell, ss	5	0	3	2	8	1
Castleman p	2	0	0	1	2	0
Danning z	1	0	0	0	0	0
E. Moore, p	1	0	0	0	1	0
Totales	37	4	10	30	16	1

z bateó por Castleman en el 6o.

Anotación por entradas:
Cincinnati . . . . .0001 020 000 0—3
New York . . . . . .100 001 010 1—4

Empujadores: Ott, Sullivan, Herman 2, Bartell, Mancuso: Two base hits: Ott, Slade. Home run. Herman. Sacrifices: Sullivan, Koenig. Doble plays: Koening, Bartell y Terry Erickson y Riggs. Quedados en bases: New York 11 Cincinnati 7. Bases por bolas. Castleman 1, Freitas 5. E. Moore 2. Brennan 1. Strike outs Castleman 1., Freitas 1, E. Moore 2. Hits a Castleman 5 en 6 innings. E. Moore 1 en 4, Freitas 9 en 9 y tercio. Brennan 1 en un tercio. Dead ball: Castleman a Erickson. Gana: E. Moore. Pierde. Freitas, Umpires: Rigler, Reardon y Pinelli. Tiempo: 2. 10

ESTADO DE LOS CLUGS DE LA LIGA SOCIAL

El estado de los Clubs del Campeonato de base ball de la Liga Social de Amateurs de Cuba es el que damos seguidamente:

	J.	G.	P.	E.	Ave.
San Antonio	.20	13	6	1	.685
Ac. Republicana	.17	8	6	3	.511
Hav. Electric	.20	10	8	2	.555
E. de Comercio	.19	9	9	1	.500
A. D. C.	.20	6	11	3	.353
Om. Aliados	.20	6	12	2	.333
Totales		52	52	12	

Los próximos juegos de este Campeonato son los que siguen efectuándose en el Gran Stadium Cerveza Tropical.

Sábado 24: Omnibus Aliados y Escuela de Comercio.

Después A.D.C. y Acción Republicana.

Domingo 25: E. de Comercio y A.D.C.

Después Acción Republicana y Havana Electric.

En San Antonio de los Baños, jugará el team local con los Omnibus Aliados.

En esta semana se acordará cuándo se celebren los matcs suspendidos por lluvia.

M.E.C.D. 2016

Satisfecho el Secretario del Trabajo de la visita girada a la Casa Cuna y la disciplina de todos los reclusos

Sin recursos apenas, su Director, el doctor Portela, mantiene dicho establecimiento a la altura de los mejores de su clase. 207 inválidos piden su concurso al Consejo de Secretarios

(INFORMACION DE LA SECRETARIA DEL TRABAJO)

El Secretario y Sub-Secretario del Trabajo, doctores Emilio Gaspar Rodríguez y Marino López Blanco, acompañados de los altos jefes de su Departamento, visitaron en la mañana del domingo la Casa de Beneficencia y Maternidad de la Habana.

El primero pasó revista general, procediendo antes, a izar la bandera nacional, en medio de los aplausos de los asilados.

La revista de gala, fué dirigida por el doctor Gustavo Adolfo Bock, profesional en esta materia de disciplina para los niños, ya que desde hace años dedica sus actividades, como médico de la infancia, a educar física e intelectualmente a los futuros hombres de Cuba, pues sus conocimientos en la materia son bien conocidos.

El doctor Julio César Portela, Director de la Casa Cuna, cuya obra maestra apenas sin fondos, en ese gran caserón de Belascoaín y San Lázaro, olvidado por la mayoría de los cubanos que con sus recursos económicos pudieran hacer más feliz la vida de los cientos de niños sin padres allí recluídos, es digna de encomio, mostró a los visitantes todos los pabellones, talleres, lugares de recreo, salones de estudios, de gimnasia, etc., quedando aquellos altamente satisfechos de la labor que allí se realiza.

Tanto el doctor Emilio Gaspar Rodríguez, como el doctor López Blanco y los altos Jefes de la Secretaría del Trabajo, felicitaron al doctor Portela por la labor que viene llevando a cabo, labor ignorada por la mayor parte del pueblo cubano que aun cree que los niños de la Casa Cuna son unos asilados sin educación, atención, etc., siendo lo cierto que se encuentran hoy, en mejores condiciones que si lo estuvieran en un plantel particular de reconocida fama.

Lock Out.—A petición del Secretario del Trabajo, ayer se constituyó en dichas oficinas un agente de la Policía Técnica, levantando acta de las declaraciones hechas por la señorita Martha Tarafa, empleada de la fábrica de pañuelos establecida en la calle Luz 95, propiedad de Max Baighelman, de que dicho industrial al ser multado ayer en la Corte Correccional de la Segunda Sección, con cincuenta pesos, por infringir la Ley del Jornal Mínimo, dijo cerraría su industria por no poder pagar los jornales exigidos, significando ello un Lock-out por parte de dicho individuo.

207 INVALIDOS SIN COBRAR.—Acompañados del señor Melchor Ferrer, Interventor de la Secretaría del Trabajo en la Compañía de Seguros contra Accidentes del Trabajo «Cuba», nos visitó ayer una nutrida comisión de individuos, representando a 207 que se encuentran en iguales condiciones ,considerados como inválidos y los cuales percibían pensión de la referida compañía, pidiéndonos hiciéramos público su ruego a los miembros del Consejo de Secretarios para que aprueben cuanto antes el proyecto de Decreto-Ley presentado por el Dr. Emilio Gaspar Rodríguez, Secretario del Trabajo, consistente en abreviar la tramitación de venta de los valores de aquella compañía a fin de poder liquidarles sus adeudos, ascendentes a la cantidad de veinte mil pesos.

REPOSICION DENEGADA.— Ostentado la representación de ocho compañeros más el señor Rafael Morales, obrero del Matadero Lykes Bros, visitó ayer al Secretario del Trabajo, informándole de la negativa de la empresa de reponerlos no obstante la Resolución dictada por el Departamento en ese sentido recientemente, contra la cual fueron en alzada al Presidente de la República siendo denegada.

La Secretaría del Trabajo, caso de que en un plazo de 24 horas, que vence hoy, no sean repuestos los referidos obreros, dará cuenta al Tribunal de Urgencia a fin de que proceda contra los que le han desobedecido.

Exhibición de películas de Cuba en Nueva York para que mejore el turismo en 1936

En el «Concourse» del Rockefeller-Plaza, de New York, por donde desfilan diariamente cientos de miles de personas, hará, en breve, la Corporación Nacional del Turismo una exhibición de vistas fotográficas de los más típicos y bellos paisajes cubanos, así como también de nuestras reliquias arquitectónicas de la Colonia y de nuestro estupendo urbanismo moderno. El sabor exótico de esa exhibición lo darán los objetos de «souvenir» para el viajero que se fabrican entre nosotros con arte sumo. Esto irá acompañado de una profusa distribución de folletos entre los viandantes.

Tenemos entendido que luego se harán exhibiciones análogas en las principales ciudades de los Estados Unidos y del Canadá.

Urgencia absolvió al joven Calero, al que se acusaba como autor de la exigencia de dinero al Sr. J. Cortés

El Fiscal estimaba que había cometido un delito de imprudencia temeraria, pidiéndole 14 años; pero luego el doctor González Brito, demostró que no era culpable

Octavio Calero Ravelo, el joven chauffeur que fué acusado de intervenir directamente en la exigencia de dinero bajo amenaza de secuestro, al industrial del ramo de tabaco, de esta plaza Sr. José Cortés, establecido en Industria 95, ha sido absuelto libremente por el Tribunal de Urgencia número Uno, ante el que su defensor, Dr. Jenaro González Brito, aportó pruebas testifical y documental pertinentes para demostrar que no era reo de falta ni delito alguno y que las imputaciones de los investigadores no fueron suficientes para que dictara fallo condenatorio, toda vez que, como lo declaró el Presidente del Tribunal, Dr. Miguel A. Busquet, el hecho de haber llevado Calero un sobre, —cuyo contenido ignoraba,—al citado Sr. Cortés, no lo hacía responsable del delito que otros pudieran haber cometido, ya que, como oportunamente demostró el Dr. González Brito, le fué entregado por un desconocido, en la piquera de Monte y Figuras, para que lo llevara al Sr. Cortés, quien debía de entregarle un paquete de muestras de tabacos, el cual había de entregar en el almacén de Monte 114, lo que inspiró confianza a Calero, quien acostumbra a hacer esa clase de servicios, como tal chauffeur.

El caso que nos ocupa mantuvo la atención del Tribunal de Urgencia número Uno, por espacio de cerca de un mes, ya que los juzgadores, —doctores Busquet, Cabezas y Gómez Calvo,— investigaron hasta lo más en las pruebas que aportaron el Fiscal y el defensor; dicho Ministerio, representado por el Dr. Ramiro Cuesta, mantuvo los cargos en la sesión de ayer, última del juicio, estimando que Calero debía ser condenado en definitiva, a catorce años de prisión, al menos por haber obrado con imprudencia temeraria. Y el repetido Dr. González Brito, defensor, agotó las pruebas en favor de su patrocinado, presentando una documental, que le fué aceptada por el tribunal, consistente en cartas de acreditados comerciantes e industriales del ramo de tabaco en la Habana, que abonaban en favor de la conducta y moral de Calero.

Terminadas las pruebas, el tribunal, tras corta deliberación, y por boca del doctor Busquet, Presidente, dictó sentencia absolutoria, disponiendo la inmediata libertad de Calero y que se diera cuenta a la jurisdicción ordinaria por los delitos que hayan podido derivarse de esta causa y que sean de la competencia de dicha jurisdicción. Calero fué puesto en libertad en horas de la tarde, saliendo del Castillo del Príncipe, donde estuvo recluído cerca de dos meses, en compañía de sus familiares y amigos y de su Letrado defensor, Dr. Jenaro González Brito, que ha conquistado, sin discusión alguna, un merecido éxito profesional.

OTROS CASOS RESUELTOS POR URGENCIA AYER.—Absueltos: Ceferino Alvarez, Ramiro Bouza, José Agustín Alvarez, acusados de huelga ilícita en el Central Hershey; y de ser autores de la colocación de una bomba en la Estación del Ferrocarril en Jaruco en días de la pasada huelga. Fueron defendidos por los doctores Néstor Carbonell y Luis F. Solís Laffargue.

Luis Avilés u Oscar Avilés del Río y Roberto Melero, acusados de asociación ilícita, amenazas de muerte y colocación de una bomba a un comerciante asiático, en Marianao, también fueron absueltos; los defendió el doctor Armando Rabell.

Igualmente fueron absueltos:; José Miguel Fernández, Giraldo del Río Morales, Manuel Gómez García, Ceferino Martínez Bauzá, acusados de asociación ilícita y propaganda subversiva. Defendidos por los doctores Claudio E. Miranda del Pozo y Armando Rabell.

Fueron condenados: Martín Valcárcel, por tenencia de armas, a seis meses de prisión; Bonifacio Conde Martínez, por la misma tenencia, a $31; el Fiscal le pidió seis mess de prisión, pero su defensor, Dr. Jenaro González Brito obtuvo del tribunal la citada pena de multa de $31.

LAS ARMAS OCUPADAS EN LA FINCA «BOCA CIEGA».—El Tribunal de Urgencia número 2 se inhibió en favor del número Uno del conocimiento del caso por la ocupación de armas en la finca «Boca Ciega», en Guanabacoa, hecho recientemente por la Marina de Guerra.

Un solarium en el Hospital Lora de Santiago de Cuba

Las obras de embellecimiento de la Avenida del Puerto han de recibir un nuevo impulso

Después de los estudios realizados personalmente por el Secretario de Obras Públicas, en el proyecto de las obras de reparación del Hospital «Saturnino Lora» de Santiago de Cuba, dispuso sustituír el techo de tejas, por el de azotea, siempre que el contratista se comprometa a ejecutar esa unidad a un precio no mayor del que dió el postor más bajo. Esta sustitución se lleva a cabo para la instalación del «Solarium» con que se ha de dotar a dicho hospital.

OBRAS TERMINADAS — El Jefe del Distrito de Oriente, ha informado al Negociado de Construcciones Civiles y Militares, de la terminación de las obras de reparación de los techos de la Aduana de Santiago de Cuba.

INSPECCION DE OBRAS.— Ayer salió rumbo a la provincia de Matanzas el señor Ruiz Williams, acompañado del ingeniero Jefe de aquel Distrito, con el cual va a inspeccionar algunas obras de la citada provincia.

ACTIVIDAD EN LAS OBRAS DE LA AVENIDA DEL PUERTO.—Se han dado instrucciones a los Jefes del Negociado de Calles y Parques y de la Jefatura de la Ciudad para que se activen las obras de embellecimiento de la Avenida del Puerto.

PDOYECTOS ELEVADOS A LA JEFATURA DE LA CIUDAD.—El Negociado de Calles y Parques, elevó a la Jefatura de la Ciudad, los proyectos de reparación de la calle de Tamarindo entre San Indalecio y San Benigno, con un presupuesto de $1,740.00; de la calle Agustina, entre la Avenida de Acosta y la de Antonio San Miguel, que tiene un presupuesto de $465.00; y el de la calle Beatriz, entre 10 de Octubre y Primera, y Beatriz y Segunda, en el Reparto Buena Vista, con un presupuesto de $2,670.00.

Pelayo Cuervo salió con dirección a Oriente, encargándose Barnet de la Secretaría de Comunicaciones

Cartas con valores detenidas en la Administración de Correos. Nuevo horario para la venta de sellos y de giros postales. Líneas telegráficas dejadas expeditas

(NOTICIAS DE LA SECRETARIA DE COMUNICACIONES)

El Secretario de Comunicaciones, doctor Pelayo Cuervo, ha solicitado del Presidente de la República una licencia por quince días para asuntos propios, la que le ha sido concedida, designándose al efecto al doctor Barnet, Secretario de Estado, Secretario de Comunicaciones interino

Ayer mismo partió para Santiago de Cuba en avión el doctor Cuervo, queva a atender asuntos urgentes en la citada provincia.

Del despacho de la administración se ha hecho cargo el Sub-Secretario señor Francisco Gómez.

CARTAS DETENIDAS.—Se encuentran detenidas en la Administración de Correos de la Habana, las siguientes cartas, que podían ser recogidas por los interesados previa identificación, pues todas ellas contienen valores:

Señora Adelaida Camperón, Carta y Check No. 672,334 contra Narciso Gelats por valor de 289 pesetas con 51 céntimos. Señor Rafael Lozada Castro, Carta y Check No 3.128,826 contra The Royal Bank of Canada, por 60 pesetas; señora Andrea Bahamonde de Cabreiro, carta y check No. 3.128,267, contra Tre Royal Bank of Canada por un mil pesetas. José Caridad para Cecilio Canean, carta y check No. 16,985 contra The Royal Bank of Canada por $6.80; señora Margarita Cado, carta y check No. 639, contra Banco Nova Scotia por 20 pesos; señor Antonio Cifuentes, carta y check No. 16594 contra National City Bank por 50 pesetas; F. Collier, check No. A-9654 contra The Royal Bank of Canada por 9 pesos 50 centavos; señora Dolores Clarke, carta y check No. 102,316 contra The Royal Bank of Canada por 5 pesos; Dolores Clemente Casa, carta y check 57394, contra Royal Bank of Canada por 123 pesetas y 5 centimos; señor José Canella, carta y carnet No. 5152 Letra «C» 155 CMT.; señor Justo Carballeira, carta y check No. 12913 contra el First National Bank of Boston por cien pesetas; señor Fernando Calderón, carta y check No. 686,548 contra Narciso Gelats por 271 pesetas 5 céntimos; Diego Castro Villaverde, carta y check No. 680,816 contra Narciso Gelats por valor de doscientas pestas y M. Crosb, carta y check No. 116,651, contra The Royal Bank of Canada pir valor de 7 pesos.

NUEVO HORARIO EN LA ADMINISTRACION DE CORREOS.— Por la Administración de Correos de la Habana, se ha fijado el nuevo horario de trabajo en las ventanillas. En los días laborables regirá el siguiente horario:

Para Listas e Información de 8 am. a 9 pm.

Para venta de sellos y demás efectos timbrados de 8 am. a 9 pm.

Para la expedición y pago de Giros Postales, de 8 am. a 9 pm.

Para la admisión de fardos postales de 8 am. a 9 pm.

Para la admisión de Bultos Postales Internacionales de 8 am. a 5 pm.

Para entrega de Bultos Postales y Paquetes Internacionales de 8 am. a 1 pm.

Los domingos y días festivos solamente se venderán sellos y demás efectos timbrados en las horas de 8 am. a 11 am.

LAS TARJETAS DE IDENTIFICACION.—Las tarjetas de identificación que desde hace tiempo se expiden por la Administración de Correos de la Habana, al objeto de evitar molestias y ahorrarle tiempo al público al identificarse, han obtenido en estos últimos días infinidad de solicitudes.

EXPEDIENTE DE SUBASTAS.—La Secretaría dt Comunicaciones ha terminado ya los expedientes de subastas celebradas, y a cuyo efecto será elevado de un momento a otro un informe detallado al doctor Pelayo Cuervo para la adjudicación de las mismas.

OBRAS TERMINADAS.—Nos informa el Director de Telégrafos que ya se han dado por terminados los trabajos de reparación de las líneas telegráficas en la provincia de Santa Clara, a cuyo efecto, por dicha Dirección, se enviará una felicitación a los empleados que laboraron en dichas obras por haberse realizado éstas en perfectas condiciones y al mismo tiempo por haber empleado en la misma menor cantidad de la presupuestada.

PROXIMO VIAJE DE INSPECCION.—En esta semana partirá para Santa Clara y Camagüey el Director de Telégrafos en viaje de inspección de los asuntos encomendados a su cargo. Es probable que también vaya el señor Francisco Gómez, Sub-Secretario, que desea desde hace tiempo, visitar las oficinas de Correos y Telégrafos de las citadas provincias.

Han denunciado un posible ataque a un comité de Vives

Dos individuos dieron ayer un escándalo en el mismo. Tratan de controlar la citada oficina

Horacio Tapia Cruz, vecino de Antón Recio 48, aspirante a delegado por el PUN del Barrio de Vives, se personó anoche en las oficinas de la Policía Judicial, denunciando que encontrándose anoche en el local del colegio de inscripción, sito en Vives 85, se presentó un grupo de individuos dirigido por Filiberto Pérez y Vidal Cano, los que dirigiéndose al presidente de mesa nombrado Manuel Alfaro y a Lázaro Cedeño, miembros de la misma, le expusieron que iban a tomar posesión de la referida mesa, mostrando para ello unos papeles que dijeron habían sido entregados por el presidente del Partido, pero que carecían de cuño oficial.

Como Alfaro y Cedeño se negaron a entregar la mesa, los desconocidos formaron un fuerte escándalo, viéndose aquéllos precisados a cerrar el colegio. Y como en otras ocasiones los mismos individuos se han personado en dicho lugar en actitud amenazadora, teme el denunciante que puedan atacar al local y a las personas que se encuentren en él.

Decretado el embargo del retiro de un ex-Embajador muerto para cubrir el pago de 22 meses de una pensión

Han seguido declarando los testigos en el juicio que sigue Carlos M. de Céspedes contra una compañía. Una tasación de bienes. Apelaciones, divorcios y exhortos

EL REMATE DEL SEVILLA.—Por providencia dictada ayer ante la Secretaría del Dr. Perdomo, el Juez de Primera Instancia del Este dejó sin efecto el señalamiento que se había hecho para el acto del remate del Hotel Sevilla-Biltmore, en el juicio hipotecario que le sigue a esta entidad The City Bank Farmers Trust Company, para el mes de Septiembre, proponiéndolo para el 24 del mismo mes de Septiembre, a las 9 de la mañana.

Se reclama en este juicio la cantidad de $3.000,000.

SEGUIRA ADELANTE LA EJECUCION CONTRA LOS BIENES DE LA COMPAÑIA MINERA DE CROMO.—En el juicio ejecutivo seguido por ante la Secretaría de Bustamante en el Juzgado de Primera Instancia del Norte, por José M. Cortina García contra la Compañía Minera Cubana de Cromo, el Juez dictó sentencia ayer mandando seguir adelante la ejecución despachada hasta hacer trance y remate de los bienes embargados, consistente en: Denuncia minera Albertina, situada en los terrenos llamados del Dr. A. Beruff, y de la propiedad del mismo, ubicados en el barrio Bazán, Término Municipal de Sagua de Tánamo, Provincia de Oriente. Denuncia minera Carmen, comprendiendo 40 hectáreas o pertenencias situadas en terrenos de la Atlantic Frutera y Azucarera de Cuba. Denuncia minera Celia; y así sucesivamente los denominados Consuelo, Estrella, Field, José Manuel, La Riqueña, Leopoldo, Luz Divina, Rhoda, Tigre, La Caridad, La Tibera, La Victoria y todo el material cromo de la propiedad de la entidad demandada que se encuentra depositado actualmente en el muelle de Punta Gorda, de la Compañía Propietaria del Central Tánamo; los barracones y casas construidas por la mencionada entidad en el barrio de Río Grande, así como todo el mobiliario, útiles y enseres, mercancías y demás bienes muebles, y todos los derechos y acciones de contratos de arrendamientos, denuncias mineras públicas y privadas, para con su producto hacer entero y cumplido pago al ejecutante de la suma de $22.840.00 de principal, $799 de intereses vencidos, los que se devenguen con posterioridad, más las costas causadas.

DECRETADO EL EMBARGO DE LAS MENSUALIDADES CORRESPONDIENTES AL RETIRO DE MARIO GARCIA KOHLY.—En el juicio de mayor cuantía establecido por ante la Secretaría de Diego Rodríguez, en el Juzgado de Primera Instancia del Este, por la señora Margarita Antiga y Castelló contra su consorte Mario García Kohly, sobre divorcio, se ha dictado providencia por el Juez decretando el embargo de los bienes del señor García Kohly, consistentes en el importe de las mensualidades que por su retiro le corresponden como embajador jubilado de la República en España, para cubrir la obligación correspondiente al pago de 23 mensualidades a razón de $300 de la pensión que debió asignar a su esposa conforme a la sentencia de divorcio firme, obligación ésta que cumplió hasta el primero de Julio de 1933. Asciende la reclamación a $6.900.

DECLARADO EN REBELDIA.—COMPARECENCIA 39.—En el divorcio seguido por ante la Secretaría de Whitmarsh, en el Juzgado de Primera Instancia de Almendares, por Esther I. García y del Rey contra Teodosio Montalván y Mujica, de conformidad con lo solicitado y habiéndose vencido el término concedido al demandado para que se personara en los autos sin haberlo verificado, el Juez, por providencia de ayer lo declara en rebeldía. Y por igual providencia se convoca a las partes para la celebración de la comparecencia 39 de la Ley de Divorcio, la que ha sido señalada para el día 5 de Septiembre próximo, a las nueve de la mañana.

SENTENCIA DE DESAHUCIO EN EL OESTE.—El Juez de Primera Instancia del Este dictó ayer sentencia en el juicio de desahucio seguido ante la Secretaría de Ignacio Montiel por Manuel García contra Eulalia García, condenando a esta última al desalojo de la habitación que ocupa en la casa de la Calzada del Cerro 881, con apercibimiento de lanzamiento si no lo verifica dentro del término de ocho días.

CONTINUAN DECLARANDO LOS TESTIGOS EN EL JUICIO QUE SIGUE CARLOS MIGUEL DE CESPEDES, EN EL JUZGADO DE PRIMERA INSTANCIA DE ALMENDARES.—En el cuaderno de pruebas de la parte actora, correspondiente al juicio declarativo de mayor cuantía seguido por el Dr. Carlos M. de Céspedes y Ortiz contra The London Guarantee and Accident Company Limited, fueron examinados siete testigos, a tenor de los pliegos de preguntas y repreguntas para ellos presentados. Asistieron al acto el Procurador Ramón Illas, asistido del Letrado Dr. Juan M. Alfonso Peña, en representación del actor, y el Procurador José Pintó y Valdés, asistido del Letrado Dr. Carlos Elcid y Portela, en representación de la demandada.

SOBRE ADICION DE APELLIDOS.—En el expediente iniciado por ante la Secretaría de Sainz Silveira en el Juzgado de Primera Instancia de Almendares, a virtud de solicitud hecha por el señor Adolfo Tomás Olimpio Pérez y Corrales, para suprimir los nombres de Tomás Olimpio, e intercalar entre el nombre y los apellidos, el de San Pelayo, se ordena la publicación de los correspondientes edictos, concediendo un perentorio término de tres meses, para que formalicen oposición las personas que se crean con derecho a ello.

OTRAS NOTICIAS DEL JUZGADO DE PRIMERA INSTANCIA DE ALMENDARES, SECRETARIA DE SAIN ZSILVEIRA

En la pensión solicitada por Justo Carrillo y Ruiz, como Alférez del Ejército Libertador, se ordena que el escrito sea ratificado por el promovente.

—La pensión solicitada por Eduardo Machado y Pintó, como Comandante del Ejército Libertador, se abre a prueba por término de veinte días, para proponer y practicar pruebas.

—Igualmente en la pensión solicitada por Filandro Salas y Zamora.

—En el menor cuantía seguido por Cultural S. A., contra Wifredo Fernández, herederos sucesores o causahabientes, se dispone, a instancia de la actora, que se notifique la sentencia dictada, a los rebeldes, por medio de la Gaceta Oficial.

—En el divorcio seguido por Eugenio López Romero contra María del Carmen Valle y Soto, se ordena sea ratificado por la demandada el escrito por el cual se persona en los autos.

—En el divorcio por el procedimiento especial de recíproco disenso establecido por María Amado y Leiras y Laureano Fernández y Alonso, se convoca a las partes a la celebración de la comparecencia que determina el inciso B del Art. 53 y se señala para la misma, las nueve de la mañana del día 22 del actual mes de agosto.

TRASLADO DE UNA TASACION DE COSTAS A LOS HEREDEROS DE WIFREDO FERNANDEZ.—En el mayor cuantía seguido ante la Secretaría de Piedra por Universal Music Commercial Co., S.A., contra Wifredo Fernández, el Juez de Primera Instancia del Centro por providencia de ayer confirió traslado de la tasación de costas practicadas a los demandados.

RELACION DE LOS ASUNTOS CIVILES TURNADOS AYER

Exhortos. — De Ciego de Avila, en mayor cuantía de Bernardo Valdés y otros contra José Campanioni Quintero, al Oeste.

De Regla, en el divorcio seguido por Julia A. Romero contra Ab lardo Rodríguez, al de Almendares.

De Marianao, en el hipotecario seguido por Ampliació nd eAlmendares contra Manuel Dorta Duque, al Norte.

Apelaciones.—Las de Compañía Licorera de Cuba S.A., contra Serafín Rodríguez, al Norte; Ramón Pego contra Francisco Rovira, al Sur; Antonio Grandy contra Manuela Abaujo, al de Almendares.

Jubilaciones.—Juana María Guardado y Ruiz contra sobre pensión de Rafael Fernández, al Norte; Agustín García Osuna y La Piedra, al Oeste.

Demencias.—Las de José A. Domínguez, al Sur; Pedro M. Franco, al de Almendares.

Pensión de veterano.—La solicita com otal, Isidro Fernández Boada, al Sur.

Sobre queja.—Armando Abalate y Ortega contra el Juzado Municipal del Sur, al Sur.

Mayores cuantías.—The United Railway of the Havana Regla Warehouse Coal contra Ramón Argüelles Camejo, al Norte; y Pascual Iglesias e Iglesias contra Scottisch Union and National Insurance Company, al Este.

Intestados. — Ceferino Fernández Quintero, al Norte; y el de Rodolfo Fernández, al Oeste.

Sobre reducción de capital.—La Cubana, Compañía Nacional de Seguros, al Sur.

Divorcios. — Felicia Juana Diego Murgado contra José R. Girat, al Oeste; Donald A. Allen contra Mary Thompson, al de Almendares.

Accidentes del trabajo.—Turnados los ocurridos a José Vázquez, al Oeste; Francisco Ortega, al Este; Avelino Sarría, al Sur; Domingo Ramírez al Norte; Pablo Rosquete, Norte; Julio Tabernilla, al Sur; Regino Puntes, al Este; José A. Peláez, al Oeste; Alfonso Godoy, al Centro; Enrique Castillo, al Almendares; Avelino Puig, al Almendares; Juan López, al Centro; Manuel Castro, al Oeste; Enrique Dobarganes, al Este; José Mateo, al Sur; Juana Valdés, al Norte; Félix Ibáñez, al Norte; Santiago Cruz, al Sur; Alfredo García, al Este; Alfredo S. García, al Oeste.

Recital de poesías de un joven poeta villaclareño en el Círculo de Bellas Artes

En los salones del «Círculo de Bellas Artes», se presentará en la noche del viernes treinta del mes actual el joven poeta villaclareño Carlos Hernández, quien apenas a los 18 años ofrecerá su primer recital ante el público Integran el programa nna selección de sus poesías, dichas por distinguidos recitadores de esta capital; y para añadirle amenidad al acto, se ha combinado un intermedio musical a cargo del compositor Carlos Fernández Vilá y otros músicos de prestigio.

Los socios recibirán su invitación; pero todo aquel que desee disfrutar de este acto, puede solicitar la invitación al «Círculo de Bellas Artes»».

UNA PROPUESTA.— El señor Juez Díaz, Agricultor y comerciante de Palmarito de Cauto, Oriente, en escrito dirigido al seor Jefe del Servicio de Agrónomos del Estado, aporta una iniciativa que ha sido calurosamente acogida, tal cual es la incorporación de la harina de maíz a la de trigo, para la fabricación del pan. Al efecto el señor Díaz pide la creación de distintos premios para maestros panaderos e industrial, como vía de estímulo para tal finalidad.

Niega Mendiola que haya ilicitudes en la Superintendencia

Una conferencia de higiene escolar para preparar bien las enfermeras del servicio

De visita estuvo ayer en la Secretaría de Educación el Padre Mendiola, Superintendente que fué de la Provincia de Camagüey, quien recogiendo las acusaciones que se le hacen en los altos círculos educacionales, según las informaciones periodísticas recientemente publicadas, declaró que le sorprendían sobremanera y que le obligaban a ripostarlas.

Señal que todo el movimiento de nombramientos y traslados post huelga en las provincias, fué hecho por cada uno de los Superintendentes «cumpliendo órdenes». Los Superintendentes hicieron el plan y personalmente lo dictaban en el departamento y lo llevaban a la firma del señor Secretario, quedando después en manos del propio departamento para los trámites ulteriores.

Al regresar yo a Camagüey—declara— después de la Junta de Superintendentes, ya encontré el movimiento allá, enviado oficialmente por la superioridad, y aunque ví algunas variantes en mi plan no le di importancia toda vez que era entre los mismos elementos propuestos por mi, suponiendo que serían compromisos posteriores del señor Secretario.

Hechos y no palabras —dice— son los que se necesitan para demostrar la actuación pulcra de un funcionario que sólo ha sabido velar por los principios revolucionarios , y añade que si se refieren esas irregularidades a los nombramientos de última hora, por renuncia de los designados por la superioridad, estos fueron hechos dentro de la ley por las juntas respectivas, a propuesta del inspector del Distrito, y «con carácter interino, a reserva de la aprobación del señor Secretario».

LA CONFERENCIA DE HOY PARA LAS ENFERMERAS. El doctor Aníbal Herrera, Jefe del Negociado de Higiene Escolar nos informó ayer qu hoy continuará la serie de conferencias de divulgación científica que ha organizado, estando ambas a cargo del doctor Duarte la que se pronunciará a las dos de la tarde en el local del citado negociado.

Disertará el doctor Duarte acerca de generalidades, cuidados de la vista y de los ojos, la luz, importancia de la optometría y primeros síntomas de las principales enfermedades infecto-contagiosas.

La siguiente conferencia de esta serie estará a cargo del señor Lomserie estará a cargo del señor Lamhereditarias, sífilis, alcoholismo y tuberculosis.

CITA A LOS AMIGOS DEL LIBRO. La doctora Borrero, Directora de la Cultura, ha citado para el día de hoy, a las cuatro de la tarde, a los miembros organizadores de la novel institución de «Los Amigos del Libro»

Además invita para ese acto a las personas especialmente interesadas en la creación de las bibliotecas populares.

Tendrá efecto en la Academia de Artes y Letras y se concluirá en dicha reunión el reglamento de la organización

El día 22 se discutirá el reglamento para facilitar la exportación de tomates

Por orden del señor Presidente de la «Asociación de Cosecheros y Exportadores de Frutas y Vegetales», tengo el gusto de citar para la Junta General Extraordinaria de Socios, el jueves, día 22 de agosto del corriente, a las 10 a.m. en los salones de la Cámara de Comercio de la República de Cuba, calle de Amargura número once, esquina a San Ignacio.

La Orden del Día será la siguiente:

I.—Discusión y aprobación del Proyecto de Reglamento para la Exportación de Tomates.

Dada la importancia del asutno a tratar, rogamos su más puntual asistencia. Atentamente, «Asociación de Cosecheros y Expotadores de Frutas y Vegetales», **Frank J. Laguaruela**, Secretario.

Ha confirmado el Tribunal Supremo la pena de muerte impuesta a los 5 asesinos del joven Jorge L. Fuentes

Condenados por la Audiencia a diez años de prisión los cinco autores del asalto y robo a una empresa petrolera. Esta tarde será la vista de Dolores González en el Supremo

La Sala de Vacaciones del Tribunal Supremo, en sentencia hecha pública ayer, confirmó la de la Sala Tercera de lo Criminal de la Audiencia que condenó a la pena de muerte a los ex sargentos José Sánchez Hernández, conocido por «Mano Negra» y Joaquín F. Duque; a los exsoldados del Ejército Bruno Borroto y Jerónimo Rojas y al que fué miembro de la extinguida Sección de Expertos Federico Méndez Veitía, por el asesinato del joven Jorge Lino Fuentes, ocurrido en 1927, y al cual, después de detener en la Calzada de Carlos Tercero y llevar al Castillo de Atarés, se le dió muerte en esa fortaleza y su cadáver conducido dentro de un saco a bordo de una embarcación que tomaron en las márgenes del río Almendares y arrojado en alta mar para que no flotase.

En dicho proceso resultó absuelto el excomandante jefe de la Policía Secreta Santiago Trujillo Martínez, cuyo defensor, Dr. Heliodoro Gil demostró su no participación en los hechos.

Este asunto fué en sus comienzos del conocimiento de la jurisdicción de Sanciones —Tribunal Provincial—, que se inhibió en favor de la ordinaria —la Audiencia—, al comprobarse que el delito no se cometió para defender o sostener el régimen de Machado.

Procede, ahora, de acuerdo con la ley de la materia, que el Fiscal y la Sala sentenciadora, después, emitan su informe sobre si procede o no la ejecución de la pena de muerte impuesta.

CONDENADOS LOS CINCO ASALTANTES DE LA COMPAÑIA «CUBALU».—La Sección Primera de la Sala de Vacaciones de la Audiencia hizo pública ayer la sentencia recaído en el proceso por el asalto y robo a las oficinas de la Compañía Petrolera Imperial Cubalú, S.A., establecidas en Luyanó y Porvenir, hecho acaecido el 19 de Septiembre del pasado año. Se condena, por dicha sentencia, a los procesados José Paurón Gómez, conocido por «Relámpago»; Leopoldo Muñiz Suárez, Isidro Botas Rojas, Manuel Fernández González (a) «El Gallego», y Manuel Prieto Gómez, llamado «El Borracho», a la pena de diez años de presidio mayor, a cada uno, por robo con intimidación en las personas, con las agravantes de cuadrilla y reincidencia, debiendo indemnizar a la Compañía perjudicada en la suma de $590.58, resto de los 715.58 de que se apoderaron los citados autores, todo ello de acuerdo con lo pedido por el Ministerio Fiscal y por el Dr. Raúl López Ibáñez, letrado director de la Compañía Petrolera Imperial Cubalú, S.A.

Hace constar la sentencia, —ponencia del Presidente del Tribunal, Dr. Eulalio González Miranda,— que los cinco procesados, puestos de acuerdo entre sí y con otro más desconocido hasta ahora, aprovechando que el Administrador de la Cubalú, Sr. José María Calcoya y el empleado de la misma Miguel Mosquera, contaban el dinero de la empresa, en sus oficinas, para depositarlo, al día siguiente, lunes, 20 en el Banco, irrumpieron el domingo 19 de Septiembre en las repetidas oficinas, armados de revólvers y pistolas, intimidando a aquéllos, apoderándose de los ya expresados $715.58, de los que se ocuparon $125.58, en poder de los procesados, que gastaron los $590 en ropas y otros menesteres.

LA VISTA DEL RECURSO DE DOLORES GONZALEZ.—Será esta tarde, ante la Sala de Vacaciones del Tribunal Supremo, la vista de los recursos establecidos por el defensor y acusador en el proceso que se siguira a Dolores González Seijas, por la muerte de Pedro Gutiérrez, en Güines, en Agosto del pasado año.

Informarán, por una parte, el doctor Maximiliano Trujillo, defensor, pidiendo la absolución de Dolores por legítima defensa; y por la otra, el acusador, doctor Gerardo de Villiers, solicitando que se le imponga pena de catorce años, ocho meses y un día, por homicidio, sin circunstancias. Existe expectación por la vista, la cual será presenciada por numerosas damas y será radiada en Cuba y en el extranjero. El acto no se suspenderá, ya que las partes que contienden están apercibidas, pero es posible que se suspenda por alguna otra causa, tal es la de no poderse integrar Sala por falta de algún Magistrado.

Ampliado hasta el 31 el plazo para pagar dos tributos

No se concede prórroga para pintar las fachadas. Cobros indebidos en el Ayuntamiento

A propuesta del Jefe del Departamento de Impuestos del Municipio el Alcalde Municipal ha prorrogado el plazo a los contribuyentes para pagar las contribuciones por fincas urbanas y patentes de alcoholes hasta el próximo día 31, cuyo término voluntario vencía ayer.

Considera el Jefe de los Impuestos Municipales que los contribuyentes deberán tener en consideración los términos naturales de los vencimientos, máxime cuando se trata de contribuciones por patentes de alcoholes, que tiene de penalidad cobrar el duplo.

DENEGADA LA PRORROGA PARA PINTAR LAS FACHADAS.—Al propio tiempo ha dispuesto denegar la solicitud de prórroga que le fué pedida para pintar las fachadas de las casas, por considerar que con los noventa días que había concedido eran suficientes para proceder al adecentamiento de las fincas urbanas que lo necesiten en esta capital, por lo que el Municipio exigirá o multará a todo propietario que se niegue a realizarlo, cuyo plazo venció el día 17.

EL DIA 24 VENCE EL PLAZO PARA PAGAR EL AGUA.—El Secretario de la Administración municipal hizo saber ayer que el próximo día 24 vence el plazo voluntario para los contribuyentes que tributan por suministro de agua.

COBROS INDEBIDOS REALIZA IMPUESTOS DIVERSOS.—Por el Jefe de la Sección de Impuestos Diversos del Municipio están siendo realizados cobros indebidos, causando con ello perjuicios a los contribuyentes municipales, ya que está aplicando una tarifa desconocida a la exhibición de boxeo y bailes públicos.

Mas nombramientos de oficiales para la Reserva Militar

El Capitán Ayudante del Regimiento número 5, Martí, H. Martínez, M M., por orden del Teniente Coronel Gonzalo García Pedroso, M. M., Jefe del citado regimiento, —Provincia de la Habana—, expidió ayer la Orden General número 16, por la que se designa a numerosas damas para cargos en la Sección Auxiliar de la Reserva Militar, en la siguiente forma:

Se nombran Oficiales primera de la Sección Auxiliar de la Reserva Militar, a las señoras Rosa Isabel Alvarez y Menéndez, Celia Biart de Hernández, Violeta Irarragorri y Hernández, Patria Martínez de Gallinat, María Méndez y Díaz de Campa, María Esperanza Castillo de Fuentes, Elida Díaz de Hernández, Mercedes B. Cárdenas, Severina Noriega de Paz, Esther González Alfonso, Julia G. Monte y Alfonso, Aida Ceballo Martínez, Aurelia Martínez Cabrera, Dorotea Crespo de Figueroa, María Luisa Figueroa Crespo, María Suárez de Martín Guillermina Valdés de Acosta, Elena Alvarez Rodríguez, Silvia Obregón y Ferrer, Juana María González Mesa, Francisca Betancourt Brito de Fernández, Leonor Gómez y Calvet, Virginia Barroso Cadaval.

Se nombran Oficiales segunda de la Sección Auxiliar de la Reserva Militar, a las señoras Flora Comas Bernal, Blanca Alvarez y Jordán, Flora Portomeñe de Sosa, Genoveva Martín Abarca Dulce María Couto, Delia Labori Colao, Claudelina Segovia Maresma, María Landestoy Rodríguez, Carmelina Naranjo de Parés Gabriela Díaz, Ofelina Echevarría y Zoilo,Josefa Echevarría y Zoilo, Rafaela Reyes y Martínez, Ana María Pineda y Barrios.

Se nombran Supernumerarias de la Sección Auxiliar de la Reserva Militar, a las señoras Ramona Genove-Pla Espada, Elsa Cayetana Abreu de Quintana, Bertha Gallinat y Martínez.

Se nombran Auxiliares de la Sección Auxiliar de la Reserva Militar, a las señoras Carmelina Sánchez de Montero, Concepción Miranda Héctor, Adela Sánchez Montero, Hilda Cabrales Patiño, Acela Carrillo y Castillo, Andrea Pérez Echezábal.

Las señoras citadas en los párrafos. 1, 2, 3, y 4 prestarán el juramento que previene el artículo VI del Reglamento de la Reserva Militar, por el oficial que designe el Jefe del Regimiento 5, Martí.

LA LEY DE OCHO HORAS EN LAS FARMACIAS. Visitó anoche al Comandante Mariné, Ayudante del Coronel Batista, en el Campamento de Columbia, una comisión de farmacéuticos, presidida por el doctor Santos Buchó la que trató sobre la aplicación de la ley de ocho horas en las farmacias y la que rige para el cierre de esos establecimientos.

Sanidad dicta las medidas pertinentes con vista de registrarse, cada 24 horas, 200 atacados de paludismo en la Isla

Las recientes lluvias han procreado el mosquito en grandes plagas trasmiten la enfermedad. La contaminación de las aguas hace aumentar la Fiebre Tifoidea. Clausuras por falta de agua

(INFORMACION DE LA SECRETARIA DE SANIDAD)

Un promedio de doscientos nuevos atacados de paludismo se registra en la República cada 24 horas, según los partes oficiales que se reciben en la Secretaría de Sanidad y Beneficencia.

Antier, domingo, existían en la República 10,984 enfermos de Malaria, (244 más que el día anterior), distribuidos en la forma siguiente: 6,089 en Santiago de Cuba; 671 en Camagüey; 945 en Las Villas; 174 en Matanzas; 31 en la Habana y, 3,074 en Pinar del Río. Los focos principales radican en Los Palacios, con 591; San Cristóbal, con 1.066; Baracoa, con 586; Holguín, con 630; Palma Soriano, 844; Manzanillo 512, y Puerto Padre con 483.

El aumento del paludismo se debe, como en épocas anteriores, a las recientes lluvias que han permitido la procreación de una verdadera plaga de mosquitos que han diseminado la enfermedad por todas las provincias.

En cuanto a la Fiebre Tifoidea, ayer, según la Dirección de Sanidad, existían 255 enfermos, debiéndose, en parte, a la contaminación de las aguas de consumo público.

Con tal motivo, Sanidad ha tomado las medidas pertinentes.

LAS CLAUSURAS POR FALTA DE AGUA.—Recibió ayer el Director de Sanidad un informe del Jefe del Negociado de Asuntos Generales y Cuarentenas, recomendándole que por el Jefe Local de Sanidad de Guanabacoa no debe proceder a la clausura de ninguna casa a la que se le haya suprimido el agua por el acueducto, siempre que las mismas tengan líquido de alguna otra fuente autorizada por dicha Jefatura, puesto que los vecinos tienen derecho a surtirse de agua de cualquier otro origen, ya que el uso del acueducto no es obligatorio.

ATACADA DE LEPRA.—Denunció ayer a la Secretaría de Sanidad la señora Caridad Parodi, vecina de Aguila número 1, sótano, de que la encargada de dicha casa de vecindad, Rosa López, oculta a su hija de ocho y medio años de edad, nombrada María Teresa García, atacada de lepra, para que no lo sepan las autoridades, y sin embargo, la lleva a donde un curandero nombrado Angel García, vecino del Reparto Buenavista.

Termina diciendo la denunciante que la niña enferma se encuentra actualmente en el pueblo de Batabanó.

ATACADO DE TIFOIDEA.—Informó ayer a la Secretaría de Sanidad el doctor Ismael Ferrer, Director de los Servicios Sanitarios Municipales de la Habana, haber ingresado en la Sala A, del Hospital de Emergencias, dos niños al parecer atacados de septicemia intestinal, pero más tarde se pudo comprobar padecían de Fiebre Tifoidea.

DENUNCIA.—Recibió ayer el Secretario de Sanidad una denuncia formulada por los Veteranos de la Guerra de Independencia, de Manzanillo, contra el Jefe Local del Término, Dr. Ucet, el cual no envía el carro de recogida de basuras al barrio de Oa teniendo los vecinos que quemar las basuras.

LICENCIAS SOLICITADAS.— Ayer solicitaron licencia para establecimientos los señores José M. Castillo, Unión y Ahorro 31; Fábrica de Medias; Porfirio Laborí, Crespo 15, puesto de frutas; Mariano Iglesias, N, número 222, venta de revistas; Wo Bowe, Aguila 51, venta de frutas; y Alfonso Chang, Monte 347, bodega sin alcoholes.

LESIONADOS POR PERROS.—Abelarda Agregan, de A, número 8; Carmen Arango, de Lacret 129, Santos Suárez; René Suárez, de San Salvador 30, Cerro; y Argelia Samis, de Zapata y Carlos III, fueron ayer sometidos al tratamiento antirábico por haber sido lesionados por perros al parecer atacados de rabia, a excepción de la primera que lo fué por un gato.

CUARENTENAS SUSPENDIDAS.—Por el Servici ode Cuarentenas de la República fué ayer suspendida la que existía desde hacía tiempo contra las personas procedentes del puerto de Barcelona, con motivo de no registrarse ningún caso de Peste Bubónica, desde hace meses a la fecha.

788,341 libras de camarón de mar fué la producción reportada a Agricultura durante 1934 por nuestros criaderos

La Secretaría editará en breve un folleto tratando sobre esta importante pesca. Inspección especial al molino para beneficiar arroz establecido en el pueblo de Los Palacios

Como resultado de muy recientes estudios realizados por el personal científico del Bureau de Pesquerías de los Estados Unidos del Norte de América, y publicado en Marzo del año en curso, se ha podido comprobar que, en contra de la creencia vulgarmente extendida, el periodo completo de vida del camarón de mar, (Penacus sp) es sumamente corto, aproximadamente de un solo año, desde la incubación de los huevecillos hasta la muerte natural, que se presume ocurre inmediatamente después que los ejemplares adultos realizan sus funciones reproductivas.

Este detalle y otros mucnos de interés que se han podido determinar en el transcurso de los mencionados estudios, tienen gran importancia para los que se dedican a la industria de su pesca, y para guía de las autoridades científicas llamadas a establecer las medidas necesarias para su protección, mediante disposiciones legales que regulen esa explotación y aprovechamiento en forma adecuada. El desove de la hembra del camarón se estima como promedio que es de unos 500,000 huevecillos, y tiene lugar en la primavera o principios del verano, en aguas abiertas del Atlántico y del Golfo, a diferencia de otros crustáceos, como la langosta, cangrejos, jaibas, etc., la hembra del camarón no porta el paquete oval adherido durante la incubación, sino que expulsa los huevecillos directamente al agua, una vez fertilizado. Al nacer el camarón tiene el aspecto de una araña pequeñísima que mide sobre un centímetro de pulgada de longitud, permanece en aguas profundas formando parte del «Plankton» o diminuta vida existente en los mares mientras sufre algunas mudas o transformaciones periódicas que van modificando su estructura y al obtener su forma definitiva y un tamaño de sobre siete milímetros 7|25 de pulgada) emigra hacia la costa, buscando la protección de aguas resguardadas y poco profundas. Permanece en esas zonas de criaderos hasta alcanzar tamaño comercial, y más adelante se aleja regresando a mayores profundidades, donde termina su desarrollo y se reproduce.

La industria de explotación del camarón de mar constituye una positiva riqueza en el Estado de la Florida, donde las condiciones son idénticas a las nuestras y las especies las mismas. Es mayor aún iu importancia en la Louisiana, y muy apreciable en los Estados de Georgia y Texas. En Cuba, en las zonas marítimas de Manzanillo, Tunas de Zaza, Trinidad, Santa Cruz del Sur, Cienfugtos, Matanzas y otsas muchas, existen importantes criaderos. La producción reportada en el pasado año de 1934, fué de 788,341 libras según el informe de la Comisión Nacional de Estadística; pero desde luego, la verdadera ha sido mucho mayor, pues esa cifra no incluye una gran cantidad que ha sido preparado en seco, y que actualmente suple el consumo nacional de esa manufactura, habiendo desplazado totalmente el producto importado.

Siguiendo la norma que tiene establecida la Secretaría de Agricultura de divulgar todo lo que propenda al mayor conocimiento y mejoramiento de nuestras industrias, en próxima fecha publicará un trabajo tratando con la debida extensión esta importante pesca, y señalando las pautas a seguir para su eficaz protección y desarrollo industrial, de acuerdo con los referidos estudios y a tono con las necesidades actuales, tanto el consumo en estado fresco como en el de los productos de sus manufacturas.

INSPECCION ESPECIAL.— Salieron de inspección a la Provincia de Pinar del Río, por disposición de la Dirección de Agricultura, el Ingeniero Malberti, Jefe de Servicio de Agrónomos del Estado y el señor García, Jefe de la Oficina de Cereales, con el objeto de ver las condiciones en que se encuentra el molino de beneficiar arroz, instalado en el kilómetro 120 de la carretera central, término municipal de los Palacios. El Molino de referencia es propiedad de la Secretaría de Agricultura. Esta orden se debe al propósito de la Secretaría de auxiliar a gran número de cosecheros de arroz, residentes en los términos dt los Palacios, San Cristóbal, Candelaria, etc., etc. Al mismo tiempo, se hará un estimado de la cosecha probable de arroz.

M.E.C.D. 2016

Mantua, declarada monumento nacional, aspira, con justo derecho, a que se le ponga en comunicación por medio de faciles carreteras con todo el país

No tiene caminos ni vías de comunicación de ninguna clase. El elemento oficial que estuvo allí durante el homenaje al Soldado Invasor debe hacer algo por ella

De regreso ya de Mantua, después de haber tenido la satisfacción de asistir a parte de las grandes fiestas celebradas durante los días 4 y 7 del actual, con motivo de la inauguración del MONUMENTO AL SOLDADO INVASOR y de la Patrona del pueblo NUESTRA SEÑORA DE LAS NIEVES, hénos aquí dispuestos a informar de cuanto vimos en ese histórico pueblo, declarado por el Gobierno MONUMENTO NACIONAL, pero que necesita, en otros órdenes, una atención preferente, por muchos motivos, de ese mismo Gobierno que lo enaltece con aquel honroso título.

CAMINOS INTRANSITABLES

Nosotros, que no tuvimos la suerte de viajar en el «Juan Bruno Zayas», rodeados de cuantas comodidades puedan desearse en un viaje, y atendidos con la caballerosiad tan acostumbrada en los señores Jefes y Oficiales de nuestra Marina de Guerra, podemos dar fé del peligro constante que ofrecen los caminos de Guane a Mantua, donde sólo existen lomas y precipicios.

Si el señor Conde del Rivero, nuestros queridos compañeros señores Fernández Arrondo y Alberto Coffigni y otras personalidades que hicieron el viaje Habana-Los Arroyos en aquel buque, hubieran tenido necesidad de hacerlo por tierra, tenemos la seguridad que en el futuro habrían de pensar mucho volver a ese histórico pueblo.

La ruta Guane-Mantua, resulta después de muy larga, en todos los momentos peligrosa. Esas lomas que necesariamente hay que atravesar y que infunden pavor al mas templado, son «algo serio» como dicen los chauffeurs. Estos héroes en la jornada que con gran trabajo, y con gran pericia también, guían sus máquinas, se ven en condiciones apuradas para salvar lugares que parece increíble puedan ser cruzados en automóvil, lo que se hace corriendo serio peligro.

Son más de dos horas de camino, las mismas con que el viaje lleva el credo en la boca. Unicamente en casos de urgente necesidad, o por cumplir con un compromiso ineludible como era el asistir a la inauguración del «Monumento al Soldado Invasor», atendiendo cariñosas y reiteradas invitaciones, se puede hacer el viaje.

Y es una lástima. Mantua tiene una brillantísima historia, no precisamente de ahora con aquel fausto acontecimiento, sino de hace muchos años. Cuna de infinidad de libertadores, y testigo de las luchas cruentas que diariamente llevaban a cabo los valientes, incansables y sufridos soldados de la independencia, Mantua es, por la hidalguía, caballerosidad y cortesía de sus habitantes, una de las poblaciones de Cuba, que puede señalarse como modelo.

Pero Mantua, LA POBRE MANTUA, nunca tuvo una mirada de cariño por parte de ningún Gobierno de los tantos que se han ido sucediendo. Hijos de Mantua que integraron parte de ellos, no quisieron o supieron aprovechar las oportunidades que les brindaban su influencia y poderío, (porque todos eran poderosos, por lo menos lo demustraban en ciertos órdenes) en bien de la vida y mejoramiento de su pueblo natal.

Por esta razón está pobre. Por eso no tiene carreteras y sus caminos vecinales están poco menos que intransitables. Sin medios de comunicación en muchas leguas a la redonda, no es extraño que sus frutos, su tabaco, y todo en general, haya ido decayendo y casi abandonado su cultivo por los terratenientes que ven su trabajo y su tiempo perdidos empleando energías inútilmente.

Tal vez en estos momentos en que honraron con su visita (honrándose también) personalidades como los señores Justo Luis del Pozo, hijo de Mantua, el caballeroso y siempre atento Coronel Manuel Benítez, el señor Conde del Rivero, el General doctor García Cañizares y otros señores más, tal vez, repetimos, que en atención a las súplicas que se les hicieron de que arreglaran las vías de comunicación, especialmente la de Guane-Mantua, lleguen a tener la inmensa alegría de verse atendidos y que esas mejoras sean una realidad.

El DIARIO DE LA MARINA, vocero siempre de cuanto tienda al mejoramiento y adelanto en general en todos los órdenes, une su súplica a las de aquellos buenos amigos y confía en que esos respetables señores mencionados hagan uso de su valiosa influencia, y en justa compensación al cariño con que Mantua los recibió, las demostraciones de sincera alegría que sin distinción pusieron de manifiesto por su visita, y las múltiples atenciones que a porfía les brindaban para que la estancia en su pueblo les fuera todo lo grata posible, aboguen con empeño para que las promesas hechas no se olviden. Todos en general quedan obligados con Mantua a laborar por su bien y mejoramiento. Con ello demostrarán la gratitud y también la seriedad de sus ofrecimientos de hacer algo por ella.

EN MANTUA

Hecho este preámbulo, un poco largo, a la verdad, de nuestras impresiones de Mantua y sus necesidades, vamos a dar cuenta de lo que presenciamos durante las gratas horas que permanecimos entre los mantuanos.

Salimos de San Juan y Martínez el día tres por la mañana, pernoctando en Mantua, despues de las seis de la tarde.

El viaje San Juan-Guane por el tren, es bastante cómodo. Aunque la línea no es nada del otro mundo y el convoy parece sufre enfermedad epiléptica por la desnivelación de la vía, al fin se llega a Guane, es decir, se llega un tanto molido.

Lo malo viene luego. De Guane a Mantua; pero pasados los momentos de constante zozobra, que ya dejamos descrito, y elevando nuestro espíritu a las regiones celestes para confortarnos, al fin también se llega a Mantua.

EL MONUMENTO

Lo primero que salta a nuestra vista, es el «Monumento al Soldado Invasor». Está a la entrada del pueblo. Parece cubierto y preparado para ser descubierto al día siguiente a las doce del día.

Lo rodea un parque sencillo, pero hecho con gusto, no faltándole sus bancos alrededor que le dan un aspecto señorial dentro de su sencillez.

Como habíamos asistido a la ceremonia de la colocación de la primera piedra del Monumento, y en esa fecha ni siquiera había una calle bien trazada para entrar en la población, ahora nos encontramos con la novedad de la construcción de una amplia avenida, con sus aceras, que partiendo desde el mismo parque hace una entrada majestuosa para el pueblo. Está preparada para recibir asfalto y, una vez terminada, resultará una buena obra digna continuación del parque donde está el Monumento.

ALEGRIAS EN LAS CALLES

Después de esa innovación, fuimos gratamente sorprendidos con otras, ya dentro del pueblo. Las calles lucen más amplias, arregladas, con aceras corridas en todas ellas, (antes sólo estaban hechas a tramos) apareciendo totalmente reformada. Cuenta con una buena instalación eléctrica, alumbrado que inauguró el día dos del actual, y, en resumen encontramos a la vieja Mantua remozada, vestida de fiesta, contenta y risueña para recibir a sus visitantes.

Contribuía a ese golpe de vista denotando alegría, el sinnúmero de banderas y gallardetes que adornaban las fachadas de las casas y centros de las calles. No faltaba el típico GUANO, adorno indispensable en todas las fiestas de campo, cuyas pencas producto de nuestra airosa y gallarda PALMA REAL, parecen hechas apropósito para ser rodeadas con la gloriosa BANDERA DE LA ESTRELLA SOLITARIA.

También vimos varios letreros en las boca-calles, dando la bienvenida a los viajeros. Y notamos en casi todos, el grito de «NECESITAMOS CARRETERAS, VIAS DE COMUNICACION», clamor muy justo de Mantua y que debe de tomarse en consideración.

LOS VIEJOS MAMBISES

Una cosa nos llenó de verdadera emoción y que constantemente estuvimos viendo en Mantua: **LOS VIEJOS MAMBISES CON SU MEDALLA DE LA GUERRA.** Viejecitos en su mayoría, muchos de color, ostentaban orgullosamente esa insignia de la Patria en sus guayaberas, en sus camisas y como podían. Con algunos de esos valientes soldados buscamos la manera de entablar conversación. Y oímos el relato de uno y mil combates, de tomas de fuertes, de órdenes del General Maceo etc., lo suficiente para que nos diéramos perfecta cuenta de cuantos sufrimientos, hambre inclusive, tuvieron que soportar los soldados de la Independencia, hoy casi olvidados por completo, como nos decían algunos con las lágrimas en los ojos. Pobres viejecitos, cuyo capital lo representa esa medalla gloriosa inapreciable en sí, pero insuficiente para el sostén de quienes con grandes méritos la llevan, durante el poco tiempo que les queda de vida.

Mantua MONUMENTO NACIONAL de título ahora, ya lo era sin él. Pocos lugares de Cuba pueden dar fe con más veracidad que Mantua, de las luchas libradas por el ideal de libertad.

Nuestra primera visita fué para el señor Ramón Granda Fernández, digno Alcalde Municipal, de facto, que nos recibió muy placenteramente en unión de nuestro antiguo amigo señor Julián Gutiérrez. Los saludamos en nombre del DIARIO y del GRAN MAESTRO DE LA GRAN LOGIA DE L ISLA DE CUBA, cuya alta representación ostentábamos. Nos brindó alojamiento, que agradecimos. Ya nos lo tenía preparado el querido amigo señor Quintín Barrios. Teniente del Ejército Constitucional.

Y ya desde ese momento, nos encontrábamos con queridos amigos a cada rato. Manolo Carbonell, Secretario del Ayuntamiento, Jesús Castillo, Secretario del Juzgado y Presidente de la Sociedad «Círculo Familiar» honra y honor de Mantua, doctor Goizueta, Juez de Instrucción doctor Manuel Martí, señor Fors, Quintana, Pozo, Lazo, Camejo etc., etc., una serie de viejos amigos que nos recibían alegremente, ofreciéndonos cuantos pudiéramos necesitar durante nuestra estancia en Mantua.

Al saludar al señor Granda en nombre del DIARIO, hubo una idea de especulación por parte nuestra. Pensamos que el DIARIO siempre es muy querido donde quiera que se nombre, y quisimos darnos la importancia de decir que éramos su Corresponsal en San Juan y Martínez. Desde luego, que el DIARIO habría de mandar otra representación más importante que la del que suscribe, pero como era el día tres y esa representación no llegaría a Mantua hasta el día cuatro, por lo menos transcurrirían algunas horas en las que el DIARIO éramos nosotros, y ello, seguramente, nos abria aún más las puertas de Mantua, lo que efectivamente sucedió. (Perdone el querido amigo y compañero señor José A. Fernández, Jefe de los Corresponsales, el truco).

Siguiendo nuestro recorrido por Mantua en espera del comienzo de los festejos, haciendo visitas a familias amigas, tenemos que hacer justicia a algo muy importante; hay que reconocer que nos es apasionamiento regional la ponderación que se hace de la belleza de las mujeres de Mantua. No escapa esto a la vista del viajero. En Mantua no hay mujeres feas, todas son bonitas, elegantes, cultas, educadas, y con un sello de distinción, que las hace dignas compañeras de aquellos libertadores de ayer y hoy que tanto renombre dieron a este pedazo de tierra cubana, que hoy celebra un acto patriótico de inmensa trascendencia.

Dicho esto en honor de la belleza de las mujeres mantuanas a quien enviamos respetuoso saludo en estos momentos, vamos a detallar la forma en que fué cumpliéndose el gran programa de fiestas, organizadas por el entusiasta y nunca bastante ponderado señor Granda Fernández, Carbonell, Martí, Fors, Quintana etc. en cuya preparación ha tomado también buena parte nuestro respetable amigo el Presbítero señor Alfonso.

EL PROGRAMA DE LAS FIESTAS

Día cuatro: señalado como el primero de las fiestas.

De madrugada, nos despierta con alegre diana Mambisa, la Banda de música del Regimiento «Ríus Rivera». Recorre las calles y entusiasma al pueblo ya de sobra entusiasmado.

A las nueve, la parada escolar. Cientos de niños desfilando majestuosamente por las calles, hasta el parquecito donde está instalado el Monumento, en cuyo lugar depositan flores y recitan poesías alusivas al SOLDADO MAMBI.

A las diez, rumbo al nuevo campo de aterrizaje, que habrían de inaugura los aviones de Ejército. Los aviadores no madrugaron mucho. Nos robaron cerca de una hora que pasamos, como los miles de personas allí congregadas, sufriendo los rigores de un sol abrasador capaz de derretir las piedras.

Por fin a las once y minutos, el ruido de los motores nos anunció que se acercaban. Y efectivamente, pocos momentos despues aterrizaban felizmente siete corsarios de nuestro Ejército Constitucional, que venían al mando del Comandante señor Galíndez y tripulaban los señores Comandante Wallas, capitanes Alvarez, Solórzano, tenientes Ceballos, Somellán, Jiménez del Valle y Piñeiro.

Una ovación interminable premió la maestría y valor de los aviadores en el momento emocionante del aterrizaje. Y quedó, de hecho, inaugurado el nuevo campo de aterrizaje en Mantua.

Nos trasladamos al Cuartel del Ejército, que era nuestro paradero oficial, y allí se preparaba el Ejército, a cuyo frente se encontraba el teniente Coronel señor Manuel Benítez, Jefe del Regimiento «Ríus Rivera», para asistir a la desvelación del Monumento.

LA DEVELACION

A las doce en punto, y precedidos por la Banda del Regimiento, partió la comitiva rumbo al parque donde aqué está situado.

Allí en una amplia tribuna levantada al efecto, ya se encontraban el elemento oficial y particulares asistentes al grandioso acto. Notamos la presencia del señor Alcalde Municipal, concejales y el Sr. Carbonell, Secretario del Ayuntamiento. Doctor José A. Navarro, Gobernador Provincial, señor Cobián, de la Secretaría del Trabajo, señor Conde del Rivero, General doctor Santiago García Cañizares, doctor Rafael María Angulo, Presidente de la Asociación de la Prensa que con el señor León Brunet, allí presente también, fueron los felices iniciadores y que llevaron a cabo la erección del monumento. Doctora Gómez de Martínez Bandujo; la oficialidad del «Juan Bruno Zayas», Capitán del Busto en representación del Coronel Batista; nuestros queridos compañeros señores Fernández Arrondo y Alberto Cofigny Ortíz; General Francisco Varona, Coronel Ramón Vidal, señor Justo Luis del Pozo, doctores Martí y Goizueta; nosotros representando a la Gran Logia; señores Fors, Quintana, Pozo, Lazo, doctor Gutiérrez; Secretario de la Asociación de la Prensa, la oficialidad que había conducido los aviones, y muchos más, cuyos nombres realmente no nos fué posible anotar. Y muchas señoras y señoritas que con su belleza formaban un precioso cuadro en la tribuna.

Los familiares del General Maceo, que asistieron a la ceremonia, estaban al lado del Monumento. Los acompañaba el señor Cofigny y oficiales del Ejército.

Después de un prolongado toque de silencio, y por un familiar del General Maceo, fué develado el MONUMENTO AL SOLDADO INVASOR, mejor dicho, al SOLDADO DESCONOCIDO, a un HEROE de esa Invasión, considerada por estrategas de distintos ejércitos, como una de las mayores proezas del siglo.

Una ovación de varios minutos, saludó al glorioso mambí que acostado materialmente sobre el brioso corcel que corona el Monumento, aparece invadiendo el último rincón de Occidente, después de haberlo hecho en todos los pueblos desde Baraguá, arrollando cuanto se oponía a su paso.

Ese MONUMENTO GLORIOSO, paga una deuda de honor.

La post-guerra que a pleno dolor casi todos presenciamos, produjo, como ha sido tradición de todas las épocas, un culto: EL DE LOS HEROES DESCONOCIDOS. Aún los países más pequeños de Europa, aún los que menos sufrieron en su entraña la llaga de aquélla conflagración, tienen un MONUMENTO AL SOLDADO DESCONOCIDO, altar patriótico, en que los almas más grandes se ponen de rodillas y rezan su plegaria.

Una idea felicísima, nos ha facilitado el medio de rendir también nuestro homenaje simbólico, abandonando las rutas trilladas para marcar, con la marcha, un nuevo rumbo.

El Monumento develado, es algo más de lo que materialmente se aprecia.

La Carrera de Maratón; el Paso de las Termópilas; la lucha en el Desfiladero de Roncesvalles; el Paso de Rubincón, son páginas un poco desfiguradas por el tiempo.

En cambio, la ruta de la INVASION, es algo nuevo, vivo en el recuerdo, como una de las acciones de guerra más grandiosas en nuestros campos, en que el heroismo de tantos cubanos dejó señales en los árboles centenarios, en los ríos, en las lomas, (esas mismas de Mantua) en cada metro de terreno de esa manigua mambí, mil veces heróica...

Bendita Cuba: diste vida a tantos hombres capaces de ser lo que hicieron. Bendita Patria que tuviste tales hijos. Ojalá sirviera el acto de develar ese MONUMENTO, de inicio, de punto de partida de otra marcha. Aquélla vino de Oriente a Mantua. Que ésta fuera de Mantua a Oriente, llevando como arma, una sola: AQUELLA DIVISA que popularizó en Europa una benéfica institución: LA BUENA PALABRA DE PAZ. Que llevara esculpido en el pecho de cada uno, aquel ruego de un gran cubano ahora mismo desaparecido: **«Que el gran Arquitecto del Universo preserve a nuestra patria cubana, adoradísima, del azote terrible de la guerra civil. Que el arma que el cubano noble y valiente empuñara, enalteciéndola, para lograr su libertad, no se esgrima nunca jamás, contra otros cubanos».**

Qué bella oración. Y qué hermoso altar, para, con el alma, de rodillas, rezarla y cumplirla...

LOS ORADORES

Pasados los momentos lógicos de entusiasmo, hicieron uso de la palabra en primer término, el doctor Rafael María Angulo. Oración magistral interrumpida a cada rato por las ovaciones del pueblo que la escuchaba. Le siguió el doctor Manuel Martín, en nombre del señor Alcalde Municipal; señor Hernández Palacio, por los veteranos; Capitán del Busto en nombre del Coronel Batista, haciendo el resumen el doctor y general de la Independencia doctor Santiago García Cañizares. Todos fueron calurosamente aplaudidos.

EN EL AYUNTAMIENTO

Terminado el acto y siempre en grandiosa manifestación, partió la comitiva rumbo al Ayuntamiento, donde los señores doctores García, Angulo y León Brunet, habrían de recibir los títulos de HIJOS ADOPTIVOS DE MANTUA.

Ceremonia sencilla, pero emocionante. El señor Alcalde Municipal hizo entrega de los diplomas, hablando seguidamente el doctor Gutiérrez, Secretario de la Asociación de la Prensa de Cuba, que pronunció magistral discurso, siendo contestado por el doctor García Angulo por sí y en nombre del señor Brunet.

EL BANQUETE

Cumplida esta parte del programa, nos quedaba el «importantísimo acto» de asistir al banquete con que la Comisión de festejos obsequiaba a los visitantes.

Algo apresurados porque la hora apremiaba ya (eran como las tres de la tarde) nos fuímos a la Sociedad CIRCULO FAMILIAR que tan dignamente preside nuestros amigo señor Castillo.

Sobre quinientas personas tomaron asiento, presidiendo el señor Alcalde Municipal, el General García Cañizares, el General Varona, el Conde del Rivero, el doctor Navarro, Gobernador Provincial y el capitán del Busto.

El menú soberbio: entremés variado; arroz con pollo, carnero estofado, pollo frito, minutas de pescado, ensalada de aguacate (de las que dicho sea entre paréntesis, hizo buen consumo nuestro querido compañero señor Fernández Arrondo, sentado a nuestro lado) postre: flan pudding, café y tabacos.

El señor Brunet, con muy buen juicio, dispuso que los discursos fueran pronunciándose a medida que se comía. Había necesidad de terminar pronto.

Habló el representante del Gobernador de Oriente doctor Pérez André; el compañero señor Gofigny a nombre de los familiares del General Maceo, la doctora Gómez de Martínez Bandujo que tuvo frases de sincero agradecimiento para las autoridades por sus múltiples atenciones; el señor Villasana, por la Gran Logia; el doctor Gutiérrez en nombre de la oficialidad del «Juan Bruno Zayas», y a petición de los comensales, nuestro compañero señor Fernández Arrondo, recitó magistral poesía alusiva a la marcha triunfal del General Maceo. Fué ovacionado e instado para que continuara, pero... era muy tarde ya. Hizo el resumen el doctor Pérez Arias de Pinar del Río.

Y terminado el banquete y con él, por el momento, el programa considerado oficial, comenzó el desfile. Esa misma tarde se ausentaron varios señores. Nosotros más felices que ellos, pudimos quedarnos hasta el día siguiente.

EL BAILE

Esto nos proporcionó la satisfacción de asitir al grandioso baile celebrado por la noche en el CIRCULO FAMILIAR. Pequeño resultaba el salón para el número de parejas bailadoras. La elegancia de las mantuanas, tan bellas y gentiles, la brillantez de los uniformes de gala de nuestros apuestos oficiales del Ejército Constitucional, el adorno tan caprichoso y artístico del salón y la cortesía del Presidente de la Sociedad y caballeros que le acompañaban, todo eso unido, nos hizo pasar horas inolvidables, olvidados de todo para concretar toda nuestra atención a presenciar una fiesta que seguramente será siempre recordada en Mantua como algo extraordinario, algo excepcional.

Al día siguiente, dejamos a Mantua.

El viaje de retorno, igual que la ida, malo, peligroso, con el credo en la boca. Esas lomas... que Dios las bendiga. Ellas fueron testigos de las proezas de los valientes soldados MAMBISES, pero nosotros, ni somos soldados (no lo fuímos por desgracia, cuando era necesario) ni somos valientes tampoco. Esas lomas dichosas, están buena para reliquia, pero para cruzarlas en máquina, que lo diga nuestro chauffeur PAGES, que dice nació en ellas, y lo creemos, pero que de vez en cuando, su pericia y su práctica, resulta un tanto defectuosa por la configuración tan rara de las subidas y bajadas e intermedios de toda la vía GUANE-MANTUA.

Mil gracias a todos en general por tantas atenciones que tuvieron para el cronista, seguramente porque era el DIARIO DE LA MARINA. Que Dios les dé salud y nuestros mejores deseos de que les hagan vías de comunicación. Se lo merecen, y bien.

A. VILLASANA, Corresponsal.

INFORMACION TELEGRAFICA DEL INTERIOR DE LA ISLA

HABANA

POLICIA ABOFETEADO POR UNO DE LOS SPUESTOS AUTORES DE UN ROBO

MARIANAO, agosto 19. DIARIO. Habana.—Benjamín Griggs, natural de los Estados Unidos, de 44 años de edad y vecino de la calle 13, esquina a Avenida 2da., denunció en la Jefatura de Policía de este Término que mientras se hallaba ausente de su domicilio, le fueron sustraídos 350 pesos en prendas.

En relación a este suceso, el teniente Epifanio Hernández, de la sub Estación de Almendares, detuvo a Armando Carrasco Ortega, natural de Aguada de Pasajeros, de 18 años de edad y vecino de la calle 10 esquina a 2; y a Antonio Pérez, natural de México, de 20 años y vecino de B y 14, de quienes asegura que son autores del mencionado robo.

Conducidos a la Estación de Policía Carrasco propinó una fuerte bofetada al teniente Hernández cuando éste le preguntaba respecto al paradero de las prendas sustraídas. Dicho teniente fué asistido de lesiones leves por el doctor Angles en el centro de socorros.

Los detenidos ingresaron en el vivac, a disposición del Juzgado de Instrucción. En el caso de Garrido se trata de un reincidente, pues en no lejana fecha cumplió 80 días de prisión por robo.

Martínez, Corresponsal.

Banquete ofrecido al señor Francisco Gómez, Subsecretario de Comunicaciones, por el señor Alcalde del Mariel y los Jefes de Telégrafos de Cayo Masón y Mariel, respectivamente, al que asistieron el Gobernador pinareño y autoridades. Fué una demostración de cariño, celebrándose dentro de la mayor cordialidad.

DEFICIENCIAS EN LOS SERVICIOS FACULTATIVOS DEL MUNICIPIO EN GUANABACOA

GUANABACOA, agosto 19. DIARIO. Habana.—Una Comisión de vecinos pobres me visitó para manifestarme que hace dos meses que el dentista municipal no puede hacer extracciones por carecer de ampolletas de anestesia local, teniendo que acudir los pacientes a la Casa de Socorros de Regla o al Hospital de Emergencias de la Habana.

También la ambulancia para conducir heridos y enfermos hace un mes que se encuentra en reparación, habiendo necesidad, cuando se necesita, de pedirla prestada al Municipio de Regla. El Alcalde Municipal debe remediar cuanto antes estas necesidades que tanto perjudican al pueblo.—Cortés, Corresponsal.

MATANZAS

CONDENADO A 17 AÑOS POR HOMICIDIO

MATANZAS, agosto 19. DIARIO. Habana.—La Sala de la Audiencia de esta ciudad, condenó hoy, a 17 años a Gumersindo Pedroso, en causa del Juzgado de Colón, por homicidio.

Ha sido señalado para el próximo lunes el juicio oral contra Julio Morejón Recaño, por asesinato del comandante Enrique Barreto en la finca «Jiquí», en Amarillas. El Fiscal, doctor Zayas Ayala, pide pena de muerte para el acusado, citándose 50 peritos y testigos.—Lovio, Corresponsal.

SANTA CLARA

SE AHORCO POR HALLARSE ENFERMO

SANCTI SPIRITUS, agosto 19. DIARIO. Habana.—A las doce del día de hoy, se ahorcó, colgándose de una mata de mangos, Hipólito Mesa Herrera, casado, de 59 años de edad, quien se hallaba enfermo. Las autoridades practicaron las diligencias del caso. El cadáver fué entregado a los familiares.

SENTIMIENTO POR UN TRAGICO SUCESO

Ha causado gran pena en esta localidad la noticia de la violenta muerte ocurrida en esa capital de la señorita, hermana del doctor Eduardo Suárez Rivas, sufriendo heridas los demás ocupantes del auto. Serra Carbonell, Corresponsal.

FALLECIO DE MENINGITES CEREBRO ESPINAL

CIENFUEGOS, agosto 19. DIARIO. Habana.—Ha fallecido, víctima de meningites cerebro espinal, Alga Betancourt Suárez, d 12 eaños de edad, cuyo caso fué traído a esta ciudad procedente del central «Santa Isabel», Término de Trinidad, informando el Jefe de Sanidad que ordenó el aislamiento propio del caso y al fallecer dicha menor, determinó la inmediata sepultura del cadáver y fumigación de la casa mortuoria, Castillo número 145.

RENUNCIO EL DIRECTOR DEL HOSPITAL DE CIENFUEGOS

Ha renunciado el cargo de Director del Hospital de Emergencias, doctor Miguel A. Villavilla, por diferencias políticas con el Alcalde, doctor José A. Cabrera. Trátase de uno de los más prestigiosos cirujanos de la localidad.

CUESTION PERSONAL ZANJADA

CAMAJUANI, agosto 19. DIARIO Habana. — Ha quedado resuelta satisfactoriamente la cuestión personal surgida entre los doctores Sáenz y Valledor, mediante la activa gestión de las representaciones de ambas partes: doctor Armando Prieto y señor Belisario Jiménez, por el doctor Sáenz, y los señores Gerardo Solana e Higinio González, en nombre del doctor Valledor, quienes, tras largas deliberaciones, lograron dar por finiquitado el incidente. Ha sido muy celebrada en los centros políticos y sociales esa feliz solución, por ser ambos galenos muy queridos en esta sociedad. — QUIROS, Corresponsal.

CAMAGUEY

REYERTA ENTRE LADRONES PROFESIONALES

CAMAGUEY, agosto 19. DIARIO. Habana. — Esta tarde sostuvieron una reyerta Zoilo González, Jose González, José Miguel Arias Díaz y Generoso Pérez Alfonso, elementos del hampa tildados de ladrones profesionales, resultando heridos graves los tres primeros siendo asistidos en el Hospital, donde quedaron recluídos. Los celos fueron móvil de la cuestión. — HERNANDEZ, Corresponsal.

ORIENTE

DISGUSTO POR LAS DECLARACIONES DE UN DIPLOMATICO

SANTIAGO DE CUBA, agosto 19. DIARIO. Habana.—El Gobernador Pérez André, a nombre de los ganaderos de Oriente, industriales y demás fuerzas vivas de la provincia, se ha dirigido al Presidente de la República, Secretarios de Gobernación y Justicia y Jefe del Ejército, expresándoles que las declaraciones últimas del Ministro del Uruguay, han producido hondo disgusto por contrariar el criterio del Secretario de Gobernación, doctor Smith.—García, Corresponsal.

EL NO PAGO DE LOS IMPUESTOS MUNICIPALES EN SANTIAGO

SANTIAGO DE CUBA, agosto 19. DIARIO. Habana.—En sesión celebrado por el Club Rotario, se acordó apoyar los acuerdos de la Cámara de Comercio, Asociación de Comerciantes y Unión de Detallistas, en el sentido de no pagar los impuestos municipales hasta que el Consejo de Secretarios, por medio de un Decreto-Ley, rebaje las tarifas a la industria y comercio, elevadas por ser este Municipio de prmera, contando con más de 100 mil habitantes.

Las tarifas han sido elevadas a la categoría de «especiales».

El Alcalde, doctor Ganivet, estima que esta medida es un desacato de las leyes de la República, habiendo otros medios para la petición, esperando que el Gobierno resuelva en breve este problema, que está causando perjuicios al Municipio.—García, Corresponnsal.

FALLECIO EL RICO COMERCIANTE, DON PEPE BELTRAN

GUANTANAMO, agosto 19. DIARIO. Habana.—Anoche falleció el comerciante y propietario español esta ciudad, don Pepe Beltrán Hill, con más de 60 años de residencia en Cuba, poseedor de una gran fortuna. Su muerte ha sido muy sentida.—Alvarez, Corresponsal.

EL DR. PELAYO CUERVO EN SANTIAGO DE CUBA

SANTIAGO DE CUBA, agosto 19. DIARIO. Habana.—Se encuentra en esta ciudad el Secretario de Comunicaciones, doctor Pelayo Cuervo, quien ha venido con objeto de realizar campaña política a favor del nacionalismo.

Al aeródromo de «San Pedrito» acudieron a esperarlo numerosos numerosos amigos y simpatizadores, así como empleados de Correos y Telégrafos.

El doctor Cuervo asistió a la inauguración del Acueducto del pueblo de El Caney, abriendo la llave, haciendo uso de la palabra el alcalde, señor Portes y el doctor Machirán.

Después de visitar la verbena que se celebraba en el Parque, el doctor Pelayo Cuervo asistió a una recepción en el Ayuntamiento.—**García**, Corresponsal.

Toda la sociedad elegante de Nuevitas se dió cita en los salones del Tarafa Tennis Club durante el último baile

Lo organizó el Nuevitas Yatch Club que se dispone reunir lo necesario para tener su casa social. Celebrará nuevas fiestas en breve. La animación duró hasta la madrugada

NUEVITAS, agosto.—El domingo 4 se abrieron los puertas del Tarafa Tennis Club a las nueve de la noche, para celebrar el grandioso baile anunciado por la joven asociación Nuevitas Yacht Club.

Esta agrupación juvenil que preside con tanto entusiasmo el joven Bebito Benach, viene laborando incansablemente por lograr una justa aspiración y no es dudoso que muy pronto puedan verla realizada.

Es levantar su edificio social y para ello han seleccionado el lugar donde estuvo la caseta de la corporación de Práticos de este Puerto, esquina muy apropiada, situada en Maceo y Sánchez Dolz, de donde se divisan todos los puntos de nuestro pintoresco litoral.

Para lograr esto que se proponen los muchachos, tienen en cartera la celebración de festivales distintos. Hasta la fecha llevan celebrados bailes en los elegantes salones del Tarafa Tennis Club, cedidos por el Ferrocarril y un almuerzo bailable en el balneario de San Jacinto. Ahora para el sábado y domingo próximos, tienen verbena en la espléndida Alameda de Martí, para la que hay gran entusiasmo y para el domingo 18 anuncian regatas de remos, salvando la distancia del muelle de la Casa Carreras al balneario Cuatro Vientos, de la Colonia Española.

Volviendo al motivo de esta crónica, he de consignar con verdadero gusto, que la noche del domingo su baile celebrado, un exitazo que alcanzaron los muchachos del Yacht Club.

Todo el salón principal aparecía regiamente iluminado y adornado con cadenas de papeles en variados tonos. Muy bonito el adorno. Y en cuanto a la orquesta encargada del programa, lo fué el conjunto de don Tito, que nos ofreció a las mil maravillas lo mejor de su extenso repertorio.

Algunas de las familias que vinieron en la excursión de Camagüey se quedaron esa noche para realzar con su presencia el festival de los jóvenes yatistas, regresando al día siguiente a la ciudad legendaria.

Y ahora, para dar una idea del entusiasmo y distinción que se le imprimió a la fiesta, diré algunos nombres de la selecta concurrencia.

Entre las damas recuerdo en primer lugar a Zaida Nima Rubio de Barroso, la bellísima esposa del Superintendente de la Terminal, mi distinguido amigo el señor José Luis Barroso.

Y en amable competencia de belleza y elegancia, recuerdo a la gentil señora Clara Luz Almanza de Portela, Virginia Lafuente de Miranda, Paquita la Noval de Arango, Blanca Nieves de Romero, Consuelo Mayedo de Arango y Dolores Roca de Abad, esposa de nuestro estimado amigo el señor Ramón Abad, comerciante de aquella barriada tarafeña y decano de los suscriptores de DIARIO DE LA MARINA. en esta población.

También recuerdo a las señoras Monserrat Xaudiera de Carbonell, Esther Montel de Maciá, Pilar Canales de Romero, Elena Figueroa de Nogueras, Paula Baizán de Suárez, Clara Roger viuda de Almanza y Mercedes Xaudiera de Baró, de temporada veraniega entre nosotros procedente de Santiago de Cuba.

Ahora forman la bella legión de señoritas, rubias tan encantadoras como Anita Granja, Julieta Rodríguez Sánchez, Inesita Pérez, Finita Rodríguez, Conchita Maciá, Argelia Betancourt, Rosita Montel y Elvira Aluija.

Contraste muy simpático hacía también este grupito de trigueñitas adorables, formado con Elia Padrón la reina provincial que tuvimos el año pasado y que tantas fiestas hubieron de celebrarse en su honor, Elenita Portela que lleva en su mirada ensoñaciones y perfumares; Cusa Iturralde, Dorita Rodríguez, Margarita Nogueras, Amada Marrero, Angelita Beira y Gloria María Sasturain.

Párrafo especial para Ena Puzo, señorita que sugestiona por su delicado y exquisito trato y por la belleza incomparable que le adorna.

Nenita Carbonell, Blanca Elena Nogueras, Elsa Rodríguez Sánchez, Rosita Walsh, Elvira Céspedes, Trinita Cedeño, Lulita Perozo, Olga Luaces y Olga de la Cerda, Deidi Bacelar, Blanquita Perdomo, Isabelita Cruz, Yolanda Santos, Oria Rodríguez, María Maciá, Diamantina Muñiz, Alicia Romero, Aida Maluf, Loreto Sanz, Angela Dídima Pichardo, Laura, Dora y Raquel Granja, Alicia Más, Irma Luaces, Nenita Nogueras, Lolita Carbonell, Esther Perdomo, Amelia Rosa Fontela, Enriqueta Casado, Josefina Alvarez, Celita Romero, Merceditas Guerra, Georgina Acosta y Mary Baro, muñequita hechicera que tiene rendido ante sus adorables encantos al querido amigo nuestro Enrique Avila.

Dejadas para el parrafito último, Blanca Rosa Díaz, dechado de todas las virtudes y Pilarcita Góñi, la bellísima princesita de Tarafa.

Ramón Pérez Rodríguez
Corresponsal

Un padre agradecido encomia una doble obra generosa del Dr. Segundo L. López Castillo

Sr. Director del «Diario de la Marina», Habana.

«Señor:

Le ruego la publicación de las siguientes líneas, que no son sólo dictadas a impulso de legítima gratitud, sino también porque, así como las acciones malas deben ser conocidas para la correspondiente sanción social, así también deben de conocerse las buenas, las que enaltecen al género humano y son demostrativas, de que el hombre no es sólo individuo de presa dispuesto a disputarle aún a riesgo de la vida su parte a los demás, sino que también se aunan en él los más nobles sentimientos las más grandes virtudes, que hacen que muchas veces nos enorgullezcamos de formar parte de la familia humana.

Uno de esos hombres que enaltecen al género humano, lo es el doctor Segundo G. López Castillo capitán médico del Hospital General de Columbia, que a sus muchos actos de hombría de bien, acaba en días pasados de añadir uno más, salvando la vida a un joven de diez y ocho años, nombrado Juan F. Hernández Pujol, en la playa de Baracoa, donde veranea el doctor López Castillo, se mostró tal cual es, en sus dos aspectos de hombre y de médico, en el primero ayudando al salvamento de mi hijo, el joven Hernández, introduciéndose en el agua para extraerlo de la misma, y en el segundo luchando activamente y poniendo a contribución todos los auxilios de la ciencia, al extraerlo asfixiado de las aguas, dándole respiración artificial e inyectándolo convenientemente.

Una vida más salvada por el doctor López Castillo, hombre como él prestigían a cualquier institución en que figuren.

Conocedor de sus deseos de hacer resaltar siempre todos los valores humanos, no he dudado en relatarle someramente el hecho en que resultó salvado un joven cubano, y su salvador un oficial médicos del Ejército.

Con gracias anticipadas quada de usted muy atte., a sus órdenes s. s. s.,

Doctor Juan F. Hernández.

En San Juan de los Yeras piden que se arregle la escuela

Hizo una visita al pueblo el Gobernador villareño. Se le dió un ponche de honor

DISTINGUIDO VISITANTE.— El sábado 3 de los corrientes ha visitado este pueblo el Sr. Gobernador de las Villas Coronel Gabino Gálvez, acompañado de un grupo de amigos.

Su visita no tuvo otro objeto que conocer las necesidades de este término, donde se le había invitado para que viniera a honrarnos con su presencia.

Recibido por el Ayuntamiento en pleno y un gran número de vecinos que acudió a visitarlo, fué saludado por todos con verdadero respeto y consideración.

El señor Librado Martínez, empleado municipal, le saludó en nombre del pueblo y le hizo presente con sencillas y acertadas frases, todas las necesidades del término, la Carretera a Ranchuelo, la terminación de las tapias del cementerio, el arreglo de algunas calles, reparaciones en el matadero local, la reparación de la casa escuela número 1.

En este asunto tuvo el señor Martínez hermosas frases, diciendo que por el bien de todos y por la vida de los niños que se encuentra en peligro por el mal estado de esa Escuela al abrirse el nuevo curso, hacía una llamada a los buenos y caritativos sentimientos del señor Gobernador a fin de que se interesara en el asunto, toda vez que hace mucho se viene luchando y se viene ofreciendo y llega el comienzo del nuevo curso escolar sin removerse una piedra de las que ya se van desprendiendo de los muros de dicha escuela.

El señor Gobernador ofreció un crédito de 300 pesos para la terminación de las necesidades de la necrópolis local y hacer todo lo posible por interesarse de manera efectiva en los demás asuntos expuestos.

En la Casa Consistorial se les ofreció un ponche de honor y finas pastas, haciendo extensivo el obsequio a todo el pueblo que se congregó en las afueras, quedando todos muy satisfechos del acto.

Acto seguido y acompañado de personas de representación local se dirigió al Central Pastora a visitar al señor Guillermo Regato, administrador del mismo, con el objeto de aclarar el ofrecimiento hecho por este señor de una respetable suma de dinero para la carretera a Ranchuelo y tratar de poner en marcha este asunto también.

Al regreso fué recibido en la sociedad Casino y saludado por corporaciones comerciales y sociales, así como algunos políticos, que se limitaron a saludarle ya que su visita era puramente para interesarse por el bien de este término.

Quedando todos muy complacidos de esta visita y esperando que cumpla la oferta, de volver en breve y gestionar los créditos solicitados, se despidió de todos con gran cariño y alegría.

ESCOLARES.— Hace falta, mucha falta, la reparación de la Escuela Número 1, no vamos a repetir una cosa de puro decirla ya cansona, pero, si vamos a decir que un grupo de vecinos se nos acerca a pedir que se diga, que no es justo como alguien ha pedido que se conceda un crédito para aumentar dos aulas a dicha escuela, porque si es verdad que hacen falta esas dos aulas, no es en esa escuela donde deben colocarse, toda vez que establecerían una preferencia irritante para los vecinos, obligando a muchos a mandar sus niños de lugares lejanos del pueblo, a un centro que se encuentra en un extremo a las afueras y que lo lógico es, que si ese crédito se concede se fabriquen dos aulas en lugar más o menos, donde está situada la escuela No. 15 a fin de que la población escolar sea repartida equitativamente.

Complacidos los vecinos del radio de la escuela 15.

Especial.

TRES DISTINGUIDOS VECINOS DE PUNTA BRAVA OPERADOS FELIZMENTE DIAS PASADOS

OPERADA.—En la «Asociación de Dependientes».

En la tarde del día 11, fueron operadas de las amígdalas, las simpáticas niñas: Avelina e Isabel, hijas de los apreciables esposos, señora Avelina Felipe y el estimado amigo, señor Alfredo Valdés.

Operación realizada con el mejor éxito.

Nuestros votos porque pronto se entren de nuevo al lado de sus familiares, completamente bien.

MACUCHA SUAREZ DELGADO.—En exámenes recientemente verificados, obtuvo excelente calificaciones la simpática niña, hija de los estimados esposos, señora Regla Delgado, y el señor Angel Suárez Muñiz, de primer año de violín.

Reciba nuestra sincera felicitación por su éxito.

EN LA QUINTA «COVADONGA».—Se halla desde hace algunos días nuestro estimado amigo, el señor Francisco Herrera Harnaiz, quien fué sometido a una intervención quirúrgica.

Le deseamos un pronto y total restablecimiento.

ENFERMO.—En la quinta «Covadonga».

Hállase recluído en la pebellón «García Márquez», el bueno de don Pedro Zarmuy Urgelis, el cual mejora notablemente de su dolencia.

De lo cual nos alegramos y le deseamos un pronto restablecimiento.

José A. López,
Corersponsal.

Lea AVANCE todas las tardes.
Dirigido por José I. Rivero.

M.E.C.D. 2016

Anuncios Clasificados de Ultima Hora

COMPRAS

17— MUEBLES Y PRENDAS

ORO, PLATA Y PLATINO
Compramos en joyas, objetos o monedas rotas. **Facilitamos dinero sobre joyas.**

BAHAMONDE Y COMPAÑIA
Amistad 94, casi esq. a San José.

23— OBJETOS VARIOS

COMPRAMOS, ACEPTAMOS REPREsentaciones, Consignaciones mantecas, quesos, embutidos, carnes saladas, mariscos y demás productos del país y extranjeros. También una propiedad, Habana y Repartos. Telf. A-8030, de 2 a 6.

Arrendamientos

12— ESTABLECIMIENTOS

SE TRASPASA CONTRATO DE CAsa propia, casa de huéspedes, 60 habitaciones; otra con 28 habitaciones, en Prado. Trato con interesado, directamente. Hay elevador. Informes: Rodríguez, Prado 113.

VENTAS

48- CASAS

SE VENDE CHALET MODERNO EN calle 8 entre 21 y 23, Vedado. No necesito efectivo si amplía la garantía Acepto casas viejas en Habana, como parte de pago y solares en Vedado. Dueño 17 esquina D, Vedado. Sr. Samuel.

VEDADO: VENDO, 6 NUMERO 183, entre 21 y 23, a treinta metros de 23. Mide: 8 metros por 27. Superficie de fabricación de 246 metros. Jardín, portal, entrada independiente para criados, sala, saleta, 3 cuartos, buen baño completo, amplio comedor al fondo, patio sevillano, cocina, baño y servicio de criados, traspatio. En los altos, con entrada independiente, un saloncito, un cuarto con su baño completo y un cuarto de criados. Puede verse todos los días, de 3 a 6 p. m.

PROPIEDAD PARA RENTA: MAGnífica situación, Zanja antes de Belascoaín. Mide 12 por 45. Renta más de $100.00. Alquilada siempre: 12,000 Benítez, Carlos III número 12, Edificio Providencia, 12 a 4.

VENDO CASA, CALLE SALUD, ENtre Galiano y Belascoaín, mide 460 varas, a $16.00. Construcción en buen estado para reedificar. Emilio Rodríguez. M-6886.

SANTA AMALIA, LINCOLN Y ARnau, vendo casa de madera, portal, piso mosaico, techo tejas, portal, sala, 2 cuartos, baño y cocina, patio grande. Mide 300 varas. Informes: Die zde Octubre 587, a todas horas.

10— SOLARES

SOLARES BARATISIMOS: 3 PEgado a 14, 10 x 47, a $2.15, Almendares; otro, esquina, 13 y 18, 617 varas, 23 x 36, a $2.15 vara, Alturas Almendares. Neptuno 208. U-1802. Llenín.

VENDO SOLAR, VEDADO, A MEdia cuadra 23: $2,000, libre gravamen; otro, en Avenida Central, Alturas de Almendares, $2.50 vara. Emilio Rodríguez. M-6886, Aguiar 98.

51— ESTABLECIMIENTOS

SE VENDE UNA MAGNIFICA FAbrica de fideos en una población de mucha importancia y capital de provincia. Es muy buen negocio, no se necesita mucho dinero, pero sus dueños la venden por no poderla atender. Informan en Virtudes No. 48. Departamento No. 3, de 8 a 9 de la noche, todos los días.

FINQUITA, FRENTE A LA CENtral, curva Cantarranas, casi cuarto caballería: $6,000 u oferta justa. Buenos frutales variados, casa, agua y luz. Muy bonita. Benítez, Carlos III número 12, Edificio Providencia, de 12 a 4.

53- AUTOMOVILES-ACCESORIOS

APROVECHE GANGA, ENDO AUburn cerrado, 5 pasajeros del 29 al 30, motor chico, acabado de pintar chapa nueva, buenas gomas Precio: $110-00. Para verlo 14 y Línea, Vedado, teléfono F-6565. Antonio.

SE VENDE STUDEBAKER SEDAN
1930, cinco pasajeros, perfecto estado. Sr. Forcade, Calle 8, entre 13 y 15, Vedado, de 8 a. m. a 12 m.

DODGE BROTHER CERRADO, COmo nuevo, del 31. Se da barato. Zulueta, entre Animas y Trocadero, Garage.

VENDO LOS SIGUIENTES CARROS de uso: un Ford 1928, de 2 puertas; un Ford 1929, de 2 puertas; un Ford 1930, de 2 puertas; un Ford 1930, de 4 puertas; un Ford 1931, cuña; un Chrysler 1928, 4 cilindros, de 4 puertas; un Essex 1930, de 4 puertas; un Dodge 1930, de 4 puertas; un Chevrolet 1930, abierto. Todos están en muy buenas condicioIidades de pago y acepto carros en nes de gomas, motor, etc. Doy facicambio. Puede verlos en la Estación de Servicio Ford, en 23 y J., Vedado, desde las 5 a. m. hasta las 12 de la noche, todos los días. Telf. F-2986.—**O. C. Griffin.**

POR NO NECESITARLO, VENDO un Ford, flamante, del 34 y lo doy con facilidades de pago. Llame: U-1076 y A-8819. Mr. Fogler.

SE VENDE ESSEX DEL 30, CERRAdo, en perfectas condiciones. Se dan facilidades. Informan: Durán. A-7758.

FORD SEDAN, DOS PUERTAS, DEL 33. Se vende en perfectas condiciones. Los doy con facilidades de pago. Llame: Telf. F-1436.

FORD DEL 34, SEDAN, PINTURA y gomas nuevas, con facilidades de pago. Figuras número 2, letra C., primer piso, de 12 a 2. Sr. Hernández.

VENDO FORD, DE DOS PUERTAS, en perfectas condiciones de mecánica y con gomas nuevas. Teléfono: U-5564. Sr. Rodríguez.

GANGA: VENDO FORD DE CUATRO ruedas, del 33, azul, cinco gomas General, nuevas, vestiduras de cuero. FO-1407.

56- MUEBLES Y PRENDAS

GANGAS
Vendo juego de cuarto, modernista, completo: $130.00, de caoba. Uno idem., Renacimiento Español. Costó: $500.00. Lo doy en $165.00. Frigidaire General Electric: $80.00. Juego recibidor: $25.00. Living room: $100.00. Radio Víctor: $37.00 y varias lámparas. Animas número 45, entre Aguila y Amistad. Telf. M-1743.

FAMILIA VENDE MAGNIFICO JUEgo de cuarto, moderno; sala y comedor, moderno; bonito reloj de pie, Renacimiento; lámpara, radio RCA. Todo nuevo, San Miguel 97, bajos, entre Campanario y Lealtad.

VENTAS

56— MUEBLES Y PRENDAS

SE VENDE UN JUEGO DE CUARto, completo, de caoba, moderno. Precio: 85 pesos. Puede verse, en Animas y Oquendo, Accesoria letra B., por Animas.

59— RADIOS

RADIOS ERLA, PARA ONDA CORta y larga. Lujoso gabinete, preciosas voces y largo alcance. Coge Europa como las Estaciones locales y le cuesta menos que otros. Pida demostración a «El Radio», Lanuza y B., Reparto Almendares. Teléfono: FO-2603.

60—INSTRUMENTOS DE MUSICA

¡GANGA! ES UN REGALO. SE VENde un piano francés, listo para estudio. Precio: 12. pesos, mínimo. Lealtad número 142, entre Reina y Estrella.

62— OBJETOS VARIOS

VENDO 700,000 ETIQUETAS, OCTAvos, cuartos, para puré tomates y (natural), en paquetes de Litografía. Varios moldes para hacer jabón. Tubos de gas para refrescos. Gangas. Telf. A-8030.

VENDO MOLEDORA DE CARNE, marca Tuterprise, sin estrenar. La garantizamos. Precio: 140 pesos; y una caja de caudales, de 6 puertas, nueva, moderna. Precio: 300 pesos. Informan: de 4 a 6, Sitios y Escobar, Bodega.

ALQUILERES

82— APARTAMENTOS

EDIFICIO
8 y 19
VEDADO.
APARTAMENTOS DE LUJO
1, 2, 3 y 4 cuartos, baños, cocina, frigidaire, luz, garage, restaurants.
Gran piscina.
F-3131

VEDADO: FAMILIA HONORABLE, alquila apartamento con entrada independiente, de dos piezas, lujoso baño privado, hay garage. Asistencia, si la desean. 11 número 131, entre K. y L.
82

HUESPEDES: APARTAMENTOS DE dos habitaciones, propios para familias estables, con o sin muebles. Comida si la desean. Precios razonables. Prado 93, esquina a Neptuno, altos de «Partagás».
82

84— HABITACIONES

HABITACIONES, CON BALCON A la calle y agua corriente. Hay elevador y habitaciones en azotea. Casa de moralidad, frente al Capitolio. Prado 113.

LINDA Y FRESCA HABITACION, baño intercalado, lavabo: $8.00, sin niños. Casa decente, Jesús María 60. También vendo lindo y hermoso juego comedor: $25.00; vitrina: $8.00.

CON EL FIN DE COMPLACER A nuestros numerosos clientes, que desean residir en nuestro Hotel Residencial de Néstor Sardiñas número 106, casi esquina a Infanta, avisamos por este medio, que está próxima a desocuparse una de sus hermosísimas habitaciones, con baño privado y cocina, también privada, luz eléctrica toda la noche, hermosa sala de recibo estilo Español, agua fría, etc. Precio inigualado de $9.00 mensuales. Informes: Goizueta. F-3937, o en la misma, a todas horas.

85— NAVES Y LOCALES

PARA BODEGA U OTRO ESTABLEcimiento, se alquila la esquina de Luis Estévez y José María Heredia, a tres cuadras de la Calzada y una de Estrada Palma. La llave en la Carnicería. Dueño: FO-1043.

MONTE 192, FRENTE CINE «VIOleta», cerca de Cuatro Caminos, local propio para tabaco u otro giro. Se alquila, con salida por Tenerife. Informan: Bomba Prat. Telf. M-3959.

ALQUILO LOCAL DE ESQUINA, PAra comercio, Desagüe 69, esquina a Franco. Baratísimo. Llaves: Desagüe 55, esquina Oquendo. U-1677.

87- HABANA

MONTORO 38, SE ALQUILA UNA CAsa de altos, sala, comedor, 2 cuartos, cuarta de criados, baño y cocina, agua caliente.

SE ALQUILA SEGUNDO PISO CONcordia 56 esquina Perseverancia. Llave bajos. Informes: Teniente Rey No 12.

ALQUILO ALTOS LAMPARILLA 41 entre Aguacate y Compostela, 4 fresquísimas habitaciones, sala, comedor, baño completo, azotea, sólo 34 pesos. Llave en la misma. Teléfono I-1222.

MODERNISIMO PRIMER PISO, ANImas 115, recibidor ,sala, tres cuartos, baño intercalado, saleta, cocina, baño de criados. Llave, en la misma. Informan: C. número 8, Vedado.

ALQUILO CASA MODERNA, FRANco A., sala, saleta, comedor, 3 cuartos, baño, patios y cocina. Alquiler: 20 pesos. Llaves: Desagüe 55, esquina a Oquendo.

ALQUILO CASA: 20 PESOS, TRES cuartos, buen baño, Benjumeda 15, pegado a Infanta. Llave, al lado. Garantía: 2 meses. Nada menos. Dueño: Prado 93, altos de «Partagás».

ALQUILAMOS CASA, SEGUNDO PIso, Escobar 177, sala, dos cuartos, baño moderno. La llave, Sitios y Escobar, Bodega.

88— VEDADO

SE ALQUILA MODERNO CHALET, dos plantas calle 8 número 223, entre 21 y 23, Vedado Agua abundante. Puede verlo de 8 a 12 a m.

90—MARIANAO Y SUS REPTOS.

SIETE PESOS, MES ADELANTADO y mes en fondo, dos habitaciones grandes, cocina, servicio y patio independiente. Calle 3 número 65, entre 16 y 18, Reparto Almendares. FO-3394.

ALQUILO: —COMPLETAMENTE amueblado Chalet. Toda comodidad. Situación inmejorable. Media cuadra tranvías, ómnibus. Aliados entre Columbia y 21, Alturas Miramar. Verse 3 a 6 p.m. Informes: F-1377.

91—J. DEL MONTE Y LA VIBORA

ALQUILO HERMOSA Y MODERNA casa, Armas 28, entre Santa Catalina y San Mariano, Víbora, sala, saleta, comedor, 5 habitaciones, baño intercalado, patios, cocina, patios y servicio de criados: Alquiler: $28.00. Llaves, Bodega de Armas y Santa Catalina.

SE ALQUILA PARA FAMILIAS DE gusto, moderna residencia, nueve habitaciones, 5 baños y muchas comodidades. San Mariano y Bruno Zayas Víbora. $80.00. I-1718 e I-5180.

SE SOLICITAN

103- CRIADAS Y CRIADOS

SOLICITO CRIADA ESPAÑOLA MAyor de 35 años, para corta familia. 8 pesos. y dormir en la colocación. San José 93-B., bajos, entre Gervasio y Belascoaín.

SE SOLICITA UNA CRIADA FINA, que sepa leer, lavar y planchar. Se exigen las mejores referencias. Calle 6 número 133, entre 13 y 15, Vedado, de 1 y media a 3 y media.

SOLICITO UNA CRIADA ESPAÑOla, formal, seria, limpia y con referencias. Lagunas 46, altos.

SE SOLICITA UNA MUCHACHA, que ayude a la limpieza de la casa. Sueldo: $7.00, 13 número 26, entre 8

104- COCINERAS Y COCINEROS

SOLICITO COCINERA ESPAÑOLA, mediana edad, que ayude a la limpieza y duerma en la colocación. Con referencias. 17 número 445, entre 8 y 10, Vedado.

SE SOLICCITA UNA COCINERA Y repostera qiue duerma en la colocación y tenga referencias. Perseverancia y Malecón. A-1779.

SE SOLICITA UNA SEÑORA, DE mediana edad, para corta familia, para cocinar y ayudar a la limpieza. Informes: Calle C., entre 16 y 18, Reparto Almendares.

SE SOLICITA UNA BUENA COCInera y repostera, española, de mediana edad, que tenga referencias: 20 pesos. Vedado, Calle 15 número 380, entre 2 y 4, de 8 a 10, de la mañana.

SE SOLICITA UNA MUCHACHA, que sepa cocinar y limpiar. Si no sabe cocinar, que no se presente. Sueldo: $16.00 y que duerma en la colocación. Informan: San Lázaro 297, altos, entre Soledad y Aramburu, Garage.

105- MANEJADORAS

SOLICITO MANEJADORA, NO MAyor de 40 años, con buenas referencias. C. número 230, entre 23 y 25, Vedado, de 3 a 5.

114- AGENTES Y VENDEDORES

SE SOLICITA UN VENDEDOR PAra trabajar artículos extranjeros a base de comisión. Sr. Marcus, San Lázaro 360, de 8 a10 a.m.

SE SOLICITAN DIEZ SEÑORITAS, de buena presencia, para vender a domicilio, artículo de primera necesidad y consumo. Buena retribución. Informan: San Ignacio 64 Exclusivamente, de 11 a 12 a. m. y de 4 a 5 p. m.

115- OFICINAS

EMPLEADO COMPETENTE: SE SOlicita un joven que haya trabajado en asuntos legales, que sea activo y tenga referencias. Sueldo para empezar: $30.00 al mes. Dirigir las solicitudes a Bufete, Apartado número 1202.

SE OFRECEN

118- CRIADAS Y CRIADOS

SE DESEA COLOCAR UNA MUCHAcha española, prefiere la Víbora. Teléfono I-7233.

JOVEN ESPAÑOLA DESEA COLOcarse de criada de cuartos o comedor en casa de moralidad. Informan: Obispo 4½altos.

SE OFRECE UNA CRIADA DE MAno para cuartos o matrimonio solo, tiene referencias. Teléfono A-9409.

SE DESEA COLOCAR UN CRIADO de mano de primero o de segundo, sin pretensiones. Diríjase al teléfono F-6116.

SE DESEAN COLOCAR DOS JOVEnes españolas, una para criada de cuartos, sabe coser bien y zurcir bien, y otra para criada de mano, entiende algo de cocina, tienen referencias; viven Belascoaín No. 3, apartamento 14. Teléfono U-7030.

UNA MUCHACHA INGLESA, DEsea colocarse como criada de mano, o manejadora, sabe hablar bien su idioma. Teléfono FO-3301.

ESPAÑOL SE OFRECE PARA CRIAdo de mano, no tiene pretensiones, conoce el servicio a la rusa, va a cualquier punto. Con buenas referencias. Teléfono F-6185.

DESEA COLOCARSE UNA SEÑORA española de mediana edad para criada de mano. Teléfono: A-9004, Reina 74

SE OFRECE UNA JOVEN ESPAñola para criada de mano y si es corta familia cocina y limpia, de quince en adelante Teléfono M-1027. Obispo 67, informan.

SE COLOCA UNA ESPAÑOLA PARA criada de mano o cocinar y limpiar siendo corta familia o manejadora. FO-9243.

DESEA COLOCARSE UNA JOVEN española de criada de mano o manejadora, tiene referencias, no le importan los repartos. Teléfono: X-2022 y B214 entre 21 y 23 Vedado.

UNA SEÑORA DE MEDIANA EDAD desea colocarse en casa chica para criada de mano, para matrimonio. Calle M entre Línea y 13, Chalet al lado de un solar.

SE DESEA COLOCAR UNA MUCHAcha española, para criada de mano. No le importa cocinar y limpiar, siendo corta familia. Tiene referencias. M-4706.

SE OFRECE MUCHACHA CUBANA para trabajar por horas, manejadora o criada de mano. Informan al teléfono F-6029.

SE DESEA COLOCAR UNA MUCHAcha española para cuartos o comedor, no menos de 15 pesos. Tiene referencias Teléfonos F-5524 y F-6219

SE DESEA COLOCAR UNA JOVEN para criada de mano. Informes:: 23 No. 500, esquina a 22, duerme en la colocación.

SE OFRECE UNA MUCHACHA ESpañola, para criada de comedor o cuartos. Sabe servir la mesa a la rusa. Tiene buenas referencias y desea casa de buena familia. Informes: Telf. A-0485.

SE DESEA COLOCAR UNA JOVEN extranjera, para cuartos, comedor o criada de mano. Es formal, trabajadora y sabe coser. Tiene buenas referencias. A-3090.

SE DESEA COLOCAR UNA JOVEN española, para cuartos o comedor. Es formal y trabajadora. Tiene buenas referencias. F-3580.

TWO ENGLISH GIRLS SEEKS POsition one for Laundry or days work other for general or half days work. Call: Rebeca or Violet. Telf. F-3487, from 8 to 1 oclock.

SE DESEA COLOCAR UNA JOVEN española, para todos los quehaceres de matrimonio solo, o para criada de mano. Sabe cocinar bien y lleva tiempo en el país. No se coloca menos de 15 pesos. Informan: Telf. F-3448.

SE OFRECE UNA JOVEN ESPAÑOla, para el servicio fino de cuartos y costura. Sabe trabajar. Telf. M-7789.

SE DESEA COLOCAR UNA ESPAñola, de mediana edad, para todo el trabajo de corta familia. No es repostera. Sabe trabajar. Informan: Calle 16 número 8, entre Línea y Calzada. Telf. F-2089.

SE OFRECEN

118- CRIADAS Y CRIADOS

SE DESEA COLOCAR UNA MUCHAcha española, para cuartos o comedor. Tiene buenas referencias. Telf. A-3606.

JOVEN ESPAÑOLA DESEA COLOcarse para cuartos o comedor. Tiene buenas referencias. Telf. F-3129.

SE DESEA COLOCAR UN JOVEN español, para criado de mano. Informan: Telf. A-8493.

SE DESEA COLOCAR UN JOVEN japonés, de criado de mano. Sabe toda clase de servicio. Llame: Telf. A-6931.

SE DESEA COLOCAR UNA MUCHAcha española, para cuartos o comedor, sirve muy bien a la rusa. Tiene referencias. Se quedó sin trabajo, por embarcarse la familia. San Miguel 5, Fábrica de Gorras. Telf. M-6034.

119- COCINERAS Y COCINEROS

SE DESEA COLOCAR UNA JOVEN española para cocinar y limpiar, sabe su obligación, en la misma otra para limpiar, entiende algo de cocina. Informan F-6767.

UNA SEÑORA DE MEDIANA EDAD, se coloca para la cocina de corta familia o para los quehaceres de un matrimonio solo, sueldo 15 pesos. Informan llamando de 8 a 3 teléfono F-4580.

SE DESEA COLOCAR UNA SEÑOra española de mediana edad, para cocinar y limpiar a corta familia o matrimonio solo Teléfono U-4042.

DESEA COLOCARSE BUENA COcinera española, repostera, muy práctica, buenas referencias. Cumplidora de su obligación, sólo cocina, sueldo no menos de 20 pesos. Llamen de 9 a 5. Teléfono U-2657.

SE DESEA COLOCAR UN BUEN cocinero repostero, para casa particular o comercio, tiene toda clase de recomendaciones que se necesiten. Teléfono F-5607.

BUENA COCINERA DE COLOR DE mediana edad, desea colocarse, sabe algo de repostería. M-4042.

SE DESEA COLOCAR UNA ESPAñola para cocinar y ayudar a la limpieza, es muy seria y limpia y sabe trabajar, tiene muy buienas referencias, teléfono A-8058.

SE DESEA COLOCAR UNA JOVEN española para cocinar y limpiar o cocinar solo y otra para criada de mano o limpiar y cocinar. U-6996, Maloja 64.

SE OFRECE UNA COCCINERA REpostert de color, no se coloca por menos de 15 pesos. Decente y limpia, tiene buenas referencias. Informes al teléfono M-1423.

SE OFRECE COCINERA DE COLOR para el servicio de un matrimonio. Sale al campo. Calle 19 No. 349, teléfono F-5455.
119

SE DESEA COLOCAR UNA JOVEN española para cocinar y limpiar para un matrimonio o para criada de mano con buenas referencias I-6037.

SE DESEA COLOCAR UNA ESPAñola de mediana edad, sabe trabajar y desea casa seria, para la cocina solo. Telf. F-5884.

SE DESEA COLOCAR UNA SEÑORA blanca de mediana edad para cocinar, entiende repostería, duerme fuera. F-6066. Vedado.

SE DESEA COLOCAR UN JOVEN, cubano, para cocinar. Tiene referencias de las casas donde ha estado. Telf. M-6412, de 9 a 11 de la mañana Después de esa hora, no molesten.

SE DESEA COLOCAR UNA ESPAñola, para cocinar y limpiar a corta familia. No se coloca menos de 15 pesos. U-5470.

SE DESEA COLOCAR UN JOVEN cubano, cocinero y repostero, cumplidor, muy limpio y con referencias. Desea trabajar en buena casa y recibe órdenes en el Vedado, Calle B. número 182, entre 19 y 21.

SE DESEA COLOCAR UNA ESPAñola, de cocinera. No le importa limpiar, si es corta familia. Sabe su obligación. Telf. FO-2664.

SE OFRECEN DOS MUCHACHAS españolas, para cocinar y limpiar, siendo corta familia. No les importa dormir fuera. Maloja 53, entre Rayo y San Nicolás.

SE DESEA COLOCAR UNA COCInera española, de mediana edad. Ayuda en la limpieza. Tiene referencias y no duerme en la colocación. Telf. U-6740.

SE OFRECE JOVEN ESPAÑOLA, para cocinar y limpiar. Tiene referencias y no duerme en la colocación. Informes: Consulado 87, entre Animas y Trocadero, Departamento núm. 3.

SE DESEA COLOCAR UNA SEÑORA española, de cocinera. Cocina a la criolla y española. Tiene buenas referencias. Telf. U-5470.

120- MANEJADORAS

SE DESEAN COLOCAR DOS MUchachas españolas, una para manejadora o criada de mano; la otra, para cocinar. Duermen fuera. Tienen recomendaciones. Telf. F-1699.

SE DESEA COLOCAR UNA INGLEsa, para manejadora, criada de mano o cocinera. Llame: Elena. Telf. FO-2710.

UNA MUCHACHA INGLESA DESEA colocarse de manejadora o criada de cuartos, con muy buenas r eferencias. FO-7393.

121- CRIANDERAS

SE OFRECE CHAUFFEUR PARA casa particular o comercial, tiene referencias. Teléfono M-9306 Pepe.

123- COSTURERAS Y MODISTAS

SE OFRECE UNA MUCHACHA MOdista para casa particular ha trabajado en casa de modista. Teléfono M-3360.

125- CHOFERES

DESEA COLOCARSE CHAUFFEUR español con 20 años de práctica y buenas referencias. Informan Sitios 127, teléfono M-4748.

SE OFRECE UNA JOVEN YA MAyor y formal para niños pequeños, sabe entenderlos y su obligación también M-9333.

SE DESEA COLOCAR UN CHAUFfeur español en casa particular o comercio, tiene referencias de las casas donde ha trabajado. Informan: F-4242.

126- JARDINEROS

DESEA COLOCARSE UN JOVEN chino para jardinero fijo o por horas. Informan teléfono FO-2152.

131- OFERTAS VARIAS

SE OFRECE MATRIMONIO ESPAñol de mediana edad para encargado de una casa de inquilinato, ofrecemos buen cumplimiento, se responde con dinero. Informan: Oficios 74, apartamento 29, pregunter por Bouza.

SUSCRIBASE Y ANUNCIESE EN EL «DIARIO DE LA MARINA»

Acepta la Audiencia su competencia para conocer de los hechos ocurridos en el Presidio cuando el Machadato

En dicha causa están encartados el ex-Supervisor Martínez Castell y sesenta procesados más. Sigue la prueba por la muerte de Ramona, «La Valenciana», en el reparto El Moro

La Sección Segunda de la Sala de Vacaciones de la Audiencia, —ponencia del Magistrado doctor Juan Manuel Navarrete de Paula—, dictó resolución ayer, aceptando la inhibición acordada por el Tribunal Provincial de Sanciones de la Habana a favor de la Sala Cuarta de lo Criminal de la Audiencia, en el proceso seguido por los sangrientos sucesos desarrollados en el Presidio Modelo, durante el gobierno de Gerardo Machado, y cuando actuaba en dicho penal de Supervisor el ex-Comandante Pedro A. Castells Varela, en cuya causa aparece encartado dicho ex-militar y más de sesenta procesados en su mayoría sargentos de Galera del Presidio. Dispone la citada Sección Segunda, en esa misma resolución, que el Tribunal Provincial de Sanciones ponga a los procesados a disposición de ella y que se pasen con urgencia las causas acumuladas al Ministerio Fiscal para que deduzca la promoción que estime procedente y que se remita certificación de la resolución al Juez de Instrucción de Isla de Pinos, para que a su vez haga las debidas anotaciones y la tenga en cuenta a los efectos legales que fueren procedentes.

Basa su aceptación de competencia para conocer el asunto el Tribunal en el siguiente Considerando: «que según ha resuelto el Tribunal Supremo en sentencia número 162 de 1934 de fecha 23 de octubre de 1933, para que un hecho justiciable esté sometido a la competencia de los Tribunales de Sanciones, es menester, no sólo que se haya cometido durante el período de tiempo de 20 de mayo de 1925 a 12 de agosto de 1933, sino además es necesario que se hubiera cometido para sostener mantener y asegurar el régimen de Gerardo Machado y Morales, o por motivos políticos; y acreditado en autos, que los hechos y delitos en cuya virtud se procede no tuvieron ese móvvil, es incuestionable que la competencia de los mismos corresponde a la jurisdicción ordinaria y por tanto, que es forzoso aceptar la inhibición acordada por el Tribunal de Sanciones, a favor de la Sala».

Debemos añadir que los militares que estaban acusados de cometer delitos y fueron ya juzgados por la jurisdicción militar quedan, desde luego, fuera de esta causa y los que están en activo servicio también quedan en esa situación, de acuerdo con preceptos terminantes de la Constitución, por ser competentes únicamente para juzgarlos, los tribunales de guerra.

DOS PROCESOS QUE INSTRUYE EL JUEZ ESPECIAL DOCTOR FERRER SAAVEDRA.—El Juez Especial doctor José Ferrer Saavedra, elevó ayer al Tribunal Nacional de Sanciones, la causa seguida a Joaquín Caballero Milanés, por el asesinato de Raúl Sancho Canto, en Manicaragua, en agosto de 1931. Caballero Milanés era Jefe de la Policía Provincial de Santa Clara, en dicho año y se encontraba en rebeldía hasta hace poco tiempo en que hizo su presentación. La causa será enviada al Ministerio Fiscal de un momento a otro para que formule las conclusiones a su cargo.

El repetido Juez Especial de Sanciones, doctor Ferrer Saavedra, instruye en estos momentos el proceso contra varias compañías de fianzas constituídas durante el Gobierno de Machado en condiciones que se estiman ilegítimas e irregulares, entre ellas La Región, La Diligente y La Modesta, sobre las cuales ya se dirige el procedimiento.

EL JUICIO POR LA MUERTE DE RAMONA «LA VALENCIANA».—En la sesión de ayer de la Sección Primera de la Sala de Vacaciones del juicio q. se sigue contra Agustín García del Pino y Bonifacio Martínez Méndez, por robo del que resultó la muerte de Ramona «La Valenciana», en el reparto «El Moro», continuó desarrollándose la prueba testifical, entre ella la propuesta por el defensor de Martínez Méndez, doctor Enrique Manuel Morúa Delgado, que presentó al Tribunal a los testigos Julia Díaz Díaz, Lucía Herrera, Jorge Díaz Díaz, Guillermo Martínez José Vivas y Ramón García, así como a Juan Olascoaga, Felipe Gutiérrez, Manuel Cid y Serafina Marcé declarando, también Pedro Maluja Amelia Valdés, María Hevia, Alfredo Expósito y Mario Valdés. La mayor parte de dichos testigos fueron los que adquirieron distintas pertenencias de Ramona «La Valenciana» cuya suerte ignoraban, por lo que no pueden decir quienes fueron los autores del crimen, interviniendo directamente en esas negociaciones de compra-venta el procesado García del Pino. El testigo Ramón García, que es Vigilante de la Policía Nacional, manifestó que tiene a Bonifacio Martínez en el mejor concepto, estimándolo incapaz de cometer hechos de la naturaleza del que se le imputa. Por la falta de varios testigos que interesa el doctor Morúa Delgado y la de los peritos médicos, se supendió el juicio para continuarlo el próximo día 26, a las dos de la tarde.

CONTRA LA LEY DE PRENSA—Estimando que la vigente Ley de Prensa infringe los artículos 12, 26, 27 y 28 de la Constitución, ha entablado recurso de inconstitucionalidad, ante el Tribunal Supremo, el doctor Miguel Angel Campos, Abogado y Notario de esta Capital, interesando esa declaratoria, por consiguiente.

A juicio del doctor Campos y de conformidad con dichos preceptos constitucionales, la Ley de Prensa va en contra de la consagración de igualdad de todos los cubanos ante la Ley; en contra de la libertad de emisión del pensamiento hablado y escrito; en contra del principio de que los derechos garantizados por la Constitución, no excluye otros que se deriven del de la soberanía del pueblo y de la forma republicana de Gobierno y en contra, finalmente del principio que declara nulas las leyes que disminuyen o restringen los derechos garantizados por la Constitución.

El caso que plantea el doctor Campos no será resuelto hasta el próximo mes de septiembre, después del período de vacaciones.

OCHO AÑOS POR HURTO EN UN GABINETE DENTAL.—Para el procesado Roberto Díaz de Pidal ha pedido el iscal, en conclusiones provimo autor del delito de hurto de dossionales ocho años de presidio, copuentes de oro, valuados en $60.00, en el gabinete dental del doctor rank McNenney, establecido en O-Reilly 49, en el mes de mayo último. aprecia el Fiscal a Díaz de Pidal la cualificativa de múltiple reincidencia y la agravante de astucia, pues para penetrar en el citado gabiente pretextó el arreglo de su dentadura.

Defunciones ocurridas en la Habana

DOMINGO, HASTA LAS 4 P. M.
Sergio Mons, blanco, 1 año, 10 y 25, bronco-pneumonía.
Miguel García, mestizo, 55 años, Serrano 29, cáncer de la lengua.
Eusebio Peñalver, mestizo, 60 años, Instituto del Cáncer, cáncer de la laringe.
Francisco Sánchez, blanco, 50 años, Quinta Dependientes, hemorragia cerebral.
Angel González, mestizo, 13 días, Hospital Infantil, edema congénita pilórica.
Agustín Clemente, s. o. a., negro, 40 años, H. C. García, úlcera gástrica.
Orlando Fernández, blanco, 15 años, Hospital Infantil, úlcera gástrica.
Demetrio Herrera, negro, 50 años, H. C. García, toxi-infección gastro intestinal.
Mario Mauro Roig, blanco, 9 meses, H. C. García, tumor no maligno.
Juan Navarro, blanco, 32 años, H. C. García, gastro enteritis.
Irene Hernández, blanca, 24 años, H. C. García, asistolia.
Dolores Pérez, blanca, 74 años, H. Municipal, obstrucción intestinal.
Agustina Penabad, blanca, 14 años, Hijas de Galicia, tuberculosis pulmonar.
José Martínez, negro, 65 años, Cuba 24, arterio esclerosis.
Raúl Moreno, mestizo, 32 años, H. C. García, homicidio por instrumento punzante.
Humberto Lladó Cabrera, blanco, 30 años, S. La Esperanza, tuberculosis pulmonar.
Abraham Llanes, negro, 35 años, Centro Socorro Primer Distrito, aortitis.
Carmen Millanés, mestiza, 53 años, H. Municipal, embolia cerebral.

LUNES, HASTA LAS 4 P. M.
Leonor Verdeja, mestiza, 70 años, Juan Alonso 25, cáncer del útero.
Filiberto Santa Cruz, blanco, 24 años, H. C. García, parálisis.
Francisco Rodríguez, negro, 45 años, H. C. García, asistolia.
Pablo Lamas Velázquez, mestizo, 38 años, H. C. García, tuberculosis pulmonar.
Mariana Barceló Díaz, blanca, 56 años, Salud 35, arterio esclerosis.
Angela Blanco, mestiza, 24 años, Fernandina 62, anemia perniciosa.
Fernando Loredo López, blanco, 74 años, Aguacate 56, cáncer del esófago.
Ramón Ruiz Hernández, blanco, 67 años, Maloja 123, hemorragia cerebral
José López, blanco, 55 años, H. C. García, nefritis crónica.
Clara Martín Oviedo, blanca, 70 años, Pocito 23, afección cardíaca.
Angelina Mujica, blanca, 29 años, Cerro 440, afección abdominal.
José Antonio Boragaño, blanco, 5 años, 10 de Octubre 301, anemia.
Gonzalo Rodríguez, blanco, 14 años, Prado 106, endocarditis reumática.
Adela Carbonell, blanca, 30 años, H. C. García, suicidio por substancia corrosiva.
Roy Tobial, negro, 8 años, H. C. García, traumatismo por caída.
Enrique Mahy del Castillo, blanco, 80 años, Belascoaín 120, arterio esclerosis.
Zenaida Agrelo Blanco, 17 años, Reparto Las Lajas, neumonía.
Raquel Pellón, negro, 8 meses, Hospital Infantil, toxi-infección intestinal.
José Sescutill, blanco, 46 años, Pajarito 12, tuberculosis pulmonar.
Olga Santa Cruz Noda, mestiza, 6 meses, H. Infantil, broncopneumonía.
Lucila Pino, blanca, 48 años, Campanario 130, edem agudo del pulmón.
Amada Pimentel, blanca, 42 años, H. C. García, tumor abdominal.

OFICIAL

SECRETARIA DEL TRABAJO.
AVISO

Hasta las horas de los días que se indican en el HORARIO, que se inserta a continuación, se recibirán en la Oficina de la Comisión Local de Subastas, en el cuarto piso. Departamento 90 en la Secretaría del Trabajo, proposiciones en Pliegos cerrados para los suministros durante el próximo ejercicio de 1935 a 1936, de los artículos que en los mismos se relacionan y en las horas que se citan, se leerán y abrirán públicamente.

Se darán pormenores y pliegos de condiciones a quienes lo soliciten, todos los días hábiles de 9 a 12 m.

Horario de Subastas.
Agosto de 1935.

Día 26. 9 a. m. Suministro de Utiles y Efectos de Oficina.
Día 27. 9 . m. Suministro de Utiles de Limpieza, etc.
Día 28. 9 a. m. Suministro de Uniformes para la Servidumbre y chauffeurs.
Día 28. 11 a. m. Suministro de Revista, Fajas y Tarjetas postales impresas.
Habana, agosto 8 de 1935.
Vto. Bno. **F. López del Castillo,** Presidente de la Comisión Local de Subastas. **Rafael Rodés,** Secretario

EL DIRECTOR DE LA ORDEN TERCERA DEL CARMEN FRAY SAMUEL CELEBRA SU SANTO

Hoy, martes 20, del actual, celebra sus días, el R. P. Fray Samuel de la Virgen del Carmen, C. D. activo Director de la V. O. Tercera del Carmen.

Con tan plausible motivo, la expresada Orden Tercera, invita a la misa de Comunión general, que en su honor celebrará a las siete y media de la mañana en la iglesia Nuestra Señora del Carmen, sita en Infanta y Neptuno. Terminada la misa, recepción en la sala de juntas.

Deseamos un feliz día de su santo al Padre Samuel, a quien tanto se aprecia y distingue, por su celo por la salvación de las almas.

LOS RESULTADOS DE LA FERIA DE POZNAN

Como se deduce de la memoria provisional de la Dirección de la Feria, el importe global de las transacciones efectuadas durante la misma se elevó este año a 42 millones de zlotys contra 28 millones el año precedente. En cuanto a los negocios iniciados durante la Feria, pero cerrados más tarde la Dirección calcula su importe en 40 a 50 millones de zlotys aproximadamente.

CRONICA CATOLICA

HERMOSO HOMENAJE DE DESPEDIDA TRIBUTADO AL PADRE JOSE VICENTE

Con motivo de su regreso a España después de su visita, como Provincial, a las casas de Cuba, el Rvdo Padre José Vicente se le rindió el último domingo un grandioso homenaje como prueba del gran cariño que se le profesa en esta amada tierra donde pasó muchos años.

Homenaje eucarístico:—A las 7 de la mañana el templo de los carmelitas de la calle Infanta estaba completamente ocupado.

A las siete y media dió comienzo la misa de comunión general en la que ofició el homenajeado ayudado del terciario señor Sergio Polanco.

Momentos antes de la comunión, el P. José Vicente pronunció hermosa y sentida plática, en la cual hace notar su agradecimiento por el honor que se le hace, indica su gran alegría por el acto el cual ofrece a Jesús Sacramentado, que es el Amor de los amores.

Se despide de sus antiguos feligreses y les desea dichas y prosperidades, espirituales y temporales.

La Comunión resultó muy grandiosa, tomando parte las diferentes Asociaciones radicadas en el templo del Carmen y numeroso conjunto de feligreses.

Misa comunión fueron armonizadas por el gran coro de Carmelina Díaz de Ordiéres, bajo la dirección del maestro Ponsoda, acompañado al órgano por el R. P. Eugenio de San José C. D.

La labor de estos artistas ha sido muy celebrada por los asistentes.

Terminada la misa todas las asociaciones rindieron al Padre José Vicente un cariñoso saludo.

Homenaje Literario:—A las tres y 30 se le rindió un homenaje literario musical en los salones del convento que se ajustó al siguiente programa.

Primera parte. 1. Himno Nacional. 2. Discurso Ofrenda por el doctor Francisco Almodóvar, Caballero de Colón. 3. Obertura por la orquesta de los Hermanos Martínez, 4. Los bombones, monólogo por la niña Silvia Posada. 5. Coro de Gatos por los nidos de la Escuela Parroquial 6 La mento de un cesante por la señorita Ofelia del Río. 7. Juegos de prestidigitación por el Profesor señor Serpa. 8. Claro de Luna, barcarola a tres voces por el coro del Niño Jesús y un grupo de niñas. 9. Entrega del obsequio de las Asociaciones por los Niños Oscar Medina , Víctor y Pepito Cimadeville.

Intermedio por la orquesta de los hermanos Martínez.

Segunda parte: 1. Saludo al R. P. Provincial, himno por el coro infantil del Niño Jesús de Praga. 2. Poesía por Emilio Masó Costales. 3. El Sheik del amor, coro por un grupo de señoritas y niños del Colegio Parroquial. 4. Las campanas de la iglesia, cuento por señoritas de la Parroquia. 5. El Pregón de las flores, canto por el niño Enrique Pérez y un grupo de niños de la Catequesis Parroquial. 6. El Arlequín y la Colombina por las señoritas Ofelia Betancourt y Ofelia del Río. 7. Lección práctica, ejercicio de ventriloquía por el profesor Serpa y sus muñecos parlantes. 8. Melodía de Santa Cecilia cuadro plástico por varias señoritas de la Parroquia.

Todos los números fueron ejecutados con gran limpieza y acierto.

El doctor Almodóvar hizo una verdadera apología del Padre José Vicente, recibiendo una gran ovación. El maestro Serpa en sus números, trajó de manera digna de mencionar.

La bella señorita Ofelia Betancourt en su papel de Sheik lo interpretó de manera admirable.

El niño Emilio Masó Costales, en sus recitaciones demostró ser un artista pues por sus condiciones especiales como recitador .

La orquesta de los hermanos Martínez ejecutó un programa que cosechó grandes aplausos.

Cerró el acto el Padre José Vicente con sentidas frases despidiéndose del público habanero.

Presidieron el P. José Vicente, doctor Almodóvar, R. P. Benito Vicario José María Prior, Milarión Subprior, Juan Antonio Prior del Carmelo, representaciones de todas las Ordenes religiosas, Priores de la Tercera Orden señor Martín y Hortensia Aguilera, Presidenta de la Archicofradía del Niño Jesús de Praga Camila Chávez, el Cónsul de Costa Rica señor Castro Montejo y su bella esposa Angeles G. Regalado y otras personalidades.

EN LA S. I. CATEDRAL SE CELEBRARRON VARIOS ACTOS MUY CONCURRIDOS

..Con sumo esplendor celebró la Archicofradía del Santísimo Sacramento de la iglesia de la Caridad, las festividades del Circular y la del domingo Tercero.

La Semana del Circular dió comienzo el lunes 5 del actual y concluyó el domingo 11.

Todos los días hubo misa solemne después de la cual se exponía el Santísimo Sacramento en el altar mayor del templo, el cual lucía las preciosísimas galas que para sus grandes fiestas eucarísticas posee esta escarística Corporación.

A las cinco de la tarde, se celebraban los magníficos ejercicios de la reserva de S. D. M.

Todos estos actos fueron presididos por el rector p. s. r., señor Alfredo Gatell y el Mayordomo señor José Argote, asistiendo numerosos cofrades de ambos sexos.

En los solemnes ejercicios de la tarde del Jueves predicó el R. P. Jorge Camarero S. J., y en los de la mañana del domingo el R. P. Eduardo Dalmau, de la Congregación de la Pasión.

El domingo 11 como final se celebró a las cinco de la tarde gran procesión del Santísimo la cual presidieron el rector señor Gatell; el vice p. r. g. señor Francisco Correa, el yordomo señor Argote; el Tesorero señor Ramón de la Vega, y el secretario, señor Francisco Moreno.

En todos los cultos de la semana del Circular ofició el Párroco Mon. Eduardo Ferrer, asistido de los Padres José Barea y Salvador Martí.

La capilla de la Archicofradía, bajo la dirección del maestro señor Julio Guisasola interpretó de manera brillante la parte musical.

Jueves y domingo del Circular, el concurso de fieles ha sido extraordinario.

La festividad del domingo tercero, tuvo lugar el domingo diez y ocho del actual con misa de comunión general, en la cual comulgaron los cofrades y muchos fieles devotos de Jesús Sacramentado.

El tenor señor Mendizábal y el maestro Guisasola, amenizaron la misa y el banquete eucarístico.

A las ocho y media de la mañana celebró la misa solemne, Monseñor Ferrer con los Padres Barea y Martí, predicando el Padre Claudio de la Fuente C. P.

La parte musical, la ejecuto la antes mencionada capilla de manera magistral.

Después de esta grandiosa misa, se expuso el Santísimo Sacramento, llevándose procesionalmente por las naves del templo, suntuosamente adornado y soberbiamente iluminado.

Presidieron los antes mencionados Directivos y asistió un numeroso concurso de fieles.

Se terminó con majestuosa reserva y canto del Himno Eucarístico de Sagastizabal.

Felicitamos a la Archicofradía por tan solemnes fiestas en honor y gloria de Jesús Sacramentado.

ACTOS CATOLICOS QUE SE ANUNCIAN PARA MAÑANA EN LAS DIVERSAS IGLESIAS

En la Iglesia Nuestra Señora del Carmen

A las siete y media de la mañana misa de comunión general por las Asociaciones del Niño Jesús de Praga, Escuela parroquial , Catecismo y Ropero del Niño Jesús de Praga en honor de su Director el Padre ... to del Niño Jesús, C. D. en sus días y cumpleaños.

Después de la misa, habrá recepción en el local de la escuela.

En este templo se halla en la actual semana, el Jubileo Circular.

A las ocho de la mañana, la misa del Sacramento. A continuación exposición A las cinco de la tarde los ejercicios de la reserva.

En la iglesia del Cristo

Los solemnes miércoles de Santa Rita con el siguiente programa:

A las ocho y a las nueve de la mañana, misa, ejercicio y veneración de la reliquia de Santa Rita.

A las cinco y media de la tarde las ocho y media de la noche, solemne exposición del Santísimo Sacramento, Santo Rosario, sermón por el R. P. Claudio García, O. S. A., cánticos, ejercicio de la novena, salva, Himno de Santa Rita y veneración de su reliquia.

Se invita a los devotos de Santa Rita.

A San Hilarión Abad

..En la Parroquia de San Hilarión de la Villa de Guanajay, solemnes cultos a su Patrono San Hilarión con el siguiente programa: A las ... de la mañana, comunión general. A las nueve y media de la mañana misa solemne, sermón y visita a San Hilarión.

El Párroco, R. P. José María García del Valle, se complace en invitar a sus devotos.

En la iglesia de San Agustín

Misas a las siete y cuarto, ocho y nueve de la mañana. Después de las misas de ocho y nueve ejercicio de la novena de Santa Rita de Casia. A las cinco de la tarde, Rosario, sermón por el Padre Mariano Arconada, O. S. A., cánticos, ejercicio de la novena, bendición del Santísimo, Himno de Santa Rita y veneración de la Reliquia.

El pastor R. P. Joseph Hyson, O. S. A. invita muy atentamente a sus feligreses.

En los demás templos

..Santo Rosario, lectura espiritual, visita a Jesús Sacramentado.

Funerales en la Parroquia de Jesús del Monte

..El Reverendo P. José Rodríguez Pérez, cura-párroco de Jesús del Monte, invita al venerable Clero regular y secular y a los fieles, a las solemnes funerales, que el día 21 del actual, celebrará en su iglesia parroquial, a las ocho y media de la mañana, por el eterno descanso del ... Alberto Montes y Placer, Teniente Cura que ha sido de esta iglesia, y cual falleció el pasado mes de julio en el Hospital de San Francisco de Paula, confortado con los Santos Sacramentos y la Bendición Papal.

TRIDUO Y FIESTA MUY SOLEMNES EN HONOR A S. AGUSTIN EN EL CRISTO

En la parroquia del Santo Cristo de los Padres Agustinos de la Habana, se celebrarán los siguientes cultos en honor a Sa nAgustín, cuya festividad, se celebra el 28 del actual.

Triduo: Los días 26, 27, y 28 a las cinco y media de la tarde, solemne Triduo con Santo Rosario, piadoso ejercicio, plática por el R. P. Claudio García, O. S. A., bendición del Santísimo y cánticos.

Adoración Nocturna:—En la noche del 27 al 28, vigilia de adoración Nocturna con Te Deum y plática.

Las puertas del templo permanecerán abiertas durante toda la noche, pudiendo asistir los fieles que lo deseen.

Esta vigilia es una ofrenda a San Agustín por el adorador señor Clemente Alvarez en memoria de sus difuntos padres.

Día 28: — Misas rezadas, a las 7.30 y 8 d ela mañana.

A las nueve gran función y panegírico por el R.P. Fray Mariano Arconada, O. S. A.

A las cinco y media de la tarde los ejercicios del último día del Triduo conjuntamente con los solemnes ejercicios de los Miércoles de Santa Rita por corresponder en miércoles el día de San Agustín.

Invitan a estos solemnes cultos al Clero y fieles, los Padres Agustinos de la Habana.

PROFESIONALES

1— ABOGADOS Y NOTARIOS

Dr. Angel Fernández
DIVORCIOS
Muy rápidos, de 5 a 30 días. Plazos cómodos en toda la República, a cubanos y extranjeros. Matrimonio notarial, en su domicilio. Obrapía 17, de 9 a 12 y de 2 a 7 p. m. Telf. A-3060.

MATRIMONIOS NOTARIALES, en su casa. Divorcios rápidos, bien dirigidos. Notaría Pública, La Metropolitana 815. Telfs. M-9335 y F-3352.

GUSTAVO A. GONZALEZ: MANDAtario Judicial. Ofrezco a propietarios de La Habana, cobrarles o administrar casas, etc. Doy garantías en efectivo o en propiedades y referencias. Tomo casa grande para subarrendar y compro casa pequeña, barata, hasta en Marianao. Escríbame provisionalmente a Rotario 20, Camagüey.

2— DRES. EN MEDICINA.

DR. FRANCISCO J. DE VELASCO
Corazón, Pulmones, Estómago, Intestinos.

DR. RUBEN DE VELASCO. Corazón, Pulmones. Enfermedades de los niños. Consultas, de 1 a 3, días laborables. Horas especiales, previo aviso. Salud 34. M-6068.

DR. CLAUDIO GRAÑA. HOSPITAles New York. Medicina Interna. Estómago. Hígado. Intestino. Corazón y Riñones. Tratado Electroterápico. Consulta: 1 a 3. Línea y B, Vedado. F-2794.

IMPOTENCIA, FLUJOS, DEBILIDAD SEXUAL
Consultas por CORRESPONDENCIA. Reserva absoluta. Si desea curar prontamente, envíeme sus síntomas detalladamente y $1.00 en giro postal y recibirá a vuelta de Correo toda la atención científica que su caso requiere. Exito garantizado. Dr. Félix Rodríguez García, Médico Psicoanalista, San Rafael número 14, Telf. U-4484, Habana.

ENFERMEDADES DE SEÑORAS
Dr. Milla Solsona. Servicio de Enfermeras. Tratamiento de las enfermedades del Aparato Genital de la Mujer, Insuficiencia, Disfunción Ovárica, Impotencia, Esterilidad, Neurastenia Sexual, etc. Consultas de 1 a 4, Obispo y Habana, Sexto piso. Telf. M-7732.

INSTITUTO "HIGIA"
Zanja 2, altos, entre Galiano y Rayo. Teléfono M-6605. Consultas grátis de 8 a.m. a 8 p.m. Enfermedades Venéreas. Garantizamos la curación de la gonorrea en pocos días. Sífilis e impotencia. Electricidad médica. Inyecciones intravenosas, neosalvarsán, etc. Precios módicos. Reserva absoluta.

M.E.C.D. 2016

PASATIEMPOS

SALTO DE CABALLO

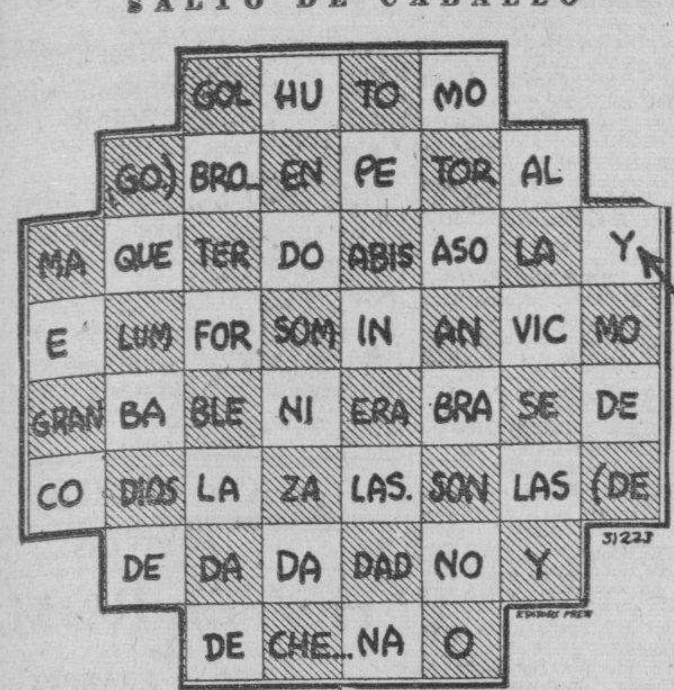

...e asomó al abismo en que golpean
la insondable eternidad las olas.
...nada columbró.. Todo era noche.,
La grandeza de Dios formaba sombra!

(De Víctor Hugo)

PROFESIONALES

DRES. EN MEDICINA.

DR. ANTONIO PITA
ENFERMEDADES NERVIOSAS Y ENDOCRINAS
Medicina General. Contando con un ... montado Instituto de Fisioterapia. Tratamiento efectivo de la neu... tenia, impotencia, enfermedades ...nicas y glandulares, etc. Nuevo ...todo de estimulación vago-simpá... No visita ni da consultas por ...reo. Consulta previamente conce... $10.00. Consultas, de 2 a 4 p. ... $2.00. San Lázaro 45, entre Pra... e Industria Telf. A-9292.

GABINETE UROLOGICO ALEMAN
VIAS URINARIAS
Consultas gratis, de 7 a. m. a 7 p.m. y 8 a 9, Jesús del Monte 135, ...jos, frente Quinta Dependientes, Gonorrea en pocos días. Garantía absoluta. Cura radical: Impotencia, Piel y Sífilis. 2

DR. ALBERTO S. DE BUSTAMANTE
Especialista en partos y enfermedades de señoras. Consultas: lunes y viernes, de 2 a 4, en la Clínica Bustamante Núñez. Telf. F-3890. Domicilio: 15 entre J. y K.. Vedado. Telf. ...1862.

DR. OCTAVIO RIVERO
Asma, Tuberculosis y enfermedades pulmonares. Ex-asistente del Servicio Profesor Saye, (Barcelona), Jefe ...ínico del Dispensario Antituberculoso Municipal. Consultas diarias, Campanario 43. Consultas de 5 a 7. Teléfono A-5848. 2

DR. MANUEL BETANCORUT
Vías Urinarias, Venéreo. Asistente ...años de los Profesores Marion Heitz, ...yer, de París. Consultas de 3 a 5. San Lázaro 173, primer piso. Telf. ...3847.

DR. J. LYON
DE LA FACULTAD DE PARIS
Especialista en la curación radical de las Hemorroides, sin dolor, ni operación. Consultas diarias, de 1 a 3, ...tios número 15, altos.

DR. JOSE A TABODELA
...cina interna, especialmente afecciones de las glándulas endocrinas, ...des, ovarios, suprarrenales, etc. ...cciones nerviosas: neurastenia, in...mnio, espasmo, angustias, histerismo, etc. Vías digestivas. Lunes, miércoles y viernes, de 3 a 5 No visita. Campanario 70, altos. 2

DENTISTAS

Dr. Armando Crucet
CIRUJANO DENTAL Y ORAL
De la Facultad de Pensylvania, delGaretson Hospital of Oral Surgery y ex-Profesor de la Moffitt Dental Porcelain School de Philadelphia. — TRATAMIENTO DE LA PIORREA ALVEOLAR y de las sinucitis crónicas del maxilar. **Obturaciones y dentaduras de porcelana. Anestesia por el ...ras. Paseo número 17, entre Calzada y Línea. Vedado. Teléfono F-5153.**

DR. J. HERNANDEZ CALZADILLA,
Dentista. Hago toda clase de trabajos dentales. Arreglo puentes y planchas rotas. Consultas, hasta las 10 ...m., Reina 76. Telf. A-7537.

DR. JOSE M. GATELL
CIRUJANO DENTISTA
Precios: una extracción, sin dolor: $1.00 Limpieza: $1.00. Empastes desde $1.00. Corona, oro 22 kilates: $4.00. Dentaduras: $10 00. Demás trabajos, a precios económicos. Facilidades de pagos. Consultas: de 8 ... Habana 98. entre Obispo y Obrapía. Telf. A-8335

CLINICAS.

INSTITUTO DEL VIEJO
NEPTUNO 120, CASI ESQUINA A PERSEVERANCIA
Telf. A-9225
Cuerpo médico especializado en tratar enfermos de más de 40 años. Servicios esmerados de consulta, operaciones. **DOMICILIARIO**, electricidad médica. Laboratorio, Farmacia, rayos X, ojos, ortopedia, quiropedista, dentistas, óptica y de clínica para casos quirúrgicos.
En el **INSTITUTO DEL VIEJO** se han tratado con éxito más de **DOS MIL asociados.**
Seriedad y solvencia. **CUOTA MENSUAL: $1.50 Servicio permanente.**
A toda persona de más de 40 años que desee asociarse y presente este anuncio en la Oficina, se le obsequiará con el primer recibo.

PROFESIONALES

5— COMADRONAS

CONSUELO RUDA, COMADRONA
ex-interna de la Casa Salud «Balear». Inyecciones intravenosas a domicilio. Consultas grátis de 8 a.m. a 6 p.m. Belascoaín No. 74, (altos) esquina a Jesús Peregrino. Teléfono U-5824. P

COMPRAS

9— CASAS

COMPRO CASA AL CONTADO, CUAtro habitaciones, buen baño, traspatio grande, con árboles, mejor. Cerca línea y cine. A-2480 o M-2029. Sr. Mezquida.

COMPRO CASA HABANA PUNTO comercial operación rápida. Notaría Dr. Juarca, Cuba 29, altos.

COMPRO CASA, QUE NO EXCEDA su valor de 5,000 pesos. Situada de Belascoaín a Reina y de Factoría al Mar. Trato directo con el propietario, de 10 a 12 y de 4 y media a 6. S. García, Compostela número 118.

COMPRO CASAS Y SOLARES
Habana, Vedado, Sierra, Almendares y Calzadas Jesús del Monte, Luyanó y Cerro, al contado. Neptuno 208, U-1802, entre Oquendo y Soledad. Llenín, Propietario.

CASA DE TRES HABITACIONES, sala, comedor, baño etc., compro sin intervención de corredores, prefiero en Santos Suárez. Sr. Sánchez, Cristina 58, teléfono M-3108.

10— SOLARES

SE DESEA COMPRAR UN TERREno o nave cerca de ferrocarril y cerca de río o mar con buena comunicación por carretera. Informes al Apartado 996, Habana.

12— ESTABLECIMIENTOS

COMPRO CAFE CON MESAS O PArados, punto de tránsito. Preferible esquina: $1,000 contado, o local igual situación. Escriba: M. S., Empedrado 42, Departamento 515. Trato directo.

15— MAQUINARIAS

MAQUINAS DE PLANCHAR, COMpro en cualquier estado. Voy al campo, escriba dando detalles al señor Otero. Hospital 22.

PESAS Y MEDIDAS

COMPRO PESAS Y ROMANAS USAdas. Automáticas y corrientes. Completas e incompletas. Todas marcas. Pago mejor. Escriba: Juanito Lapume, Oquendo 40, esquina San José. Telf. U-4584.

17— MUEBLES Y PRENDAS

M-3400: COMPRAMOS MUEBLES, pianos, máquinas coser, escribir, burós, objetos de Arte, porcelanas, baúles, maletas, oro y plata. Liquido casas completa. Compro todo lo que venda. M-3400.

A-4198: COMPRO MUEBLES, MAquinas coser y escribir, neveras, burós, lámparas, pianos, espejos, libros, baúles, maletas, antigüedades, plata, porcelana. A-4198.

M-7084: COMPRO MUEBLES, MAquinas de coser, escribir(buró, espejos, pianos, lámparas, objetos Arte, antigüedades, plata, efectos clínicos, libros. Pago bien. Negocio rápido. Telf. M-7084.

MAQUINAS, BUROS, JOYAS
Radios, ropa. Empeño, compro y vendo: máquinas escribir, sumar, calcular, coser, archivos, cajas, burós, mimeógrafos ,pupitres, equipajes, objetos de Arte, satélites y mesas. Llame y vea: Monserrate 39 y Parque Zayas. **A-8054.**

A 8304: COMPRO MUEBLES DEL hogar, oficinas, establecimientos, oro, plata, platino, brillantes, máquinas de escribir y coser, archivos de metal, radios, equipajes. Compro todo. Salud 35. A-8304.

COMPRO JUEGO DE SALA LUIS XV o Luis XVI, que esté en buen estado. No trato con especuladores, Puerta Cerrada 79, esquina a Antón Recio.

M-9136: COMPRO
Máquinas de coser, escribir, baúles, maletas, contadoras, vidrieras, archivos metálicos, muebles de oficinas, radios, pianos, neveras, enseres de cafés y fonda, muebles modernos. Avise a esta casa. Salud 11. Telf. M-9136.

SUSCRIBASE Y ANUNCIESE EN EL «DIARIO DE LA MARINA»

COMPRAS

17— MUEBLES Y PRENDAS

U-5846: COMPRO MUEBLES, MAquinas de escribir, coser, pianos, objetos de Arte, figuras de bronce, porcelanas, plata de todas clases, baúles, archivo. Liquido casas completas. U-5846.

U-1505: COMPRO MUEBLES FInos y corrientes, máquinas escribir, coser, archivos, pianolas, baúles, objetos de Arte, bronces porcelanas, plata, juegos de café, vajillas, cuadros. Compro todo. Telf. U-1505.

U-5846: COMPRO MUEBLES, MAquinas de escribir, coser, pianos, objetos de Arte, figuras de bronce, porcelanas, plata de todas clases, baúles, archivos. Liquido casas completas. U-5846.

A-7890: COMPRAMOS
Muebles de todas clases, le cambiamos nuevos por viejos, baúles, maletas, pianos, neveras, radios, objetos de Arte. Pago muy bien. Vendo baratísimo. Negocio rápido. A-7890.

M-2655: COMPRO
Muebles de todas clases oficina en general, máquinas coser, escribir juegos y piezas sueltas. La Regente, **Salud No. 14** entre Rayo y San Nicolás. Teléfono M-2655.

A-6620: Compro Muebles
Máquinas coser, pianos, radios, baúles, maletas, máquinas de escribir, maniquíes. Todo mueble de Oficina. Pago más que nadie. **«La Moderna»**, Salud 3. Telf. A-6620.

COMPRO MUEBLES Y OBJETOS DE uso, de todas clases. Pago más. El más rápido. Avise: Telf. X-1012, J. del Monte 142, Puente de Agua Dulce.

COMPRAMOS Y EMPENAMOS
Muebles, joyas, ropa y toda clase de objetos que abarca el préstamo. Módico interés. Mucha reserva en las operaciones, Gloria e Indio. Telf. A-6827.

A7795
COMPRO MUEBLES
PAGO MAS QUE NADIE.-
MONTE 85
CAMBIAMOS Y VENDEMOS

U-2530: COMPRO
toda clase de objetos: plata, porcelana, jarrones, columnas, lámparas, pianos, libros, máquinas de coser y escribir, compro todo de valor. Pago más que nadie. Negocio rápido. Liquido casas completas. 17

ORO Y PLATA
Compramos prendas, monedas de oro, cubanas, americanas y otras naciones. Juegos u objetos de plata, de cualquier clase, sanos o rotos.

CARBALLAL Y HERMANOS
San Rafael 138, entre Gervasio y Belascoaín. U-5744. Pagamos más que nadie y vamos a domicilio.

A-7795: COMPRO
Muebles modernos y todas clases. Pagamos más que nadie. Vamos en seguida a domicilio, Monte número 85, entre Aguila y Amistad. También los alquilamos y vendemos a los precios más bajos. **Recuerde: A-7785.**

COMPRO MUEBLES
Vendo y cambio.
«LA CASA GRIS».
Juegos completos, neveras, burós, cajas, piezas sueltas de todas clases. Vendemos barato y cambiamos, Angeles 5. M-2914.

MAQUINAS, BUROS, JOYAS
Radios, ropa. Empeño, compro y vendo: máquinas escribir, sumar, calcular, coser, archivos, cajas, burós, mimeógrafos, pupitres, equipajes, objetos de Arte, satélites y mesas. Llame y vea: Monserrate 39 y Parque Zayas. **A-8054.**

A-8222: COMPRO
Muebles modernos, máquinas coser y escribir. Objetos de arte. También damos dinero sobre joyas y ropa de caballeros. «LA PERLA», Animas No. 84, casi esquina a Galiano. A-8222.

U-5154: COMPRAMOS MUEBLES
MAQUINAS DE ESCRIBIR Y COSER, USADAS
Recibimos muebles en fondo de su compra, pagándolos a buen precio. **Díaz y Chao, Neptuno números 197 y 200, entre Belascoaín y Lucena: U-5154.**

COMPRAMOS MUEBLES, MAquinas de coser, de escribir y objetos de arte, llame al M-2104

18— UTILES DE OFICINAS

TENGO INTERES EN ADQUIRIR: Una mesa plana seis gavetas; una mesa de ocultación máquina de escribir; un librero. Estas tres piezas de caoba y en buen estado. Un fair metal de 4 o 6 gavetas. No trato con comerciantes. Dirigirse a Felipe Cruz, San Lázaro No. 341, bajos.

21—INSTRUMENTOS DE MUSICA

COMPRO PIANOS, QUE NO TENgan comején. Manuel Domínguez, Dragones entre Prado y Zulueta. Taller de Reparaciones y Afinaciones de Pianos y Autopianos. Telf. M-3040.

22— DE ANIMALES

COMPRO CACHORRO UERRO POLIcía, escriba informando precio y edad. Sr. Fco. Mabarak, calle B entre 8 y 10, La Sierra. Habana

CAMBIOS

24— CASAS

SE CAMBIA HERMOSA PROPIEdad en el Cerro, propia para industria, almacén o para ambas cosas y vivienda independiente, con 3914 metros cuadrados de los que 738 son de buena fabricación de mampostería con 20 metros de frente a la Calzada más una nave, cuartos y patio al fondo y a continuación una nave de acero, con techo de fibro cemento de 2 metros de luz que cubre mil metros de superficie, con salida independiente a la calle del costado, en la que separada por un arroyo con abundante agua y con entrada también indepediente, existe otra nave de quinientos metros. Fácil comunicación con Ayesterán. Se vende o puede canjearse por otra propiedad menor, finca cerca de la Habana o por valores en menor cantidad, reconocien do la diferencia en hipoteca. También se alquila junto o por parte. Informes: I-5876.

Arrendamientos

48- CASAS

DESEO TOMAR EN ARRENDAMIENto casa moderna en el Vedado, que tenga de ocho a diez habitaciones y muchos baños. José Blanco. Manzana de Gómez 322. teléfono M-7667. A-2

11— FINCAS RUSTICAS

ARRIENDO LINDA FINCA GUAyabal, frutales, frutos menores, casa magnífica deseo familia pudiente Informes F-2047.

REPARACIONES

42— MUEBLES Y PRENDAS

CASA «CORO» REPARAMOS MUEbles. Trabajos de gusto, combinaciones de maderas, chapas y tapicerías Barnizo toda clase muebles. Especialidades en colores. Limpieza de muebles a domicilio. Garantía. Precios módicos, Estrella 27, entre Angeles y Aguila. M-2127.

REPARAMOS SUS MUEBLES, POR poco dinero, dejándolos nuevos. Casa Pardo: U-5761. Los modernizamos, barnizamos a muñeca, esmaltamos «Duco», pinturas mimbres, a vapor, tapicería en general. Azogamos espejos. Trabajos garantizados, San Rafael núm. 130.

GRAN TALLER DE TAPICERIA
¿Quiere usted hacerse, con poco dinero, de un juego estilo Inglés? Pase por el Taller de Tapicería de Martínez, Rayo 43. Me hago cargo de tapizar, dorar, barnizar y reformar toda clase de muebles. Trabajos garantizados. Precios económicos, Rayo 43. M-7812.

TALLER DE TAPICERIA, BARniz de muñeca y pinturas finas, de Pedro García Espinosa, en San Rafael 143-B, entre Aramburu y Soledad, teléfono U 4424. Recuer de que tener sus muebles en estado flamante, es sinónimo de prosperidad. ¡Arréglelos! R9

VENTAS

48— CASAS.

VIBORA. CALLE 12, CASI ESQUINA Concepción, vendo casa de una planta, construcción moderna, tres cuartos, sala, comedor, cocina. Terreno de 120 metros. Precio: $3.500. Ganga única. Guillermo Delmonte, Habana 84, A-2474.

EN LA HABANA, PUERTA CERRAda, vendo casa antigua con un terreno de medid a idoeal, para fabricar dos casas: 10 varas por 20 metros. La doy barata, porque me embarco. Precio: $4.500. Vea a Guillerma Delmonte, Habana 84. A-2474.

¡¡SE VENDE MAGNIFICA RESIDENCIA!! Se vende en lo mejor del Reparto Nicanor del Campo, 13 entre 6 y 8, rodeada de líneas de tranvías y ómnibus, magnífica residencia próxima a terminarse. La más bella residencia del Reparto. Estilo Colonial con fachadas en piedra; hermoso portal, cubierto con siete arcos de piedra; sala, saleta, hall, tres habitaciones, baño bizantino, biblioteca con estante empotrado; toilet para la biblioteca, comedor, pantry, garage etc. Si quiere adquirir esta gran residencia, véala a cualquier hora y pida informes al señor López: Telf. FO-2934.

VENDO EN AVENIDA SANTA AMAlia 28 a dos cuadras de la Calzada una magnífica casa propia para personas de gusto, tiene tres cuartos, sala, comedor, baño y cocina, terraza y espléndido jardín. Informan en la misma.

CASA MODERNA CON JARDIN, pportal, sala, 3 cuartos, comedor al fondo, hall, baño intercalado, servicios de criados, garage, cuarto de chauffeur, patios, $4.00. Avenida 1a. entre 10 y 11, Ampliación de Almendares Informan en la misma.

VENDO CHALET MODERNO, EN $2.500, techos monolíticos, gran baño, garage, frutales, facilidades pago, reparto almendares. Emilio Rodríguez, M-6886. Aguiar 98.

VENDO CASA CALLE SALUD ENtre Galiano y Belascoaín, mide 460 varas, a $16.00, construcción en buen estado para reedificar. Emilio Rodríguez, M-6886.

VENDO GRAN CASA DE DOS PIsos, moderna, techos monolíticos, cinco habitaciones cada planta, 11.000 pesos. Infanta entre San Lázaro y Zanja. Emilio Rodríguez, M-6886. Aguiar 98.

CASAS EN LA MABANA, MAMPOStería y azotea; una con sala, saleta corrida, tres cuartosW $2.600, otra con cuatro cuartos, $3.000. Emilio Rodríguez, M-6886. Aguiar 98

VENDO CHALET: ALFREDO ZAYAS 27, Loma de Chaple en $6.500, 220 metros; para verlo en el mismo de 10 a 12. Informan M-7229. Dr. Vera.

Lea AVANCE todas las tardes. Lo dirige el Dr. José I. Rivero

VENTAS

48- CASAS

EN LA HABANA, PUERTA CERRAda, vendo casa antigua, con un terreno de medida ideal, para fabricar dos casas: 10 por 20 metros. La doy barata, porque me embarco. Precio: $4,500. Vea a Guillermo Delmonte, Habana 84. A-2474.

PALACETE: $15.000, DOS PLANTAS Ave, Columbia, Buen Retiro, planta baja, vestíbulo, sala, recibidor, gabinete con servicios, cocina, pantry, cuarto criados, servicios garage, y cuarto chofer. Planta alta, terraza, saleta, cinco cuiártos, dos baños. Informa Hernández, Muralla 7, teléfono M-9206.

VEDADO. SE VENDE EN LA CALLE 17 esquina de fraile, gran residencia. Informan Línea 126, bajos de 2 a 4.

ALMENDARES. VENDO CASA MEnos de la mitad de su valor, fabricación primera, mucho terreno, para verla su dueño, San Rafael No. 143A

SE VENDE UNA LINDA CASA REparto Redención, Marianao, calle Emilio Zola No. 5, muy barata. Informa Vila, calle A No. 172, Vedado.

SE ALQUILA UNA BONITA Y MOderna planta baja, en la casa Valle 29, al lado de la esquina de Infanta. Precio: 25 pesos. Informes: Telf. M-4671.

GANGA. POR EMBARCARSE SE vende una casa, Díaz No. 50 A, entre Miramar y Lanuza, Reparto Columbia (Marianao). Consta de jardín, portal, sala, tres habitaciones, comedor, cocina y servicios, patio y traspatio. Todo muy amplio. Informes: Monserrate 95, A-7027. Señor Arias.

VENDO CASA EN BUEN ESTADO, calle Diaria c rca de Suárez, compuesta de sala, comedor, 2 cuartos grandes, azotea, $2,200. M-3887

VIBORA: CALLE 12, CASI ESQUIna Concepción, vendo casa de una planta, construcción moderna, tres cuartos, sala, comedor, cocina. Terreno de 120 metros. Precio: $3,500. Ganga única. Guillermo Delmonte, Habana 84. A-2474.

CASAS DE $3,000 A $5,000
AMPLIACION DE ALMENDARES: Calle 12, acera de la sombra, moderna, jardín, portal, sala, hall, 3 habitaciones, baño intercalado, comedor, cocina, pantry, cuarto y servicio de criados, trasapatio y frutales: $3,250.

PUERTA CERRADA: HABANA, DOS plantas, moderna, sala, comedor, cocina, baño intercalado, 3 habitaciones, en cada planta. Buena renta: $36.00 mensuales. $3,500.

ANIMAS: CASA COMODA, AMPLIA, sala, comedor, cuatro habitaciones, etc., 180 metros: $5,500.

VEDADO: PARTE ALTA, JARDIN, portal, sala, 3 habitaciones, baño completo, cuarto y servicio criados, cocina de gas, comedor, patio y traspatio: $5,500.

LA SIERRA: CALLE C., SALA, REcibidor, 3 ahbitaciones, baño intercalado, cocina, cuarto y servicio de criados, garage, patio y traspatio: $4,500.

ALTURAS DE ALMENDARES: REsidencia de lujo, una planta, jardín, portal, sala ,recibidor, hall, terraza, comedor, 3 cuartos con closets, 2 baños intercalados, garage, 3 cuartos de criados, cocina, lavadero. Reconocer Censo por 20 años moratoriado: $5,500.

TENEMOS, ADEMAS, OTRAS MUchas ofertas, muy atractivas. Vendemos sólo lo que vale, por su verdadero valor.

COMPRE AHORA. VEANOS, ESCRIbanos o llámenos. Estamos a sus órdenes.

MIRO Y LINARES.
Aguiar número 71, bajos.
A-3577.

VENDO $3.500 CASA MAMPOStería sala, saleta, 3 habitaciones, patio, traspatio, 186 metros, Calzada Jesús del Monte, media cuadra Agua Dulce, es una ganga. Alberto Cuervo, Metropolitana 342,M-2808

LA HABANA ES MUY GRANDE Y con muchas oportunidades. Aquí está la suya. Por tener que embarcarme, vendo mi casa, en lo mejor de La Habana, en 1,000 pesos. Informes: Andrés Pérez, Campanario 95.

COMPAÑIA CONSTRUCTORA FONOllar. Damos presupuestos para grandes y pequeñas residencias, baratísimos, no buscamos ganancias, si movimiento, tenemos solares en Almendares, Vedado, Miramar, confíenos vuestras obras y quedaréis complacidos, planos y estudios gratis sin compromisos, véanos. Neptuno No. 40, teléfonos U-3986 y M-6357. Ahorraréis dinero llamándonos. Vamos a domicilio y campo.

VENDO BONITA CASA, EN REparto La Esperanza, agua de Cabazar, luz, 400 metros terreno, muchos árboles llenos de frutas. Ultimo precio: $1,150. Informa su dueño: Telf. M-3040.

49— SOLARES

SE VENDE UN SOLAR DE 20 MEtros de frente por 50 metros de fondo, situado en el Reparto Ampliación de Almendares, calle 8 casi esquina a 13. Informan en Lealtar No. 141.

SOLAR ESQUINA, 630 VARAS, A $2.15 Gustavo y Dolores, Santa Amalia. Otra de Centro 635 varas a $1. vara, San Mariano, pegado Mayía Rodríguez, Santos Suárez. Neptuno 208, U-1802. Llenín. 49

VENDO TERRENOS PARA INDUStrias, a plazos, todas medidas, poco contado. Ayesterán y Avenida Rancho Boyeros. Llámenme o véame. Emilio Rodríguez. M-6886. Aguiar 98

VENDO SOLAR VEDADO, A MEDIA media cuadra 23, $2.000. libre gravamen. Otro en Avenida Central alturas de Almendares, a $2.500 vara. Emilio Rodríguez, M-6886. Aguiar 98.

VENTAS

49— SOLARES

GANGA: 580 VARAS PANORAMA casi esquina Ave. Columbia, Buen Retiro, 600 pesos. Informa Hernández, Muralla 7, teléfono M-9206.

VENDO 5,000 METROS, ENTRE Arroyo Arenas y Jaimanitas, a 10 centavos metro. Terrenos buenos. Llame: M-8501.

REPARTO KOHLY, SE VENDE UN lote solares, juntos o separados. Facilidades de pago, Manzana de Gómez 264.

VEDADO. VENDO SOLAR 13.66x50, 13 entre 20 y 22, primera oferta razonable dos cuadras del Paradero. Facilidades de pago I-7788.

50— FINCAS RUSTICAS

VENDO VARIAS FINCAS 1 CABAllería con arbolado, casa de campo un pozo, frente a carretera, precio: 4.000 pesos, más dos caballerías, a media hora de la Habana. Precio: 6 mil pesos. Informa Virginio Santos, Samá 1, Marianao.

VENDO FINQUITA RECREO, CULtivo, media caballería, frente carretera, quince millas Habana, pegado pueblo, parte alta, bellísimos paisajes frutales, palmeras, $1.200. Informa Cano, Obrapía 46.

SE VENDE UNA FINCA DE 6 Y MEdia caballerías o parte de la misma. Linda con terrenos del Central Toledo y con la Carretera de Rancho Boyeros. Diríjase a C. Fuentes, 10 de Octubre 632, Apartamento B. I-3376.

VENDO PEGADO CARRETERA VEreda, ¾ caballerías fabricada, arboleda frutales, palmares, platanal, cercada, terreno llano, colorado; pozo preparado, $2.600 facilidades pago. Juan Miguel Fernández, Vereda Nueva.

SE VENDEN CUATRO CASAS Y 15 apartamentos, pegado a Monte. Se permuta por finca rústica, que esté cerca de La Habana. Las casas rentan 150 pesos y son 900 metros, todo fabricado. Precio: 20,000 pesos. Informes: Hotel América, Industria 160, García.

SE VENDE UNA FINQUITA DE recreo, con 8013 metros, en la carretera de Arroyo Arenas, kilómetro número 13. Está compuesta de un bungalow de madera, garage de mampostería para dos máquinas. carreteras interiores, pozo de agua y tanque con capacidad para 1000 galones, más de 150 surtidores para regadío, jardines, glorieta para jiras, lawn tennis, fuente luminosa, instalación eléctrica en toda la finca, con una cerca ornamental en todo su alrededor. Para precio y condiciones. **Beers,** Plaza de La Catedral. M-7730.

51— ESTABLECIMIENTOS

¿QUIERE USTED HACER DINERO con poco capital? Adquiera un negocio en marcha acreditado que garantiza su inversión. Le informarán en el teléfono U-2746. Sr. Villazón.

MAGNIFICO NEGOCIO QUE VALE $15.000, lo doy en $5.000. Almacén de Víveres finos y tostadero de café con carros para repartos y otro negocio anexo. Aproveche oportunidad. Facilidades de pagos. Neptuno e Industria, café. Sr. Paz, de 1 a 5.

BODEGA CANTINERA CENTRO DE la Habana, mucha existencia. La cedo a balance, admito propiedad en pago. Vendo vidriera tabacos, calle Neptuno, en 300 pesos. Villegas y Teniente Rey, Vidriera café Alfredo.

BODEGA TIPO BARRA EN $1000
Cerca Capitolio; muy cantinera, sola en esquina, surtidísima, patente paga; sin deudas. Contrato 6; alquiler, 25; facilidades pago. Informes: Suárez, BBelascoaín y Figuras, café.

BUENA OPORTUNIDAD. UN CAFE cantina (barra) interior de un buen teatro habanero. Se vende o hace negocio a persona de buenas referencias. El capital a invertir es modesto. A la persona que pueda interesarle llame al teléfono M-7710. Solamente de dos y media a cuatro de la tarde, a otra hora no se le podrá atender Es una buena oportunidad para el que pueda interesarle de lo contrario perderá su tiempo.

VENDO BARRA, FRENTE A LOS Muelles. No hay negocio más sólido en esta Capital. Sólo asunto, puramente privado, me obliga a su venta. Véalo y convénzase de este negocio. Cuenya, Monte y Someruelos, Café.

52— BOVEDAS Y PANTEONES

SE VENDE UNA BOVEDA NUEVA con Cristo, Pergamino y jardinera, a la entrada del Cementerio, balaustrada de mármol. Prenda de guisto. Informes y demás 12 y Zapata, Vedado. Teléfono F-3022 Suárez.

53- AUTOMOVILES-ACCESORIOS

SE VENDE UNA CUÑA MARCA Nash, en perfectas condiciones mecánicas y pintura, con cinfo gomas nuevas. Informan en «La Amistad», Corrales y Factoría.

VENDO, POR EMBARCAR, BUICK del 31, chico y Graham Paige del 30, chico, cerrados, uso particular, completamente nuevos. Línea 75, esquina a 2, Vedado.

SE VENDEN DOS FORD, DE CUAtro cilindros, en magníficas condiciones de mecánica, uno de cuatro puertas y otro de dos, propios para Médicos, Tintorería o Repartos. Gomas nuevas. Puede verse en el Garage General, Marina y Príncipe. Telf. Telf. U-5944, Sr. Moré.

VENDO UN DODGE BHOTHER DEL 31 de 5 pasajeros, 4 puertas, un Plymouth del 29, 4 puertas; otros más, abiertos, precio de situación. Calle de Chávez No. 25, garage, frente a Pocito.

MARMON SEDAN 4 PUERTAS, MUY bonito se vende casi regalado. Agencia Ford de Marianao. Real y Avenida de Columbia.

GANGA. VENDO CAMIONCITO CErrado, nuevo, propio para reparto leche, cigarros, tabacos, dulces, etc. Garantizo 25 ks. por galón. Está en garage «Lourdes», Calzada de la Víbora y Santa Catalina.

VENTAS

53— AUTOMOVILES Y ACCESO-

SE VENDE CAMION CHEVROLET 1932, de 1 y media tonelada, poco recorrido, magnífico para guagua u otro uso. Muy barato. Puede verse: Patria 41, Cerro, Fábrica de Jabón. Precio y detalles: Piedra, Café «Cuba Moderna», Cuatro Caminos, 9 noche.

BAUL-ESCAPARATE 20 X 22 X 40, irrompible, con gavetas, nuevo, importado. Lugareño 44. U-1353.

SE VENDE UN CHEVROLET DEL 27 en muy buenas condiciones, informan en 2 y 23, Vedado.

Magnifica Oportunidad
GANGAS DE VERANO

CRUCERO de 25 pies, con motor Gray de 4 cilindros, 32 H-P., 4 camas con sus cojines, inodoro, cocina de gasolina, nevera, tres tanques de agua potable, tanque de gasolina, parabrisa de cristal, cortinas completas, ancla, cabos de fondear, arranque eléctrico, acumulador, faroles de situación. Construído hace un año, pero sin uso, perfectamente nuevo. Costó $2.400. Se vende por $1.500.00.

Lancha de velocidad, tipo crucero, con camarote. Con motor portátil de 32 H-P., hace 25 millas. Con motor de 24 H-P., hace 20 millas. En magníficas condiciones Costó $600. Se vende en $250.00.

Motor Johnson de 32 H.P., completamente nuevo. Vale $365. Se vende por $300.

Motor Johnson de 24 H-P. Con dos o tres horas de uso. Vale $330.00. Se da por $250.00

Motor Johnson, especial de carrera, 32 H.P. Completamente nuevo. Vale $400.00. Se vende por $300.00.

Motor Johnson, especial de carrera, 16 H-P. Completamente nuevo. Vale $350.00. Se vende por $250.00.

Bote de carrera Sea Horse, ganador de varias copas. En buen estado. Se vende en $30.00.

Bote plegadizo de lona, absolutamente nuevo. Puede usar motor portátil de 1 12 H-P. o 3 H.P. Vale $125.00. Se vende por $50.00.

CASA VASSALLO
OBISPO Y BERNAZA
HABANA.
Telf. M-1288. Apartado 2069.
53

CAMIONES DE REPARTO 1 FARGO, 1 Studebaker. Precios económicos. Garage «Eureka». Concordia 149.

ALQUILAMOS AUTOMOVILES POR horas, días y semanas. Precios convencionales por más tiempo. Manejado por usted mismo. Garantía y seriedad. U-5942. Zanja y Lucena. Latour.

VENDO FORD DEL 34, 4 PUERTAS, ocho cilindros, está en perfectas condiciones y garantizado dar buen servicio. Se da barato por estorbar. Llamar al teléfono A-8819 a Mr. Fogler, San Rafael 14½ (altos) La Granada. Departamento 301.

SE VENDE UN HISPANO SUIZA, está en inmejorables condiciones, motor tipo Aeroplano, doble encendido, carrocería especial. Se da a probar a todas horas. Para más informes: Zanja número 143.

VENDEMOS VARIOS AUTOMOVIles, con facilidades de pago, cerrados, o abiertos, magníficas condiciones. Packard, Hudson(Elcar, Buick, etc. Autos Latour, Zanja y Lucena.

FORD VICTORIA 32, EL MAS LINdo que rueda en La Habana, como nuevo. Barato y con facilidades de pago. Agencia Ford de Marianao.

54— MAQUINARIAS

Baratas

SE VENDEN, una caldera vertical de 8 caballos en buenas condiciones y otra del mismo tamaño con bastante uso.

Pueden verse de 9 a 12 y de 3 a 6. Informes en la Administración del DIARIO DE LA MARINA.

SE VENDEN TANQUES Y BOMBAS de gasolina, Contadora y caja de caudales compresor para aire. Informan Monte 124, esquina a Figuras, Garage.

MOTORES DE ½ Y ¾ H.P. PARA las 2 corrientes, casi nuevos, también trapiches, todo en proporción. Enrique Arias, Aguila 3, garage.

FABRICANTES GUAYABA. VENDO pailas doble fondo, pesador y repasador, tachos para caramelos al vacío, bombos para confituras, prensa hidráulica para jalea, pailas de mano Manila No. 12, Cerro I-5619.

AVISO SORPRENDENTE. ECONOmice en su finca gastos de todas máquinas y combustibles. Hágase del nuevo aparato para regadío, que trabaja con la misma agua para todas alturas, ríos, laguinas y arroyos. Facilidades pago. Vista Alegre y Goicuría, Víbora. Manuel López.

«EL CENTRAL»: COMPRA Y VENta de maquinarias, motores de petróleo, gasolina, eléctrico y de vapor, molinos de harina y sal; bombas de agua y tuberías; trasmisiones, poleas, correas, chumaceras, calderas y efectos eléctricos. Cristina 38-D., esquina a San Felipe. X-1615. Vicente Sánchez.

MAQUINAS DE PLANCHAR HOFF-Ulan de uso, en muy buenas condiciones, vendo muy baratas, desde $50.00 Hospital 22, Sr. Otero.

GRAN LIQUIDACION
DE AUTOMOVILES EN EL TALLER DE MECANICA DE ACOSTA Y VALDES
San Francisco 4 a una cuadra esquina Tejas, M-6757, camiones que regalamos Graham Brothers de 2½ toneladas. Internacional 2¼, Chevrolet ¾, cerrado, Ford ¾, Dodge Bhothers cerrado, ¾, Ford 1½, chassis o carocería abierta. todos garantizados. Compramos cualquier automóvil admitimos cambio.

BOMBAS CENTRIFUGAS DE UNA cámara, dos pulgadas descarga 150 y 175 galones, polea para correa. Se venden baratas Turbinas y Motores. Apartado 554. Habana.

PESAS Y BALANZAS

PESAS DE MOSTRADOR, BASCUlas usadas, de diferentes marcas. Garantizadas. Liquido baratas, procedentes de Compañías que cambian por pesas nuevas «Toledo», M. Amengual, Agencia de Pesas «Toledo». Telf. A-7807, Habana y Chacón.

56- MUEBLES Y PRENDAS

SE VENDE JUEGO DE CUARTO, estilo americano, muy fino y oroiginal diferente a lo que se ve todos los días. No especuladores. Prado 36 apartamento 33.

VENTAS

56— MUEBLES Y PRENDAS

MAQUINA «SINGER», DE OVILLO central, en perfecto estado: $23 00; un juego de sala, completo, en $16.00. Prado 31, bajos, entre Refugio y Genios.

DOS JUEGOS DE CUARTO, ULTImo tipo, un mes de uso; el de 2 cuerpos: $19.00; el de 3 cuerpos, menos de $32.00; radio y los demás muebles, baratos. Neptuno 220, entre Aramburu y Soledad.

VENDO MIS MUEBLES, COMPLEtamente nuevos. También auto cerrado, 4 puertas, 5 pasajeros, perfectas condiciones. Exclusivamente a particulares. Telf. FO-7239.

MI JUEGO DE CUARTO: $20.00; 3 cuerpos: $30.00, moderno y muchos muebles más, regalados. Quito mi casa de huéspedes; radio: 15 pesos; ortofónica: 7 pesos Sitios 40, entre San Nicolás y Rayo.

DOS JUEGOS DE CUARTO, ULTImo tipo, un mes de uso; el de 2 cuerpos: $19.00; el de 3 cuerpos, menos de 2 2pesos; radio y los demás muebles, baratos, Neptuno 220, entre Aramburu y Soledad.

ME EMBARCO Y VENDO JUEGO cuarto 3 cuerpos, otro esmaltado, juego comedor renacimiento 12 piezas, juego sala, recibidor, lámparas. Hospital 9, bajos, entre San Lázaro y Jovellar.

REGALO BONITO JUEGO CUARTO 20 pesos, otro tres cuerpos, $32; otro 8 piezas butacón, comedor elegantísimo caoba, todos arte nuevo, último estilo, lámpara, nevera, vitrolite, Estrella 129.

FAMILIA PARTICULAR. VENDE cuarto tres cuerpos, último tipo, de caoba; $65.00; comedor, Arte Moderno, $50.00; otro, Renacimiento; 65 pesos; lámpara, $3.00; juego sala, finísimo, $40.00. Concordia 127, bajos.

EN 5a No. 78, ENTRE PASEO Y 2 Se vende muy barato un juego de cuarto, un radio, lámpara de comedor, de bronce, y varios adornos. Teléfono F-4628.

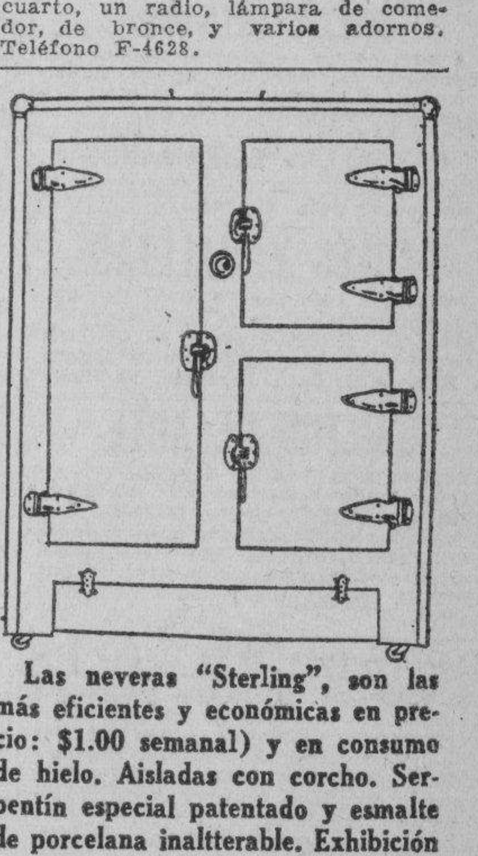

Las neveras "Sterling", son las más eficientes y económicas en precio: $1.00 semanal) y en consumo de hielo. Aisladas con corcho. Serpentín especial patentado y esmalte de porcelana inaltterable. Exhibición y venta, al contado y a plazos, en "La Casa Ruisánchez"', Angeles 13 y Estrella, del 25 al 31. Teléfono: M-2024.

VENDO JUEGO CUARTO: $23.00; otro, 3 cuerpos: $30.00; par de sillones grandes: $4.00; piano, cuerdas cruzadas, alemán, garantizado sin comején. Maloja 151, entre Lealtad y Escobar.

Muebles clásicos y novísimos estilos, especialmente enchapados. Muy baratos, al contado y con ventajosas facilidades de pago.

Distribuidores del sin rival radio "Colonial", (desde $1.00 semanal). Admitimos sus muebles o radios en cabmio por los nuestros. Pidan informes y visiten la exposición permanente de la Casa Ruisánchez, Angeles 13, y Estrella del 25 al 31. Telf. M-2024.

JUEGOS CUARTO COMEDOR REggios, lo más moderno y artístico, completos con un 50 por ciento a favor del comprador o familias, de refinado gusto. Pocito 57, Víbora

VENDO CUARTO MODERNO,, $28; otro 3 cuerpos, finísimo, 8 piezas; comedor, 8 piezas; estos muebles son caoba. Arte moderno, sala, 15 pesos. San Joaquín 60, Monte y Omoa.

DOS JUEGOS DE CUARTO, ULTImo tipo, un mes de uso; el de 2 cuerpos: $19.00; el de 3 cuerpos, menos de $22.00; radio y los demás muebles, baratos. Neptuno 220, entre Aramburu y Soledad.

MUEBLES: JUEGOS DE CUARTO, comedor, sala y piezas sueltas, a mitad de precio, se los ofrece «La Predilecta», Belascoaín 68. Telf. U-3145. Ñ

VENDO: SILLAS DE VIENA, MEsas, neveras, cantinas, armatostes, mostradores, contadoras, vidrieras, caja caudales, cocinas de hierro, etc., J. del Monte 142, Puente de Agua Dulce.

ESTAMOS HACIENDO EL REPARto comunista más racional y justo entre paisanos, soldados y marinos, facilitándoles capital antes de poseerlo, lo que significa bienestar para usted y los suyos, con nuestros juegos de cuartos, comedores, salas, despachos, bufetes, burós, mesas de oficina y máquina, sillones fijos y giratorios etc. La sillería irrompible de Viena «Thonet-Mundus» modelos nuevos y a precios más bajos, por medio de nuestras facilidades de pago, en Galiano noventicuatro, la Casa Ros y Novoa. No damos jabón Castilla natural Rosnovoa.

EL RAS...
Zanja y Lealtad y Galiano 44, le vende, por menos de la tercera parte de su valor, muebles de sello Modernista, con líneas clásicas, que denuncian el más refinado gusto. Sala, comedor, cuarto, mesas, vitrinas, butacones, divanes, cómodas, escritorios Renacentistas, cuadros, lámparas de cristal Bacarat, bronce, objetos chinos, muebles de Chiffay, sala dorados e infinidad de objetos, que damos al precio que usted quiera pagar.
EL RAS...
Zanja esquina a Lealtad
Telfs. U-4800 y M-7773

¿NO ES ASI LA VIDA?

Por Dante Quinterno

M.E.C.D. 2016

VENTAS

56- MUEBLES Y PRENDAS

Muebles? Neptuno y Soledad
Donde encontrará un gran surtido en los estilos más en moda. A plazos, con grandes facilidades. Al contado, los liquidamos.

Compramos Maquinas Singer
También muebles y cambiamos por nuevos. Neptuno número 235, esquina a Soledad. U-1360.

JOYEROS
Vendo caja «Mosler», grande, con gavetería, propia para joyería. Urge venta. Informan en Compostela nmero 55, entre Obispo y Obrapía.

SE VENDE UNA MAQUINA «SINGER», de ovillo central. Está completamente nueva. Se da barata, por no necesitarla. Véala: Angeles 23, bajos, entre Sitios y Maloja.

MUEBLES EN GANGA
Juegos cuarto: $30.00; sala: $15.00; comedor: $30.00; escaparates: $9.00; con lunas: $15.00; mesas correderas: $4.00; aparadores; $6.00; 6 sillas y 2 sillones: $10.00; máquinas coser. Se cambian y compran toda clase de muebles, pagando más que nadie. Se da dinero sobre joyas, muebles y objetos de Arte.

LA PRINCESA, SAN RAFAEL 107
entre Escobar y Gervasio. U-7926.

La Casa Mosquera
San Rafael 129 y 131. Telf. U-5437
Amueble su casa con gusto y con poco dinero. También le cambiamos sus muebles o hacemos el negocio que más le convenga. Háganos una visita, no perderá tiempo. La Casa Mosquera, San Rafael 129 y 131. Teléfono U-5437. Facilidades pagos.

OBJETOS ANTIGUOS
A precios de verdadera ganga, por abandonar ese negocio. Aproveche la oportunidad de comprar barato, artículos de indiscutible mérito.

CARBALLAL Y HERMANOS
San Rafael 138, entre Gervasio y Belascoaín. **Telf. U-5744.**

BAULES Y MALETAS
Realizamos sólo por 10 días: 22 baúles-escaparates, 14 de camarote, 9 zapateras, 11 maletines y 55 maletas nuevas y usadas. **Salud No. 9 esquina a Rayo «La Casa Inglesa», M-7179.**

OBJETOS DE ARTE
Propios para regalos los hallará a precios muy reducidos en **«La Casa Inglesa», Salud y Rayo, M-7179.** Preciosidades en porcelana, bronce, mármol, marfil, etc., en lámparas gran surtido. Equipajes en general Compramos, cambiamos y vendemos muy barato. 56

REGALO MUEBLES
BRINDAMOS MEJORES MUEBLES
desde los modestos a los más lujosos, módico precio Grandes facilidades pago. Especialidades en fabricación. Díaz y Chao, Neptuno 197 y 200 entre Belascoaín y Lucena. U-5154.

REMATO MAQUINA ESCRIBIR MImeógrafo. Balanzas Toledo, molino café, radios, cocina carbón, agua caliente, vidrieras, caja caudales, juego cuarto, microscopio, extinguidores incendio, jugo eléctrico, relojes encender y apagar vidrieras, Egido 18

OBJETOS DE ARTE. SALON TApicería "Aubusson" y alfombras. "Bulles", mesa y reloj de carey y bronce. Servicios plata para té, platos y fuentes. Lindas vajillas **Dresden.** Bronces, cristales y mantelería. **I. esquina a 11, Vedado.**

OBJETOS ARTE
Realizamos gran surtido jarrones de porcelana finos, figuras de bronce, marfil, biscuit, lámparas, alfombras, gobelinos, pianos, radios, joyas e infinidad de objetos propios para regalos.
'La Predilecta'
SAN RAFAEL, 141, entre Oquendo y Soledad.
TELEFONO U-2530

VENDO PRECIOSO CUARTO, TRES cuerpos, arte moderno, von butacón $110, otro lujosísimo, costó $350 en $150, recibidor Renacimiento, comedor Renacimiento, cueros en las sillas repujados, lámparas, adornos. Prado 27, altos.

VENDO JUEGO DE CUARTO, MOderno: $30.00; otro, finísimo, coqueta Modernista, baratísimo; comedor, 9 piezas: $35.00; recibidor, caoba: $18.00; radio: $20.00. Jesús del Monte 27, altos, una cuadra Esquina de Tejas.

FAMILIA PARTICULAR, VENDE cuarto 3 cuerpos, último modelo, 80 pesos, comedor renacimiento. $70; otro arte moderno, $55. Levin Roon, Lámparas $5. Salud 54 entre Escobar y Lealtad.

VENTAS

56— MUEBLES Y PRENDAS

MUEBLES EN GANGA
Juegos de cuarto, Arte Moderno, $4.00 mensuales; comedor, caoba, último estilo: $3.00 mensuales; sala o recibidor, modernísimos: $3.00 mensuales; juego de cuarto, 3 cuerpos, caoba, últimas creaciones: $5.00 mensuales. Precios muy bajos.
"LA EMINENCIA", NEPTUNO 188

VENDO JUEGO DE CUARTO, MOderno: $25.00; comedor: $28.00; sala: $30.00; escaparate de lunas: $9.00; sillas: $0.60; camas de hierro: $5.00; sillones: $1.50, J. del Monte 142, Puente de Agua Dulec.

OBJETOS DE ARTE
Joyas porcelanas, figuras bronce y marfil, objetos plata, lámparas, radios, Frigidaire, relojes de pared y pie, gobelinos, juegos cuarto, sala, comedor, juegos cubiertos de plata, muebles antiguos. También tenemos enorme surtido en joyería fina. "Los Tres Hermanos", Consulado número 94. A-4775.

JUEGOS CUARTO, SALA, COMEDOR y piezas sueltas, de oportunidad. Grandes facilidades pago. Cambiamos, alquilamos y reformamos muebles, «La Predilecta», San Rafael 171, entre Oquendo y Marqués González. U-1729.

EXCELENTE APARATO DE CALIStenia, con ventilador portátil, sin motor, con una potencia hasta de 30 HP., le será obsequiado, en Galiano 94, a todo comprador del jabón Castilla natural, Rosncvoa. Además, puede adquirir, a plazos cómodos, muebles nativos y los irrompibles de Viena, J. Naveira, S. en C

OBJETOS DE ARTE Y ANTIGUEdades, lámparas antiguas de cristal, candelabros de bronce, cubiertos de plata, jarrones de porcelana, alfombras, abanicos nácar, relojes de bronce, cómoda antigua. Calle 11 número 241, esquina a G., Vedado.

MUEBLES A PLAZOS
No pierda esta oportunidad. Tenemos muebles para todos los gustos y situaciones, desde:
$1.00
Semanal
"LA GRANADA"
Neptuno 191 y 193.
Telf. U-4490.

MUEBLES BARATOS
A verdaderos precios de ganga. Liquidación permanente de juegos de sala y comedor.

VENGA A VERNOS ENSEGUIDA
Ahorrará dinero. Facilidades de pago. Tomamos sus muebles a cambio, «La Casa López», Belascoaín 76, entre Jesús Peregrino y Pocito. Teléfono U-4541. 56

CASA ARECHAGA
«EL SIGLO»
TALLER DE EBANISTERIA
Si usted necesita muebles, visite esta casa, donde encontrará preciosidades, por poco dinero. Compre directamente y comprará lo mejor.
Manrique 189. Telf. A-6135.

NECESITO VENDER EN SEGUIDA
todos mis muebles, dos juegos de cuartos de tres cuerpos, chico y grande, caoba, a muñeca; un comedor. Todos modernos y a mitad de precio. También un chaislong y un radio de mueble, flamante, San Rafael 143-E, entre Soledad y Aramburo.

57— UTILES DE OFICINAS

MUEBLES DE OFICINA, VENDO Y compro: archivos, burós, máquinas escribir, sumar, calcular, cajas hierro, ventiladores, Kardex, armarios acero, libreros, tarjeteros, satélites, Compostela 43, entre O-Reilly y Progreso.

CAJA «MOSLER», SEIS PUERTAS. Vendo máquina escribir, sumar, archivos, burós, libreros, sillas giratorias, carpetas, banquetas, Kardex, satélites, estantes, tarpeteros, bancos. Compostela 43, entre O-Reilly y Progreso. M-8638.

CAJAS DE HIERRO, ARCHIVOS, burós, máquinas escribir, sumar, armarios acero, libreros, Kardex, ventiladores, percheros, sillas, sillones, butacas, armarios, banquetas, satélites, carpetas. Progreso 3, entre Aguacate y Villegas. M-8638.

SALUD 11
Gran realización de muebles.
BAULES Y MALETAS
Cambiamos y compramos toda clase de objetos.
MUEBLES OFICINA
Archivos metálicos, pianos y radios.
Máquinas de coser y escribir.
Visítenos y compare.
M-9136

VENTAS

57— UTILES DE OFICINAS

MAQUINAS DE ESCRIBIR, SUMAR, calcular, mimeógrafos, archivos, Kardex, cajas, archivos hierro, bancos, carpetas, sillas, sillones, butacas. Progreso 3, entre Aguacate y Villegas. M-8638.

BUROS MAQUINAS ESCRIBIR
Compro, empeño y vendo: libreros, archivos, máquinas de coser, sumar, calcular, Kardex, equipos y joyas en general. Llame y vea: Monserrate 39 y Parque Zayas **Telf. A-8054.**

MAQUINA ESCRIBIR
máquina de sumar, calcular y de coser, muebles de oficina, joyería fina y relojes equipajes de calidad. Compro, empeño, vendo. «La Confianza», Suárez número 7. M-9603.

MUEBLES DE OFICINA, VENDO Y
compro: archivos, burós, máquinas escribir, sumar, cajas, armarios acero, libreros, satélites, tarjeteros, mimeógrafos. "La Nacional", Villegas 93, entre Teniente Rey y Amargura. A-9915.

BOLSA DE MUEBLES
DE OFICINA
Agentes de los muebles de acero "YAWMAN AND ERBE"

VENDEMOS Y COMPRAMOS
Nuevos y de uso: Archivos de acero, muebles caoba, cajas caudales, tarjeteros, Kardex, libreros, mesas, mobiliario de Colegios, procedentes de remates. Fabricamos a la orden. Compostela número 55, entre Obispo y Obrapía. A-7744.

58— LIBROS E IMPRESOS

LIBRERIA «ALBELA», CONTINUAS novedades científicas y literarias. Libros de Enseñanza Elemental y Superior, Revistas de Modas, Agencia exclusiva «Le Femme Chic», de París; «Chic Parisién» y todas sus publicaciones, las mejores del Mundo. Pídalas en esta Librería. Compra y venta de libros antiguos, con grabados preferentemente cubanos o que traten de Cuba, Belascoaín y San Rafael. U-5783, Apartado 511, Habana.

59— RADIOS

RADIO VICTOR 1935, ESTA NUEVO, la propiedad lo garantiza Lo doy menos de 25 pesos. Agradecería tratar con particular; y todos los muebles de casa. Neptuno 220, entre Aramburu y Soledad.

SE VENDE LINDISIMA RADIOLA R.C.A. Víctor completamente nueva, lujoso mueble; no compre Radio sin verla, a todas horas en Refugio 2, altos, esquina a Morro.

VENDO RADIOS DE TODAS MARcas con cinco pesos de fondo. Pueden verse a todas horas en Escobar 87½, primer piso, esquina Neiptuno, A solicitud llevo catálogos a domicilio. M-1542.

VENDO RADIOS USADOS, DESDE
$12.00, hasta $32.00, onda corta. Siempre tenemos Radios Víctor, Majestic, Philco, Grunow y otros de oportunidad. Grunow, todas ondas, últitmos modelos, desde $5.00 mensuales. Un año de garantía. Aceptamos radios y pianos usados. Agencia Grunow, Jesús del Monte 27, una cuadra Esquina de Tejas.

RADIOS DE OPORTUNIDAD, DE marcas garantizadas, circuitos Superheterodino. También especiales para fincas. Facilidades de pagos. Garantía absoluta por años. Mueblería «La Predilecta», San Rafael 171. U-1729.

RADIO EN PERFECTO ESTADO, véndese baratísimo; mesitas para radio, a $1.20. Curazao 30, bajos.

MARAVILLA DEL SIGLO
Venga y oiga el maravilloso «Grunow». Convénzase oyendo a Europa **el radio de más alcance hasta ahora fabricado**, o pida una demostración: U-4205, San Miguel 129, altos, entre Gervasio y Escobar.

60—INSTRUMENTOS DE MUSICA

VENDO PIANO MODERNO, EN PERfectas condiciones. Grandes voc esLo doy muy barato, Urge venta, no reparo precio. Informan: Prseverancia No. 1, casi esquina a San Lázaro.

SE VENDE UN FLAMANTE PIANO francés. Todo de caoba, con buen estado. Se puede ver en Corrales No. 76, a todas horas.

ESTUEPNDO PIANO ALEMAN, DE gran marca, acabado de sacar de caja. Aún no fué estrenado. Vale 800 pesos. Se liquida como piano de uso. No es anuncio, es realidad. Convénzase, Dragones frente al Teatro Martí.

VENTAS

60—INSTRUMENTOS DE MUSICA

SE VENDE UN MAGNIFICO PIANO de concierto, todo de caoba, teclado blanco, barniz al natural, puede verse en Monte No. 46, mueblería.

VENDO MAGNIFICO PIANO DEL mejor fabricante, cuerdas cruzadas tres pedales, propio para estudios por sus voces. Regalo $23.00. Real 50, al lado dentista. Puentes Grandes.

UN BUEN PIANO, FRANCES, EN muy buenas condiciones. Lo vendo en 39 pesos. No tiene comején. Véalo en Dragones, frente al Teatro Martí.

"LA PREDILECTA"
SAN RAFAEL 141

Por lo que usted quiera pagar, le daremos el piano que necesita. Liquidamos un enorme surtido de pianos finos, propios para personas de gusto y al alcance de todas las fortuna. Facilidades de pago. Visite nuestros grandes salones de exposición.
"LA PREDILECTA"
SAN RAFAEL Y OQUENDO.
TELEFONO: U-2530.

AFINADORES

AFINE SU PIANO, POR $2.00, CON toda garantía y seguridad. Manuel Domínguez, afinador mecánico, graduado en la Escuela «Danguard», de New York Taller de Reparaciones. Zulueta 36 y medio. Telf. M-3040.

AFINADOR-COMPOSITOR DE PIAnos, pianolas, del Conservatorio de Música «Masriera», del Veadado. Experto graduado en Michigan, Estados Unidos. Trabajos garantizados. Precios módicos. Afinar: $2.00. Avisos: Profesor Vidal Cuvelier. Teléfono: A-8606.

61— DE ANIMALES

VENDO HERMOSOS EJEMPLARES Chow-Chow, de un mes, a precio sumamente bajos. Zequeira No. 16, entre Infanta y Cruz del Padre, Cerro.

SE VENDEN PERRITOS SPITZ, LEgítimos, muy baratos. Calle Buenavista entre Mendoza y Godínez. FO-1754.

GANADO CEBU, PROPIO PARA criados de gusto, se venden un toro y tres novillas, (hijos de sementales importados), Martínez, carretera Rancho Boyeros a Wajay, teléfono F.O-2339.

VENDO A PRECIO DE SITUACION mulos, carros y arreos de todas clases, caballos mulos de monta y pony, 4 potros sementales, 7 y media cuartas, bonito color. Carros cerrados para lecheros y panaderías. Domingo Jarro, Marina y Atares, Jesús del Monte. X-2876.

OBJETOS VARIOS

MAMPARA DE DOS HOJAS, UN metro ancho, barnizada, cristal de color, labrado, moderna. Lugareño 44. U-1353

SE VENDE UNA SIERRA CIRCUlar y un trompo con su carro para espigar. Informes Salud 26, teléfono M-7600.

VENDO 200 POSTURAS DE COCO, de Honduras. Para informes calle 2 frente Parque Coronela, dueño Juan Ravelo, de 7 a 9 de la mañana.

SE VENDEN DOS VIDRIERAS grandes, motrador cristal, un estante con sus correderas patente además un fogónn, su calentador, verse a todas horas, Aguila 272.

SE VENDE UN TRAPICHE COMpletamente nuevo, basta una sola pasada a la caña Véalo y ofrezca. Villegas 37, bajos, entre O-Reilly y Progreso.

VENDO COCINA CARBON PROPIA para finca, también una caja hierro y una máquina de sumar portátil Informan: Hernández, Muralla 7. Teléfono M-9206.

SE VENDE PESA TOLEDO DE 30 libras, nueva completamente, propia para establecimiento de Víveres finos. Informan en 12 y Zapata, Café Vedado. Teléfono F-3022. Suárez.

CEBOLLINOS DE CANARIAS, ACAbamos de recibirlos. Garantizamos la más alta calidad y la mejor germinación. Pajarería «La Bolsa», Neptuno número 155. Telf. U-6957.

SE LIQUIDA GRAN CANTIDAD DE mesas Vitrolite, vidrieras, cajas Mosler, contadoras, molinos de café Hobar y Esteiner, ventiladores, nevera comercial, batidora Hobar. Plaza del Polvorín 125, por Zulueta.

BICICLETAS. SE VENDEN TRES DE uso, en muy buenas condiciones. Precios económicos. Virtudes 83, panadería. 62

VENDO VIDRIERAS CONTADORAS, molinos, mesas Vitrolite, sillas, banquetas, pesas, exprimidoras de jugo, rebanadoras de jamón. Enseres en general. Servimos pedidos al Interior. También compro. Cano, Habana 116 y medio, entre Teniente Rey y Amargura.

VENDO: VIDRIERAS, CONTADOras, molinos café, mesas Vitrolite, sillas, banquetas, pesas, enseres comercio en general. También compro en cualquier cantidad. Cano, Habana 116 y medio, entre Teniente Rey y Amargura.

Dinero-Hipotecas

63— SOLICITUD

HIPOTECAS DESDE EL 7%
Según garantía y lugar. Tenemos varias partidas, desde 2,000 a 30,000 pesos. Fraccionadas o colocadas en una sola operación. Seriedad y rapidez.

MIRO Y LINARES
Aguiar 71, bajos.
A-8577.

64— OFERTAS

DINERO SOBRE PANTEONES, BOvedas, alquileres de casas. $25.000 ofrezco sobre casas, fincas rústicas, Solares desde 200 pesos. Venga con escritura. Resuelvo con rapidez. Rayio número 8, Notaría. Sr.Escobar.

COMPRO CREDITO HIPOTECARIO de $1,200-00 o más por $1.000 en la Habana y esté o no moratoriado. O doy $1.000-00 en hipoteca al 12 por 100 anual. Llamar al señor Zamorano. Teléfono U-1645 de 9 a 12 a partir del lunes. No doy comisión a Corredores.

DINERO SOBRE JOYAS, MUEbles, máquinas escribir y coser. Módco nterés. Se lquidan a precos baratísimos, infindad de objetos, procedentes contratos vencidos. "La Nacional", Villegas 93, entre Teniente Rey y Amargura.

DINERO
Doy grandes y pequeñas cantidades en primera hipoteca, desde el 7 por ciento, en adelante, para La Habana y sus Barrios. Compro y vendo casas solares y créditos hipotecarios.
Compro y vendo Bonos y Acciones
JULIO C GRANDA
Obrapía 33. Telfs. M-5921 y F-5759.

DINERO SOBRE JOYAS
DESDE EL 1%
"LA CASA MUXELLA"
Neptuno 13.- Telf. A-0309

ANILLOS DE COMPROMISO
DESDE $3.00 HASTA $100.00
"LA CASA MUXELLA"
Lamela y Torrubia
Neptuno13 - Telf.- A-0309

HIPOTECAS URGE COLOCAR DIEZ mil pesos fraccionados desde $300, Habana y repartos, compro casas y Créditos hipotecarios. Mucha reserva. J. Llanes, Sitios 42 esquina San Nicolás, M-2632.

PRESTAMOS
Dinero sobre joyas
Desde el 1%
Compramos y vendemos joyas y muebles.
LA PERLA
Animas 84. esq. a Galiano.
A-8222.

DINERO
No pierda tiempo. Cuando necesite tomar dinero en hipoteca o Pagarés, vea a M. Fernández, San Ignacio 50, Telf. M-9272. De 2 a 5. Operación rápida y absoluta reserva.

65— BONOS Y VALORES

N. GELATS Y COMPAÑIA
106 Aguiar 108 esquina a Amargura
CAJAS RESERVDAS
Las tenemos en nuestras bóvedas construídas con todos los adelantos modernos y las alquilamos para guardar valores de los interesados. En esta oficina daremos todos los detalles que se deseen

BANCO ASTURIANO: COMPRO BOnos y Acciones Compro Acciones Compañía Cubana Electricidad Compro y vendo Bonos y Acciones de todas Compañías, cotizables y no cotizables en la Bolsa. Manuel Piñol, Obrapía núm. 17.

PARA LAS DAMAS

70—INTERES PARA LAS DAMAS

APRENDA CORTE Y COSTURA
El sistema Alemany es la preparación más sólida y útil para la mujer. Estudios que ofrecen garantías, modernos, completos, fáciles y agradables. Hágase profesora titular en el Instituto «La Central» S. José 9. inventora: Matilde A.Vda. de Raurell, o aprenda en las sucursales, por mis competentísimas profesoras: Sra. de Orfila, Luz 26; Sra. de Landa, Bernaza 47; Sra. Romero, Octava y Tejar, Lawton; Sra. Juanita, Marqués González 29; Sra. Carmen, Jovellar 39, entre M. y N.; Srta. Hortensia, Atocha 6, Cerro; Sra. Matutina, Alejandro Ramírez 12; Sra. Luz, Enrique José 7½, Camagüey; Sra. Vda. de Faguet, Colón 7, Colón; Srta Marina, Río 5, Matanzas; Srta. Luisa, Ayton 331, Cárdenas; Srta. Nélida, Central «Perseverancia»; Sra. Adelaida, Apodaca 23-B; Sra. Cedelina Cruz, Luyanó 249; Srta. Hilda Sierra, Casa Blanca; Srta. Padilla, Lawton No. 29, Víbora. Todas cortan moldes y trajes a la medida. Vendo métodos modernos con grabados y explicados, al alcance de todas inteligencias. Precio: $4.00, y 30 centavos Express. Clases gratis al Interior. Infórmese y remita sobre y sello. Nota: Toda la que esté graduada de otro antiguo sistema y desee mi moderno «Alemany», escríbame. Clases por correspondencia y a domicilio.

POR UN PESO, SE HACE EL VEStido que quiera. Por 50 centavos, corto y entallo. Se dan clases de corte y costura. Manrique número 28, casi esquina a Animas.

PARA LAS DAMAS

70- INTERES PARA LAS DAMAS

MODISTA. SOMBRERERA. TIÑO, hago, reforma, plancho, engomo, 30 centavos. Vestilos: corto y entallo 50 centavos. Hechura $1.00 San Rafael 41 (1 cuadra Galiano) .Farola puerta.

«ELENA»: LA CASA QUE CORTA Y entalla los trajes para señoras, con garantía. Da un mes de precios, muy rebajados. Aprovéchense, Estrella 16, altos, entre Aguila y Angeles.

SEÑORAS Y SEÑORITAS
Existe un medicamento exclusivamente para las mujeres. Se llama: «Gotas Metrol». Tomando las «Gotas Metrol», desaparecen los dolores y se regulariza el período menstrual. Las «Gotas Metrol» son de efecto seguro en las suspensiones de 30 a 60 días. Pidan prospectos. Depósito: Farmacia del Dr. Mata, San Lázaro 402, Habana, Teléfono U-6815.

CASA «ESTRUGO» MORRO LETRA B, esquina a Cárcel. Trabajos artísticos en bordados de todas clases, cordones y monogramas. Encajes e incrustaciones, dobladillo de ojo.

SEÑORA O CABALLERO: NO SUfra de los pies. Encárguenos su calzado a medida. Modelos elegantes. Especialidad para pies delicados o defectuosos. Pasamos a domicilio, «El Rosal», Real 65, Puentes Grandes. FO-3421. Aceptamos encargos a toda la Isla. Escríbanos.

ELECTROLYSIS
EXTIRPACION DE LOS VELLOS
de la cara, muslos, piernas, etc., por medio de la electricidad. Tratamiento definitivo y garantizado. Sra Alexandra Calle Tercera No. 381, entre 2 y 4, Vedado. Habana.

EXPERTA PELUQUERA A DOMIcilio, peladó ondulación cejas o uñas: $1.00; dos servicios: $0.70; y uno: $0.60. Telf. M-8012.

ENSEÑANZAS

75- PROFESORAS-PROFESORES

ESTUDIANTES DE PREPARATOria. Dr. Vivanco atenderá personalmente un grupo de alumnos, comenzando Septiembre 2. Cuotas reducidas. Local del «Cuban American College». Zulueta 36½, Teléfonos A-2755 y M-3086.

PREPARATORY SCHOOL, CALLE
CALLE 8 Y 9, VEDADO
Comenzará su curso el 5 de Septiembre. Enseñanza en inglés y español. Kindergarten, Primaria y Superior. Economía Doméstica. Se admiten pupilos y medios pupilos. Informan: Mrs. Pawsey. F-4296.

MISS CHRISTIAN TIENE HORAS disponibles para dar clases privadas y colectivas de Inglés y francés a domicilio y en su casa. Línea esquina 14. F-3301. Prepara para exámen.

PROFESOR GRADUADO EN LA Normal Central de Madrid, ofrécese para explicar a domicilio, clases elementales y superiores. Novísimos sistemas didácticos Sr. Pedrós. L número 164. Teléfono F-1895.

LECCIONES DE GUITARRA
Canto, Piano y Mandolina. Plan rápido y económico. Jesús María y Habana, por Jesús María.

INGLES. CLASES A CUALQUIER hora. Precisión y formalidad. Pronunciación correcta. Farnes. Profesor de Londres. Perseverancia No. 42 bajos.

PROFESORA DE TAQUIGRAFIA «Pitman», Mecanografía al tacto, Ortografía, Instrucción, Corte y Costura, Bordados. Da clases particulares y en Colegios. Enseñanza práctica y rápida. Precios módicos. Teléfono X-3406.

SE ENVIA GRATIS
Interesante prospecto ilustrado del Colegio de Escolapios de Guanabacoa, Habana. Plantel de primer orden, establecido desde 1857 Pídalo simplemente en una postal, dirigida al Reverendo P. Rector de dicho Colegio.

ALUMNOS DEL INSTITUTO
Están a tiempo para examinarse en Octubre, matriculándose en el GRAN CURSILLO organizado por la Cooperativa de Estudiantes y patrocinado por la Academia «Bravo». Clases por Catedráticos del Instituto, diurnas y nocturnas: Preparatoria, Primero y Segundo Año: $4.00; Tercero y Cuarto Año: $5.00. Mecanografía, Taquigrafía, Normales, Comercio. Neptuno y Lucena: U-2627.

BAILES MODERNOS (TOMASIN)
Positivamente enseño, con práctica: Danzón, Son, Paso Doble, Blues, Vals, Fox Trots, Tango Salón. Voy a domicilio. Seriedad y garantía. San Nicolás 264, entre Gloria y Misión, a dos cuadras de Monte.

POR $1.00 MENSUAL: 8 ASIGNAturas. Todoas inclusive, inscribiéndose hoy. Aproveche: Inglés, Taquigrafía Pitman, Teneduría, Mecanografía, Gramática, Ortografía, Aritmética, Caligrafía. Teléfono U-4782. Nueva del Pilar 14, altos.

ABOGADO AMERICANO, GRADUAdo en la Universidad de Yale, da clases colectivas y particulares, de inglés. Puede verlo, cualquier día de la semana, a las 12 m. o las 7 p. m., San Rafael 139, entre Oquendo y Marqués González.

EMILIA A. DE CIRER, COMPETENte Profesora de Piano y Mandolina, Teoría y Solfeo, incorporada al Conservatorio **Peyrellade.** Enseñanza efectiva y rápida. **Clases a domicilio** Precios moderados, Virtudes 2-A., Hotel Washington. Telf. M-3613.

INGLES, TAQUIGRAFIA (INGLESA y española), Teneduría, Cálculos Mercantiles, Aritmética, Algebra, Caligrafía, Mecanografía y Ortografía. Enseñanza a domicilio, por el Profesor F. Heitzman, Monte 103, altos. M-9247.

PROFESORA FRANCESA GRADUAda Universidad de París, da clases de francés a domicilio y en su academia. Preparación para exámenes. Se hacen también traducciones. Telf F-2658.

ENSEÑANZAS

75- PROFESORAS-PROFESORES

CORTE MODERNO NACIONAL
«SISTEMA MENDEZ»
Reeconocido como el más completo y rápido para aprender a cortar y coser con perfección. De venta: «El Encanto», «La Filosofa» y «Academia Méndez». La autora del método avanzado de corte y costura, señora Josefina Méndez de Lana, brinda a las damas oportunidad de aprender este arte interesante en su Acanemia, a domicilio o correspondencia. Moldes a medidas. Estricta moralidad. **Neptuno No. 81, altos.**

STUDIO MUSICAL, EMMA BADIA. Clases de piano y armonía, por profesora graduada del Instituto of Musical Art de New York. Muralla 117, 2o. der. Telf. M-8878.

BACHILLERATO
PROFESORES DEL INSTITUTO
ACADEMIA RABIÑA
EL NUEVO CURSO COMIENZA EL DIEZ DE AGOSTO
Prepárese para los exámenes finales del mes de Septiembre. Puede recuperar el tiempo perdido. El curso comienza el diez de agosto. Todas las asignaturas del Bachillerato, explicadas por profesores del Instituto. Cuotas módicas. También se cursan las asignaturas de la E. Profesional de Comercio. **Academia Rabiña**, Neptuno y Manrique, altos. A-9222 y M-7849.

PROFESOR DE BAILES
Precios módicos. Enseñanza rápida y Son, Fox, Tango, Blues, etc., etc. Doy clases a domicilio. Ismael Servalló. Cárdenas número 3, segundo piso

76— COLEGIOS

CUBAN AMERICAN COLLEGGE
Enseñanza Elemental y Superior. Inglés correcto en todos los grados por profesoras americanas. Educación esmerada en ambiente moral elevado. Preparatoria a cargo de Catedráticos. Comienza el curso en Septiembre 2. Director: Dr M. R. Vivanco. Teléfonos A-2755 y M-3086. Zulueta 36½. Habana.

COLEGIO "LA EMPRESA"
Pensión para pupilos: $8.00. Enseñanza Primaria y Superior. Atención preferente al idioma inglés. El mejor lugar. Excelentes Profesores. Buena comida. Calzada de Luyanó 86, (Quinta Campo Alegre). Los tranvías de Luyanó lo dejan en la puerta.

COLEGIO "LA EMPRESA"
Pensión para pupilos: $8.00. Enseñanza Primaria y Superior. Atención preferente al idioma inglés. El mejor lugar. Excelentes Profesores. Buena comida. Luyanó 86, (Quinta Campo Alegre). Los tranvías de Luyanó lo dejan en la puerta.

"SAN ELOY"
Colegio y Academia. Fundado en 1907. Primera y Segunda Enseñanza. Preparatoria, Bachillerato, Comercio, Idiomas, Cultura Física. Cursos preparatorios especiales. Admitimos pupilos, medio pupilos y externos Cerro 620. Telf. I-6002. Pida prospectos.

ACADEMIA DE IDIOMAS ROBERTS, Malecón 31. Teléfono: M-2124. ¿Desea usted aprender inglés? Compre el método Roberts. Se recomienda por sí solo. Distinción. Eficiencia. Garantía. Cuarta Edición: $2.00.

ACADEMIA RABIÑA
EL NUEVO CURSILLO COMIENZA EL PRIMERO DE JULIO BACHILLERATO
Clases individuales inglés, Francés, Alemán, Taquigrafía «Pitman» y «Gregg», Mecanografía, Ortografía, Teneduría de Libros, Correspondencia Comercial, Aritmética. TAMBIEN CLASES POR CORRESPONDENCIA. Ingreso E. Ingenieros, Arquitectos y Veterinaria. Curso Procurador. Pida **Prospectos. Neptuno 78 y 80, altos, esquina Manrique. Telfs. M-7849 y A-9222.** 77

77— ACADEMIAS

INTERNOS
¿Tiene problema con sus niños? Nosotros lo resolvemos. Comida sana y abundante. Estudios comerciales. Corte y Costura «Alemany». Bordado a máquina. Inglés diario. Colegio Academia Mercantil Luz 26, Habana.

OBSEQUIO
DE LA ACADEMIA DE COMERCIO
LUIS B. CORRALES
Los que presenten quince centavos en sellos, recibirán una Aritmética Mercantil práctica. Clases: Teneduría de Libros, Taquigrafía, Ortografía e Inglés. Clases de Mecanografía: $1.00 mensual, una hora. Clases individuales. Lealtad 141, entre Salud y Dragones.

INTERES GENERAL

Regalo de $50 a $100
Por pruebas de vendedores clandestinos de Medicinas sean o no robadas que no den Factura al Timbre Nacional.
Sr. Andreu · Tel. I-3515

PROPIETARIO
Pinte su casa en aceite, con aparato de mano, moderno. Con menos dinero ,se le pinta más. Pintamos fachadas, baratísimas. M. Bieka. Telf. U-6587.

SEMILLAS DE HABAS LIMA DE Palo. Se venden, de inmejorable calidad. Garantizadas. Amistad número 97. Telf. M-1060.

TRADUCCIONES
Comerciales, Técnicas, Literarias.— Alemán, Español, Francés e Inglés. Nicolás Bravo Jr., teoléfono M-3075 y FO--2248. IG.

INTERES GENERAL

SEMILLAS DE HORTALIZAS, DE confianza, acabadas de recibir, a granel y en sobrecitos litografiados. Soliciten lista de precios La Comercial Agrícola», Habana No. 85, Habana IG.

CONTABILIDAD, SUSPENSIONES de Pagos, Revisiones, Implantación de Sistemas. **Antonio Pendás,** Cuba 122 Habana.

"EL CASTILLO DE FARNES"
La casa más surtida de La Habana, en productos españoles. Recibimos percebes y merluzas, en todos los barcos regulares. Háganos una visita y deléitese comiendo en nuestro restaurant, Monserrate y Obrapía. Telf. M-4225.

ALQUILERES

79— HOTELES

HOTEL ROMA
de
DIEGO S. FRANCHI
O-Reilly esquina a Aguacate.
Situado en el centro comercial. Lujosas y frescas habitaciones, con baño privado. Comida exquisita. Visite el **Hotel «Roma»** y convénzase.

HOTEL «PRADO»». HABITACIOnes con vista a la calle e interiores. Abundante agua caliente y fría. Elevador toda la noche. Magnífica comida en roof garden. Prado y Virtudes 79.

Hotel ANDINO
S. LAZARO 490, ESQ. M. U-2553
Unico en su clase. Moderno, céntrico, amplio, fresco, saludable, frente Universidad. Conviene para los que necesiten vivir cerca de los Hospitales Calixto García o Mercedes. Habitaciones con baño privado, balcón, hermosa vista. Con 3 exxcelentes comidas: $45.00, matrimonios. Una persona, desde $26.00. Apartamentos con o sin muebles y asistencia. Precio sin competencia. Garage propio y ascensor. Esmerado servicio en mesas separadas.

Hotel Roosevelt
AMISTAD Y SAN MIGUEL
$50 Matrimonio con tres excelentes comidas. mensuales.
Apartamentos para familias. Todos con baño privado. Elevadores día y noche.

THE SAVOY
F. Y 15, VEDADO
Telf. F-6616.
Situado en un lugar alto del Vedado. Con fácil y frecuente comunicación, con la Ciudad y Repartos. Rodeado de jardines. Con 600 metros de hermosos portales. Las habitaciones tienen ventilación directa, teléfono, baño privado, con agua fría y caliente. Precios moderados incluyendo tres excelentes comidas. El servicio en mesas separadas, para cada familia.

HOTEL "VANDERBILT"
Lo más alto, saludable y económico. Neptuno 309, esquina Mazón. Habitaciones de esquina, con baño privado, propias para quien convenga vivir cerca Universidad y los Hospitales Calixto García y Mercedes.

TROTCHA
CALZADA Y DOS, VEDADO.
Próximo a los Baños de Mar. Economía. Confort. Amplias y frescas habitaciones con baño privado y todo servicio, rodeado de jardines Una persona: 35 pesos. Dos personas, desde 55 pesos. F-2383.

HOTEL NEW YORK
Dragones 16, al lado Cuban Telephone, 100 habitaciones, baños privados, agua caliente, elevador. El más propio para familias del Interior. Máximo en comodidad, por mínimo precio. Abónese diario y por meses. Grandes rebajas. **Los mismos dueños del Hotel Boston**

Hotel 'SAN CARLOS'
EL CALOR NO MOLESTA EN ESTE HOTEL
Frescas y ventiladas habitaciones. Agua a todas horas. Comida selecta, española y criolla. Servicio esmerado.
Precios por mes, con comida:
Una persona $30 á 40
Matrimonio $45 á 60
Hay apartamentos familiares. Egido y Monte.
PLAZA DE LAS URSULINAS

FOLLETIN 30

POR EL HONOR DEL NOMBRE

(Continuación de «Duquesa Inés»)
(Por Rafael Pérez y Pérez.)

(De venta en la Librería de Wilson, Obispo, 52. Teléfono A-2298)
EDITORIAL JUVENTUD, S. A.

contiguo. Inés se tiró del lecho rápidamente; descalza, y de un salto se plantó sobre la plataforma del mirador. Mientras descorría los pasadores para abrir las maderas oyó el final de la salmodia.

—Requiescat in pace.

—Amén.

De un tirón, Inés abrió las maderas y apartó el pico de una cortina, y con los ojos desorbitados y las piernas temblantes vió... Nunca olvidaría aquella trágica visión. Vió el puente legendario del castillo. Encima de él, cuatro servidores de la casa ducal tenían en hombros un féretro cubierto por grandes crucifijos de bronce y una bella corona de flores blancas. Inmenso gentío a uno y a otro lado del camino aguardaba el momento de incorporarse al acompañamiento. Todos los servidores y dependientes de todas las propiedades cercanas de los Monroy y los Navas de Robleda precedían al féretro con sendos hachones encendidos. Rompía marcha la cruz parroquial del pueblo de Monroy. La presidencia la formaban unos señores graves y desconocidos de señoril prestancia, entre los cuales divisó Inés a Jorge de Monroy y a un obispo... La procesión fúnebre, con el numeroso clero y el acompañamiento, traspuso el puente, y entonces apareció un coche de la casa ducal tirado por seis caballos con gualdrapas y penachos de luto, materialmente cubierto de blancas flores y después un automóvil, y otro y otro...

Una exclamación de alarma resonó a su espalda en aquel momento, Inés ya no vió más. Se volvió rápidamente y advirtió a Josefina Chaumois, conternada e inmóvil por el pasmo.

—¿Qué hace usted ahí señora? Pronto, métase en la cama; va usted a coger un enfriamiento...

—Venga usted acá, «madame», y dígame: ¿Es cierto que aquello es un ataúd, os es que me lo hacen a mí los ojos? Pero yo no creo estar tan enferma como para ver visiones...

Y entonces, madame Chaumois contestó lenta y tristemente:

—No ve usted visiones, señora: eso que usted ve es el entierro de la duquesa de Monroy...

Clavada en el mirador temblando ya por el frío y la impresión, Inés se volvió otra vez lentamente hacia el valle... La cruz parroquial se columbraba al final de una revuelta del intrincado camino, acompañada de monaguillos con ciriales, y la procesión seguía su laboriosa marcha en perfecto orden, con las velas amarillentas encendidas. Las salmodías funerales llegaban apenas hasta el mirador, tenues y desvaídas, confundiéndose con el rumor del río y de los barrancos... El negro ataúd, cubierto por un gran crucifijo yunas flores de ofrendas, se balanceaba rítmicamente por encima de aquella ola de cabezas humanas. Inés, inmovilizada, seguía mirando el cortejo fúnebre. Madame Chaumois la apartó del mirador sin que opusiera resistencia y la metió en su cama como a una criatura.

—¿Dónde se la llevan, «Madame»?, —preguntó Inés cuando, arropada y caliente, pudo hilvanar algunas palabras.

—A Coria, donde los Navas de Robleda tienen su panteón. Parece que varias veces había manifestado la señora duquesa (que de Dios goce) su deseo de ser enterrada en el mismo panteón donde está su madre. Ella veneraba su recuerdo como un culto, quizás porque no la conoció.

Estas últimas palabras de madame Chaumois, sugieren a Inés una pregunta, que con la emoción había olvidado:

—¿Y el niño? ¿Ha nacido el niño?

—Sí, ha nacido el niño; el abnegado sacrificio de usted no ha sido estéril: justitamente dió fuerzas a la madre para poner el hijo en el mundo, de modo que si la casa de Monroy tiene hoy un heredero a usted se lo debe.

—¿Es varón?

—Un varón, sí, señora.

Hubo una pausa muy larga, cuyo significado, al menos por lo que respectaba a Inés, hubiese sido muy difícil de descifrar.

—La criatura fué entregada inmediatamente a la nodriza, bajo la inmediata vigilancia de doña Isabel. Para todo ha habido con este jaleo. Yo no me he movido del lado de usted, y la duquesa ha cumplido cerca de su nuera como una verdadera madre. Eran sobre las doce de la noche del día 27, cuando nació el pequeño. Lina durmió apaciblemente y nada presagiaba la catástrofe, cuando hacía las nueve de la mañana del 28, estando todos desayunando en el comedor grande, sentimos tocar desaforadamente dos o tres timbres y vimos entrar a Odette demudada y casi sin habla:

«—¡Pronto!... Los doctores... La enfermera me envía... La señora duquesa...

«Los médicos se lanzaron hacia las habitaciones de la enferma. A pesar de sus años, el doctor Espina, y de su reuma, el doctor Céspedes, corrían como gamos por las galerías. Quisiera que los hubiese usted visto. Cuando entraron en el aposento de la enferma, estaba haciendo aspirar a Lina un poco de éter. El doctor Espina, sin pulsarla siquiera, empezó a cargar una jeringuilla con una ampolla de aceite alcanforado. Lina, amarilla mejor dicho, cenicienta, con los ojos vidriados y cubierta de un sudor frío parecía muerta. El doctor Céspedes se fué derecho a la cama y la pulsó... Al momento, casi dejó caer la mano de Lina, pero con un gesto de contrariedad y de impotencia y de profundísimo respeto al mismo tiempo... Dijérase que trataba aquella pobre mano con la reverencia con que se mira una cosa que ya no es de este mundo.

«En esto, el doctor Espina iba ya con su jeringuilla apresuradamente... El doctor Céspedes le detuvo con un ademán.

«—Ya no hace falta; esto se acabó...

«Aun quiso probarlo todo el doctor Espina y le aplicó la inyección, pero todo fué inútil. La duquesa de Monroy estaba muerta.

Madame Chaumois, rememorando la doliente escena, calló emocionada. Inés no lloraba, pero sentía el corazón desgarrado.

—Así ha muerto Lima, sin agonía, sin dolor, sin visiones de ultratumba, ni terrores, ni zozobras... como un pájaro que se duerme dulcemente en su nido.

—¡Oh!; pero no me diga usted, «madame», que es muy triste pensar que en su última mirada, cuando haya tenido la súbita percepción de la muerte, que ya la envolvía en sus garras, no ha visto una sola cara amiga junto a su lecho. ¡Qué amargo destino! Ha vivido sola, sin amor y sin caricias... y ha muerto igual, sin sentir que al dejar este mundo unos labios piadosos cerraban con cariño sus párpados con un beso... sin oír, como una despedida, el llanto de los que la amaban...

—No le han faltado ni besos, ni lágrimas, ni oraciones. El dolor de la duquesa ha sido muy sincero, y Jorge ha cumplido y está cumpliendo concienzudamente su deber de marido hasta última hora.

—¡Pero ella no lo sabe, ella no lo ha visto, y ha salido de este mundo sin llevarse el consuelo de un postrer abrazo!—se lamentó dolorida Inés.

—Tenga usted en cuenta que su visión de la muerte (si es que la tuvo) ha debido ser muy rápida, porque, según los doctores, la muerte aconteció instantáneamente.

—¿Un colapso?

—Sí, un colapso. Casi siempre la muerte característica de los tuberculosos.

—¿La habrán embalsamado?

Claro; ha estado expuesta en la capilla ardiente hasta esta tarde y el menor tiempo posible. Al entierro han venido muchísimas personalidades. Ha sido una imponente manifestación de duelo, muy de estimar si se tiene en cuenta la situación de esta casa, los días que son (ya ve usted, justamente Navidades) y el tiempo tan frío [illegible]

—¿Quién la acompaña a Coria?

—El duque, [illegible] y el conde de Sorans. Allá se harán solemnes funerales, además de los que ya se le han hecho aquí, y se procederá a su enterramiento en el panteón de familia.

—Y el niño, ¿lo han bautizado?

—Como su vida no ofrecía mayores garantías, don Blas le bautizó en seguida. La duquesa le apadrinó en representación de usted, y el duque representó al conde de Sorans, que llegó al día siguiente con el tutor de Lina.

—¿Qué nombre le han puesto?

—Su padre mandó que se le pusiese [illegible] y Luis se llama.

Una viva emoción se pintó en las facciones de Inés y volviéndose suplicante hacia madame Chaumois rogó:

—Quiero verlo: tráigamelo usted.

Aquélla no respondió, pero se levantó, saliendo con presteza de la cámara. El tiempo que tardó en oírse el chirrido de la vieja puerta a cuarterones de la antecámara, le pareció a Inés un siglo; tal era la comezón que sentía por ver a la criaturita.

Al fin sonaron unos pasos amortiguados por las alfombras y entraron madame Chaumois y la duquesa. Ni una palabra alusiva a la tragedia se cruzó entre suegra y nuera. La duquesa tenía el rostro marchito, ajados por las vigilias y el pesar, y los ojos enrojecidos por las postreras lágrimas. Un sencillo [illegible] de luto hacía más austera y prestante, si cabe, su prócer figura. Se acercó a la cama, y [illegible] del esponjoso chal blanco que le cubría, sacó envuelto en ricos pañales al heredero de los Monroy. Una marqués de Navas de Robleda. Una mirada de desolación y de pena clavada en Inés por Flora, dió a la n[illegible] [illegible] de la humillación que experimentaba aquella madre de varones fuertes, acabados tipos de belleza, de masculinidad y de vigor, al presentar aquella desmedrada y ente-

M.E.C.D. 2016

ALQUILERES

HOTELES

HOTEL 'IDEAL ROOM'
PRADO 93-B., (POR PASAJE)
¿Desea vivir en casa tranquila, mejor que en su propia casa? Visite esta gran casa, aunque sea por curiosidad. Por dentro, la mejor. Precios para matrimonios, con comida y toda asistencia, desde $35.00 a $45.00. Hay apartamentos de dos habitaciones con balcón y baño a Prado. Exigimos referencias de moralidad y pa-

80— CASAS DE HUESPEDES

CASA DE HUESPEDES: ¿QUIERE vivir y comer como en su casa? Visite Prado 65 y Obispo 127. Encontrará magníficas habitaciones con todo servicio a precios económicos. M-9009. 80

CASA DE HUESPEDES: CUANDO quiera vivir bien, visite Aguila 113, esquina a San Rafael. Casa de estricta moralidad y encontrará lo que usted desea.

81— CASAS DE COMIDAS

CASA «EL POLO»: PARA LOS QUE tengan que comer en Fonda, le recomendamos esta casa. Abonados: $15.00 y servimos cubiertos: $25.00. A la carta: 8 y 10 platos, Reina y Angeles.

82— APARTAMENTOS

ALQUILO APARTAMENTO CON vista a la calle, lavabo agua y luz toda la noche, casa de moralidad en la misma hay otra interior. Zulueta 24, frente al Instituto.

HERMOSO APARTAMENTO CON sala, comedor, 4 cuartos, cocina y baño, Padre Varela 120. Puede verse a todas horas. The Trust Co. of Cuba, Obispo 53, M-6917.

CASAS APARTAMENTOS, ACABA dos de pintar, modernos y ventilados: sala amplia, 4 cuartos, precioso baño intercalado, balcones a la calle, comedor, bonita terraza, cocina de gas calentador, baño de criados. Apartamentos más chicos con todas comodidades. Precios razonables. Edificio Patrón, Neptuno 251, entre Aramburu y Hospital. U-5158 y U-5402.

APARTAMENTOS MODERNOS CON todo confort. Edificio de 8 pisos y sótano para garage. Muy frescos. Lens Court, 6 esquina 11, Vedado.

EDIFICIO ARECES, PRADO No. 36 apartamentos y habitaciones con baños completos, elevador día y noche con todo servicio a precios razonables. 82

83— DEPARTAMENTOS

ALQUILO LA MITAD DE MI CASA, un departamento de tres hermosas habitaciones independientes, baño, cocina, vista a la calle Consulado. Referencias e informes: Prado 18, altos.

PARA OFICINA, CONSULTORIO, etc., se alquila habitación con lavabo en Prado 33, altos. Vista a la calle.

SE ALQUILA UN DEPARTAMENTO en la azotea de San Pedro 12, esquina a Santa Clara, propio para Estación de Radio, por la gran altura, antiguo edificio de la Compañía de Navegación de Cuba.

SAN PEDRO 12, ESQUINA A SANta Clara, edificio moderno. Se alquilan departamentos de dos y tres habitaciones, vista a la Bahía y habitaciones interiores, con agua dentro. Casa de moralidad.

84— HABITACIONES

CASA PARTICULAR SE ALquila una habitación con su baño [illegible] y otra más económica, con [illegible] I No. 18, esquina a 11, Vedado.

SE ALQUILA UNA NAVE EN VIllegas 47 al lado de la esquina, de O-Reilly para establecimiento, oficina o almacén, para el 1o. de Septiembre. Informan en la misma.

PRADO 79, ALTOS, ENTRE VIRTUdes y Animas. Familia respetable alquila hermosa habitación, con vista calle; otra, anexa al baño, con comida de primera. Precio reducidísimo.

HERMOSISIMA RESIDENCIA, PARA matrimonios y caballeros honorables. Amplias, claras y ventiladas habitaciones, frente al mar, a la brisa, regios baños. Hay teléfono. En la misma puede comer. Precios reducidos. San Lázaro 75, esquina a Crespo.

VEDADO. SE ALQUILA UNA HAbitación muy fresca en casa de [illegible] familia. Telf. F-3032.

ALQUILERES

84— HABITACIONES

$4.50: ALQUILO HABITACIONES amplias y ventiladas, al lado de Las Hijas de Galicia, Nuestra Señora de los Angeles núbero 98. Abundante agua, lavaderos modernos, traspatio para tender ropa. Acabadas de pintar. Más informes, Encargado: Telf. I-3173.

EN CASA PARTICULAR, SE ALquilan dos habitaciones anexas al baño, en Peña Pobre número 5, altos, a una cuadra del Palacio. Se exigen referencias.

"EDIFICIO CUBA", SEIS PISOS, Empedrado número 42. Se alquilan amplias y ventiladas habitaciones, muy baratas, elevador, lavabo, luz toda la noche. Orden y moralidad. Teléfono M-5113. B-4

FRESCAS HABITACIONES PARA hombres solos o matrimonio sin niños, en casa de absoluta moralidad y confort. Agua corriente y teléfono. Villegas 21 esquina a Empedrado. Informes en la misma.

SEÑORA EUROPEA ALQUILA UNA habitación a caballero Todos los transportes al frente. Teléfono U-6286

FAMILIA HONORABLE, ALQUILA una habitación a matrimonio solo u hombre solo: $20.00, por persona, con toda asistencia. No hay más huéspedes, ni papel en la puerta. Lealtad núm. 133.

EN LINDO CHALET, SE ALQUILAN una o dos habitaciones grandes y frescas, con magnífica comida. Precio muy módico. Calle 17 número 56, entre I. y J. M-7915.

DESDE SEIS PESOS, HABITACIOnes en casa decente, todas las líneas de ómnibus y tranvías por el frente. Preferimos hombres. Tienen todas las comodidades Neptuno 57.

85— NAVES Y LOCALES

ALQUILO LA BODEGA CON TODOS sus enseres, de la panadería «La 1a. de Aguiar», situada Miramar, Av de Columbia, Reparto Almendares. Informan en la misma. Teléfono: FO-2636. Menéndez.

ALQUILO LOCAL INTERIOR, 10x12, claro y seco propio para almacenar mercancías. Informan A-9872

SE ALQUILA HERMOSO SALON con vista a la calle, en lo más céntrico de La Habana, Consulado y Neptuno, para Oficina. Informes: Telf. M-1534.

LUYANO Y ENSENADA, SE ALquila un local de 350 metros con unas habitaciones al fondo y servicios, en $20. A-7674. Pérez.

ALQUILO LOCAL EN NEPTUNO 42 su frente por Amistad. Propio para Peluquería, sombrerería, sastrería, bodega, lechería u otro giro, salón corrido. Informan en la misma

SE ALQUILA UN PEQUEÑO LOCAL para establecimiento en la primera cuadra de Obispo, en el número 127, a unos pasos del Parque Central.

NEPTUNO 164-166 ALQUILO LOCAL moderno con vidrieras y pisos granito. Trescientos sesenta metros. Informan Empedrado 49, bajos. A-2021.

SE ALQUILA LOCAL LECHERIA, en Campanario esquina a Rastro, 15 pesos. The Trust Co. of Cuba, Obispo 53, M-6917.

¡COMERCIANTES!
AQUI TIENEN EL
LOCAL PROPIO
PARA SU NEGOCIO
DAMOS CONTRATOS POR AÑO

A. Ramírez núm. 4.
Cerro y Colón.
Cruz del Padre núms 2 y 6.
18 entre 9 y 11.
Doce y 23.
Dragones núm. 64, esq. a San Nicolás.
Inquisidor núm. 27, esq. a Luz.
Inquisidor núm. 30, bajos.
O-Farrill y J. A. Saco.
Pasaje Infante y Goicuría.
O-Reilly núm. 29, esq. a Habana.
San Lázaro y Galiano.
Morro esquina a Genios.

GENIOS ESQ. A MORRO
Telf. M-674[illegible]

ALQUILERES

85— NAVES Y LOCALES

SE ALQUILA ESPACIOSO LOCAL, con vista a la calle, en los bajos, que se puede dividir en varios, a gusto del inquilino, propio para comercios u oficinas. Cuba número 71, esquina a Muralla. Telf. M-1534.

SE ALQUILA, MUY BARATO, ESpléndido local de mil metros, en Ayestarán 9, tres pisos, elevador, patio, oficina. Para quien interese local más chico. Puede dividirse. Informes: Telf. FO-1095.

LOCAL PARA BODEGA
Alquilo local con armatostes, propio para Bodega. Villegas número 21, esquina a Empedrado. Informes, Encargado, en los altos.

SE ALQUILA UN GRAN LOCAL, para industria o comercio, en la Calzada del Monte número 463. Precio módico. Informan al lado: Panadería «Los Tres Reyes».

NAVE GRANDE, CENTRICA, PROpia para Garage o industria. Tiene vivienda, Zapata 22, a una cuadra de Infanta. Alquiler, barato. Llave, en la Bodega. Informes: San Rafael 138. Telf. U-5744.

ALQUILO ESPACIOSO TERRENO, con servicio y agua, propio para rastro o taller de materiales de construcción, en Cristina 38, esquina a Calzada de Concha.

SE ALQUILA UN LOCAL BARATO adaptado sanitariamente con Frigidaire para industria pequeña. Informan Romay 42, esquina a Omoa. Teléfono M-5094.

VEDADO. CALZADA Y 18, ELEGANte local para café o dulcería fina, con cantina nueva y marquesina en la entrada y doble servicio. Llave en 18 núm. 4, bajos. Verse de 11 a 1. F-1695.

ALQUILO LOCAL GRANDE, PARA almacén, Amargura 7, entre Mercaderes y San Ignacio. Informes: Aguilera, Mercaderes 27. Telfs. A-6174 y A-6524.

87— HABANA

SE ALQUILA, TENIENTE REY NUmero 90, un hermoso piso, terminado de pintar. Informes, en el mismo, a todas horas.

¡PROPIO PARA UN MATRIMONIO! Fresquísimos altos, brisa, modernísimos, cerquita Galiano, Blanco 42, entre Animas y Virtudes. Compuestos de sala grande, recibidorcito, una habitación grande, baño intercalado y cocina: $20,00.

ALQUILO CASAS MODERNAS CON sala, comedor, tres y cuatro cuartos, altos y bajos, baratas, Cruz del Padre y Velázquez, mucha agua. Teléfono U-3936. Llaves bodega.

SE ALQUILA BASARRATE 23, BAjos, con sala, saleta, dos dos habitaciones, baño cocina Informan en la misma.

SE ALQUILA UNA CASA CHICA, moderna. Informan Lagunas 60 K, por Gervasio. Bodega.

RIENA 112 ESQUINA GERVASIO
Primer piso, moderno. Sala, cuatro habitaciones, baño intercalado, comedor, cuarto, servicio criados, todo con balcón frente calle, muiy fresco, agua abundante. Llaves en los bajos.

CASITA DE SALA, DOS CUARTOS, gran patio. Castillejos entre Zanja y Salud. Informes, la Encargada: Zanja 137. Telf. U-4081.

¡CREALO: NO!
TODAVIA PUEDE ALQUILAR
A
BAJO PRECIO
VEA RELACION O LLAME
AL TEL M.6747

CASAS

De sala, comedor, tres y cuatro habitaciones, baño intercalado, cocina, cuarto y servicio de criados:

San Lázaro núm 12	$ 52.00
Marina núm. 2, (Carreño) . .	40.00
Subirana núm. 44, esq. a Peñalver	27.00
Trece núm. 6, esq. a M. . .	[illegible]2.00

De sala, comedor, dos habitaciones, baño y cocina:

18 entre 9 y 11	20.00
12 y 23	18.00
Esperanza núms. 117 y 119 . .	12.00
Goicuría y O-Farrill . .	12.00
San Ignacio 25	11.00

GENIOS ESQ. A MORRO

ALQUILERES

87— HABANA

SE ALQUILA AVENIDA MENOCAL 103, esquina Benjumeda, dos casas altas, sala, comedor, cuatro cuartos, baño intercalado, cuarto servicio de criados. Informan: teléfono I-1116.

EN $30 MODERNOS ALTOS, 27 No. 7 entre Marina y Hospital, una cuadra Parque Maceo, sala, saleta, comedor, 3 cuiartos y demás servicios. Llave número 2. Informes M. número 62, Vedado.

BENJUMEDA 14 C. ENTRE CAN Carlos y Marués González, sala, comedor, 3 cuartos, baño intercalado, cocina, Llaves en la misma Informan San Rafael 305. bajos.

FINLAY 85 (BAJOS), ANTES ZANja, a media cuadra Belascoaí y Escuela medicina, alquilo rebajada espaciosa casa acabada decorar compuesta de sala y saleta espléndidas, cuatro grandes habitaciones, comedor corrido al fondo, baño interior completo, patio, traspatio, cuarto y servicio criados. Llave en la misma 10 a 12 y 2 a 6. Informes: U-2904.

CONSULADO 14, MODERNOS ALtos, casi esquina a Prado, sala, comedor, tres cuartos, cuarto y servicio de criados. Llaves en la misma.

ALQUILO ALTOS MODERNOS EN Benjumeda, a media cuadra de Infanta sala, dos habitaciones, baño completo, precio 20 pesos. Informan: Universidad 15, teléfono M-1091

SE ALQUILA, SAN LAZARO NUMEro 218, bajos, sala, comedor, 2 habitaciones, baño completo y cocina. Informan: Monte 170. Telf. A-2066.

ALQUILO, EN MANRIQUE Y SAN Rafael, hermosa y fresca casa, con cinco huecos por San Rafael y tres por Manrique, tres patios, dos salas, nueve cuartos, tres baños, comedor, cocina y zaguán. Renta: $140.00, con tres meses en fondo. Informes, en la misma.

ALQUILO BELASCOAIN ESQUINA San Miguel, altos peletería «Noble Habana», tercer piso, sala, saaleta, 4 habitaciones, demás servicios mod ernos, acabados de fabricar, lo más fresco, un baño.

MANRIQUE 76, ALTOS, SALA, SAleta, 5 habitaciones familia y dos de criados, comedor, cocina, baño familia y criados. Todo flamante. Llave bodega San Miguel. Informan: Empedrado 49, A-2021.

MODERNISIMO PRIMER PISO, ANImas 151, recibidor, sala, tres cuartos, baño intercalado, saleta, cocina, baño de criados. Llave en la misma. Informan: C. número 8, Vedado.

ALQUILO CASAS MODERNAS SAla, comedor dos habitaciones, baño, cocina, patio, portal, terraza. Bruzón 22, bajos y altos. Ensanche de la Habana.

ALQUILO MODERNOS ALTOS ANtón Recio 37, con sala, saleta, 3 cuartos, comedor, 2 habitaciones en la azotea, casa lo más ventilada que hay. Informan Monte No. 183.

ALQUILO LOS BONITOS Y COmodos bajos de Lealtad 83, entre Concordia y Virtudes más un piso del edificio Recarey, situado en Belascoaín 95, hay elevador.

EN SAN NICOLAS 105, ENTRE REIna y Salud, se alquila Local-establecimiento $20.00. Puede verse a todas horas. The Trust Co. of Cuba, Obispo 53, M-6917.

SE ALQUILAN DOS CASAS, SAN Joaquín números 68 y 70, altos, entre Omoa y San Ramón, a una cuadra de la Calzada, sala, dos cuartos, comedor, baños y cocina. Informan, bajos, derecha. M-8887.

SE ALQUILA PRECIOSO PISO alto, todo decorado, Concordia 179-A., esquina a Aramburo. Compuesto de recibidor, hermosa sala, dos grandes habitaciones, baño intercalado completo, comedor al fondo, cocina de carbón o gas, servicio de criados y agua siempre, abundante. Llaves e informes: Aramburo 8 y 10, "La Central". Telf. U-4776.

SAN JOSE 226, LOMA DE LA UNIversidad, altos modernos y frescos, sala, dos cuartos, lujoso baño y cocina de gas. Llaves en los altos, derecha. Informes: M-2863 y F-2124.

ALQUILAMOS: LUCENA Y SAN RAfael, piso alto, moderno, sala, recibidor, 4 habitaciones, baño intercalado, comedor al fnodo, cuarto, servicio de criados y cocina. Precio módico. Informan: Ferretería de Belascoaín y San Rafael. U-5215.

ALQUILERES

87— HABANA

SAN JOSE 208 ENTRE BASARRATE y Mazón, sala, tres cuartos, baño int ercalado, comedor, cocina y gran patio.

88— VEDADO

VEDADO. SE ALQUILA LA MUY fresca y ventilada casa calle 15 entre 12 y 14, No. 496. Con puerta de jardín, portal, sala, 3 cuartos, hall, traspatio y demás servicios.

ALQUILO AMUEBLADO, MODERnos, frescos, amplios altos 25 No. 161, entre I y J, Vedado, sala, saleta, comedor, tres habitaciones, roperos, doble baño, agua abundanté. 45 pesos.

D 198 ENTRE 21 Y 23, ALQUILO espléndida casa con jardín, portal, sala, saleta, cinco habitaciones, comedor, baño, cocina, carbón o gas, demás servicios, informan lado, casa madera.

CASA INTERIOR TRES HABITACIOnes y demás cocodidades Llave en la misma. Calle 25 No 311 entre B y C, Vedado

VEDADO. ALQUILO $50, CUATRO habitaciones, cuarto criado, 2 No. 228, entre 23 y 25. Informan 17 y A, «Sirvas San José». teléfono F-5627. La llave al lado

VEDADO 6 No. 197 ENTRE 25 Y 27, bajos modernos, decorados, sala, recibidor, tres grandes habitaciones, baño intercalado, comedor fondo, cuarto criado. patio, traspatio, cocina gas.

39 ENTRE 2 Y PASEO, ALQUILO casa con portal, sala, comedos, 3 cuartos, cocina y servicios, gran patio con frutales, 15 pesos. Llave bodega, Vedado.

12 Y 11, VEDADO, ALQUILO PRImer piso esquina de brisa acabado de pintar con sala, saleta, 3 habitaciones, baño y cocina. Informes en 12 y 17, café

LINEA 17, ENTRE M Y N, 4 CUARtos, sala, saleta, comedor, acabándose de pintar. Informan F-3199.

F. NUMERO 268, ENTRE 27 Y 29, Vedado: sala, comedor, cuatro habitaciones, dos baños, cuarto y baño de criados, pantry, con o sin garage. Informes en la misma.

LUJOSOS ALTOS. PORTAL, SAla, recibidor, 5 cuartos con closets y 2 baños intercalados. Comedor, pantry, cocina. Cuartos de criados y chauffeur con servicios independientes. Garage. Espléndidamente amueblado, $100.00. Sin muebles, $85.00. Calle 15 No. 443, teléfono F-5065.

VEDADO, OCHO ENTRE 19 Y 21, se alquila jardín, portal, sala, saleta, 6 cuartos, baño, garage, cuarto chofer, cuarto de criados, patio y traspatio. Informan: U-1710. Tavel.

VEDADO. CALLE 21 ESQUINA 10, altos, sala, 4 cuartos servicio doble, demás comodidades 35 pesos. Informes San Rafael 115.

SE ALQUILA MODERNO CHALET, dos plantas, en la calle 8 número 223, entre 21 y 23, Vedado. Puede verlo.

GRAN CHALET, MUY FRESCO, LUjosamente amueblado, con o sin muebles, 2 baños magníficos, 5 habitaciones familia, garage y patio grandes; habitaciones servidumbre y cuantas comodidades necesarias. Alquiler: $100.00. Calzada esquina M., entrada Vedado.

EN LO MEJOR DEL VEDADO, CAlle Quinta número 65. Se alquila espléndido chalet con todas las comodidades modernas. Informes: Bufete de Fernández y Cuadrado. Telf. M-2602.

90—MARIANAO Y SUS REPTOS.

EN MARIANAO SE ALQUILA CAsa moderna por 25 pesos. Portal, sala, comedor, 4 cuartos, 2 baños, cocina y 2 patios, situada en la calle General Lee 37 B, entre Calzada y Santa Catalina, muy cerca de guaguas y tranvías. Informes: Jardín «El Clavel», General Lee y Coronel M. Martínez. Telfs. FO-7029 y FO-7238, Marianao.

MIRAMAR CASA DE DOS PLANtas fresca y con todas las comodidades, cerca de línea de tranvía. Calle 20 entre 7a y 9a. Informan en la misma.

91— J. DEL MONTE Y LA VIBORA

15 PESOS, SANTA CATALINA 23, Jesús del Monte, sala, comedor, 3 cuartos, patio, servicios y cocina. Informan: Bufete de Arellano. Teléfono M-3936.

ALQUILERES

91— J. DEL MONTE Y LA VIBORA

SE ALQUILA LA CASA LAGUERUEla 37-A., entre Segunda y Tercera, Víbora, con sala, saleta, seis habitaciones, comedor, cocina, baño con agua fría y caliente, lavadero y servicio de criados: $22.00 Teléfono: U-1808.

ALQUILO CASA BARATA, CON portal, sala, tres cuartos y patio en 15 pesos. Vega No. 27 y 29, entre Serafines y Tamarindo, llave bodega teléfono U-3936.

SE ALQUILA LA CASA CALLE TAmarindo No. 47, entre Dolores y San Indalecio, tiene portal, sala, recibidor, tres cuartos, baño intercalado completo, comedor al fondo, despensa, cocina cuiarto y servicios de criados, buen patio y traspatio. Informan en la misma de 3 a 6 p.m.

SE ALQUILAN MODERNAS Y VENtiladas casas con sala, comedor, tres cuartos frente al parque Felipe Poey, en 20 pesos. Informe y llave. encargada en Fábrica 68, bajos.

SE ALQUILAN DOS PRECIOSAS casas, con sala, comedor, dos habitaciones, baño intercalado y mucha agua. Rodríguez esquina a San Benigno, Santos Suárez.

D-STRAMPES ESQUINA A CARmen: mil metros, jardines, portales, sala, hall, comedor, dos baños, cinco cuartos, pantry, cocina, dos cuartos y servicio de criados y gran garage. Informan: F-2090.

ALQUILO ESPLENDIDOS ALTOS, 10 de Octubre 420, Recibidor, sala, cinco dormitorios, baño completo, comedor, cocina, cuarto y servicio criados, garage, cuarto y servicio de chauffeur. Informes F-2314.

93— LUYANO

EN 20 PESOS, ALQUILO LOS ALtos de la casa Fábrica 55, frente al Parque. Llaves en los bajos. Informes: Ismael Sierra. Telf. A-1472. 93

94— LAWTON Y BATISTA

SE ALQUILA UNA CASA REPARTO Lawton calle 12 No. 7 con portal, sala, recibidor, 4 cuartos, baño completo, comedor al fondo, cocina y patio y traspatio, la llave en la misma. Informan en Indio y Gloria, bodega.

ALQUILO LA CASA TEJAR 3, ESquina Octava, Lawton, Víbora, com puesta sala, saleta, cuatro cuartos, baño, comedor, cocina, patio, traspatio, 20 pasos del tranvía. Precio situación Informan al lado.

95—ARROYO APOLO Y CALABAZAR

COMPOSTELA 56, ENTRE OBRApía y Lamparilla. Moderna planta baja propia para establecimiento. 10 metros de frente. 280 metros de superficie. Alquiler. 60 pesos. La llave en los altos. Informes: Notaría de F. LlanoA-8316.

98— ALQUILERES VARIOS

Alquilo
S. Miguel de los Baños
La casa de Villaoz, 5 cuartos, 2 baños, sala, comedor.
Informan: Telf. F-5787.

SE SOLICITAN

102— AGENCIAS DE COLOCACIONES

"LA MATANCERA": A-7740
Servimos rápidamente criadas, cocineras, choferes. Toda clase de servidumbre y empleados de ambos sexos, con referencias. Sol 111, entre Egido y Villegas.

103- CRIADAS Y CRIADOS

NECESITO SEÑORA JOVEN, PARA dependienta; y otra, sepa escribir en máquina. Sueldo: $25.00. También necesito y criado y un chofer: $30.00. Informan: Compostela 58, Agencia.

SE SOLICITAN

103- CRIADAS Y CRIADOS

SOLICITO ESPAÑOLA O CUBANA blanca para matrimonio con niño de meses, que sepa cocinar, entienda de niños y duerma fuera. Hotel Palace, G y 25 Apartamento 508 después de las 2.

SE SOLICITA MUCHACHA BLANca de 12 a 14 años. para acompañar ayudar en quehaceres de la casa. Representada por sus padres. Luís Estévez 25½, Víbora.

SE SOLICITA UNA COCINERA ESpañola de mediana edad, que ayude a la limpieza que sea sola, para dormir fuera y traiga referencias. 10 de Octubre 640, Víbora.

SE SOLICITA CRIADA DE MANO que duerma en la colocación y con referencias. Sueldo 10 pesos, San Miguel 173 A 1o. izquierda(casi esquina a Lucena. De 3 a 5 de la tarde.

104- COCINERAS Y COCINEROS

EN CONSULADO 24, ENTRE PRADO y Genios, último piso, se solicita una buena cocinera y repostera, con referencias de buenas casas en que haya estado. Inútil que se moleste, si no reúne esas condiciones. Sueldo: 16 pesos al mes .

SE SOLICITA COCINERA O COCInero, para una finca de campo. Que sea formal, trabajador, limpio y con referencias. Telf. F-3103.

SOLICITO UNA CRIADA, ESPAÑOla, de mediana edad. que sepa servir bien la mesa y tenga referencias. Sueldo: 15 pesos y uniformes. Calle 15 número 380, entre 2 y 4, Vedado.

105- MANEJADORAS

SE SOLICITA UNA MANEJADORA, para niño de meses. Debe tener referencias y dormir en la colocación. F-3765.

SE DESEA UNA SEÑORA DE MEdiana edad para cuidar un niño. callé 23 número 12 A. entre J e I. Vedado. Sr. Prieto.

SE SOLICITA UNA MANEJADORA, práctica y con referencias, para niña de dos años. Ha de conocer bien su oficio. Si no, no moleste. Sueldo: $10.00 y uniformes. Telf. I-3855.

114- AGENTES Y VENDEDORES

NECESITAMOS AGENTES EN TOto el interior, bien relacionados con los detallistas de víveres. Trabajamos productos de gran consumo diario. Nuestros precios hacen imposible la competencia. No se contesturá a ninguna petición de informes, si no viene acompañada de una recomendación firmada por la mejor casa comercial de la localidad. J. A. Rabassa, Apartado 1353, Habana.

SE SOLICITAN PERSONAS DE AMbose sexos, para la venta de productos de Belleza, de alta calidad. Gana fácilmente dos pesos diarios. Compañía Nacional de Ventas. Industria 100. Telf. M-8005.

SOLICITAMOS AGENTES INTEREsados en ganar $100 mensuales en nuevo artículo; para informes y muestras envíe 10 cts. en sellos a M. Ordóñez, Marqués González 58, Habana. No recibimos personalmente.

AGENTES ACTIVOS Y TRABAJAdores, se solicitan para negocio productivo. No necesitan conocimientos especiales. Informes: U-1729, o Mueblería «La Predilecta», San Rafael 171, entre Oquendo y Marqués González.

GANE DINERO VENDIENDO EL auténtico cancionero-souvenir «Carlos Gardel». Precio al detalle: 10 centavos. Precios especiales, en cantidades Pedidos: San Rafael 171, Mueblería «La Predilecta». Informes: U-1729.

AGENTES VENDEDORES CON BUEnas referencias. Si desean que su trabajo sea remunerado debidamente, vendan los afamados productos DE-LITE, de los laboratorios Charmy. Véanos o escríbanos. Habana 116. Apartado 558, Habana.

ATRACTIVA PROPOSICION PARA hombres interesados ganar sobre $100.00 mensuales en honorable ocupación, trabajando desde su casa, Pida informes Universal (Box 3, Station I, New York).

PARA LA HABANA E INTERIOR de la Isla, necesitamos vendedores activos, ganando magnífica comisión, por adelantado. Artículo fácil, atractivo y útil. Gorriarán y Michelena, Edificio La Metropolitana 809, Habana.

115- OFICINAS

TAQUIGRAFO EN INGLES Y ESpañol. Escriba dando detalles de capacidad y sueldo a que aspira, al Apartado 1049, Departamento de Personal.

116- SOCIOS

SOLICITO SOCIO, CON 3,000 PESOS, para casa de nombre, establecida hace 50 años, en muebles y compraventa. Grandes utilidades. Preferible que conozca giro. Queremos dinero. No curiosos. Telf. I-3602.

SOLICITO SOCIO CO 700 PESOS, hombre o mujer, para administrar Casa de Huéspedes. Puede ganar 100 pesos. Tiene que vivir en la misma. Si no conoce el negocio, no se presente. Prado 113. Rodríguez.

SE SOLICITA UN SOCIO ENTENdido en bar y que aporte $1.000 para un buen negocio. Informan en calle 4 No. 149 entre 15 y 17 Vedado.

117- SOLICITUDES VARIAS

TENGO TRABAJO, A DESTAJO, DE acarreo de piedras y tierras, para un camión de volteo, de un metro cúbico de cabida, con zunchos neumáticos, en la excavación de cantera, sita, con entrada en la esquina de 25 y K., Vedado. Preguntar por Varela.

BAILARIN PROFESIONAL SOLICIta joven capacitada, experiencia en Tango, Vals y tap, quien desee trabajar aquí y fuera de aquí. No más de 5.3. de alto ni más de 110 libras. Escriba detalladamente J. M. F., Departamento Anuncios Clasificados DIARIO MARINA.

FACILITAMOS TRABAJO EN CASA, Habana e interior. Buena remuneración. Mande sellos para respuesta. Partida Publishing Co., Apartado 843 México. D. F. 117

SE OFRECEN

118- CRIADAS Y CRIADOS

SE DESEA COLOCAR UN CRIADO de mano peninsular, habituado a todo esmerado servicio. Tiene referencias de buenas casas. Telf. M-1959.

SE OFRECE UN CRIADO ESPAÑOL, para casa particular, práctico en el servicio de comedor a la rusa. Tiene referencias de las casas que trabajó. José. A-0515, Tintorería.

SE OFRECE BUENA CRIADA ESpañola, sirve muy bien a la rusa, tiene muy buenas referencias. No le importa ir a los repartos. Teléfono M-1534.

CRIADO JOVEN ESPAÑOL, DESEA colocarse, sabe cumplir con su obligación, no tiene pretensiones. Refe? rencias las que quieran. Llame al teléfono M-4083, deje aviso.

CRIADO ESPAÑOL PRACTICO, SE coloca, plancha ropa caballeros, sirve bien a la rusa, lo mismo de portero. Tiene magníficas referencias no tiene pretensiones. Informan teléfono M-6577. Corrales 199.

SE OFRECEN

118- CRIADAS Y CRIADOS

SE COLOCA UNA MUCHACHA ESpañola para cuartos y coser y cortar, tiene referencias. Informan en Angeles 13, teléfono M-2522.

SE DESEA COLOCAR UNA JOVEN española, de criada de mano. No le importa ayudar a la cocina. Tiene buenas referencias. F-2405.

119- COCINERAS Y COCINEROS

SE DESEA COLOCAR UNA COCINEra española. Sabe de repostería. Es formal y cumplidora. O-Reilly 32. Telf. M-3939, Habitación número 1.

COCINERO CON REFERENCIAS DE donde ha trabajado, se ofrece para casa particular, hago dulces, voy a todas partes, sin pretensiones. Teléfono XO-1223. Bodega.

COCINERA REPOSTERA ESPAñola de mediana edal, formal, sólo cocina, no duerme en la colocación. Tiene referencias. Desea ganar 20 pesos. Teléfono I-6014, va al Vedado

COCINERO CHINO SE OFRECE, COcina criolla, española y americana, es repostero, hace panadería. San José No 40 B, altos, José Yip.

SE OFRECE BUENA COCINERA REpostera española, sabe cocinar muy bien, otra cocinar y limpiar, tiene muy buenas referencias. Teléfono M-1534.

UNA ESPAÑOLA DESEA COLOCARse de cocinera repostera, sabe cocinar bien a la criolla y española, hace plaza si se desea, duerme fuera, sueldo: 20 pesos. Teléfono FO-2751.

UNA ESPAÑOLA DESEA COLOCARse de cocinera repostera, cocina bien a la criolla y española, hace plaza si desean, duerme fuera, sueldo 20 pesos. Teléfono FO-2751.

SE OFRECE UNA EXCELENTE COcinera, española. Sueldo mínimo: 15 pesos. Telf. I-5479.

SE DESEA COLOCAR UNA JOVEN española, de mediana edad, para cocinar. Cocina a la criolla y española. En la misma una de manejadora o criada de mano. Tienen buenas referencias. No se colocan menos de 12 pesos. M-4369.

SE DESEA COLOCAR UNA SEÑORA española, para cocinar sólo. Es limpia y trabajadora. Si es en La Habana, duerme en su casa. Tiene referencias. M-5287.

SE DESEA COLOCAR UNA ESPAñola, para cocinar y limpiar. Telf. FO-2754.

SE DESEA COLOCAR UNA BUENA cocinera española repostera, con buenas referencias de la casa donde ha trabajado, teléfono I-6693.

SE DESEA COLOCAR UNA ESPAñola para cocinar, sabe hacerlo bien y es repostera, no se coloca menos de $20.00. Teléfono I-1756.

SE DESEA COLOCAR UNA JOVEN española, para cocinar y limpiar, a una matrimonio o corta familia, o para criada de mano. Tiene buenas referencias. Telf. F-6163.

SE DESEA COLOCAR UNA MUCHAcha española, para cocinar y limpiar para corta familia. Informan en la misma. Telf. X-2103.

SE DESEA GOLOCAR UNA MUCHAcha española, con un matrimonio o corta familia, para cocinar y limpiar o criada de mano. Sabe cumplir con su obligación y desea casa de moralidad. Tiene buenas referencias y duerme o no en la colocación. Teléffono: M-5529.

SE DESEA COLOCAR UNA COCINEra española, de mediana edad, para casa particular o de comercio. Hace postres y está acostumbrada a trabajar con extranjeros y del país. Tiene referencias. Informan: Telf. F-6303.

120- MANEJADORAS

SE DESEA COLOCAR UNA MANEjadora, de color, con referencias. Si no es casa seria, no llamen. En la misma, una cocinera. No duerme en la colocación. Informan: F-6303.

121- CRIANDERAS

SE DESEA COLOCAR UNA CRIANdera española, informan teléfono I-1756.

123- COSTURERAS Y MODISTAS

MODISTA DE COLOR, DESEA ENcontrar casa para coser, no le importa limpiar habitaciones. Informan San Francisco 32. entre San Rafael y San José. no duerme en el trabajo.

125- CHOFERES

DESEA COLOCARSE UN BUEN chauffeur, experto en toda clase de máquinas y mecánica, sin pretensiones y con esmeradas referencias de buenas casas. Telf. M-1959.

SE OFRECE UN CHAUFFEUR MEcánico con buenas referencias igual de jardinero, sin pretensiones, igual vo al campo. Teléfono FO-2608.

SE OFRECE CHAUFFEUR ESPAñol experto toda clase máquinas y mecánica, sin pretensiones, y con referencias de buenas casas. Teléfono U-6605.

129- OFICINISTAS

TAQUI-MECANOGRAFA ESPAÑOLA inglés, con experiencia comercial, desea trabajar fija o por horas. Tiene referencias. Monte 133, departamento No. 8.

OFRECE SUS SERVICIOS, DE 8 A 1 p. m., experto mecanógrafo y taquígrafo bilengual. Habla correctamente el inglés. No tiene aspiraciones muchas. Cualquier cosa razonable, viene bien. Llame: F-3210 y deje su nombre y dirección.

SE OFRECE CHOFER ESPAÑOL, experto en toda clase de máquinas. Tiene referencias de buenas casas y sin pretensiones. Telf. U-6605.

SE DESEA COLOCAR UN JOVEN, como mecanógrafo. Conoce correctamente el inglés. Tiene experiencia en oficinas consulares, aduanales, de gomas y oficina en general. Tiene buenas referencias. Llame: a O. de la Rúa. Telf. A-7231.

SE OFRECE UNA JOVENCITA MEcanógrafa y taquígrafa. Informes: Infanta 49 A, esquina a Llinás, taller de costura.

TENEDOR DE LIBROS Y MECANOgrafo, cubano, buenas referencias. Fijo o por horas. Mucha práctica. Teléfono M-7696. Preguntar por Félix.

131- OFERTAS VARIAS

SE OFRECE MATRIMONIO ESPAñol de mediana edad para encargado de solar, ofrecemeos un buen cumplimiento y se responde con fianza memento 29 Pregunten por Vicente Bouza.

SE DESEA COLOCAR UN JOVEN de 15 años, para casa particular o para comercio. Informes: Teléfono: U-6509.

SE OFRECE MATRIMONIO, SIN HIjos. El para cocinero; y ella, para criada de mano o manejadora. No les importa salir al campo. Tienen buenas referencias. Telf. A-9108.

SEÑORA JOVEN SOLICITA EMpleo, dependienta o cajera Farmacia, Laboratorio, tienda de ropa, sabe coser, tiene referencias. Informan telofono U-1310 de 9 a 12 .

SE SOLICITA MATRIMONIO PEninsular para encargado casa vecindad a cambio de una habitación. Paula 72, Informes: Lugareño 3, 2o. piso.

EL TESORO DEL PIRATA — PIERDEN LOS PIRATAS

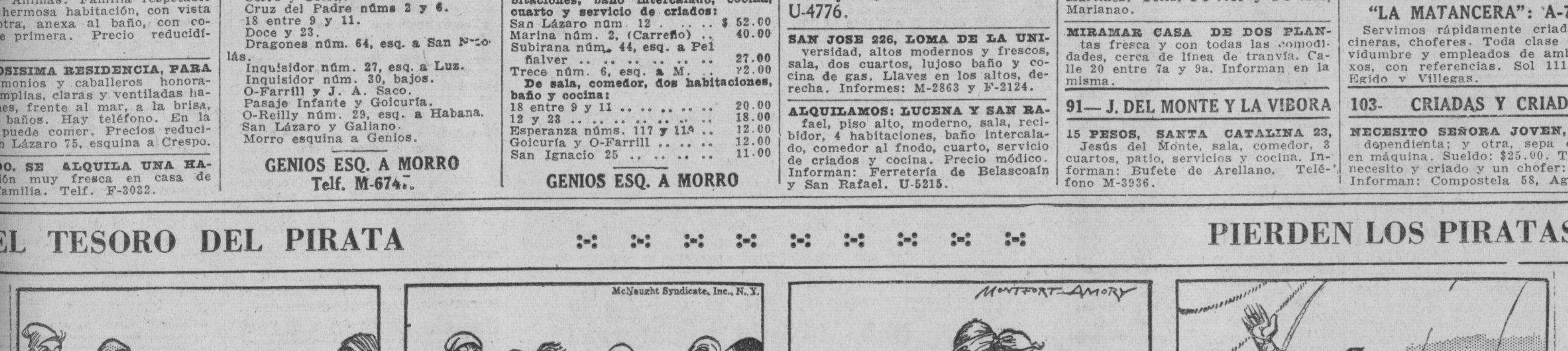

Los piratas del «Royal James» arrojaron las armas al suelo cuando se encontraron frente a frente con los piratas del «Venganza» que habían venido al abordaje; éstos, a pesar de las órdenes de batalla de su jefe, siguieron el mismo ejemplo, pues no se atrevieron a pelear contra sus propios compañeros.

Pronto se mezclaron unos con otros y comenzaron a charlar y a bromear acerca del imperdonable error que habían cometido al combatir entre sí, engañados por la nicola. Al ver aproximarse a Prudencia, que venía a curar a los heridos, le abrieron paso respetuosamente. La chica estaba ganando ya un puesto en el corazón de esos hombres endurecidos.

Barbanegra, después de haber roto el sable en el fútil empeño de acuchillar a su contramaestre, Richards, hizo que Jerry lo llevara de regreso a su barco. Los infortunios que le habían ocurrido últimamente, desde la explosión que le cegara doblegaron el carácter altivo y autoritario del temido pirata.

Mientras tanto, el capitán González, cuyo barco habían tratado en vano de apresar los piratas, ordenaba a su tripulación que rezara de rodillas en acción de gracias. El barco español, con el velámen remendado, navegaba tranquilamente, fuera ya de todo peligro y del alcance de los averiados barcos de los piratas.

DESPUES DE LA BATALLA

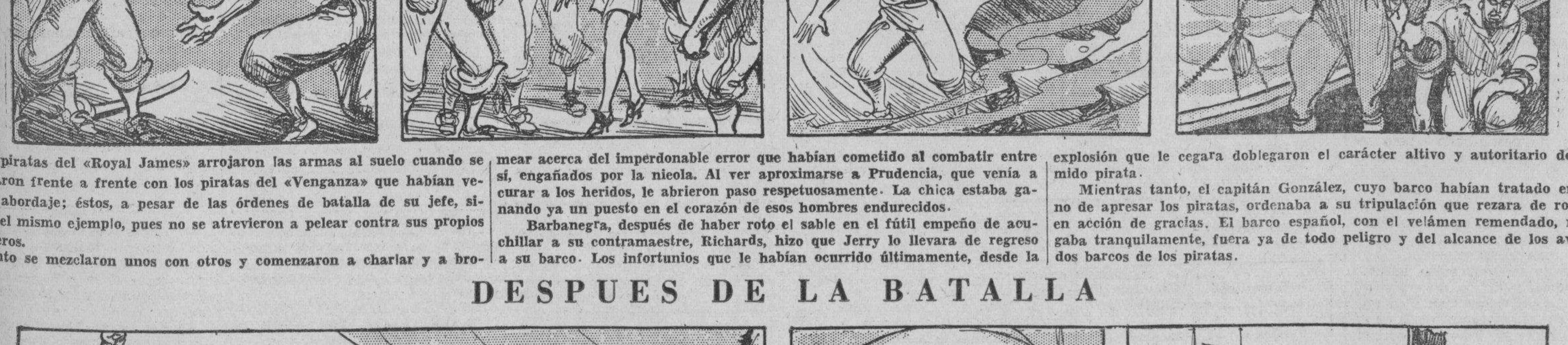

Un día entero se gastó a bordo de los dos barcos piratas, el «Venganza» y el «Royal James», en tapar las perforaciones que las balas habían hecho en los cascos y en limpiar las cubiertas de los restos de la batalla. La tarea de remendar las velas para poder siquiera navegar a medias, no fué cosa [illegible]ria.

Barbanegra, decaído y descorazonado, se había retirado a un lugar al pie del mástil, sobre el cual puso un toldo improvisado Jerry Hart, el muchacho prisionero que, desde que comenzó la batalla le servía como lazarillo y ahora como enfermero. El decaimiento del feroz pirata llamaba la atención a sus marineros que en otro tiempo tanto le temían.

Prudencia, que antes había sido la enfermera de Barbanegra, lo había dejado ahora para dedicarse al cuidado de los heridos de gravedad. Al fin y al cabo, el capitán pirata se hallaba en estado de convalecencia, sufriendo apenas de la ceguera y el golpe de la cabeza, mientras que otros estaban a las puertas de la muerte por las heridas recibidas en la batalla.

Richards y Bonnet se dividieron entre sí la tripulación que quedaba ilesa Después de hundir en el mar a los muertos y de organizar la curación de los heridos, resolvieron dirigirse a la costa y buscar la primera bahía favorable para desembarcar y dar fin a la reparación de las naves.

M.E.C.D. 2016

Cuba necesita una marina mercante propia

por PAOLO NICOLAI

HAY verdades que no todo el mundo está dispuesto a confesar. Es un fenómeno típico de nuestra época y fácil de comprobar, en la esfera individual al par que en la más vasta de la colectividad.

Nos pasa, a diario, encontrarnos con antiguos compañeros de mocedad, quienes, tras un largo giro de frases alusivas a la precaria marcha de los negocios, acaban por pedirnos la clásica peseta.

Un falso pudor, hijo de los tristes tiempos en que vivimos, les impide confesar su presente estado de miseria. Y no se dan cuenta de que este procedimiento dilatorio es el menos indicado para inspirarle a uno la necesaria confianza o el interés por su odisea personal.

Si de lo individual pasamos a lo colectivo, nos encontramos con que un mal entendido nacionalismo ciega a casi todos los pueblos, alejándolos cada vez más de la clásica ley de las proporciones.

Pregúntenle a un ciudadano de la República de San Marino o de Andorra el por qué de una milicia cuyos gastos no guardan proporción con su típica situación geográfica y efectiva potencialidad económica del país. Y verán cómo él, muy orgulloso de sus muchos siglos de independencia, los mirará con verdadero asombro y con una puntica de indignación.

Otra verdad a la que muchos temen es la de que una revolución merece tal nombre sólo a condición de que vaya sustituyendo gradualmente con sus propios institutos jurídicos a los del régimen derrocado. De no ser así, resulta muy difícil, por no decir imposible, trazar una línea divisoria bien definida entre revolución y anarquía: ambas se confunden por los mismos violentos procedimientos encomendados a destruir todo lo existente, en la equivocada creencia de que la felicidad de los más pueda descansar en la locura de los menos.

No son pocos los cubanos que declarándose—en la calle—decididos partidarios de una Marina de Guerra que sea todavía más fuerte y rica de mayores unidades, les confiesan—en privado—que no ven la necesidad de una Marina de guerra, puesto que Cuba no tiene, por un extraordinario privilegio geográfico—enemigos tradicionales. Y que su vecino más próximo, el del Norte, es demasiado poderoso para que su pequeña flota pueda constituir, el día de mañana, un eficaz instrumento de defensa contra sus veleidades imperialistas. Estos mismos señores acabarán diciéndoles que no logran convencerlos de la utilidad, en Cuba, de una marina de guerra, amén de no proporcionar los medios de vida a unos cuantos miles de ciudadanos.

Pues bien, nosotros conocemos a un revolucionario de verdad, de aquellos que cuando la cubanidad parecía hundirse irremisiblemente en los torbellinos de la desintegración social, no dudó un instante de tomar su parte de responsabilidad, luchando valientemente en defensa de los ideales de la Revolución. Esta magnífica figura de cubano nuevo, al que indiscutibles méritos revolucionarios ascendieron, hace unos meses, al importante cargo de Jefe de la Marina Constitucional, se dió cuenta en seguida de una gran verdad. El ha comprendido que desde un alto puesto público, a la Revolución sólo se sirve construyendo. Y en el noble empeño de sacar a la Marina del simple papel de representación nacional que tiene hoy en día, se propone ampliar su limitada esfera de acción, abriéndole nuevas rutas no belicosas, llegando a la conclusión de que Cuba puede y debe contar con una Marina Mercante suya.

Y es precisamente sobre esto que fundaré los sucesivos artículos comentando el proyecto que el teniente coronel González, Jefe de la Marina Constitucional, presentó a la consideración del señor Presidente de la República.

CADA DIA PARECE MAS INEVITABLE QUE HAYA GUERRA ENTRE ITALIA Y ETIOPIA

ABISINIA CONFIA TODAVIA EN LAS GESTIONES DE INGLATERRA

Los tribeños etiópicos, sin calzado pero llenos de patriotismo, acuden a millares a pedir que les den armas

«Si viene la guerra—dice el Emperador—estaremos preparados. Durante muchos siglos Etiopía no ha sido conquistada y tampoco será vencida ahora. Las mujeres y los niños son patrióticos»

ADDIS ABEBA, agosto 19. (AP.) Millares de nativos, con los pies descalzos, moviéndose con precisión militar, continúan dirigiéndose a las fronteras como respuesta a la amenaza de invasión italiana, al propio tiempo que los consejeros de la corona declaran:

«Si viene la guerra, estaremos preparados. Por espacio de muchos siglos Etiopía no ha sido conquistada. No será vencida ahora.»

A corta distancia de la Legación de los Estados Unidos y en distintos lugares de la ciudad, millares de reclutas descalzos hacen ejercicios rencias de París, limitándose a de-

Con el propósito, según parece, de buscar fondos para la compra de municiones, los directores del Banco Nacional de Etiopía celebraron hoy una sesión especial bajo la presidencia del Emperador.

Las cantidades de armas y municiones que se dicen llegan a Etiopia por el Sudán no bastan ni con mucho para las necesidades en vista de las demandas de las impacientes tribus que reclaman fusiles y municiones.

El Emperador Haile Selassie recibió con su acostumbrada serenidad la noticia del fracaso de las conferencias de París, limitándose a decir que la última palabra en el pleito italo-etiópico no tenía que darla París, mientras un alto funcionario agregó:

«Todavía confiamos en la Liga de las Naciones. Estamos seguros de que Inglaterra, con su resolución y tradicional paciencia hallará solución al problema.»

Muchas mujeres siguen pidiendo autorización para unirse al ejército. Parece, sin embargo, que la mayoría se han ofrecido como cocineras, enfermeras y portadoras de municiones.

El espíritu guerrero ha llegado también a los niños, los cuales celebran desfiles por las calles llevando palos a guisa de fusiles.

El Presidente de Bolivia, Sr. Tejada Sorzano, suspendió las negociaciones para la reorganización del Gabinete

Espera a que Bautista Saavedra conteste a la consulta que le fué formulada. El Sr. Tejada no cree que los Partidos le nieguen su cooperación para realizar su plan de Gobierno

LA PAZ, Bolivia, agosto 19. (AP.) En la reunión semanal celebrada por el Presidente con los periodistas, dijo el señor Tejada Sorzano que había suspendido virtualmente las negociaciones para la formación de un nuevo gabinete en espera de que Bautista Saavedram, jefe del Partido Republicano Socialista, conteste a la consulta que le hizo el subjefe Román Paz.

«No creo—dijo el Presidente—que los partidos políticos se nieguen a colaborar conmigo en atención a que el protocolo de Buenos Aires mereció la aprobación de todos.»

Agregó que el asunto de los prisioneros y las demás cuestiones relacionadas con el protocolo se continúan estudiando en Buenos Aires.

«Ha surgido una discrepancia — siguió diciendo — acerca de la interpretación de las palabras del protocolo «canje y repatriación», y en vista de que no puede llegarse a un acuerdo, esperamos que trancurran los noventa días fijados en el protocolo para que la conferencia de paz anuncie la terminación de la guerra, después de la cual no debe quedar un solo prisionero en Bolivia y Paraguay, por transformarse inmediatamente en hombres libres.

«Sin embargo, dentro de las negociaciones para la devolución de los prisioneros, citaremos los antecedentes que ofrecen el conflicto entre Perú y Colombia, en que a raíz de la firma del protocolo en Ria Janeiro, Colombia devolvió los prisioneros peruanos.

«Los asuntos de la post-guerra me preocupan hondamente, como sostuve en el mensaje presidencial, Bolivia necesita no menos de cien millones anuales para atender a todas sus obligaciones. Para las deudas atrasadas y los créditos de guerra necesita alrededor de 30 millones de bolivianos, y para el pago de los empleados de la administración y las obras públicas unos 70 millones.

«El Gobierno se ha trazado un plan global para allegar fundos con ese objeto. Dentro del comercio se levantará la prohibición de cierta clase de artículos que sin ser de lujo consideramos necesario importar. Las reparaciones del control de giros y consumos continuarán en vigor mucho tiempo a fin de regular la distribución del oro.»

Las fuerzas de aviación de Estados Unidos realizan diversos ejercicios para la guerra

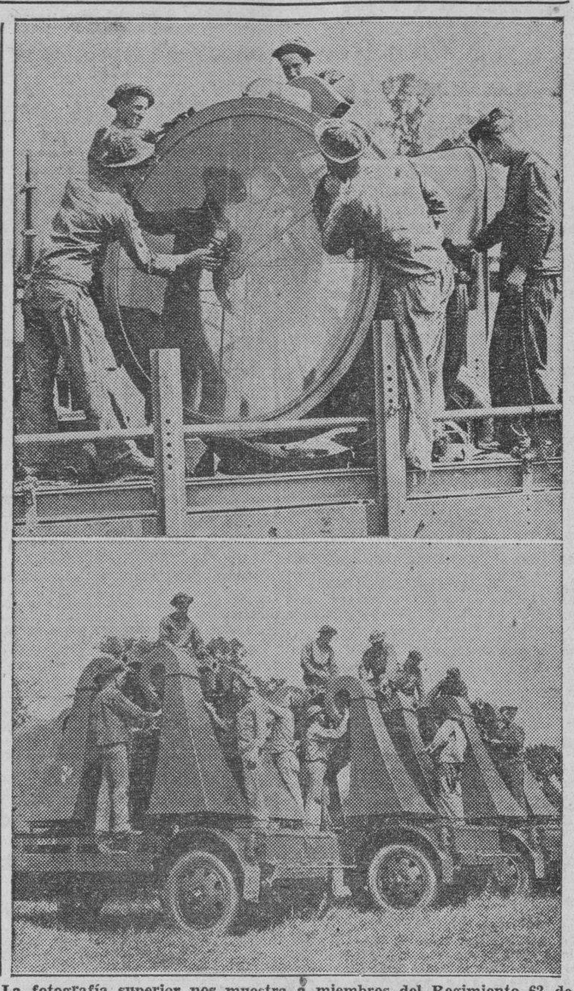

La fotografía superior nos muestra a miembros del Regimiento 62 de Artillería de Costas preparando un gigantesco reflector, que emplea la división antiaérea para fijar la posición de los aviones enemigos durante la noche. En la inferior, soldados de la misma unidad táctica preparando los detectores de sonidos que apresarán el susurro de los motores de los aviones antes de hallarse a la vista. Estos artefactos han sido emplazados en Pine Camp, Estado de Nueva York, en donde se ejecutan en la actualidad importantes maniobras militares. (Foto AP.)

"Italia no quisiera abandonar la Liga de las Naciones, pero si se nos lleva hasta la puerta saldremos".-Aloisi

«No tenemos esperanzas en los resultados de Ginebra y no veo bases para nueva discusión—agregó—. Los canales de la diplomacia tienen pocas probabilidades de arreglar el caso»

PARIS, agosto 19. (AP).—El Barón Pompeo Aloisi de Italia, al abandonar el escenario de la conferencia tripartita hoy, confirmó la creencia que abrigan los altos funcionarios del Gobierno francés de que la guerra con Africa, es inevitable e inminente, diciendo:

«No tenemos esperanzas en los resultados de Ginebra. No veo bases para una nueva discusión. Italia no quisiera abandonar la Liga, pero si se nos lleva hasta la puerta, saldremos de ella».

Antes de que hablara el barón Aloisi, los funcionarios franceses predecían ya grandes nubarrones para Europa, y el regreso a «la ley de la selva», como resutado del fracaso de la conferencia tripartita. Un alto funcionario había dicho privadamente que «Europa se halla ante una crisis análoga a la de 1914».

Los franceses han depositado algunas esperanzas en los esfuerzos de la Liga de las Naciones, pero Aloisi en manera alguna trató de desvanecer los temores que aquéllos abrigan de que Mussolini, continúa sin vacilaciones su marcha hacia la conquista de un poder colonial cuando agregó:

«Los canales diplomáticos tienen pocas probabilidades de arreglar nuestras diferencias con Etiopía».

En cuanto a la garantía de independencia e integridad que ofrece el convenio de la Liga de las Naciones, para los países que a ella pertenecen, dijo Aloisi:

«La Liga se comprometió a hacer muchas cosas que no ha hecho».

También declaró que Italia no ha decidido enviar representantes a las sesiones del Consejo de la Liga, que comenzarán el 4 de septiembre.

Estos comentarios han tenido un efecto deprimente sobre los franceses que se hallaban ya atarmados de por sí ante el fracaso de los esfuerzos de Anthony Eden de la Gran Bretaña y del primer ministro Pierre Laval para encontrar el medio de hallar solución pacífica al conflicto, por las siguientes razones:

Primera: la posibilidad de perder la amistad italiana.

Segundo: La amenaza que existe para la existencia de la Liga de las Naciones.

Tercera: El golpe que reciben las esperanzas que habían concedido los franceses acerca de la formación de un frente unido por las potencias que fueron aliados contra Alemania.

Cuarta: Por lo que significa de quebranto para los tratados, de los cuales depende todo el sistema de moralidad internacional.

El primer ministro Laval se despidió de Eden, que salió para Londres, con un apretón de manos y un «hasta el 4 de septiembre en Ginebra». Su despedida al barón Aloisi, fué sobria y más formal.

Los funcionarios franceses temen que la amistad franco-italiana, reanudada en enero último, cuando Laval conferenció con Mussolini en Roma, se haya perdido. Esperaban que el frente de Stressa, en virtud del cual las tres naciones se habían comprometido a actuar de común acuerdo, duraría, pero consideran que las hostilidades de Italia, contra Etiopía, son demasiado para que pueda pensarse que Mussolini estaba dispuesta a ayudar a Francia, después que este país, no lo ha apoyado ahora.

En cuanto a la Liga de las Naciones, dicen que se halla tan debilitada que es posible que fallezca si Italia se retira y si el mundo entero se convence de que los tratados de la Liga, pueden violarse por cualquiera de las grandes potencias y que nadie puede contener la guerra.

La gran interrogante alemana está presente siempre en la memoria de los franceses, desde que el tratado de Versalles comenzó a vacilar bajo el corte tajante de la denuncia por parte de Alemania, de las cláusulas militares del mismo. Los estadistas franceses han estado buscando al procedimiento para impedir el resurgimiento de la potencia alemana y habían puesto todas sus esperanzas en la organización de los ex-aliados en un frente sólido.

El difunto ministro de Estado Henri Barthou, que cayó abatido por las balas de un asesino, estaba a punto de completar su «famoso anillo de acero», alrededor de Alemania. Francia había organizado ya la «Pequeña Entente» de Yugoeslavia, Checoeslovaquia y Rumanía con el mismo fin. Ha concertado una alianza militar con Rusia. Las fortificaciones francesas se enlazan con los reductos de Bélgica. Con la Gran Bretaña e Italia, ha garantizado la independencia de Austria. Con esos dos países a su lado se creía segura.

Pero la situación ha cambiado. Aunque rancia cuetna con el apoyo británico, recuerda que la Gran Bretaña, concertó el 16 de junio un pacto naval con Alemania. Ahora la cuestión italiana viene a complicar la cuestión. Los funcionarios franceses están intrigados por saber de que manera Italia trata de ejercer influencia en la Europa Central si Francia e Inglaterra, intervienen en lo que se llama sus sueños colonia-

Prevalece la opinión de que la única seguridad de Europa y la paz europea dependen del respeto a los tratados y que corresponde a la Liga de las Naciones, imponer ese respeto.

Si el sistema de la Liga de las Naciones, fracasara, dijo hoy un alto funcionario francés, resultado será «la ley de la selva».

DE 40.000 HOMBRES SE COMPONDRAN LOS EFECTIVOS DE LA AVIACION ITALIANA

ROMA, agosto 19. (AP).—Por un decreto publicado hoy, se aumentan los contingentes de la aviación italiana en 16.248 individuos, contándose 500 oficiales y pilotos, 1,860 clases de tropa, 10.988 soldados, 1,500 oficiales de la reserva y el personal técnico necesario, hasta elevar el total del personal aéreo a 40,000 hombres.

SIGUEN EXALTADOS LOS ANIMOS EN ITALIA, EN FAVOR DE LA GUERRA

ROMA, agosto 19. (AP).—En la Plaza de Venecia, junto al Altar de la Patria, con grandes actos patrióticos, efectuóse la apoteósis del ministro de Obras Públicas, Luigi Razza, que con otros seis compañeros pereciera al estrellarse el avión en que se dirigía a Abisinia, en las cercanías de las frontera meridional de Egipto, el día 7 de. En esta capital se considera que la catástrofe en que perdieron la vida esos aviadores es «un monumento a la misión sagrada que para la civilización realiza Italia», haciendo más fieras e intensas todavía las palabras del Duce a los «camisas negras»:

—¡Esta es la hora solemne de Italia!

El acto se efectuó en la Iglesia de San Marco, presidiendo el acto el Duce Mussolini, rodeado de altos dignatarios del Estado.

Mientras tanto, la nación se moviliza económicamente para hacer frente a las contingencias del conflicto, que, momento por momento, parece más cercano. El Estado corporativo ha entrado en la más enérgica dirección de todos los elementos de la vida económica de la nación.

Los periódicos, refiriéndose al fracaso de la conferencia tripartita de París, publican mensajes desdeñosos no tan sólo para la Gran Bretaña, sino también para la Sociedad de las Naciones y las corporaciones internacionalistas de la paz.

La hija de Laval se ha casado ayer con un Lafayette

La ceremonia fué sencilla y se desmintió la noticia de una dote de 10 millones

PARIS, agosto 19. (AP.)—Maria Jose Laval, la preciosa morena hija del presidente del Consejo de Ministros de Francia, se casó hoy con un descendiente del general Marqués de Lafayette, el Conde Ranato Adalberto de Chambrun, ciudadano honorario de los Estados Unidos, por méritos de sus antepasados. Es además sobrino del difunto Nicholas Longworth, ex-presidente de la Cámara de Representantes de los E. U.

Se ha desmentido la noticia de que la muchacha recibiera una dote prenupcial de 10.000,000. Hoy se efectuó la ceremonia por lo civil del matrimonio en la Casa Consistorial y mañana, con modestia, se efectuará la religiosa en el pequeño templo de Santa Clotilde, situado detrás del palacio de Relaciones Exteriores. Entre los testigos figura el general Pershing.

Solamente entraron en el ayuntamiento 100 invitados, cuidando la policía del orden en la calle donde se agolpaba el público.

En la casa particular de M. Laval se ofreció un almuerzo a los contrayentes. Ella tiene 23 años y él 28.

FUERTE TORMENTA EN ROSTOV, SOBRE EL DON

MOSCOU, martes, Agosto 20 (AP) Despachos llegados hoy de Rostov-sobre el Don— dicen que el día 18 descargó sobre aquella zona una tempestad que produjo quince muertos.

Según el almirante Sims. aumenta el desconcierto entre el alto mando de la Armada y la Secretaría de Marina

«Escuadra que no se encuentra siempre pronta para la guerra no tiene empleo alguno—dijo—y es para que el cabello se ponga de punta pensar en lo que ocurriría si estallase una guerra»

«Atlantic Monthly» que se ha puesto hoy a la venta declara el almirante Sims que «la moral de la Armada se encuentra en franca periclitación y que los más altos personajes dirigentes de la flota y de la secretaría de Marina, son «notoriamente ineficaces».

Esta condición, según declara, procede de que el actual sistema de ascensos da lugar a que sean inevitables las injusticias.

«Escuadra que no se encuentra siempre presta a la guerra no tiene empleo alguno», asegura el jefe de la Armada (1917-1918); y es para que el cabello se ponga de punta contemplando cuáles serían los resultados de un súbito estallido de las hostilidades en instantes como el presente en que la escuadra y la Secretaría de Marina resultan estar en manos de los oficiales a los cuales falta la confianza esencial en el servicio.

El remedio, según él, consiste en poner el problema de los ascensos ante autoridades competentes para su estudio, crítica y proposiciones constructivas, que, en caso de ser preciso, se ratificarían por el Congreso.

Según Sims, de acuerdo con los actuales sistemas, aunque se viene creyendo por el personal de servicio que «la Junta de Selección hace lo mejor que puede en las actuales circunstancias», juzga que si se pusiera a su disposición una información adecuada, los hechos resultarían en mejoramiento general del personal de servicio.

APROBADA LA LEY DE UNIFICACION ECONOMICA DE LA PRODUCCION DE CARBON EN LOS ESTADOS UNIDOS

WASHINGTON, agosto 19. (AP).—Aprobada ya por la Cámara de Representantes por un margen de 26 votos, en votación de 194 contra 168, la Ley Guffey, que establece la «Comisión del Carbón Bituminoso» y cuyo designio es la estabilización de la consideración del Senado, en donde se pronostica su pronta aprobación, aunque tendrá que pasar por las regulaciones del turno de leyes que tiene sometidas a su consideración la alta Cámara.

La ley establece un régimen uniforme de salarios, horas de labor, código de precios, prácticas de venta, etc., con sus escalas de tasas e impuestos.

Se cree que una de las finalidades de la rápida aprobación de esta ley ha sido la de contrarrestar la actitud de ciertas agrupaciones obreras, que amenazaban con la huelga, si no establecían escalas apropiadas de jornales.

NO EXPULSARAN A GARRIDO DE COSTA RICA

SAN JOSE, Costa Rica, agosto 19. (AP).—El Presidente de la República ha declarado que no expulsará al señor Tomás Garrido Canabal del territorio de Costa Rica, puesto que no ha cometido acto alguno contra la ley en esta nación. Canabal ha manifestado: «Me siento satisfecho de la manifestación hostil de los estudiantes, pues dió lugar a otro grupo para que viniera a conferenciar conmigo, demostrando su franca simpatía por la causa de los trabajadores y la acción socialista desarrollada en Tabasco. Creo que mi estancia en los jóvenes países centroamericanos está despertando inquietudes y grandes anhelos por una organización social más justa y mejor».

Se informó a los comunistas que se hallan reunidos en Rusia, sobre los preparativos militares en E. Unidos

Se sabe que están reforzando sus posesiones en el Pacífico, particularmente sus grandes bases militares y navales, y creando otras en esa zona y también en Aleutinas y Alaska

MOSCOU, agosto 19. (AP).—El Congreso de la Tercera Internacional recibió esta noche un informe en el cual se asegura que los Estados Unidos están participando en la competencia de armamentos con gran actividad.

El nombre de los Estados Unidos figuró en un informe de M. Ercole, delegado italiano, acerca de «los preparativos para nuevas guerras imperialistas».

Declarando que se está efectuando una competencia de armamentos en el Extremo Oriente y en el Pacífico, Ercole aseguró que «el actual período se caracteriza por los trabajos para tomar posiciones estratégicas».

«Entre otras cosas que sabemos—dijo—se halla la de que los Estados Unidos están reforzando sus posesiones en el Pacífico, particularmente sus grandes bases militares y navales.

«Al mismo tiempo los americanos están creando nuevas bases en el oeste del Pacífico, en las Islas Aleutinas y en Alaska. Estas medidas son contestación a las que ha adoptado el Japón».

EXPULSADO DE RUSIA UN PERIODISTA POLACO

MOSCU, agosto 19. (AP).—El Soviet de Rusia ha mostrado hoy la puerta a un periodista polaco acusado de haber escrito un artículo en que se decía que en una granja experimental «para mejorar la próxima generación soviética» se iban a realizar cruces entre monos y seres humanos.

El gobierno inmediatamente ordenó la deportación de Jan Otmar Berson, veterano corresponsal en Moscú de la Agencia telegráfica polaca y de la «Gacelta de Polska» de Varsovia.

El «Pravda», órgano del partido comunista, además de acusar a Berson del artículo en cuestión, dice que Berson se burló de la juventud soviética, declarando que la Unión soviética tiene designios territoriales sobre Polonia y que ha llamado a los rusos «campeones de embustes».

Berson, que no ha sido detenido, dijo que mañana por la noche partirá para Varsovia. Negó que su artículo sea ninguna fantasía.

En California los restos de W. Post y de Will Rogers

J. Crosson, famoso aviador del Artico ,manejó el avión que condujo los cadáveres

LOS ANGELES, agosto 19. (AP.) El avión que conduce los restos de Wiley Post y Will Rogers llegó procedente de Vancouver, Colombia Británica, a Seattle, a las 9 y 45 de la mañana, manejado por Joe Crosson, famoso aviador del Artico ,que en más de una ocasión ha realizado servicios como el que ahora ejecuta. Poco después, en un avión Douglas piloteado por William Winston, llevando como simple pasajero al mismo Crosson, los restos partían hacia esta ciudad.

Crosson, interrogado si era cierto que él advirtiera a Wiley Post que se resguardase de los riesgos del Norte, nada dijo, enunciando que simplemente habíase despedido de él, a la partida.

El rostro de Wiley Post no se hallaba muy desfigurado, pero los miembros hallábanse destrozados. En cambio, la cara de Rogers se hizo pedazos en el terrible choque.

En el anfiteatro de Hollywood, en Los Angeles, se celebrarán solemnes actos fúnebres por ambos, concurriendo unas 20,000 personas.

Los restos de Post serán llevados a Oklahoma, y los de Rogers serán depositados provisionalmente en una bóveda, en Forest Lawn, no lejos de Mary Dressler y Filrenz Ziegrleld.

Después, serán trasladados también a Oklahoma, para ser sepultados no lejos de los de Post.

LOS CADAVERES DE ROGERS Y POST EN CALIFORNIA

BURBANK, California, agosto 19 (AP.)—El aeroplano que trajo los cadáveres de Will Rogers y Wiley Post, aterrizó en la terminal aérea de esta ciudad a las 6 y 20 de la tarde, hora del Pacífico.

EXPONDRAN EN EL CAPITOLIO DE OKLAHOMA LOS RESTOS DE POST

OKLAHOMA CITY, agosto 19. (AP.)—Los restos de Wiley Post serán expuestos bajo la cúpula del capitolio del Estado, para lo cual dió ya el permiso la familia del aviador, residente en Maysville.

El gobernador ha designado escoltas honorarios del féretro y porta cintas a 150 de los más notables aviadores y simpatizadores de la aviación de este Estado.

Cinco bandoleros chinos recibieron la muerte de manos de la Gendarmería

PEIPING, China, agosto 19. (AP).—El asesinato de Gareth Jones, periodista británico secuestrado por los bandidos, ha sido vengado por los gendarmes chinos, los cuales dieron muerte a cinco de los bandoleros.

Uno de los bandidos, herido cuando sus compañeros fueron muertos por los gendarmes despachados por el Gobierno nacionalista chino, dijo que Jones fué asesinado cerca de Paochang porque no quería seguir a sus secuestradores.

Jones, ex-secretario de David Lloyd George, fué hallado cadáver el viernes pasado, varias semanas después del secuestro que se registró cerca de Kalgan, en la Mongolia interior.

Lea AVANCE todas las tardes. Dirigido por José I. Rivero.

Ha sido anulada la elección del hijo de Plutarco E. Calles

El General R. Rodríguez, Gobernador de Querétaro en lugar de S. Osornio

CIUDAD MEXICO, agosto 19. (AP).—Las informaciones oficiales de Querétaro dan cuenta que el coronel Ramón Rodríguez Familiar, que fué jefe del cuarto militar del ex-Presidente Abelardo Rodríguez, ha triunfado en las elecciones que se celebraron ayer para cubrir el cargo de Gobernador.

Reemplazará al general Saturnino Osnorio, que probablemente será procesado con motivo de la reciente muerte de Enrique Río, de nacionalidad española, que tenía la concesión de la Lotería.

Las elecciones para gobernador celebradas el 28 de junio en Nuevo León han sido anuladas formalmente esta noche por Silvano Barba González, secretario del Interior. Anunció la anulación de las elecciones después de conferenciar con el Presidente Lázaro Cárdenas. Los dos candidatos, general Fortunato Zuazua y Plutarco Elías Calles, hijo, se disputaban la victoria.

Despachos de Veracruz dicen que unas ochenta mil mujeres del campo y de las fábricas votaron ayer en las elecciones municipales, siendo esta la primera vez que la mujer mexicana participa en unos comicios.

Sigue afirmándose que si estalla la guerra italo-abisinia, Inglaterra le dará todo su apoyo a Haile Selassie

El Presidente del Reichsbank, doctor Schacht, manifestó que la persecución de los judíos será la causa de males sin cuento para la economía alemana, causando sorpresa

BERLIN, agosto 19. (AP).—El periódico «Der Angriff», en una información publicada bajo el acápite «La respuesta de Mussolini es un golpe para la Gran Bretaña», dice, suscrito por el corresponsal en Londres, lo siguiente:

«He sabido de la fuente más fidedigna que el embajador de la Gran Bretaña en Roma informó al gobierno italiano que la declaración de guerra de Italia a Etiopía sería correspondida por Inglaterra con la ocupación inmediata de los territorios del Nilo Azul y del lago Tsana. Además, no se oculta en los círculos políticos que en caso de guerra la Gran Bretaña no titubeará en dar todo su apoyo al emperador Haile Selassié.

«Es natural que si la Gran Bretaña e Italia no llegan a un acuerdo, en una u otra forma, se llegará a un nuevo incidente de Fachoda».

En Londres, empero, se desmiente toda esta información.

SCHACHT EXPONE QUE LA PERSECUCION A LOS JUDIOS OCASIONA MALES SIN CUENTO A LA ECONOMIA ALEMANA

BERLIN, agosto 19. (AP).—Hablando en la sesión inaugural del Congreso de Penitenciarías, el ministro de Justicia, Franz Guertner dijo que había que resguardar más enérgicamente a la comunidad de los maleantes y criminales, aplicándoles correctivos en consonancia con el mal ocasionado a la colectividad. Agregó que de este sistema que él preconiza se producirá el que se haga un censo más cuidadoso de los reincidentes, para evitar que repitan sus desafueros.

También anunció Guertner que el régimen nazi ha sustituído el viejo aforismo legal de «nulla poena sine lege» (no hay pena sin ley), por el de «nulla crimen sine poena», por el cual se aplicarán los castigos en medida de las culpas, supliendo las lagunas de la legislación penal.

En los círculos que poseen intereses ha producido sorpresa la noticia de que el Dr. Schacht, presidente del Reichsbank, en un discurso pronunciado en Koenigsberg, seonunciara contra «los actos individuales sin dirección» que se están produciendo contra los hebreos, y los cuales, según él, causan el marasmo en los negocios.

Los periódicos matinales no destacan mucho la noticia, que se despliega en la prensa de la tarde, aunque sin comentario editorial. La Bolsa, actuando bajo esta impresión, estuvo en cierto modo poco activa.

El ministerio de propaganda ha ordenado la expulsión del periodista Italiano Mario da ilva, corresponsal del «Lavoro Fascista», por acusársele de «enviar informaciones que desagradan al Gobierno alemán». Ya el mencionado periodista se ha marchado de Berlín.

EL PERIODISTA PANAMEÑO ACUSADO DE CALUMNIAR A LOS E. U. FUE LIBERTADO

PANAMA, Agosto 19 (AP)—El periodista Nelson Rounsevell, editor del «Panama American», que fué arrestado bajo acusaciones de calumniar al Ejército de los Estados Unidos, por el general H. B. Fiske y el coronel J. V. Heidt, de la Zona del Canal, quedó hoy en libertad, al suscribir por él la fianza diez residentes de esta región. Esta semana se le instruirá de cargos.

ACTUALIDAD INTERNACIONAL

ALGUNOS comentaristas conjeturan que de la lucha entre Italia y Etiopía habrá de producirse un alzamiento general de la raza negra contra la raza blanca. Algo parecido se dijo cuando la guerra ruso-japonesa. Algunos vaticinaron que los amarillos se levantarían contra los blancos en el Oriente entero y se vaticinó la insurrección general de la India, como si los hombres actuasen por móviles de geografía demográfica universal, en círculos concéntricos de acciones colectivas. Sin embargo de esto, la Gran Bretaña ayudó al Japón contra Rusia. Hoy, se quiere emplear también, el argumento racial, que no puede ser más falso, porque no tienen los negros de todos los países del mundo problemas más importantes, de objetivo inmediato, cercano, en sus propios lares, como es la inferioridad económica? ¿No sería una necedad, por ejemplo, que el negro de Cuba y los Estados Unidos pusiera su esfuerzo en defender al abisinio, cuando sus energías son menester en el mismo ambiente en que él vive y que es completamente inadaptable a la situación de Etiopía? La Gran Bretaña no titubeó en cercenar a Turquía para quedarse con las regiones petroleras de Arabia, importándole un bledo cuanto pensaran los musulmanes de sus dominios; y atacó a Afganistán cuando le vino en gana, sin considerar para nada las aspiraciones de los restantes pueblos iránicos.

Cuando los desórdenes de los «outlanders», el famoso raid de Jamieson y los sitios de Ladysmith y Kimberley, la Gran Bretaña se apoderó del Transvaal sin meditar en nada: le hacía falta el oro y los diamantes de esa región e hizo la guerra, para anexionarse esa importante colonia nerlandesógena.

A MAYOR abundamiento, ¿no arrojó Inglaterra de Egipto a los franceses cuando Mahomed Ali y no estableció allí el jedivato hereditario, a despecho de la hostilidad del Mahdi y de los estallidos del nacionalismo egipcio? Las campañas del Nilo debieran de llevar a la mente de todos los pueblos que si es antipática la agresión imperialista de Italia sobre Abisinia no lo es menos la hipócrita actitud de Downing Street queriendo aparecer como potencia desfacedora de entuertos —la misma potencia, empero, que se cruzó de brazos ante la agresión de la Manchuria por el Japón, porque acaso conceptuaba que así se ponía un valladar a los Soviets en el Lejano Oriente.

Mussolini hará la guerra en Etiopía. Cuenta con recursos para ello. La maquinaria militar italiana es poderosa y contra ella no podrán los infelices «asakir» del negus. ¿Por qué no aplica a Italia los mismos postulados que ella ha empleado siempre de «los intereses del hombre blanco» y la misión civilizadora? ¿O es que ese oficio está reservado por ley divina sólo a los Estados Unidos, la Gran Bretaña o acaso Alemania? ¿Por qué Downing Street no demuestra su buena voluntad devolviendo a Gibraltar?

PROTESTA el almirante Sims de las inmoralidades que, según él, existen en el sistema de ascensos de la flota de los Estados Unidos. El mal no es nuevo. Uno de los héroes de la armada, Simpson, ascendió por ese sistema. Amigo del Secretario de Marina, saltó por encima de Schley para mandar una escuadra durante la guerra hispano-americana y esto le dió brillantísima ocasión de hacer ejercicios de tiro al blanco con la escuadra de Cervera, cuyas piezas de artillería no tenían el alcance suficiente para batir a los buques norteamericanos en Santiago de Cuba.

SEGUN un cablegrama de «The Associated Press», en Austria creen que alguien pudiera atreverse a intentar la restauración monárquica para facilitar al Duce el salir inmaculado y valeroso de la aventura etiópica. En Roma seguramente no sienten esa inquietud. La Pequeña Entente caería sobre Austria tan pronto como se haga el intento. Si algún día Austria volviese a ser monarquía, habría de ser con propósitos de extenderse a otros paiss del Danubio, y ello no sería posible sino por una conferencia general, en que Francia e Italia estarían de acuerdo. El momento no es oportuno. Quizás en el problema danubiano haya ciertas concesiones italianas a Francia, para que la atracción de la República a la Pequeña Entente dé un paso al frente, a trueque de que se le deje mano libre en Abisinia.

Por otra parte, Mussolini está bien enterado de las palabras de Benus y Titulescu: —La restauración de los Hapsburgos significa la guerra.

SORPRENDE el que no se haya dicho ni una palabra más del vuelo soviético a los Estados Unidos, sobre el Polo Norte. ¿Recelos del Japón, acaso? La alarma del Sol Naciente podía ser muy justificada. O quizá a los Estados Unidos mismos no agradaría mucho esa propaganda comunista tan efectiva.—J. L. M.

Ha muerto un salesiano arrollado por un autobús

SAN SALVADOR, Agosto 19 (AP) El sacerdote salesiano José Gallero, profesor del Colegio «La Ceiba», situado entre esta ciudad y Santa Tecla, pereció atropellado por un autobús, en la carretera.

M.E.C.D. 2016

No publicaremos ningún trabajo que no sea realizado por nuestros fotógrafos, que estarán debidamente identificados con el carnet del Diario de la Marina

DIARIO DE LA MARINA

LA HABANA. MARTES, 20 DE AGOSTO DE 1935

SUPLEMENTO DIARIO EN ROTOGRABADO, DE ACTUALIDAD MUNDIAL TELEFONO M-3775

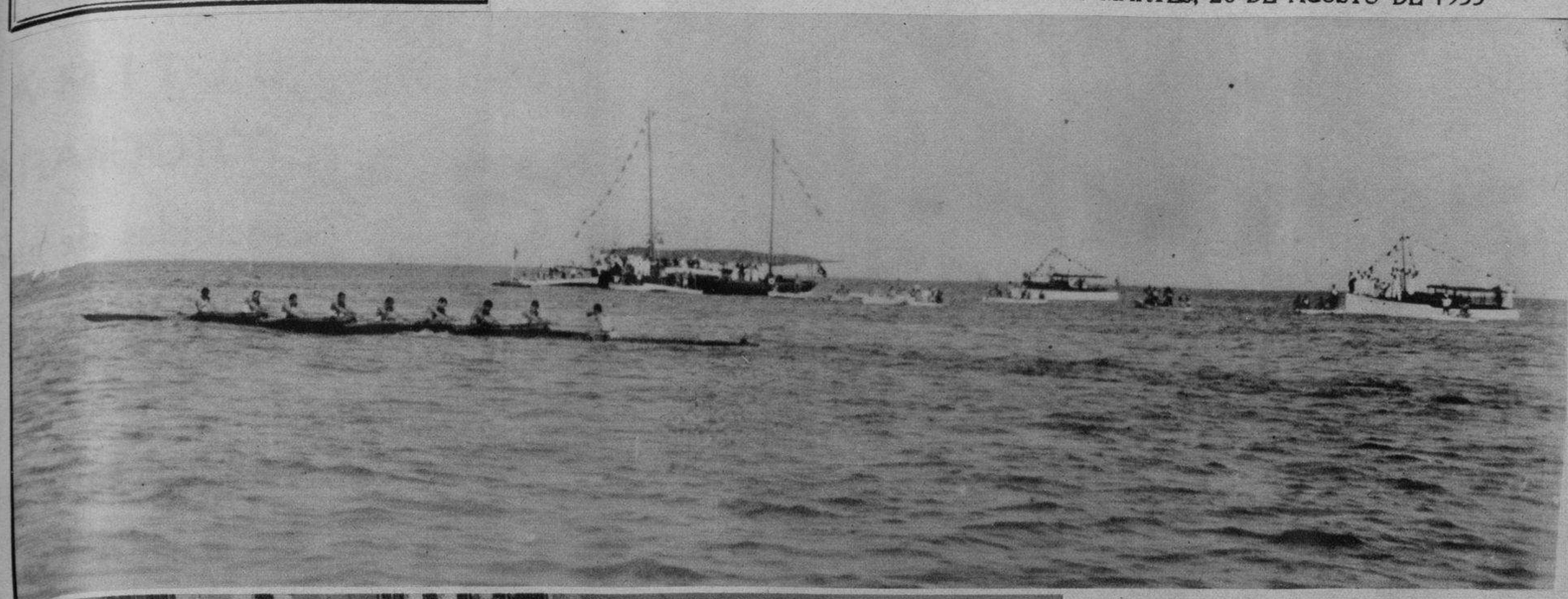

LA CANOA del Habana Yacht Club llegando a la meta en las justas de ocho remos celebradas en aguas de Marianao, el domingo, con una ventaja de dos largos y medio sobre el bote del Vedado (Foto D. M.)

EL CAPITAN CRUZ, formidable tirador que realizó magnífica demostración en el tiro de platillos, durante la fiesta cinegética celebrada el domingo en el Club de Cazadores del Cerro (Foto D. M.)

PRESIDENCIA del almuerzo ofrecido por el Yacht Club después de las regatas de remos. En la foto aparece el Presidente de la República coronel Mendieta, rodeado de los señores Oscar Hernández, José Iturrioz, Julio Forcade, Angel Aixalá, Emilio Marill, Rafael Posso, Miguel A. Riva, Charles Morales, Manuel Aspuru y Alberto Rueda (D. M.)

GRUPO DE NADADORAS que optaron en las competencias "junior" de natación de la Unión Atlética de Amateurs celebrada el sábado en la piscina del Casino Deportivo. En la foto se destacan Ofelia Gómez Molina, Alicia Arroyo, Odette Kohly, Carlota Toñarely, Elena Godoy, Gloria Barrios y Helen Webster (Foto D. M.)

ALICIA ARROYO, linda representante del Miramar Yacht Club, que fué una de las atletas más destacadas en la prueba de natación junior celebrada el sábado (Foto D. M.)

LOS ASES DEL MUSCULO, campeones en ocho de 1935. Integran el crew: Hevia, Morales, Arellano, Muhlfeld, Pepe Almagro, Vallín, Maruri, Ignacio Almagro y Argüelles (Foto D. M.)

CONCURRENTES al almuerzo ofrecido en el Yacht Club por el señor Pablo Villegas. Se destacan en este grupo los señores Luis R. Miranda, Subsecretario de Estado, el Sr. Oscar Hernández, Presidente del H. Y. C., Emilio Marill, Presidente del M. Y. C., Rafael Posso, José Cadenas, Castillo Pockorny, Tomás Recio, Jacinto Pedroso, Sammy Tolón, Peter Morales, Luis Grinda, Dr. M. Curbelo, Juan L. Rodríguez, Julio B. Forcade, comandante Mendivia, Jimmy Beck, Luis de Posada, Miguel Baguer, Conrado W. Massaguer, Rubén Otero, García Sola, Alberto Rueda, Julio de Céspedes, Mario Castellanos y otros (Foto D. M.)

EXPERTOS TIRADORES, tales como Mayito Menocal, el capitán Pablo Cruz, Panchito Méndez Capote, T. Sánchez, P. Cazabón, Ochotorena y otros se presentaron a la justa del tiro del platillo en el Club de Cazadores del Cerro. Venció el capitán Cruz con el magnífico score de 99 por 100, siguiéndole el señor Menocal (Foto D. M.)

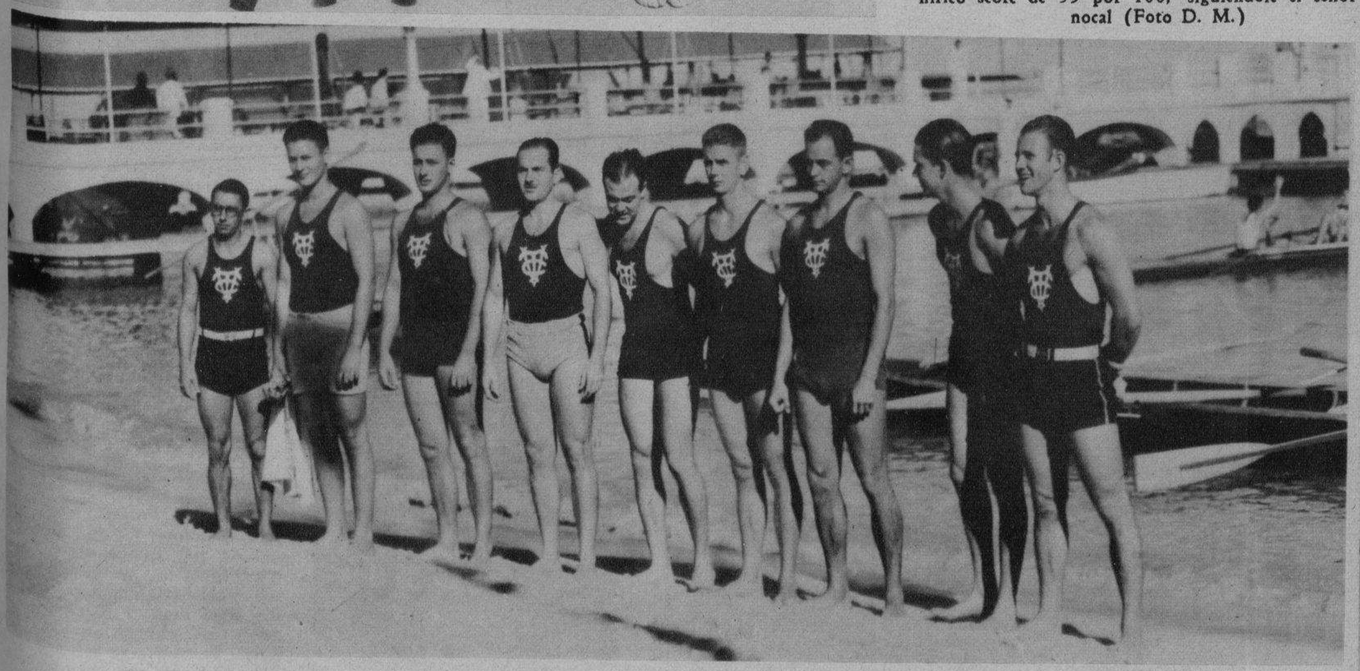

LA TRIPULACION del Vedado Tennis Club, que conquistó el segundo lugar en las regatas del domingo (Foto D. M.)

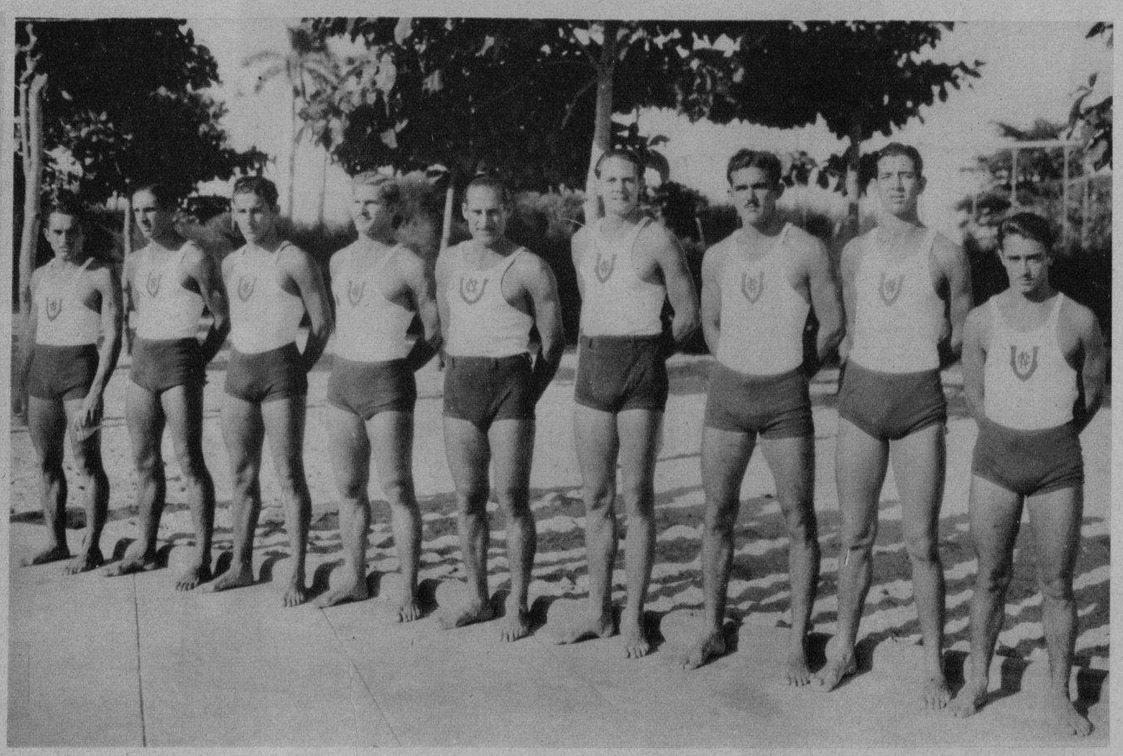

LOS VALIENTES remeros entrenados por "Búffalo" Estévez, que dieron la batalla a los marqueses por el segundo puesto, perdiendo la posición tan solo por la proa del shell (Foto D. M.)

M.E.C.D. 2016

MIENTRAS MUSSOLINI HABLA...

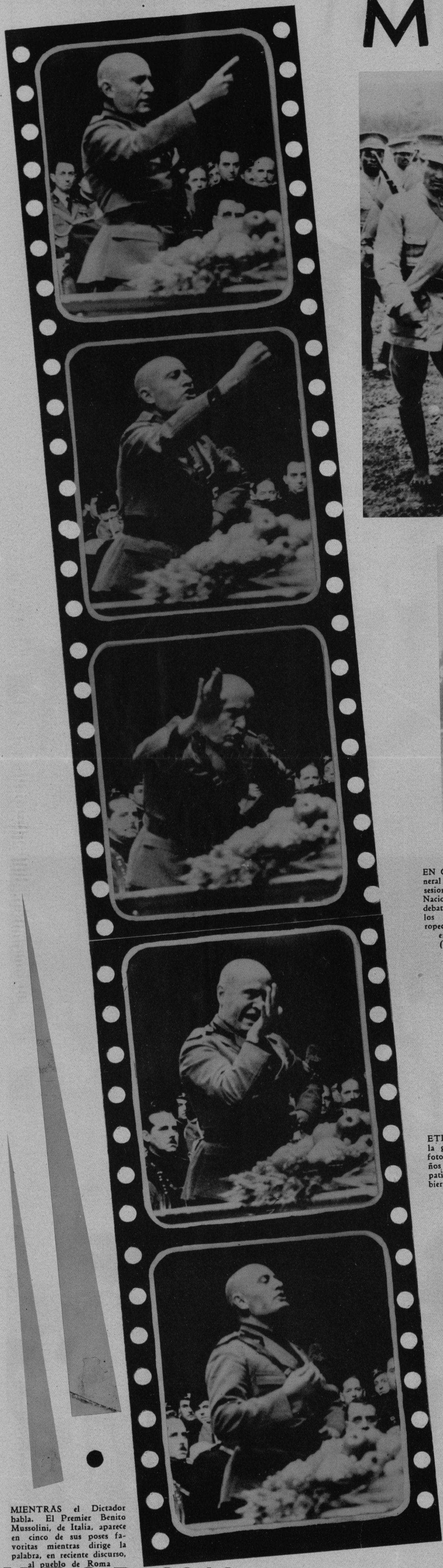

MIENTRAS el Dictador habla. El Premier Benito Mussolini, de Italia, aparece en cinco de sus poses favoritas mientras dirige la palabra, en reciente discurso, al pueblo de Roma (Foto Wide World)

ULTIMAS FOTOGRAFIAS recibidas de nuestra Agencia Gráfica en relación con el conflicto ITALO ETIOPICO

EN ADDIS ABEBA.—La artillería del Ejército del Negus Haile Selassie, en marcha de maniobras (Foto Wide World)

TROPAS de la
Imperial de Etiop
arma creada por H
lassie, llamado Rey
yes y descendiente
món (Foto W

LISTOS PARA LA GUERRA.—Soldados etiópicos que reciben instrucción militar moderna preparados para ir a la línea de peligro en el caso de una guerra con Italia (Foto Wide)

EN GINEBRA.—Vista general tomada en el salón de sesiones de la Liga de las Naciones durante uno de los debates llevados a cabo por los plenipotenciarios europeos para asegurar la paz entre Italia y Etiopía (Foto Wide World)

TECLE Hawariate, a
quierda, Ministro de E
en Francia y delegado
nación ante la Liga
Naciones, aparece en
pañía de M. Pierre
Premier de Francia,
Gaston Jeze, observa
Ginebra (Foto W

PARA EVITAR LA GUERRA.—Los Estados de Europa tratan por todos los medios de evitar un conflicto sangriento entre Italia y Etiopía. En esta foto vemos, a la izquierda, a M. Pierre Laval, Ministro de Relaciones Exteriores de Francia, tratando acerca del conflicto con el Barón Aloisi, que ostenta la representación italiana en la L. de las N. (Foto Wide)

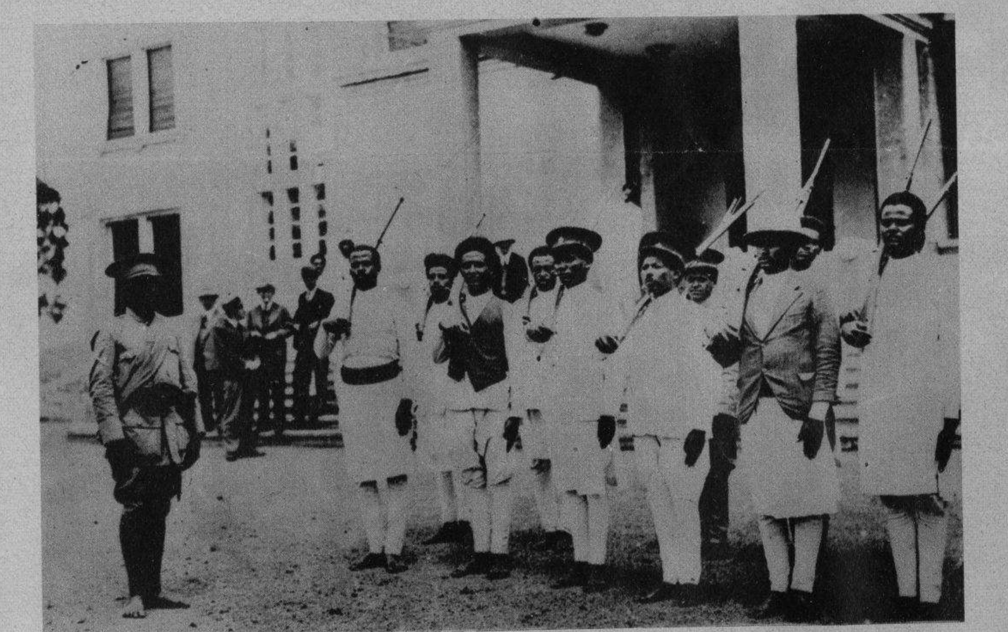

SERVIDORES. — Criados del Emperador de Etiopía, Haile Selassie, reciben una instrucción militar adecuada a las circunstancias. Estos hombres son capaces de dejarse descuartizar antes de entregar a su soberano (Foto Wide World)

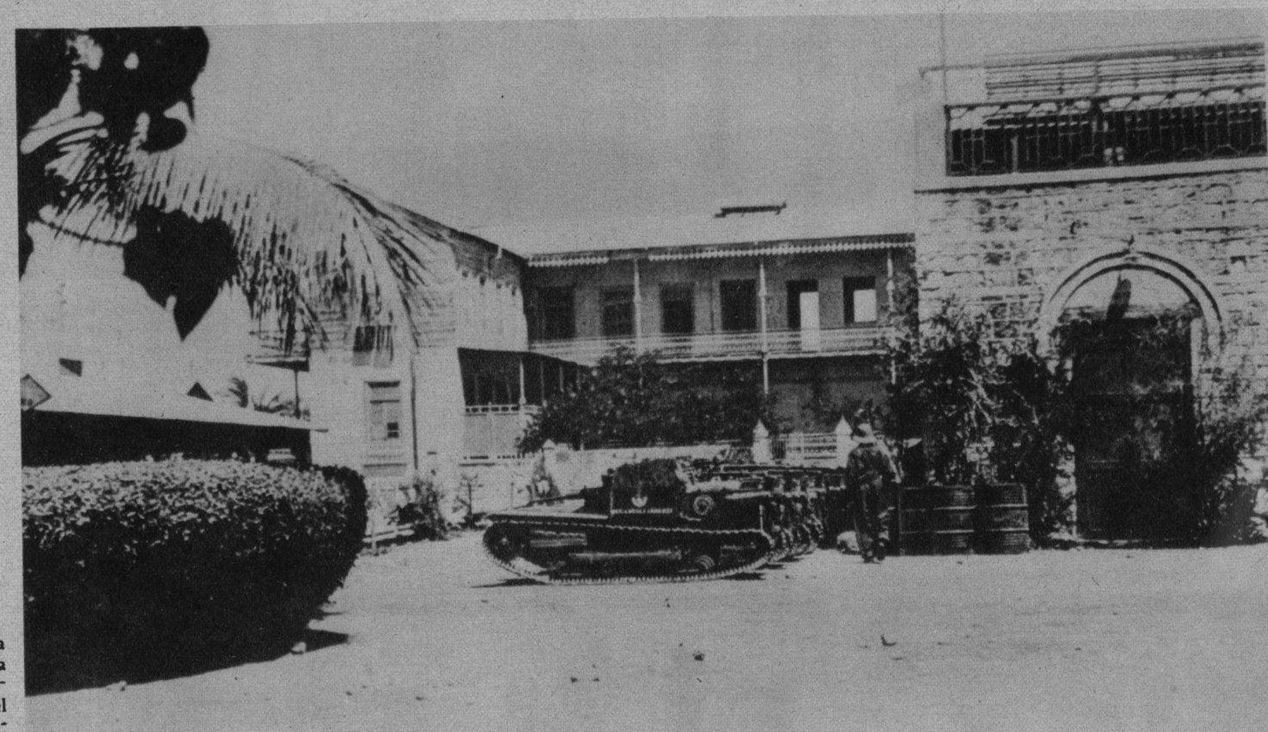

ETIOPIA se prepara para la guerra. Vemos en esta foto un batallón de pequeños tanques enfilados en el patio del Palacio del Gobierno en Addis Abeba, capital del Imperio (Foto Wide World)

RECLUTAS del Ejército del Emperador Haile Selassie, que fueron llamados a filas, se entrenan para estar preparados para entrar en combate caso que las hostilidades entre Italia y Etiopía se rompan (Foto Wide World)

PITMAN B. Potter, profesor americano, que fué designado por Etiopía como conciliador en su disputa con Italia, fué retratado el día que llegó a Ginebra donde los plenipotenciarios tratan de mediar en el conflicto. A su lado aparece M. Tecle Hawariate, Ministro etiópico en Francia y delegado ante la Liga de las Naciones (Foto Wide) (Foto Wide World)

EJEMPLARES DE ETIOPIA.—León y leona que llevan sobre sus lomos a los servidores del Emperador Haile Selassie por los jardines del Palacio. Estos ejemplares guardan el local donde vive el llamado Rey de Reyes como si fueran perros caseros (Foto Wide)

EL REY DE REYES.—Ultimo retrato del Emperador de Etiopía, Haile Selassie, que ha manifestado al mundo, en recientes manifestaciones por él lanzadas, que en caso de guerra con Italia, dirigirá personalmente las operaciones (Foto Wide World)

M.E.C.D. 2016

CUIDADO
CON LOS RESFRIADOS

HAGA *Gárgaras* *a menudo con Listerine*

¡Nunca descuide un resfriado! Por simple que parezca, lleva siempre en sus garras el peligro de una gripe, una pulmonía, una mastoiditis o infección de las cavidades faciales—y hasta la tuberculosis.

¡Protéjase! A la primera señal de un resfriado o dolor de garganta, haga gárgaras con el Antiséptico Listerine sin diluir. Así se destruyen hasta el 99 por ciento de los microbios en la boca y garganta. Es tan eficaz que aún cuatro horas después de usarlo pudo notarse una reducción de 64 por ciento en el número de microbios. No en vano es el Antiséptico Listerine el preferido para atajar resfriados y evitar males más graves.

Cómprese un frasco hoy mismo y haga gárgaras mañana y noche, no sólo para combatir resfriados, sino para evitar contraerlos.

•

Pruebe la Crema Dentífrica Listerine. Verá qué brillo da a sus dientes en pocos días.

•

ANTISEPTICO
LISTERINE

No trate Ud. mismo de curarse un mal grave — consulte con su médico inmediatamente.

E-91

LOS FABRICANTES de la acreditada y popular marca de tabacos LA SALLE, cuya exquisita calidad es reconocida universalmente entre los buenos fumadores, han presentado una interesante y artística exhibición de sus distintas vitolas y envases en una de las vidrieras de la conocida sastrería LA PRINCESA, en Neptuno 40. Obsequiamos aquí a nuestros lectores con una vista parcial de dicha exhibición (Foto D. M.)

BLACK FLAG

Esparza el polvo Black Flag en rendijas, rincones, etc.—o quémelo como incienso. Enseguida mata los insectos. Se envasa en frascos de vidrio, que lo conserva fresco. ¡Muy económico!

También en líquido

ADMIRABLE caracterización del CARDENAL RICHELIU, la más destacada figura de la historia de Francia durante el reinado de Luis XIII. Esta caracterización se considera el capo-lavoro del gran actor inglés George Arliss en su triunfal carrera cinematográfica. EL CARDENAL RICHELIU es presentada por los Artistas Unidos en el Teatro Nacional, durante la presente semana, comenzando hoy

LA FIESTA DE LOS CAMPEONES, celebrada últimamente por la sociedad deportiva Juventud Asturiana, constituyó un acontecimiento bailable. Prueba de ello es la foto adjunta, en la que aparecen bellas damitas simpatizadoras de dicha institución, así como otros valiosos elementos de la misma (Foto D. M.)

GRACE MOORE, nombre de fama mundial, que evoca la película que emocionó al mundo hace unos meses, "Una Noche de Amor" y a quien veremos ahora en QUIEREME SIEMPRE, otra producción de igual magnitud, pero más interesante y atractiva aun.. QUIEREME SIEMPRE se pre-estrenó ayer, y se exhibe hoy y mañana en el Encanto y después no se verá en la Habana sino hasta el mes próximo

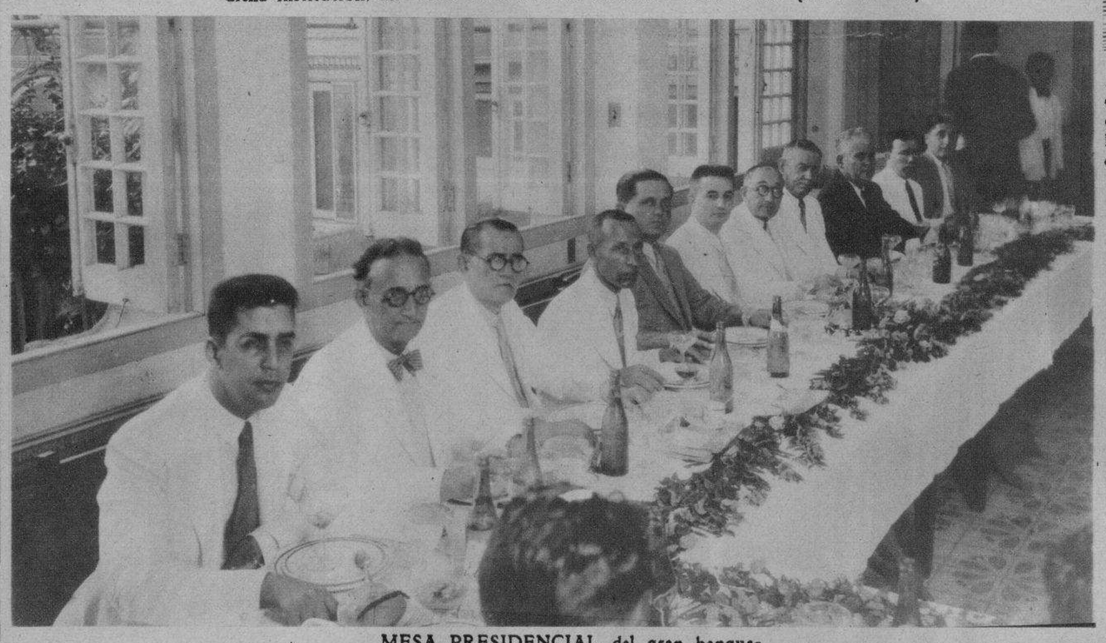

MESA PRESIDENCIAL del gran banquete de confraternidad celebrado por la sociedad asturiana "N. de Vegadeo y sus Contornos" recientemente (Foto D. M.)

SR. BERNARDO GARCIA DOMINGUEZ, comandante ayudante del Jefe de la Policía Nacional, que hoy celebra su onomástico (Foto D. M.)

SEGUNDA EXCURSION anual del Caribe bajo la dirección de los doctores Clarence F. Jones, de la Universidad de Clark y C. Langdon White, de la Universidad de Western Reserve. En el lujoso tubo-eléctrico "Veragua", de la Gran Flota Blanca, este grupo de intelectuales visitará los principales países que circundan el Mar Caribe. Recorrieron lugares históricos de la Habana y después bellos rincones de nuestros campos (Foto D. M.)

EN EL SALON comedor del prestigioso Unión Club de la Habana tuvo efecto el sábado por la noche el banquete ofrecido al doctor Leza, notable médico. El acto tuvo ocasión por haber sido nombrado el citado galeno miembro de la Academia de Ciencias. En la foto aparecen el homenajeado, el general Varona, el doctor Cuervo Rubio, el señor Parajón, el doctor Bustamante y otros (Foto D. M.)

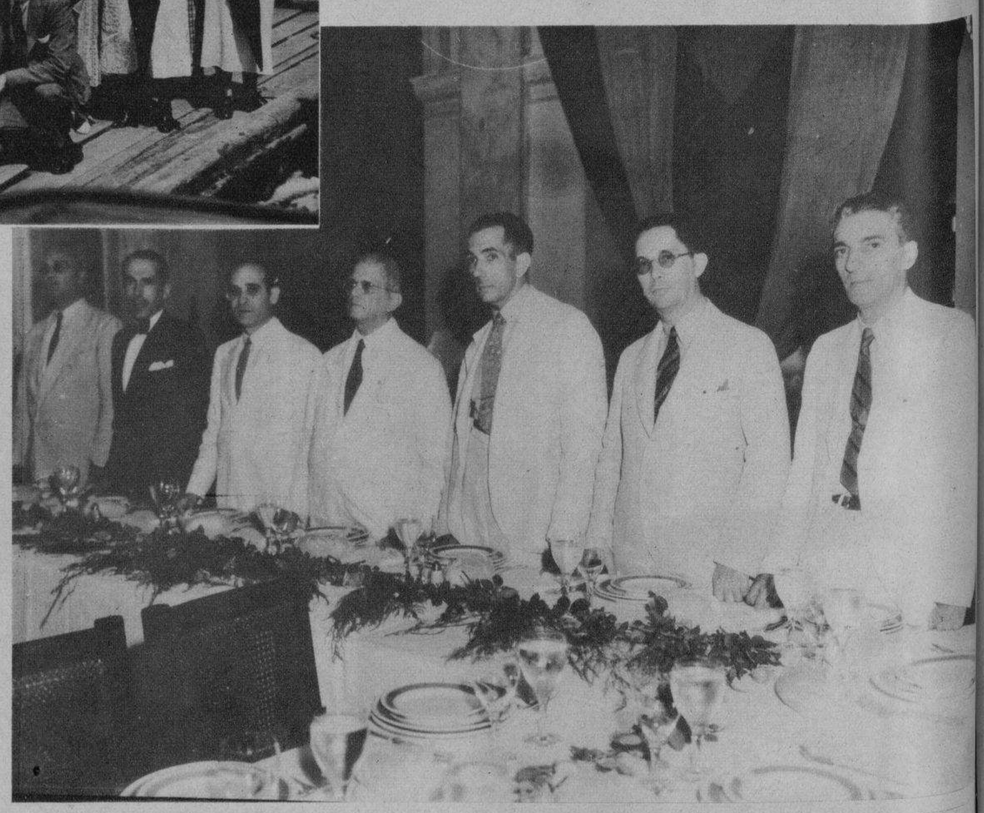

MUSELINA INGLESA
Petronio Sobrinos de Nazábal
Máxima Elegancia
Pídala a su SASTRE
Muralla 70
Importadores de PAÑOS

VIAJERO.—El joven Erick de Juan, que posee en el paseo del Prado de esta ciudad una acreditado "atellier" de sombreros, embarcó recientemente en el vapor "Yucatán" con rumbo a New York para seguir a Francia en el vapor "Normandie" y adquirir en París, capital de la elegancia femenina, los últimos modelos de sombreros de señoras. En la foto acompañado de un grupo de damitas que lo fueron a despedir (Foto D. M.)

DINERO del 1 al 5% Con garantía de joyas "LA IDEAL" Neptuno e Industria

M.E.C.D. 2016