1ª SECCION

El DIARIO DE LA MARINA es el periódico más antiguo de Cuba. Fué fundado en el año mil ochocientos treinta y dos.

SERVICIOS ESPECIALES DE ESPAÑA.

DIARIO DE LA MARINA

SERVICIO DE ASSOCIATED PRESS. Esta queda autorizada para usar nuestro servicio y noticias de información.

HILO DIRECTO CON NUEVA YORK.

1ª SECCION

AÑO CIENTO TRES.—NUM. 194 | ACOGIDO A LA FRANQUICIA POSTAL | LA HABANA. VIERNES, 16 DE AGOSTO DE 1935.—SANTOS JOAQUIN Y ROQUE | TIEMPO PARA HOY: BUENO CON TURBONADAS. | PRECIO: 5 CENTAVOS

HA SURGIDO UN NUEVO INCIDENTE ENTRE ITALIA Y ABISINIA QUE SE ESTIMA COMPLICARA MAS EL PROBLEMA

CORDELL HULL Y WALLACE SE DOCUMENTARON ACERCA DE LA SITUACION DEL COLONATO CUBANO

Se les dijo que unos $25.000,000 de los beneficios del azúcar han ido a parar a sus manos este año

Recepción en la Cámara de Comercio de los Estados Unidos. Cocktail en la Embajada cubana. Hoy visitará la Misión de Cuba la oficina del Buró de Comercio Exterior Latinoamericano

NUEVA YORK, Agosto 15. (AP). (Especial para DIARIO DE LA MARINA.—Como detalle saliente de las distintas entrevistas celebradas por los grupos que integran la Delegación de la Unión Social Económica de Cuba, aparece el interés mostrado por los funcionarios norteamericanos de conocer la situación de los colonos, por ser ellos los que representan la parte más cubana de la industria azucarera y ser los que explotan el suelo y se ligan con más cariño al país.

Tanto el Secretario de Estado Mr. Cordell Hull, como el de Agricultura Mr. Wallace, el Subsecretario de Estado Mr. Welles y el Embajador Patterson, en reuniones que se han sucedido durante la semana, han mostrado deseos de conocer detalles sobre la situación de quienes se dedican a esa parte de la industria azucarera y han hecho preguntas sobre los beneficios que del Tratado de Reciprocidad y la Ley Costigan-Jones se han derivado para los sembradores de la caña.

Esta parte, dentro de la misión de la USEC, quedó encomendada a los representantes de la Asociación de Colonos, señores Benigno Rodríguez Sánchez y Edelberto Farrés, quienes, documentados acerca del problema, han informado con lujo de detalles la apreciable mejoría obtenida y la necesidad recíproca para Cuba y los Estados Unidos de mantener la política de cooperación iniciada para que las medidas adoptadas provoquen definitivamente mejoras de carácter permanente. En uno de los discursos pronunciados dijo el señor Farrés, expresando los puntos de vista nacionalistas de la clase que representa, «que el 70 por 100 de la caña producida en Cuba, que ha alcanzado este año más de veinticinco millones de toneladas, superando a los años de 1928 y 1929 en la cifra de cincuenta millones de toneladas, es cosechada por agricultores independientes, no dueños de ingenios, conocidos con el nombre de colonos. Tal sistema de producir la caña, constituye una verdadera tradición de la industria azucarera cubana, y sus resultados en el progreso y civilización de nuestro país, han sido verdaderamente notables.

En efecto, a pesar de la crisis que ha confrontado la industria azucarera cubana y el consiguiente empobrecimiento de nuestro pueblo, dicho sistema ha protegido la permanencia de los colonos nativos sobre la tierra.

La producción de caña, en parcelas bajo contrato con los colonos, ha atenuado los efectos degradantes del latifundismo, tanto extranjero como nativo, impidiendo que se hayan descubanizado completamente los negocios de azúcar y su producción.

La Asociación de Colonos de Cuba, es una organización integrada por todos los productores de caña de Cuba (colonos) cualquiera que sea su importancia.

Esta Asociación ha existido en Cuba desde hace bastantes años, pero su forma actual data del mes de enero de 1934 en que fué dispuesta la organización por un Decreto-Ley de la República que, además de hacerla obligatoria, fijó una cuota para su sostenimiento, consistente en ¼ de centavo por cada 100 toneladas de caña molida.

La Asociación de Colonos de Cuba está integrada por más de 40,000 productores de caña que constituyen la clase más numerosa y representativa del país.

Sus ideales están expresados en el preámbulo del programa general acordado por la Asociación y abarcan los siguientes aspectos:

I.—Vigorización y mejoramiento material de la clase de colonos.

II.—Facilidades para su desenvolvimiento económico y social.

III.—Mejoramiento de sus condiciones intelectuales y morales.

Vinculada como está la clase de colonos a la vida general de este país, el programa de la Asociación de colonos viene a ser, realmente, un programa del pueblo de Cuba.

Como resultado del aumento de precio alcanzado por el azúcar cubano por virtud de los convenios recientemente celebrados entre nuestro Gobierno y el de este país, la parte de los colonos en ese aumento durante la zafra que acaba de terminar, pasa de $25.000,000 de pesos, y como en el trabajo de las colonias se ocupan sobre 400,000 obreros y el jornal de éstos ha sido aumentado en proporción al aumento del valor del azúcar, resulta evidente el gran beneficio recibido por nuestras clases trabajadoras, pero el resultado práctico ha sido, también, de beneficio para este país, a donde retornan estas sumas en forma de compras hechas por todo el pueblo cubano, de productos manufacturados en esta nación, o cultivados en esta tierra.

Todo lo cual demuestra claramente la amplia base científica y humana de los citados convenios que al aumentar la riqueza de nuestros pueblos, mejora las condiciones de vida de sus componentes, estrecha más fuertemente los tradicionales vínculos que nos unen y fortalece los sentimientos de estimación y mutuo respeto que han existido siempre entre ambas naciones.

Este concepto que le merece a la Asociación de Colonos de Cuba la política de acercamiento y recíprocas concesiones entre este gran país y el nuestro, patrocinada por el Honorable Mr. Franklin Delano Roosevelt y los eminentes hombres que comparten con él las graves responsabilidades del Poder, en esta hora trascendental de la Humanidad, explica, ampliamente, el motivo de nuestra entusiasta cooperación a la obra de la Unión Social Económica de Cuba y de que nos consideremos honrados en este momento al expresarla con toda sinceridad ante el pueblo de los Estados Unidos de Norteamérica.

Recepción en la Cámara de Comercio de los Estados Unidos.—Esta mañana una Comisión integrada por los señores Antonio Antón, Edelberto Farrés, José Barraqué, Conde del Rivero y Ricardo Morán, visitó la Cámara de Comercio de los Estados Unidos, siendo recibida por Edward L. Beacher del Departamento de Comercio Exterior, y Chauncey D. Snow, Vicepresidente. Durante más de una hora cambiaron impresiones sobre la situación de los negocios entre Cuba y los Estados Unidos que han mejorado notablemente, reconociéndose que el aumento de los salarios ha contribuido a aumentar la fuerza adquisitiva de productos cubanos y americanos. Los miembros de la Cámara de Comercio fueron invitados a participar de la feria de la Habana, contribuyendo a dar a conocer los productos de este país.

Un almuerzo a los periodistas en el National Press Club.—Los tabacaleros.—Cocktail en la Embajada Cubana.—El grupo de periodistas cubanos formado por Rafael María Angulo, Conde del Rivero, Guillermo Pérez Lavielle, Hugo Mameli y Agustín Lazo, fué obsequiado hoy con un almuerzo en el National Press Club, cruzándose frases cordiales entre los cubanos y los periodistas locales. Después, los periodistas cubanos fueron acompañados a la Cámara y el Senado para conocer las tribunas de la Prensa. Atendieron a los periodistas Geo Stimpson, vicepresidente del Club de la Prensa y Paul Hodges, secretario, y otros.

La representación de la industria del tabaco en la Comisión, en distintas entrevistas celebradas con los funcionarios americanos, ha hecho constar repetidamente que aunque la industria del tabaco no ha recibido beneficio alguno por el Tratado de Reciprocidad hasta ahora, la reducción de las tarifas y la institución de cuota, ofrecen posibilidades para el futuro. No obstante los tabacaleros han declarado que enviaron como delegado al señor Julio Montero porque esa industria está identificada con toda labor de acercamiento y cooperación para adoptar medidas ventajosas para los cubanos.

Esta tarde los señores José Manuel Casanova y Benigno Rodríguez Sánchez sostuvieron una entrevista de cerca de dos horas con mister Sumner Walles, tratando en ella de asuntos de carácter económico. Mister Welles embarca mañana para New York desde donde seguirá viaje a Europa.

De cinco y media a siete y media de la tarde el Embajador Patterson ofreció un cocktail party en la Embajada cubana, al que concurrieron unas doscientas personas pertenecientes al cuerpo diplomático, funcionarios del Gobierno, representantes de la Prensa y sociedad distinguida.

Mañana, a las once a. m. la Delegación cubana visitará la oficina del Bureau de Comercio exterior e interior de la División latinoamericana de la Secretaría de Estado, correspondiendo a una invitación de William E. Dun, Subdirector.

Como despedida, mañana, a las 5 de la tarde, los miembros de la Unión Social Económica de Cuba ofrecerá en el hotel Mayflower un cocktail al cual han sido invitados todos los señores que han tenido contacto con los representantes de dicho organismo.

IMPRESIONES

LAS declaraciones del señor Aurelio Alvarez entristecen el ánimo de los que quisiéramos ver a nuestros compatriotas—a todos, sin excepción—conducirse con mesura a la hora de afrontar los problemas nacionales.

El corajudo político y revolucionario camagüeyano nos cuenta, con mil pormenores, su gestión cerca del doctor Grau San Martín para que éste, poniendo fin a su voluntario exilio, viniera a Cuba a capitanear un gran movimiento electoral de izquierdas. Relátanos el señor Alvarez cómo precedieron a esta visita los trabajos de recabar de Columbia y de la Cancillería americana, si no el visto bueno, sí la aquiescencia o simpática alternativa para el Partido del doctor Grau y para los demás que quisieran sumársele.

Aurelio Alvarez no es un iluso. El no ignora que olvidar las realidades en política, equivale a salir de noche por carretera, en automóvil, con los faroles apagados. La luna, a cuya luz se inspiran los poetas, no es bastante a alumbrar el camino de los conductores de multitudes.

De ahí que tantos se estrellen.

Aurelio Alvarez marchó, pues, regocijado, a entrevistarse con Grau San Martín.

Y de Grau obtuvo una negativa rotunda; una negativa que se cuidó de colocar por sobre lo cimero de la voluntad de su partido. Aunque éste así lo acordara, yo no volvería a Cuba—dijo el adalid de los auténticos.

Ha sido bien explícito; y es lástima que Aurelio Alvarez no nos informe sobre los fundamentos en que apoya su negativa el doctor Grau San Martín, para poder rechazarlos o aceptarlos.

Por lo pronto ya sabemos, por lógica deducción, que para que el doctor Grau llegue otra vez a la Presidencia de la República es indispensable que suframos de nuevo un período tan delicioso o más que el que tuvimos la dicha de vivir hace año y medio. Porque no es lógico suponer que el doctor Grau haya decidido exilarse para siempre de Cuba. Si fuera así, el doctor Grau y los suyos procederían o a separarse de su partido o a disolverlo. Pensando silogísticamente se llega a la conclusión de que los líderes del **autenticismo** han acordado una de estas dos cosas: o esperar a que una catástrofe social y política los coloque al frente de los destinos nacionales o promover ellos mismos esa catástrofe que se conoce con el romántico epíteto de revolución.

Y esto ya da pie para alguna glosa.

¿Existe en Cuba la necesidad de una revolución? En la mente acalorada de algunos señores, pudiera ser que sí; pero en el espíritu social, indudablemente que no.

Lo que hay—y ello induce al confusionismo—es el requerimiento de mejorías necesarias en el modo de vivir de nuestras clases populares. Pero esas mejorías, esos progresos no son accesibles sino al través de una acción política de tono pacífico y de tipo legal que ha de emprender, primeramente, la mejoría del país todo, pues otra cosa es hacer lo que los perros, que se ponen a girar como trompos en su caprichoso afán de morderse el rabo.

El pueblo no siente la necesidad de una revolución porque siempre supo por instinto (y ahora lo sabe por experiencia) que la revolución lo empobrece a él y beneficia a los revolucionarios. Una revolución, por otra parte, se realiza casi siempre por razones de orden espiritual y no materialista. A los cubanos que siguieron a los libertadores no los impulsaba el deseo de vivir mejor, sino el de vivir más dignamente.

De ahí que los pueblos, en ocasiones, sacrifiquen sus intereses materiales en aras de una moral superior o de una necesidad espiritual y se echen en brazos del volcán revolucionario. Pero casi nunca renuncian voluntariamente a sus conquistas espirituales por una hipotética mejoría económica.

Esta sólo es dable alcanzarla por los medios que la democracia proporciona, pues son los únicos positivos, ya que de una revolución lo más que puede esperarse es que haga el menor daño posible y que destruya también lo menos posible.

SE CREE EN NUEVA YORK QUE FALTARA AZUCAR CUBANO DE LA CUOTA DE 1935 PARA LIQUIDAR LOS CONTRATOS "NUMERO UNO"

Ninguno de los que vendieron de acuerdo con ese plan puede dar azúcar que no proceda de la isla

Aunque se dice que el Gobierno de Wáshington aumentara la cuota de Cuba para resolver ese problema, se teme que el arreglo sea tardío. Cualquier cambio implicará alza

NUEVA YORK, agosto 15. (AP). El periódico «New York Times» dice esta noche que los funcionarios de la Bolsa del Azúcar y del Café de esta ciudad están consagrando toda su atención a la situación que posiblemente se presentará en relación con los contratos azucareros número uno dentro de la próxima quincena.

Declara el periódico que caso de que la situación lo reclame, se designará una comisión de control de acuerdo con la votación de los miembros de la Bolsa de fecha 2 de julio.

Dícese que aunque todas las nuevas transaciones azucareras se vienen haciendo desde hace varias semanas de acuerdo con el contrato número tres, en virtud de los cuales los vendedores están en libertad de entregar azúcar de cualquier clase, lo mismo de países que pagan derechos como de los que no lo pagan, quedan por ejecutarse contratos pertenecientes a la categoría número uno, los cuales obligan al vendedor a entregar exclusivamente azúcares cubanos.

Como parece evidente que la cuota cubana quedará cubierta muy rápidamente, se dice, que las autoridades de la Bolsa están estudiando el problema que podría presentarse si los contratos número uno en vigor representaran una cantidad superior a la de la cuota cubana, lo que impidiría hacer las entregas y obligaría a hacer el cambio a los contratos número tres con alza en los precios.

Se ha hablado de la posibilidad de que la Administración del Ajuste Agrario elevara la cuota cubana, pero se dice que esto llegaría tarde para impedir el problema y la crisis que traería consigo.

LOS CAMPEONES DE FOOT BALL DE CAMAGUEY Y ORIENTE HAN EMBARCADO PARA LA HABANA

SANTIAGO DE CUBA, agosto 15. DIARIO. Habana.—Esta mañana embarcaron rumbo a esa ciudad los miembros del equipo de foot ball "Diablos Rojos de Almeida", campeones de Oriente y Camagüey.

Los acompaña el Presidente y miembros de la Federación Provincial y el periodista señor Rafael López.—GARCIA, Corresponsal.

EL CONCIERTO DE ANOCHE DE LA CORAL

SOBRE el fondo negro de la noche se destacaban ayer las figuras blancas de las lindas cantantes que forman parte de la Sociedad Coral de la Habana, y sus voces cristalinas, al darse a los aires en la vieja Plaza de la Catedral, bajo la batuta experta de la señora María Muñoz de Quevedo, cobraban sonoridades insospechadas.

Las bandas de luz de los reflectores, rasgando la oscuridad de aquel rincón colonial, una de las reliquias más preciadas de la Habana, querían rivalizar con ellas, pero tenían que rendirse en buena lid: Resultaban sólo luz deslumbrante, escrutadora de sombras, reveladora de imágenes, y las otras imágenes de luz, brotando de la sombra, para escanciar sobre el ambiente fresco de la noche una cascada de reminiscencias en sonidos.

Era la España de nuestro pasado colonial y del presente, la de nuestros gloriosos antepasados de la conquista, la que llevamos en nosotros porque es sangre de nuestras venas, que vivía en aquel cuadrilátero a través de las obras de sus grandes compositores, interpretadas a maravilla, y que hacía vivir, en el paroxismo de las emociones, al nutrido público que se encontraba allí congregado.

No pudo ser, pues, más adecuado el segundo acto del festival organizado en homenaje de Lope de Vega, el insigne dramaturgo del Siglo de Oro, pues a él, que ha llegado a ser universal por haber sido eminentemente español, ¡qué mejor que dedicarle toda una audición de música española!

HIZO EL JEFE DEL EJERCITO DE UNA VISITA DE INSPECCION A LOS CUARTELES DE LA CABAÑA

Por primera vez despachó ayer el Teniente Coronel J. Pedraza en sustitución del Cnel. Batista

EL coronel Batista, Jefe del Ejército, estuvo ayer en La Cabaña, en visita de inspección a los nuevos cuarteles que se han levantado en aquel distrito militar. Le acompañaron el teniente coronel López Migoya, Jefe del Departamento de Administración del Ejército, el ingeniero Pérez Benitoa, el capitán Belisario Hernández, ayudante del coronel Batista, el comandante Mariné, el comandante Ferrer, el ingeniero Cristóbal Díaz, el teniente coronel Velasco y otros altos jefes militares.

El Jefe del Distrito, teniente coronel Tabernilla, ofreció un almuerzo al coronel Batista y su comitiva.

EL CORONEL PEDRAZA, SUSTITUYENDO AL CORONEL BATISTA—Por ausencia del Jefe del Ejército, el teniente coronel Pedraza, Segundo Jefe, recibió en Columbia a los Secretarios de Despacho doctores Smith y Ponce, éste último nombrado ayer Secretario de Hacienda. Les acompañaba el Contador Central, señor Beruff Mendieta. La entrevista fué larga y ninguno de dichos funcionarios quiso hacer declaraciones a los periodistas.

Es la primera vez que el teniente coronel Pedraza despacha en Columbia en ausencia del coronel Batista y en asuntos propios del Jefe del Ejército.

EL R. P. MENDIOLA Y SU HERMANO JOSE.—En Columbia estuvo ayer tarde el R. P. Mendiola y su hermano Sr. José Mendiola futuro Alcalde de Camagüey, pues en estos días será nombrado.

Dos tenientes portugueses destrozados al estallar una bomba en su aeroplano

LISBOA, agosto 15. AP. Al reventar una bomba en un avión de bombardeo, debido al calor, a una altitud de 2.000 pies durante los simulacros que hoy se efectuaban, los tenientes Figuereido y Cruz perecieron, recogiéndose sus cadáveres a pedazos, sobre un área de una milla cuadrada.

Da Rockefeller con fines filantrópicos 25.000,000 pesos

Su donativo coincidió con la nueva ley de impuestos aprobada en los E. Unidos

WASHINGTON, agosto 15 (AP). Según informes que posee la Comisión de Valores y Cambios, John D. Rockefeller Jr., donó más de $25.000.000 en emisiones de compañías petroleras, poco menos de una quincena después de haber enviado el Presidente Roosevelt al Congreso su mensaje sobre las tasas a la riqueza. Varias instituciones filantrópicas, cuyos nombres no se han dado a la publicidad, resultaron beneficiarias de un donativo de 2.100.000 acciones de la «Socony Vacuum Corporation», reduciéndose la participación del referido capitalista en los valores inscriptos de la «Standard Oil», de N.J., de la misma empresa, de California y de la «Socony» además, por un total de $180.000.000.

Aunque no ha podido determinarse si el millonario en cuestión hizo este donativo para esquivar las determinaciones de la ley, se cree que en el momento en que lo hizo, pensaba mejor en beneficiar a instituciones particulares, que poner bajo el cercén de la ley de impuestos que se acaba de aprobar.

La fortuna de los Rockefeller se ha calculado en un total de quinientos a 2.500 millones de pesos. Mucho de este dinero ha ido pasando lentamente a manos de entidades filantrópicas por donativos de la familia.

Señala la Bolsa del Azúcar a quién corresponde pagar todo impuesto nuevo sobre crudos

NUEVA YORK, agosto 15. (AP).—La Junta de Directores de la Bolsa del Café y el Azúcar anunció hoy, que con vigencia el 23 de agosto, ha aprobado la siguiente enmienda a las reglas sobre operaciones del azúcar:

«Si cualquier azúcar entregado bajo contrato de la Bolsa queda sujeto a impuestos locales, del Estado o del Gobierno, además de los derechos de importación a que se refiere el párrafo 88-B del reglamento, el contrato se interpretará siempre en el sentido de que la obligación de pagar tal impuesto sobre el azúcar sujeto a la entrega corresponde al comprador a quien se entrega el azúcar, siempre, sin embargo, que la tasa de compensación de la ley Costigan-Jones se haya pagado, limitándose así la capacidad de mercado del azúcar, pero sin que el comprador tenga la obligación de reembolsar al vendedor por tal impuesto».

EL GIGANTESCO CLIPPER IRA HOY A LA ISLA WAKE

HONOLULU, agosto 15. AP. El Clipper de la Pan American, que se encuentra ahora en la isla del Meridiano, partirá mañana de allí con rumbo a la isla de Wake, en primer viaje a ese lejano puerto de escala.

ALMUERZO DE PERIODISTAS A LOS DE "USEC"

La delegación también fué obsequiada por la tarde en el edificio de la Embajada

WASHINGTON, agosto 15. (AP). El Conde del Rivero, presidente de la empresa del DIARIO DE LA MARINA, de la Habana, fué invitado de honor en un almuerzo que dió el Club Nacional de la Prensa a los delegados de la Unión Social Económica de Cuba.

George Stimson, vicepresidente del Club, dió la bienvenida a los comisionados cubanos. Los periodistas cubanos manifestaron a sus colegas de este país que se encuentran encantados en esta ciudad y altamente complacidos por las atenciones de que han sido objeto.

La misión de la Unión Social Económica analizó las relaciones económicas, muy mejoradas por cierto, entre los dos países, en la Cámara Nacional de Comercio.

La delegación cubana que preside el señor José Manuel Casanova, trató de las perspectivas para una continuada mejoría de las exportaciones azucareras cubanas a este país así como de las condiciones de los negocios en general.

Por la tarde la delegación fué agasajada en la Embajada de Cuba por el Embajador Patterson. Asistieron el personal de la Embajada y miembros del Cuerpo Diplomático.

Se hirieron mútuamente un gendarme y el Secretario del Consulado de Italia en Aden, en una estación ferroviaria

Pide Abisinia se le permita comprar armas en el exterior, pues corre el riesgo de padecer «una matanza» a manos de Italia. Señala un caso de neutralidad extraño e inhumano

YIBUTI, Somalia Francesa, agosto 15. AP).—En los centros italianos de esta ciudad se concede excepcional importancia al incidente registrado en Diradewa, población distante de aquí 160 millas, en la línea del ferrocarril de Addis Abeba, entre el secretario del Consulado de Italia en Adén, Renato Mercenate, y un gendarme de la policía etiópica, en los momentos de tomar el tren el mencionado funcionario consular con el Conde del Giardino, vicecónsul de Italia en esta ciudad. Ambos contendientes resultaron heridos de gravedad.

Generalmente, los viajeros que van a Addis Abeba, pernoctan en Diradewa.

ABISINIA PIDE A LA LIGA DE LAS NACIONES QUE LA PROTEJA DE LA AGRESION DE ITALIA

GINEBRA, agosto 15. AP.—Etiopía cursó ayer a la Sociedad de las Naciones un ardiente llamamiento en favor de que se levante la prohibición de que se le vendan armas y municiones por los Estados signatarios del convenio de la referida institución, puesto que, de otra manera, corre el riesgo de padecer «una matanza» a manos de Italia.

Simultaneámente, en el mismo documento se hace protesta candente de las disposiciones que el adversario viene tomando para la guerra. La nota fué entregada al Secretario General, por el Ministro de Abisinia en Francia, delegado ante la Sociedad de las Naciones, Tekla Hawariat.

Dice que Italia es una nación prepotente y belicosa, y que Abisinia es un «pueblo débil y pacífico».

—«A despecho de que se haya iniciado nuevamente la discusión arbitral, de acuerdo con la resolución que el 3 de agosto adoptó el Consejo, dice, el Real Gobierno de Italia no ha cesado de enviar material de guerra y soldados al Africa Oriental. Sin cesar, fabrica pertrechos y mecanismos de guerra, a la vez que declara de un modo solemne que su intención es utilizar todos esos materiales en la agresión contra Etiopía. En nuestro país, no hay fábricas de armas y municiones ni públicas ni privadas. Por tanto ,el Gobierno etiópico, de no levantarse esa prohibición, continuará encontrándose en la situación de no hallar fuera de sus fronteras los medios de defensa que necesita. Cada vez que lo ha intentado se ha encontrado con el obstáculo de la disposición prohibitiva que nació en la Sociedad de las Naciones.

«¿Es posible, por ventura, llamar a eso neutralidad? ¿Es justo? ¿No modificará su conducta el Consejo en presencia de una situación que por momentos empeora? ¿Tolerará que el combate desigual continúe entre dos miembros de la Sociedad de las Naciones, uno de los cuales es poderoso y fuerte y el otro débil y mal armado? ¿No ha declarado Italia acaso que estos materiales de guerra habrán de dedicarse a combatir a Etiopía, que cuida de sus fronteras únicamente y que se muestra respetuosa de su seguridad nacional y de la paz y sus obligaciones internacionales? ¿Qué será de nosotros si se nos priva de los elementos que constituyen el instrumento para la defensa de nuestro territorio y de nuestra independencia? ¿Tomará para sí el Consejo la responsabilidad de tolerar que estos preparativos continúen sin cesar, sin más objetivo que la matanza de todo un pueblo?»

En ruta hacia Cuba el nuevo Ministro de China, Wei Jung

Es General y aviador. En su país lo llaman el Lindbergh chino. Tocará en New York

Chang Wei Jung

LOS ANGELES, agosto 15. (AP) El general Chang Wei Jung, uno de los más famosos aviadores de China, que realizó hace varios años la vuelta aérea de su país, en un itinerario de 20,000 millas, valiéndole el apelativo de «Lindbergh Chino», partió hoy en avión hacia Nueva York, de donde embarcará para La Habana, ciudad ante la cual representará como ministro a su Gobierno.

El general Chang dirigió hasta hace poco el Gabinete de Aeronáutica de Nankín. En los Estados Unidos, donde estudió aviación, tiene muchos amigos.

Comentándose en los círculos chinos la acusación que contra el general Chang hizo un compatriota afiliado a una entidad rival del «Kuomintang», se ha dicho:—«En la época a que se refieren las falsas acusaciones, el general Chang se encontraba en los Estados Unidos. Además, la persona que hace las acusaciones es conocida por sus exigencias de dinero, bajo la intimidación de la banda, habiendo sufrido condenas por esta causa varias veces.»

El general Chang, nacido en la misma ciudad donde naciera el Dr. Sun Yat Sen, será uno de los primeros diplomáticos cantoneses, ya que China hasta ahora había estado representada en el exterior por personas nacidas en la parte norte del país.

LOS DONATIVOS PARA ADQUIRIR CAMAS DESTINADAS A LAS HUERFANITAS DEL ASILO SAN VICENTE DE PAUL

	Camas
Una bienhechora del Asilo	1
Sra. Olavarrieta	1
Una devota	1
Sr. Salvador P. Castañeda	3
Por el alma de Amadeo Varela	5
Andrés Díaz de Villegas	1
15 de Enero	1
Una devota de San Antonio	1
Marquesa de Villalta	1
Una devota de San Antonio	1
Marta y Raúl	$10.00
Seora de Ripoll	8.00
Señora Valle	1.00
Anita Fábregas	1.00
Una clienta del bufete de Hdez y Cuadrado.	10.00
Un protector de Guanajay	1.00

Los compradores de New York prefieren comprar azúcares totalmente libres de derecho

NUEVA YORK, agosto 15. (AP)—El mercado de crudo permaneció encalmado y firme al finalizar la semana, según Farr and Company. Las ventas de la semana pasada consistieron en cuatro mil toneladas de Puerto Rico a 3,25 centavos, 4.250 toneladas de Filipinas para embarque en Agosto- septiembre a 3.20 centavos y 3.25 centavos y 2.500 toneladas de Cuba en puerto a 2,28 centavos.

Los arribos de crudos cubanos no son importantes, consistiendo en unas setenta mil toneladas durante la semana. Las refinerias se están haciendo cargo de la mayor parte de estas ofertas y no parecen interesadas en azúcares para pronta entrega. Además, muchas de ellas están adquiriendo azúcar de Hawai a base del pecio que tengan los azúcares a su llegada y falta incentivo para pagar más altos precios. Créese que esta situación durará un par de semanas más, transcurridas las cuales habrá competencia para los azúcares no vendidos.

Hay más interés en las ventas de azúcares de Cuba y Puerto Rico de la nueva zafra. En vista de la posibilidad de un cambio en los derechos arancelarios sobre lo azúcares cubanos como resultado del fallo del Tribunal Supremo, adverso a la AAA, los compradores prefieren comprar azúcares libres de derechos con prima de 10 a 16 puntos.

Sumario de esta edición

	Páginas:
Anuncios Clasificados —17-18-19-20-21	
Agricultura	11
Audiencia	11
Cables	22
Cables de España	13
Cartel del Día. (Teatros y Cines)	6
Católica. (Cultos para mañana e información general)	18
Columna Editorial	3
Comunicaciones	2
Club Rotario	2
Crónica Habanera	5-7-9
Crucigramas	4
Defunciones	11
Escenario y Pantalla. (Crítica)	6
Estado del Tiempo	9
Gacetillas	6-8
Habaneras	4
Hacienda	3
Información General de Provincias	16
Los Problemas del Tránsito	11
Matanceras	4
Mercantil	10
Municipio	11
Noticias de los Juzgados de Primera Instancia.—(Vida Civil)	7
Obras Públicas	11
Palacio	3-11
Pasajeros por la Vía Aérea—	8
Pasatiempos	11
Poder Judicial	7
Política	2-7 9
Política	17
Puerto	8
Sanidad	2-11
Secretaría de Comercio	11
Secretaría de Educación	3
Secretaría del Trabajo	11
Sociedades Españolas	8
Sports	14 15
Telegramas del Interior	16
Tribunales	11
Viboreñas	5
LECTURAS:	
Actualidad Internacional. (Por J. L. M.)	22
Al Margen de la Historia. Isabel II. (Por J. S. A.)	4
A Través de la Vida. (Por Héctor de Saavedra)	4
Armonías. (Por Gustavo E. Urrutia)	2
Benares y la Cultura Occidental. (Por Gastón Mora)	22
Cartas al Director	3
Cuba en el Tricentenario de Lope de Vega. (Por León Ichaso)	13
De Día en Día. (Por Tartarín de Tarascón)	12
El Tesoro del Pirata	21
Hombres que Valen. (Por D. de Battemberg)	13
Hombres de América en París. (Por Carlos Deambrosis Martins)	12
Puntos de Vista (Por Lorenzo Camps)	9

Lea AVANCE todas las tardes. Dirigido por José I. Rivero.

EXIJA el SUPLEMENTO en ROTOGRABADO con esta EDICION

M.E.C.D. 2016

CUBA NECESITA NUEVAS ORDENANZAS DE CONSTRUCCION, PUES LAS VIGENTES DATAN DEL AÑO DE 1861

DIARIO DE LA MARINA

Fundado en 1832
Dirigido hasta 1919 por D. Nicolás Rivero y Muñiz.
OFICINAS: HABANA, PRADO 103.—NEW YORK, Joshúa B. Powers Inc. 220 E. 42nd. St.

Editado por la Cía. DIARIO DE LA MARINA (S. A.) cuyo programa consiste «en la defensa de los intereses generales y permanentes de la Nación cubana, de los especiales de la Colonia española establecida en la misma y de la unión y armonía entre los diversos elementos que conviven en el país». Art. 1º de los Estatutos.

Teléfonos del Diario

Dirección	M 3577
Administración	M 7911
Suscripciones	M 7911
Quejas	M 7911
Clasificados	A 3333
Jefe Redacción	A 3205
Redacción	M 7913
Sports	M 7912
Ag. Guanabacoa	XO 1584

PRECIOS DE SUSCRIPCION AL «DIARIO DE LA MARINA»

Habana y Provincias

Mes	$ 1.20
Trimestre	3.25
Semestre	6.25
Año	12.00

Extranjero

Trimestre	$ 4.25
Semestre	8.00
Año	15.00

Edición Dominical (Para el extranjero solamente)

Semestre	$ 3.00
Año	5.00

ARMONIAS

Por Gustavo E. Urrutia

SEGUN ESO...

SEGUN ESO, aunque a los exilados de Grau San Martín se les otorgara una amnistía muy ancha y las mejores garantías, no debiera regresar ninguno. Sería curioso promulgarlas y contar luego cuántos se quedaban con el caudillo.

***

Según eso, Aurelio Alvarez viene a ser el líder máximo del autenticato reflexivo. Sería excitante verlo ocupar la posición que Grau rehusa y llevar las masas auténticas a los comicios.

***

Según eso, la Célula de Emergencia ratifica el retraimiento electoral del ABC. Había una vez un gallo en Morón...

***

Según eso, algunos abecedarios deben de estar mirando con ojos bizcos a Grau San Martín, porque a Martínez Sáenz nadie le facilitó un golpe de lija tan formidable. Sería difícil hallar en el mundo otro cubano con entrañas, como las del ilustre histólogo, para desdeñar la llamada de sus adversarios y la neutralidad del binomio «C-B».

***

Según eso, don Orestes Ferrara y Marino tiene más confianza en la probidad de los revolucionarios legalistas, que los exilados «sectorales». Sería muy interesante verlo poner las cartas sobre la mesa en la Habana y descubrir nosotros la lejana sonrisa del Egregio.

***

Según eso, la «tacha» es, lo único que podía ser: una suerte de maruga para dormir a «los niños imposibles» de la Revolución. Será raro encontrar algún culpable cuando cada cual tenga ocasión de justificar ante los jueces que mandó quinina.

***

Según eso, es verdad que hay revolucionarios y seudorrevolucionarios; que se está formando el frente único contra la política tradicionalista, que se quiere dar contenido genuinamente económico-social a la política revolucionaria y que todo ello es lo mismo que venimos recomendando desde hace más de un año.

***

Según eso, el electorado ajeno al sectarismo político se halla expectante. Para Diciembre,

«bien puede estar escéptico
o bien puede no lo estar»,

según que las cosas sigan como hasta aquí o que se le brinden verdaderas esencias revolucionarias.

Averígüelo quien pueda.

Fechas y aniversarios

El 16 de agosto de 1779 nació en Ceuta (Marruecos español), Jacinto Ruiz Mendoza. Siendo teniente de infantería fué, en unión de Daoiz y Velarde, uno de los héroes de la jornada del 2 de mayo de 1808 en Madrid, cuando la invasión de las tropas de Napoleón.

En este día del año de 1906, un formidable terremoto dejó casi destruída la ciudad de Valparaíso (República de Chile), perdiendo la vida veintidós mil personas.

Hacienda coopera con Sanidad para mejorar la higiene

Los doctores Ituarte y Ponce se entrevistan, en ese sentido, con el Presidente, Coronel Mendieta

Confirmando nuestra anterior información, ayer el Secretario de Sanidad celebró una entrevista con el Jefe del Estado y el nuevo Secretario de Hacienda, doctor Ponce. A su regreso a su Despacho de Sanidad declaró a los periodistas que se le había ofrecido dotar al Departamento de los recursos necesarios para combatir las epidemias, mejorar los hospitales, la recogida de basuras y limpieza de calles del interior de la República.

El nuevo Secretario de las Finanzas, terminó diciéndonos el Jefe de Sanidad, se interesó, en el curso de la entrevista por los problemas sanitarios, prometiendo ocuparse de hacer un detenido estudio de los mismos para resolverlos lo antes posible en beneficio del pueblo.

NOMBRAMIENTOS.—A propuesta del Secretario de Sanidad, el Jefe del Estado firmó ayer los Decretos nombrando al doctor Carmelo Milanés, Letrado Auxiliar de la Consultoría de Sanidad; médico residente en el hospital de Holguín al doctor Rafael Díaz; Jefe Encargado General de la expedición de checks de la Sociedad de Beneficencia, al doctor Carlos Manuel Díaz Soto; Patrono de la Fundación «Manuel Inclán» a la señora Dolores Solís viuda de Steinhart, y Auxiliar de la Consultoría al señor Raúl Lorié.

PROCESADO CON MIL PESOS

El Juez de Instrucción de la Segunda Sección, dictó auto de procesamiento contra Mario Valdés Abreu, señalándole fianza de mil pesos, por un delito de robo.

Un marinero le asestó anoche una puñalada en el rostro a un joven empleado de la Sinclair Cuba Oil

Lo atacó porque se negó a dar un paseo en su compañía. La policía en busca del agresor

Eliseo Ortiz Expósito, natural de España, empleado de la Sinclair Cuba Oil Company, y vecino de Santa Clara número 14, fué asistido anoche en el Primer centro de socorro de una herida en el lado izquierdo del rostro, de carácter grave.

EL SUCESO.—Informó el paciente a la Policía que en ocasión de encontrarse en el interior de la casa San Isidro 53, altos, se presentaron varios individuos, marineros del vapor «Munargo», que lo invitaron a dar un paseo por la ciudad, pero como notara que se encontraban en estado de embriaguez alcohólica, se negó, siendo agredido por uno de ellos con un puñal que portaba, dándose acto seguido todos a la fuga.

EL AUTOR.—En el centro de socorro se personó, desde los primeros momentos, el sargento Palomo, de la Segunda estación, iniciando las oportunas diligencias, logrando inquirir, en sus investigaciones, que el autor del hecho se nombra Manuel García, natural de España, marinero del expresado vapor «Munargo», continuando las pesquisas para proceder al arresto del agresor. Con lo actuado, el sargento Palomo dió cuenta de lo ocurrido al juez de guardia.

La Escuela de San Alejandro clausuró ayer su exposición

Hoy se obsequiará a Anaya Murillo con un álbum de la academia en plena actividad

En horas de la mañana de ayer fué clausurada brillantemente la exposición de trabajos que se encontraba abierta en la Academia Nacional de Bellas Artes, como se denomina ahora la antigua Academia de Pintura y Escultura de San Alejandro.

Correspondía a los alumnos que participaron del cursillo de verano que fué abierto en dicho centro de enseñanza el día 23 de mayo y que hubo de terminar el seis del mes en curso.

A la tenacidad de los maestros Leopoldo Romañach y Esteban Valderrama, dos de nuestros magos del pincel, que ostentan los cargos de director y secretario del plantel, se debió que éste funcionara este año académico, y no surgiera una laguna de inactividad en el historial de la vieja escuela, una de las más antiguas del continente, que viene laborando de manera ininterrumpida desde su fundación en 1818.

En representación del doctor Leonardo Anaya Murillo, Secretario de Educación Pública, asistió al acto el señor Rafael Quintana, Pagador del Departamento.

Hoy visitarán al Secretario de Educación los señores Romañach y Valderrama, los adalides de la causa del orden en ese centro educacional, para hacerle entrega de un álbum, dedicado especialmente, en el que se recogen fotografías de todos los profesores y sus alumnos en plena labor, como muestra inequívoca de la cantidad y la calidad del trabajo desarrollado durante el cursillo que acaba de finalizar.

El Retiro Periodístico fué aplaudido en el Club Rotario

Durante la sesión rotaria celebrada ayer—la cual reseñamos en otro lugar de esta edición—el doctor Manuel Galigarcía, Presidente de la valiosa colectividad, pronunció breves palabras dirigidas a los periodistas que hacen la información rotaria, haciéndoles saber la satisfacción que ha producido en el seno del rotarismo la aprobación de la Ley del Retiro Periodístico, «que es un merecido reconocimiento de los méritos—dijo—de los esforzados batalladores de la prensa diaria».

Nuestro compañero Valdés de la Paz agradeció esas frases y recordó que el Club Rotario había sido la primera colectividad que había apoyado el Retiro citado.

AMENAZAS DE MUERTE

Luis Godínez Alvarez, empleado y vecino del garage situado en Alcantarilla número 20, dió cuenta a la policía, que es constantemente amenazado de muerte por un sujeto mestizo, cuyas generales y domicilio desconoce.

OCUPO LA TECNICA 10 BILLETES DEL RESCATE DE FALLA BONET

Se encuentran detenidos con dicho motivo dos personas, las cuales han de ser presentadas hoy ante el juez

Uno de los presos regresó hace poco de México; dice que esos billetes los adquirió en Río Grande, sin que pudiera sospechar en ningún momento que fueran ilícitos

Encontrándose, en la tarde de ayer, el detective de la Policía Técnica, Luis de la Calle, en las oficinas de la sucursal del Royal Bank of Canada, sitas en Aguacate y Muralla, pudo observar que un joven entregaba al cajero de dicha institución bancaria un billete de a cien pesos, americano, por lo que se acercó a la ventanilla en los instantes en dicho cajero, nombrado Enrique Escalera Tomasewich, vecino de la calle Lealtad 126, advirtió que el referido papel moneda pertenecía a uno de los circulados de la serie de los entregados por el rescate del señor Eutimio Falla Bonet.

Escalera solicitó inmediatamente el auxilio del detective De la Calle, al propio tiempo que manifestaba al joven en cuestión que dicho billete estaba circulado, en vista de lo cual dicho agente de la autoridad detuvo al desconocido, conduciéndolo a las oficinas de la Policía Técnica, donde expresó nombrarse José Luis Blanco Bustillo, vecino de Bernaza 69; dando cuenta el agente De la Calle al jefe de dicho cuerpo policíaco, comandante Eugenio Menéndez, el que dispuso que el inspector Saturnino Huici y el subinspector Horacio Sánchez continuaran practicando las investigaciones del caso auxiliados por los detectives Ovidio Ramos y Carlos Rodríguez, así como por Luis de la Calle.

Los subalternos del comandante Menéndez se constituyeron en dicha casa, Bernaza 69, domicilio de José García Alvarez, del comercio, tío de Blanco Bustillo, que fué quien entregó el billete de a cien pesos al detenido para que lo cambiara por otros de menor nominación. Y cuando García Alvarez se dirigía a los servicios sanitarios pudo observar el detective Luis de la Calle ciertos movimientos que estimó sospechosos en aquél, por lo que le detuvo y le practicó un registro en sus ropas, ocupándole, oculta en las interiores, una cartera que entre otros documentos y dinero contenía nueve billetes de a cien pesos cada uno, también de los entregados por el señor Falla Bonet.

Conducido García Alvarez a la Jefatura de la Policía Técnica manifestó que había llegado el martes de la pasada semana de la ciudad de Río Grande, estado de Zacatecas, República mexicana, donde ejerce el comercio en una entidad que gira bajo la razón social de «Labrador y Hermano», y que adquirió los billetes desconociendo su mala procedencia, sirviendo de corredor en la operación el señor Félix García, secretario oficial de la Cámara de Comercio española de la expresada ciudad, sin que haya tenido participación alguna en el secuestro del señor Falla Bonet.

Los detenidos Blanco Bustillo y García Alvarez serán presentados hoy al juez especial que instruye el sumario por el repetido secuestro. A interesarse y gestionar en favor de los dos detenidos, estuvo en las oficinas de la Técnica el doctor Aparicio Pubchara, letrado de esta capital, que se ha hecho cargo de la defensa de Blanco Bustillo y García Alvarez y que se personará como tal defensor en el momento procesal oportuno, si tuviere necesidad de llo. Hoy se resolverá la situación de los detenidos.

La Policía Técnica detuvo ayer a José Luis Blanco Bustillo y a su tío José García Alvarez, por haberles ocupado diez billetes de banco americanos, de a 100 pesos cada uno, de los pertenecientes a la serie del rescate del señor Eutimio Falla Bonet. Los dos detenidos, que aparecen en la foto, serán presentados hoy al Juez Especial que instruye el sumario de la causa por el secuestro del señor Falla.

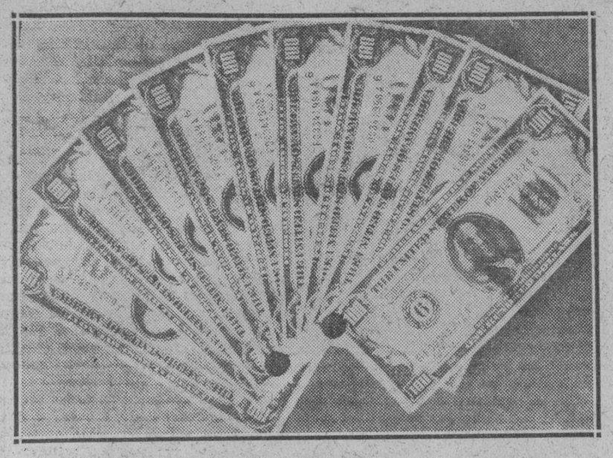

Los diez billetes de banco americanos de a 100 pesos cada uno, que fueron ocupados ayer por la Policía Técnica a José Luis Blanco Bustillo y José García Alvarez, como pertenecientes a la serie de los circulados por el secuestro del señor Eutimio Falla Bonet. Dicho papel moneda estaba en circulación en México, según manifestaciones de García Alvarez, el que los adquirió de buena fe, trayéndolos a Cuba.

Próximo homenaje de los veteranos al Coronel Mendieta

Es extensiva a sus colegas que trabajaron por que les aumentaran las pensiones

La Asociación de Veteranos Pensionados de Cuba cita a todos los libertadores para una asamblea magna que se celebrará el día 23 de los corrientes, a las cuatro de la tarde, en los salones del Consejo Nacional de Veteranos, sita en Avenida de Bélgica entre Brasil y Dragones, para acordar una demostración de gratitud para la Comisión y demás compañeros de armas que patriótica y cívicamente intervinieron en las gestiones del aumento de las pensiones, haciendo extensiva dicha gratitud al Honorable señor Presidente de la República, nuestro fiel compañero coronel Carlos Mendieta, y al no menos patriota Dr. Maximiliano Smith, secretario de Hacienda, quienes en ese acto demostraron hacer justicia a los fundadores de la República, haciendo mejorar sus haberes.

Serán invitados, especialmente, el coronel Carlos Mendieta, Primer Magistrado de la nación; el señor secretario de Hacienda, el Supremo Consejo de Veteranos y cada uno de los componentes de la expresada comisión.—Patria y Libertad—Habana, 15 de agosto de 1935.—**Justo Castillo**, presidente de los Veteranos Pensionados.

HURTO DE UN RADIO

Osvaldo Rodríguez León, estudiante y vecino de Lealtad número 60, dió cuenta a la policía, que de su domicilio le habían sustraído un radio que aprecia en la suma de 75 pesos.

Pueden dar fianza muchos encausado del "Aguila Negra"

Es posible que hoy se amplíe el número, figurando entre los favorecidos «Panchito» Díaz

El juez de instrucción de la Primera, que conoce de la causa iniciada contra los individuos acusados de malversación en la secretaría de Obras Públicas, dictó un auto por el cual reforma el de procesamiento con exclusión de toda fianza, contra el ex-teniente Manuel Herez Hevia, secretario de la orden «El Aguila Negra»; Enrique Canales y González, Fernando Ríos Copull, Amado Fernández de Velasco, Gustavo Iduate Rodríguez, Hilario Gómez Pérez, Ricardo Pérez Ordóñez, Luis Gregorio Canales Pujols y Santiago Fernández Valdés.

Dichos individuos se encontraban procesados con exclusión de toda fianza, y ahora, por el nuevo auto se les señala fianza de tres mil pesos a cada uno para que puedan gozar de libertad provisional.

Créese que hoy el juez Dr. Silva amplíe la modificación de ese auto, beneficiando con ello a otros de los muchos acusados, entre los que se encuentran el señor Panchito Díaz, subsecretario de Obras Públicas.

La reforma del auto por el cual fueron procesados con exclusión de fianza los encartados, se hizo a virtud de un extenso informe emitido por agentes del Servicio Secreto.

A los empleados judiciales de Las Villas les deben 5 meses

SANCTI SPIRITUS, agosto 15. DIARIO. Habana.—Los empleados del Poder Judicial de este partido han visto con asombro la noticia publicada por el periódico «Avance» recogiendo las declaraciones hechas por el Dr. Smith, secretario de Hacienda, en el sentido de que al pagar un mes de lo atrasado a los empleados, únicamente se les deberían dos mensualidades del 32 al 33, ya que a todos los empleados del Poder Judicial en las Villas les restan cinco meses de dicho ejercicio económico.—Serra Carbonell, corresponsal.

NOMBRO EL CLUB NAUTICO DE VARADERO SOCIO DE HONOR AL PRESIDENTE ROOSEVELT

CARDENAS, agosto 15 DIARIO, Habana.—Una magna asamblea fué celebrada ayer por las fuerzas vivas de esta ciudad en las oficinas de la Unión de Industriales convocada por el Club Náutico de Varadero para cambiar impresiones sobre las declaraciones hechas por el Presidente de los Estados Unidos Mr. Roosevelt, con relación a las bondades de Varadero como paraíso del turismo. Abrió la sesión el financiero señor José Fernández, Director de la Industria Arrechabala, exponiendo lo que significa para la Playa Azul las frases de Mr. Roosevelt. El Club Náutico de Varadero acordó enviar un cable nombrándolo Socio de Honor y las fuerzas vivas otro mensaje invitándolo a ser huésped de honor de Varadero.

Se propuso recabar del Gobierno cubano mucha sanidad para Varadero, ya que para el invierno próximo se esperan muchas excursiones de los Estados Unidos, de cientos de turistas, por estar terminada para esos meses, totalmente, la Carretera Colisco-Cárdenas-Varadero. — González Bacallao, Correseponsal.

Sólo en la Habana se transmiten 42 diarios del aire

Por la Secretaría de Comunicaciones se ha dispuesto el ingreso en la Tesorería General de la República, de la cantidad de $52.309.00, importe de las transferencias que por distintas oficinas hubo necesidad de realizar en el último trimestre de los fondos de la Cuenta Postal a la de Giros.

Las utilidades obtenidas por derechos de giros postales durante el año económico 1934-1935, sumaron la cantidad de $99.545.33. Esas utilidades en el año anterior fueron de la suma de $77.333.15. E aumento, pues, en este útimo año, es de $21.710.18.

De la cantidad de $99.545.33 recaudado por el citado concepto se ha remesado ya a la Secretaría de Hacienda $75.000.00, quedando pendiente de remisión la cantidad de $24.543.32 que se enviará tan pronto como termine el estado final que se confecciona con vista a esa cuenta.

LAS ESTACIONES DE RADIO. En la actualidad funcionan en la Habana 28 estaciones de onda larga y tres de onda corta. Las primeras trasmiten en total un promedio de 235 horas diarias de las cuales 42 horas diarias, o sea la quinta parte del tiempo se dedica a la trasmisión de 42 periódicos del aire y de los que solamente aparecen registrados en la Secretaría de Comunicaciones 25, de acuerdo con los términos de la Ley. Se está estudiando por funcionarios de dicha Secretaría la idea de lograr alguna disposición que limite el uso de las Estaciones de Radio y para los periódicos del aire se ha indicado la conveniencia de que se trasmita media hora de noticias por cada cinco horas completas de trasmisión.

NO EMBARCO AYER RUMBO A MEXICO EL CONSUL GALLARDO

El señor Aurelio Gallardo, Cónsul general de México en la Habana, no llegó a embarcar el miércoles, como se había anunciado, rumbo a su país de origen, ya que el estado de salud de su hija se lo impidió.

Aunque el mal que la aqueja no reviste caracteres de verdadera gravedad, sí le impide por el momento realizar la travesía.

Hacemos votos por el pronto restablecimiento de la señorita Gallardo, y nos place sobremanera el tener a algún tiempo más entre nosotros.

La Comisión Cubana Económica que fué a los E. U. es la primera, en su clase, que visita a aquella nación

Así lo declaró aquel Jefe de Estado. El DIARIO DE LA MARINA fué elogiado por Mr. Welles en un banquete en el «Carlton». Un turismo más sano debe haber entre Cuba y Estados Unidos

(INTERESANTE ENTREVISTA CON EL SR. ANGEL GARRI)

Habiendo llegado ayer procedente de Wáshington, a donde fué con la Comisión de la «Unión Social Económica de Cuba», que visitó al Presidente Roosevelt en los primero días de esta semana, nuestro distinguido amigo el señor Angel Garri, Presidente de la «Federación Nacional de Corporaciones Económicas», decidimos enviar uno de nuestros redactores a entrevistarlo, para conocer sus impresiones de los actos a que concurrió durante su breve estancia en aquella ciudad.

El señor Garri recibió a nuestro redactor con su acostumbrada amabilidad e inmediatamente le habló de esta manera:

Como cubano me siento legítimamente orgulloso y satisfecho del recibimiento que nos fué hecho por el Presidente Roosevelt, el Secretario Estado Mr. Cordell Hull y el gran amigo de Cuba, Mr. Sumner Welles. La visita al señor Secretario de Estado, Mr. Hull, fué sumamente importante por las declaraciones que nos leyó, en contestación al discurso que dijo el señor Casanova al entregarle el Libro contentivo de la Constitución de la «Unión Social Económica de Cuba», y en el que afirmó de manera categórica que las relaciones económicas entre Cuba y los Estados Unidos, se mantendrían en la misma o mejor forma en que están actualmente, siguiendo las líneas de la política de «buen vecino» que desde su toma de posesión ha iniciado el Gobierno a que pertenece.

La visita al Presidente Roosevelt me emocionó grandemente. El gran hombre que rige los destinos de la Nación más importante del mundo en la actualidad, nos recibió sin requisitos protocolares de ninguna clase, como si hubiéramos sido sus buenos amigos de toda la vida. Contestando al discurso del señor Casanova por el que se le ofreció igual folleto que a Mr. Hull y los álbumes con las trescientas veinte mil firmas de todas las clases de ciudadanos de Cuba, en prueba de agradecimiento por el trato que nos ha dado, nos dijo el Presidente Roosevelt que era la primera vez en la historia de los Estados Unidos, que una Comisión de la naturaleza de la nuestra visitaba aquel país, para demostrar su agradecimiento por el trato económico acordado y procurar su mejoramiento para lo sucesivo, y que ésto, necesariamente, habría de tener magnífico resultado. Siguió diciendo que en seguimiento de la política de «buen vecino», preconizada por él desde que tomó posesión de su alto cargo, no había encontrado cosa mejor que la de concertar tratados de comercio con todos los pueblos de la América Latina, que resultaran de mutuo beneficio para las dos partes contratantes, pues esto significaba prosperidad y felicidad para los pueblos, añadiendo que, a pesar de la campaña que se había hecho contra los Tratados ya concertados, todavía no se le había indicado una idea mejor para sustituirlos. Terminada lo que pudiéramos llamar la parte oficial de su discurso, el Presidente examinó los albumes que le entregamos y se mostró muy satisfecho al ver la firma del Presidente nuestra República a la cabeza del más importante de ellos.

El Presidente Roosevelt, ya en conversación amistosa con los miembros de Cómisión, nos dijo que se encontraba muy interesado en el desarrollo de un turismo que, partiendo de los Estados Unidos, visitara a Cuba, a través de toda la Isla, Haití, Santo Domingo y Puerto Rico, para regresar de allí a los Estados Unidos. Significó el Presidente que este turismo no debía fomentarse a base de vicios, como se hace en Miami y en la Habana, en carreras de caballos, Casinos, etc., etc., sino que debía ser un turismo cultural y deportivo, a base de Campos de Golf, Museos, Lugares Históricos, etc. etc.. Le contestó el señor Farrés diciéndole que nuestra Comisión Nacional de Turismo se estaba ocupando preferentemente de ese asunto y que él le informaría sobre el particular, agregándole yo que en Santiago de Cuba recientemente se habían hermoseado todos los lugares históricos, principalmente el Parque, donde está colocado el busto de su pariente el gran Teodoro Roosevelt, y que eran las intenciones de las clases económicas de aquella región el hacer todo lo posible por fomentar un turismo sano en la forma que él sugería.

Nos despedimos con un cordial estrechón de manos asegurándonos el Presidente que estaba a nuestra disposición para todo aquello en que pudiéramos necesitarlo y repitiéndonos nuevamente que haría todo cuanto esté a su alcance por por el bienestar de Cuba.

En la misma noche, Mr. Sumner Welles nos ofreció un banquete de 60 cubiertos en el Hotel «Carlton» al que asistieron los Secretarios del Despacho, miembros prominentes de la Cámara y del Senado y también otras personalidades de gran valer y significación, y cuyos nombres ya han sido reseñados en las informaciones cablegráficas. En este acto de gran trascendencia se pronunciaron excelentes discursos por Mr. Welles, el Secretario de Estado Mr. Hull, el senador Costigan y casi todos los miembros de la Comisión cubana. Mr. Welles hizome el alto honor de sentarme a la izquierda del Secretario de Estado, que presidía uno de las bandas de la mesa, teniendo al otro lado al senador Costigan, persona afabilísima y muy interesada en el porvenir de Cuba.

Durante el curso de la comida tuve oportunidad de hablar largamente sobre los asuntos de Cuba, con ambos señores, llegando al pleno convencimiento de que no tenemos nada que temer en relación con nuestro futuro económico mientras permanezca en la Presidencia de los Estados Unidos, el hombre que hoy la ocupa. Los discursos de los miembros de la Comisión de la Unión S. E. de Cuba, que hicieron uso de la palabra en ese acto fueron todos tendentes a demostrar las ventajas que se habían derivado para uno y otro pueblo de la concertación del reciente Tratado de Reciprocidad señalando las mejoras que hay que hacer para completar las, y, desde luego, solicitando mayores ventajas aún para el futuro, pudiendo asegurarle que causaron la mejor impresión entre el importantísimo elemento del Gobierno americano que nos honró con su presencia al acto.

No quiero terminar señor redactor, sin significarle un hecho de gran importancia para el «DIARIO DE LA MARINA». Cuando Mr. Sumner Welles concedió la palabra al señor Conde del Rivero, para que hablara en nombre de la «Asociación Nacional de Propietarios de Cuba», dijo que éste era también Presidente de la Empresa de este DIARIO y que él no sabía que hubiera ninguno en los Estados Unidos que fuese tan antiguo ni que gozase de tanta influencia en el ánimo de sus lectores.

Finalmente, el señor Garri nos entregó copia del discurso que leyó en aquel memorable Banquete, el que tenemos mucho gusto en reproducir a continuación. Dice así:

«Señor Sumner Welles.

Señores:

La Federación Nacional de Corporaciones Económicas está formada por 51 Corporaciones situadas en todas partes de la República, desde San Juan y Martínez, en la provincia de Pinar del Río, hasta Baracoa, el punto más distante de la provincia de Oriente. Esta circunstancia hace que nuestra organización esté en las mejores condiciones para juzgar las ventajas o desventajas de cualquiera medida de orden económico que se implante en Cuba.

Sin duda alguna los resultados del reciente Tratado de Reciprocidad, concertado entre los Gobiernos de los Estados Unidos y Cuba han mejorado notablemente las condiciones en la Isla, principalmente la de la clase trabajadora, pues se han pagado mejores jornales durante la zafra pasada, aumentándose así el poder adquisitivo del pueblo en general.

Otros miembros de esta comisión harán referencia a las cifras estadísticas que demostrarán cuáles son los resultados del Tratado en relación con las diferentes líneas de negocios que ellos representan por lo que no es necesario que yo haga mención de ellas aquí; pero sí deseo decir de una manera muy enfática que el trabajo está sólo comenzando, y de que hay que hacer mucho todavía para poner a la Isla en pie nuevamente.

Mucha gente cree que la cura de nuestros males económicos consiste en la diversificación de nuestra producción en forma tal que evitemos el depender de la Industria Azucarera para nuestro sostenimiento. Aunque ésto parece muy racional, hay algunos puntos que yo deseo traer a la atención de ustedes respecto a las condiciones que prevalecen en nuestra Isla para la adopción de esa medida.

Cuba nunca será un país que pueda bastarse a sí mismo. La diversificación de nuestra producción tiene una enorme importancia para nuestro futuro, y ha de significar mejores días y prosperidad para nuestro pueblo, pero la realización de esa idea se dificulta mucho en Cuba debido a la situación topográfica de la Isla. Como todos ustedes saben, es larga y estrecha, teniendo el mismo clima durante todo el año. Nuestros ríos son muy cortos y el agua se va rápidamente al mar. Dentro de esas condiciones tenemos que reconocer que es muy difícil y costoso el aumentar la producción de muchos productos de la Agricultura que muy fácil y más económicamente son producidos en éste y otros países.

Por lo que respecta a facilidades para desarrollar nuestras industrias, no estamos en mejor predicamento. No tenemos combustible ni fuerza hidráulica en Cuba, y es también costosa y difícil el obtener la última, debido a las condiciones topográficas a que antes me he referido. Pero la naturaleza nos ha dotado de incomparables condiciones climatológicas para producir caña de azúcar, tabaco y algunos otros productos agrícolas de menor importancia. Por otro lado, vuestro Continente, con todos los climas e inmensos recursos naturales está en condiciones de producir casi todo lo que nosotros necesitamos para llenar nuestras deficiencias. Estas circunstancias no pueden ser mejor para sostener un intercambio de productos entre los dos países. Sabemos que vuestro Gobierno está haciendo todo cuanto le es posible por mejorar las condiciones económicas de las clases trabajadoras. Nuestro mayor deseo es el de cooperar con todas nuestras fuerzas al logro de esos fines. Esperemos que la cooperación, que ya se ha iniciado, continúe para beneficio de los pueblos de los Estados Unidos y Cuba.

Gracias a todos»

Los arquitectos sostuvieron en el Club Rotario la necesidad de que se cree pronto la Comisión de Urbanismo

Trazando la ruta de la política de urgencia en dicha materia, pidieron que cada Municipio tenga su Sección de Fomento y que se cree el plano regulador de La Habana

El Club Rotario celebró ayer la primera sesión de Relaciones Profesionales en el actual período, versando sobre Arquitectura. En el salón fueron exhibidos algunos magníficos proyectos ejecutados en esta capital, que están considerados como verdaderas obras de arte.

Presidió el titular, doctor Manuel Galigarcía, ocupando la Secretaría el doctor Carlos M. Calvet. Actuó de Sargento de Armas con su habitual maestría, el señor Carlos Hinze.

Como invitados de honor, asistieron a la sesión-almuerzo numerosos arquitectos: señores Francisco Gutiérrez Prada, presidente del Colegio Nacional de Arquitectos; Manuel Febles, presidente del Colegio Provincial; doctor Joaquín Weis, profesor de Historia de la Arquitectura de la Universidad de la Habana; Miguel Angel Moenck, Manuel Tapia, Camilo Paneral, Ramiro Zhern, José M. Bens, José Manuel Viego, Alejandro Capó, Julio Alemany, Carlos Gómez Millet y Antonio García Meitín.

Dado cuenta del tema de la sesión por el doctor Galigarcía, concedió la palabra al arquitecto señor Horacio Navarrete, connotado rotario que fué presidente del Club en el último período.

El Arquitecto Navarrete.—Comenzó diciendo que la historia de la arquitectura es tan antigua como la historia de la Humanidad. Desde el primer momento que un hombre construyó con ramas o barro una choza para preservarse de la intemperie o de las fieras y combinó estos materiales de acuerdo con sus gustos o el gusto de una mujer, surgió el primer arquitecto anónimo. Aporta datos de gran interés en torno a la arquitectura en los tiempos remotos.

Señala luego que a todos debe interesar la arquitectura, pues es una ciencia de la cual hacemos uso diariamente en casas, teatros, hospitales, establecimientos...

Después de hacer una detallada exposición en torno a las relaciones entre los arquitectos y sus clientes, termina su bella peroración con las siguientes palabras:

«Las dotes personales de artista poseídas por un arquitecto, acompañadas de habilidad, ambición y perseverancia, es lo que habrá de hacer triunfar a un individuo en nuestra profesión, que se presta más que ninguna otra a establecer de modo imperecedero la fama de un hombre que construya monumentos que han de ser celebrados por generaciones futuras». Fué muy aplaudido.

El señor Febles.—Seguidamente hizo uso de la palabra el arquitecto señor Manuel Febles, quien abordó el tema en torno a los servicios que prestan las sociedades de arquitectos a la comunidad, haciendo historia de dicha profesión en nuestro país. Dijo que el Decreto, creando el Colegio Nacional de Arquitectos, unió a todos los profesionales de esa rama, para dedicarse, no a una mera protección de clase, sino a velar por la salud del pueblo como suprema ley. Y agregó:

«Queremos aprovechar la ocasión para recabar el concurso de este respetable Club Rotario, que tantas nobles y altruístas batallas ha librado en bien de la Humanidad y, especialmente, por el mejoramiento en defensa de la comunidad. En 1935 nos encontramos con que nuestra ciudad se ensancha, se extiende de una manera desordenada. Es preciso, señores rotarios, hacer el Plano Regulador de la ciudad de la Habana; dividiéndola y clasificándola en zonas. Hace falta la creación de una Comisión de Urbanismo. Es indispensable que en cada Municipio se cree el Deartamento de Fomento y Etética de nuestras ciudades y poblados. Es necesario evitar el desarrollo de las epidemias que amenazan exterminar nuestra población no con quinina como se hace actualmente, sino realizando las obras de saneamiento y reorganizando la Dirección de Ingeniería Sanitaria. Los niños se crían enfermizos y raquíticos por falta de sitios donde jugar. Libremos una campaña por que se construyan parques donde puedan ensanchar sus pulmones los hombres del mañana.»

Agregó que a pesar de las campañas del Club Rotario y del Colegio de Arquitectos, todavía nos regimos por las anticuadas Ordenanzas de Construcción del año 1861, significando que es indispensable que el Gobierno disponga de un crédito necesario para que una Comisión redacte un nuevo código de construcciones.

Fué muy aplaudido.

Otros oradores.—Seguidamente hablaron, el arquitecto señor Weis, que se refirió a la importancia de la preparación universitaria para la consecución de los servicios anteriormente señalados; los señores Massaguer, Vieta, Granados, Acosta y Fredreu, quien pidió que el Ayuntamiento cree, del fondo de arbitrios, un premio para los arquitectos, secundando los concursos de fachadas que celebra anualmente el Club Rotario.

Visita a una bella fabricación.—Terminada la sesión, los concurrentes se trasladaron a la Avenida de Ramón Mendoza, en las Alturas de Miramar, con objeto de visitar la suntuosa residencia que acaba de fabricar el arquitecto Horacio Navarrete. Los asistentes hicieron cálidos elogios de la bella construcción, que es un alarde de buen gusto. El señor Navarrete —que volcó en ella, su capacidad y dotes artísticas— mereció generales felicitaciones.

Le pegó un balazo al prometido de la hermana, y lo hirió

Anoche, al encontrarse ambos hombres, surgió el choque. La herida ofrece cierta gravedad

En el Tercer centro de socorro fué asistido de una herida de bala en la región auricular derecha, de carácter grave, Ismael Domínguez y Saavedra, de 29 años de edad y vecino de Primelles número 33, en el Cerro.

Según lo actuado por la Policía, Domínguez llevaba relaciones amorosas con una hermana de Tomás Rogelio Rivas Díaz, de 25 años y vecino de Santa Teresa 11, el que se oponía a dichas relaciones.

Anoche al encontrarse ambos en la calle de Primelles, sostuvieron una disputa, siendo agredido Domínguez por Rivas, quien con una pistola le hizo un disparo, lesionándolo.

Rivas fué detenido y remitido al Vivac.

M.E.C.D. 2016

IMPEDIRA EL GOBIERNO QUE LOS FUNCIONARIOS DEL PODER JUDICIAL HAGAN POLITICA PARTIDARISTA

SMITH ENTREGARA LA SECRETARIA DE HACIENDA AL DR. PONCE HOY A LAS 10 DE LA MAÑANA

Columna Editorial

Solución práctica para el problema de la leche

EN torno de si debe o no ser obligatoria la pasteurización de la leche, se ha suscitado una polémica que está poniendo de manifiesto, una vez más, la ignorancia o mala fe de quienes combaten un procedimiento universalmente reconocido como indispensable para destruir los elementos patógenos que por lo regular contiene ese alimento.

A estas alturas no puede discutirse la conveniencia del sistema pasteuriano, entre otros motivos, porque sus resultados están probados en nuestro propio país, donde, por una loable disposición sanitaria tuvieron que establecerse plantas de pasteurización, algunas de las cuales han merecido justos elogios de técnicos extranjeros y no tienen nada que envidiar ni a las de los Estados Unidos.

Con la instalación de esas plantas quedó iniciado el progreso de la industria lechera en Cuba, y al propio tiempo tuvo el pueblo la seguridad absoluta de que podía consumir un producto sano. Esto debió bastar para que inflexiblemente continuara desarrollándose el proyecto de imponer la pasteurización en todos los centros de población importantes, pero el hecho es que quedó paralizado, y, para colmo, volvió a permitirse la venta libre de leche cruda, no garantizada.

Prevaliéndose del estado de anarquía en que hemos vivido y de la falta de sentido de responsabilidad de las autoridades que a nada se oponían y a todo se prestaban creyendo ganarse así las simpatías populares y hacer capital político, pudieron los productores y comerciantes inescrupulosos del giro, no ya detener la obra emprendida en beneficio evidente de la salud pública, sino disfrutar de tolerancia para la manipulación y venta de leche, aunque en ello iba la vida de cuantos consumen ese alimento, esencial para la crianza de niños y sostenimiento de ancianos, enfermos y convalecientes.

Necesariamente tenía el actual Gobierno que acabar con este desorden, sin duda más intolerable que otros que detuvo con coraje, porque causa más víctimas, y para ello se dispuso a restablecer drásticamente las reglas científicas mediante las cuales se había logrado que en su mayor parte la leche puesta a consumo estuviese exenta de gérmenes dañinos; pero al tratar de cortar el mal resurgido al amparo de la psicósis de la revolución, que colocó al país al borde de la anarquía y con el desenfreno de las pasiones despertó todos los apetitos inconfesables—, empezaron a moverse los interesados en el mantenimiento del estado de cosas creado.

Aunque lo procedente sería no hacerles caso, menospreciando la absurda campaña que sostienen en contra de la pasteurización, cuyas ventajas nadie puede negar, sugerimos, como medio de resolver más ponderadamente el asunto, que se haga venir de los Estados Unidos uno o dos expertos en la industria y comercio de la leche al objeto de encomendarles la preparación de un plan. Fundamentalmente sería el mismo que existía y criminalmente se paralizó. Pero bien vale la pena hacer el gasto que supone lo que proponemos, cuando en traer otros expertos para que ilustraran sobre cosas de menos importancia y trascendencia, no hubo reparos en invertir sumas apreciables. La cuestión es que se resuelva pronto y de una vez el problema que confrontamos, porque en él juega la salud pública.

El Gobierno no debe ni puede dejar de adoptar una rápida determinación, pues cada día que demore en impedir que la leche sea en su mayor parte un veneno, no se sabe las vidas que cuesta. Cierto que se ha nombrado una Comisión de Secretarios de Despacho para que estudie la cuestión de que tratamos y proponga un plan; pero como no la forman técnicos en la materia, difícilmente dejará de ser discutida su labor y probablemente no se llegará a algo práctico.

Hace falta un Acuarium, pero mas el Palacio de Justicia

HEMOS recibido una carta pidiéndonos que aboguemos por que el antiguo edificio de la Cárcel, cuya demolición está iniciada, se aproveche para instalar un Aquarium.

La idea de crear ese establecimiento —que dicho sea de paso, no es nueva—, la juzgamos excelente, y sin duda, el lugar indicado sería admirable por su proximidad al mar y, al mismo tiempo, por lo céntrico.

Pero, aparte de lo costoso que resultaría reparar y adaptar el edificio en cuestión, no debe desistirse del proyecto de construir el Palacio de Justicia en la manzana de terreno que se está destinada, porque indiscutiblemente es más necesario que el Aquarium.

A éste puede destinarse algún lugar del litoral, propiedad del Estado, por ejemplo, el que ocupa la Batería del Vedado, la cual no tiene ningún valor para la defensa de la ciudad, como no lo tenía tampoco la de Santa Clara, donde hoy se alza el Hotel Nacional.

Al igual que nuestro comunicante, estamos lamentable que la Habana carezca de un Aquarium; pero es de lamentar su falta no sólo por lo que contribuiría a la atracción del turismo, sino porque serviría para el estudio de problemas relacionados con la piscicultura y para el mejor aprovechamiento de la mal explotada riqueza de nuestros mares y ríos. Considerando únicamente la gran importancia que pudiera alcanzar entre nosotros la industria pesquera, ha debido dotarse a la Habana—vale decir al país—, de ese centro aparentemente recreativo y en realidad científico, no para la mera exposición de las especies existentes, así de agua salada como dulce, sino para la observación de las mismas, con miras a obtener que se multipliquen las más apreciadas.

Obvias razones de conveniencia aconsejan, pues, la creación de un gran Aquarium, y para que se facilite, no faltan entre nosotros personas expertas, capaces de organizarlo y dirigirlo técnicamente. Hay que pensar en crearlo pronto y en condiciones adecuadas; pero no pueden ni deben reservarse para el edificio que haya de ocupar, los terrenos de la antigua Cárcel. Ello equivaldría a postergar la construcción del Palacio de Justicia, que vendrá a llenar una urgente necesidad y a quitar una de las pocas notas feas en el bello panorama con que se maravilla el viajero al llegar a nuestro puerto.

Ahora bien, en la Habana había, (no sabemos si se conserva), aunque montado en pequeña escala, un Aquarium digno de mostrarse a los extranjeros, que acudían a visitarlo: el de las hermanas Masnata, a quienes se debe la afición por la cría de peces de adorno y la propagación de algunas especies exóticas en el país; pero se cometió la torpeza de suprimir la misérrima subvención concedida a cambio de que fuese abierto al público y con la cual se ayudaba a su sostenimiento, cuando lo idóneo hubiera sido alentar con más largueza una obra tan meritoria y terminar por convertir aquel establecimiento privado en oficial, manteniendo al frente del mismo a sus creadoras, porque nadie mejor que ellas podía atenderlo y engrandecerlo.

Y como por ahora no se dispone de recursos para montar un gran Aquarium, lo mejor sería volver a subvencionar el de las hermanas Masnata, si es que existe, e ir, a medida que se pueda, proporcionándoles lo necesario para que lo desarrollen, que al fin vale más tener uno pequeño, que no tener ninguno. Todo, menos dejar de hacer lo cierto por lo dudoso, y lo cierto es la construcción del Palacio de Justicia, que ya está proyectado y para el que difícilmente se hallaría mejor lugar que el escogido. Para realizar lo otro hay tiempo y no faltarán terrenos adecuados en el litoral, salvo que la desmoralización renazca y los geófagos se traguen las tierras de que dispone el Estado...

El Tratado y la cuota en la economía cubana

HAY que decirle claramente al país que sí no fuera por los convenios comerciales que se negociaron el anterior año con los Estados Unidos, quizás a estas alturas se hubiesen paralizado ya en Cuba, la mayor parte de las actividades económicas, originando el estado de miseria permanente que es de suponer, pues desplazado nuestro azúcar del mercado americano habría sido imposible rescatar la vida comercial del nivel de postracción en que se hallaba.

Pero la afirmación es grave y debe ser documentada. En opinión del hacendado Casanova, autoridad indiscutible en la materia, que él expuso en un folleto editado por el Instituto Azucarero, sólo la ley Costigan-Jones, que fija cuota al primer producto del país, entraña la segura venta de 11,500-000 sacos al consumidor americano, con una prima de $3.21 por unidad sobre los precios mundiales, lo que proporciona a Cuba un beneficio arancelario cuya ascendencia no baja ni un centavo de $36,915,000.

Además, según el propio perito si las circunstancias históricas no hubiesen producido el «New Deal», los estimados de producción azucarera doméstica que los americanos tenían hechos para los años 34-35 sumaban entre caña y remolacha 5.462.240 toneladas; y como el consumo total de la vecina República había sido en 1933 de 5.902.810 toneladas, claro está que al proveedor cubano no le hubiera quedado para hoy día más que una insignificante parte aleatoria del consumo yanqui.

Probada con esos datos la premisa con que se empieza este trabajo, falta agregar, que los efectos providenciales de la citada ley de tasa azucarera no son eternos ni siquiera duraderos, pues ya se sabe que a ese heroico remedio legislativo se le otorgó solamente un plazo experimental de tres años; y aunque a través de tan corta etapa no pueda ser vulnerado con argucias y triquiñuelas, como en dos ocasiones se ha querido hacer, apenas le restan ya dos años escasos de efectividad.

Para no ver, por tanto, que la amenaza, si bien alejada, sigue en pie, habría que entregarse ingenuamente a un optimismo inefable, y en verdad no están los tiempos para cerrar los ojos a las duras realidades. La ley Costigan-Jones cumple su término en mayo de 1936 dentro del cometido salvador que se le ha otorgado conforme a ls planes renovadores de Roosevelt; y si para entonces no se ha ideado algún instrumento legal con que sustituirla, nuestro país tornará a verse por la sirte fatal de una penuria financiera mucho más peligrosa que la recientemente atravesada.

La «Usec», como se ve, tiene razón que le sobra para anticiparse a movilizar la opinión pública a los fines de conseguir que la ley Costigan-Jones, amén del Tratado que con el país vecino se firmó hace un año apenas, se mantenga en vigor indefinidamente, sustraída al torpedeo de cualquier egoismo competidor o veleidad política. Porque no vale forjarse ilusiones: el problema para el país es de vida o muerte. Hasta el punto de que justifica estos toques de alarma, si ellos han de servir para que la nación en bloque se ponga al lado de la «Usec», en su lucha por asegurar la riqueza cubana.

Ha empezado a hacerse el Registro General de Jubilados y Pensionados a fin de evitar pagos innecesarios

La situación interior de la Aduana, en cuanto a muebles, es bastante deficiente. Se cree necesario un crédito de $68,000 para adquirir todos los utensilios indispensables

Después del mediodía de ayer se tuvo la noticia en la Secretaría de Hacienda de haber sido nombrado Secretario en propiedad el doctor Ricardo Ponce, que ocupaba el cargo inmediato inferior.

Aunque no se encontraba en su despacho, concurrieron a éste muchos funcionarios y amigos para felicitarlo por la distinción que le había hecho el Presidente de la República.

Hoy, a las diez de la mañana, tomará posesión el doctor Ponce, haciéndole entrega el doctor Maximiliano Smith.

LA SECCION DE PENSIONES.—Ha puesto fin la Sección de Pensiones y Jubilaciones, al atraso existente en el despacho de los expedientes de pensiones, motivada por la pasada huelga y el traslado de sus oficinas, quedando ya normalizado el despacho.

Se ha iniciado el Registro General de Jubilados y Pensionados del Retiro Civil, a fin de que cada uno de los miembros de esa institución, posea el número de su inscripción en dicho Registro General. Ese trabajo ha sido iniciado tomando los datos desde el año 1919 en que se instituyó el Retiro Civil de empleados del Estado, la Provincia y el Municipio.

Por último, el Cuerpo de Auditores ha elevado al Secretario de Hacieda un informe respecto de diversos aspectos que deben estudiarse a fin de controlar las jubilaciones para robusteceder el fondo de dicho Retiro Civil.

INFORME SOBRE LA ADUANA.—Ha sido elevado al Secretario de Hacienda un voluminoso expediente informe sobre el estado general de las oficinas y anexos de la Aduana de la Habana, con fotografías demostrativas del lamentable abandono de algunas de sus oficinas. Se recomienda la adquisición de mobiliario, lanchas, etc., cuyo presupuesto asciende a $68,000.

AUDIENCIA A LA CLEARING HOUSE.—Los miembros que integran la Clearing House, serán recibidos en la mañana del sábado, a las 11. Se tratará entre otros asuntos, del pago de 3,000 pesos por cheques del Estado sustraídos y que los Bancos estiman debe ser el Estado quien debe sufrir esa pérdida. Posiblemente también tratarán de la nueva emisión de certificados plata que proyecta el Gobierno para recoger otros diez millones de pesos plata.

PARA EVITAR LOS CONTRABANDOS.—Las conferencias sostenidas por altos funcionarios de la Dirección General de Aduanas para poner término a los contrabandos por las Aduanas, han terminado, tomándose medidas de vigilancia y otras de índole interior en la oficina.

También se han hecho planos de todos los puertos de la República y gráficas de los lugares en que con más escrupulosidad se debe vigilar a fin de evitar los contrabandos. También ha quedado organizado un taller fotográfico para uso de la Secretaría.

Hablará Céspedes en breve sobre la política nacional

Se entrevistó ayer con el Presidente de la República al que entregó un diploma

Según había anunciado el DIARIO DE LA MARINA, el Jefe del Estado coronel Mendieta recibió ayer a las once y media de la mañana al doctor Carlos Manuel de Céspedes, ex Presidente de la República y en la actualidad Embajador de Cuba en Madrid.

La conferencia se prolongó por más de una hora.

Cuando el doctor Céspedes abandonaba el despacho presidencial tuvo la amabilidad de departir con los repórters de Palacio a los que hizo las siguientes manifestaciones:

«He venido a saludar al Presidente de la República después de mi regreso a la Habana y felicitarlo por el orden perfecto en que he hallado todas las cosas del país bajo su gobierno.

«Al mismo tiempo a hacerle entrega de un diploma y una medalla que le han sido conferidos por la Sociedad Económica Matritense fundada por el Rey Carlos III, buen monarca y amigo de Cuba.

Esta sociedad tiene en Cuba una hermana gebela que es la Sociedad Económica de Amigos del País».

Hablando de otros tópicos de su entrevista con el coronel Mendieta, el doctor Céspedes dijo:

«También hemos hablado el Presidente y yo de política en general, de las próximas elecciones y de otros muchos asuntos, pero sin puntualizar ningún punto respecto de los mismos.

«A propósito de política y elecciones haré dentro de breves días unas declaraciones a la Prensa; declaraciones meditadas y sentidas, según mi costumbre».

Finalmente y terminando su charla con los periodistas, el Embajador manifestó:

«Me es grato informar a ustedes que el Gobierno Español ha condecorado con la Banda de la República al doctor Manuel Serafín Pichardo, Consejero de la Legación.

«Y ahora les encarezco hagan llegar a los Directores de sus respectivos periódicos mi más sincera gratitud por la cariñosa bienvenida de que me han hecho objeto».

Explica el Colegio Químico Azucarero la ley del año 1932

Dice que hay más técnicos de los que se utilizan. El estudio no cuesta hoy nada

Habana, 14 de agosto de 1935.

Señor Editorialista del periódico «DIARIO DE LA MARINA».

Ciudad.

Señor:

El Colegio Agrónomo Químico Azucarero de Cuba, ha conocido del editorial publicado en ese periódico rotativo importante, edición de fecha 10 del actual, bajo el rubro de «Expertos Azucareros» y ante los errores de concepto que en el mismo se expresan, se ve obligado a salir a la palestra para poner las cosas en su lugar, a fin de que la Opinión Pública y el Gobierno de la Nación puedan juzgar con conocimiento exacto el problema planteado.

Comienza usted exponiendo que «con el fin de perfeccionar técnicamente nuestra industria azucarera, se creó la Ley de 6 de julio de 1932 y que ella daba un plazo de dos años para que los «expertos» pudieran estudiar en la Universidad Nacional. «Nada más erróneo: La referida Ley fué promulgada habiendo yá, poco menos, los mismos graduados de hoy, puesto que a virtud de las disposiciones de las leyes de primero de mayo de 1916, y 2 de julio de 1925, y 27 de junio de 1929, venía la Universidad expidiendo los títulos de INGENIEROS AGRONOMOS Y AZUCAREROS, PERITOS QUIMICOS Y AZUCAREROS, Y MAESTROS QUIMICOS AZUCAREROS. Sólo se persiguió con ella regular y amparar el ejercicio profesional, precisamente ante el excesivo número de graduados que exigían para sus títulos, en el campo propio de su profesión, garantías como estaban amparadas y reguladas en las demás profesiones universitarias. No fueron dos, sino tres, los años que se dieron en la citada Ley para que todas las Empresas a quienes afectaba se ajustaran paulatinamente a lo dispuesto en la misma.

En el párrafo que trata usted de la clausura de la Universidad y donde expresa que «por ese motivo el Estado no ha podido brindar la oportunidad para que se cumplan los requisitos de la Ley», resalta bien a las claras la disposición del cubano a impresionarse con las ficciones. ¿No conoce usted que después de haber abierto de nuevo sus puertas nuestro primer Centro Docente, se han matriculado en ese sector más de 200 alumnos y se han graduado alrededor de 50? Estos estudiantes de la Escuela de Ingenieros Agrónomos y Azucareros se sacrificaron realizando sus estudios y exámenes correspondientes; pero el grupo de protestantes, que solicitan un nuevo plazo para el cumplimiento de la Ley, ni siquiera se han molestado en presentarse a una sola prueba de examen de ingreso, de los cuatro verificados desde septiembre del 33 a marzo del 35, y algunos de ellos que fueron matriculados en el año de 1926 y obtuvieron notas de «suspenso», no han aportado más por las aulas de la Escuela. Dichos señores, optando por la línea de menor resistencia, pretenden lograr por ese medio lo que evidentemente no desean hacer con los estudios pertinentes en la Universidad.

Se plantean «dos cuestiones delicadas», según usted, un «conflicto industrial por la escasez de profesionales para la industria» y la «no negligencia de esos señores que se nombran expertos azucareros prácticos, por la clausura de la Universidad». Este COLEGIO desea aclararle que existen más SEISCIENTOS graduados en las profesiones de que trata la Ley; usted sabe que muelen en la actualidad menos de 140 centrales en Cuba, y no queda la menor duda de que sobran todos los años profesionales cubanos para ocupar los cargos de «Jefes de Laboratorios» que solamente exige la Ley; puesto que el resto del personal del Laboratorio no necesita título alguno para poder trabajar.

Tal parece, por otra parte, que hay marcado interés en confundir los conceptos de «expertos azucareros» con «Químicos Azucareros prácticos», y esta Institución que está integrada por Ingenieros Agrónomos, Ingenieros Agrónomos y Azucareros, Peritos Agrónomos, Peritos Químicos Agrónomos, Peritos Químicos y Azucareros y Maestros Químicos Azucareros, desea dejar sentado y aclarado definitivamente que los genuinos «expertos azucareros» son los Maestros de Azúcar, puntistas, tripleros maquinistas mecánicos prácticos etc., etc.; obreros especializados o artesanos que pueden continuar libremente, como hasta hoy, realizando las labores propias de su arte.

Y en cuanto a la «no negligencia» de esos señores protestantes, queda aclarada anteriormente, (párrafo tercero).

El argumento de atribuir la petición de nueva prórroga a la Asociación Nacional de Hacendados de Cuba, es un sofisma más en toda esta labor destructora que se viene realizando, toda vez que el informe rendido por el señor Casanova al Consejo de Estado, no representa seguramente el fiel sentir de todos los Hacendados de Cuba, y se cae por su base, si tomamos en consideración que el propio señor Casanova, en su Central «Orozco», utiliza los servicios de un **Jefe de Laboratorio**, graduado en la Universidad, desde hace muchos años.

El temor de que se «paralicen las zafras futuras» no impresionará más que a los incautos, pues los hacendados saben positivamente que sobran los Químicos Azucareros Universitarios, a tal extremo que si usted leyó detenidamente la Ley, pudo notar que en su artículo primero dice: «CADA TITULAR NO PODRA DIRIGIR MAS DE UN LABORATORIO» lo que le demuestra que se hizo necesario regular esta parte del ejercicio profesional justamente para que pudiera trabajar el mayor número posible de graduados.

Para terminar, señor Editorialista, queremos informarle —ya que la ley no lo expresa— que los estudios de Maestro Químico Azucarero en la Escuela de Ingenieros Agrónomos y Azucareros de la Universidad Nacional, son completamente gratuitos y que no hace falta numerario alguno para abonar derechos de matrícula de ninguna clase; con lo que el Estado ha sido bastante previsor, no solo en ese sentido, sino ofreciendo además, los cursos en el llamado **«tiempo muerto»**, desde el año de 1926 hasta marzo de 1935.

Esta Institución estima que la misión alta del «EDITORIAL» y sobre todo del DIARIO DE LA MARINA es encauzar la opinión pública por los senderos de la verdad y la justicia; por lo que no dudamos que al quedar usted bien impuesto de este problema rectificará sus puntos de vista equivocados, sobre el mismo.

Con gracias por la atención que usted se sirva prestarle a esta «Carta Aclaratoria», nos suscribimos.

De usted muy atentamente,

COLEGIO AGRONOMO QUIMICO AZUCARERO DE CUBA

Manuel Castiñeiras y González.

Secretario General.

Todas las obreras de la "Compañía de Industrias Metálicas" están a punto de quedarse sin ocupación

Son las que surten de tapas a la Compañía Lechera de Cuba; pero esta sociedad, multada por faltas ajenas, se ve obligada a cambiar el sistema de tapado que utiliza

La comisión de obreros y empleados, de la Compañía de Industrias Metálicas de Regla, que en representación de sus compañeros nos ha visitado, informándonos de la difícil situación a que se ven expuestos, por el cambio de tapas para los envases de leche.

Nos visitó anoche una nutrida comisión de empleados de la Compañía de Industrias Metálicas de Regla, para entregarnos la siguiente carta, dirigida a nuestro Director:

Habana, agosto 15 de 1935.

Dr. José I. Rivero,

Director del DIARIO DE LA MARINA.

Ciudad.

Señor:

La Comisión abajo firmante, en representación de un núcleo de más de cuarenta familias que laboran en la Cía. de Industrias Metálicas de Regla, hacemos llegar a usted la siguiente exposición:

Esta Compañía es la encargada de suministrar las tapas de leche a la Compañía Lechera de Cuba, desde hace unos cuantos años, siendo el sistema de tapas de la absoluta conformidad de la Secretaría de Sanidad y Beneficencia.

Ahora dicha Compañía nos notifica que va a tener que dejarnos sin trabajar debido a que parece que por terceras personas se le ha sugerido el cambio del sistema de tapas. Dicha Compañía ha manifestado su conformidad en continuar usando nuestras tapas, pero como ha sido multada en varias ocasiones por Inspectores de Sanidad, que alegan que ese sistema es de fácil manejo para adulterar la leche, se vé obligada a cambiar dicho sistema contar su voluntad.

Nosotros venimos a hacer pública, por medio de ese periódico bajo su digna dirección, como también ya lo hemos hecho en otros, de que no es justo y humano, que por la ambición de lucro y explotación de algunas personas se nos arroje a la miseria más desesperada.

Le rogamos, señor Director, que haga públicas nuestras manifestaciones y nos ayude, como usted siempre ha sabido hacerlo, para que, conjuntamente con las investigaciones que ha hecho el Servicio de Inteligencia del Ejército, podamos recuperar nuestro trabajo.

Muy agradecidos por su bondad.

Rosa Ma. Falcón, Cándido Martínez, Teresa Valdalizo.

Se van a sacar a subasta en seguida las obras para construir un edificio para centro escolar en Pinar del Río

El próximo Congreso de Berlín sobre educación física no es el primero en esa materia. Las disertaciones sobre higiene escolar para maestros demorarán todavía

Obtenido ya un adelanto de 50.000 pesos del crédito de 300.000 que hubo de recabar el doctor Leonardo Anaya Murillo, Secretario de Educación Pública, del Consejo de Secretarios, para construcciones y reparaciones de casas-escuelas, se sacarán a subasta, según se nos informó, las obras de edificación del centro escolar de Pinar del Río.

El resto del dinero, hasta completar la cantidad indicada, se irá entregando por plazos de 50.000 pesos.

EL CONGRESO DE BERLIN NO SERA EL PRIMERO EN QUE SE TRATE DE EDUCACION FISICA.—Los datos que obran en la Secretaría de Educación Pública, remitidos por la Legación de Cuba en Río de Janeiro, permiten asegurar que el Congreso que ha de celebrarse en Berlín el próximo verano no será el primero en que se trate sobre una rama tan importante como la Educación Física, según se ha llegado a anunciar.

En el Séptimo Congreso Nacional de Educación, celebrado recientemente en la citada capital, se abordaron esos asuntos, discutiéndose la base científica de la Educación Física.

Tomaron parte en los debates celebrados profesores de la competencia de Arno Enga, Ambrosio Torres y Max Erhardt, y el doctor Getulio Vargas, Presidente del Brasil, presidió la sesión de apertura del Congreso.

LAS DISERTACIONES PARA LOS MAESTROS SOBRE HIGIENE NO TENDRAN LUGAR HASTA EL PROXIMO CURSO.—En la entrevista que sostuvo ayer el doctor Aníbal Herrera y Franchi Alfaro, director del departamento de Higiene Escolar, con los superintendentes provinciales, se acordó posponer la celebración de las disertaciones que se ofrecerán a los maestros sobre higiene escolar para después que se haya iniciado el curso, ya que son numerosos los maestros que se encuentran en la actualidad de vacaciones, ausentes de sus respectivos distritos.

Se trató también de los nexos que habrá de tener dicho departamento con las dependencias de la Secretaría de Educación, tales como Superintendencias, Juntas de Educación, etc. y de la eficiente colaboración que se hace necesaria para el éxito del servicio.

Las impresiones, en general, son de las mas halagüeñas.

DOS ACTOS DE UNION CUBANA. Mañana, sábado, a las tres de la tarde, celebrará la novel sociedad Unión Cubana, que preside el doctor Enrique Jardines, Superintendente de Escuelas de la Habana, una interesante sesión cultural.

Y el domingo, a las nueve de la mañana, tendrá lugar, en Calzada número 56, esquina a F, una asamblea general de los miembros de dicha colectividad, que viene laborando activamente en pro de la educación y de la cultura en general.

RECLAMACION DE HONORARIOS. El Secretario de Educación ha dispuesto que el expediente incoado con motivo de la reclamación de honorarios que ha hecho el doctor Frayle y Martínez, como catedrático por oposición de la Facultad de Medicina, pase a la Comisión reorganizadora de la Universidad, para que ella resuelva, ya que es la autorizada a hacerlo.

OTRA CONFERENCIA DE ORIENTACION.—Hoy, a las dos de la tarde, tendrá lugar en el Negociado de Higiene Escolar la cuarta conferencia del ciclo que el doctor Aníbal Herrera y Franchi Alfaro ha organizado para orientar científicamente a las enfermeras del departamento.

Se encuentra a cargo del doctor Chirino y lleva por título «Estudio elemental de las caries de los dientes».

AL RENIR DOS INDIVIDUOS, UNO DE ELLOS APUÑALO AL OTRO.—REGLA, agosto 15 DIARIO Habana. Hoy por la tarde fué asistido en el centro de socorro, por el doctor Varona, el joven Oscar González, de 18 años de edad y vecino de Perdomo 32, de una herida penetrante situada en el tercio superior del hipocondrio derecho, producida por instrumento pérforo cortante, sin poderse precisar si le ha interesado la cavidad abdominal. Asimismo fué asistido en dicho centro Ricardo Zaldo y Zaldo, de 59 años de edad, inspector de Sanidad y vecino de Aramburo 75, el que presentaba lesiones leves.

Según declaraciones prestadas a la policía por los señores Marcos de la Paz y Miguel Sotomayor, en el café «París»—donde se hallaban éstos—hubo de originarse una discusión entre varios jugadores de dominó, uno de los cuales era el señor Zaldo. En ese momento intervino como mediador Oscar González. Y a los pocos minutos, el primero agredió al último con un cuchillo, produciéndole la herida que presenta.

Zaldo declara, en cambio, que el mencionado González al intervenir en la discusión le maltrató de obras, por cuyo motivo se defendió con el cuchillo que allí se utilizaba para arreglar los tacos de billar.

González fué trasladado al Calixto García, donde se le ha practicado una operación. Zaldo esta detenido De estos hechos conocerá el señor Juez de Instrucción de Regla. ALEJANDRO PEREZ, Corresponsal.

Anuncia el Secretario de Justicia que será severo con todo Juez que intervenga activamente en política

El nuevo Alcalde de Matanzas, señor Paulino Solés, se dispone a gestionar créditos para obras públicas en dicha ciudad. Gestión de los jubilados del Retiro Civil

El señor Paulino Solés, nuevo Alcalde de la ciudad de Matanzas, manifestó anoche a los periodistas de Palacio que en una entrevista que celebrará esta misma semana con el Presidente de la República, solicitará de éste los créditos necesarios para emprender determinadas obras públicas en Matanzas, las cuales juzga de verdadera necesidad.

Dijo el señor Solés que su visita de ayer tarde al Jefe del Estado había tenido por sólo objeto darle las gracias por haberlo designado Alcalde de la vecina ciudad.

El señor Solés estima que, debido al interés del Presidente, el Gobierno le habrá de prestar una gran ayuda económica a Matanzas.

COMISION DE JUBILADOS DEL RETIRO CIVIL.—A las once y media de la mañana de hoy será recibida por el Jefe del Estado una comisión de jubilados del Retiro Civil presidida por el señor Camilo García Sierra.

Los comisionados tienen el propósito de exponerle al Presidente un plan que permita la acumulación de fondos en la Caja del Retiro, cosa que le permitirá nivelarse y satisfacer sus compromisos.

De los centenares de jubilados—dijo el señor García Sierra—la mayor parte no ha podido percibir sus pensiones del mes pasado.

EL SECRETARIO DE JUSTICIA Y LAS ELECCIONES.—Entre personas concurrentes a Palacio han sido objeto de favorables comentarios las declaraciones atribuidas al Secretario de Justicia a propósito de las numerosas denuncias que se reciben constantemente en la Fiscalía del Tribunal Supremo contra jueces acusados de coaccionar a los electores para que se inscriban en tal o cual partido político.

El Secretario de Justicia, según las declaraciones aludidas, consigna que procederá enérgicamente, sin contemplaciones de ninguna clase, contra los funcionarios del Poder Judicial que intervienen en la política partidarista olvidándose de su verdadera misión, que ha de ser absolutamente imparcial y ajena a esas luchas, a fin de gozar de la confianza pública.

«Los jueces tienen la obligación de secundar los propósitos del Gobierno que no son otros que los de verificar elecciones honradas.

«Los jueces no pueden afiliarse a Partido alguno y si figuran como candidatos han de abandonar el cargo gracias a una licencia. Pueden, como cualquier ciudadano, usar del derecho del voto, pero están impedidos de hacer campaña a beneficio de aspiraciones determinadas.

CARTAS AL DIRECTOR

Habana, agosto 15 de 1935.

Dr. José I. Rivero.

Habana

Distinguido amigo:

Terminan las «Impresiones» del día 14, de la manera siguiente: «Esta gloria estaba reservada a Cuba. A esta Cuba infeliz que yace regida y orientada desde hace tiempo por la mediocridad y el picuísmo, y que, si Dios no lo remedia, así seguirá por largo rato». Admirable final que de modo certero y valiente, enjuicia un régimen político.

Hacía mucho tiempo que deseábamos cir en asuntos de tamaña trascendencia al donoso impresionista, cuyos razonamientos pesan tanto en la opinión pública. Y confesamos que esta vez nos satisfizo plenamente.

Ahora vamos a rogarle que hable de otro problema no menos importante para el porvenir de esta pobre Cuba, eterna víctima propiciatoria, de vivos e inconscientes.

¿Sabe el Dr. Rivero qué se pretende hacer con la Segunda Enseñanza? El Sr. Aristigueta, periodista documentado en este problema, y que ha arremetido a la manera de Dn. Quijote contra la monstruosidad que se prepara, podría informarle. Nosotros vamos a señalarle un hecho.

El año treinta, cuando todavía una gran parte de los cubanos rendía homenaje a Machado, los profesores del Instituto de Segunda Enseñanza de la Habana, conscientes de su alta responsabilidad y ciertos de la inmediata reacción del gobierno, publicaron un documento que fué una catapulta contra el dictador.

Y la mayoría de los profesores que lo firma, lo era por nombramiento; pero muchos de ellos prestigiaban la cátedra desde hacía veinte años; a los menos, ya le habían dedicado a la enseñanza buena parte de su vida.

Pues bien, Dr. Rivero, a causa de una huelga, que no sancionaron esos catedráticos, de un plumazo, y con el pretexto de un abandono de funciones que no existió, y miente quien lo afirme, se dejó cesantes a unos hombres que ejercían su profesión como un sacerdocio, y que cuando la patria los necesitó cumplieron con su deber.

El Decreto de diciembre del año treinta, que los separó de sus cátedras, y las persecuciones de que fueron objeto durante el período más trágico de aquella época, dicen bastante, a nuestro juicio, de la abnegación, el valor y el sacrificio de esos humildes mentores. Profesores hubo que hasta el año treinta y tres vivieron en **solares**. Mas no va en lo dicho, todo lo incomprensible de la cuestión porque, algunos profesores han sido reintegrados a sus cargos, a pesar del decreto que los dejó cesantes por abandono de funciones. En vano hemos buscado la lógica de esa resolución.

En el año treinta, los profesores por nombramiento sabían que ni siquiera les quedaba, para cuando cayese la tiranía, el derecho de un recurso contencioso-administrativo que les devolviese sus puestos, y, sin embargo—leales, románticos, espontaneos—se sumaron a la protesta de sus compañeros. Otros, también por oposición, más prácticos, no se embarcaron en aquella locura. Disfrutaron de sus sueldos hasta el 12 de agosto. Ahora se barrunta que volverán a sus cátedras.

Pero, todavía hay más. Contra los maestros, que iniciaron el movimiento huelguístico, no se ha tomado represalia alguna; y si no estamos equivocados, la Escuela de «Artes y Oficios», las Escuelas de Comercio, las Escuelas Normales y la Universidad también fueron a la huelga; y todos esos centros docentes van a abrirse con el mismo profesorado.

Más de una vez nos hemos preguntado la razón de esa medida, a todas luces en pugna con la equidad; sobre todo, cuando leemos el mundo de bellas promesas que el Gobierno hace a diario.

No encontrándole explicación a todo esto, momentos hay en que pensamos si la enseñanza y los profesores y la justicia no serán cosa de poca monta, propias de soñadores ilusos. Aunque, pronto, la realidad en forma de comités de barrio a la antigua usanza, de politicastros influyentes, de machadistas con prebendas en un período revolucionario, nos sacan de nuestra momentánea confusión, reafirmándonos en la creencia de que la redención de Cuba sólo pueden traerla la enseñanza y la justicia.

De V. atentamente, affmo. amigo:

Dr. Carlos M. Cruz Vázquez.

La exaltación del Dr. Ricardo Ponce a la Secretaría de Hacienda

Dr. Ricardo Ponce

A merced de sus grandes merecimientos acaba de ser exaltado a la máxima jefatura de la Secretaría de las Finanzas, el doctor Ricardo Ponce de la Torre, joven letrado de vastos conocimientos en materia hacendística, quien ha ocupado con anterioridad los cargos de Jefe de la Consultoría y Subsecretario de Hacienda, en los que demostró ser un funcionario de probada capacidad.

Con esos antecedentes, mucho se espera del doctor Ponce al frente de la Secretaría de Hacienda, departamento en el que se dispone a acometer importantes y prácticas mejoras para el mejor encauce de las finanzas del país.

El DIARIO DE LA MARINA se complace en saludar al nuevo Secretario de Hacienda, augurándole éxitos en el desempeño de su difícil misión.

EL SR. JUAN AREVALO

Hemos recibido la visita del antiguo líder obrero, Sr. Juan Arévalo, que ha regresado a Cuba hace varios días, con el cual departimos.

—No pretendo, nos dijo, intervenir en las cuestiones obreras sindicales. Mi actuación en el campo proletario ha sido aplaudida por unos y combatida por aquellos que entendían que el problema social en Cuba no debía encauzarse por los métodos constructivos, de acuerdo con las posibilidades en que giraba el país, lo que me valió ser combatido en un mal ambiente, sin que jamás se haya nadie dispuesto a probar lo que contra mí se decía y propalaba.

Hoy, cansado, en camino de la vejez, no debo pretender lo que no pude lograr en veinticinco años de actividad sindical.

Celebro que se vaya operando cierto progreso en la jurisdicidad obrera, por el cual puedan volver a rehacerse los cuadros proletarios. Soy lo que era hace veinte años: un socialista reformista, porque es, a mi juicio, el de la evolución el único camino posible y práctico. No estoy arrepentido de haber luchado en las filas obreras, de haber contribuído a la organización de grandes colectividades y de haber cooperado a la consecución de mejoras efectivas.

Mi regreso —nos reiteró el señor Arévalo—al despedirse, lo motivan asuntos particulares, de familia. He estrechado con verdadero afecto la mano de muchos compañeros, amigos sinceros con los que he luchado y convivido, cuya estimación he mantenido siempre por encima de las ideologías o apasionamientos en que nos hemos desenvuelto.

INTOXICADA GRAVE

Blanca Catá González, vecina de San Isidro 3, fué asistida en el Primer Centro de Socorro de graves síntomas de intoxicación que se produjo casualmente al ingerir unas pastillas que usa por prescripción facultativa.

M.E.C.D. 2016

Cuide usted
su estómago
porque es la base de
su salud
*
Yo padecí también como usted, pero me curó el
DIGESTÓNICO
del Dr. Vicente
VENTA EN FARMACIAS

RUEGAN SE INVESTIGUE LA SOLVENCIA ECONOMICA DE LA CIA. SAGUA LA GRANDE

Miembros del Gremio de Estibadores y Obreros, de Obreros y Mareantes, de la Marina de los Puertos de Nuevitas y Tarafa y del Gremio de la Marina, todos del pueblo de Nuevitas, han dirigido al Secretario del Trabajo un extenso escrito, protestando enérgicamente de los procedimientos usados por la Compañía de Seguros Sagua la Grande, S. A., en la que tienen «la poca suerte de verse amparados».

Reclaman los firmantes que es necesario investigar la solvencia económica de dicha Compañía aseguradora, a fin de evitar la repetición de casos como el de la Compañía de Seguros Cuba, que ha sembrado la duda y el desconcierto entre los obreros.

FARMACIA
Y DROGUERIA
TAQUECHEL
DE TURNO LOS VIERNES
TELF A-2141 OBISPO 27

FARMACIA
DROGUERIA
DE
"JOHNSON"
DE TURNO LOS LUNES
Obispo Nº 30 TELEFONO-A-2129

LA MAYOR
35 EDIFICIOS
700 EMPLEADOS
SARRÁ
DROGUERIA
ABIERTA TODOS LOS DIAS
TODA LA NOCHE LOS MARTES
A-8026 A-3041

FARMACIAS de turno hoy

VIERNES

HABANA.

Ave Italia (Galiano) 9-B	M-1500
Ave. Ménocal (Infanta) y San José	U 7074
Ave República, (San Lázaro) 388	U-6774
B.Masó (Escobar) y Peñalver	M-5450
Fernandina 77	M-5365
Finlay (Zanja) y Soledad	U 6729
F. V. Aguilera (Maloja) y S Nicolás	A-2345
Gral. Aguirre (Animas) e Industria	M-4040
Gral. Aleman (San Nicolás) y Gloria	M5222
Gral. Aleman (San Nicolás) y Maloja	M-2077
San Mariano y Figueroa	I 4333
Gral arrillo y Campanario	M-4588
Gral. Quintín Banderas y Corrales	M-4666
Gral. Suárez (San Miguel) y Oquendo	U-6936
Habana 187, entre Paula y San Isidro	M-4604
M. M Delgado (Lealtad) y Animas	M-4480
Leonor Pérez (Paula) 85	M-4129
Máximo Gómez (Monte) 2	M-9400
Padre Varela (Belascoaín) y Salud	U-2882
P Varela y P Gómez (Corrales)	M-5427
Pí Margal (Obispo) 27	A-2141
Zenca (Neptuno) y Ave. de Bélgica	M-2277
Zenea (Neptuno) 145	U-6720
Zenea (Neptuno) 230	U-1818
Pedro Pérez (Lamparilla) y Villegas	M-5718
Suárez esq. a Esperanza	M-4622

VEDADO

AVe. España (Calle 17) entre E y F	F-6222
19 entre 14 y 16	F-6211
23 entre J e I	F-6100
Zapata 128	F-6002
Dra. María Castillo, Calle 25 No. 229	F-4488
Calle K., entre 9 y 11	F-4404

VIBORA

10 de Octubre, (J. del Monte) 414	I-7242
Estrada Palma 59	I-7591
Pocito y Reyes	X-2351
San Mariano y Figueroa	I-4333

JESUS DEL MONTES Y S. SUAREZ

10 de Octubre (J. del Monte) y Rodríguez	X2247
Pocito 16	X-1500
Santos Suárez y Serrano	I-7609

LUYANO

M Fernández de Castro (Luyanó) 48	X-2348
M. Fernández de Castro (Luyanó) 130	X-3068
Rosa Enriquez 50	X-3883

CERRO.

Calzada del Cerro 410-C	M-4230
Salvador y Bellavista	I-7214

NOTA—Este grupo deberá prestar servicio público todo el día y toda la noche de los domingos siguientes: Febrero 3, Marzo 17, Abril 28, Junio 9, Julio 21, Septiembre 1, Octubre 13, y Noviembre 27.

HABANERAS *por M. R. de Fontanills*

LA MODA ACTUAL

PATRON NUMERO 961

He aquí un vestidito con un **peplum** pequeño y una falda sesgada muy amplia y cómoda que se puede hacer de **gingham** o de pique y que produce un modelo muy apropiado y de última moda para la estación.

Si se quiere aprovechar de modo que sirva para más tarde, se hace con las mangas largas y el cuello doble y más bajo y en vez de peto se puede usar con un cierre de corredera.

Esta creación fué diseñada especialmente para Constance Cummings, la gran actriz de la pantalla, y viene el patrón en las tallas del catorce al cuarenta y dos.

EN LOS BALNEARIOS DE MODA

Este año ha empezado la temporada en los balnearios mas temprano que de costumbre por haber terminado las fiestas en París el mismo día del Grand Prix, o sea el último domingo de Junio.

Contra todo lo que se esperaba, esto no demoró el éxodo de la buena sociedad hacia el campo y playas elegantes, gracias al esfuerzo que hizo la sociedad conocida por la **Saissons de París**, esa organización que labora en pro de los intereses de la moda y que ha vuelto a la sociedad parisiense al antiguo esplendor que tenía antes de la guerra.

Ahora ha ensanchado su esfera hasta los límites de Francia, sucediéndose las visitas de fines de semana a Deauville, Le Fouquet, Herblay, Bordeaux, Vichy y hasta Bruselas, organizándose excursiones divertidísimas.

Los miembros de la **Saissons de París**, acompañados de gran número de personas del gran mundo, se dirigen en masa a un punto determinado de modo que se pueda afirmar que todo París está donde el grupo de las cuarenta cuelgan sus halos neo-italianos.

Es interesante observar los trajes que este grupo de suprema elegancia lleva para el campo. A menudo cambian completamente las creaciones hechas expresamente por los grandes **couturiers** por las combinaciones que les dan marcada personalidad a las damas más **chics**. Cada lugar lleva bien definido su carácter, haciéndose arreglos para cada uno de ellos. Las telas y colores que se destacan en Deauville lucen opacas, por ejemplo, bajo el sol cálido de Cannes o Monte Carlo y así cada lugar lleva el sello de la indumentaria femenina haciéndolos más atractivos.

ERA UN PRINCIPE RUBIO...

Era un buen príncipe rubio de bellos ojos azules
que de un raudo clavileño descendió un día de las nubes
en una mágica tierra, la más amada del sol.
No llegaba cual guerrero con el esquivo semblante,
siempre florecían sonrisas su fino labio galante
y era gloria en sus blasones la nobleza y el honor.

De los suntuosos palacios donde se mecío su cuna
partió el príncipe de ensueño un día de negra fortuna
que envolvió en sombras dolientes su sensible corazón.
Quedó sin azul el cielo, ya no brotaban las flores...
y para su desconsuelo, a solas con sus dolores,
buscaba en vano la estrella del faro de salvación.

De pronto rasgó las nubes divina aurora triunfante,
vislumbró la luz del cielo el príncipe de romance,
dieron su aroma las flores y fué más brillante el sol;
pasó el amor a su lado preso en unos ojos bellos
que disiparon las sombras con sus fúlgidos destellos
y para su vida fueron fanal de dulce calor.

Desde entonces por el mundo iba el gentil caballero
con la dama preferida, de los ojos cual luceros,
de la sonrisa radiante y la roja boca en flor
que allá en las tierras lejanas curó su melancolía,
y con la miel de sus besos y la luz de su alegría
lo hechizara para siempre con el embrujo de amor.

Concha G. de SANCHEZ.

La Habana, Agosto de 1935.

REGLAS DE CORTESIA

Hay que saber conservar los amigos, aquellos cuya amistad deseamos conservar, respetando sus costumbres, su carácter y a la vez cumpliendo los deberes a que nos obliga la buena amisead.

En la amistad tiene que haber sinceridad absoluta, y en la ausencia del amigo no debemos permitir que nadie murmure de él, aún cuando tuvieran razón de hacerlo.

La delicadeza del trato obliga a perdonar algunas faltas y si algo tenemos que reprocharle debemos hacerlo francamente, sin testigos, para que él pueda disculparse con una franca explicación.

La amistad verdadera exige sacrificios que no todos están dispuestos hacer, basándose en la cortesía y delicadeza de las maneras.

TELAS ATRACTIVAS

Las nuevas telas que nos llegan traen algo que atrae, tanto en sus dibujos como en los materiales y colores.

La última colección recibida en **La Elegante de Galiano 67** está preciosa, siendo las más solicitadas las telas de rayas y cuadros que llegaron en una variedad grandísima.

También acaban de recibir en esa casa los nuevos encajes que tanto anuncian las crónicas de moda como el material indicado para los trajes de comida, teatro y fiestas de media etiqueta, para el otoño.

Las telas de color entero también constituyen una novedad, encontrándose en los colores de moda que veremos en la próxima estación.

MENU DEL DIA

Almuerzo

Fruta bomba natural.
Zanahorias a la crema.
Filet Mignon.
Ensalada de vegetales.
Yemas dobles con merengue.

Comida

Cantaloup.
Sopa de menudos.
Lengua estofada.
Ensalada de frutas.
Coco en almíbar con queso.

RECETAS DE COCINA

Arroz con Almejas

Se lavan las almejas cocinándose hasta que se abran. Aparte se hace un buen sofrito en aceite con cebolla, ajo, ají y perejil picadito. Se echan las almejas y se le agrega el agua necesaria, sazonándose con sal y pimienta, dándole color con azafrán y se añade el arroz lavado ya, cocinándose a fuego vivo hasta que el grano se ablande, dejándolo entonces acabar de cocinarse al vapor.

M. R. de FONTANILLS.

DIARIO DE LA MARINA — Departamento de Patrones
Habana.

Incluyo $0.20 Cts. en sellos de Correo para que me envíe el patrón No. tamaño No. que ustedes despacharán a la dirección que indico abajo lo más pronto posible. Si demora más de treinta días tendré derecho a que me devuelvan el dinero.

Nombre — — — — — — — — — — — — — — — —

Dirección — — — — — — — — — — — — — — —

— — — — — — — — — — — — — — — — — — —

Debido a la gran cantidad de pedidos que diariamente recibimos y para simplificar el trabajo y el más rápido despacho de los Patrones, rogamos observen las siguientes indicaciones al pie de la letra: Los pedidos deben hacerse solamente por correo, adjuntando en sellos de correo o giro postal el importe de cada Patrón que es de VEINTE CENTAVOS.

Se demora de quince a veinte días en hacer la entrega del Patrón, el cual despachamos por correo a la dirección que se nos indique. No tenemos los Patrones aquí. Estos nos los envían de los Estados Unidos de acuerdo con nuestro pedido.

Dr. Manuel Costales Latatú
CIRUGIA GENERAL. ESPECIALIDAD:
ENFERMEDADES Y OPERACIONES DE SEÑORAS
Prado 98. Telf. M-3472. F-4806.
Lunes-Miércoles-Viernes. 3 a 5 p.m.
Diagnóstico: DIEZ PESOS

LA PIPERAZINA MIDY
es el disolvente **más poderoso** del ácido úrico.
Imitada con frecuencia, pero jamás igualada.
ARTRITISMO — GOTA — REUMATISMO

SI DIGIERE MAL
Tome MAGNESIA BISURADA
Neutraliza el ácido excesivo... Evita la indigestión, pesadez, eructos, agruras y flatulencia.
ALIVIA EN 3 MINUTOS

MATANCERAS *por Manolo Jarquín*

SAN JOAQUIN.—La festividad de hoy. Llega con esta fecha del 16 de agosto, la de la festividad de un numeroso grupo de caballeros, a los que pláceme muy mucho testimoniarles mi afecto y mis simpatías.

El doctor Joaquín de Rojas y Díez Argüelles, Presidente de la Cámara de Comercio, del Consejo de Administración de la Zona Franca y figura revolucionaria de las más destacadas en nuestra ciudad.

Es también el santo de su hijo el apuesto joven Joaquín de Rojas y Penichet, aprovechado estudiante de un gran plantel educacional de la República Americana, que pasa entre nosotros sus vacaciones.

Día de grandes satisfacciones será el de hoy en «Villa Cristo», la mansión señorial de los señores de Rojas, en el quartier de Bellamar.

El doctor Joaquín Barroso, Juez de Instrucción de Sancti Spíritus y su hijo el simpático «Quinito», mis vecinos en aquel Malecón de la Playa, donde han pasado el verano.

Los señores Joaquín Socarrás, Joaquín Quintana, Joaquín Doyharzábal, Joaquín Ferreiro, Joaquín Pérez y Joaquín López Buigas.

El Administrador del Banco de Canadá en Villa Clara, Joaquín García, mi viejo y querido amigo.

El doctor Joaquín Andricain, abogado joven de gran porvenir.

El ex Capitán Joaquín Silverio, para quien va mi saludo con el afecto de siempre.

El doctor Joaquín Añorga, ex Gobernador Rotario, Director de ese Gran Colegio habanero que es obra suya y del doctor Gustavo Loredo.

Joaquín de la Cova, Ingeniero del Departamento de Obras Públicas.

Joaquín Martorell, para el que va mi felicitación con un abrazo.

En párrafo aparte, con la expresión de simpatías y respeto que tan bien se tiene ganada entre esta gran familia del DIARIO DE LA MARINA, enviaré mi saludo a don Joaquín Piña, Interventor del Decano, noble y digna figura, que es una de las más sólidas columnas de esta centenaria publicación.

Otro Joaquín de casa al que nos liga asimismo, cosideración, amistad y afecto, vinculados a un leal compañerismo: el Jefe de Circulación del DIARIO, señor Joaquín Scasso.

Hasta su venturoso hogar del faubourg viboreño—Juan Delgado 37—llegarán estas líneas con mi saludo y mis votos por su personal ventura.

Tengan todos un día feliz.

UNA JUNTA HOY.—En la Catedral. Convocada ha sido por el doctor Jenaro Suárez Muñiz, Párroco de San Carlos, para tratar de continuar las obras de pintura y embellecimiento de ese nuestro primer templo.

Junta de Señoras Católicas, que están citadas para las 5 p.m.

Y para mañana sábado, cita asímismo el Rector de la Catedral a los Caballeros de Matanzas, para que a las ocho de la noche concurran al mismo sitio, para del mismo asunto tratar.

Invitado a ambas reuniones, asistiré a ellas.

DE DUELO.—La familia García Bofill. Un fatal desenlace ha tenido el trágico suceso de que dieron cuenta los periódicos el pasado martes.

El joven Juan Luis García Bofill, que atentara contra su vida, en un momento de desesperación e insanía, falleció en las horas de la mañana de antier miércoles, efectuándose ayer su sepelio.

Un caso doloroso en extremo.

Y que enluta muy respetables hogares de esta población, vinculados a la familia García Bofill.

Mi pésame a todos los deudos del desdichado Juan Luis.

DE DIAS.—Una encantadora jovencita.

Celebra hoy su onomástico la gentil señorita Regla Julia Boffill y Valhuerdi, y cumple en esta fecha sus dieciseis años.

Tenía proyectada una fiesta para esta noche en su residencia del quartier versallesco, pero un sensible duelo en su familia, ha hecho que se suspendiera y que un día que pudo ser de alegrías y de satisfacciones para ellas, pase sin alardes ni celebraciones.

Mi saludo y mis votos por su felicidad, en esta nota, para Regla Julia Boffill y Valhuerdi.

UNA BODA.—De la que me hago eco.

Data del domingo pasado el enlace de que aquí voy a dar cuenta y del que fueran protagonistas una señorita gentilísima, perteneciente a familia cubana muy distinguida que radica en San José de los Ramos, y un joven matancero que ostenta muy prestigiosos apellidos de la Atenas.

¿Quiénes esos novios?

Raquel Díaz Teresa y Pedro Pablo Cazañas García.

En la residencia de la familia de la fiancée, ante un altar lindísimo, recibieron la bendición de la Iglesia, la ideal Raquel, que despliegaba el buen gusto de una toilette preciosa, en sus esponsales, y el juez municipal de San José de los Ramos, doctor Cazañas.

Apadrinaron a la joven pareja la señora Enriqueta García de Cazañas y el doctor José Domingo Teresa.

Altas personalidades del Gobierno y de la política, como el secretario de Educación, Dr. Anava Murillo; el ex-secretario de Sanidad, Dr. Santiago Verdeja; el magistrado de la Audiencia de Santa Clara, José Riera Medina, rubricaron el acta matrimonial en calidad de testigos con los doctores Frank Lavandeira, Carlos M. Trelles Boissier y Víctor Manuel Teresa.

Fué testigo de esa boda, también, el alcalde municipal de San José de los Ramos, señor Eleuterio García Anglada.

Pasan su luna de miel entre nosotros los nuevos esposos Cazañas-Díaz Teresa.

Que sea ésta interminable, son nuestros deseos.

UN ACTO IMPONENTE.—El sepelio de Don Juan Gómez.

Como una extraordinaria manifestación de condolencia, puede calificarse el acto de ayer mañana, en que fueron conducidos hasta el lugar del eterno descanso, los restos mortales del respetable caballero Don Juan Gómez Fernández, padre del ex-director del Liceo, señor Valeriano Gómez Aguirre.

Representaciones de todas nuestras clases sociales, formaban el cortejo que presidía, reflejando en su rostro el gran pesar que los agobiaba, el hijo del finado, que es uno de los clubmen que de más simpatías y mayores consideraciones goza en todos nuestros círculos sociales.

Prueba del sentimiento que ha causado en esta sociedad el fallecimiento del virtuoso ciudadano, son los acuerdos del Casino Español de poner su bandera a media asta, y el del Liceo, de cerrar las puertas de su casa en señal de compenetración con su ex-director, en estos aciagos momentos de tan intenso dolor para él.

Siguiendo la carroza fúnebre que llevaba el severo sarcófago en que dormirá para siempre en la eternidad Don Juan Gómez, vimos a autoridades en gran número, representaciones del comercio y de la banca, los miembros de la judicatura en pleno, gran parte de los abogados que ejercen en esta población, cuerpo médico, militares, periodistas y la directiva del Liceo toda.

Numerosas ofrendas florales fueron dedicadas a Don Juan Gómez, destacándose las que llevaban ese inconfundible sello de los jardines «El Rosal» y «Botánico», que prestigian los nombres de Dans y de Amézaga.

Para Valeriano Gómez, para todos cuantos en estos instantes han sido heridos por el implacable Destino, arrebatándoles el ser que tanto amaban, van en estas líneas mis expresiones de condolencia más sincera.

LA ULTIMA NOTA.—Para traer aquí la efemérides que marca hoy el almanaque: el nacimiento en Matanzas del poeta José Jacinto Milanés, el olvidado bardo al que con tanta indiferencia, con tan sensible apatía hemos tratado hasta el presente.

Un homenaje se proyectó a la memoria de aquel ilustre rimador, ha ya algunos años, y escogido fué para levantarle una estatua, el Parque de la Catedral, enclavado en la calle que lleva su nombre.

Se colocó hasta la primera piedra para esa obra...

Pero quedó ahí el empeño y se entibiaron las iniciativas y murieron el coraje y el espíritu de los que tan justiciera obra proyectaban.

Que Matanzas no haya honrado aún la memoria del dulce cantor, del más romántico de nuestros poetas, y del que más nombre le ha dado y más laureles ha ceñido a la corona de la Atenas, es más que incomprensible, imperdonable.

Como tienen tantos otros destacados hijos de la Yucayo, su mármol o su bronce, que los perpetúa, debiera José Jacinto Milanés y Fuentes, tener un modesto busto o una sencilla ofrenda.

Manolo JARQUIN.

MISTERIOSA DESAPARICIOó DE UN MENOR

Natalia Daumy Boular, vecina de Industria 25, denunció a la policía, la desaparición de su menor hijo Raúl Adan Daumy, de 11 años de edad, que en días pasados salió del colegio situado en Concordia número 188, sin que hasta la fecha regresara ni al mismo ni a su domicilio. Según le comunicó el director del plantel, dicho menor al salir del colegio le informó que se dirigía a su casa.

Al Margen de la Historia

Isabel II

SOBRE la reina de España Isabel II se ha fantaseado mucho. Don Ramón María del Valle-Inclán — el pomposo marqués de Bradomín — recientemente, nos ha pintado a la augusta señora entregada por entero a mimos y nimiedades, gobernando sus reinos españoles de acuerdo y bajo la influencia de monjas y confesores.

Es cierto que doña Isabel II extremó su celo religioso. Y es una verdad indiscutible, que, en muchos casos, ponía su regia firma al pie de aquellos decretos que le dictaba el corazón, sin preocuparse ni poco ni mucho de la voluntad nacional. Pero ella no fué enteramente culpable de esta conducta. Rodeada de ministros sin carácter y de «espadones» de temple se veía ante dilemas contínuos de difícil solución.

Además, ¿pudo reinar con tranquilidad? La guerra carlista era una amenaza perpetua para la seguridad de su trono y la desmoralización financiera y administrativa era tal que, a veces, las rentas del Estado no cubrían ni la décima parte de los presupuestos nacionales.

Personalmente, doña Isabel II era simpática, peligrosamente simpática. Así, hasta el Santo Padre le dispensaba su alta y poderosa amistad. Y Serrano—el rebelde duque de la Torre—más de una vez fué en contra de sus propias opiniones para servir a la Señora.

Existe una anécdota de doña Isabel II que expresa de un modo elocuente su extraordinaria simpatía y la facilidad con que se captaba la voluntad popular.

En Avilés esperaban la visita de la reina. En toda la ciudad no había más que un republicano: un zapatero que, apenas se habló de la llegada de doña Isabel, vociferó en calles y plazas:

—Iré a verla para no descubrirme ante ella. ¡De algún modo he de significarle mi fe republicana y mi odio a la monarquía!

El buen zapatero—hombre rudo—estaba dispuesto a cumplir su promesa. Así, cuando el pueblo lo advirtió en primera fila, esperando el paso del cortejo real, se produjo un penoso silencio. ¿Qué iba a ocurrir?

Junto al zapatero, la sonrisa maravillosa de una niña de cinco años. Era la hija amantísima del buen republicano.

Toque de clarines. La marcha real. Fulguran los sables. Cinco mil voces gritan al unísono ¡Viva la reina! Y la Católica Majestad de doña Isabel II avanza, lentamente, entre vítores y aplausos, sobre una alfombra de rosas tendida por el amor de los avilesinos.

De pronto... ¿qué pasa? La augusta señora se detiene. Sus brazos se extienden y, en seguida, sobre unos cabellos rubios cae el privilegio de un sonoro beso real. ¡Es la hija del zapatero! Minuto de emoción. Todos los corazones laten aceleradamente. Y ocurre algo extraordinario. Un hombre lanza al aire su bolina de paño. Se arrodilla. Toma la mano de Su Majestad y quiere rehdirle un homenaje cortesano. Y grita:

—¡Viva la reina! ¡Viva la reina!

Sus ojos húmedos, no se atreven a mirar a la Señora que sonríe ante aquella prueba de adhesión y de amor. ¡Es el zapatero! Los avilesinos aplauden. Y Su Majestad sigue avanzando, lentamente, después de haber dejado en la manecita rosada de la niña una onza de oro.

Aquella noche, el zapatero pasea por la plaza. Muchos, al verle, sonríen. Y el buen hombre, con voz emocionada aún, dice:

—¿Se burlan de mí? ¡Es mucha reina nuestra reina!

¡Viva doña Isabel II!

Y recuerda que Su Majestad ha besado a su hija, ¡a su hija!

J. S. A.

A TRAVES DE LA VIDA *por Héctor de Saavedra*

Habaneras

No todos tienen bastante filosofía ni saben sustraerse a la influencia de la letra de molde. Un francés que amuela tijeras en la calle de O-Reilly ha dicho, al leer todas esas promesas que salen en los periódicos: —¡Ban! Ca c' est de la blague! Que es lo mismo que cuando nosotros decimos: —¡Cuénteselo a su abuela!

En un pueblo me confesó el Secretario del Ayuntamiento que todo «meeting» político que allí se anunciaba, cualquiera que fuese el candidato era acogido con gran entusiasmo, porque la gente se aburría y con la manifestación y los discursos, «se pasaba el rato». Así, pues, el esplendor y la gloria de cada acontecimiento de aquella clase estaba equiparado a la visita de los populares empresarios Santos y Artigas, cuyo Circo era una providencia para aquellos tranquilos lugares.

Y no es aventurado asegurar que si el inolvidable Santiago Pubillones hubiera pedido el voto a todos los que ansiosamente le esperaban y tan gloriosamente le recibían, nadie se lo hubiera negado, tan sólo por la esperanza de que no habría de faltar el Circo el próximo año, con su familiar payaso y hasta los leones, antiguos conocidos de todos los asistentes.

Los muñidores de la propaganda política no saben hacerla como es debido. Jamás salieron del vulgar carretón con los músicos rumberos, y pretendían ganar las conciencias con voladores, con bombas y danzones de cornetín y timbales. Tito Ruanes, que fué gran amigo y secretario del General Freyre de Andrade, tenía debilidad por el Circo, y creo que en una época estuvo asociado en esta clase de empresa. Pues bien, me decía encantado y radiante:

—El día que el General (el único General para él era Fernando Freyre) quiera hacer una verdadera campaña, monto un Cinco, me pongo al frente y traigo la victoria en la trompa del elefante.

Otro hombre muy entendido en este género era Rodríguez Arango, a quien llamábamos «Coronel», y no sé si lo era en efecto, pero sí aseguro que era bueno, cariñoso y leal. Pero su espíritu era más de empresario de espectáculos que de Director de Circo como Tito Ruanes y como lo fué Santiago Pubillones que era además un gran caballero.

Yo no sé si la práctica de esas artimañas es buena, aun cuando la empleen personas de mucha experiencia y talento.

En los Estados Unidos todo el mundo sabe que corre un río de oro, que cada uno de los dos partidos contrincantes, el democrático y el republicano, se gasta en las elecciones. Se anuncia la procesión democrática que comenzará a desfilar con música y banderas, desde las tres de la tarde hasta las ocho. A esa hora, o a las nueve, comienza la marcha de la manifestación republicana que lo hace portando música, banderas y candilejas, hasta las doce en que termina, sin que entre ambos beligerantes, bajo el cuidado de la policía, haya la más ligera disputa.

Lo curioso es que muchísima gente marcha en una y otra «parada», mediante un peso que da cada partido. ¡Cuántos cubanos, durante la emigración de la guerra de independencia, resolvieron un problema urgente con aquellos dos dólares providenciales!

Aparte de esa nota sentimental y jocosa, me parece que el voto debe dárse por convicción y conseguirse por un buen ejemplo. Es verdad que hay muchos que no sabrían qué hacer con su voto si no se les pidiera con esas algaradas. De todos modos es triste que los hombres necesiten de mamarrachadas, de engaños y de tonterías para hacer lo que tan natural parece y tan ajustado al propio derecho y al buen juicio.

Vale más volver a nuestra vida apacible de «casa de vecindad», con el chismecito de la «crónica» y los dimes y diretes de unos periodistas contra otros...

CRUCIGRAMAS

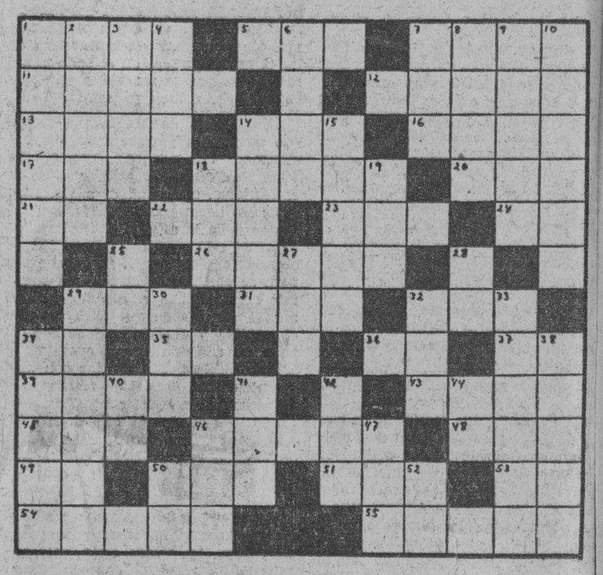

HORIZONTALES

1.—Vástago o vara que brota del tallo o tronco principal.
5.—Nivel.
7.—Rostro.
11.—Rezara.
12.—Poco común (pl.)
13.—Principal ceremonia del culto católico.
14.—Rey de los suevos, hijo y sucesor de Teodomiro.
16.—Crustáceo marino, parecido a la centolla.
17.—Amarra.
18.—Arbusto tipo de la familia de las rosáceas.
20.—Río de Galicia.
21.—Negación.
22.—Verbo sustantivo y auxiliar.
23.—Otorgar.
24.—Sociedad anónima.
26.—Terreno fértil en el desierto.
29.—Astro.
31.—Embrollo.
32.—Tercer hijo de Adán y Eva.
34.—Dios del Sol.
35.—Pronombre.
36.—Arbusto de China y Japón de unos dos metros de altura.
37.—Igual al 34 horizontal.
39.—Cada una de las prominencias que forma la superficie del agua agitada (pl.)
43.—Segundo califa de los musulmanes, sucesor de Abu-Bekr.
45.—Condimento.
46.—Atravesar.
48.—Dueña.
49.—Preposición inseparable.
50.—Hermana.
51.—Flor.
53.—Preposición inseparable.
54.—Relativo al Sol.
55.—Atreverá.

VERTICALES

1.—Natural de Roma.
2.—Diminutivo de aro.
3.—Volumen, conjunto.
4.—Altar.
6.—Planta umbelífera, de flores blancas y semilla aromática.
7.—Perro.
8.—Juguete (pl.)
9.—Piedra muy dura y sólida (pl.)
10.—Cocinaras.
14.—Ciencia que trata de las acciones humanas.
15.—Hueso del antebrazo.
18.—Delincuente.
19.—Artículo (pl.)
25.—Río de Italia.
27.—Río de España.
28.—Nota musical.
29.—Gran lago de los Estados Unidos.
30.—Artículo (pl.)
32.—Iglesia catedral.
33.—Disponer un enredo, engaño o traición.
34.—Flor (pl.)
38.—Tierra labrada.
40.—Contracción.
41.—Hombre despreciable.
42.—Oxido de calcio.
44.—Sílaba que repetida resulta un apodo familar.
46.—Preposición.
47.—Corriente de agua dulce.
50.—Sociedad Anónima.
52.—Siempre suyo.

Solución al Crucigrama anterior

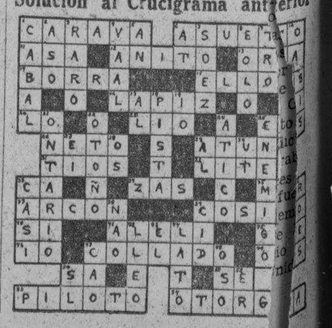

M.E.C.D. 2016

"Me parecía increíble, pero ahora sé que es verdad!"

EVANOL

◆ "Oía hablar tanto sobre Evanol y, sin embargo, permanecía incrédula, porque me parecía imposible que existiera algo capaz de aliviar dolores como los míos. Ahora sé que es la pura verdad!"

◆ Si Ud. es una mártir durante los días inevitables de cada mes, haga la prueba con Evanol. Sería lamentable que Ud. dejara pasar los meses — tal vez los años — sufriendo, sin hacer la prueba con Evanol.

◆ Muchas damas que ahora disfrutan de tranquilidad y de sosiego durante esos días inevitables, sienten no haber usado antes este admirable producto que ha sido preparado expresamente para la mujer. Evanol no altera el natural y necesario proceso fisiológico.

◆ En todas las farmacias se vende Evanol: la cajita de 10 tabletas, 30¢; el envase de prueba con 3 tabletas, 15¢.

Sintonice la Hora **EVANOL** en combinación con la Hora de las Damas Isabelinas
MIERCOLES y VIERNES de 6 a 7 p. m.
(Estaciones C M C D y C O C D de onda larga y corta)

Viboreñas

LOS SANTOS DE HOY.—Santa Eufemia y los Santos Joaquín y Roque.

Es mi primer saludo para la gentilísima y blonda figulina Joaquinita González y Piñeiro, que a su delicada belleza une el más delicado trato y el poderoso atractivo de ser una excelente pianista.

Muy presente tengo a la bella señorita «Quiquina» Martínez Villada, amantísima hija de la distinguida dama Angelita Villada viuda de Martínez.

A la bella y airosa figulina Joaquina García Roca, que en horas de la tarde recibirá a sus amistades, en un íntimo recibo.

Y a Eufemia Alonso y Borges, siempre muy admirada.

La inteligente y graciosa niña Carmen Joaquina Fernández.

Los Joaquines:

Joaquín de la Vega Izquierdo, Joaquín Martínez Sáenz, Joaquín Alsina, Joaquín Muñoz Rodés, Joaquín Hernández, Joaquín Posada, Joaquín Bertematti, Joaquín Trías, Joaquín García, Joaquín Quevedo, Joaquín Villanueva y Joaquín González del Pozo.

Mi querido primo, cuñado y compadre el ingeniero Joaquín Bosch y Avilés y su hijo «Nino».

Entre los Roques recuerdo al estimado compañero en la prensa Roque de Castro, y a los jóvenes Roque Sanz, Roque Pérez Vila y Roque Blas López.

Muchas felicidades les deseo.

BODA NOTARIAL.—Se efectúa esta tarde, a las cuatro, en la residencia de la bella novia.

En ella la distinguida y gentilísima figulina Josefina Ruz y Sauvalle, y su afortunado prometido el estimado joven Emilio Marín y Rodríguez.

Sólo la presenciarán sus familiares y más allegadas amistades, y levantará el acta la notaria pública doctora Balbina González.

Mañana daré más pormenores de esta boda, que tanta simpatía me inspira y anticipadamente felicito a Josefina y a Emilio.

HONRAS FUNEBRES.—El próximo sábado, a las ocho y media de la mañana, en la iglesia de Jesús del Monte, se celebrarán, en sufragio del alma de la inolvidable y distinguida dama María Guerra de Roca, esposa amadísima de mi excelente amigo el señor Samuel Roca, quien en su nombre y de sus hijas e hijo Samuelito, invita a sus amistades a tan piadoso acto.

DR. ROBERTO NETTO.—Tan estimado amigo, letrado consultor de la Secretaría de Hacienda, ha establecido su bufete en la casa calle de la Amargura 11, departamentos números 7 y 8, del que es procurador el señor Aurelio B. Miranda.

Muchas prosperidades y buenos «pleitos» deseo al inteligente y laborioso amigo Roberto, cuyos valiosos servicios sabré aprovechar cuando alguno tenga.

CLUB DEPORTIVO CANDADO.—Se acerca la fecha del gran baile que en su elegante y ventilado chalet de Durege y Buenos Aires posee este próspero Club, del que es activo propagandista el conocido joven «Panchín» Corp, señalado para mañana sábado y dominado Miss Cuba.

El programa bailable se realizará en los salones y jardines, a cargo de dos excelentes orquestas.

Hasta las doce del día de mañana, las damas podrán adquirir las invitaciones, las que rigurosamente serán exigidas, y los caballeros abonarán una pequeña cuota de guardarropía.

En este chalet se celebrará el día primero de septiembre otro gran baile, en honor del team de baseball «Colgate», que dirige al estimado amigo joven Guillermo Vizoso, amenizado por la orquesta «Quintana Melody Boy», del conocido profesor José Antonio Quintana; la orquesta típica «Renovación», formada por bellas figulinas y dirigida por la señorita Guillermina Zimermann, y los septetos «Nacional» y «Sonora Nacional».

Entre las damas será sorteado un hermoso estuche de perfumería.

Las invitaciones para ellas pueden obtenerse en Manrique 64.

LA VERBENA DE LA JUVENTUD ASTURIANA.—Se celebrará mañana en todo el edificio social, con una orquesta en la terraza, para las parejas que deseen bailar al aire libre, y otra en el salón principal.

Esta gran verbena, denominada «Los Campeones», por ser en honor del equipo de la Juventud Asturiana, está organizada por el valioso Comité de Damas y la Sección de Recreo y Adorno.

Existe gran embullo para esta fiesta y tan animosa Juventud obtendrá un éxito más, y esta vez en la fiesta dedicada a su triunfador equipo de football.

SRTA. MERCEDITAS BLANCO.—Después de haber permanecido unos días padeciendo molesta dolencia, se encuentra ya completamente restablecida tan bella amiguita, hija de la distinguida dama María Luisa Carbonell viuda de Blanco.

Tengo su encargo, que muy gustoso cumplo, de hacer constar su agradecimiento a sus amistades, por sus constantes demostraciones de afecto durante su dolencia.

Mi más expresiva enhorabuena dedico a Merceditas, extensiva a la autora de sus días.

TITO GONZALEZ REYES.—El estimado amigo y convecino celebra hoy sus días.

Unido a él y sus familiares por antigua y estrecha amistad, hasta su hogar, que preside su amada esposa la bondadosa dama Inés López, hago llegar mis votos muy expresivos, porque siempre en él disfruten de su actual felicidad, que inquebrantable les deseo.

Por su encargo advierto a sus amistades que se ven impedidos de recibirlas.

CLUB CUBANELECO.—El próximo domingo día 19, celebrará este Club una comida bailable de seis de la tarde a 12 de la noche, con excelente orquesta y suculento menú.

Los socios deben reservar sus cubiertos por el teléfono del Club F-4775 y pueden disfrutar del baile, aunque no los reserven.

Muy agradecido al cumplido amigo, presidente de la Sección de Propaganda, señor Alfonso Oréfiche, por su cortesía invitándome a ésta que será doblemente agradable fiesta.

Urbano **DEL CASTILLO**

¿Se siente usted mal?

Lengua saburrosa, poco apetito, mal aliento y la piel llena de barros significa que los intestinos están obstruídos y el hígado inactivo. Todos estos desarreglos desaparecerán con unas dosis de

PILDORAS Indianas Vegetales **de WRIGHT** (cajita amarilla)

EL FAMOSO **FLIT** MUERTE A LOS INSECTOS

Un gran Congreso de antropología en Roma en el 1936

El plazo de inscripción se cierra el 31 de Diciembre de 1935. Una invitación a Cuba

En el mes de abril de 1936 se celebrará en Roma el primer Congreso de Antropología y Psicología Criminal, Biología Criminal y Profilaxis Criminal.

Se invita a las personas interesadas en esta clase de estudios a que se adhieran a dicho Congreso, bien remitiendo trabajos relacionados con las materias propias de su estudio o concurriendo al mismo.

La cuota de inscripción para los que no son miembros de las Sociedades Federales, es de 30 liras; el plazo de inscripción vence el 31 de diciembre de 1935. Pueden solicitarse detalles directamente del Dr. Benigno Di Tullio, secretario general, Via Giulia número 52, Roma, Italia; o del Dr. Julio Morales Coello, profesor de Antropología Jurídica, Universidad de la Habana.

EL JUICIO CONTRA RAMON QUIÑONES

PINAR DEL RIO, agosto 15. DIARIO. Habana. — Esta tarde terminó el juicio contra Ramón Quiñones, acusado de ser autor del asesinato del comerciante señor Celestino Rodríguez. El informe del doctor Silveira fué brillantísimo. El Fiscal mantuvo las conclusiones provisionales, quedando el juicio concluso para sentencia. — G. RODRIGUEZ, Corresponsal.

DOS PROCESADOS AYER

El Juez de Instrucción de la Sección Cuarta, dictó ayer auto de procesamiento contra Oscar González Suárez, acusado de un delito de lesiones graves con fianza de 500 pesos, y Antonio Rojas Herrera, por un delito de homicidio por imprudencia con igual fianza.

CRONICA HABANERA

CARMEN ALEMAN

BODA ELEGANTE.—La Iglesia de San Juan de Letrán, el aristocrático templo de los Padres Dominicos en el Vedado, abrió ayer sus puertas para una boda elegante, que congregó selecta y numerosa concurrencia.

Era la novia una señorita muy graciosa y muy interesante, Carmen Alemán y Simó, perteneciente a una distinguida familia de esta sociedad.

Su elegido, el señor Juan Fernández Oller, goza de grandes simpatías entre el círculo de sus amigos por su caballerosidad y corrección.

La ceremonia tuvo efecto a las siete de la tarde.

Aparecía el templo vistiendo sus mejores galas, decorado exquisitamente por los artistas siempre triunfadores del jardín «El Clavel».

Dalias y azucenas, distribuídas con arte y buen gusto, tapizaban por completo el altar, que parecía surgir de un bosque de palmas arecas que lo rodeaba.

Las mismas flores se veían en la baranda del prebisterio y también en la senda nupcial, que iba trazada por una doble alfombra de muzgo verde.

Del brazo de su padre, el estimado caballero Juan Alemán, hizo su entrada en la iglesia la gentil novia.

Llevaba una elegantísima toilette nupcial, de corte irreprochable, confeccionada completamente en muy fino encaje blanco.

Sobre la cola, del mismo encaje, caía el amplio velo de tul ilusión, sostenido por una linda tiara de seda, con pequeños toques de azahares.

Como complemento de tanta exquisitez llevaba un ramo lindísimo, confección de «El Clavel», tejido a base de gardenias y nardos, con caídas de estas últimas flores.

La feliz pareja fué apadrinada por el señor Alemán y por su respetable esposa Asunción Simó de Alemán.

Suscribieron como testigos, por ella, los doctores Angel A. Aballí, Francisco A. de Arazoza, Luis Fernández Alemán; José López, Antonio Torres Quesada; Antonio Oller, Tomás Cabrera y Juan M. Más.

Y por él, el ingeniero José Pérez Benitoa y los señores Ignacio Beguiristain, Juan Alemán Jr., Alberto López Silvero, Miguel André; José Colmenares; Mariano Siré y José Marimón, representado por este cronista.

Ante el doctor Francisco A. de Arazoza tuvo lugar la boda civil.

Testificaron por ella, los doctores señores Leopoldo Díaz de Villegas, Enrique Anglada y Ulises Odio y los Víctor Fernández Alemán y Ar[illegible]o Beguiristaín y por él, el doctor Luis Beguiristaín y los señores Manuel Pérez Benitoa, Pedro Simó, Germán Alvarez Román y Alberto Alemán.

SAN JOAQUIN.—Celebran su santo en la festividad de hoy los siguientes caballeros:

Un amigo estimadisimo citaremos en primer término, el señor Joaquín Pina, tesorero de la Empresa del DIARIO DE LA MARINA, y persona que cuenta en esta casa con muchísimos afectos e innúmeras simpatías.

El señor Pina recibirá en su día incontables demostraciones del aprecio que disfruta.

Joaquín G. Gumá, conocido hacendado y experto azucarero, y su hijo el joven Joaquín Gumá y Herrera.

Joaquín Godoy, administrador de la Compañía Naviera de Cuba, y su hijo del mismo nombre.

Entre los abogados:

El doctor Joaquín Martínez Sáenz, letrado de sólidos prestigios, ex secretario de Hacienda.

Actualmente se halla ausente el doctor Martínez Sáenz, en unión de su esposa y de sus hijos.

Otro prestigioso abogado, que goza de gran estimación en nuestra sociedad, el doctor Joaquín María Barraqué.

También está de días su hijo, el simpático jovencito Joaquín Barraqué y Mayo.

Los doctores Joaquín Ochotorena, José Joaquín Espino, Joaquín Freixas, Joaquín Llerena, Joaquín Argote y Joaquín Gutiérrez Manso.

El doctor Joaquín Pedroso.

Entre los médicos, el doctor Joaquín M. Parracia, conocido especialista, y su hijo el joven doctor Joaquín M. Parracia.

Joaquín Corbera, Joaquín Baralt y Medina, Joaquín Alvarez, Joaquín Recio, Joaquín Bosch y Joaquín G. Lebredo.

El doctor Joaquín Añorga, distinguido rotario y director del colegio «La Luz», del Vedado.

Joaquín A. del Oro, Joaquín Suárez, Joaquín de Cárdenas, Joaquín Pardo Suárez, Joaquín Ablanedo, José Joaquín Toscano, Joaquinito Barnet, y Joaquín Vidal.

El joven arquitecto Joaquín Weiss.

Los ingenieros Joaquín S. Stefani y Joaquín Jiménez Lanier.

Joaquín Llaverías, director del Archivo Nacional.

Joaquín Rodríguez Lanza, inspector general de Música de la secretaría de Educación.

Joaquín Ravena, capitán retirado de la Policía Nacional.

El estimado amigo Joaquín Díaz, perteneciente a la alta gerencia de «El Encanto».

Joaquín González Sarrain y su hijo Joaquín González Sarraín y Escoto.

Jacinto Valdés Gómez, secretario del juzgado de instrucción de la Primera Sección.

El notable violinista Joaquín González Molina.

Joaquín Mestre, Joaquín Codina, Joaquín Cueva, Joaquín López Barroso, Joaquín Menéndez, Joaquín Plá, Joaquín Batista.

Juan Joaquín Otero, Joaquín Socarrás, Joaquín Frías, Joaquín Fernández de Córdoba, Joaquín Zubizarreta.

Joaquín R. Sánchez Bolio, conocido joven, alto empleado de la secretaría de Comercio.

Los jóvenes Joaquín Alsina, Joaquín Pedroso Pequeño, Joaquín Delgado García y Joaquín Bosch, Jr.

Joaquín de la Cruz, Joaquín Guzmán, Joaquín Blanco, Joaquín Pueyo y Joaquín Tovar.

El maestro Joaquín Molina.

Roque Valdés Rodríguez, manager de la famosa orquesta de los hermanos Le Batard.

Joaquín Delgado García.

Por último, entre los caballeros, saludamos con afecto a dos compañeros muy queridos de esta casa.

Joaquín Aristigueta, culto y brillante periodista, redactor de la tan leída sección «Bromas y Veras».

Y Joaquín Scasso, jefe de Circulación.

Otro periodista, el doctor Joaquín Claret.

También están de días hoy las señoras Roque, Joaquina Carbonell de Barridy, Joaquina Castañó de Llao y Joaquina Garriga de Lacassa.

Joaquina Domínguez de Jiménez y su hija Joaquina.

Y la joven y bella señora Nena Magriñá de Simó.

A todos nuestra felicitación.

LA BODA ARELLANO-SILVA.—Josefina Arellano y Longa, una de las señoritas más bellas y distinguidas de nuestro gran mundo, contraerá matrimonio con el joven y estudioso doctor Alvaro Silva y López del Rincón, el próximo día 30 de agosto.

La ceremonia, que revestirá caracteres de gran brillantez, tendrá lugar a las nueve y media de la noche en la iglesia parroquial del Vedado.

Ya han sido designados los padrinos y testigos.

El padre de ella, el prestigioso y conocido letrado doctor Juan Arellano, será el padrino.

Y la madrina, la madre del novio, la distinguida dama Angela López del Rincón de Silva.

Suscribirán el acta matrimonial por parte de ella, los doctores Eduardo Arellano, Fernando Mendoza, Gonzalo Pedroso y Julio Batista y el señor Ernesto Longa y Aguirre.

Y por parte de él, el general Armando Sánchez Agramonte, los doctores Jacinto Pedroso y Agustín Castellanos, el arquitecto Leonardo Morales y el señor Armando Silva.

En la boda civil testificarán por ella, los señores Claudio Arellano y Fernando Azcárate; y por él, los señores Alberto Mendoza y Jorge Deschapelles.

LO QUE REGRESAN.—A bordo del «Orinoco», han regresado ayer a la Habana, tras larga ausencia en Europa, la distinguida e interesante dama Graciella Domínguez de Gutiérrez y sus hijos Pastor y Bebita.

La señora de Gutiérrez adelantó su viaje con motivo del estado de salud de su esposo, el señor Antonio Gutiérrez.

Nuestra bienvenida.

VENTA DEL PESO

y $600.00 de regalo

Siempre interesante pero ahora más que nunca. Mejor calidad... Más cantidad y menos precio. Y además:

$600.00 de regalo.

NO ES RIFA NI SORTEO.

Por cada peso que usted gaste recibirá un cupón que llenará en su casa y remitirá a LA CASA GRANDE para optar por los $600.00.

Los $600.00 están repartidos en 5 cheques (del 1 al 5) cantidades en números redondos, sin centavos. Cuatro cheques en mercancías y UNO EN EFECTIVO. Ninguno menor de $50.00. Cada cupón tiene cinco espacios que corresponden con cada cheque. Llénelos poniendo, a juicio suyo, las cantidades de cada cheque. Las cinco primeras personas que acierten recibirán el regalo. El escrutinio se hará el día 31 ante el notario A. ROMAGOSA.

Por radio: Diariamente de 7 a 8 p.m. desde la estación CMCD (La Voz del Aire) en 960 Kc. iremos dando la relación de las cartas recibidas y número de orden que les corresponde. Amenizará la Orquesta RUDDY que dirige Eduardo Bauzá.

La Casa Grande

Venga...Compre...Haga negocio.

EN EL CONSULADO DE ESPAÑA.—El Cónsul General de la República Española, señor Jaime Montero Madrazo y su gentilísima esposa Margarita Villalonga, ofrecieron una comida el miércoles, en su bellísima residencia de la calle 17, en el Vedado.

Fué en honor y como despedida al Cónsul General de México, señor Aurelio L. Gallardo y a su esposa Amalia Maldonado, los que embarcarán próximamente.

Con los amables anfitriones y sus festejados, tomaron asiento alrededor de una bien servida mesa, estos invitados:

El Embajador de México, Excmo. Sr. Alfonso Cravioto.

El Encargado de Negocios de España, Excmo. Sr. Miguel Espelius, y su hermana la Marquesa de la Rosa, quien se encuentra de temporada entre nosotros desde la semana última.

La señorita María Luisa Araus.

Los señores González y Espinosa, Secretarios de la Embajada Mexicana y Daniel Carrera, Vicecónsul de España.

Y las encantadoras señoritas de la casa, Margot, Carmen y Rosita Montero.

El señor Montero, su esposa e hijas, se deshicieron en atenciones para todos los allí presentes.

Fué una comida animadísima.

EL CONSUL DE MEXICO.—El señor Aurelio L. Gallardo, que tan acertadamente ha venido desempeñando el cargo de Cónsul de México, ha tenido que posponer su viaje a El Paso, en Texas, a donde va destinado por el Gobierno de su país.

Por lo tanto no embarcará hoy, como había dispuesto en un principio.

NOTA DE DUELO.—En Hamburgo, donde residía desde hace varios años, ha dejado de existir el respetable caballero Adolfo Moeller, ligado con lazos de parentesco a muchas familias de la sociedad habanera.

La noticia, recibida por cable, circuló rápidamente a poco de su llegada en nuestros círculos sociales, donde la familia Moeller goza de muchas amistades y afectos.

El señor Moeller exhaló el último suspiro rodeado de sus hijos Rosa, Hortensia, Estela y Gustavo, pues Adolfo y Nicolás se encuentran en la Habana.

Sea para todos ellos nuestro pésame, en estos momentos de verdadero dolor.

DE VIAJE.—La señorita Conchita Blanco Ustáriz, cuita y distinguida directora del «Studio Señoritas Blanco», embarcará para los Estados Unidos donde disfrutará de unas cortas vacaciones.

Va acompañada de la gentil señorita Hilda Emmermann.

Un buen viaje y una feliz estancia les deseamos.

OPERADA.—En la clínica de Reyes ha sido sometida a la operación de apendicitis, el lunes pasado, la bella señorita Angélica Sánchez Zayas y Rodríguez Cáceres.

La señorita Sánchez Zayas, cuyo estado es completamente satisfactorio, fué operada por el reputado cirujano Rafael Nogueira.

(Continúa en la página SIETE)

M.E.C.D. 2016

ESCENARIO Y PANTALLA

AUDITORIUM: RECITAL DE NATALIA AROSTEGUI

Natalia Aróstegui, perteneciente al grupo de mujeres fervorosas que anima las tareas culturales de "Pro-Arte Musical", dió el martes un "recital" de poesía en el "Auditorium".

La señora Aróstegui cultiva la recitación y el canto. Son formas muy cercanas de expresión artística. Aun en cierto tipo de poesía íntima, de melodía profunda y ritmo austero, hay precisos valores fónicos que el recitador está en el deber de destacar. Parejamente, el canto contiene siempre un elemento recitativo que no puede omitirse. Si los cantantes—dicho en términos generales—supieran "decir", tal vez nosotros pensáramos en reconciliarnos aun con ciertas formas demasiado exhibidas del canto. Y si los recitadores supieran cantar, nos aborraríamos esa intolerable anarquía de las voces, que en las veladas cursis no tiene importancia (entre otras razones, porque a ellas los críticos no estamos obligados a asistir), pero que ya está invadiendo de un modo alarmante los escenarios públicos.

En la señora Aróstegui canto y recitación se complementan. Porque la artista sabe cantar (como cantante ya la hemos elogiado alguna vez) su voz en el verso se mantiene siempre afinada. Aún en las más súbitas y bruscas transiciones, la recitadora conserva lo que pudiéramos llamar la "línea tónica" del poema. Si a esto se añade la belleza del timbre, la flexibilidad, la buena impostación—cualidades todas ejercitadas en el canto—, tendremos como resultado que en la parte sonora de la recitación, la señora Aróstegui se mueve con admirable dominio.

Sin embargo, esa misma facilidad para poner de relieve los valores fónicos del verso, inclina demasiado a la señora Aróstegui a un tipo de poesía cuya sonoridad es puramente externa a palabrera. Esto explica la presencia en su programa del martes de dos números francamente orquestales, que no son, a nuestro juicio, los que mejor se avienen al temperamento de la recitadora. Aludimos a la "Oriental" de Zorrilla que comienza "Corriendo van por la vega" y al fragmento de "En Flandes se ha puesto el sol" que empieza "Capitán de los tercios de Flandes". No discutimos el garbo y la elegancia "sui géneris" de algunas "orientales" de Zorrilla—el empenachado poeta que en las "Leyendas" logró su más duradera expresión—, ni ponemos en duda la fluidez y gallardía de Eduardo Marquina, a quien consideramos como uno de los pocos y genuinos cultivadores del "teatro poético" español, en el más riguroso sentido de esa clasificación; pero hay mucho de música de banda en el poema y en el fragmento citados. Nosotros creemos que la señora Aróstegui está mejor en lo lírico, sobre todo en cierta poesía apasionada o de matices íntimos o de cariz de humana confesión. Dijo muy bien, por ejemplo, "Y si llegaras tarde", de Emilio Ballagas, que en el grupo de los poetas cubanos puso la nota más elevada y auténtica. La "Francina", de Juan Ramón Jiménez, esa muchacha primaveral que sabe a beso y a rosa, vivió un momento bajo la fina evocación plástico-sonora de la artista. Positivos aciertos del programa fueron también "Tú me quieres blanca", de Alfonsina Storni; "El ruego", de Gabriela Mistral; los "Cantos de cuna", de María Monvel; 'La niña de Guatemala", de Martí, y los versos de Roselló, Agustín Acosta y Josefina de Cepeda. En la "Canción del sainete póstumo", de Rubén Martínez Villena, la señora Aróstegui subrayó lo que hay en el romántico poema de confesión íntima, cotidiana; pero no dió igual fuerza a su aspecto sarcástico, de procedencia francamente heiniana.

La cita de poemas nos lleva, como de la mano, a una cuestión importante: el programa. ¿Por qué Pedro Mata, poeta de "boudoir", que nadie toma en serio? ¿Por qué "La musa del arroyo", de Emilio Carrére, lugar común de la bohemia sentimental, trasnochada y astrosa? ¿Por qué "La ciega", de Gabriel y Galán, pobre anécdota melodramática, puesta en renglones cortos?

Honradamente creemos que la señora Aróstegui, por su talento, por su sensibilidad, por sus excelentes facultades vocales y por su intuición plástica, es una recitadora muy superior a su programa.

ENCANTO: «EN BUSCA DEL AMOR»

El título inglés de esta película es "Reckless". Pudiera traducirse por "Desenfrenada", aludiendo a la principal figura femenina del film", que interpretada por Jean Harlow, la rubia más candente de la pantalla, acentúa esa condición de fuerza sensual de la naturaleza, primitiva e incontrolable.

Frente a este tipo de mujer contrasta el que encarna William Powell, enamorado verdaderamente de ella, pero con un amor comprensivo, al que la inteligencia y la mundanidad ponen adecuado freno.

Entre estos dos polos se mueve la acción. Bien mirado, hay una misma locura en el uno y en el otro, de la misma manera que hay un igual frío en el círculo ártico y en el antártico. Son vidas de giro vertiginoso, puestas en toda empresa azarosa, entregadas al ardor de las pasiones, obsesas por todo lo riesgoso y aleatorio de la existencia. Vidas que caminan sobre el pretil de la ley, proclives siempre a la caída fatal. Esta sensación de cosa inestable, funámbula, vagorosa, es lo mejor de este film".

Por lo demás, se cuentan en él todas las frivolidades, todas las lindezas, todo ese refinamiento superficial que hay en las películas donde intervienen la Harlow y Powell. Es una sucesión de escenas sin gran contenido, pero gratas de ver. Y además una gran variedad de escenarios, incluyendo el escenario teatral, que nos da coyuntura para oír cantar y ver bailar a Jean Harlow, que hace el papel de una célebre "vedette" y para gustar de varios números musicales vistosos y agradables.

Además de los artistas citados, que están muy bien en sus respectivos papeles, toman parte en esta película Franchot Tone, uno de los actores jóvenes más distinguidos de la pantalla hollywoodense y la valiosa característica May Robson.

BAUTIZO DE UN TEATRO

En torno a la mesa de un "restaurant" se sentaron ayer los críticos teatrales y cinematográficos de los diversos diarios de La Habana, con el empresario Ernesto P. Smith como anfitrión. Se trataba de bautizar, con la colaboración respetabilísima del público, al nuevo teatro que está construyendo Don Pepe Solís en la esquina de Consulado y Virtudes, sobre las ruinas del "Alhambra".

Después de examinados y discutidos los muchos nombres propuestos por el público, respondiendo a un concurso convocado al efecto, el jurado resolvió por mayoría, bautizar el nuevo coliseo con el de "Alcázar". Los que dieron su voto a este nombre tuvieron en cuenta principalmente—y así se consignó en acta—el estilo que predomina en la construcción.

Como son muchas las personas que propusieron dicho nombre, el señor Smith, dando cumplimiento a una de las bases del concurso, procederá a citarlas para uno de estos días, a fin de sortear entre ellas el premio de cien pesos instituído.

La Habana ha sumado, pues, un nuevo, exótico y sonoro nombre a su ya vasta nomenclatura teatral: el de "Alcázar".

Francisco ICHASO

NOTAS

NACIONAL: ESTRENO DE «NOCHE NUPCIAL»

Día de estreno hoy en el "Nacional". Y de gran estreno. Constituye el "clown" del programa la premiere de la grandiosa producción de los Artistas Unidos, "Noche Nupcial", la más exquisita, interesante y trágica historia de amor en la cual la maravillosa actriz Ann Stenn luce toda la plenitud de su talento. La trama originalísima de esta película se basa en la odisea de una mujer sencilla, hermosa y apasionada a la que se le presenta el problema más difícil de su vida: se iba a casar con un hombre y amaba a otro. ¿Qué hacer ante este dilema que le deparaba el destino? En el instante decisivo de su vida, cuando ella fuera a pronunciar el fatal sí que la encadenaría definitivamente al hombre que ella despreciaba, ¿no irrumpiría él en la ceremonia nupcial y se la llevaría lejos, muy lejos, a vivir plenamente su amor? Gary Cooper, colaborando magistralmente en esta nueva creación del mago de la cinematografía moderna: Samuel Golwyn, y secundado por Helen Vinson y R. Bellamy, hacen que "Noche Nupcial" sea la más grande producción del presente año. Completan el programa el noticiero de asuntos mundiales, el estreno de la sinfonía tonta, en colores, "El Gato Bandido".

Las funciones en el Nacional son continuas y comienzan a las 3.30 de la tarde.

Gary Cooper en «Noche Nupcial».

Los precios: 40 centavos, entrando antes de las 6.30 y 50 centavos después de esa hora. Los niños: 20 centavos todo el día, y la tertulia 10 centavos.

El domingo, grandiosa matinee, exhibiéndose "Noche Nupcial", y "Susana tiene un secreto", película hablada en español, cuyos protagonistas son Miguel Ligero, Rosita Díaz y Ricardo Núñez.

El martes, "El Cardenal Richeliu", por George Arliss.

ANUNCIESE EN EL "DIARIO DE LA MARINA"

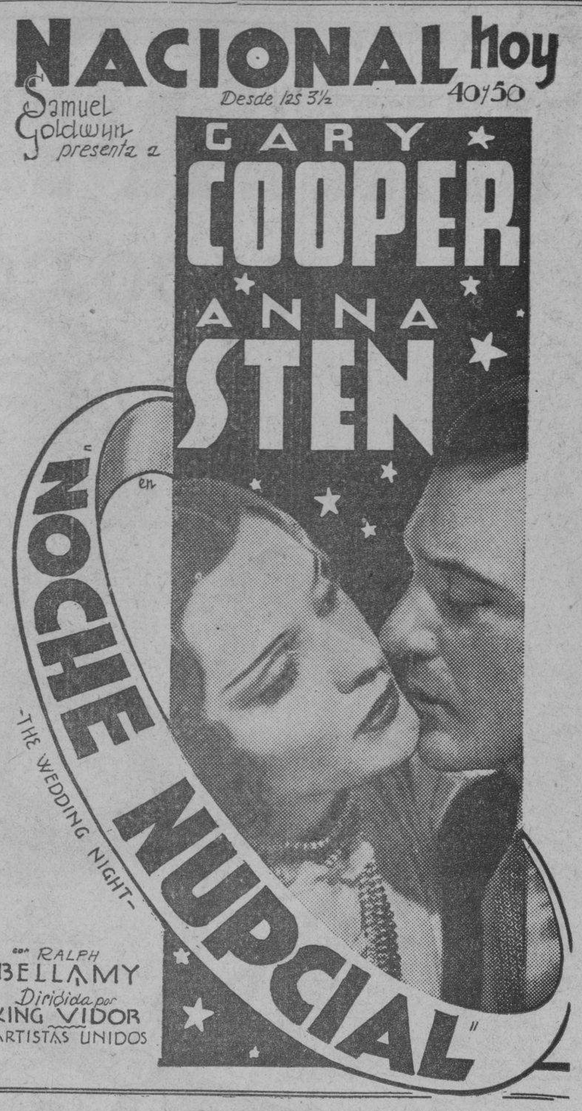

REAPARICION DE ALICIA RICO EN EL MARTI

Esta noche, en la tanda de las diez y treinta, hará su reaparición, en el "Martí", la tiple cómica Alicia Rico, con la zarzuela de Agustín Rodríguez y Jorge Ankermann "La Guajirita".

Para la tanda inicial, a las 8 y 45, se ha reservado "Cristóbal Colón, Gallego", zarzuela pelicular histórica, original de Gustavo Robreño, con música de Jorge Ankermann y evoluciones de Julio Richards.

Mañana, a las 5 y 15, gran tanda elegante.

El martes: estreno de la revista de Armando Bronca, con música del maestro Rodrigo Prats, titulada: "El último tango". Julio Richards monta nuevas evoluciones para esta obra.

En preparación: "Julián el Gallo", de Gustavo S. Galarraga y Ernesto Lecuona.

El día tres de septiembre, homenaje a Julio Gallo. Estreno de la revista de actualidad, original de Carlos Robreño y Rodrigo Prats, titulada "Manda-Más y Manda-Menos" y muchas novedades.

ESTA NOCHE EN EL PRINCIPAL

Hoy, viernes, reaparecerá la compañía de comedias y dramas que dirige Manolo Fernández. A las 9 y 30 se estrenará la comedia en 3 actos y 9 cuadros, original de Pedro Muñoz Seca, "El Rey Negro", de éxito ruidoso en todos los teatros de España. En "El Rey Negro", toma parte toda la compañía, estando los principales papeles encomendados a Felisa Amelibia, Fe Malumbres, María Hernández, Marta Muñiz, María Jordán, Manolo Fernández, Pepito Valle, Reynaldo Asensio y Alvarito Suárez.

Mañana, a las 5 y 30, primera matinee, con "El Rey Negro" y por la noche, reposición del famoso melodrama "Los dos Pilletes", en ocho actos.

El domingo, habrá tres grandes funciones, comenzando la primera a las 3 de la tarde, la segunda a las 5 y 30 y la nocturna a las 9 y 30.

El lunes, primera función popular. Próximamente, "Tu mujer nos engaña", para lo cual ya ha empezado la compañía los ensayos y de cuya obra la prensa madrileña comenta haber sido el mayor éxito reciente del teatro "Infanta Beatriz", de Madrid.

Aprovechando los más recientes éxitos de palpitante actualidad, esta empresa presentará la próxima semana la más perfecta escenificación de la famosa película "Sor Angélica".

Ya tiene el público habanero un espectáculo culto y ameno, a precios populares. Para mayor comodidad del público pueden separar diariamente sus localidades de ocho de la mañana a siete de la tarde, por el teléfono A-6737.

UN HOMENAJE EN LA COMEDIA

Un grupo de prestigiosas damas y caballeros patrocinan la fiesta homenaje al maestro Manuel Rivera Baz, que se le celebrará en el teatro Principal de la Comedia el próximo martes, a las 9 y 30 de la noche.

El programa combinado es ameno e interesante.

En primera línea se destacan los notables cantantes Irene Agramonte, Dulce María Verdes, Francisco Naya, Vicente García, Tomasita Núñez, Margot Villegas, con sus celebrados pregones; los bailarines clásicos Christian et Clarise, la pareja de bailes arte moderno Tex and Isis; Luis Molina, José Artecona, pianista Pepito García, la orquesta Le-Batard y "La Eme", por la Compañía del Principal.

La parte más destacada de esta gran función homenaje será, sin duda, la orquesta de 40 profesores que actuarán bajo la batuta del homenajeado, M. Rivera Baz.

Las localidades están ya a la venta y al precio de 80 centavos luneta, 40 centavos las butacas de primera y segunda filas, y 30 centavos el resto de las butacas.

LOPE DE VEGA Y LA FILARMONICA

Pospuesto el inicio del festival con que se celebra el tricentenario de Lope de Vega, tocará el turno cuarto del Concierto de la Orquesta Filarmónica, el sábado, a las 9 y 15 de la noche.

Este concierto está auspiciado por la Secretaría de Educación que así contribuye al homenaje al Fénix de los Ingenios.

El programa, compuesto de autores españoles, estará bajo la dirección del maestro Amadeo Roldán, y tiene le ordn siguiente:

Interlucio de la ópera "Pepita Jiménez", I. Albeniz.

Capricho Catalán, I. Albeniz.

Dos Danzas Asturianas, B. Orbón.

Sinfonía Sevillana, J. Turina. a) Panorama; b) Por el Río Guadalquivir; c) Fiesta de San Juan de Aznalfarache.

Noche de Arabia, E. F. Arbós.

Montañesa (de los "Cantos de España"), J. Nin.

Tres fragmentos de "La Vida Breve", M. de Falla.

Las invitaciones están repartidas. No se pondrán a la venta localidades pues están agotadas.

«LA MARCA DEL VAMPIRO» TRIUNFA EN EL CAMPOAMOR

Todo el mundo quiere ver la película más espeluznante y espectacular que jamás se haya producido en el género de misterios, "La Marca del Vampiro", que ha abarrotado este teatro desde su estreno. Una de las caracterizaciones más impresionantes de su larga y distinguida carrera artística, la ofrece Lionel Barrymore en este espantoso drama de la Metro, en que personifica a un científico y sabio profesor que descifra los crímenes cometidos en toda una región infectada de horrendos "vampiros". Con él colaboran Bela Lugosi (Drácula), Jean Hersholt, Elizabeth Allan y Lionel Atwill. Y para alegrar en parte al auditorio, se estrena la graciosísima comedia de Charles Chase, "Amasijos Veraniegos", la archisimpatiquísima cinta de Zasu Pitts y Thelma Todd "Dos Sábanas y un Reloj" y la interesante producción "El que la hace la paga" o "La Fortuna Escondida".

Los precios son: 20 centavos, de 1.30 a 6.30, 30 centavos después. Niños, a todas horas, 15 centavos, y Tertulia, 10.

El domingo, desde la una, la mejor matinee de la Habana.

El martes 'Charles Chan", el célebre detective chino, en su aventura más sensacional y espectacular, "Charles Chan en París", una admirable creación de Warner Oland con Mary Briand y la emocionante cinta de George O'Brien, "Cow Boy Millonario."

Pronto: José Mojica en "Las Fronteras del Amor", con Rosita Moreno. Más adelante "El Cuervo", nada menos que con Boris Karloff (Frankenstein) y Bela Lugosi (Drácula.)

JEAN HARLOW Y WILLIAM POWELL EN EL ENCANTO

Toda la Habana distinguida se dió cita ayer para el estreno de la grandiosa producción de la Metro Goldwyn Mayer, "En busca del Amor", que se repite hoy, en todas las tandas hasta el domingo, inclusive. William Powell no dejaba que Jean Harlow supiera lo que sentía en su corazón... hasta que un pobre chico millonario, Franchot Tone, le robó el cariño de esa preciosa mujer. En esta sin igual película se nos enseña, una vez más, que a la mujer amada hay que hablarle pronto, o de lo contrario viene otro y se la lleva. Vea a Jean Harlow bailando "El Trocadero" y óigala cantando "Reckless", de Gerome Kern.

El domingo, una matinee incomparable.

El lunes, martes y miércoles próximos serán tres días gloriosos para este Teatro... La Columbia presenta a la divina y genial actriz y la mejor cantante del mundo, Grace Moore, en "Quiéreme Siempre", la película que se ha mantenido en el cartel del famoso Music Hall, de New York (el Teatro más grande del mundo), durante tres semanas consecutivas, por sus sorprendentes records de entradas. Víctor Schertzinger es un genio en toda la extensión de la palabra. Ha superado lo que se consideraba su obra maestra, "Una Noche de Amor". Con Grace Moore aparece el gran tenor Michael Parlett, cuya voz poderosa y de hermoso timbre emociona y entusiasma. Además colaboran al grandioso éxito, Robert Allan, Leo Carrillo, Luis Alberni y muchos otros actores distinguidos.

El jueves, la Emperatriz de la pantalla, Kay Francis, con el favorito actor, George Brent, en la admirable producción Warner, "Su primer beso".

G A C E T I L L A S

FAUSTO: MAÑANA, «EL DUQUE DE HIERRO» Y «SUSANA TIENE UN SECRETO»

Un grandioso programa de doble estreno exhibe mañana el teatro «Fausto», en beneficio de sus numerosos favorecedores.

«El Duque de Hierro», grandiosa producción de la Gaumont Brits, y en la que obtiene el más grande de sus triunfos el sensacional actor George Arliss. En esta maravillosa película se ha filmado con un realismo sorprendente la famosa batalla de Waterloo y el espectador quedará maravillado al verla. «Susana tiene un secreto» tomada de la obra teatral del mismo nombre y original de los famosos comediógrafos Gregorio Martínez Sierra y Honorio Maura, es el otro estreno, esta película es hablada en español y fué dirigida por el más grande director de películas de España, Benito Perojo.

Son sus protagonistas Miguel Ligero y Rosita Díaz.

Completan el programa el cartón animado: «Tecnokrac» y la comedia «La Momia». Los precios serán los de costumbre en «Fausto» 20 centavos entrando antes de las 6:30 y 30 centavos después.

La función de mañana comienza a las 2 y 30 de la tarde.

El domingo grandiosa matinée exhibiéndose también: «El Duque de Hierro» y «Susana tiene un Secreto».

El día 24: «La Marca del Vampiro».

«MADRE QUERIDA», EN PAYRET

La evocación más sublime que siente todo ser humano al elevar su canto al amor maternal. ¡Madre! Palabra que pone en todos los corazones un palpitar extraño. Su sólo nombre evoca días inolvidables de la niñez... Levanta el monumento del cariño maternal sobre los escombros de la vida diaria...

Y dentro de este bello romance, el más bello de cuantos ha habido se desarrolla la nueva producción de Juan Orol, «Madre Querida», basada en la novela de J. Cisneros Tamayo, «Huérfano del Destino», la obra más sensitiva y fina que ha producido la cinematografía española, y la cual emocionará visiblemente al público cuando la vea pasar por la gigantesca pantalla del teatro «Payret» el próximo viernes 23. Antonio Liceaga esa maravilla, ese prodigioso muchacho que actúa en «Madre Querida» ha de causar la sensación más grande que pueda sentirse. Luisa María Morales la gentil cantante cubana hace el papel de protagonista, deleitándonos con sus bien cantadas canciones.

TRIANON: «AGUILAS HUMANAS»

En la tanda de las 4: Ramón Novarro en la bella cinta «Noche Azul», revista Paramount y estreno de la sensacional producción Metro, interpretada por Wallace Beery, Maureen O-Sullivan y Robert Young, titulada: «Aguilas Humanas».

A las 8:30: «Noche Azul».

En la de 9:45: revista Paramount y «Aguilas Humanas».

Mañana: «El Duque de Hierro», por George Arliss y «Fiscal Vengador», por Ralph Forbes.

El miércoles próximo: «Zu-zú» por Josephine Baker.

Para la semana entrante se anuncia una nueva exhibición de «Rayito de Sol», la maravillosa cinta de Shirley Temple.

RIVIERA: «OS PRESENTO A MI ESPOSA»

Hoy en las tandas elegantes de 5:15 y 9:45 a petición se exhibe la gran producción de la Paramount interpretada por Sylvia Sidney y Gene Raymond que se titula: «Os presento a mi esposa», revista, cartón. A las 4:15 y 8:15 la gran producción interpretada por Carole Lombard y Chester Morris que se titula: «Pecadores sin Caretas».

Mañana: Sábado estreno de la gran producción de la Warner interpretada por Bárbara Stanwyck y Gene Raymond que se titula: «La Vestida de Rojo».

Martes 20: «Lobos de Broadway» por Virginia Bruce.

Jueves 22: «Rayito de Sol» por Shirley Temple.

Pronto: «La Marca del Vampiro».

FAUSTO: LA GRAN CINTA «ZU-ZU»

«Zu-zú», maravillosa revista musical de gran espectáculo interpretada por Josefina Baker y los maravillosos coros de Follies Bergeres de París», se exhibe hoy en el teatro «Fausto», conjuntamente con la gran película llena de acción e interés «El Piloto Indomable» por Richard Talmadge. Completan el programa el noticiero de asuntos mundiales y el cartón «Fiesta en Hollywood».

«Zu-zú», pasará por la pantalla a las 3:40; 6:40 y 10 de la noche.

«El Piloto Indomable» a las 2:30; 5:40 y 8:30.

Las funciones en «Fausto» son continuas y comienzan a las 2:30 de la tarde los precios 20 centavos entrando antes de las 6:30 y 30 después. Mañana, sábado grandioso estreno «El duque de Hierro» por George Arliss.

LARA: «TANGO BAR»

No hay programa que mejore al que hoy presenta la empresa de este magnífico y céntrico cine «Lara» de Prado y Virtudes, teléf. A-»1542, con su valioso equipo sonoro y la más clara y perfecta proyección. Función continua de 2 a 11:30, con preciosa comedia y variedad. Monumental super-joya, de mucha acción, preciosa música, bellas canciones y gran lujo «Tango bar» por el inolvidable tanguista argentino Carlos Gardel. Monumental producción interesantísima «Aquí viene el novio»

Mañana: «Tango bar» y «Aquí viene el novio». Domingo uno de los más grandiosos programas de la ciudad.

CARTEL DEL DIA

POR LOS TEATROS

PRINCIPAL:—A las 9 y 30: el rey negro.

MARTI:—A las 8 y 45: Cristóbal Colón gallego. A las 10 y 30: La guajirita.

POR LOS CINES

NACIONAL: A-3730.—A todas horas: Noche nupcial (estreno), con Ann Stenn y Gary Cooper, comedia y revista.

CAMPOAMOR: A-7054. — A todas horas: La marca del vampiro, con Lionel Barrymore, comedia y revista.

ESPLENDIDA RESULTO LA FIESTA DEL COLEGIO MORALES EN EL PRINCIPAL DE LA COMEDIA

Realmente hermosa resultó la fiesta celebrada por el Colegio Morales en el Teatro Principal de la Comedia, con motivo del fin de curso.

La apertura del acto estuvo a cargo del profesor mercantil de dicha academia, señor Juan Fermín Boudet, que pronunció unas hermosas palabras iniciales, que le conquistaron los aplausos de la concurrencia.

Toda la representación fué un derroche de arte y de buen humor, en el que pusieron sus esfuerzos a contribución profesores y alumnos, desde los de kindergarten hasta los cursos superiores.

La directora de la Academia, señora Carlota Morales de Gutiérrez, tuvo a su cargo la parte artística del espectáculo, mereciendo cálidos elogios por la labor rendida en ese sentido.

ENCANTO: A-4433.—A todas horas: En busca del amor, con Jean Harlow y William Powell, comedia y revista.

TRIANON:—Aguilas humanas y Noche azul.

RIVIERA:—Os presento a mi señora y Pecadores sin careta.

FAUSTO:—Zu-Zu y Fiesta en Hollywood.

NEPTUNO:—David Copperfield y El piloto indomable.

PAYRET:—El caso del perro aullador y Dulces melodías.

REGINA:—La hermana San Sulpicio y Melodía de rascacielos.

RIALTO:—La hermana San Sulpicio y Melodía de rascacielos.

AUDITORIUM:—El lobo humano y Una chica angelical.

PRADO:—Clive de la India y La mujer ama el peligro.

TOSCA:—La hermana San Sulpicio y Música en el aire.

OLIMPIC:— El pequeño Ministro y El artífice del crimen.

LARA:—Tango bar y Aquí viene el novio.

BELGICA:—Rumba y Bolero.

VIOLETA:—Rumba y Mala a pesar suyo.

CUBA: — La vida nocturna de los dioses y La Dama de las Camelias.

ROJO:—Atención señoras y El desfile del amor.

MODERNO:—El día que me quieras y Amor de Vanessa.

WILSON:—Los Miserables, comedia y revista.

INGLATERRA:—Los Miserables, comedia y revista.

UNIVERSAL: — La novia de Frankenstein y Jugar con fuego.

FLORENCIA:—El día que me quieras y La ley del oeste.

VEDADO:—Sed de renombre y La maldición de Hindú.

VERDUN:—La vida nocturna de los dioses y Romance tropical.

ACTUALIDADES: — Del fondo del corazón y Fascinación.

ESMERALDA:—Oro virgen y Todos los hombres son enemigos.

IDEAL: — Vivamos hoy y Sombras del pasado.

LIRA:—Os presento a mi señora y 365 noches en Hollywood.

BOHEMIA: — A la sombra de los muelles y Follies Bergeres.

MARAVILLAS:—Rumba y Derecho a la felicidad.

VALENTINO:—La Dama de las Camelias y El billete premiado.

IMPERIO:—Cuesta abajo y El tango en Broadway.

NORA:—Cuesta abajo y Rumba.

NEPTUNO: «DAVID COPPERFIELD»

«Neptuno» anuncia para hoy viernes un grandioso programa, en la función contínua que comienza a las 2:30 de la tarde.

«David Copperfield» la grandiosa producción interpretada por Lionel Barrymore, Lewis Stone y Margaret Sullivan.

«La mujer ama el peligro» por Binie Barnes y Gilbert Roland, el noticiero mundial y la alfombra, «Un día en Tokío».

«David Copperfield» pasará por la pantalla a las 2:20; 5:50 y 9:30.

«La mujer ama el peligro» a las 4:30 y 8:30.

Las funciones en «Neptuno» son contínuas y comienzan a las 2:30 de la tarde los precios: 20 centavos entrando antes de las 6:30 y 30 centavos después de esa hora: «El domingo, «Neptuno» dará una grandiosa matinée comenzando a la 1 de la tarde.

El día 19: «El Alma del Bandoleón», hablada en español.

Pronto: «Clive de la India», espectacular.

AUDITORIUM: «EL LOBO HUMANO»

Gran programa presenta hoy el teatro «Auditorium» de Calzada y D, Vedado, teléfono F-4455. En los turnos de 4.00 y 8 y 30 a petición y por última vez la gran película «Una Chica Angelical» por Margaret Sullavan y Herbert Marshall. En las tandas elegantes de 5 y 15 y 9 y 45 con revista y cartón, las últimas exhibiciones de la espectacular producción «El Lobo Humano» por Henry Hull, V. Hobson y Warner Oland.

Mañana. A las 5 y 15 y 9 y 45 estreno de «Estrella de Media Noche» por William Powell y Ginger Rogers y a las 4.00 y 8 y 30 estreno de «Donde la Ley no Existe» por Richard Dix y María Alba. Domingo. Gran matinée a la 1 y 30, Revista, cartón, la comedia estreno «Aguilas Humanas» por Wallace Beery, Episodio final de la serie «El Fantasma Vengador» y «El Billete Premiado» por Leo Carrillo y Louisa Fazenda. A las 5 y 15 y 9 y 45 «Aguilas Humanas». A las 8 y 30 «El Billete Premiado».

PAYRET: «EL CASO DEL PERRO AULLADOR»

Dos grandes estrenos F. National presenta hoy en Payret la linda producción de gran argumento «El Caso del Perro Aullador» por Warren Williams y Mary Astor. Además se estrena «Dulces Melodías», otra gran película de Ruddy Vallee, con un cautivador argumento y bella música. Una comedia y un cartón completan el programa.

Los precios: 20 centavos luneta o asiento de palco mayores hasta las 6 y media y 30 centavos después. Niños 15. Tertulia 10. Mañana, «Motín en Alta Mar» y «Aguilas Humanas» y «Manos a la Obra», de Laurel y Hardy.

Martes 20. «Clive de la India».

Viernes 23, el aviador Willy Post en «El Rayo Mortífero» y Luisa María Morales en «Madre Querida».

El viernes 30, «Felipe Derblay».

REGINA: «LA HERMANA SAN SULPICIO»

Se estrena la monumental producción española «La Hermana San Sulpicio», lindas canciones tiene esta película cantadas por Imperio Argentina y escenas muy cómicas interpretadas por Miguel Ligero paisajes encantadores y una música divina. También se exhibe «Canción de Rascacielos» de Robert Armstrong, muy interesante. Se completa el programa con el Noticiero Fox Semanal, un lindo cartón y una Comedia.

Precios: 15 centavos mayores hasta las 6 y 30 y 20 después.

Mañana: Sigue el mismo programa y se seguirá exhibiendo para que no se quede nadie sin disfrutar de esta joya cinematográfica.

Martes 20: «David Copperfield» y el 24, «La Batalla».

PRADO: «CLIVE DE LA INDIA»

Fué sensacional el desfile de maravillas cinematográficas presentadas ayer en el teatro «Prado», al exhibir la magna película «Clive de la India», por Ronald Colman y Loretta Young, la que produjo en el público el entusiasmo y la admiración que eran de esperarse. En espectaculares escenas se ve el avance de «Clive de la India», por la región tenebrosa de la India, desafiando a enemigos salvajes, a los peligros del terreno y a las tempestades furiosas del continente. A través de todo eso avanza un hombre con el corazón poseído de fe y amor. Los ríos desbordados, el vendaval furioso, todo es poco para detener su paso mientras que constantemente hay en sus labios la palabra: ¡Adelante! ¡Adelante! «Clive de la India», se exhibe hoy de nuevo en los turnos de 3 y 30, 6 y 30 y 9 y 30.

«La Mujer Ama el Peligro», deliciosa producción con Gilbert Roland, Mona Barrie y Donald Cook, cubre los turnos de 2 y 15, 5.00 y 8 y 30, completándose el programa con una graciosa comedia y revista.

RIALTO: «LA HERMANA SAN SULPICIO»

Muy concurrido se verá «Rialto» hoy con el estreno de la joya española «La Hermana San Sulpicio», romántica, divertida, buena música y escenas donde la Imperio Argentina canta bellas canciones y toca divinamente la guitarra y Miguel Ligero con la parte cómica hace maravillas. Además se estrena «Canción de Rascacielos» de Robert Armstrong. La Revista Fox Semanal, un Cartón y una Comedia completan el programa.

Precios: 20 centavos luneta y preferencia a todas horas.

Mañana: Se sigue exhibiendo «La Hermana San Sulpicio».

Día 20: «David Copperfield» y 24, «La Batalla» de Merle Oberón.

TOSCA: «LA HERMANA SAN SULPICIO»

A petición general de numerosas familias de esta barriada y Jesús del Monte que no han podido ver «La Hermana San Sulpicio» esta empresa la vuelve a llevar hoy nuevamente a la pantalla acompañada de la magnífica producción Fox de John Boles y Gloria Swanson «Música en el Aire». Además Noticiario Fox y Cartón Comedia. Precios, a las 5 p. m. Luneta 15, niños 10. A las 8 y media, luneta 20, niños 10, balcony 10. Mañana, llegó el día de «La Batalla» con Charles Boyer y Merle Oberon y otro estreno «Romance Universitario» de Tom Brown y como programa especial los días 20, 21 y 22 «Los Miserables» fiel adaptación de la novela del mismo nombre en 24 rollos. No olvide a la pequeña Shirley Temple en su última cinta «Rayito de Sol», gran pre-estreno agosto 26 y 27.

OLIMPIC: «EL PEQUEÑO MINISTRO»

La activa empresa Alvarez-Hernández, ofrece para hoy, en el cine «Olimpic», de Línea y B, en el Vedado, teléfono F-6263, en turnos de 5:15 y 9:45, el estreno del poderoso drama, «El pequeño Ministro», por Katharine Hepburn y John Beal; en las tandas sencillas, el también estreno de «El artífice del crimen» por Nils Asther y Karen Morley. Hasta las 6:30 luneta 10 cts. y 15 cts. después. Niños y tertulia 5 cts. a todas horas.

Mañana: «El día que me quieras» por Carlos Gardel, y «En malas compañías» por Fredric March y Sylvia Sidney, y para el domingo «Andrajos de la opulencia» por Lionel Atwill.

UNIVERSAL: «LA NOVIA DE FRANKENSTEIN»

Muy sensacional y valioso el gran programa que para hoy en función continua de 1 a 6 y de 6.30 a 11.30, ha seleccionado la Empresa de este ventilado, fresco y concurrido cine, acreditado por su sonido y proyección. Preciosa comedia y divertido cartón. Colosal super excelsa atracción «Jugar con fuego», de Edward G. Horaon. La más sensacional y llena de intensas emociones «La novia de Frankenstein» de Boris Karloff. Mañana: «Sed de justicia» y «La novia de Frankenstein». Domingo: «Deuda de honor», «La novia de Frankenstein» y episodio 3 de «El rey de las nubes».

(Véase más GACETILLAS en la página OCHO)

M.E.C.D. 2016

Los pensionados de la Judicatura han de cobrar algo más

Se cree posible que se les pague hasta el 75 por 100 de las pensiones asignadas

La «Gaceta Oficial» del día 15 en su edición extraordinaria número 170, inserta el decreto-ley 139, que modifica la Ley de Jubilaciones del Poder Judicial.

Esa modificación, —según nos manifestara ayer tarde el culto Presidente de la Comisión, doctor Carlos M. Piedra, Magistrado de la Audiencia de la Habana.— permitirá elevar el tanto por ciento que se ha venido pagando últimamente y que ha alcanzado hasta el cincuenta y dos por ciento. Muy optimista está el doctor Piedra con respecto a los fondos de los jubilados y pensionados judiciales y confía que pueda pagar hasta el setenta y cinco por ciento. Bien es verdad que el doctor Piedra ha logrado llevar el pago hasta el antes citado cincuenta y dos ciento, como informamos ayer, debido a sus acertadas medidas, que lo han consagrado una vez más:

Dice así, el citado decreto-ley:

«Artículo 1: El Artículo de la Ley de 16 de mayo de 1917, tal como quedó modificado por el tercero de la Ley de 18 de marzo de 1927, quedará redactado así: «El fondo de jubilaciones y pensiones del Poder Judicial se formará:

A.—Con el descuento de los haberes que el Estado pague a los jueces, Magistrados, Fiscales, Auxiliares y Subalternos de los Tribunales de Justicia, con excepción de los Jueces Municipales Suplentes y de los y de sus auxiliares y subalternos, Jueces Mcuuicipales Suplentes y de los Fiscales de Partido, en la proporción que la Comisión de jubilaciones y pensiones del Poder Judicial fije entre los límites del tres y el cinco por ciento de sus haberes, que quedan establecidos como mínimum y máximum para el expresado descuento. La Comisión podrá alterar dicho descuento cada vez que lo considere conveniente.

B.—Con los sobrantes del personal del presupuesto del Poder Judicial, los cuales no se podrán transferir a otras atenciones.

C.—Con los multas por correcciones disciplinarias, judiciales y gubernativas, que se impongan a los funcionarios, auxiliares y subalternos del Poder Judicial y del Ministerio Fiscal, Abogados, Procuradores, Mandatarios Judiciales, Peritos, Testigos y Litigantes que intervengan en los juicios civiles, contencioso-administrativos y criminales.

D.—Con las fianzas cuya incautación se decrete en procedimientos criminales.

E.—Con las multas impuestas por los Juzgados Correccionales de la Habana y en su caso por la Audiencia de la Habana cuando después de celebrado el juicio oral, el tribunal, conociendo de causas del partido judicial correspondiente, pene un delito o falta de la competencia de aquellos juzgados.

«Cuando el importe de las multas impuestas por los Juzgados Correccionales y en su caso, por la Audiencia respectiva excediere de la cantidad de ciento cincuenta mil pesos anuales, el exceso sobre esa cantidad ingresará en los fondos municipales respectivos».

«Las cantidades antes expresadas se ingresarán en la Tesorería General de la República a disposición de la «Comisión de Jubilaciones y Pensiones Judiciales», para ser distribuidas en la forma que dispone esta Ley».

Se exceptúan de lo dispuesto en este apartado las multas impuestas por infracciones de las leyes y disposiciones sobre las rentas postales, sanidad, ordenanzas e infracciones municipales, Lotería, impuestos del Estado, carreteras y servicio de agua, incluso las del fondo especial de Obras Públicas, a las cuales se les continuará dando el destino señalado en sus respectivas disposiciones.

F.—Con la recaudación total de los Registros del estado civil de toda la República.

G.—Con los siguientes ingresos. Por cada solicitud de ingreso en el Poder Judicial y en el Ministerio Fiscal, dos pesos; el diez por ciento que se descontará a todo primer sueldo al ingreso o reingreso de los funcionarios y auxiliares del Poder Judicial y del Ministerio Fiscal; el cincuenta por ciento de la cantidad en que se aumente su primer haber, en cada ascenso, a los funcionarios y auxiliares del Poder Judicial y del Ministerio Fiscal; pero cuando se aumenten dichos haberes por virtud de medidas legislativas, se descontará tan solo un diez por ciento de ese aumento en el primer mes que se satisfaga; un peso por cada licencia que obtengan los funcionarios judiciales y del Ministerio Fiscal y cincuenta centavos por cada licencia que obtengan los auxiliares cuyo sueldo sea superior a 100.00 pesos. Estas cantidades se descontarán al hacer el respectivo pago por los pagadores del Estado, mediante certificación del Strio. de Gobierno del Tribunal o Juzgado, o de la Fiscalía correspondiente; la cantidad descontada se remitirá por cheque del pagador a la Comisión de Jubilaciones y Pensiones del Poder Judicial.

Artículo II.—El Artículo V de la mencionada Ley de 18 de marzo de 1927, quedará redactado del siguiente modo: El disfrute del derecho de jubilación no será incompatible con el ejercicio de la profesión de abogado, pero lo será con el disfrute de otro sueldo, retiro o pensión del Estado, la Provincia o el Municipio, con excepción de lo dispuesto en la Ley número 64 de 2 de abril de 1935, que queda en vigor. El jubilado tendrá el derecho de optar por la pensión que le conviniere y al cesar en el disfrute del otro sueldo, retiro o pensión, comenzará a percibir nuevamente sus haberes de jubilado.

Los funcionarios jubilados voluntariamente podrán reingresar en el Poder Judicial o Ministerio Fiscal y cuando se retiren de nuevo tendrán derecho al aumento de su jubilación en un dos por ciento por cada año completo que hubieren servido después del reingreso.

Quedan derogadas las disposiciones de Leyes Decretos y Decretos-Leyes que se opongan a la presente Ley, la cual empezará a regir desde la fecha de su publicación en la «Gaceta Oficial» de la República.

APIOLINA
CHAPOTEAUT
CURA RETARDOS
DOLORES MENSTRUALES
En todas las Farmacias
SALUD DE LAS SEÑORAS

Actúa el Sindicato de Motoristas otra vez de modo legal

La «Havana Electric» se ha dado por enterada. Para desvirtuar un falso rumor

La Directiva del Sindicato de Motoristas y Conductores, ha visitado al señor J.E. Fuentes, Superintendente General de la Havana Electric, para manifestarle el propósito que tenían de comenzar a actuar regularizadamente después de haberle sido concedida por la Secretaría del Trabajo su antigua personalidad, según le habían comunicado oportunamente, participándole al propio tiempo la elección de su Directiva.

CONTESTACION DEL SUPERINTENDENTE SEÑOR FUENTES.—Ayer mismo recibió el Secretario General del Sindicato, señor José Llera, una comunicación del señor Fuentes, acusando recibo de la comunicación de fecha 9 del corriente, dirigida al señor Frank Steinhart, Presidente y Director General de la Compañía, comunicando la resolución de la Secretaría del Trabajo de fecha 7 del actual, restituyendo al Sindicato su personalidad jurídica de acuerdo con las leyes vigentes del país, y con la relación de las personas que componen la nueva Directiva del Sindicato.

«También he tomado nota—dice el señor Fuentes—de las manifestaciones hechas por usted, en el día de hoy, en la entrevista que he tenido el gusto de celebrar con usted, y la Directiva en pleno, en el sentido de que pensaban empezar a actuar sin demora en las naturales funciones de un Sindicato.

«De todo lo anteriormente expuesto, daré cuenta al señor Steinhart y a nuestro Departamento Legal, a fin de que con vista de los informes de este último Departamento, el señor Presidente disponga lo que tenga a bien».

PARA DESVIRTUAR RUMORES FALSOS.—El señor Llera, con una copia de la carta cuyos párrafos esenciales dejamos transcriptos, nos hace presente que el propósito de darla a conocer tiene por finalidad desvirtuar los rumores que con fines aviesos, se vienen comentando en distintos lugares, para sorprender a la opinión pública, y que estos rumores insidiosos y de mala fe, constituyen una agresión a la organización que se honra en dirigir en estos momentos, en que todos sus componentes piden paz y unión entre hermanos del trabajo, como único medio de vivir dentro de las normas de la decencia y de la honradez, que todos los hombres dignos merecen.

UN MANIFIESTO.—En estos días verá la luz un Manifiesto del Sindicato de Motoristas y Conductores, dirigido a la opinión pública y a los trabajadores en general.

Encarcelan a un asaltado porque hizo disparos al aire en O-Reilly y Bernaza

Bonifacio Conde Martínez, vecino de Reina número 62, fué puesto ayer a disposición del Juzgado de Urgencia número Uno. Lo ocusó de haberlo sorprendido haciendo disparos al aire con un revólver en la esquina de O-Reilly y Bernaza. Informó el acusado que al ser asaltado en dicha esquina por un desconocido que lo despojó de una pluma de fuente, lo persiguió disparando al aire para que fuera arrestado, careciendo de licencia para portar el arma que le fué ocupada.

Ungüento Cadum
Para los Granos

El Ungüento Cadum hace que se sequen los granos y se desprendan, dejando la piel blanda y suave. Es calmante y antiséptico y empieza a cicatrizar tan pronto como se aplica. Ha probado ser un gran alivio para miliares de personas que durante años han estado sufriendo de eczema, acne (barros), granos, furúnculos, úlceras, erupciones, urticarias, ronchas, almorranas, comezón, sarna, heridas, arañazos, cortaduras, lastimaduras, sarpullido, quemaduras costra, magulladuras etc.

Estorbó la policía el asalto a un bar por los pistoleros

Pero no pudo impedir que el vecindario se sobresaltara. En busca del auto sospechoso

Diversas fueron las medidas adoptadas por la policía, en evitación de que la del jueves madrugada pudiera realizarse impunemente el asalto del bar situado en la esquina de Zanja y Belascoaín. La confidencia era exacta. Tripulando dos automóviles, varios individuos se presentarían cuando dicho comercio cerrara sus puertas y después de apoderarse del dinero recaudado, se darían a la fuga.

LAS MEDIDAS.—Advertidos de ello los capitanes Rodríguez y García, al mando de la Quinta y Séptima estaciones, respectivamente, tomaron al efecto cuantas medidas estimaron oportunas, situando fuerzas en lugares estratégicos. También tomaron parte activa en tales precauciones varias perseguidoras.

AUTO SOSPECHOSO.—Siendo las tres y media de la madrugada, se dió a circular un auto sospechoso. En el mismo viajaban tres individuos blancos y uno de color. Inmediatamente se comenzó la búsqueda incesante del vehículo, tomando parte en ello toda la fuerza que se encontraba de servicio. Momentos después un vigilante reclamaba auxilio por medio de la caja. Había logrado localizar un auto con tales señas en la calle de Gervasio esquina a Lagunas. A dicho lugar acudieron con toda prontitud cinco perseguidoras, así como varios vigilantes y el capitán Rodríguez, comprobándose que se trataba de unos individuos que estaban ajenos por completo al hecho que se investigaba por lo que fueron puestos en libertad.

LA ALARMA.—La alarma cundió entre los vecinos que a esa hora se encontraban despiertos, al sentir las sirenas de las perseguidoras que reclamaban vía libre para acudir con toda prontitud, como lo realizaron, a la esquina de Lagunas y Gervasio, calmándose al ser impuestos de lo que se trataba.

✝

E. P. D.

EL SEÑOR

Aurelio de la Maza Barcena

HA FALLECIDO

(Después de recibir los Santos Sacramentos)

Dispuesto su entierro para hoy viernes a las cuatro y treinta de la tarde, los que suscriben, hijos, hijos políticos y nietos, invitan a las personas de su amistad concurran a la casa mortuoria, Amistad 40, bajos, para la conducción del cadáver al Cementerio de Colón, favor que agradecerán.

Habana, 16 de Agosto de 1935.

Joaquín y Dulce María de la Maza; Dr. Salvador Pérez de Fuentes; Agustina Verde de Maza; María Estela, Ana María, María del Carmen, Salvador, Ricardo Luis y Caridad Pérez de la Maza; Elsa de la Maza Verde.

Se suplica no envíen coronas.

POMPAS FUNEBRES
BERNARDO GARCIA
Zanja 75, esq. a Belascoaín. Telfs. U-7310, U-7650.

CRONICA HABANERA

(Continuación de la Pag. CINCO)

MARTHA FRAYDE BARRAQUE

LOS QUINCE AÑOS.—Con la fecha de ayer llegaron los quince años, la dulce edad de los quince, para una señorita todo gracia y simpatía, Martha Frayde Barraqué.

Festejando el gran acontecimiento tuvo un almuerzo, que resultó animadísimo, dispuesto por su amantísima madre la gentil dama Leonor Barraqué.

Se celebró en la preciosa finca «La Criolla» en el Wajay, residencia capestre del distinguido caballero Santiago Barraqué.

En una larga mesa, decorada con flores, tomaron asiento las lindas jovencitas congregadas en torno a la festejada.

Eran ellas:

Nenita Díaz, María Antonia Aspuru, Chinie Gómez Valle, Peggy Echevarría, Charity Sabatés, Beba y Tita Maciá, María Julia y Elodia de Cárdenas, Isabel Mendoza, Bebita Sánchez, Silvia Lawton.

Josefina, Hortensia y Rosa María de Cárdenas.

María Luisa y Beatriz Morales.

Gloria Garmendía, Isabel y Mercy Llansó, Cheché Valdés Cartaya, Peggy Freyre, Gilda Sierra, Poli Franca, Berta y Alicia Barraqué, Elena Ponce.

Bebita Ortiz.

Ofelia Menocal, Manón Toñarely, Gloria y Martha Ariosa, Silvia Estrada e Isabel Batista.

DE LA «COMEDIA».—A las nueve y media de la noche de hoy, con la interesantísima comedia de Muñoz Seca, «El rey negro», debuta en el Principal de la Comedia la compañía que dirige Manolo Fernández.

Dicha compañía, cuyo éxito está asegurado, la integran artistas ya conocidos del público habanero, como Felisa Amelivia, Fe Malumbres, María Hernández, Marta Muñiz, María Jordán, Pepito Valle, Reynaldo Asensio y Alvarito Suárez.

La sociedad habanera podrá continuar disfrutando del espectáculo amable y entretenido de la Comedia, a partir de hoy, con precios adecuados a la temporada.

DEL CASINO.—Gran animación reinó anoche en el Casino de la Playa, al celebrarse el jueves de moda que congregó en aquel elegante night club buen número de familias de la sociedad habanera.

Se bailó hasta altas horas de la noche y los notables artistas del show ofrecieron brillantes números que gustaron mucho, destacándose los números de Wes Adams y Lisa, las hermanas Milanés y Elia de Granados.

Para esta noche ha de registrarse otro éxito social y artístico, toda vez que Joaquín de la Torre, social-manager del Casino, ha recibido numerosas peticiones para reservación de mesas.

Queremos hacer constar que, comenzando el jueves 22, se ofrecerán semanalmente en el Casino kenos con valiosos regalos al vencedor, llevando implícito el del día 29 un premio de quinientos pesos.

EN LA PLAZA DE LA CATEDRAL. Se llevó a efecto anoche, en la bella Plaza de la Catedral, el segundo festival en homenaje a Lope de Vega.

Estuvo a cargo de la Coral de la Habana, el prestigioso conjunto vocal que dirige la culta profesora María Muñoz de Quevedo, que desarrolló un programa magnífico de todos celebrado.

Esta noche, será la segunda representación de «Fuente Ovejuna», que tanto éxito alcanzara la noche del miércoles.

Un nuevo éxito le auguramos.

EL DOCTOR ROQUE SANCHEZ QUIROS.—En la fecha del día, y bajo la advocación de San Roque, celebra su onomástico el doctor Roque Sánchez Quirós, joven y distinguido especialista de garganta, nariz y oídos, perteneciente al cuerpo facultativo del Centro Médico Quirúrgico.

Felicidades.

LA LIGA DE PROTECCION PENAL.—En la tarde del viernes próximo pasado tuvo lugar en la residencia de la señorita Nantilde León en el Reparto «La Sierra», una junta, a fin de constituir el Comité de la Liga de Protección Penal. La señorita Nantilde León leyó el programa de esta noble y humanitaria Institución.

El doctor Luis de Feria, abogado de la Liga de Protección Penal, puso de relieve la inmensa trascendencia social de esta labor.

Por unanimidad se procedió a la elección del siguiente Comité: Presidenta: Josefina Vilela, 1. Vive-presidenta: Alicia Serafín; 2da. Vice-presidenta: Laudelina Cruz, Secretaria: Cira D. Soto, Vice-secretaria: Olga Vin. Vocales: Rosa Estévez, Matilde Gordillo, Graciele Gordillo, Leyla León.

Se acordó visitar la cárcel de Guanabacoa en visita colectiva el próximo sábado día 17 de agosto.

El Cronista se complace en felicitar a las distinguidas señoritas electas y les desea muchos éxitos en tan hermosos empeños.

LOS QUE EMBARCAN.—Rumbo a México, embarcaron ayer, los jóvenes esposos Mario Montoro y Elena Lobo.

También iban en el mismo vapor el doctor Juan Bandini y su esposa Nina Betancourt, así como también la señorita Beatriz Alfonso.

DE DIAS.—Ayer estuvo de días la graciosa señorita Asunción Couso, la que con tal motivo tuvo un recibo que se efectuó en horas de la noche en su residencia de esta capital.

VIAJEROS.—En el vapor «Cuba», han llegado a la Habana, las señoritas Hilda Ortega y Eva Loyola, tras una temporada en los Estados Unidos.

También ha llegado a nuestra capital, de regreso de su viaje de negocios a los Estados Unidos, el conocido representante de casas extranjeras, señor Ignacio Abella.

Esta tarde, rumbo a Nueva York, donde se propone pasar algún tiempo, embarca la gentil señorita Estela Bello acompañada de los esposos Schmidt.

LILY DE LA MONEDA

TRISTE ANIVERSARIO. — Cumplese en la fecha del domingo, el primer aniversario de la sentida muerte de aquella señorita todo virtud y bondad que se llamó Lily de la Moneda y Planas, cuyo trágico fallecimiento impresionó tan hondamente a la sociedad habanera.

La señorita Planas era la hija única del señor Joaquín de la Moneda y de su esposa Enriqueta Planas, los que llorarán para siempre la pérdida del ser amado que tan tempranamente abandonara la vida.

Para honrar su memoria en tan triste aniversario, sus padres han dispuesto solemnes honras fúnebres, las que se celebrarán el día de mañana, a las 9 de la mañana, en la Iglesia Parroquial del Vedado.

El altar mayor será decorado por el gran jardín «El Clavel».

Y la parte musical estará a cargo del conservatorio González Molina, a donde por muchos años asistió la señorita de la Moneda, siendo siempre una de las más aventajadas alumnas del señor Joaquín Molina.

Para este piadoso acto, en recuerdo de la desaparecida, se invitan a los profesores, compañeras y amigas de la desaparecida.

Venta fin de temporada

0.79
De "piel de angel", con adornos de encaje "bretón". Colores: rosa, azul, salmón, blanco y maíz. Del 36 al 44.

1.10
De seda japonesa estampada, con franja de seda de distintos colores en las bocamangas, al frente y por abajo.

0.98
De "piel de angel", con adornos de encaje "breton". Colores: blanco, rosa, salmón y azul. Tallas del 36 al 44.

1.75
REFAJOS DE SEDA, adornados con encaje fino. Colores: blanco, rosa, salmón, azul y negro. Tallas del 36 al 44.

1.68
KIMONAS DE SEDA japonesa estampada, con franja de seda contrastante en los bordes y bocamangas. Todos tamaños.

0.97
CAMISAS DE NOCHE de opal, bordadas al pasado y con festón. Colores: blanco, rosa, salmón, azul y amarillo. 36 al 44.

fin de siglo
SAN RAFAEL Y AGUILA TELS. M-5991-92

Ayude a Sus Riñones

No Tome Drogas Drásticas

En sus riñones hay unos nueve millones de diminutos tubos urníferos o filtros que usted pone en peligro al descuidarlos o al tomar drogas drásticas e irritantes. ¡Tenga cuidado! Si a causa del mal funcionamiento de los riñones o de la vejiga sufre usted de micciones nocturnas que lo obligan a levantarse, de dolores en las piernas, nerviosidad, desvanecimientos, rigidez muscular, reumatismo, lumbago, neuralgias, ardores en la uretra, picazón, escozor, acidez o pérdida de la vitalidad, no pierda un instante: tome el Cystex, nuevo descubrimiento de un médico para aliviar, tonificar, limpiar y reponer los riñones irritados y adoloridos. Comienza a obrar a los 15 minutos de tomarse, y renueva la salud, la juventud y la vitalidad en 48 horas. El Cystex no cuesta más que unos cuantos centavos por cada dosis, y se garantiza que le aliviará sus sufrimientos en una semana o se le devuelve su dinero. En todas las boticas.

Si su droguista no lo tiene, escriba a J. Casanova, Apartado 1204, Habana

LUCIDA CEREMONIA.—En la Iglesia de Monserrate, a las nueve y media de la noche de ayer, se celebró una boda de gran lucimiento.

Fueron contrayentes la bella señorita Teresita Fernández Alvarez y el señor Alfredo Rodríguez Piñera.

Aquel hermoso templo lució para esta boda un adorno floral precioso, obra de la «Casa Trías», el moderno y acreditado jardín.

Plantas y flores, distribuídas en el altar, y por la senda nupcial, producían un efecto de gran belleza.

La novia, airosa y elegante, hizo su entrada puntual.

Su toilette, creación del gran Bernabeu, estaba interpretada en muy fino crepó romain velouté, correspondiendo al modelo «Angélico» de la colección de J. Lanvín.

Como único adorno, un pequeño ramo de gardenias y azahares sostenía el original manto de mousseline chiffón.

En sus manos el ramo, preciosa obra de la «Casa Trías», todo de gardenias.

Fueron padrinos, la señora María Alvarez de Fernández, madre de la novia y el padre del novio, señor Alfredo Rodríguez Vigil.

Testigos por él, el doctor Emeterio Santovenia y los señores Manuel Alvarez Menéndez, y Ignacio Menéndez y Roberto Pérez Piñera.

Testigos por ella, los señores José Haya, Gabriel García, José González y Carlos Ros.

En la boda civil, celebrada ante el doctor Emeterio S. Santovenia, testificaron por ella, el capitán Oscar Seastrom y el señor Juan Fontán y por él, los señores Conrado Cabrero, y Ramón Sánchez.

JULIE ABREU Y PLA.—La lindísima Julie Abreu y Plá, señorita que mucho se destaca en nuestro mundo juvenil, ofrecerá dos comidas para cumplir con el grupo numeroso de sus amistades.

La primera tendrá efecto esta noche.

Y la segunda el lunes, día de su cumpleaños.

Ambas se celebrarán en la regia residencia que en el paseo del Prado, posee su amantísima abuelita, la distinguida dama María Martín viuda de Plá.

(Continúa en la página NUEVE)

Se ha señalado para el día 19 de septiembre la subasta de una casa en el Vedado, tasada en $40,000

Comisión rogatoria para la declaración de un testigo de la ciudad de Nueva York en el juicio establecido por Carlos Miguel de Céspedes contra The London Guarantee

SEGUNDA COMPARECENCIA EN UN RECIPROCO DISENSO.—El señor Juez de Primera Instancia de Almendares, ante el Secretario Whitmarsh, ha señalado el día 16 de septiembre próximo, a las diez de la mañana, para la celebración de la segunda comparecencia que dispone la Ley de divorcio, en el recíproco disenso promovido por Luis Rufins y Fernández y Lilia López y Valls.

COMISION ROGATORIA PARA LA DECLARACION DE UN TESTIGO DE LA CIUDAD DE NEW YORK EN EL JUICIO ESTABLECIDO POR CARLOS MIGUEL DE CESPEDES.—En la Secretaría de Sainz Silveira, Juzgado de Primera Instancia de Almendares, se recibió en el día de ayer la Comisión rogatoria librada a la autoridad correspondiente en la ciudad de New York, para la declaración de un testigo en el juicio que sigue el doctor Carlos Miguel de Céspedes y Ortiz contra The London Guarantee and Accident Co.

RECONOCIMIENTO A UN PENSIONISTA.—El señor Juez de Primera Instancia de Almendares dispuso, por providencia de ayer ante la Secretaría de Sainz Silveira, que por dos médicos forenses fuese examinado el promovente, señor Juan Pérez Albelo, que solicita una pensión como miembro del Ejército Libertador, habiendo señalado para dicho acto las nueve de la mañana del próximo día 22 de los corrientes.

SEÑALADA UNA COMPARECENCIA EN UN MENOR CUANTIA.—En el embargo preventivo seguido por The American Agricultural Chemical Company contra Hipólito García, que pasó a menor cuantía, ante la Secretaría de Abelardo Piedra, el señor Juez de Primera Instancia del Centro ha dispuesto, por providencia de ayer se unan a los autos las pruebas practicadas y se convoque a las partes a la comparecencia que determina el artículo 700 de la Ley de Enjuiciamiento Civil, señalándose para dicho acto las nueve de la mañana del día 23 del actual.

REQUERIMIENTO EN UN HIPOTECARIO.—En los autos del procedimiento sumario hipotecario establecido por Juan Loumiet y Lavigne contra Ricardo, Juana, Hermenegildo e Isabel Martínez Castrillón, el señor Juez de Primera Instancia del Centro, por providencia de ayer, ha dispuesto requerir a los deudores a fin de que mensualmente consignen ante dicho Juzgado, y en la Secretaría de Gabriel Lafuente, el pago que represente el seis por ciento anual sobre el capital adeudado ascendente a la suma de 1.500 pesos.

DECLAROTORIA DE HEREDEROS.—El señor Juez de Primera Instancia de Almendares declaró ayer intestado el fallecimiento del señor Julián Miguel de la Caridad Guerra y Lemus, conocido por Miguel Guerra y Lemus, y por sus únicos y universales herederos a sus legítimos hijos nombrados Dominga Julia Edelmira, Porfirio, Lorenzo de la Caridad, Faustino Eloy de la Caridad, Pablo Miguel, María Herminia, María Zoila y Otilia de la Caridad Guerra y Rivero, sin perjuicio de la cuota vidual usufructuaria a favor de su viuda Nicolasa Ambrosia Rivero y Lemus.

DISPUESTA LA SUBASTA DE LA CASA ESTEVEZ 135 PARA EL 30 DE SEPTIEMBRE.—En los autos del procedimiento sumario de la Ley Hipotecaria establecido por José Díaz Pis, y continuado por su albacea Ramón Infiesta y García, en virtud del fallecimiento de aquél, contra Agustina Fernández y Díaz y Romeo Mirabet y Costa, en cobro de un crédito hipotecario, el señor Juez de Primera Instancia del Este ha dispuesto en el día de ayer, ante la Secretaría de Antonio Daumy, sacar a pública subasta por término de 20 días la casa situada en la calle Estévez 135, tasada en la cantidad de dos mil pesos; habiéndose señalado para el acto de la subasta el día 30 de septiembre próximo, a las nueve de la mañana, en la sala de audiencias del expresado Juzgado.

UNA CASA TASADA EN 40,000 PESOS, EN EL VEDADO, SERA SACADA A PUBLICA SUBASTA EL 19 DE SEPTIEMBRE.—En los autos del juicio ejecutivo seguido por Francisco Martínez y Gómez, contra Francisco María Rafael Carrillo y Ruiz, en cobro de un crédito hipotecario, y que se cursa ante la Secretaría de Antonio Daumy y Vila, el señor Juez de Primera Instancia del Este, ha dispuesto sacar a pública subasta, por segunda vez, por término de veinte días y con la rebaja del veinticinco por ciento de su tasación, la casa situada en el solar 12 de la manzana del Carmelo, y que linda por el frente con la Avenida Wilson, en el Vedado, tasada, de común acuerdo, en la cantidad de cuarenta mil pesos.

CONFIRMADA UNA SENTENCIA DEL MUNICIPAL DEL OESTE.—En el rollo formado para tratar de la apelación establecida contra la sentencia dictada por el Juzgado Municipal del Oeste, en el verbal seguido por Manuel C. Gutiérrez, cesionario de Emilio García López, contra Rodolfo A. Will, el señor Juez de Primera Instancia del Oeste dictó sentencia ayer ante la Secretaría de Gerardo Castello, declarando sin lugar la apelación y confirmando por ende la sentencia del Municipal e imponiendo las costas al apelante.

RELACION DE LOS ASUNTOS CIVILES TURNADOS AYER

Exhortos.—De Güines, en menor cuantía, por Belén María Ramos contra Marcos Rodríguez Piñeiro y otros, sus herederos, etc., al Almendares; de Güines, en el juicio del exhorto anterior, al Centro; de Puerto Padre, en suspensión de pagos de José Fernández y Díaz, al Oeste; de Marianao, en hipotecario por The Trust Company of Cuba, contra Ramón Otilio Larrea y Piña, al de Almendares.

Apelaciones.—Compañía Cubana de Electricidad, contra Leopoldo Germán Pella, al Norte; Joaquín Quintero, contra Enrique Cainza, al Oeste.

Jubilaciones.—Las de Ana Rosa Fernández Junco, sobre pensión de Antonio Soler y Pascual, al Sur.

Pensión de veteranos.—La solicita como tal Juan Maspons y Franco, al Sur.

Sobre adición de nombre.—Adolfo Tomás Olimpio Pérez y Corrales, al de Almendares.

Declaratorias de herederos.—Las de Antonio Fernández y García, al Oeste, y Joaquín Dávila y González, al Sur.

Mayor cuantía.—Lo promueve la Compañía Central Tahon S. A., contra José Alvarez González y otros, al Norte.

Divorcios.—Heriberto García Suácia Suárez contra María Antonia Julia Rodríguez y Rodríguez, al Sur; Aurelia Díaz, contra Jesús José González y Posada, al Norte.

Accidentes del trabajo.—Turnados los ocurridos a Pun Chi On, al Oeste; Kiam Rosales, al Este; Rafael Requejo, al Sur; Pedro Valdés, al Este; Fernando Lugones, al Centro; Juan José Mateo, al Centro; José González, al Oeste; Trino Caballero, al Este; Manuel Chaple, al Sur; Julio García, al Norte; Manuel Talavera, al Este, y Modesto Torres, al Norte.

TRATO DE SUICIDARSE

Aburrida de la vida trató de matarse ayer, Natividad Torres Mora, vecina de Infanta número 24. Con tales propósitos ingirió cierta cantidad de permanganato, ocasionándose una grave intoxicación de la que fué asistida en el tercer centro de socorros.

M.E.C.D. 2016

SOCIEDADES ESPAÑOLAS

ACTOS PARA HOY

CENTRO ASTURIANO: Junta del Comité de Damas a las cuatro y media de la tarde en el palacio social.

UNION ORENSANA, UNION MAÑONESA y CHANTADA, CARBALLEDO Y SU COMARCA: Junta ordinaria de Directiva por la noche en el Centro Gallego.

VIVERO Y SU COMARCA: Junta muy importante de la Sección de Propaganda y la Comisión de Fiestas, para ultimar los detalles del festival magnífico que dicha sociedad llevará a efecto el domingo por la tarde en los jardines de «La Polar».

CENTRO CASTELLANO: Junta de la Sección de Recreo y Adorno para tratar de la gran verbena «Las Golondrinas», que tendrá efecto el sábado por la noche en sus propios salones.

SOCIEDAD CONCEJO DE CUDILLERO: Sesión ordinaria de la Directiva, por la noche, en el Centro Asturiano.

HIJAS DE GALICIA: Continuación de la junta ordinaria de Directiva a las ocho y media de la noche en el palacio del Centro Gallego.

MAÑANA SE CELEBRARA LA VERBENA LAS GOLONDRINAS EN EL CENTRO CASTELLANO

Grande es el entusiasmo que se advierte a medida que se acerca el gran acontecimiento que será sin duda la verbena «Las Golondrinas», que se llevará a efecto en la noche de mañana, sábado, en el Centro Castellano.

Para esta colosal verbena regirá, como ya hemos dicho en crónicas anteriores, el precio de cincuenta centavos para los caballeros, siendo el servicio de guardarropía absolutamente gratis.

No deje, pues, de asistir a la colosal verbena «Las Golondrinas» que se celebrará mañana, sábado, en el Centro Castellano y la que será amenizada por los siguientes conjuntos musicales: jazz band de los Hermanose Martínez, orquesta de Antonio María Cruz y septeto «Segundo Nacional».

MUCHOS OBSEQUIOS HABRA EN LA PROXIMA Y REGIA FIESTA «ENSUEÑO TROPICAL»

Ultimamente se reunieron bajo la presidencia de la señorita Georgina Cabo y actuando de secretaria la señorita Socorro Penabad, las Damas que están ayudando a la Comisión que organiza el grandioso festival «Ensueño Tropical».

Y, a propuesta de la entusiasta señora María Ladra de Gato, se acordó que cien damitas de este simpático Comité obsequiarán a los caballeros con flores a la entrada de los jardines de «La Tropical», el día 1ro. de septiembre.

Se colocarán 50 damas a cada lado de esa avenida dando así una nota alegre y simpática.

La señorita Georgina Cabo ofreció gratuitamente todas las flores que se han de obsequiar en la fiesta del 1ro. de septiembre.

Ya lo saben los caballeros que asistan a la fiesta de «Ensueño Tropical», habrá flores, muchas flores, para todos.

A la señorita Georgina Cabo, las damitas reunidas le tributaron un aplauso por el rasgo gentil a que hacemos referencia.

PREDOMINA EL BELLO SEXO EN LOS NACIMIENTOS DEL SANATORIO CONC. ARENAL

En la Sala de Maternidad de «Hijas de Galicia» se ha rendido admirable labor durante el pasado mes de Julio, según se refleja en el informe que sobre la actuación de los distintos médicos ha presentado el doctor Antonio F. Barreras, Director de la casa de salud «Concepción Arenal», a la Junta Directiva.

Esta sala, admirablemente atendida por el reputado Tocólogo doctor Alfredo Alvarez, sorprende siempre con alguna simpática nota. Como más abajo veremos por los datos estadísticos que consignamos, el mes de Julio se ha caracterizado por haber nacido más hembras que varones, caso que suele darse en la Sala de Maternidad de «Hijasde de Galicia», en un sólo mes durante el año.

Veintiocho partos fueron atendidos en la siguiente forma: veintidós partos fisiológicos; tres aplicaciones de forceps, una gran extracción, una basiotripsia y una cesárea abdominal. Habiendo nacido quince hembras y trece varones.

LA SECCION DE PROPAGANDA DEL CENTRO ASTURIANO TIENE EL FIRME PROPOSITO DE ALCANZAR LA CIFRA DE 50,000 SOCIOS CON MOTIVO DEL CINCUENTENARIO

Faltan ocho meses y días para que el Centro Asturiano cumpla el medio siglo de su preclara existencia. Pocas veces en la vida de las Instituciones pudiera mostrarse un balance de hechos tan sobresalientes como tiene en su haber dicha Institución.

Por ello, remeorar la efemérides de su nacimiento a la vida social, celebrar actos en conmemoración con ella, es hoy la piedra de toque en la Casa de Asturias. La Comisión designada para confeccionar el programa de los festejos ha rendido su labor, y no podían faltar en el programa unos juegos florales, como lo merece la grandeza del Centro Astur, que habrán de rememorar aquellos celebrados en su antigua casa señorial, en la casona «atopadiza» y cordial, cuyos salones fastuosos fueron entonces testigos mudos de actos de grandeza, en lo que se escuchó la voz vibrante y llena de profundos conceptos de la intelectualidad criolla y española.

Como obra de asturianos que tienen la enorme facultad de mezclarse con los naturales de los países en que fijan su residencia, el Centro Asturiano ha sabido crear ambiente, captarse voluntades, movilizar a sus elementos, adentrarlos en el conocimiento de sus problemas. En una palabra, captarlos para la Sociedad y y por ello en su seno se confunden en admirable comunión de ideales los asturianos y los nativos de esta tierra con una sola consigna: el auge de la Institución, el aumento de sus listas sociales, la afirmación cada vez mayor de la Sociedad.

Consciente de esta obra siguiendo el camino trazado por sus antecesores, la Sección de Propaganda, prepara a los nuevos hombres del futuro social, los alienta a proseguir en sus trabajos y los anima en su lucha por el bien de la comunidad.

De ahí que al cumplirse la fecha del medio siglo de fundado el Centro Asturiano podrá contar en sus listas sociales con CINCUENTA MIL SOCIOS. Para ello se funda la Sección en la labor de sus hombres, en las de todos sus socios, y en la de cuantos, sintiendo las grandes inquietudes sociales, procuran nutrir sus listas en beneficio de todos.

EL BANQUETE-ANIVERSARIO DEL DEPORTIVO ASTURIAS SERA UN ACONTECIMIENTO

Decididamente, el banquete-aniversario del Club Deportivo Asturias se llevará a efecto el próximo domingo a las doce y media del día en sus amplios terrenos de Estrella y Subinara. Y además de fiesta aniversario, será un homenaje al asociado número 1, señor Alonso Menéndez, hombre cordial y activo en el más amplio sentido de la palabra.

A continuación del ágape se celebrará una espléndida matinée bailable, amenizada por la orquesta Gris, de Collazo.

La Comisión de fiestas, que preside el incansable Ismael Iglesias, se anotará, sin duda alguna, el más rotundo. Dígalo, si no, el secretario de la Sección correspondiente, señor Enrique Villanueva, quien ha recibido innumerables adhesiones en tal sentido.

Aquellos que no sean socios del Deportivo Asturias y deseen concurrir a la matinée, pueden solicitar invitaciones en las oficinas del Club.

LA COMISION DE FIESTAS DE VIVERO Y SU COMARCA SE REUNE HOY, A LAS 8½

Según nos comunica el señor Manuel Rubal, activo Presidente de Propaganda de la sociedad «Vivero y su Comarca», ésta reunirá hoy, viernes 16, en el Palacio del Centro Gallego, a sus más valiosos elemenmentos organizadores de fiestas, al objeto de finiquitar lo relacionado con la del próximo domingo, día 18, que habrá de celebrarse en todos los jardines de la cervecería «La Polar».

Los vivarienses siempre supieron distinguirse en la organización de sus actos, y en que éste resulte primoroso están empeñadas las bellas damas del Comité y la entusiasta Sección de Propaganda, cuyos componentes laboran con tanto entusiasmo como acierto.

Los mejores conjuntos musicales estáu contratados para amenizar la fiesta del día 18, en «La Polar».

TE BAILABLE EL DOMINGO EN EL «CASINO ESPAÑOL»

A causa de la inclemencia del tiempo, el pasado domingo 11, la Comisión de la playa, del prestigioso «Casino Español» de la Habana, acordó suspender el té bailable que tenía anunciado para la tarde de ese día, en su balneario de la Playa de Marianao.

Dicha fiesta se verificará, el próximo domingo 18, a la misma hora, o sea de 5 y media a 9.

Tocando la orquesta «Happy-Happy», del profesor Ulacia.

Fiesta para los señores socios y sus familias, exclusivamente.

Existe mucha animación para esta fiesta del «Casino».

Así mismo es muy grande el embullo para el magnífico baile, que celebrará el «Casino Español», en su citado balneario, el sábado 24 del que cursa, de 9 y media a 3 de la madrugada.

Esta fiesta será amenizada por la orquesta «Havana Casino».

GRAN EXITO FACULTATIVO LOGRADO POR UN GALENO DEL C. DE DEPENDIENTES

Afírmase cada día más la eficiencia científica de la Quinta de la Asociación de Dependientes. Y los éxitos de su cuerpo son al cabo, prácticamente, éxitos de sus enfermos, de los asociados y, por ende, de la Asociación. Véase el que sigue: padeciendo un estado toxi-infeccioso ingresó en «La Purísima Concepción» el señor Amado Torralbas y Fernández, presentando temperatura alta, intenso dolor en la región renal izquierda y, a más de otros síntomas, vómitos continuos. El doctor Manuel Betancourt, especialista en vías urinarias diagnosticó «flemón perinefrítico» que más tarde comprobó un examen radiográfico. El signo de Beer era intensamente positivo. El doctor Betancourt al estudiar el caso advierte varios accesos apicales dentarios, y llamado el dentista, doctor Alemany, procede a tratarle, desapareciendo el cuadro clínico a poco, lo que evitó una operación quirúrgica mayor. El enfermo restablecido en pocos días gracias al tratamiento y sobre todo al diagnóstico preciso, abandonó la Quinta de Dependientes en perfecta salud. Esto quiere decir que el diagnóstico seguro del especialista de vías urinarias de «La Purísima Concepción» permitió primero un tratamiento cierto sobre base segura, evitó al enfermo la operación mayor, siempre riesgosa, y le devolvió finalmente restablecido y curado.

Esto hace la Quinta de Dependientes por sus socios.

AL CUMPLIR TRES AÑOS DE EXISTENCIA NTRA. SRA. DEL PILAR, EDITARA UNA OBRA

El presidente de la sociedad «Nuestra Señora del Pilar», nos comunica que con motivo de la conmemoración de su tercer aniversario publicará esta institución una interesante memoria. Siendo deseo de la Directiva que esta memoria resulte de utilidad para todos los asociados, se publicará en la misma una serie de «Divulgaciones Médicas», con las cuales se le dará a conocer a los asociados varios conocimientos sobre materia médica de gran utilidad para los mismos. Igualmente se publicarán consejos para las señoras durante su embarazo, cuidados que deben prestarse al niño, medios para evitar enfermedades, envenenamientos más frecuentes y lo que debe hacerse a un envenenado; lo que debe hacerse a un herido, etc., etc., en fin, que será una obra de gran utilidad que puede sacar de apuros en momentos difíciles. Esta memoria será repartida entre todos los socios de «Nuestra Señora del Pilar», y se obsequiará con un ejemplar de la misma a toda persona que se inscriba en dicha institución modelo durante el actual mes de agosto.

UNA ESPLENDIDA JIRA DE MEIRA Y SUS COMARCAS

«Meira y su Comarca», la primera institución española que se sumó a la genial iniciativa del señor Claudio Conde, respecto de la siembra del Arbol Social en los conocidos jardines «La Cotorra», concurrirá de nuevo el próximo domingo, día 18, para dejar testimonio que ya «La Cotorra» es algo enlazado espiritualmente con los de Meira; y van al mismo tiempo, a celebrar un suculento almuerzo, servido por la «Flor Cubana» y amenizado por un celebrado conjunto musical.

En horas de la tarde se llevará a cabo una matinée bailable y es de esperar que dada la actividad y el cúmulo de amistades de que disfrutan los de Meira, habrán de inundarse de alegría la conocida Loma de la Cruz.

FIESTAS PROXIMAS

JUVENTUD ASTURIANA y CENTRO CASTELLANO: Grandes verbenas mañana por la noche en sus respectivos salones sociales.

PARA EL DOMINGO

CENTRO MONTAÑES: Excursión a Cárdenas y Varadero, a las cinco de la mañana.

MEIRA Y SUS COMARCAS: Banquete en los jardines «La Cotorra».

UNION DE TEVERGA, PROAZA y QUIROS: Banquete y matinée en la finca «Bastién».

SOCIEDAD JOVELLANOS: Excursión a la hermosa Playa de Jibacoa.

UNION PILOÑESA: Almuerzo y matinée bailable en la finca «La Carolina», situada en las proximidades de Arroyo Arenas.

VIVERO Y SU COMARCA: Regio festival por la tarde en toda «La Polar».

CLUB DEPORTIVO ASTURIAS: Banquete aniversario a la una de la tarde en sus propios terrenos.

HIJOS DEL PARTIDO DE CORCUBION: Banquete colectivo por la tarde en «La Tropical».

CASINO ESPAÑOL: Te bailable en su Balneario de Marianao.

CLUB ESPAÑOL DE ALMENDARES: Colosal verbena por la noche, en sus propios salones de 17 esquina a 6, amenizada por la orquesta «Ensueño», de las Hermanas Foyo, y el sexteto Sonora Nacional.

DEPORTIVO CARMELO: Magnífica verbena «Una Noche entre Lirios», amenizada por Antonio María Romeu, septeto «Montmartre» y el quinteto de José Tomé, antes «Los Barcaleses». Dicho club está situado en el paradero tranviario del Vedado.

EL PLANTEL EDUCACIONAL DEL CENTRO GALLEGO SERA REABIERTO PROXIMAMENTE

La Dirección de este magnífico plantel de enseñanza que tanto honra al Centro Gallego, de acuerdo con el Presidente de la Sección de Cultura, señor Avelino Rego, ha dispuesto abrir la matrícula para el curso de 1935-1936, el día 25 del mes en curso, la cual podrá obtenerse en la Secretaría de dicho centro docente todos los días laborables, excepto los sábados, a las siguientes horas:

De nueve a doce de la mañana, la de las clases graduadas de ambos sexos y la de las especiales de señoritas; de siete a nueve de la noche, la de las clases nocturnas, rigiendo las mismas horas para las clases adscritas a la Sección de Bellas Artes.

Igualmente se ha dispuesto que el reparto de premios discernidos en el último curso, tenga lugar el día 15 de Septiembre y al día siguiente la apertura de las clases.

Cuanto a las clases nocturnas, bueno es advertir que serán mixtas como en el curso anterior y con el mismo cuadro completo de aquellas disciplinas indispensables que capacitan al alumno para desarrollar con éxito sus actividades en cualquier rama del comercio, la industria y la banca, tales como Contabilidad, Teneduría de Libros, Algebra, Geografía Comercial, Taquigrafía, Mecanografía, Gramática y Composición, Inglés, etc.

PROXIMO BANQUETE DE UNA SOCIEDAD GALAICA

La sociedad «Hijos del Partido de Corcubión», participa a sus asociados, habiéndolo ya hecho por citación, que el próximo domingo, día 18, a las una de la tarde, se celebrará en la Cúpula de «La Tropical», un almuerzo en honor de sus asociados, con ocasión de cumplirse el octavo aniversario de su fundación.

Estamos seguros de que dicho acto habrá de resultar animadísimo.

CELEBRA SU ONOMASTICO HOY EL DR. J. CORBERA

Con motivo de la festividad de San Joaquín, celebra hoy su onomástico el distinguido clínico doctor Joaquín Corbera, perteneciente al Cuerpo facultativo de «Nuestra Señora del Pilar», sociedad que fundó en compañía de los doctores E. del Rey; V. García; Peñalver; Valido; Segurola; Busto; Beade, etc.; y cuyo éxito está íntimamente ligado a la labor que en la misma realiza el doctor Corbera. A la vez que enviamos la más sincera felicitación a tan competente clínico, hacemos votos por que sus triunfos y los de «Nuestra Señora del Pilar», no se interrumpan.

SOCIEDAD DE BENEFICENCIA DE NATURALES DE GALICIA

Comisión de Panteón

Se invita a los señores especializados en excavaciones, para que presenten proposiciones de precio para verificar las necesarias para la formación de las criptas, bóvedas y osarios del Panteón que esta Sociedad construirá en el Cementerio de Colón, cuyo volúmen es aproximadamente de 1,200 metros cúbicos.

Los pliegos de especificaciones se facilitan a dichos señores en la Secretaría de la Sociedad, en los días laborables, de 8 a 12 de la mañana.

La subasta se verificará en el local social, a las nueve de la mañana.

Habana 15 de agosto de 1935.

Juan A. Tomé Castro,
Presidente.

Ceferino Pérez,
Secretario.

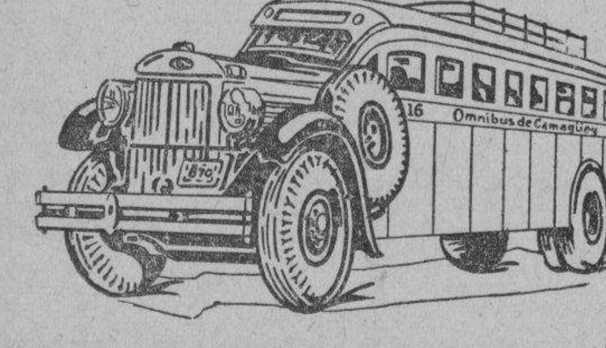

OMNIBUS DE CAMAGÜEY
(LOS MEJORES DE CUBA)
Inauguración de Nuevos Turnos

Dede el día 15 de Agosto, quedará establecida una nueva salida de la Habana a las 9.00 A. M. hasta Camagüey, extendiendo a la vez el turno de las 4.30 P. M. hasta Santiago de Cuba. Igualmente saldrá un nuevo turno de Santiago de Cuba a las 4 P. M. que rendirá su viaje en la Habana a las 10.00 A. M.

Nuestro horario de salidas completo es como sigue:
7.30 A. M. y 9.00 A. M. hasta Camagüey.
4.30 A. M. hasta Holguín.
6.00 A. M. 12.30 P. M. 4.30 P. M. 7.00 P. M. 11.00 P. M. hasta Santiago de Cuba sin trasbordo de ninguna clase.

RESERVE SU ASIENTO POR NUESTRO TELEFONO M-1715, o personalmente en nuestra Estación en el Hotel Pasaje por Zulueta entre San José y Teniente Rey.

Haga siempre sus viajes en nuestros Omnibus, son los más cómodos, los de mayor seguridad, los mejores de Cuba.

SEGURIDAD — HORARIO FIJO — CONFORT

Viaje por el nuevo turbo-eléctrico
"VERAGUA"
a New York el jueves 22 de Agosto
a las 7 P. M.

Estos esbeltos, flamantes buques le invitan a usted a viajar en un ambiente de cordial llaneza. Baile, natación, juegos de cubierta, cocina renombrada y competente personal.

UNITED FRUIT COMPANY
Oficina de Pasajes: Prado 110-A, Tel. M-8268
Oficinas Generales. Muelle de Santa Clara, Tel. M-6975

LA GRAN FLOTA BLANCA

Se cree que en el "California" ha de llegar hoy la protagonista de la hermosa película "Adiós a las armas"

El vapor «Tela» lleva para Matanzas pinos creosotados para la reconstrucción de sus muelles. La recaudación de la Aduana es baja. Ayer se trabajó la doble sesión

(INFORMACION GENERAL DEL PUERTO DE LA HABANA)

Ayer entró en puerto la moto-nave de bandera alemana «Orinoco», de la Hamburguesa Americana que trajo carga general, 136 pasajeros para la Habana, y carga y 125 pasajeros en tránsito para Veracruz.

Llegaron el Cónsul de Alemania en Matanzas, señor Clemens Landmann y familia, señora Gertrude Marie Madelung; Mercedes Montalvo; John Bruton y señora; Harold Haskan Ana Pierce; Leonora y Meyer Poliokoff, el comerciante de la Habana, señor Amado Gabriel Gabriel; Ana Rosa Gutiérrez; e hijos; Eugenio Blanco Ivone Blanco; Margarita Dullin; María de la Luz Cabrera Estévez; Enrique Roca Tauler Manuel Beyra; Carlos Núñez; Mariano Vázquez Sanz; Teresa Díaz Iberreira; Carlos González; María del Pilar W. Morena, Rafael Díaz; Josefa Bordas; Daniel Serra; Antonio Fernández Cobo; Bernardo Oñatierra; Celestino Rodríguez; Carmen Campa; Dominga Zamora; Carlos Martínez y familia; Gerardo Martínez Rodríguez; Filomena Diego Llane; Eulogia Pérez Garca; Gerardo Fernández; Francisco Barredo; Laureano José García Gallo, Delfina Albelda; Fernando Martínez, Manuel Rivera y otros.

Como polizón llegó en este barco el albañil cubano Manuel Abello Vilbazo. Entre los pasajeros en tránsito anotamos al diplomático español José Luis Comenje y señora y la escritora Pilar Wenli.

EL «PETEN».—El vapor americano «Peten», de la Flota Blanca, llegó de Cristóbal, conduciendo 62 mil racimos de plátanos, 12 tortugas vivas y 107 pasajeros en tránsito para New York. Trajo para la Habana a los señores Frederick Post y Henry Kiley.

Los turistas que conduce este barco ya cruzaron por la Habana, cuando el barco procedía de New York.

NO ES SEGURO QUE NOS VISITE HELEN HAYES.—El hecho de haberse recibido en las oficinas de la Panamá Pacific Line, correspondencia dirigida a la señora Hayes, pasajeras del turbo eléctrico «California», que arribará en la mañana de hoy procedente de Los Angeles, San Francisco y Cristóbal, ha hecho pensar de que dicha pasajera pueda ser la conocida artista de cine Helen Hayes, la protagonista de «Adiós a las Armas».

El «California» trae 28 pasajeros para la Habana y carga y 552 turistas en tránsito para New York.

SERA EXPULSADO.—Ha ingresado en Tiscornia el ciudadano español Cipriano Doce López, quien ha sido declarado extranjero indeseable.

MAQUINA CIRCULADA.—Los vigilantes 59 y 62 dieron cuenta a la Estación, que la máquina de chapa particular 8124, había pasado a gran velocidad por los muelles, conduciendo equipajes, y que no había detenido.

Poco después se presentó el señor Miguel A. Espinosa, miembro del protocolo de la Secretaría de Estado, informando, que el equipaje era el del Cónsul de Cuba en Otawa, que tenía que embarcar por la mañana y que el chofer del automóvil no había oido la parada que le dió la policía en su afán de llegar a tiempo para no perder el barco.

EL «TELA».—El vapor noruego «Tela» llegó de Baltimore con carga y salida para Matanzas, para llevar pinos, creosotados para la construcción de muelles.

EL «MARQUES DE COMILLAS».—Hoy llegará de Veracruz, el trasatlántico español «Marqués de Comillas», que trae carga y pasajeros para la Habana y en tránsito para España.

EL «MUNARGO».—De New York y Miami, llegó ayer el vapor americano «Munargo», que trajo carga general, 31 pasajeros para la Habana y 218 turistas en tránsito.

Para la Habana, llegaron por este barco Mario de la S. Fernández, Ofelia Rueda; Antonio Comas; y familia, Federico Castañeda y familia, Emilio Alvarez, Aurelia Valderrama, Emilia Romero, Mario Rojas, Miguel Ledo, oJsé Cubillas.

SALIDAS.—Salieron ayer: el «Tela», para Matanzas; el «Herleik» para New York; el «Cuba», para Key West, el «Bertum», para Cárdenas y el «Bradesk» para Cienfuegos, el «Peten», para New York y el «Efurst» para Veracruz.

EL «METAPAN».—De Puerto Castilla llegará hoy el vapor «Metapán», con carga y pasajeros.

EL «AMAPALA».—El vapor hondureño «Amapala», llegará hoy de New Orleans, con carga y pasajeros.

LOS FERRIES.—Los ferries «Estrada Palma» y «Seatrain New York» llegarán hoy de Key West y New Orleans, respectivamente.

DOBLE SESION.—Ayer y como se había anunciado la Aduana de la Habana, trabajó de 8 a 12 del día y de 2 a 5 de la tarde.

La recaudación del día fué de $80,672.41.

PASAJEROS QUE CONDUCE EL ALEMAN ORINOCO» PARA MEXICO.—Doctor Evelio M. Tieles Soler; doctor Juan Bandini; señora Guillermina Betancourt; señor Mario Montoro Saladrigas; señora Elena Lobo de Montoro; señorita Beatriz Alfonso; señor John Gutschow; señor Marqués de Tiedra; señora Marquesa de Tiedra; señor Gregorio Proenza; señorita Margaret Gutschow; señor Luis Espinosa Monteros; señora María de J. Espinosa; señora María Ignacia Masdeu; señorita Rosalía López Silvero; señorita Evelyn López Silvero; señor Ramón Martínez Díaz; señor Adolfo M. Cohen; señora Ofelia F. de Fidalgo; señorita Olga Fidalgo Campillo; señora Luisa Rodríguez Narváez; señor Manuel Rodríguez; señor Francisco Valle Noriega; señor Salvador Núñez; señor Armando Pérez; señora Otilia Bucholz señor Ubaldo Benítez.

MOVIMIENTO DE PASAJEROS POR LA VIA AEREA.—A bordo del avión de la Pan American Airways, que arribó ayer por la mañana procedente de Miami, llegaron los pasajeros siguientes: James O. Burdet, Jaime Cervera, Anthony F. Pressolano, John Kruse, Laura Kruse, Jack Calvin Vaughn, Gladys Vaughn; Vincent. Howard; Jack St. John, Dorothy Howard; Goldie Westfall; Hilda U. Alday; Gerardo E. Alday; Carlos F. Galán; Faustina F. de Galán; Rafael Carrera; Luis Armenteros.

Llegados en otro avión de Miami: En el avión Commodoro de la Pan American Airways, que arribó ayer por la mañana procedente de Miami, llegaron los pasajeros siguientes: Isabel O. Sarrá; Zelma Smith; Marian Irwing; James O. Burdet; Ernest Brown; Louise Brown; John Livington, y Leo Brutus.

Llegados del Interior: A bordo del avión «Martí» de la Cía. Nacional Cubana de Aviación, que arribó ayer al Aeropuerto de «Rancho Boyeros», a las 11:30 a. m., procedente de Santiago de Cuba, y ciudades intermedias, llegaron los pasajeros siguientes: Armando López, y Juan B. Miró, procedentes de Santiago de Cuba; Natalio Chediak, procedente de Preston; Juan González, procedente de Camagüey y L. B. Fox; procedente de Baracoa.

Salidos para Miami: A bordo dl avión Commodoro de la Pan American que salió ayer por la tarde para Miami, embarcaron los pasajeros: Grace Tarver, Berkley Tarver; Ann Norman; Elizabeth Graham; Virginia Dixon; Betty Alexander; Elizabeth Tarver; Mabelle Gilbert; Edith R. White; Walker Howren; Gabriel Prat Jr., Manuel Rasco Jr., Zelma Smith; Nellie Lamar y Marian Irwing.

Salidos en otro Commodoro para Miami: En el avión Commodoro 669-M de la Pan American Airways, que salió ayer por la tarde para Miami, embarcaron los siguientes pasajeros: Nellie Lamar; Ralph Morton; Andrew Sirica; Herman Sheskin; Leonard E. Browson Jr., Carlos Párraga; Carlos Jiménez-Rojo; Georgina L. de Giménez-Rojo; Jacques R. Roques; Rodolfo Soliño; Luis Armenteros; y Manuel Rasco Jr.

Salidos para el Interior: En el avión «Maceo», de la Cía. Nacional Cubana de Aviación, que salió ayer del Aeropuerto de «Rancho Boyeros», para Santiago de Cuba y ciudades intermedias, embarcaron los pasajeros siguientes: Camille L. Tassin, para Preston; Rogelio Palacio; y Manuel Borbolla, para Santiago de Cuba.

Habana-Cárdenas-Varadero será el éxito cumbre de la institución montañesa

Tan pronto hemos anunciado respecto al Comité Organizador de la grandiosa Excursión «Un día de turismo en Cárdenas-Varadero», que ya estaba a disposición de los señores excursionistas, LA GUIA Y PROGRAMA GENERAL donde aparecen todos los números que se realizarán en dicha excursión, nos informan que la solicitud de esas Guías ha llegado casi a agotar sus miles de ejemplares.

El enorme interés existente para concurrir a esta maravilloso expedición turística del año 1935, cuya organización se debe a un grupo de entusiastas de la Sección de Recreo y Orden y del señor Julio Gutiérrez, presidente del Comité Organizador, ha sido la suficiente para el agotamiento de la preciosa GUIA, valiosa por todos conceptos, por lo cual, sabemos, han recibido muchos parabienes los del Comité Organizador.

Entusiasmo y mucha alegría, he ahí dos síntomas importantes que acompañan en esta Excursión, y es por eso que la venta de boletos para la misma ha tenido en estos últimos días un avance tremendo, lo cual nos hace asegurar que está bien denominada esta Excursión, al llamarla, «Excursión cumbre de 1935».

Es una cooperación positiva en pro del turismo nacional, lo que ha valido al Centro Montanés numerosas simpatías, como se demuestra con las numerosas familias que desean asistir a dicha Excursión.

Se aproxima el día 18, y Cárdenas-Varadero, los esperan anhelantes, para hacerles un recibimiento magnífico.

EXCURSIONES VIA P & O STEAMSHIP COMPANY
a todos los puntos

Ejemplos de Precios Bajos:

	IDA	IDA Y VUELTA
MIAMI	$16.50	$24.00
TAMPA	28.00	29.50

New York $80.00
(Válido por 4 meses)

Otros Viajes de Ida y Vuelta

	15 DIAS	6 MESES
ATLANTA	$52.25	$64.30
CHATTANOOGA	57.70	71.15
ASHEVILLE	57.70	71.15
CHICAGO	81.95	101.40

Los precios para coches de día son menores que los indicados arriba.

Tren "Havana Special" de Key West y todos los trenes que combinan con el mismo, tienen VENTILACION GRADUADA.

Vapor "Cuba" Sale los Lunes y Jueves a las 9.00 a. m. (vía Key West).

Tarifas para Automóviles
Departamento de Pasajeros
Prado 77 Tel. A-9191

GACETILLAS

BELGICA Y VIOLETA: «RUMBA»

Asegurado hoy un lleno en este preferido cine de las familias, con los adelantos más modernos del cine y su temperatura primaveral, situado en Egido y Corrales, teléfono A-9128, a juzgar por el portentoso y valioso programa que hoy se exhibe, en tanda y noche. Comedia y variedad. Estupenda y muy lujosa super-joya «Rumba» de Carole Lombard. Regia y monumental producción con bellas canciones «Bolero» de George Raft. Mañana: «Rumba» y «Melodía de arrabal» por el infortunado Carlos Gardel.

En el popular y fresco cine «Violeta», de Monte y Rastro, teléfono M-3238, se ha combinado para hoy, en tanda y noche, un programa muy selecto y valioso con dos portentosas películas. Comienza con preciosa comedia y variedad. Maravillosa super-joya con preciosa música, gran lujo y bellas canciones «Rumba» de Carole Lombard. Estupenda producción «Mala a pesar suyo» de Claudette Colbert.

Mañana: «Rumba» y «Melodía de arrabal», por el infortunado Carlos Gardel.

CUBA Y ROJO: REGIOS PROGRAMAS HOY

La activa y competente empresa del simpático y fresco cine «Cuba» de Suárez y Corrales, teléf. M-9796, con sus valiosos equipos sonoro y de proyección, anuncia para hoy, en tanda de 5 y noche 8:15 un monumental programa. Comienza con cartón. Magistral super excelsa joya «La vida nocturna de los dioses» de W. Boyd y P. Shannon. Maravillosa producción muy sentimental «La Dama de las Camelias» de Irene Printemps y P. Fresnay.

Mañana: «Crisis mundial» y «Una chica angelical».

Cuenta para hoy, en tanda y noche, en confortable, fresco y preferido cine «Rojo» de Monte y Antón Recio, teléfono M-4794 con la exhibición de dos monumentales películas, llenas del mayor atractivo. Comienza con comedia y variedad. Soberbia y valiosa super-producción «Atención señoras» de Gary Grant. Una de las más monumentales joyas del cine «El desfile del amor» por el incomparable Maurice Chevalier y Janet Mac Donald.

Mabana: «Crisis mundial» y «Una chica angelical».

MODERNO: «EL DIA QUE ME QUIERAS»

Continúa con éxito sorprendente la exhibición, en los turnos de tarde y noche del maravilloso programa combinado con dos estrenos de distintas compañías: La producción hispana Paramount, titulada «El día que me quieras», de Carlos Gardel y Rosita Moreno; la cinta Metro titulada «Amor de Vanessa», de Helen Hayes y Robert Montgomery; el cartón-comedia «Viva la rumba»; la variedad «Ritmo de rumba» y un Paramount News. Luneta hasta las 6 y 30: 10 cts.; después 15 cts.; niños 10 cts. Mañana, sábado, comenzará la función de este día desde la 1:30, para que todos puedan tener la oportunidad de ver esta grandiosa película, «El día que me quieras», y el estreno Universal «Boda por despecho», de Chester Morris.

WILSON: «LOS MISERABLES»

Belascoain y San Rafael, U-5863, 10 centavos de 1 y media a 6 y media y 15 centavos después, niños 10 centavos a todas horas.

Hoy, tarde y noche, la comedia especial «Noches de New York», la revista semanal y el cartón «Haz una Buena Acción» y la grandiosa película francesa, basada en la inmortal novela de Víctor Hugo, «Los Miserables».

Dada la duración (tres horas), de «Los Miserables» el horario de proyección, será a la 1 y 35 p. m. 5 y 15 p. m. y 8 y 30 p. m.

Sábado: «La novia de Frankenstein», por Boris Karloff.

Domingo: «Contra el imprerio del crimen», lo más grandioso y espectacular, por James Cagney; y «Superstición», por Jack Holt, y Mona Barrie.

La próxima semana, «La Pimpinela escarlata», «El día que me quieras» por Carlos Gardel.

INGLATERDA: «LOS MISERABLES»

San Rafael y Consulado. M-5527. 10 centavos de 1 y media a 6 y media. 15 centavos después; niños 10 centavos a todas horas.

Hoy, tarde y noche, revista semanal, la comedia musical «Atracciones de Broadway» y el cartón «El museo de cera» y la grandiosa producción francesa, basada en la inmortal novela de Víctor Hugo. «Los Miserables».

Dada la duración (tres horas) de «Los Miserables», el horario de proyección será a las 2 p. m., 5 y 30 p.m. y 9.15 p.m.

Sábado: «La novia de Frankenstein» por Boris Karloff.

Domingo: «Contra el imperio del crimen», lo más espectacular y emocionante del año, por James Cagney y Margaret Lindsay, y «Superstición», por Jack Holt y Mona Barrie.

La próxima semana «La pimpinela escarlata», «El día que me quiera», por Carlos Gardel; «Cuando el diablo asoma».

VEDADO: «SED DE RENOMBRE»

«Sed de renombre», con Wallace Ford y Margaritte de la Motte, es el bello estreno que hoy les ofrece el cine del sonido Western Electric, el «Vedado», de la calle B, entre 27 y 29, teléfono F-3128, además, un gracioso cartón, y la escalofriante producción «La maldición del Hindú», por Ed. Lowy y Verna Hillie. A las 5: luneta 10 cts. Niños y tertulia 5 cts. A las 8:30: luneta 15 cts. Niños y tertulia 10 centavos.

Mañana: «Contra el imperio del crimen», por James Cagney, y para la semana próxima, los estrenos de «Capturado», por William Haines; «Almas extraviadas», por Bárbara Stanwick; «Tormentas de pasión», por Ann Stenn; «Dos veces hijo», por Randolph Scott y «Don Juan», por Douglas Fairbanks.

FLORENCIA: «EL DIA QUE ME QUIERAS»

Como suponíamos, fué un éxito enorme el de ayer en el simpático y confortable «Florencia» de San Lázaro y San Francisco, teléfono U-6758, el estreno de esta maravillosa y suntuosa producción, obra póstuma del infortunado e inolvidable cantante argentino Carlos Gardel, cantada con toda su alma artística, película que forma hoy nuevamente parte principal del programa. Función de 2 a 11:30 con la graciosa comedia «Oliver VIII», por Stan Laurel y Oliver Hardy. Estupenda producción «La ley del oeste» de R. Scott. La grandiosa joya de Carlos Gardel «El día que me quieras». Mañana: «Oliver VIII», «El día que me quieras» y «Tres lanceros de Bengala».

VERDUN: «LA VIDA NOCTURNA DE LOS DIOSES»

Comenzando la matinée a las 2 de la tarde, la tanda a las 5:15 y por la noche a las 8, vuelve a la pantalla de «Verdún» la superproducción de la famosa novela de Charles Dickens por Peggy Shannon «La vida nocturna de los dioses». Además, estreno de la preciosa película toda hablada en español por Jorge Rodríguez y Raquel Canino «Romance tropical», comedia, revista, etc.

Precios: Matinée y tanda hasta las 6 y 30: todos cinco centavos. Después de las 6 y 30: mayores 10 cts., menores de 10 años 5 cts.

Mañana: «Dos más uno, dos», en español por Catalina Bárcenas y Valentín Parera; «El secreto del castillo» por C. Williams, A. White y C. Dodd.

ACTUALIDADES Y ESMERALDA: DOS GRANDES CINTAS

Dos muy valiosas películas serán hoy exhibidas en el coquetón y fresco coliseo «Actualidades» de Monserrate 8 y 10, teléfono M-5575. Damas y niños a todas horas 5 cts. La función es continua de 2 a 11:30 comenzando con comedia y variedad. Episodio 2 de la sensacional serie «El rey de las nubes». Interesantísima y valiosa superproducción «Del fondo del corazón» de Roger Pryor y Mary Astor. Estupenda y regia atracción suprema «Fascinación» de Paul Lukas y Gloria Stuart.

Mañana: «Pasaporte a la fama» y «El cantante de Nápoles».

En el popular y siempre concurrido cine «Esmeralda» por sus monumentales programas, situado en Monte 242, teléfono M-5575, serán hoy exhibidas, en tanda y noche, dos preciosas y muy regias películas. Comienza con comedias y variedad. Soberbia y exquisita superjoya «Oro virgen» de John Boles y Claire Trevor. Estupenda y muy interesante producción «Todos los hombres son enemigos» de Helen Twelvetrees y Hugh William.

Mañana: «Oro virgen» y «Sueños de oro».

Compañía Trasatlántica Española

SERVICIO DE VAPORES CORREOS TODO EL AÑO.

El vapor correo
"HABANA"
saldrá el día 19 de AGOSTO, para
VIGO, CORUÑA, GIJON, SANTANDER y BILBAO
"vía: NEW YORK"

El vapor correo
"MARQUES DE COMILLAS"
saldrá el 17 DE AGOSTO, para,
LAS PALMAS, Canarias, CADIZ y BARCELONA
"vía: NEW YORK"

Salidas para VERACRUZ:
Vapor "MANUEL ARNUS" Septiembre 5.
Vapor "CRISTOBAL COLON" Septiembre 10.

Agentes Generales:
GARCIA & DIAZ, Ltda. Palacio de la Lonja. Apartado número 1690. Telfs. M-6911 y M-6912. Amgardiaz, Habana.

M.E.C.D. 2016

REUMATISMO

Para reumatismo crónico, dolor de espalda, dolores en las articulaciones, enfermedad de los riñones, debilidad de la vejiga, etc., no hay remedio que obra tan rápida y seguramente que las Píldoras De Witt. Son recomendadas por miles de pacientes agradecidos. Compre hoy mismo un frasco, y dentro de veinticuatro horas verá resultados. Exija las

Píldoras DE WITT

para los Riñones y la Vejiga

PUNTOS DE VISTA

MASCARADA POLITICA

Por LORENZO CAMPS

EN plena efervescencia política es cosa muy natural que los aspirantes a cargos electivos hagan toda clase de ofrecimientos «desinteresados» al electorado y se esfuercen por conocer el número de amigos con que cuentan en los distintos barrios, constituyendo al efecto comités con las denominaciones de Vanguardias, Avanzadas, Pro Zutano, Centinelas del Barrio, Alabarderos de Esperancejo (se advierte que omiten la denominación retaguardia y ello es debido a que, como en la batalla no entrarán en juego las armas mortíferas y sí la ambición desmedida de pegarse al «jamón», nadie está dispuesto a imponerse el sacrificio de ser el último) y así por el estilo hasta llegar al «millón catorce» de oficinas políticas, utilizando como salón de actos el local que aportan a «tan noble fin» los «líders», en el que se luchará ineludiblemente como «una cuestión de honor».

Prescindo de hacer la reseña del ceremonial de la constitución de dichas «oficinas» por ser el procedimiento muy conocido y a cambio de esa omisión, te invito lector, a que presencies en mi compañía una de esas «comedias», para que te convenzas de la inutilidad de sus argumentos y de que todavía existen incautos en la tierra.

Al levantarse el telón, la concurrencia puesta de pie, dirigiendo la vista al «actor» que acaba de escalar la tribuna, aplaude desaforadamente y da gritos de ¡pica gallo! y para que sea completo el cuadro hasta la charanga deja sentir sus estridentes notas (momento que aprovecha el actor para recorrer con la vista los lugares estratégicos por donde puede «escurrirse» en caso de necesidad). Esa explosión de entusiasmo dura algunos minutos y al cesar la misma y reinar el silencio es cuando «el de la tribuna», adoptando una pose afectada, tose, toma un sorbo de agua y después de secarse el sudor que ha bañado su rostro —¡qué clase de rostro, caballeros!— comienza su oración. Respetable público: Invitado expresamente para hacer mi papel en esta «farsa», no podía renunciar a tan señalado honor aún cuando para ello me haya visto en la necesidad de faltar a mi palabra, empeñada con anterioridad, de actuar esta misma noche en el estreno de otras «farsas» similares a la que aquí se va a representar y cuyo argumento no es otro que hacer la apología «revolucionaria del ilustre patricio Agapito Riñones, a quien el selecto y distinguido público conoce ya favorablemente en el aspecto de «amigo de sus amigos» (ovación prolongada). Como todo hombre público no está exento de la crítica y sus detractores no se ocultan en proclamar, movidos por el impulso raquítico de la envidia, que los «sacrificios» aportados por él para derrocar la odiosa «tiranía», son nebulosos. (Se oyen gritos de ¡calumnia! ¡machadistas! y el actor suplica que no lo interrumpan pues está dispuesto a aclarar «patrióticamente» la inconsistencia de esa campaña difamatoria). La verdad, dijo Don Pepe, nos pondrá la toga viril. Siguiendo la enseñanza de ese bello aforismo, quiero declarar de una manera terminante para conocimiento general, que efectivamente es bien cierto que nuestro «hombre» se vió forzado, imponiéndose a los dictados de su conciencia, a ocupar posiciones durante ese ciclo de «ignominias». (La galería grita frenéticamente ¡traidor! ¡machadista! y por el incremento de la protesta se presiente algo desagradable; pero, afortunadamente, se aleja la tormenta cuando el actor vuelve a suplicar calma y que lo dejen explicarse). ¡Pero serénense los ánimos! no es menos cierto que hombres de tanta significación social-político-revolucionaria, obligados por las circunstancias cooperaran de esa manera a la «causa», destinando íntegramente sus «entradas» a aliviar las estrecheces de otros revolucionarios que, aún cuando oscurecidos, sus «hechos» se dejaban sentir. (Se oyen gritos de ¡ah, bueno! seguidos de una nutrida salva de aplausos). ¿Y sus méritos revolucionarios? Creo innecesario repetirlos por ser bien conocidos, pero como cualquiera de ellos, aún el más insignificante, lo «nalteceu», daré a conocer tan sólo uno de los más notables: Cuando arreció la campaña oposicionista y la cosa se puso de «yuca y ñame», comenzaron las persecuciones con tanta eficacia que nuestro «hombre» ante el temor de sacrificarse estérilmente por la estrecha vigilancia de que era objeto, optó por trasladarse al extranjero, aprovechando un purpadeo de los «cancerberos», utilizando la vía más rápida; desde entonces se dedica con verdadera fe a la confección de «panfletos» que empujados por vientos favorables se esparcieron por la Isla y cuya lectura y la ejecución viril de un grupo de abnegados jóvenes, provocó la rápida huida del «tirano» (el «respetable» se desborda en entusiasmo). Días después, despejado el horizonte de peligros, lo vemos regresar a su amada Cuba con la única obsesión de seguir «sacrificándose» en beneficio del noble pueblo y desde entonces no desmaya en inculcarle a éste la necesidad de cambiar la estructura política llevando a la gobernación del país a hombres nuevos de ideas nuevas. Por eso, como nuestro excelso Agapito Riñones reúne las condiciones exigidas por la post-revolución, espero que en la próxima «justa cívica» todos los ciudadanos conscientes, sin titubeos, deben votar por él, en la seguridad de que si así lo hicieis no os pesará en largos años. He dicho. (Telón rápido).

El respetable público abandona el local a los acordes de los vibrantes compases del Himno Nacional, sin demostración de agrado o desagrado por la «farsa» pero en el ánimo de muchos de ellos se nota que no les ha gustado el protagonista. En otros, que a la escena de los hombres nuevos» les falta el ensayo que les sobra a los «viejos» que vienen actuando desde hace bastantes años y conocen bien el papel. Y los más ingenuos, estiman que podría formarse un nuevo «elenco» con la Alianza Nacional Feminista, la juventud y la masa neutra. (La idea es bastante aceptable, pero ello no daría resultado por las conclusiones siguientes: La Alianza Nacional Feminista no puede dedicarse a actuar en «farsas» y sí en «dramas» tan profundos como: proteger a sus hermanas las «obreras de la aguja» contra la explotación de los jornales de miseria. La juventud, en su mayoría, displicente. Y la masa neutra: encantada y viendo los toros desde la barrera).

Habana, agosto 13 de 1935.

POLVOS DE ABISINIA
EXIBARD
Sin Opio ni Morfina
Muy eficaces contra
ASMA
Catarro — Opresión
y todas afecciones espasmódicas de las vías respiratorias.
35 Años de Buen Exito. — Med. Oro y Plata.
Docteur H. FERRE
28, rue Richelieu
PARIS
TODAS FARMACIAS

Contra DEBILIDAD tome FITINA

Laredo Bru ofrece su concurso a los jubilados civiles

Se hará, por lo menos, cuanto sea preciso para que cobren todos sus pagas el mismo día

Invitada por el Presidente del Consejo de Estado, doctor Laredo Bru, estuvo ayer por la mañana en el Capitolio una comisión de la "Federación Nacional de Jubilados y Pensionados del Retiro Civil", compuesta de su Presidente, señor Camilo García Sierra, y de los señores Guillermo Cacho Negrete, doctor Augusto Canosa y Carlos Méndez, batallador miembro de la Federación.

El motivo de la entrevista fué cambiar impresiones con el doctor Laredo Bru, con el fin de encontrar rápida solución al pavoroso conflicto que confrontan los jubilados del Retiro Civil. El doctor Laredo dijo a la comisión que la había citado para informarle que tanto él como el Presidente, doctor Mendieta, estaban resueltos a normalizar pronta y eficientemente la situación, recomendándole al señor Sierra que lo viera mañana por la tarde al objeto de indicarle el día en que ha de convocar al Consejo para, de acuerdo con la Federación, aprobar rápidamente los nuevos ingresos, por depuración, etc., sin que eso obste para que se siga ocupando de la Ley Edreira, sujeta a una ponencia que se está ultimando.

Nos informaron los comisionados que habían quedado muy complacidos de la solución rápida que el doctor Laredo Bru ha de dar al problema de las jubilaciones, que permitirá, por lo menos, que se cobren puntualmente todas las pensiones al mismo tiempo.

Después de la entrevista a que hacemos referencia, el señor García Sierra recibió un telegrama del Honorable Presidente de la República, coronel Carlos Mendieta, citándolo para que, acompañado de dos miembros de la Federación, acudiera hoy a las doce a Palacio, a cuya cita irá, según nos dijo, en compañía del Secretario de la Federación, señor Arturo Oñate y del doctor Fernando Barrueco.

Reina gran animación entre los jubilados por el sesgo favorable que han tomado sus asuntos.

Estado del Tiempo

Nota del mediodía del jueves:

Desde el extremo oriental del golfo de México y porción este de los Estados Unidos hacia el este sobre el Atlántico, hay buen tiempo, con altas presiones moderadas. En el mar Caribe y resto del golfo las presiones han bajado un poco y están hoy ligeramente bajas con tiempo en general bueno.

Pronóstico para hoy, viernes:

Buen tiempo. Vientos del nordeste al sur flojos a frescos. Turbonadas.—**Obs. Nacional.**

CRONICA HABANERA

(Continuación de la Pág. SIETE)

BODA EN MONSERRATE

GEORGINA PEREZ TABIO.—Contrajeron matrimonio anoche ante el altar mayor de la iglesia de Monserrate, la bella señorita Georgina Pérez Tabío y el señor Manolo Delgado Sánchez.

Dicha ceremonia se vió realzada con la presencia de un nutrido concurso de damas y caballeros.

Muy bonita la novia.

Llevaba un precioso modelo de Lanvin, interpretado en crepé fantasía de Bianchini, bordado en pequeñas perlas, obra que llevaba el sello inconfundible de «El Encanto».

El adorno de cabeza, también de perlas, sostenía el velo de tul ilusión, amplio y corto, tan en boga en estos momentos.

El ramo, todo de gardenias, obra bellísima de la «Casa Trías», el acreditado jardín del Vedado, llegó a sus manos como regalo de la linda niña María Cristina Díaz Moya.

Fueron padrinos la señora Margarita Pérez Tabío de Fernández, hermana de la novia, y el señor Antonio G. Mendoza.

Testigos por él, los doctores Adolfo Saret, Rafael Sánchez Dopazzo y Octavio Tabío y el señor Casimiro Fernández.

Por ella, los señores Aquilino Entrialgo y Joaquín Díaz del Villar, de la alta gerencia de «El Encanto», y los doctores Gaspar E. Agramonte y Evelio Tabío.

El doctor Joaquín Pedroso dió fe como notario en la boda civil, actuando de testigos el señor Luis Entrialgo, gerente de «El Encanto», y el doctor Rafael Madan, por ella; y por él, el comandante Federico Tabío, tío de la novia, y el señor Antonio Madruga.

EL CONCIERTO DE AYER EN «LA TROPICAL».—Con el brillante concierto ofrecido ayer tarde en los jardines de «La Tropical» por la Coral de la Habana, terminó la serie de tres con que ha deleitado a la sociedad habanera la magnífica institución que dirige con singular acierto la señora María Muñoz de Quevedo.

Si lucidos fueron los dos primeros conciertos, el de ayer puede decirse que los superó en brillantez no solamente en la parte artística sino también en la social.

La numerosa y distinguida concurrencia congregada bajo la bella explanada del Mamoncillo, tuvo para los miembros de la Coral los más cálidos y nutridos aplausos como premio a su labor.

Realmente ha sido un éxito magnífico esta iniciativa brillante de ofrecer conciertos al aire libre en los jardines de «La Tropical», reputados con justicia como los más bellos de América.

Daremos cuenta de la numerosa concurrencia congregada ayer allí.

Entre las señoras:

Nena Tremols de Maciá.

Luisa G. de Moas.

Rosa Perdomo de del Valle; Africa Arredondo de Maestri; Gloria Jurrero de Maestri; Isabel Ariza de Villaverde; Lucila Ariza de Herrera; María García Beltrán de Méndez; Beba Portuondo de Yero.

María Luisa Gómez Mena.

Hilde Heideman de la Vega.

María A. de Ortiz; Elena Montoto de Carrión; Ofelia Veulen de Alvarez Artiz; Hortensia Arroyo de Castellanos y Edita Guitera de Fermán.

María Antonia Dumás de Varela Zequeira; Margarita H. de Suárez; Addie Agramonte de Martínez; Lelia Martínez de Mazas; señora de Piñeiro; Consuelo de Pereda; Isabel G. de López Toca; Hilda Lanier de Lanier; Isabel H. de Entenza.

Viti Barrios de Leunda; Concepción Revuelta de Barquín; Irene Zon de Honan; Isolina López de Alonso.

María Antonia Rayneri de Torriente.

María López de Palicio; señora de Barquín; Elvira Gastón de García; Celia Plasencia viuda de García; Carmen Mencía de Folchs; Dulce Martínez de Fumero; Pilar Párraga de Somodevilla; Carmelina Suárez de Fernández; doctora Pazos; Aurelia Santos de Regalado Borges.

María Galán de Manrara.

Susana de la Rionda de Montagú; Mercedes Raneri de Gatell; Sarah Linares de Sardiñas; Angela Pons de Delgado; Digna Machado de Cabrera; Teresa Rivas de Comas; Concha Montero de Magrans.

Luz Marina Alonso; Manola López de Pujadas; María Viciedo viuda de Gómez; María Teresa Malpica de Ballard; Amparo Polo viuda de Jorrín; Leticia P. de Michelena; Luz Acosta de Echevarría; Clarisa Salas de la Hoya.

María Lamas de Velo; señora de Odoardo; doctora Leopoldina Arissó; Juana Andreu de Leunda; señora de Rubio; Martha Mourriño de Manrara; Isabel Besalud de Miego.

Señora de Cruz; Caridad Grimany.

Señoritas:

Fita Kohly.

Margot y Gabriela Menéndez.

Silvia Maceo Centurión; Lucila y Angelita Sánchez Oyarzun; Teresita Moas; Gloria Ortiz; María Luisa Portuondo y Josefina Berenguer.

Renée Triay.

Amparito, Carmita y Conchita Piñeira.

Eva Gómez; Chiquitica y Sarita Paradela; Eriza Agudo; Esperanza Arcilla; Amelia Agudo; Olga Díaz; Raquel Don; Esther Salom; Bebita Díaz Martínez; Tilde y Carmen Bernal; Hortensita Castellanos; Conchita Aragón y Silvia Salom.

Margarita Padrón; Carmela Martínez; Cecilia y Lola Fraga; Delia Martínez; Amelia Mesa; Josefina Odoardo; Teté Remírez; Hilda y Beba Lufriú; María Teresa Remírez y Eloisa Mestre.

Carmen Brioso; Nena Rodríguez; Alicia Brioso; Claudia de Martínez; Bertha Entenza; Belén Alcázar; Nena Hernández; Ofelia Corvo; Isabel Novo; Carmen Corvo; Mercedes Gumá; Nandita Folchs; Esperanza e Ismenia Párraga; Catalina Maestri; Nenita García; Hortensia Menéndez; María del Carmen Barreiro y Hortensia Fernández.

María Sánchez; Ligia Fernández; Rosa Arteaga.

Martha Manrara.

María Luisa Fernández; Carmen Moreno; María Moreno; Conchita Llanes; Julia Hernández; Teresita y Lolita de la Rionda; Carolina de la Presa; María Josefa Betancourt y Angela Maestri.

Hortensia de Rosas; María Muoz del Valle; Rosario González; Rosita Sarol; Carmita Franco; Mercedes Gatell y Josefina Gatell.

Dafne Díaz; Elena y Lelia Rodríguez; Marta Linares; Sarah Surdiña; Georgia Agüero; Conchita Delgado; Emma Agüero; Gelsie Leal; Martha Pérez; Nora Leal; Josefina Fernández; Nena, Rosita y Agueda Pérez.

Carmita y Laudé Dorado; María Luisa, Magdalena y Lolita Espín; Rosa María Yero; Josefa Moreno; Esperancita Peña; América Fraginals; Elsa Capestany; Mirta y Eva Reyes.

Enriqueta Batista.

Lucrecia Aguilera.

Blanca Fernández; Tomasa Santa Ana; Elvira González; Joaquina Rodríguez; Elena Avella; Felicia Montejo; Ofelia González; Elia Rodríguez.

Esperancita Trémols.

Isolina Maspón; Esperancita de la Torre; Rosa Machado; Elsa Margona; Inés López; Margot Barrios; Fina Tallá; Herminia García; María G. González Jordán; Alba Luna; Carmen González; Mercy García; Martha Alvarez; Dora Mira y Elisa García.

Isaura y Victoria Puig.

Laura G. Keller.

Gertrudes Madelung.

Carmelina Gelpi; Cachita Biosca; Olga Pujadas; Caridad Aguirre; María Pujadas; Lucrecia Aguirre; Carmen Aguilar; Caridad Aguirre; Ofelia y Adriana Fuentes; Yolanda Ballar; Elena González; Julieta Martínez Recasens; Nena Abril; Alicia y Aida Martínez; Luisita Bernal; Angela Acosta; Isolina M. Soto; Laudelina Mondéjar.

María Luisa Portuondo.

Josefina Febles; Josefina Rodríguez; Delia Echevarría; Zaida y Siomara de la Hoya.

Josefina Spencer.

Durante el intermedio la numerosa concurrencia fué espléndidamente obsequiada con Maltina Tívoli Vitaminada ,bebida exquisita y poderoso alimento ideal para niños y mayores.

Dado el éxito enorme alcanzado por estos conciertos, es de esperar que no serán los únicos que se celebren en aquel sitio tan bello y tan apropiado para actos de esta índole.

Felicitamos a los miembros de la Coral de la Habana, a su Directora, la señora María Muñoz de Quevedo, y al señor Julio Blanco Herrera, Presidente de la Cervecería «La Tropical», que, cediendo sus hermosos jardines, hizo posible que cristalizara la bella iniciativa que tan feliz culminación ha tenido.

EN EL ENCANTO.—Día de extraordinaria animación fué el de ayer en el aristocrático teatro «Encanto» donde se reúne diariamente nuestra sociedad elegante.

Fué con motivo de estrenarse la magnífica y muy bella cinta titulada «En busca del amor».

Esta producción, que gustó extraordinariamente al selecto público allí congregado, está interpretada por Jean Harlow, William Powell, Franchot Tone y May Robson.

Se exhibirá hasta el domingo próximo, pues el lunes es el día señalado para el pre-estreno de la maravillosa producción «Quiéreme siempre» de la exquisita artista Grace Moore.

Entre las damas que asistieron ayer, se encontraban las siguientes:

La Marquesa de Pinar del Río.

Mariana Seva de Menocal, María Martín Vda. de Pla, Angelina Armand Vda. de Martínez, María Vázquez Vda. de Solís, María Estrella de Fanjul.

Micaela Mendoza de Carrillo.

Justina Monteagudo de Portal.

Josefina Barraqué de Sabatés, Consuelo Sánchez de Colás, Margarita Contreras de Beck, Margarita Scull de Alvarez, Anita Vinent de Macía, Conchita Pla de Juncadella, Adolfina Solís de Gelats, Leopoldina Solís de Hernández.

Rosario Ruiz de Ortiz.

Josefa Sánchez Vda. de Lombard, Carolina Parellada Vda. de Zanón, Margarita Olozága de Molino, Josefa Alvarez Flores de Onetti, Jacinta Torres de Salazar, Lucila T. de Noguer, Amelia Alvarez de Morejón, Clara Carbonell Vda. de Iznaga.

Conchita Fernández Mederos de Pla.

Esperancita de Cárdenas de Suárez.

Olga Seglie de Gómez Mena.

Laura Sánchez de Latour, Mercedes Arcilla de Rulloba, Carolina Manice de Muller, Amparo Ledón de Ledón, Matilde Ledón de Martínez, Matilde Portela.

Cristina Fernández de Castellví.

Cuca Villalba de Pedroso.

María Teresa Valdés Pagés de Albertini.

Mercy del Monte de Macía, Margot del Monte de Cruz, Cochita Fernández Roger de Argüelles, Esperanza N. de Pargas, Bebe Solar de Bassín.

Herminia Elena Bernal de Piñeiro.

Angeles G. Regalado de Castro Montejo.

María Luisa Sigarroa de García Cabrera, Bebita Echemendía de Martínez Barriaga, Pastora García de Tolón, Silvia Gross de Pavón.

Leo Rodríguez de Fernández Muñiz.

Alicia de Cárdenas de Belt.

Lilian Beale de Hernández, Amparito Alvarez Agüero de Cuesta, Elena Guzmán de Cárdenas, Nena Aranda de Echevarría, Maritza Bruzón de Souza, Josefina Martínez Armand de Kindelán, María Luisa Gómez Mena, Luisita Pla de Cárdenas.

Emmita de Vries de Gazitúa, esposa del Cónsul General de Chile.

Tomasita Ramos de Guiral.

Lila Forcade de Morán, Betty Paz de Posada, Ofelia Cortina de Arango, Cuqui Ponce de León de Upmann, Graziella del Monte de Argüelles, Nina Martínez Armand.

Silvia Gallo.

Gloria Gómez Mena de Ruano.

Chiquitica Aspiazu de Tarafa.

Lucila Noguer de Ovies, Amelia Morejón de López Miranda, Carmelina Alonso de Baró, María Francisca de la Sierra de Baró, Rosita Fabar de Rodríguez Penín, María Luisa Arango de Escobar, Elisa Iznaga de Iznaga, Nena Romero de Theye, Adolfina F. de Grave de Peralta.

Consuelo Ferrer de Palma.

Elena Alfonso de Casuso.

Fabiola de Arriba de Botet, Eloína Azcuy de Gallo, Silvia Soto Navarro de Cape, Hortensia Larrea de Tarafa, Cuca Ramonde de Rodríguez, Cuca Saaverio, Ofelia Alvarez de Elizalde, María Eugenia Aguesvives de González del Pozo.

Lolita Rams Vda. de Gaye.

Moraina del Pico de Portela.

Herminia Márquez de Cerreoso, Evangelina López de Palacio, María Meneses de Seris, Nellie Desvernine de Lombard, Nena de la Torre de Armand.

Y Louisa Olivier de Tabaraní, la conocida modista.

Señoritas:

María Elena y Mercedes Alvarez Pedroso, Celia Rosa Morales, Josefina Valverde, Lidia Pla Gina Arango, Beba y Teresa Pujals, Alicia Pedroso, Adelaida Pérez Stable, Otilia Morales Bachiller.

Lola María Kika y Mimí Sánchez.

María Antonia Morales.

Cristinita Castellví.

Ilse Everiz, Silvia García Navas, Silvia Usategui, Gertrudes Ludike, Graziella Alfonso, Silvia Sánchez Toledo, Delia Margarita Suárez, Gloria y Margarita Carrillo, Lilliam Gómez Mena, Margarita Pedroso, Silvina Escasena.

Berta, Teresita y Anita Morell.

Josefina Fonts.

Beba y Toki Montero, Flavia Argüelles, María Teresa Palacio, Elena Franca, Adolfina y Cristina Gelats, Mercedes Onetti, Silvia Aróstegui.

Corinita Aballí.

Marta y Mercedes Castro Montejo.

Anita Consistre, Nena Rodríguez García, Nena Benítez, María Galbis, Olga Beltrons, Alicia Cadenas, Berta La Villa, Lydia Lombard, Madeline Menocal.

Chichita Jorge.

Elena Hidalgo Gato.

Odette Posso.

Esperanza Núñez de Villavicencio, Mary de los Reyes, Magda Urruela, Olga, Carmen y Mercedes Gómez Mena, Aimée Molino, Hortensia Colas.

Elsa Ortiz.

Loló Vinent.

Natalia Rulloba, Antolina y Emilia María de Cárdenas, Chela y Silvia Riera, Adita Ayala, Gilda Gross, María Luisa Bilbao, Cristina y Josefina Zanón.

Zeida Portal.

María Elena González Labarga.

Ena Bermúdez, Emma Azcuy, Panchita y Consuelo Seeger, Perla Gumaer, Graziella y Elena Bermúdez, Antoñica y Carmen Planells, Cuca Regil.

Madeleine Gaye.

Ofelia López Bosque.

Daysi Gutiérrez Rams, María Olozága, Estrella Cueto Muñoz, María Enriqueta Seris, Ofelia de la Cruz, Lala Lezama, Marina Argain, Monadita Berndes, Belén e Isela Correoso, Silvia y Berta Gottardi, Graziella y Elena López Mazos.

Luis DE POSADA

BODA EN EL CARMEN

La bella señorita Rosita Bellón Alonso, que contrajo matrimonio anoche, en la Iglesia del Carmen, con el señor Pablo Cordoví Rodríguez.

DR. JOSE CADRECHA

de las Universidades CENTRAL de MADRID y HABANA
Especialista en ASMA y ENFERMEDADES ALERGICAS (corizas, jaquecas, urticarias etc.)
CONSULTAS DE 2 a 4.
CAMPANARIO No. 38 (altos) TELEFONO: M-3508.

"El teléfono se paga por sí mismo"

La Sra. Alvarez ordenó la instalación de un teléfono para poder llamar a sus familiares que viven al otro extremo de la ciudad y solicitar sus víveres y otros menesteres del hogar.

Ella ha ido descubriendo las nuevas bondades del teléfono diariamente, y también se ha dado cuenta de su doble valor, porque no solamente puede llamar a sus amistades, comercios, médicos, etc. a cualquier hora que los necesite, sino que también puede ser localizada por sus familiares y amigas que deseen llamarla.

Antes de ella tener el teléfono, algunas veces no sabía de sus amistades y familiares en varias semanas. Después que su esposo salía para el trabajo en la mañana, no podía comunicarse con él hasta su regreso en la noche. Pero ahora ella disfruta de la voz de su amado esposo, de su hijo en el colegio, de su amiga en los repartos, y de sus padres, varias veces al día.

Su sirviente más rápido y discreto es indudablemente EL TELEFONO, él lleva su voz a miles de millas de distancia, ayudándole a la transacción de sus negocios igual que lo comunica con la bodega, el café, la botica, el florero, el tintorero, y en fin con el resto del mundo que le rodea y del cual usted necesita constantemente; y por solo unos centavos al día.

NADA DA TANTO POR TAN POCO

CUBAN TELEPHONE COMPANY

LA ZARZUELA

Agosto, mes de muchas sorpresas. Procure verlas: Cortinas de Punto finísimo a $2.25. Sobrecamas de punto a $4.50. Estos precios son verdaderos regalos.

NEPTUNO Y CAMPANARIO
TELEFONO A-7604

El "Colombiano" es el director de una banda de gangsters

Fué detenido el año pasado por un Sub-inspector de la Judicial. Se halla prófugo

El comandante Raimundo Ferrer, Jefe de la Policía Judicial y su auxiliar, el señor Manuel Rey, dieron órdenes ayer a varios agentes de ese cuerpo, para que practicarán una minuciosa investigación alrededor de la ocupación de cañamos y esparatrapos y otros objeto que eran utilizados por los «gansgters» para realizar sus atracos en la casa de Virtudes y Márquez González.

De el resultado de las misma sólo pudimos conocer, que el Subinspector A. Estévez, informó a su Jefe que el individuo conocido por «El Colombiano», que aparece como jefe de la banda, no es otro que Carlos Salmorano y López, que fué detenido por el propio informante en el mes de septiembre del año 1934, por encontrarse reclamado por una causa en los Tribunales de Justicia.

DELINCUENTE ARRESTADO

El vigilante 1538, arrestó a Marcos Valdés Abreu, sin domicilio, por haberlo sorprendido en los momentos en que trataba de realizar un robo en la casa Zulueta 44, domicilio de Adelina Idariastegui. El acusado fué enviado al Vivac.

Para su dispepsia, tome PEPSINA Y RUIBARBO BOSQUE y pronto sus digestiones serán perfectas

Lea AVANCE todas las tardes. Dirigido por José I. Rivero.

M.E.C.D. 2016

SOLO QUEDAN POR ADMITIR EN ESTADOS UNIDOS 173,000 TONELADAS DE LA CUOTA AZUCARERA DE CUBA

BOLSA DE LA HABANA

COTIZACIONES OFICIALES DE LA BOLSA DE LA HABANA

COTIZACION OFICIAL

Bonos y Obligaciones	Comp.	Vend.
República de Cuba:		
Speyer, 1904	102	110
Deuda Int, 1905	84½	87
Cuatro y medio, 1909	94¾	102
Morgan, 1914	96	107
Morgan (5½)- 1923	94	97
O Públicas (5½) 1945	33¾	35
Obligs Oro (5½) 1935	18	37
Recibos de Depósito de Obligaciones Oro	12¼	20
Azúcar (5½) 1940	86	100
Rep Cuba, Morgan (Seriados) 5½% — 1927:		
H Vence 1 julio 1935	93	103
I Vence 1 julio 1936	92	102
J Vence 1 julio 1937	91	101
Ayunt Hab 1a Hipt	97	110
Ayunt Hab 2a Hipt	97	110
Centro Asturiano	26	—
B Territorial, Serie B	—	—
Cervecera	36	43
Cervecera Obligs no hipt	8	12
Gas	100	—
Hav Elec (Consol)	30½	35
Hav Electric, Debentures Obligs no hipt	4½	7
Jarcia Matanzas	97	—
Edificio La Metropolitana, S A	10⅛	—
Mercados de Abasto y Consumo 1a Hipt	37	50
Nueva Fábrica de Hielo	100	104½
Papelera Serie B	85	—
Teléfono	85	95
Unidos	10	—

ACCIONES

	Comp.	Vend.
Banco Territorial	—	—
B Territorial (Benef)	—	—
Cervecera	26	40
Fec C Consolidados de Cuba, P	3⅜	4
Cuba, R R	6	—
Fibras y Jarcia	10	—
Hav Elec Utilities Com, P 6 por 100	35	39
Hav Elec Utilities Com, P 5 por 100	13	20
Hav Elec Railway Com, preferidas	3	6¼
Hav Elec Railway Com, comunes	⅜	1
Jarcia, P	56	—
Jarcia P Ex-Div en Acciones	50	53
Jarcia, C	8	12
Licorera de Cuba	3¾	—
Mercantil, La (Seguros)	—	—
Metropolitan Auto	100¼	—
Naviera, P	—	—
Naviera, C	1	—
Nueva Fábrica de Hielo	136¼	—
Nueva Fábrica de Hielo, beneficiarias	29	—
Pesca, P	20	80
Pesca, C	4	—
Teléfono, P	43	50
Teléfono, C	10	—
Unidos	2½	3¼
Unión Oil	1½	5

COTIZACION A TERMINO

Ayer, a las 3.30 p. m.

Entregas: días 15 y último de mes

Bonos y Obligaciones	Comp.	Vend.
República de Cuba:		
Speyer, 5 por 100	102	110
Deuda Interior	84½	88
Speyer, 4½ por 100	94½	103
Morgan, 5 por 100	96	105
Morgan, 5½ por 100	94	97
O Públicas, 1945	34¼	34¾
Obligaciones Oro	18	—
Recibos de Depósitos de Obligaciones Oro	12½	—
Azúcar	88	—
Julio 1935, H Morgan	93	—
Julio 1936, I Morgan	92	—
Julio 1937, J Morgan	91	—
Ayuntamiento, 1a	96	110
Ayuntamiento, 2a	97	110
Centro Asturiano	28	50
Cervecera Internacional	37	43
Cervecera Internacional, Obligs no hipt	8	10
Gas y Electricidad	103	—
Hav Elec Ry Co	31	34
Hav Electric Ry Comp, Obligs no hipt	4½	7
Jarcia de Matanzas	97	—
Nueva Fábrica de Hielo	100	—
Pap Cubana, Serie B	85	—
Cuban Telephone Co	83	—
Unidos	10	—

ACCIONES

	Comp.	Vend.
Cervecera Internacional	27	40
F C Consolidados, P	3¼	4
Cuba Railroad, Prefs	5	8
H E Utilities, Prefs	35½	39
H E Utilities, Pretes	13	20
Hav Elec Ry Co, P	3	6
Jarcia, P	52	—
Jarcia, Ex-Dvdo en Acciones	48	—
Jarcia, C	9	12
Licorera de Cuba	3½	6
Naviera, P	8	—
Naviera, C	1	—
Nueva Fábrica de Hielo	130	—
Nueva Fábrica de Hielo, beneficiarias	28	—
Teléfonos, P	44½	50
Ferrocarriles Unidos	2½	3¼
Unión Oil Co	1	4

VALORES

Ayer se desarrolló nueva demanda de bonos de Obras Públicas, después de varios días de quietud con respecto a esa emisión, que sigue siendo la más especulativa del mercado.

Ello ocurrió desde el mediodía, acentuándose la demanda en la cotización oficial de la Bolsa; factor éste que hizo mejorar dicho valor, hasta llevarlo a una posición más fuerte en los últimos momentos de la tarde.

Debido a ello el mercado, desanimado y con tono más bien flojo durante la mañana, reaccionó durante la tarde en general; operándose entonces en distintas emisiones, pero especialmente en Obras Públicas.

Se mantuvieron firmes los otros bonos de la República y los de las empresas industriales y de servicios públicos que hemos mencionado en anteriores informaciones.

Denotaron también firmeza las acciones preferidas de la Jarcia de Matanzas; las fundadoras y beneficiarias de la Nueva Fábrica de Hielo, y las preferidas de la Cuban Telephone.

En la cotización de la Bolsa de la Habana se operó en cincuenta acciones comunes de la Havana Electric Railway, al tipo de tres octavos de valor. Pero el volumen de operaciones, como decimos arriba, fué antes y después de la cotización oficial de las dos y media.

Al cierre, el mercado en general ofrecía mejor tono que en los días anteriores, concertándose operaciones hasta última hora.

Máquinas de Sumar
UNDERWOOD-SUNDSTRAND
Casteleiro y Vizoso

OFICIAL

SECRETARIA DEL TRABAJO

AVISO

Hasta las horas de los días que se indican en el HORARIO, que se inserta a continuación, se recibirán en la Oficina de la Comisión Local de Subastas, en el cuarto piso, Departamento 90 en la Secretaría del Trabajo, proposiciones en Pliegos cerrados para los suministros durante el próximo ejercicio de 1935 a 1936, de los artículos que en los mismos se relacionan y en las horas que se citan, se leerán y abrirán públicamente.

Se darán pormenores y pliegos de condiciones a quienes lo soliciten, todos los días hábiles de 9 a 12 m.

Horario de Subastas.
Agosto de 1935.

Día 26. 9 a. m. Suministro de Utiles y Efectos de Oficina.

Día 27. 9 . m. Suministro de Utiles de Limpieza, etc.

Día 28. 9 a. m. Suministro de Uniformes para la Servidumbre y chauffeurs.

Día 28. 11 a. m. Suministro de Revista, Fajas y Tarjetas postales impresas.

Habana, agosto 8 de 1935.

Vto. Bno. **F. López del Castillo**, Presidente de la Comisión Local de Subastas. **Rafael Rodés**, Secretario.

OFICIAL

República de Cuba.—Secretaría de Sanidad y Beneficencia. Sub-Comisión Local de Subastas Número Uno, del Hospital «Nuestra Señora de las Mercedes».—Hasta las NUEVE de la mañana del día dos de Septiembre de 1935, se recibirán en la Tesorería del Hospital «Nuestra Señora de las Mercedes», proposiciones en pliegos cerrados para el suministro y entrega al mismo de los efectos correspondientes a los siguientes suministros: CARNE Y HUESOS; LECHE DE VACA, Y AVES Y HUEVOS DEL PAIS.

Estos suministros son necesarios a este Hospital durante el ejercicio fiscal de 1935 a 1936, a la hora expresada se abrirán y leerán públicamente las proposiciones.

Se darán pormenores a quienes los soliciten en la Secretaría de esta Sub-Comisión Número Uno del Hospital «Nuestra Señora de las Mercedes». Oficina: Tesorería.

MAXIMO CASTRO TURBIANO,
Secretario de la Sub-Comisión Local de Subastas Núm. Uno del Hospital «Ntra. Sra. de las Mercedes».

Agosto 14, 15, 16, 29, 30, 31.

BUFETE DE
JOSE I. RIVERO
Notario: FELIPE RIVERO
Chacón No. 23
HABANA
Teléfonos:
M-1472
A-8142

Cotizaciones

NUEVA YORK, agosto 15. A.P.—Cotizaciones al cierre de la Bolsa de New York:

Acciones: 1,582,170.

Bonos: $13,963,600.

COTIZACION DE LA PESETA

La peseta española se cotizó al cierre del mercado ayer, a razón de 7.25.68 por dólar.

COTIZACION DEL FRANCO

El franco francés se cotizó ayer al cierre del mercado, a razón de 15.01 por dólar.

COTIZACION DE LA LIBRA

La libra esterlina se cotizó ayer, en el mercado local, a $4.98¾.

HABANA CLEARING HOUSE

Las compensaciones de cheques entre los Bancos asociados al Habana Clearing House, ascendieron, en la liquidación de ayer a $1,497,497.24.

La recaudación de Obras Públicas se resiente bastante

Es, desde luego, con relación a Julio, de 1934. Es más alta que en ese mes de otros años

En relación con julio de 1934, han acusado baja las recaudaciones por concepto del Fondo Especial de Obras Públicas, en el pasado mes, según las siguientes cifras de los últimos siete años que insertamos a continuación, obtenidas en fuentes oficiales:

Julio	Recaudación
1929	$1.984.241.07
1930	1.615.214.00
1931	1.005.935.37
1932	406.227.20
1933	361.020.29
1934	1.163.127.62
1935	958.773.13

Se observa, pues, una baja de $204 354.49 en las recaudaciones de este año, de julio, en relación con el año anterior, no obstante haber superado las de los años 1932 y 1933.

Los anteriores datos los hemos tomado en el departamento de estadísticas de Cuba Importadora.

CIERRE DE LOS VALORES EN LA BOLSA DE N. YORK

NEW YORK, agosto 15 (por el hilo directo de Luis Mendoza and Cía.) —A la flojedad de primera hora—y lo que relativamente es más importante, a la firmeza de algunas especialidades como Auburn Motors, Park and Tilford, Spiegel May Stern y First National Stores—siguió un tono en general más sostenido. Las emisiones petroleras se destacaron al frente, tanto en volumen como en mejoría de precios, siendo una de las características salientes la firmeza y actividad de Consolidated Oil comunes por razón de sus ganancias y dividendos. El volumen de las transacciones fué inferior al de sesiones recientes, detalle que se interpreta favorablemente como indicio de que no hay apremio en la liquidación.

El entusiasmo reinante en el mercado se atemperó hoy considerablemente, pero por ahora no se halla liquidación en volumen apreciable alguno y la tendencia predominante es todavía alcista.—D. F. Underhill.

El Oro y la Plata

Cotizaciones efectuadas ayer, al cierre de la Bolsa de la Habana:

Plata contra billete americano	9	99⅜
Oro acuñado contra billete americano	161	168

MERCADO DE CAFE

Cierre ayer, en New York, recibido por el hilo directo de Luis Mendoza y Compañía:

Septiembre	5.01
Diciembre	5.12
Marzo	5.23
Mayo	5.31
Junio	5.39

MERCADO DE ALGODON

Cierre ayer, en New York, recibido por el hilo directo e Luis Mendoza y Compañía:

Octubre	11.30
Diciembre	11.15
Enero	11.10
Marzo	10.99
Mayo	10.95
Julio	10.85

ACCIONES DE LOS BANCOS

Cierre ayer, en New York, recibido por el hilo directo de Luis Mendoza y Compañía:

Guaranty	306
Chase Bank	35
City Bank	31⅜
Irving	15¼
Chemical	49½
Bankers	71¼
First National	1.760
Hanover	126
Boston	43¼
Royal Bank	143

Lea AVANCE todas las tardes.
Dirigido por José I. Rivero.

LA NUEVA DIRECTIVA DEL INSTITUTO DE RELACIONES CULTURALES DE MADRID

Ha quedado constituída, en la forma que expresamos a continuación, la nueva directiva del Instituto Hispano Americano de Relaciones Culturales, correspondiente al de Madrid, fundado en la ciudad de la Habana por la escritora chilena Celinda Arregui de Rodicio.

Presidente, Dr. Juan J. Remos; vicepresidenta primera, Aida Peláez de Villa Urrutia; vicepresidenta segunda, María Ursula Ducassi de Blanco Herrera; secretaria, señorita Clara Moreda Luis; vicesecretaria, Rafaela Mederos viuda de Fernández; secretaria del exterior, Esther Peláez de G. Bouza; vicesecretaria, señorita Merceditas Martínez de Villavicencio; tesorero, Dr. Ignacio Plá Muro; vicetesorera, Herminia Pianas de Hurtado de Mendoza; bibliotecaria, señorita Renée Potts; vicebibliotecaria, señorita Lucila de Castro; vocales: Leonor Barraqué, Leticia de Arriba de Alonso, Blanca Fernández de Castro de Jardines, Leonor Martínez de Cervera, señoritas Esperanza O-Reilly, Dra. María Gómez Carbonell, doctores Antonio Covas Guerrero, Miguel Angel Carbonell, Ramón Catalá, Rafael María Angulo, Luis Baralt, Néstor Carbonell, Rafael de Zéndegui, Arturo Sansores, señores Marqués de Tiedra, Mariano Miguel y César Rodríguez.

BOLSA DE NEW YORK

Cierre de ayer por el hilo directo de L. Mendoza y Ca.

—A	
Am Radiator	18¼
Adams Expr	8⅛
Air Reducc	142
Alaska Jun	15¾
Allied Chem	163
Allis Chal	28⅝
Amer Can	141
Am Car Fou	23
Am F Pow	7½
Amer Ice	2⅞
Amer Inter	8⅝
Amer Loco	15⅞
Am P Light	8⅜
Amer Smel	42¾
Amer Sugar	56½
Am Sug, p	—
Amer T and T	140½
Am Tobac A	97½
Am Tobac B	98½
Am W Works	14¾
Am Woolen	8⅜
Anaconda C	17¼
Atchison	52⅜
Atlan Coast	26¼
Atlan Ref	25
Ass D Goods	13¾
Auburn Auto	30⅝
Aviat Cor	4
Amer Bank	29½
Amer Metal	20⅜
—B	
Baldwin Lo	2¼
Balt and Ohio	15⅝
Bendix Avi	18½
Best and Co	48½
Beth Steel	35⅜
Borden Co	25⅞
Briggs	44¼
Brook Man	45
Byers A M	16⅝
—C	
Can Paci	11
Cann Mills	34¼
Case T Mach	67
C de Pasco	56
Ches and Ohio	47
Chi R Isl	1¾
Chrysler	61¼
Coca Cola	232¼
Col Carbon	91½
Command Sout	2½
Congoleum	36½
Cons Cigar	8
Cons Gas	32¾
Cons Oil	9½
Cont Can	84¼
Cont Oil	21¾
Corn Prod	67⅛
Coty Inc	5
Cuba Co	1⅜
Cub Amer S	6½
C Am Sug, p	72½
Comm-l Solv	19¼
Chesapeake	47¼
Col Fuel	2⅝
Cruc Steel	—
Cons R Cuba	3⅝
—D	
Del Hudson	37
Del and Lack	16¼
Drug Inc	9⅞
Dupont	110⅜
—E	
East Kodak	146½
El Auto Lit	26¼
El Pow Lig	6½
Elec Bond	18
Erie (R R)	11¾
—F	
Fox Film C	16⅝
Frep Texas	25¼
—G	
Gen A Tank	38¼
Gen Asphalt	19⅞
Gen Elec	32⅜
Gen Foods	35½
Gen Motors	42⅞
Gen Sig Ry	—
Gillet Saf	19
Gimbel Bros	4½
Gold Dust	17⅛
Goodrich R	9¼
Goodyear	20⅝
Gen Bronze	7⅛
Great North	20½
—H	
Hershey, com	78½
Homestake	—
Houston Oil	16
Hudson Mot	9⅝
—I	
Ill Cent	15⅛
Inter R T	17⅜
I B Machine	—
Int Cement	30⅛
Int Nickel	28½
Inter Tel	11⅝
Ill'n Glas	97
—J	
Johns Mansv	63¾
—K	
Kroger Groc	31⅞
Kresge S S	26¼
Kelvinator	12⅜
Kennecot	21¼
—L	
Lambert Co	25¼
Ligg Myers	116
Loews Inc	41
Loose Wiles	40
Lorillard	24¾
Louisv Nas	43¾
Lud um Stl	21
Lehman Cor	93⅝
Liquid Carb	31½
—M	
Macy (H R)	48¼
May Dept	49
Montgomery	35½
Miss Pac, c	2
Miss Pac, p	3½
Minn Honeyw	102
—N	
Nash	15¼
Natl Dist	27⅝
Natl Bisc	30⅛
Nat-l Cash	17½
Nat-l Dairy	15¾
Nat-l P Li	12¼
N Y Central	22⅝
North Amer	22⅜
Norfolk and W	—
Nort Pacif	17¾
—O	
Ohio Oil	11¾
Otis Elev	20¼
—P	
Packard Mot	4⅞
Paramount	4⅞
Pennsylvann	28⅛
J C Penney	78¾
Pullman Co	43
Pub Serv	43
Proc Gamble	52½
Pure Oil	9⅛
Puerto Rico	23¾
—R	
Radio Corp	7¼
Rep I Steel	18¼
Reynolds	54½
Royal Dutch	—
—S	
Safeway Sts	40
Sears Roeb	58
Simmons Co	14⅞
Soc Vacuum	12¼
St Paul, p	2⅝
So Pacific	19⅝
South Ry	9⅛
Stan Brands	15
Stand Gas	7¾
Stan N J	46⅜
Stan Oil C	35
Stewart War	12¼
Studebaker	4
Sun Oil	68½
—T	
Texas Co	20½
Texas Gulf	34⅝
Timken Roll	50½
—U	
Union Carb	61
U Pacific	101¾
Union Oil	18⅝
United Cor	5⅞
Uni Cor, pfd	42⅝
Unit Fruit	72⅛
U S Rubber	14⅜
U S Steel	43
U Aircraft	17⅞
U S Ind Alc	43¼
—V	
Vanadium	15
—W	
Warner Bros	5⅛
West Union	49
West Elec	65⅜
Woolworth	62¾
W Wrigley	77

CAMBIOS

Tipos de venta, al cierre ayer, en Bancos de esta capital:

New York, cable	1/10P.
New York, vista	1/10P.
Londres, cable	4.98¾
Londres, vista	4.98½
Madrid, cable	13.78
Madrid, vista	13.76
París, cable	6.66
París, vista	6.65
Italia, cable	8.26
Italia, vista	8.25
Bélgica, cable	17.00
Bélgica, vista	16.98
Alemania, cable	40.50
Alemania, vista	40.48
Toronto, cable	⅛P.
Toronto, vista	Par.
Hong Kong, cable	49.70
Hong Kong, vista	49.60
Amsterdam, cable	67.80
Amsterdam, vista	67.78
Buenos Aires, cable	26.85
Buenos Aires, vista	26.83
Suiza, cable	32.82
Suiza, vista	32.80

ORO
Compramos:
Cubano 1.62. Americano 1.63.
Vendemos PESETAS a 13.50.
Vidriera LA ISLA.
GALIANO y SAN RAFAEL.

BONOS DE CUBA

Cierre ayer, en New York, recibido por el hilo directo de Luis Mendoza y Compañía:

	Comp.	Vend.
Speyer, 5%	99	—
Speyer, 4½%	95⅞	97
Morgan, 5%	98¼	—
Morgan, 7½	94½	94¾
Obras Públicas	34⅛	—
Hav. Elec. Ry., 5%	—	—
Hav. Elec. Ry., 5%	—	—
Cuba Railroad, 7½	41¼	42½
Cuba Railroad, 5%	44¾	46
Cuba Northen, 5½	49⅞	50
Eastern Sugar	13¼	14
Manatí Sugar, 7½	19¼	27
Inte. Tel., 4½%	81⅞	83

MERCADO DE METALES

Cierre ayer, en New York, recibido por el hilo directo de Luis Mendoza y Compañía:

Cobre	7.87½
Oro en barra	35.00
Plomo	4.20
Manganeso	23
Níckel	35
Plata	65⅜
Lata	48⅜
Zinc	4.87½

CAMBIOS EN NEW YORK

Cierre ayer, en New York, recibido por el hilo directo de Luis Mendoza y Compañía:

Libra esterlina	4.98
Francos	6.64
Pesetas	13.76

UNDERWOOD
MAQUINAS DE ESCRIBIR
CASTELEIRO Y VIZOSO

THE BOSTON SURETY CO.
S. A.
FIANZAS INTACHABLES
Administrador General: MOISES MAESTRI
Manzana de Gómez 364-366 — Teléfono M-2517.
Garantizadas sus operaciones con Bonos de la República.

GODOY-SAYÁN
SEGUROS Y FIANZAS
(INSURANCE AND BONDING)
SEGUROS GODOY SEGURIDAD ECONOMIA SERVICIO
TELÉFONOS: M-9866. M-9867.
AGUIAR 77.
HABANA, CUBA

TABACO

El señor Francisco Sierra, de la firma Salvador Rodríguez and Company, de Tampa, compró ciento sesenta y cinco tercios de rezagos y bancos de la nueva cosecha de Partido.

También compró el mencionado fabricante de "habano puro" setenta y un tercios de tripas limpias de Vuelta Abajo, de la cosecha del año pasado.

Fabricantes locales están comprando lotes de cabezas de Partido y Vuelta Abajo, de la última producción.

Y otras firmas, manufactureras de de las pocas cantidades que de cosecigarrillos, se interesan por algunas chas anteriores quedan disponibles en el mercado.

LAS ENTRADAS DE RAMA

Por ferrocarriles y camiones entraron ayer en la plaza las partidas de tercios y pacas siguientes:

De Pilotos, para Calixto López y Compañía, 117.

De San Juan y Martínez, para Manuel García Pulido, 60.

De Ajiconal, para Calixto López y Compañía, 130.

De San Luis, de Pinar del Río, para la Cuban Land, 58.

De Mendoza, para Domingo Méndez y Compañía, 163.

De Puerta de Golpe, para Cano y Hermanos, 60.

De Río Seco, para Calixto López y Compañía, 219.

De San Juan y Martínez, para H. Duys y Compañía, 100.

De Consolación del Sur, para Sobrinos de Antero González, 67.

De Guane, para J. F. Padilla, 45.

De Placetas, para S. Ruppin Havana Tobacco, 128.

De Pinar del Río, para H. Duys y Compañía, 100.

De Consolación del Sur, para Cano y Hermanos, 32.

De San Juan y Martínez, para la Cuban Land, 91.

De Placetas, para Menéndez y Compañía, 59.

De Pinar del Río, para Calixto López y Compañía, 54.

De San Juan y Martínez, para Sobrinos de Antero González, 80.

Del mismo San Juan, para Calixto López y Compañía, 72.

De Puerta de Golpe, para Domingo Méndez y Compañía, 164.

De Consolación del Sur, para H. Duys y Compañía, 126.

De Mendoza, para I. Kaffenburgh Son, 48.

COMPRAS EN LOS CAMPOS

H. Duys y Compañía compraron en Vuelta Abajo la vega de Trujillo. Compra en tercios.

Calixto López y Compañía compraron en matules la vega "Guainacabo", y también la denominada "Natividad".

José Toraño y Compañía compraron la vega de los Barreras, también en matules.

En Las Villas siguen comprando vegas en matules los mercaderes de varias firmas de esta capital.

Los pensionados del Retiro Marítimo y el Sr. Coterillo

Réplica a su escrito-exposición al Prdte. de la República con relación a las contribuciones

Sr. Director del DIARIO DE LA MARINA.—Ciudad.

Señor: Rogamos a usted le dé publicidad en su muy leído DIARIO, a nuestra contestación o réplica a un escrito que también apareció en dicho DIARIO con fecha 14 del corriente, firmado por el señor Eusebio Coterillo, como Presidente de la Sección de Navegación de la Cámara de Comercio Cubana; y el cual estaba dirigido al Honorable señor Presidente de la República:

«En el monumental escrito-exposición ruega al Honorable señor Presidente de la República que deseche un proyecto de reformas a la vigente Ley del Retiro Marítimo, y dice ser inconstitucional el aumento de las contribuciones actuales del 3 al 5 por ciento a los obreros y del 1 y medio por ciento al 2 por ciento a los patronos, cosa que está prevista clara y terminante en la vigente Ley de la materia, y que hasta el presente, pese a la imperiosa necesidad de dicho aumento no se ha verificado todavía; también dice existir un déficit en la Caja de Jubilaciones de 22 mil pesos mensuales.

Es un deber de los Asociados, jubilados y pensionados del Retiro Marítimo, el participarle al señor Coterillo, que esos escritos no dan solución al problema que confronta nuestra Caja, he ahí el porqué de nosotros en pedir, todo lo contrario de dicho señor Coterillo, la inmediata reforma a la vigente Ley del Retiro Marítimo, que tan necesitada está de una total reforma, bien estudiada; lo cual pronto será un hecho.

Creemos que el señor Coterillo no estaba bien impuesto de las reformas que pronto se introducirán a dicha ley, si no, pensamos no hubiera malgastado su tiempo.

Entre las reformas que habrán de introducirse figuran en primer término la no reelección, una mayor responsabilidad administrativa para los delegados, solución de una manera viable y justa a las jubilaciones por excedencia, así como también una completa revisión de todos los expedientes, hecha esta por una comisión compuesta de siete miembros y el aumento de las contribuciones cosa esta imprescindible.

Con gracias anticipadas por dicha publicación, quedamos de usted atentamente, JOSE FRAGA, Presidente; PROSPERO A. DIAZ, Jr., Secretario.

Durante todo el jueves estuvo el mercado de Nueva York sostenido y con ligeras ofertas a 3.25 y 3.30

Los futuros han actuado con tono firme. Se rumoraba que los directores de la Bolsa del Azúcar fijarán un precio de liquidación de 2.50 a los contratos No. 1 de Septiembre

Quieto, pero sostenido, estuvo ayer el mercado de costo y flete. Había ligeras ofertas de Puerto Rico, para arribar a fines del presente, a 3.25 derechos pagados, y de Filipinas, para embarcar en agosto-septiembre, a 3.30. Los crudos de Cuba estaban siete puntos por encima de la cotización de septiembre, del contrato número 3 de la Bolsa del Azúcar de New York. Los refinadores ante las ofertas de Puerto Rico y Filipinas, adoptaron una actitud de espera.

Los Futuros: Estuvieron firmes. Había pequeña cantidad de compra por cuenta profesional, contra órdenes diseminadas de liquidación por cuenta de casas comisionistas. En general la tendencia advertida es de esperar acontecimientos en el mercado de costo y flete. Las ventas del contrato número 1 fueron solamente de 1,900 toneladas, y las del contrato número 3 sumaron 7,600.

El Refinado: Se mantuvo en su cotización de 5.10 centavos, siendo bastante buenas las extracciones.

Mercado de Londres: Después de haberse efectuado pequeñas ventas de crudos a flote, al equivalente de 0.81 libre a abordo Cuba, el mercado cerró con tono sostenido. Las cotizaciones de la Terminal al cierre, fueron como sigue:

	Cierre del 14	Cierre del 15
Agosto	4/2	4/3
Septiembre	4/3	4/3
Octubre	4/3	4/3
Diciembre	4/4	4/4
Marzo	4/6	4/6
Mayo	4/6	4/6
Mayo	4/7	4/7
Agosto	4/8½	4/8½

Movimiento de Azúcares: Según Willett & Gray el movimiento de los azúcares en los puertos del Atlántico, fué de esta manera:

Semana terminada en agosto 10	Toneladas
Arribos	44,988
Derretidos	40,144
Existencia en manos de Importadores	108,513
Existencia en manos de Refinadores	212,542

Igual semana año 1934	Toneladas
Arribos	31,000
Derretidos	38,000
Existencia en manos de Importadores	327,000
Existencia en manos de Refinadores	203,000

La Cuota de Cuba: La Administración de Ajustes Agrícolas «AAA» de los Estados Unidos de Norteamérica, hizo saber ayer que hasta el trece de los corrientes habían sido admitidas en aquella República, a cuenta de la cuota de importación 1.612,833 toneladas cortas de azúcar de Cuba, de las cuales 1.265,833 eran crudos y 347,000 refinado o de consumo directo. Esta cifra equivale aproximadamente al 87 por ciento de las cuotas, indicando a la vez, que sólo quedan 183,189 toneladas de crudos por admitir y solamente 61,000 de azúcar refinada o de consumo directo. Deduciendo del total de crudos unas 10,000 toneladas que hay «in bond», el total es de unas 173,000 toneladas; calculando el comercio azucarero que los refinadores han hecho todavía más extracciones de esos azúcares afianzados hasta dejarlos en una cifra no superior a 155,000 toneladas. Ello indicaría que, al 3 de septiembre poco o ningún azúcar de Cuba habrá disponible para entregarlo a cuenta de los contratos número 1 basados en azúcares cubanos «in bond». Créese que la Bolsa del Azúcar observa atentamente esta situación, corriendo rumores de que fijará un precio de liquidación próximo a 2.50c, ordenando el cierre, a ese tipo, de cuantas operaciones hay pendientes en dicho mes. Lo mismo puede decirse de diciembre aunque de momento nada s habla de fijarle tipo e liquidación. La Bolsa no ha definido su posición oficial todavía.

MERCADO DE GRANOS

Cierre ayer, en Chicago, recibido por el hilo directo de Luis Mendoza y Compañía:

Trigo:	
Septiembre	87½
Diciembre	89¾
Mayo	91¼
Maíz:	
Septiembre	77⅜
Diciembre	57⅛
Mayo	57⅞
Centeno:	
Septiembre	41½
Diciembre	44¼
Trigo de Winnipeg:	
Agosto	82⅝
Diciembre	—

GANADO

PRECIOS EN PIE

Precios pagados por compradores, entregado el vacuno en el punto de origen, y en esta capital el de cerda y lanar:

	Ctvs. Libre
Vacuno, a	3½
Cerda, de 7 a	8
Lanar, a	2½

LOS PRECIOS DE LA CARNE

Los precios que rigen en los Mataderos, son los siguientes:

	Ctvs. Kilo
Vacuno, a	16
Cerda, de 25 a	30
Lanar, de 15 a	20

MATADERO DE LUYANO

Se sacrificaron ayer, en el Matadero de Luyanó:

	Cabezas
Vacuno	86
Cerdos	28
Carneros	28

MATADERO INDUSTRIAL

Se sacrificaron ayer, en el Matadero Industrial:

	Cabezas
Vacuno	129
Cerdos	59
Carneros	25

CARROS ENTRADOS

No hubo.

MERCADO DE PIELES

Cierre ayer, en New York, recibido por Luis Mendoza y Compañía:

Septiembre	10.48
Diciembre	10.81
Marzo	11.13
Nuevo:	
Junio	11.43

MERCADO DE LONDRES

LONDRES, agosto 15 (por el hilo directo de Luis Mendoza and Cía).—El oro en barras se cotizó hoy en el mercado de Londres a 140 chelines, sin variación.

El dólar (cable) a $4.98 7|16.

No ha variado el tipo de descuento del Banco de Inglaterra.

Han sido adquiridas por cuenta ignorada las L465,000 en oro en barras que había disponibles en el mercado libre de Londres.

Los corredores de plata en barras señalan esta mañana pequeñas órdenes de venta recibidas de la India y la China, cotizándose a 29, baja de 3|16.

MERCADO DE MANTECA

Cierre ayer, en Chicago, recibido por Luis Mendoza y Compañía:

Septiembre	17.07
Diciembre	14.42
Mayo	12.77
Granel	16.20

PRECIOS DE LA BOLSA DE NEW YORK DE LOS AZUCARES CRUDOS PARA FNTREGAS FUTURAS

HABANA, AGOSTO 15 DE 1935.—Por el hilo directo de Luis Mendoza y Co.

CONTRATO NUMERO 1

Anterior	Meses	Abre.	Máx.	Mín.	Cierre
—	Mayo	—	—	—	—
—	Julio	—	—	—	—
2.38	Septiembre	2.40	2.45	2.40	2.45
2.49	Diciembre	—	—	—	2.56
—	Enero	—	—	—	—
—	Marzo	—	—	—	—

CONTRATO NUMERO 3

Anterior	Meses	Abre.	Máx.	Mín.	Cierre
2.14	Mayo	2.15	2.15	2.13	2.12
2.18	Julio	2.17	2.17	2.17	2.17
2.32	Septiembre	2.33	2.37	2.33	2.36
3.31	Diciembre	2.33	2.35	2.33	2.34
2.07	Enero	2.09	2.09	2.09	2.05
2.09	Marzo	2.10	2.10	2.08	2.07

COTIZACIONES DE AZUCARES

(APRECIACION DEL MERCADO POR LUIS MENDOZA Y COMPAÑIA)
HABANA, AGOSTO 15 DE 1935.—3 P. M.

AZUCAR CENTRIFUGA.	Anterior	Hoy
Costo y flete, New York	2.28	2.28
Cuota Americana en suspenso «LAB»	1.92	1.90
Cuota Americana. Retención «LAB»	1.82	1.80
Cuota otros Países «LAB»	0.80	0.80
Consumo local «LAB»	1.02	1.00
Cuatro cuotas «LAB»	1.50	1.49
Tres cuotas de embarque «LAB»	1.53	1.52

EVITE ACCIDENTES
VIAJANDO EN
TRANVIA

M.E.C.D. 2016

Iniciados los trabajos preliminares para la estadística de seguros que va a hacer la Secretaría de Comercio

Siguió ayer la subasta para la adquisición de útiles para ese Departamento. Formulada una denuncia contra la «United Fruit». Los empleados pueden votar libremente

(NOTAS DE LA SECRETARIA DE COMERCIO)

Ayer tarde, conforme habíamos anunciado, se llevó a efecto en la Secretaría de Comercio el acto de la continuación de la Subasta para la adquisición de efectos de escritorios, libros, talonarios e impresos de la expresada dependencia que serán utilizados durante el año fiscal de 1935-1936. Con tal motivo, a las tres de la tarde se reunió el Tribunal de la Secretaría integrado por el doctor Juan Rodríguez Arango, que actuó como Presidente, sustituyendo al señor Sub-Secretario; el doctor Francisco Pérez Ibarra, Jefe de la Sección de Personal Bienes y Cuentas, en comisión, como Secretario del Tribunal, y los señores Domingo Galindo, Pagador de la Secretaría y Alberto Carbonell, Jefe del Negociado de Materiales, como vocales, auxiliados por el doctor José Pérez Capitrot, Jefe de Despacho de la Sub-Secretaría; el señor Pedro Jiménez, Jefe de la Sección de Multas de la Inspección General, y el señor Joaquín Sánchez Bolio.

Concurrieron los siguientes licitadores: Kee Lok Sales Corp.; Carasa y Cía.; Cultural, S. A.; Benigno Alvarez; Rambla y Bouza; P. Fernández y Cía.; Fernández, Solana y Cía. y Seoane y Fernández.

El Tribunal procedió a la apertura de todos los pliegos de proposiciones y seguidamente empezó a confeccionar el estado comparativo de los precios, por renglones, elevando un informe al señor Secretario, doctor Beruff Mendieta recomendando la adjudicación a aquellas firmas que ofrecieron las cotizaciones más ventajosas.

ESTADISTICA DE SEGUROS

Actualmente se están preparando los trabajos iniciales de la Estadística de Seguros, habiéndose empezado por la rectificación de las direcciones de las Compañías. Con ese motivo, la Dirección de Seguros de la Secretaría de Comercio, ruega encarecidamente a los señores Presidentes, Directores y Administradores de las Compañías de Seguros y Fianzas faciliten a los señores Recopiladores de la Sección de Estadística que se identificaran debidamente con sus respectivos carnets, los datos referentes a nombres de las Compañías, Direcciones, nombres del Presidente Administrador y Director, y teléfono, y todos aquellos que verbalmente soliciten conforme a lo autorizado por la Dirección General de Seguros. Una vez que hayan sido rectificados todos esos datos preliminares, dichos Recopiladores visitarán nuevamente todas las Compañías, llevando los oportunos cuestionarios que contendrán los encasillados necesarios para la anotación de los datos que se requieren a fin de confeccionar la Estadística de Seguros de Cuba.

La Dirección de Seguros de la Secretaría de Comercio identificada siempre con cuanto sea de justicia y equidad, tendrá mucho gusto en atender las sugestiones que, con relación a estos trabajos, tengan a bien hacerles las Compañías de Seguros y Fianzas.

El Director de Comercio doctor Juan Rodríguez Arango ha dado traslado al Presidente de la Comisión de Ferrocarriles de un escrito dirigido a la Secretaría de Comercio, suscrito por el señor Fernando Riverón Delegado de esta Dependencia en Oriente, en el cual transcribe la denuncia hecha por el Presidente de la Cámara de Comercio de Santiago de Cuba contra la United Fruit Company por los manejos que esta realiza en el transporte de mercancías en los carros de esa Empresa, con grave de perjuicio para los comerciantes de aquella rica zona que se ven sometidos a una competencia desigual, ya que dicho ferrocarril no puede hacer transporte de mercancías sino únicamente de caña de azúcar.

El doctor Antonio Beruff Mendieta Secretario de Comercio ha pasado una comunicación a los Jefes de Negociados y Secciones de este Departamento informándoles que pueden hacer saber al personal todo de la Secretaría que con motivo del proceso electoral quedan en libertad, de acción para manifestarse públicamente en la política del país militando en el Partido que sea de su idiología sea cual fuere este, sin que por ello se tomen represalias contra ningún empleado de Comercio.

La Dirección General de Contabilidad de la Secretaría de Hacienda se ha dirigido a la Secretaría de Comercio, cmunicando que teniendo necesidad de ejercitar la acción real hipotecaria contra la Compañía de Fianzas «La Aurora S. A.» a virtud de no haber ingresado el importe de distintas incautaciones dictadas contra su garantía le es necesario se le remita al testimonio de la Escritura de Hipoteca; pidiendo en definitiva, que en consecuencia debe de revocarse a dicha Compañía la autorización que tiene concedida para realizar operaciones de afianzamientos.

En la reunión de la Comisión Nacional de Salarios Mínimos, celebrada el día 14 de los corrientes, y con motivo de que el Vocal señor Guiral y Moreno trató de la influencia del clandestinaje en la Industria y en el Comercio, sobre los problemas de los Salarios Mínimos, el doctor Juan Alemán Fortún, Sub-Director Técnico de Seguros y representante en dicha Comisión de la Secretaría de Comercio informó que este problema de clandestinaje industrial y comercial, ha merecido la mejor atención del Secretario de Comercio doctor Antonio Bruff Mendieta, a tal extremo, que el mismo tiene redactado un Proyecto de Decreto-Ley, que contiene sabias medidas, a fin de evitar ese clandestinaje que tantos perjuicios ocasionan a industriales y comerciantes de buena fe y al Estado. Las manifestaciones del doctor Alemán, fueron recibidas con agrado por la Comisión; tanto por lo que significa en sí la supresión del clandestinaje cuanto por la influencia de esa supresión el problema de los salarios; acordando la Comisión por unanimidad, ya propuesta de su Presidente el doctor José Antonio Taboadela remitir un mensaje de felicitación al doctor Antonio Beruff Mendieta por su acertada iniciativa y rogándole haga todo lo posible por que su proyecto sea rápidamente aprobado.

Nombrado muchos temporeros en la Sec. de O. Públicas

Continúa la reorganización del Departamento, de acuerdo con los créditos. Obras en Santa Cruz

(DE LA S. DE O. PUBLICAS)

Por la comisión designada para reorganizar el personal en los distintos departamentos, se está llevando a cabo el ajuste del mismo de acuerdo con los créditos, con que cuenta cada sector, y teniendo en cuenta las propuestas de los Jefes de los cargos que estimán deben de cubrirse.

UNA EXPOSICION AL SR. SECRETARIO.—Firmada por todos los periodistas que tienen a su cargo la información de la Secretaría, fué elevada ayer una exposición al señor Secretario, rogándole la reposición de los empleados del Departamento de Publicidad, señores Rafael Arroyo y Octavio Suárez. También se interesan por la empleada Sergia Núñez, de dicho Negociado, la que verían con agrado fuera repuesta, sino en la plantilla a la cual pertenecía, como temporera.

LOS EMPLEADOS TEMPOREROS REPUESTOS.—Ya han recibido sus nombramientos muchos de los empleados temporeros, que de acuerdo con la Circular del Secretario, estaban cesantes desde el primero de Agosto. Estos empleados que siguieron trabajando y que son repuestos, están recibiendo los nombramientos a mediados de mes, y como a los efectos del pago, no se indica que surtan efecto desde el primero de Julio, se encontrarán con una pérdida de días que han trabajado a pesar de estar cesantes, para que no se paralizaran los servicios, ni sufrieran demora. Esos empleados esperan que el señor Secretario dicte una resolución, para el pago de esos días, pues de no dar esas facilidades, las gestiones de cobro individualmente constituiría una duplicidad de trabajo, para los Negociados y para la Pagaduría.

SE REANUDARAN LAS OBRAS EN SANTA CRUZ DEL SUR.—El ingeniero señor Narciso Ruiz, que tiene a su cargo las obras de reconstrucción de Santa Cruz del Sur, acompañado del ingeniero Jefe del Negociado de Construcciones Civiles y Militares, señor Jorge Luis Echarte, departió extensamente con el Secretario del Ramo, sobre la próxima reanudación de las obras, que constituyen una urgente necesidad.

ENTREVISTAS CON EL SECRETARIO.—Distinguidas personalidades, visitaron ayer al señor Secretario de Obras Públicas, entre otras el teniente coronel Benítez, y los señores Raúl Menocal, y el doctor Gustavo Cuervo Rubio.

EL SERVICIO DE INTELIGENCIA.—Por el Jefe del Servicio de Inteligencia que viene actuando en las comprobaciones de pagos de jornales en las obras de bacheo, se ha rendido un informe, en el que presenta los datos del movimiento de jornales, por descarga de materiales en el chucho de Pueblo Nuevo, cuyo trabajo calcula en un valor de sesenta y seis pesos, por el cual se ha pagado $644.74, haciendo responsable de esa anormalidad al Jefe de los servicios que lo era el señor Francisco Peralta, y al Jefe de Negociado que certificó los servicios.

TRABAJOS FUERA DE LOS TALLERES.—También ha informado que en la inspección hecha en los talleres, se ha comprobado que se han pagado más de dos mil pesos, por trabajos de reparación de material del Departamento, en lugar de hacer esos trabajos en los talleres del mismo.

OBRAS DE DRAGADO EN CIENFUEGOS.—Por el señor Secretario de Obras Públicas, se autorizó la variación de lugar que solicitaban los contratistas de las obras de dragado, a ambos lados del muelle de hierro de los Ferrocarriles Unidos, en el puerto de Cienfuegos, para descargar los materiales procedentes de dichos trabajos. Ultimados todos los detalles las obras darán comienzo a la mayor brevedad.

AUTORIZACION A LA HAVANA ELECTRIC.—Por el ingeniero Jefe de la ciudad, se ha autorizado a la Havana Electric Co., el cambio de instalación del tendido, en la Calzada de Jesús del Monte, esquina a Estrada Palma, en cuyo lugar se realizan algunas obras, para dar más facilidades al tránsito.

Niega Inmigración las afirmaciones de una Sra. panameña

Se le dieron facilidades y casi estuvo en situación de turista. Trámite de ley

En un estimado colega se ha publicado una información que envió desde la ciudad de Panamá, la señora Magdalena González, en la que a modo de denuncia expone y relata su detención en la Habana, por las autoridades de Inmigración, que la confinaron en Tiscornia hasta que se reembarcó para su país, diciendo que le cobraron 15 pesos, por derechos extraordinarios.

Ayer visitamos al doctor Alvarez Montano, Segundo Comisionado Director de Inmigración, para conocer este hecho, pues según aparece la mencionada señora es esposa de uno de los oficiales del crucero norteamericano "Richmond", bien conocido en nuestro puerto y quien anuncia enviar su protesta.

El doctor Alvarez Montano, con el manifiesto a la vista, se sirvió informarnos que efectivamente la señora Magdalena González, que es de nacionalidad panameña, llegó a la Habana como pasajera de trasbordo para Key West, siguiendo inmediatamente viaje a dicha posición norteamericana, por lo que en ese viaje no tuvo inconvenientes en desembarcar en la Habana, dada su mayoría de edad y su condición de transeunte.

Cuando dicha señora regresó a la Habana, procedente de Key West, el día 5 de abril retropróximo, para hacer combinación con un barco de la Dollar Line para ir a Panamá, fué requerida por el inspector de Inmigración que despachó al buque para que mostrara la autorización marital para viajar sola, y al no mostrarla, y no llenar otros pormenores de la Ley de Inmigración, se dispuso su ingreso en el Campamento de Tiscornia, lo que se efectuó de noche.

Al siguiente día la señora González, mostró deseos de visitar al Cónsul de Panamá en la Habana, y fué complacida, siendo acompañada en su visita a la ciudad por un empleado de Tiscornia, toda vez que dicha señora pidió que no la acompañara un vigilante uniformado para no dar la sensación de que estaba detenida.

La señora González, siguió diciendo el doctor Alvarez Montana, continuó durante los días que permaneció en Tiscornia, visitando en las horas que tuvo por conveniente, la ciudad, realizando toda clase de gestiones y sólo se recuerda que comiera una sola vez en Tiscornia, pues en otras ocasiones lo hizo en restoranes de la urbe.

Afirma que en ningún momento ni el cónsul de Panamá, ni el de los Estados Unidos, interpusieron gestiones de ninguna clase para que la señora González quedara en libertad, y una vez que el buque donde iba a embarcar, uno de los de la Dollar Line, estuvo en puerto, se hizo el traslado oficial del Campamento a bordo, cobrándose a la compañía Dollar Line, y no a la pasajera, las cuotas por servicios extraordinarios de la conducción de la viajera.

Finalmente, el doctor Alvarez Montano nos dijo, que ignora si por la Dollar Line se hayan cobrado los gastos que ocasionó el reembarco de dicha pasajera, pero asegura que con la viajera se cumplieron sencillamente las reglas determinadas de la Ley de Inmigración y las de cortesía hacia una mujer casada que para ser admitida libremente en Cuba, carecía de la autorización marital, y ello fué todo.

DEL NEGOCIADO DE CALLES Y PARQUES.—Atendiendo a las órdenes recibidas, el Negociado de Calles y Parques, remitió al ingeniero Jefe de la Ciudad, los proyectos y presupuestos, para la reparación de las calles Paz, entre Buenos Aires y Balaguer; y San Anastasio, entre San Mariano y Carmen.

REPARACION DE UN PUENTE.—Fué elevado a la aprobación del Secretario el proyecto de reparación del puente situado sobre el río Bacuranao, y el presupuesto de estas obras, y las del puente «Salomé» situado también en el citado río.

PERMISO CONCEDIDO POR LA JEFATURA DEL DISTRITO.—Se ha concedido, al señor Ramón Secades, los permisos solicitados para las obras de reparación de una nave, en el kilómetro 47, en la carretera de Güira de Melena a la playa del «Cajío», y las de la casa, sita en Martí, número 73, en dicho pueblo.

DEFUNCIONES

José Trujillo Lueito, blanco, 4 días Hospital Maternidad, Sífilis hereditaria.

Clementina del Castillo, blanca, 48 años, Infanta 28, Insuficiencia mitral

Miguel Angel Prats, blanco, 37 días, Figueroa 21, Coqueluche.

Amado Fernández, blanco, 77 años, Hospital Mercedes, Perforación intestinal.

David Puentes, blanco, 55 años, Quinta Castellana, Cáncer laringeo.

Elia Hernández, blanca, 20 años, Cerro 440, Obstrucción intestinal.

Norma Santa Cruz, negra, 6 meses San Miguel 205, Convulsiones.

Juana de León, blanca, 80 años, H. número 5, Reparto Batista, Arterio Esclerosis.

Guillermo Cabrera, blanco, 1 año, J. Peregrino 50, Meningitis simple.

Amín Tabrane, blanco, 11 años, Cerro 440, Insufiencia hepática.

Teresa J. Valladares, blanca, 11 meses, Estrella 171 A. Gastro enteritis aguda.

José Manuel Molina, blanco, 67 años, Hospital G. García, Prostatitis.

Eloisa Loys Pérez, blanca, 50 años San Rafael 252, Embolia cerebral.

Eufemia Montesino, blanca, 97 años Zaldo 18, Arterio esclerosis.

Antonio Leoncio Alvarez, blanco, 43, Quinta La Benéfica, Cáncer de la Faringe.

Caridad Durán Arez, blanca, 6 meses, San Carlos 27, Toxi infección intestinal.

Constantino Pérez blanco, 1 día, Teniente Rey 38, Persistencia del agujero botal.

Florinda Acevedo, blanca, 68 años Figueroa 22, Neoplasia hepática.

Francisco Dieppa, blanco, 63 años, Quinta Canaria, Hemiplegia.

Fidelina Sousa, blanca, 2 años, H. Municipal, Colitis.

Alfonso Casas, blanco, 8 meses, Novena 6, Enteritis.

Dolores Rodríguez, mestiza, 71 años, Asilo Nacional, Arterio esclerosis.

Isabel Torres, blanca, 93 años, Asilo Nacional, Arterio esclerosis.

María Bárbara González, blanca, 95 años, Real 27, Calvario, Arterio esclerosis.

La Junta Nacional de Sanidad se ha dirigido al Jefe del Estado dándole cuenta de las necesidades urgentes

Confirmando nuestra anterior información, el Director del Ramo, doctor Domingo F. Ramos, eleva un extenso informe. Existen en Ciego de Avila, 4,553 atacados de paludismo

(INFORMACION DE LA SECRETARIA DE SANIDAD)

Ayer, jueves, celebró sesión la Junta Nacional de Sanidad. En ella fué escuchado, leído por él personalmente, el informe que el presidente de dicho organismo y Director de Sanidad dirige, por conducto reglamentario, al señor Presidente de la República, en relación con las epidemias de poliomielitis y fiebre tifoidea y la falta de créditos para atenderlas y combatirlas.

Seguidamente se consideró el estado sanitario de la ciudad de Camagüey, acordando recomendar la pavimentación de sus calles y la terminación del alcantarillado, así como la desinfección de las aguas del acueducto para evitar la propagación de la fiebre tifoidea.

4.553 PALUDICOS EN UN PUEBLO.—Según los informes remitidos por el Jefe local de Sanidad de Ciego de Avila en este término municipal existían ayer 4.553 atacados de paludismo.

ALCANTARILLADO DE UNA CALLE.—Nuevamente se dirigió ayer el Secretario de Sanidad al de Obras Públicas rogándole se proceda a la construcción del alcantarillado de la calle Máximo Gómez, en la ciudad de Cienfuegos.

LA COLEGIACION DENTAL.—En el recurso de apelación establecido por el doctor José María Reposo, dentista de esta capital, contra la resolución de la Dirección de Sanidad que le clausuró recientemente su gabinete dental por no estar colegiado conforme a lo dispuesto en el decreto 2378 de 25 de octubre de 1933, publicado en la Gaceta Oficial de 28 del mismo mes y año, el letrado consultor de la Secretaría de Sanidad, doctor Rivero Agüero, ha recomendado al Secretario del ramo «que deje sin efecto la colegiación de los cirujanos dentistas a fin de equipararlos en el goce de sus derechos dentro del ejercicio profesional al resto de los demás que pertenezcan o distintas facultades; una vez dictado el correspondiente decreto-ley y aprobado por el Consejo de Secretarios deberán dictarse las órdenes oportunas a fin de que la referida clausura quede sin efecto por ser un acto de justicia».

CONTRA UNA SOLICITUD.—La Consultoría Legal de la Secretaría de Sanidad ha rendido un informe oponiéndose a la pretensión de la Cámara de Acueductos de Cuba solicitando la promulgación de un decreto-ley para resolver el problema del pago de los adeudos por el cánon de agua y manifestando—dicha Consultoría legal—que en el artículo 42 del Decreto 66 de 3 de enero de 1934, se fijan perfectamente los derechos y obligaciones de las empresas de acueductos, de los propietarios, inquilinos y ocupantes de casas. En dicho propio decreto 56 se regula la forma de cortes de agua y la restitución del servicio cuando la Secretaría de Sanidad lo estime de carácter urgente.

RECURSO CON LUGAR.—Por la Consultoría legal se declaró ayer con lugar el recurso interpuesto por el señor Federico Porro, administrador de la Compañía Cubana de Electricidad, sobre la licencia que se le exigió para la tienda de efectos eléctricos en la calle J. A. Saco número uno, en Santiago de Cuba.

DADA DE ALTA.—Según informó ayer a la superioridad el Jefe local de Bayamo dió de alta a la niña Ofelia Sánchez, vecina de aquel término, la cual padeció poliomielitis anterior aguda.

LESIONADOS POR PERROS.—Américo Molina, de Neptuno 50; Josefa García, de Zanja y Manrique; Mario de la Nuez, de Zaldo 19 y Enrique Noriego, de Baratillo 1, fueron ayer sometidos al tratamiento antirrábico por haber sido lesionados por perros al parecer atacados de rabia.

LICENCIAS—Solicitaron ayer licencia para abrir comercios, los señores Manuel Calvo, de Salud 20 venta de pescado; Motor Fuel Co., Dolores, entre 16 y Línea, tienda de venta de combustibles; y Rafael Mugno, en Monte 263, fábrica de envases de cartón.

García del Pino se retractó de sus declaraciones a favor de Martínez Méndez, acusándolo de modo directo

Sostuvo que fué él quién asesinó a Ramona la Valenciana. El Teniente de la Policía Leandro Rodríguez cree que ambos mataron a la anciana. Absueltos tres acusados de un asalto

La primera sesión del juicio de la causa contra Agustín García del Pino —conocido por "La Viejita"—y Bonifacio Martínez Méndez, por robo con ocasión del cual resultó homicidio, fué sensacional, no solamente porque García del Pino se retractó de sus manifestaciones anteriores en las cuales había proclamado la inocencia de Martínez Méndez, sino porque lo acusó directamente y llegó a confesar que entre ambos existían relaciones de índole especialísima, habiéndolo obligado el citado Martínez Méndez a coadyuvar con él en la obra del crimen, no matando él—García del Pino—, a Ramona "La Valenciana", pues, dijo, sólo Martínez Méndez fué el que le dió el hachazo, privándola de la vida, pero sí obligándole a realizar actos posteriores tendientes a que el delito no se descubriera. Bonifacio Martínez Méndez, por su parte, negó toda participación, explicando que fué a casa de Ramona La Valenciana, que, como se sabe, está en el reparto El Moro, para trabajar en la limpieza de la misma, dándole García del Pino, que era protegido de dicha anciana, en pago de su labor, piezas de madera y otros objetos, así como dos rejas de hierro viejas que allí había. Martínez Méndez hizo protestas de su inocencia y dijo que no se explicaba por qué lo acusaba García del Pino, y a preguntas de su defensor. doctor Enrique Manuel Morúa Delgado, expresó que las manifestaciones que García del Pino había hecho en la Cárcel, eximiéndole a él de toda responsabilidad, no fueron hechas de acuerdo ambos, sino libre y espontáneamente por el repetido García del Pino, y que no se enteró de ellas sino con mucha posterioridad. n oexplicándose por qué se retracta ahora.

Después de la prueba de confesión de los procesados, comenzó la prueba testifical, con la declaración del Teniente de la Policía Nacional, Leandro Rodríguez, quien actuó desde las primeras diligencias, habiendo llegado con sus investigaciones a la comprobación de la culpabilidad de ambos procesados, aclarando, a pre[illegible] doctor Morúa Delgado, que lo que sabe y lo que puede afirmar es por lo que le dijo García del Pino, que le confesó que Martínez Méndez fué el que mató y él.—García del Pino—, coadyuvó después del crimen a que no se descubriera, habiendo ambos vendido algunas pertenencias de la anciana, y tomado posesión de su casa, infiriendo, lógicamente, añadió, que los dos son culpables en el mismo grado, aunque él no pudo comprobarlo por investigaciones directas, sino, repitió, por el dicho de García del Pino.

Después declaró María Rodríguez, vecina de Ramona "La Valenciana", quien también acusó a los procesados, no porque los hubiera visto matando a Ramona La Valenciana, sino por sus actos posteriores, pues se apoderaron de la casa, vendieron algunas pertenencias y le dijeron que Ramona se había embarcado para Filadelfia, añadiendo que a la mañana siguiente del crimen al primero que vió en la casa fué a García del Pino, llegando a la misma, por la tarde, Martínez Méndez. Aseguró que ella sospechó siempre, sobre todo al notar que el pozo de la casa se despedía muy mal olor, estando el pozo tapado con escombros y muebles de la anciana, por lo que dió parte a la Policía, que actuó en el acto.

Afirmó, también, que Ramona La Valenciana, vivía sola, que protegía a García del Pino, quien acostumbraba a pernoctar en la casa y que se le calculaba tener algún dinero.

Hoy seguirá el juicio, a las dos de la tarde.

ABSUELTOS LOS TRES ACUSADOS DEL ASALTO AL TEATRO "CAMPOAMOR"

Gaspar Agüero Soto, Juan Manuel Valdés Borroto y Armando Gil Juarros, los tres procesados a quienes se imputaba el asalto y robo en el teatro Campoamor, en Febrero de este año, han sido absueltos por la Sección Segunda de la Sala de Vacaciones, previa la [illegible] del Fiscal para Agüero y Gil, aunque sostuvo en cuanto a Valdés Borroto, para quien interesó, al igual que antes lo hacía para los otros dos encausados, la pena de seis años, diez meses y un día de presidio mayor, por robo; y un año, ocho meses y veintiún días de prisión correccional, por disparos, acordando el Tribunal fallo absolutorio, como antes decimos y la inmediata libertad de los tres, mediante providencia que se llevó a efecto inmediatamente.

Los defensores de Agüero y Gil, doctores Alejandro Llovet y Carlos Jiménez de la Torre, no tuvieron que informar, ya que el Fiscal retiró la acusación contra sus patrocinados, pero sí hizo el doctor Enrique Rodríguez Narezo, defensor de Valdés Borroto, para quien, repetimos, sostuvo el Fiscal la acusación, llevando al convencimiento al Tribunal de que no participó en los hechos, con el resultado que ya hemos dicho.

LOS CASOS QUE URGENCIA RESOLVIO AYER.— Condenados: Francisco Columbié Martínez, a dos años y seis meses de prisión, por el asalto, en unión de varios desconocidos, al círculo político "Amigos de Panchito Díaz". José Martínez Sánchez, por propaganda subversiva, a seis meses de prisión. Manuel Castro Gómez y Juan Ravelo Estévez, a multa de 31 pesos, por portación de armas sin licencia. Y fué absuelto Alberto Hatuey, de dicha portación de armas.

Dicta la Audiencia una circular en la que trata de garantizar bien el sistema de la responsabilidad civil

En ella, con la ponencia del Magistrado Dr. Juan Manuel Navarrete, se desestima la queja del Ministerio Fiscal. Señalados para hoy tres juicios de mucho interés público

Importante resolución que debe ser conocida por todos ha dictado ayer la Sección Segunda de la Sala de Vacaciones de la Audiencia, con la ponencia del Magistrado Dr. Juan Manuel Navarrete, sobre la constitución de las fianzas de terceros civilmente responsables en este caso, en causa por imprudencia temeraria seguida contra Gerardo Navarrete Fariñas y Bonifacio Lastra González, empleados a sueldo de las empresas de Omnibus Aliados y Havana Electric Railway Company, respectivamente, siendo perjudicado Rafael Suárez Cárdenas, que resultó lesionado, tardando en sanar treinta y siete días, los mismos que necesitó de asistencia médica y estuvo impedido de dedicarse a sus habituales ocupaciones, sin otras consecuencias.

Dichos Navarrete y Lastra prestaron la fianza que les fué señalada para gozar de libertad provisional y, asimismo, prestaron fianza, «para asegurar las responsabilidades civiles que pudieran corresponderles», mediante pólizas de compañías autorizadas al efecto, una, The Royal Surety and Insurance Company Inc. y la otra, La Alianza, y como resultara de la instrucción sumarial la responsabilidad civil subsidiaria de las citadas empresas, el Fiscal interesó la formación de pieza separada para tratar de esa responsabilidad civil subsidiaria, la que negó el Juez, por el fundamento de haber prestado los procesados fianza para garantizar esas responsabilidades civiles, por lo que el citado Ministerio estableció recurso de queja, el que ha sido resuelto en contra de su petición, declarándose, por consiguiente, sin lugar la citada queja, disponiéndose que vuelva la causa al Fiscal por el término legal para el trámite de calificación a su cargo.

Los fundamentos del Tribunal, que estuvo integrado por los Dres. Leopoldo Meruelo, Juan M. Navarrete y Gonzalo Alvarado, son los siguientes: «Que según el claro texto del artículo 16 del Código Penal, toda persona responsable criminalmente de un delito, lo es también civilmente, y aunque el artículo 19 del citado Código hace extensiva la responsabilidad civil a las empresas dedicadas a cualquier género de industrias, por los delitos en que incurrieron sus dependientes o empleados, esa responsabilidad es subsidiaria, o séase la acción, responsabilidad o pretensión se coloca después de otra principal, mas claro, en segundo lugar, por lo que las disposiciones contenidas en los artículos 619 y 615 de la Ley de Enjuiciamiento Criminal, sobre la formación de la pieza separada, para exigirle fianza a la entidad que resulte indicada como tercero civil responsable y en subsidio o en su defecto, embargarle bienes, ha de entenderse necesariamente condicionada a que el responsable principal no lo hubiere hecho, por la sencilla consideración de que no pueden exigirse a la vez dos fianzas para responder a una misma cosa o para garantizar una misma responsabilidad; aparte, de que como se ha dicho es SUBSIDIARIA y por tanto sólo puede exigirse en el caso de que el obligado principalmente no lo hubiere hecho; sin que a ello obste la alegación del Fiscal, de que pudieran ser canceladas las pólizas presentadas, por distintos motivos que señala, porque calificadas las mismas como bastantes, debió recurrir contra esa calificación porque además se trata de Compañías de reconocida solvencia económica y porque pudiera también ocurrir que caso de haberlas presentado los indicados como responsables civilmente y en subsidio se presentaran las dificultades que señala el Fiscal y por tanto, en nada mejoraría la situación del perjudicado».

EL JUICIO CONTRA AGUSTINA LEON.—Una vez más ha sido señalado, para esta tarde, a las dos, por la Sección Primera de la Sala de Vacaciones de la Audiencia, el juicio de la causa contra Agustina León Blanco, por la muerte de Enrique López Rosas, en la casa de San Luis y Correa, en la Víbora. Todas las probabilidades son las de que el juicio, que se ha suspendido tantas veces, comience aunque no pueda terminar en un solo día. El Fiscal, como en repetidas ocasiones hemos dicho, pide para Agustina catorce años, ocho meses y un día de reclusión, por homicidio, sin circunstancias, y el defensor, Dr. Carlos M. Palma, la absolución por legítima defensa. Las asociaciones femeninas concurrirán al acto para prestar aliento y ayuda a Agustina.

EL PROCESO CONTRA EVELIO MARTINEZ.—También está señalado para esta tarde, el juicio contra Evelio Martínez, por la muerte de Ramón Verdés, en la finca San Ramón, Caraballo, en Febrero de este año, juicio que también se ha suspendido varias veces. El Fiscal pide veinte años de reclusión, por homicidio con agravante, y el acusador particular, Dr. R. V. Perdomo, pena de muerte, por asesinato, lo que significa que juzgará a Martínez un tribunal de cinco Magistrados. La defensa, que ostenta el Dr. Silvio Sanabria, que se le absuelva por legítima defensa. Conoce del asunto la Sección Primera de la Sala de Vacaciones.

LA MUERTE DE LA FAMILIA DE LA CAL.—Y, ante la propia Sección seguirá esta tarde ,el juicio contra Pedro Bouza, por la muerte de la familia de Félix de la Cal. Proseguirá la prueba testifical, que es difícil que termine pues aun quedan numerosos testigos por declarar, aunque muchos pueden ser renunciados por las partes que intervienen en el juicio.

Hace falta regular el tránsito de un modo muy cauteloso

Una polémica en torno a las Vías de Preferencia. Un reglamento sintético

LOS PROBLEMAS DEL TRANSITO
(Contestando al Dr. Carlos Alzugaray)

Mi último trabajo de la «Sección de Urbanismo» lo dediqué al tránsito, con motivo de los últimos accidentes desgraciados acaecidos y que se vienen multiplicando de un modo alarmante.

Dicho trabajo fué bastante amplio y conciso y el mismo ha sido replicado por el doctor Alzugaray en forma que tal parece que él y yo estamos en desacuerdo sin estarlo en lo que representa ser una necesidad indiscutible, de que se deben tomar nuevas y más drásticas medidas para que los accidentes aminoren a lo inevitable y para que los que están obligados al cuidado y atención de este servicio, extremen toda su acción para mejorarlos y hacer cumplir al pie de la letra tanto las disposiciones vigentes como las que fuesen necesarias ser dictadas.

Los lectores del DIARIO DE LA MARINA que hubiesen leído mi referido trabajo de «Urbanismo» y luego la réplica que del mismo hace el doctor Alzugaray, tengo la seguridad que como si se tratase de discifrar un geroglífico, han estado buscando qué diferencia existe entre mis apreciaciones en «Urbanismo» y las que el doctor Alzugaray refiere en su réplica.

Como no sea en lo que a las «Vías de preferencia se refiere» estamos perfectamente de acuerdo ambos, esto es, que el Reglamento actual del Tránsito es muy extenso y que puede ser recopilado en forma muy corta, modificado en la forma que sea necesaria y circulado en tipo de cartilla que pueda ser colocado también en garages, talleres de reparación, estaciones de venta de gasolina, ventas de automóviles, etc. etc.

Por tanto huelga toda contestación a estos particulares, en que estamos de acuerdo ambos autores y sólo me voy a referir a lo que a las «Avenidas de preferencia» se refiere.

Insisto en que estas Avenidas de preferencia existen perfectamente determinadas en el tránsito de la ciudad de la Habana, hasta tanto que sean trazadas otras nuevas de la magnitud a las que el doctor Alzugaray se refiere como que no existen en Cuba y por lo que él señala media un abismo entre lo que yo califico con ese nombre y lo que técnicamente corresponde, que no teniéndolas ni pudiéndolas construir tenemos que conformarnos con las actuales.

Yo sigo afirmando que en el tránsito de la ciudad de la Habana son «Vías de preferencia», en las distintas zonas en que están situadas, las calles siguientes:

Calzada del Vedado, Calle de la Línea, Calle 17, Calle 23 y Calzada de Zapata.

Avenida del Malecón, Calzada de San Lázaro, Calle de Neptuno, Calle de San Rafael, Zanja y Calzada de la Reina.

Calzada de Belascoaín, Calzada de Galiano, Calle del Prado, Calle de Zulueta y Calle de Monserrate.

Calle de O-Reilly, Calle del Obispo, Calle de Obrapía, Calle de Lamparilla, Calle de Amargura, Calle de Teniente Rey, Calle de Muralla, Calle de Sol y Calle de Luz.

Todas estas vías tienen tránsito preferente y el hecho que señala el doctor Alzugaray que no se concibe una Avenida de esa clase sin que esté marcada en toda su extensión con signos o rayas y palabras en el pavimento que así lo demuestren, no quiere decir que estas vías no sean de tránsito preferente.

Efectivamente, en estas vías preferentes, debían existir esas señales que expresa el compañero Alzugaray y que no existen porque las consignaciones que debían figurar en los presupuestos para atender este servicio público, están en blanco y en consecuencia dicha falta es real y cierta.

No puedo negar ahora ni tampoco lo niego en mi trabajo de «Urbanismo», en el que especialmente lo cito de distintas maneras, que es cosa cierta: que todos contemplamos constantemente cómo los conductores de vehículos atraviesan y entran en estas vías con excesiva velocidad y de un modo desordenado, dando lugar con ello a los serios accidentes que se ocasionan y a que nadie en realidad las respete. (1)

Y para terminar, para no cansar a los lectores, parodiando al doctor Alzugaray, sólo diré refiriéndome a las «lucecitas de colores y semáforos indicadores del tránsito», de que desgraciadamente éstos son muy pocos y que lo que es necesario es que se multiplicasen los mismos; pero haciéndolos funcionar de una manera más técnica, en forma de que resultase la unificación del tránsito en las mismas direcciones como sucede en todas las grandes ciudades en que este servicio está rígidamente atendido.

No cabe duda alguna, por tanto, que efectivamente estamos atrasados en esa materia; pero más que por carencia de disposiciones que sean eficientes, por la falta de consignaciones para estos materiales y preparación técnica de su funcionamiento.

Francisco Andreu.

(1) Eso precisamente es lo que constituye la indisciplina que cito en «Urbanismo» y que hace aparecer como letra muerta lo que es efectivo y práctico.

EL GENERAL GARCIA CAÑIZARES.—Con el Presidente de la República celebró una entrevista, ayer de mañana, el General Santiago García Cañizares.

Se ha informado que esta conferencia está relacionada con las gestiones que viene realizando el señor García Cañizares, para unificar los intereses de todos los veteranos de la Independencia.

Disposiciones dictadas por la Stria. de Agricultura para hacer declaración jurada sobre las cosechas del café

La oficina del Instituto del Café dá a conocer el contenido de las Reglas dos y quince que permiten la aplicación del Decreto-Ley número 63. Texto de dichas disposiciones

La Oficina del Instituto del Café, que radica en la Secretaría de Agricultura, dió ayer a la prensa el contenido de las reglas dos y quince de las disposiciones que permiten la aplicación del Decreto-Ley 63. Dice así:

«Regla número dos: Para las declaraciones juradas. Toda persona natural o jurídica que después del día treinta de Julio de 1935, coseche café en terreno propio o ajeno, ya sea el café de su propiedad o lo tenga vendido o gravado, total o parcialmente, estará obligado a hacer una declaración bajo juramento, de la cantidad de café que haya cosechado o de la cantidad que le haya producido cada una de las pasas o recogidas parciales.

«Cuando un cosechero venda su café en cerezo o maduro el comprador hará la declaración bajo juramento.

«La declaración mencionada en esta regla se hará en todo caso dentro de los quince días siguientes a la fecha en que el café esté completamente seco.

«La declaración jurada se hará en el modelo número 1-A, que facilitará el Instituto Cubano de estabilización del café y que podrá obtenerse por los interesados en las delegaciones del Instituto, Alcaldías de Barrio y Puestos de la Guardia Rural.

«En cada declaración se expresará: A. El nombre y dirección de la persona, natural o jurídica. B. El lugar de donde dicho café hubiere sido producido, expresando la localidad, barrio y finca, municipio y provincia, y C. La cantidad de café, en cáscara o en pergamino expresada en quintales y libras o en libras cuando no llegue a aquella cantidad.

«El modelo se llenará por triplicado con tinta o lápiz tinta expresándose claramente en ello todos los conceptos que en el mismo se expresen, sin omitir ninguno de ellos. La declaración será ratificada y jurada ante un notario público o ante el Presidente o Secretario del Instituto Cubano de Estabilización del café o el de sus Delegaciones.

«De los tres modelos señalados en esta regla, el original (color blanco) quedará en poder del interesado; el duplicado (color azul) será enviado a la Secretaría del Comité Ejecutivo del Instituto por el funcionario que firma la ratificación dentro de las veinticuatro horas siguientes; y el triplicado (color rosado) quedará en poder de la Delegación donde fuese hecha la declaración y si no la hubiere se remitirá a la Secretaría del Instituto. Cuando la ratificación sea hecha ante un Notario público, éste remitirá el duplicado y el triplicado, directamente, a la Secretaría del Instituto.

«Todo dueño de café descascarado o sin descascarar de la cosecha de 1935 a 1936, queda obligado a retener la cuarta parte de la cantidad total de que fuere propietario.

«Cuando se trate de café descascarado retendrá la cuarta parte de cada una de las clases de café, de conformidad con la clasificación establecida, por las reglas dictadas.

«Todo tenedor de café que dejare de hacer la declaración jurada o que al hacerla no se ajustare a la verdad, en relación con lo dispuesto en los artículos primero, segundo y tercero, del decreto ley 63 de fecha cinco de julio de 1935, publicado en la Gaceta Oficial del día ocho del mismo mes y año, será castigado por el Juez Correccional correspondiente con multa de doscientos a quinientos pesos o con pena de dos a seis meses de arresto o con ambas penas, conforme a lo dispuesto por dicho decreto ley sesenta y tres de 1935.

«En todo caso de condena se dispondrá también el decomiso del café, que quedará bajo la jurisdicción del Instituto Cubano de Estabilización del Café.

«Además de los funcionarios empleados del Instituto, cualquier persona natural o jurídica puede hacer las denuncias con las infracciones a que se refiere el párrafo primero de esta regla.

«Siempre que en un Juzgado Correccional existiera una denuncia por infracción de lo preceptuado en esta regla, el Juez Correccional estará en la obligación de dar conocimiento al Instituto con antelación al día de la celebración del juicio, a fin de que si el Instituto lo estimare procedente nombre algún funcionario o abogado que lo represente en el acto del juicio».

Cuando los propietarios no hubieren exportado el café correspondiente al 25 por ciento:

Los propietarios de café que no hubieren exportado el 25 por ciento retenido, según lo dispuesto en el artículo octavo, noveno y décimo del Decreto-Ley número 63, de cinco de Julio de 1935, estarán obligados a depositarlo en los Almacenes que designe el Instituto, el cual podrá tomar las medidas necesarias para asegurar y realizar, en el espacio de tiempo que estime oportuno la exportación de dicho café.

Si algún propietario se encontrare realizando las gestiones para la exportación cuando el Instituto acordare realizarlo podrá continuar haciéndolas, sin que por ello deje de cumplir lo dispuesto en esta Regla, y en este caso el Instituto, también hará las gestiones para la exportación, obligándose el interesado a remitir sus muestras a dicho organismo. Si el Instituto concertase la operación de venta antes que el interesado, se lo pondrá en conocimiento para la vía más rápida, haciéndole saber el precio que se ha concertado, así como también que los gastos de transporte, almacenaje, seguros, flete, comisión y algún otro gasto que se origine por este concepto será por cuenta del mismo y todos los demás detalles pertinentes.

Siempre que el Instituto concierte una venta de café será a base de crédito confirmado por el importe total del café vendido y dicho crédito será garantizado por un banco de la República con pago a la entrega de los documentos acreditativos de haberse realizado el embarque. El interesado recibirá el importe del café vendido al efectuarse la operación de embarque, previo descuento de los gastos que por el mismo se hayan efectuado.

El café que se deposite en los almacenes especificados en esta regla, tendrá que estar descascarado y envasado en sacos debidamente apropiados para la xportación.

Los infractores de esta regla incurrirán en las penalidades señaladas en el artículo II del Decreto-Ley número 63 del circo de Julio de mil novecientos treinta y cinco.

Celebró sesión la Comisión Técnica de Jornal Mínimo

Todo servicio prestado por el Estado debe ser pagado por éste. Protestan las obreras costureras

(DE LA S. DEL TRABAJO)

La Comisión Técnica de Salarios Mínimos celebró sesión ayer en la Secretaría del Trabajo, dándose por enterada del escrito presentado por la Administración de los Ferrocarriles Unidos de la Habana solicitando representación en dicha Comisión.

Fué presentado un escrito de la Cámara de Comercio de la República de Cuba en que se consignan las consideraciones que con anterioridad ofreció acerca del problema de los subpuertos y que por no haber ocurrido variaciones en el mismo, mantiene y repite.

La Comisión acordó hacer suyo el escrito, adicionándole una propuesta en el sentido de que se especifique que todo servicio público inherentes a los mismos sean desempeñados por personal del Estado, que reciba sus salarios directamente del Estado y en ninguna forma por la empresa a cuya vigilancia debe atender.

Estudiando el asunto la Comisión lo aprobó, consignando que el pequeño aumento que ocurriría en los gastos generales del Estado, al pagar por sus nóminas este personal, quedaría compensado con creces, por los aumentos indudables en las recaudaciones que han de fiscalizarse.

Después se trató, ampliamente del clandestinaje que afecta por tan diversos modos el problema de los salarios en las labores industriales.

PROTESTAN LAS OBRERAS.—Una comisión de obreras costureras del pueblo de Catalina de Güines, visitó ayer al Secretario del Trabajo informándole que los propietarios de los talleres de confecciones de Bernaza números 50 y 60 han desobedecido a la Secretaría fijando el premio mínimo a domicilio, retirándoles las tareas, lo que ha motivado atraviesen una difícil situación de miseria.

El Secretario del Trabajo, inmediatamente, dió las órdenes oportunas para que se investiguen los hechos denunciados.

PALACIO

INVITADO EL PRESIDENTE.—Fué visita de Palacio el señor Oscar Hernández Trelles, quien hubo de invitar al Jefe del Estado a las regatas de ocho remos que tendrán efecto el domingo próximo en la Playa de Marianao.

Este evento ha sido organizado por el Habana Yacht Club, que preside el señor Hernández.

EL SECRETARIO DE COMUNICACIONES.—Cuando salió ayer del Despacho Presidencial el doctor Pelayo Cuervo, Secretario de Comunicaciones, manifestó a los periodistas que estaba haciendo preparativos para emprender próximamente un viaje a la provincia oriental.

LOS ADEUDOS DEL MUNICIPIO.—Según informes suministrados en Palacio, ayer, por el Alcalde de La Habana, doctor Belt, en breve presentará al Consejo de Secretarios una proposición relativa a los adeudos del Municipio.

El Alcalde ha ordenado la confección de una relación de dichos adeudos que ha de llevar al Consejo, para que éste resuelva la forma de satisfacer dichos créditos.

El doctor Belt se muestra partidario del pago escalonado, pero con la preferencia de las instituciones benéficas, siguiéndole en turno los empleados cesanteados.

El Alcalde se dispone a pagar las cuentas atrasadas que no figuran en el presupuesto del año corriente

Hoy darán comienzo las obras para devolver a la Plaza de Armas su antiguo aspecto. Se anuncia que se cobrará el duplo del importe a los contribuyentes por alcoholes

(INFORMACION GENERAL DEL MUNICIPIO HABANERO)

El Jefe de los Impuestos Municipales hizo saber ayer tarde que se encuentran resueltos los expedientes por ingresos ocasionales de los contribuyentes, por industria y comercio, los cuales estaban demorados en la taquilla 12 del Municipio, por no ha[illegible]

VENCE LA PATENTE DE ALCOHOLES EL DIA 19.—El día 19 vence el plazo voluntario para liquidar las contribuciones por Patente de Alcoholes, pertenecientes al actual ejercicio.

El Jefe de Impuestos Municipales se dispone a cobrar el duplo de la cuantía de los recibos, si los contribuyentes no acuden a satisfacerlos antes del vencimiento.

EL ALCALDE SE PROPONE PAGAR TODAS LAS DEUDAS ATRASADAS.—El Alcalde Municipal, doctor Belt, se propone liquidar todas las deudas atrasadas del Municipio, presentando una Ley que lo autorice hacerlo en prorrateo entre contratistas, instituciones benéficas y sueldos de empleados cesantes, que no figuran en Presupuesto por disposición de sentencias del Tribunal Supremo, y que se consideran podrá llegar a la cantidad de millón y medio de pesos esos adeudos.

Con ese motivo ha pedido una relación detallada el Departamento de Contaduría, para que le informe la cesantía y motivos de los acreedores del Municipio.

COMIENZAN LAS OBRAS EN LA PLAZA DE ARMAS.—Habiéndole sido adjudicada la Subasta por el Alcalde Municipal a los señores Martínez y Rojas, para las obras que se proponen realizar en la Plaza de Armas—frente al Ayuntamiento—restaurándola en su forma, tal como se encontraba en el año 1870, hoy, viernes, darán comienzo las mismas.

También le fué adjudicada la subasta para la Sala de Urología, en el Hospital de Emergencia, a los señores García y Meltín, la cual hoy comenzarán su construcción y adaptación en ese Hospital.

LOS NIÑOS NUÑEZ REQUEJO Y ESCAÑO NUÑEZ.—En los exámenes de fin de curso, han obtenido nota de sobresaliente los niños Jorge, Armando y Ofelia Núñez Requejo, y de aprovechado la niña Lidia Escano Núñez, el primero y la última ahijados muy queridos del Procurador dle Ayuntamiento, Francisco de la Luz.

M.E.C.D. 2016

DE DIA EN DIA

Sr. Jorge Fernández de Castro («Tartarín de Tarascón»), redactor de la sección «De Día en Día».—DIARIO DE LA MARINA.—Habana.

Mi querido Tartarín:

Para que no te imagines que eres «el último monárquico sobre la tierra», quiero comunicarte que hay por lo menos otro anónimo: Yo.

No obstante la deplorable decadencia de la nobleza, me confieso decidido partidario de la aristocracia. Pero de una aristocracia—como la preconizaba Max Nordau, el ilustre autor de «Las mentiras convencionales»—que esté demostrando en todos los momentos su superioridad.

Fíjate bien: **en todos los momentos.** Es decir, exactamente el sistema selectivo que usa Mamá Naturaleza, al admitir y estimular superioridades biológicas, siempre bajo la ineludible condicional de su contrastación permanente, «e si non, non».

En el orden intelectual y cultural, nuestra civilización ha establecido también sus superioridades, más o menos artificiales, concretándolas en títulos y diplomas, en «rótulos definitivos sobre las espaldas de nuestros conciudadanos», como decía Eca de Queiroz.

Pero esos «marchamos» indelebles, salvo en los casos de profundos trastornos sociales, jamás se revisan, jamás se someten al «agua fuerte» de su adaptación a las nuevas condiciones que incesantemente están creando la evolución y el progreso.

Cuando se trata de meras «menciones honoríficas» o de satisfacciones pueriles de la vanidad, el método no ocasiona, en último extremo, un mal mayor; pero cuando se aplica a los profesores, a los catedráticos, a los hombres encargados de trasmitir a las generaciones siguientes la herencia de los conocimientos humanos, causa, o puede causar, un evidente y tal vez irreparable daño, con la consolidación de «derechos congelados» resistentes a los ácidos y al soplete.

Ahora mismo tenemos en Cuba un caso típico.

Con motivo de la creación de las nuevas Escuelas Superiores que sustituirán a los antiguos institutos de Segunda Enseñanza, se ha hecho una convocatoria formal para cubrir todas las plazas necesarias de catedráticos en la asignatura de enseñanza del idioma inglés y en los propios centros oficiales se da por resuelto que se reservarán sus plazas a aquellos profesores que anteriormente las habían ganado por oposición y a quienes, por tanto, pertenecen «de derecho».

Parece lógico que con tal reconocimiento previo sólo debieran haberse sacado a concurso las «vacantes»; mas este es un detalle que no afecta al fondo del problema.

Lo cierto es que el idioma inglés empezó a enseñarse oficialmente en Cuba a raíz de la primera Intrevención americana, y es muy racional y posible que en aquella fecha los cubanos que sabían siquiera decir, con mayor o menor corrección, «good evening» o «what do you say?»—como rezaba un canto popular de la época—resultaron por exclusión, los más capacitados para la enseñanza inicial del exótico lenguaje.

De entonces a acá, se han intensificado extraordinariamente ouestras relaciooes con los Estados Unidos y otros países de habla inglesa, y hoy puede afirmarse que existe un gran número de cubanos que dominan la lengua de Bryon y Roosevelt y serían positivamente capaces de enseñarla a la perfección.

¿Es concebible que se les cierre el paso en la enseñanza oficial con una trinchera de «certificados» anacrónicos que tendrían, quizás, completa justificación en su momento pretérito, pero que muy bien pudieran resultar inadaptables al actual?

Claro es que los poseedores de tales títulos y derechos han podido y debido seguir la evolución indicada a su mismo ritmo o velocidad, pero en ese caso no se comprende por qué no han de someterse a la prueba sin otra ventaja que la de tener una racional preferencia sobre cualquier otro opositor «en igualdad de circunstancias.

De seguro lo rehuyen «por principios», para no iniciar el temible «deshielo», contrario a los intereses de la clase; aunque no sea esa, precisamente, la opinión de los alumnos ni del conserje.

Conste, mi estimado correligionario, que no conozco personalmente a los aludidos, que no sé ni pretendo saber otro inglés que el de «la pelota»—que lo hablo «orgullosamente mal»— y que no aspiro a enseñárselo a nadie.

De modo que estas consideraciones son simplemente filosóficas, y por consiguiente inútiles, pero en algo hemos de perder el tiempo mientras llega la restauración.

Tu afectísimo amigo y compañero,
Pedro Osorio.

Como primera y único comentario a esta sabrosa carta del viejo compañero Osorio, declaro que jamás incurrí en la petulancia de creerme «el último monárquico sobre la tierra». Precisamente en estos días, con ocasión de la visita de Don Alfonso de Borbón, Jr., tuve la oportunidad de comprobar que aún, en nuestro país recientemente asolado por una crisis del sentido común, quedan todavía una barbaridad de monárquicos.

Por lo demás, ya estaba enterado de que esa crisis del sentido común a que aludo ha afectado grandemente a la secretaría de Educación Pública, moviéndola a concebir planes tan pintorescos como el de arrendar la Universidad en $45.00 mensuales (no sé si con autorización para subarrendar habitaciones) y este otro de crear institutos de Segunda Enseñanza (que me da la real gana de seguir llamando así) hasta en Puerta de Golpe y Guaracabulla, pero creando al mismo tiempo mil dificultades al estudio del Bachillerato.

Lo de la Universidad nunca lo lamenté, porque estimo que tenemos suficiente stock de profesionales para cubrir las necesidades de los próximos diez o quince años: de modo que cuanto más tiempo esté cerrada la Universidad, tanto mejor, para evitar los inconvenientes que ya previó Mr. Magoon en un discurso de apertura de curso que pronunció siendo Gobernador General de esta ínsula.

A lo que no le veo la finalidad—y ello me tiene encocorado—es a que se le pongan obstáculos a la segunda enseñanza, pues no creo que el hecho de que hasta los barrenderos fueran bachilleres le causara el menor trastorno al Gobierno, ni siquiera a los centros regionales.

Y no me alegue el señor Anaya Murillo que esos nuevos institutos de Guaracabulla, Bolondrón, La Mocha, etcétera, equivalen a poner la segunda enseñanza al alcance de la mano, porque tamaña equivocación habría esperando que los vecinos de la Habana comieran mejor instalando en cada calle un restaurant de lujo.

Tartarín de TARASCON.

Una obra sobre el génesis de la S.D.N. que será discutida en nuestros países.

Especial para DIARIO DE LA MARINA

HOMBRES DE AMERICA EN PARIS

(El jurista venezolano Simón Planas Suárez y la política europea en su relación con el Nuevo Mundo).

La Asamblea de Ginebra y la América Latina.

Por CARLOS DEAMBROSIS MARTINS.

París, Julio, 1935.

II

RARO privilegio, —decimos en nuestra Introducción de antier, amable coincidencia encontrarse en París con un Hombre de América. La ocasión era demasiado bella para dejarla escapar, máxime cuando teníamos conocimiento que el doctor Planas-Suárez, ilustre internacionalista venezolano, estaba trabajando desde hace años en una obra trascendental —destinada a la América Latina.

LA ENTREVISTA

El cambio de ideas, que había empezado en el salón del **Horloge del Quai d-Orsay,** entre el jurisconsulto y el periodista, se prosiguió luego, hasta el anochecer, en el marco cosmopolita del **Café de la Paix.**

—¿.....?

—Efectivamente, este primer libro —en prensa ya en casa del editor Gustavo Gili, de Barcelona—, aparecerá publicado en los primeros días del mes de Agosto».

Apresurémosnos a decir que se trata de una obra de grande actualidad, y que el título mismo:

La Política Europea y la Sociedad de las Naciones.

Una advertencia a la América implica asunto de reflexión, de controversia y de discusiones apasionadas y útiles.

Conocedor sagaz de los bastidores del Lago Lemán, espíritu vasto, sereno, docto y objetivo, el autor plasma realidades incontrovertibles, y revela con lenguaje preciso, el verdadero **clima** de las debileraciones ginebrinas, vistas con pupila lúcida y situándose el observador dentro de una zona neutra, vale decir: hispano-americana.

GENESIS DE LA S. D. N.

Este primer tomo es, en cierta manera, el génesis de la S. D. N. creada por el Tratado de Versalles y su aplicación a través de las diversas etapas de las relaciones políticas entre los pueblos vencedores, vencidos y neutros. Es también, la obra, **una advertencia** a toda América. Una admonición que debe ser meditada en todo lo que ella vale y significa.

DIVISIONES, NACIONALISMO A UTRANZA, VENGANZAS, RENCORES...

—«Ningún espíritu sincero podría discutir, —nos expresa el Dr. Planas-Suárez—, que después que existe la S. D. N. del Tratado de Versalles, a pesar de las múltiples conferencias y de las fementidas declaraciones de amistad, de acuerdo y de altruismo hechas con el **espíritu** de Ginebra o con el de Locarno, y del sinnúmero de Pactos de **seguridad, de asistencia mutua** y de **cooperación** internacional (que algunos embaucadores se esfuerzan en presentar como distintos de las alianzas militares de otras épocas); ¡nunca como ahora, se estimuló más intensamente la voluntad de división, ni el sentimiento nacionalista a utranza, ni el deseo de venganza, ni los rencores...»

DESILUCION DE LOS IDEOLOGOS

—«Una vez más —añade melancólicamente el distinguido jurisperito—, se ha dejado sentir el peso de la tradición, avasallando con su influencia las decisiones del presente y del futuro próximo. Grande ha de ser la desilusión de los ideólogos al comprobar que la Europa de hoy, como la de ayer, no es otra cosa que un sistema de fuerzas, conscientemente organizadas, en constante anhelo de equilibrio, para constituir un verdadero sistema de defensa».

PLAN INTERNACIONAL Y CARACTER UNIVERSAL

A una pregunta nuestra, el doctor Planas Suárez responde:

—«En la llamada **guerra mundial** tuvo su fundamento y motivo de desarrollo el gran plan internacional que por su peculiar naturaleza y fines debía tener carácter universal.

LA AMERICA LATINA Y EL PACTO DE 1919

¿Pero por qué razón, —interrumpimos al erudito profesor— los países de la América Latina firmaron también el Pacto de 1919?

—«Era indispensable —nos contesta en el acto—, que el Tratado de Paz de Versalles se adornase con el mayor número de rúbricas, de suerte que, caso insólito, fué firmado no sólo por las Potencias que **de verdad** habían combatido, y por los beligerantes **imaginarios,** sino también por aquellos Estados que, **sin haber declarado la guerra, habían roto sus relaciones diplomáticas con el Imperio Alemán».**

—«Además —prosigue el internacionalista venezolano— era necesario demostrar a los **vencidos** que la humanidad había sufrido una transformación moral y material, y de consiguiente, se ideó el modo de asociar, en alguna forma, los Estados **neutrales** a los que habían suscrito el Tratado de Versalles y al efecto, fueron invitados a adherirse al Pacto de la Sociedad de las Naciones».

El hecho de haber caído una tras otra en el **lazo** de la Liga, y de las varias oficinas que de ella dependen, las Repúblicas latinoamericanas, determinó al Sr. Planas-Suárez a examinar prolijamente la significación, la importancia y el interés que para ellas tienen o promete la S. D. N.

Al presente, en el momento mismo en que muy graves y trascendentales sucesos ponen en riesgo la paz del Viejo Mundo, y en peligro inminente la organización internacional europea creada por la victoria de las Potencias Aliadas, la divulgación de una serie de circunstancias, particularmente relacionadas con los orígenes, fundamento y especial función del mecanismo o instrumento **ad hoc** destinado a resguardar el «presente **statu quo «político y territorial de Europa»,** aparece como un deber sagrado del patriotismo, ya que es una necesidad para el Continente americano conocer a fondo la verdad exacta de la situación.

Y la razón es obvia. La S. D. N. es una institución **europea,** instituída para fines de la política **europea,** realmente y objetivamente desconocida en la Américа Latina.

Basta leer cuanto a su respecto se ha publicado hasta hoy, en libros y diarios, más escritos de propaganda que de estudio serio del asunto, para comprender que son muy raros aquellos que la han penetrado en todos sus aspectos o que sinceramente la han presentado tal como es.

¡SE HA DESFIGURADO LA VERDAD!

¿Pero por qué causas,—interrogamos ahora al sutil perito—, se ha desfigurado la verdad, engañando así a los pueblos del Neuvo Continente?

—«Ignoro los motivos, —nos manifiesta con acento de sinceridad el Dr. Planas Suárez. Pero la verdad es que lo que abundan son las publicaciones inconscientes, en las cuales se multiplica el ditirambo y el aplauso automático. Son como el eco de los himnos que entonan en Ginebra los que declaran hablar con espíritu americano en nombre de la conciencia americana, cuando lo demostrado, con raras excepciones, es que muy contadas son las veces en que el pensamiento y los principios tradicionales de la política internacional americana han resonado en puridad, expresados con lógica y con vigor, en la tribuna de la S. D. N.

«El deseo de complacer a los propósitos de la Liga, subordinado a cierto espíritu de convencionaismo, tal ha sido la nota dominante de la actuación de los latinoamericanos en Ginebra».

LOS RESPONSABLES

—¿Quiénes a su opinión, doctor, son los responsables de este deplorable estado de cosas?

La respuesta del insigne jurisconsulto es concisa, sin ambages, recta y patriótica:

—«La principal responsabilidad de esta situación corresponde a los Gobiernos que delegan a la S. D. N. a los diplomáticos que los representan ante as grandes Potencias de Europa, que como Miembros **permanentes del Consejo,** se arrogan además cierta autoridad en la Sociedad».

UN PROGRAMA, UNA ACTITUD

—¿Qué programa, qué actitud recomienda usted?

—«Si desde los comienzos de la S. D. N., las Repúblicas americanas, teniendo en cuenta las circunstancias que acabo de recordarle a usted, hubieran conferido su representación exclusiva en la Asamblea, y en el Consejo a enviados **ad hoc,** sin compromisos de naturaeza alguna con Gobiernos extranjeros, y menos todavía con aquellos que ejercen una influencia preponderante en la Sociedad; quizá su autonomía les habría dado la autoridad moral necesaria para contribuir a la formación de una, su autonomía de una alta conciencia del derecho y de la justicia...»

GRAVE RIESGO PARA EL PORVENIR HISPANOAMERICANO

—¿Cree usted, sinceramente, preguntamos después al Dr. Planas-Suárez que en nuestros países del Sur conozcamos la situación **real** de la política **internacional** de Europa?

—«Todas las circunstancias sólo concurren a demostrar que en las Repúblicas latinoamericanas ni los Gobiernos ni los ciudadanos se han ocupado debidamente de la situación **real** de dicha política, ni menos todavía la han penetrado en razón directa de la función especial que en la misma se atribuye a la Liga del Tratado de Versalles. Sólo así se explica el lamentable error y la inconsciencia de su participación en este organismo internacional, en el cual corren tan grave riesgo el sosiego y hasta el futuro político de los Estados de América».

ADVERTENCIA A AMERICA

La **advertencia a América** del autor de este libro —llamado a tener una resonancia inmensa en los círculos políticos y diplomáticos de los Dieciocho Estados Hispanoamericanos—, puede concretarse en el siguiente párrafo tomado de la **Prefación** del volumen en prensa:

«Nada podrá justficar nunca la temeridad con que se comprometen los intereses vitales de las Repúblicas del Nuevo Mundo en Ginebra, el espíritu de la política internacional americana y los principios fundamentales del orden público americano, tan sagrados como que a ellos deben esas Repúblicas la afirmación de su soberanía y de su independencia, que hoy inmolan graciosamente a la S. D. N.»

GINEBRA... PARA EUROPA

Claro es —como no deja de señalarlo el Dr. Planas-Suárez con rigurosa clarividencia en el curso de su ensayo,—para ciertos **Estados de Europa,** la institución ginebrina, creada a semejanza de sus necesidades políticas y de sus particulares intereses, se presenta bajo otra fase; que para determinados países del Viejo Mundo ofrezca utilidad, y que algunos la tengan por fundamento esencial de su política internacional, que sólo puede prosperar al amparo de la Liga, son cosas muy explicables para cualquier espíritu advertido.

¿AMERICA LATINA EN GINEBRA?...

—¿Pero cuál es, doctor, su palabra definitiva en lo que respecta a la actual presencia en Ginebra de las Repúblicas del Nuevo Mundo?

—«Le diré que, en mi concepto expresado con basoluta franqueza, (y estoy persuadido de que interpreto la genuina opinión de los ciudadanos de América, **es que no debemos entregar nuestras patrias libres a la tutela de una Liga de Naciones Europeas.**

—«A tal objetivo —agrega el señor Planas-Suárez acentuando las graves palabras—, consagro mi obra, en la cual, en términos generales, en forma clara y precisa, confr[illegible] tada con las realidades, los origen[illegible] y las tendencias de la llamada or[illegible] nización internacional del Vi[illegible] Mundo, establecida sobre las b[illegible] del Trtado de Paz de Versalles, [illegible] de la política internacional eu[illegible] pea y fundamento del actual de[illegible] cho público de Europa y de S. D. [illegible]

FIN DE LA ENTREVISTA

—«No tengo la pretensión —[illegible] rayó el Dr. Planas-Suárez dan[illegible] término así a sus trascendenta[illegible] y vaerosas declaraciones—, de [illegible] cer ninguna revelación en mi Lib[illegible] del que, dado su carácter dem[illegible] trativo, apenas me aravería a de[illegible] **non nova sed nove.** Persigo un [illegible] co fin al publicarlo: Rendir [illegible] modesto servicio a la gran pa[illegible] americana, propósito que demostr[illegible] en forma más gráfica y con[illegible] dente en otra obra, en a cual tra[illegible] jo actualmente, y cuyo título le [illegible] tentizará a usted su significac[illegible] **«La Sociedad de las Naciones [illegible] Trtado de Versalles. Una Insti[illegible] ción inútil y peligrosa para América».**

Con interés, con serenidad, [illegible] un noble espíritu de compren[illegible] se leerá el **Mensaje.** Advertencia [illegible] llama el autor discretamente—[illegible] un profesor de energía, que [illegible] maestro sociólogo envía a su [illegible] en horas aciagas para ambos C[illegible] tinentes. En medio del marasmo [illegible] que vivimos, necesitamos, hoy [illegible] que nunca, voces fuertes, concre[illegible] autónomas; voces desinteresa[illegible] doctas en la jurisprudencia de [illegible] post-guerra; voces directoras, o[illegible] mistas, pero no utópicas; vo[illegible] experimentadas; voces univers[illegible] generosas; voces, en fin, como la [illegible] Doctor Simón Planas-Suárez, H[illegible] bre de América en París: Cris[illegible] zadoras de la necesidad inmed[illegible] de la verdad ingente y de la [illegible] conciencia de un mundo en sus [illegible] laciones internacionales con el [illegible]

(Prohibida la reproducción)

LOS HELADOS DE EL ENCANTO.

Nuestro Salón de Lunch y Refrescos ha ganado una reputación inestimable con la exquisitez imponderable de sus helados. A tal extremo, que ha llegado a decirse que venir a EL ENCANTO y no saborear sus deliciosos helados es algo así como desconocer una de las mejores cosas de EL ENCANTO.

EL HOMENAJE A LOPE DE VEGA.

Las localidades para las funciones que la Habana celebra en homenaje al Fénix de los Ingenios están a la venta en nuestro Departamento de Información, en la Planta Baja.

Eliminación Final en el Departamento de Fajas.

Mañana termina esta comentadísima venta especial cuya mejor ponderación son sus precios:

Una colección de fajas de fina calidad. Diversidad de estilos.

Desde 1.00 hasta 2.50

Una colección de fajas combinadas de cutí y elástico

Desde 3.00 hasta 4.00

Una colección de muestras de los más interesantes modelos de fajas interpretados en cutí y elástico combinados.

Desde 1.00

Segundo piso.

El Encanto

El Departamento Postal servirá a usted cualquiera de los artículos anunciados.

Sensacional oferta de Cortes y Retazos.

Sólo hoy y mañana.

Planta baja.

El Encanto

M.E.C.D. 2016

SECCION 9A

TELEFONOS:
Dirección A-3277
Jefe de Redacción A-3205
Sección de Sports M-7912

DIARIO DE LA MARINA

TELEFONOS:
Quejas M-7911
A. Clasificados . . A-3333

SECCION 9A

AÑO CIII — EL PERIODICO MAS ANTIGUO DE CUBA. — LA HABANA, VIERNES, 16 DE AGOSTO DE 1935 — ACOGIDO A LA FRANQUICIA POSTAL. — PAGINA TRECE

LA ACTUALIDAD

CUBA EN EL TRICENTENARIO DE LOPE

Por LEON ICHASO

SI a Lope de Vega le hubieran dicho que a los tres siglos de su muerte iba a representarse en una plaza pública de la capital de Cuba, al aire libre, una obra suya, hubiera creído que se trataba de una de aquellas ficciones que brotaban, atropellándose entre sí, de su prodigiosa fantasía. Y, sin embargo, se trata de un hecho. Se ha llevado a escena en la Habana, no una comedia cualquiera de las mil ochocientas del inmenso poeta, sino una de sus producciones más intensas y vigorosamente trágicas; de más múltiples, variados y complejos elementos y de mayores dificultades para su representación. Y se interpretó ese drama, «Fuente Ovejuna», en la Plaza de la Catedral, bajo el ambiente teatral de la España de hace trescientos años, en la escena, en los trajes, en la música popular, en los coros, en los bailes tradicionales, en las armas y hasta en los avisos preliminares del comienzo de la función. Y no fué una compañía de actores profesionales, sino de aficionados la que, con los justos y merecidos aplausos de las mil quinientas personas que a ella asistieron, representó dicha obra. En Italia, para actuar en «La dama boba», comedia de mucho más fácil interpretación y de mucho menor dinamismo que «Fuente Ovejuna», ha sido llamada la compañía de Margarita Xirgu, la actriz más eminente de la escena española contemporánea. En España es la misma Margarita Xirgu la que con el insigne Borrás va a ponerla en el mismo pueblo de Fuente Ovejuna. En Cuba, ni la realidad de la farándula actual, tan distinta a la de aquellos tiempos en que con tan deleitosa frecuencia nos esponjábamos con las maravillas de las María Guerrero (la buena), de los Borrás, de las Xirgu, de los Thuiller y de los Francisco Fuentes, ni la escasez de los recursos económicos permitían tanta ventura. Han sido el improbo e invencible tesón, el fervor cultural y el afinamiento y esmero artísticos del organizador principal de la magna empresa y el entusiasmo aprovechado, inteligente y estudioso de los intérpretes de la obra y de cuantos con tanto desinterés coadyuvaron a su mejor éxito, los que supliron en todo lo posible la maestría y la vocación profesionales de los genios de la escena. Así, con ese afán persistente y laborioso y con la voluntad decidida de vencer, consiguieron que el numeroso público entrase tan de lleno en el drama y lo aplaudiese con tanta espontaneidad y devoción.

Solamente con la representación de «Fuente Ovejuna» ha logrado Cuba hacer un airosísimo y transcendente papel entre los pueblos que más lucidamente están tomando parte en la evocación del tricentenario glorioso, el acontecimiento literario actual de mayor importancia. Y ha logrado algo más: fomentar en el pueblo cubano, por medio del espíritu poderoso de una de las más geniales producciones del teatro español del siglo de oro, que es también teatro hispanoamericano, el aunar a nuestra excelsa dramaturgia clásica, el ansia de penetrar más hondamente en ella para la formación y depuración del gusto artístico y para el conocimiento de la vida en sus pasiones, en sus graves conflictos, en sus choques—tantas veces sangrientos como el del pueblo de «Fuente Ovejuna» con el Comendador—y en la dignidad de sus justas y santas protestas. Eran, sin duda, muchos los que en Cuba conocían a Lope de Vega por su nombre y por su fama; pero eran muy pocos, seguramente, los que sabían de «Fuente Ovejuna» y de otras obras suyas—abarcar todas es imposible—directamente, por su lectura y menos aun por su representación. Ahora, merced a las iniciativas del Embajador de España, don Luciano López Ferrer; merced a la Comisión nacida de ellas y presidida por el doctor Chacón y Calvo, y merced a los esfuerzos tan pacientes como atinados del doctor Baralt, y merced también a la vulgarización gratuita del drama, hecha por las librerías unidas de «La Moderna Poesía» y «Cervantes», apenas hay ningún ciudadano—no analfabeto—que no pueda hablar por sí mismo, por su propio testimonio personal, de la recia emotividad, de la vitalidad dinámica y de la grandeza de «Fuente Ovejuna».

Falta muy breve tiempo para que conozca y admire el pueblo cubano—también por su lectura directa—mediante el DIARIO DE LA MARINA, otra de las producciones teatrales de Lope más típicamente españolas, más humanamente transcendentes y de más robusta contextura. Y gustará asimismo de canciones, sonetos y romances suyos y de ensayos y esbozos en torno de sus obras, que le irán internando gradualmente en el océano de su genio.

Alta labor espiritual es ésta de la propaganda lopista en la que el DIARIO DE LA MARINA se adhiere entrañablemente a la de la Comisión dirigida con tanta pericia por el doctor Chacón y Calvo y secundada con tanta eficacia por el doctor Luis Baralt.

El Observatorio del Ebro hizo el descubrimiento de una gran mancha en el Sol

TORTOSA, agosto 15. SE. El Observatorio del Ebro ha facilitado detalles muy importantes referentes a las manchas del Sol, por él descubiertas.

Dice que actualmente está cruzando el disco solar una mancha que, por sus dimensiones, puede observarse a simple vista, con el auxilio de un cristal fuertemente ahumado, y entre una milésima del hemisferio visible, lo que supone una superficie de tres mil millones de kilómetros cuadrados, equivalente a seis veces la de nuestro planeta.

Es la primera mancha del nuevo ciclo de actividad solar que alcanza tan extraordinarias proporciones, pero cada día se ve menos, porque el Sol va girando sobre sí mismo y está ya en el borde del hemisferio visible.

ESPAÑA PREPARA LAS ISLAS BALEARES PARA EL CASO DE UNA POSIBLE GUERRA

OFRECE DUDAS LA DESAPARICION DE ALHAJAS DE LOS THYSSEN

El grave estado en que se encuentra todavía la baronesa Maud dificulta las investigaciones de la Policía

El «Diario de Madrid» dice que lo más probable es que la Baronesa depositara las joyas en Francia antes de ir para Palamós, por la dificultad de cruzar con ellas la frontera

BARCELONA, agosto 15. (AP).—El estado de la baronesa Maud von Thyssen, gravemente herida en el accidente automovilístico del día 1ro. de agosto, en que halló la muerte el príncipe Alexis Mdivani, dificulta los trabajos de la policía para la búsqueda de las joyas que se dice perdió en el accidente.

El barón von Thyssen ha presentado a las autoridades catalanas una lista de las gemas, valuadas en cerca de 180 mil dólares.

El estado de la paciente es tal que no pudo comprender las preguntas que se le hicieron acerca de las joyas, y sus respuestas fueron incoherentes.

EL «DIARIO DE MADRID» DUDA DE LA DESAPARICION DE LAS JOYAS

MADRID, agosto 15. (AP).—El periódico «Diario de Madrid», en su edición de esta noche se muestra sorprendido por la noticia de la desaparición de joyas por valor de cerca de tres millones de francos, pertenecientes a la baronesa de von Thyssen y de cuyo asunto se dió cuenta ayer a las autoridades de Barcelona.

«Además de que es muy improbable que la baronesa llevase tal cantidad de joyas para un viaje de placer tan corto, es necesario creer en la honradez de las personas que ayudaron a trasladar a la baronesa al hospital y entregaron todos los efectos que hallaron cerca del sitio en que ocurrió el accidente», dice el «Diario de Madrid».

«Las personas que hicieron el traslado de la baronesa al hospital, entregaron billetes por la suma de seis mil pesetas y no mencionaron que llevase ninguna joya.

«El hecho de que los seis billetes de a mil pesetas se entregaran a las autoridades indica que esas personas eran completamente honradas».

Cree que lo más probable es que la baronesa, antes de venir al palacio del pintor Sert, en Palamós, hubiera depositado esas joyas en Francia. Señala que es difícil cruzar y recruzar la frontera con tantas joyas, por lo que «entiende que el relato del barón debe investigarse».

No se efectuará la anexión de varios pueblos a Madrid

Una comisión de técnicos ha rendido informe, diciendo que no conviene el asunto

MADRID, agosto 15. AP. Madrid no se anexionará los pueblecitos que lo rodean, y que son los Carabancheles (alto y bajo), Villaverde, Vallecas, Vicálvaro, Canillas, Hortaleza y Chamartín.

Una comisión de técnicos, después de estudiar el asunto, ha declarado que dicha anexión no conviene a Madrid en ninguna forma y que lo más que puede hacerse, es combinar sus servicios municipales, para evitar que los alrededores de Madrid, afeen más de lo que ya lo hacen, la capital de la República.

La comisión encargada de este estudio, ha decidido que los servicios de Sanidad, abastecimientos, transportes, jardinería y parques y otros más, pueden mancomunarse, para bien de los municipios, sin llegar a una fusión de los pueblos con la capital.

Labor cultural de la entidad de los Amigos del Arte

Ha sido beneficiosa para la catalogación del Arte en sus varias manifestaciones

MADRID, agosto 15. AP. Una entidad existente en Madrid, llamada Los Amigos del Arte, ha realizado una amplia labor de exposiciones y de propaganda, favorable en grado sumo a la catalogación del arte español en sus distintas manifestaciones.

Esta entidad, alojada en el edificio de la Biblioteca Nacional de Madrid, ha celebrado exposiciones de distintas actividades artísticas y ha publicado magníficos catálogos de ellas.

Colecciones de lencería, encajes, hierros, abanicos, orfebrería, grabados, muebles, alfombras, cerámica, miniaturas, tejidos, encuadernaciones, etc., etc., han sido reunidos en catálogos especiales que contribuirán sobremanera a dar facilidades al estudio de estos aspectos del arte español en distintas épocas.

El ruído de la urbe ocasiona aumento de la mortalidad

El Ayuntamiento madrileño está decidido a terminar los ruidos innecesarios

MADRID, agosto 15. (SE).—Comentando los incidentes de la «campaña de silencio» emprendida por las autoridades para poner coto al excesivo sonar de bocinas, cornetas, «claxons» y otros aparatos que para producir ruidos usan los automavilistas, el doctor Julio Ortega, Jefe del Departamento Técncio de Higiene del Ayuntamiento, ha declarado que los ruidos constantes y excesivos —entre ellos el de los gramófonos y el radio y las orquestas de jazz— contribuyen en Madrid, efectivamente, a la elevación del coeficiente de mortalidad.

Madrid, según las estadísticas, figura en cuarto lugar entre las capitales europeas por su coeficiente de mortalidad. Y el doctor Ortega ha inscrito «los ruidos callejeros» como causa secundaria de la mortalidad.

«Aunque el ruido callejero —explicó el facultativo— no dé muerte a una persona como la tifoidea o la tuberculosis, ocupa un puesto secundario como causa de la muerte, porque excita, irrita, trastorna el sistema nervioso entero, altera el reposo mental y el sueño y dificulta la labor mental, dando al fin por resultado el colapso que produce la pérdida de la salud general.»

Según las cifras correspondientes al año 1932, presentadas por el doctor Ortega, Atenas es la primera capital europea por su alta mortalidad; tiene 19,2 por mil habitantes. Le sigue Lisboa, con 19 por mil. Luego va Constantinopla, con 17,5 por mil, y Madrid, con 17.2.

Por lo contrario, como compensación al elevadísimo coeficiente de mortalidad, Madrid registró en 1932, 32,857 nacimientos, o sea una coeficiente de 26.61 por millar de habitantes lo que la coloca en el primer puesto entre todas las capitales europeas.

VARIAS MUJERES ASALTAN LA CASA DE UN GUARDIA PARA COGER LAS ARMAS

BILBAO, agosto 15. SE. En la barriada de casas baratas denominada Casa Antúnez, se promovió un gran tumulto con motivo de que un grupo de mujeres asaltó la casa donde vive un guardia de Seguridad, con objeto de apoderarse de las armas. La esposa del guardia se opuso enérgicamente a la pretensión de las cinco o seis mujeres que componían el grupo, y cuando mayor era el alboroto llegó el marido, que pudo detener a tres mujeres y a dos individuos que estaban apostados en las inmediaciones. Los detenidos fueron puestos a disposición de la autoridad militar.

TRES PERSONAS AHOGADAS.

LEON agosto 15. (SE). — Cuando se bañaban en distintos lugares del río Sil, perecieron ahogados Joaquín Gomia González, de siete años; Basilio Triano Vallejo, de treinta y dos, y Epifanio Pérez Miranda, de dieciseis.

—En el kilómetro 31 de la carretera de Gijón, un camión de la matrícula de Lugo, que se dirigía a Madrid, atropelló a un rebaño de ovejas, matando tres. También resultó herido uno de los conductores del ganado.

—En el río Torio han sido halladas cuatro pistolas y veintiséis cartuchos de escopeta.

SANGRE POBRE

Es producto de la anemia, como lo es la delgadez. Tomando usted HEMOFERROGENO en gotas tendrá el medicamento único a base de hierro y arsénico, creador de glóbulos rojos en la sangre, que le curará su anemia y que engordará rápidamente.

Tomando HEMOFERROGENO se le abrirá el apetito y desaparecerá la palidez y pobreza de la sangre.

De venta en boticas o enviando $0.90 a Laboratorio MAGNESURICO San Lázaro, 294 bajos Habana.

Un ex guardia civil español, tiene a sus seis hijos, alistados en la citada Institución

El guardia civil retirado Don Salvador García Miqueles tiene seis hijos, todos ellos guardias civiles, que recientemente se han reunido en Zamora para visitar a su padre, viniendo desde los más opuestos puntos de la península, en los que están al servicio, como todos sus compañeros de institución, de la patria y del orden que España necesita.

El Ministro del Trabajo explica la marcha de los planes confeccionados para remediar el desempleo obrero

Acogiéndose a las exenciones tributarias, en Madrid se han constituído ya varias sociedades que aportarán a los planes del Gobierno más de seis millones Las subastas

MADRID, agosto 15. SE.—El ministro del Trabajo recibió a los periodistas y les manifestó en primer lugar que, acogiéndose a las exenciones tributarias determinadas en la ley contra el paro forzoso, se han constituído ya en Madrid las siguientes Sociedades, que contribuirán con estas cantidades:

Sociedad Inmobiliaria Metropolitano, 1.500,000 pesetas; Inmobiliaria Progreso, 500,000 pesetas; señor Larios, 2.100,000 pesetas; Compañía Hipotecaria, 1.000,000 de pesetas, y señor Gómez Acebo, 4.500,000 pesetas.

—Como parece que en el Ayuntamiento—añadió—se ponen dificultades para expedir gratuitamente las licencias, he hablado con el señor Salazar Alonso. Se mostró extrañado por esas dificultades, y aseguró que dará las órdenes para evitar que siga sucediendo.

También me he dirigido al ministro de la Gobernación, quien me ha contestado diciendo que ha dado sus órdenes oportunas para que los Ayuntamientos cumplan las disposiciones legales y cooperen a la labor que el Gobierno se propone realizar en orden al problema del paro.

Después dijo el señor Salmón:

Se ha publicado ya el pliego de condiciones para construcción de edificios públicos. Como es sabido, para esto hay consignada la cantidad de 200 millones, de los que corresponde invertir en el segundo semestre del año corriente 65, distribuídos así: para ampliación y desarrollo de los servicios de previsión contra el paro forzoso, 650,000 pesetas; para primas a los Ayuntamientos. Diputaciones y Empresas particulares a las que se adjudique la construcción de caminos vecinales, abastecimientos de aguas, autopistas, etc., 35.100,000 pesetas; para continuar las obras iniciadas con cargo a los fondos de la ley de paro, que no tienen consignación suficiente, 22.750,000 pesetas, y para pago de primas a los constructores de edificios públicos, 6.500,000 pesetas.

Al concurso pueden acudir las Diputaciones, Ayuntamientos, Corporaciones públicas, Empresas de construcción o particulares, presentando proyectos y presupuestos para la construcción de edificios públicos que substituyan a aquellos otros en los que actualmente están alojados servicios del Estado y por los que este abona alquiler. El pago del valor de las obras se hará en un máximum de cincuenta años de cuantía igual a la cantidad actualmente consignada para pago de alquileres, además del 20 por 100 del valor de las obras, que habrán de terminarse antes del 1 de enero de 1937. El concurso vence el 1 de septiembre próximo.

La Junta nacional contra el paro—prosiguió diciendo el ministro—se ha dirigido a los Ministerios para que abran concursos destinados a la concesión de primas a construcciones de interés general, como son caminos vecinales, servicios de higiene, supresión de pasos a nivel, etc. La prima solicitada del Estado no podrá ser superior al 50 por 100 del valor de la obra; la petición debe ser presentada antes del 1 de septiembre próximo, y las obras terminarán antes del 1 de enero de 1937. Se hará constar el coste total de la obra, cuantía de la prima que se solicita, cantidad que se destina a pago de jornales, número mínimo de obreros que se colocarán y compromiso del peticionario a someterse a las instrucciones que se dicten por la Junta del paro.

Por lo que se refiere a la continuidad de obras ya iniciadas, habrán de dirigirse a los Ministerios correspondientes, y si el informe de éstos fuese favorable, la petición pasará a estudio de la Junta de paro.

Dijo el señor Salmón, por último, que había comenzado la reorganización del Ministerio, fijándose horario fijo, de nueve de la mañana a dos de la tarde. Se han suprimido los trabajos por la tarde y las agregaciones, y han vuelto a sus provincias los funcionarios agregados a las plantillas de Madrid. Los funcionarios celosos de su deber—dijo—no tienen que temer, pues resultarán beneficados con estas medidas, encaminadas a terminar con abusos y corruptelas. Estas son medidas de régimen interior, y ahora estoy estudiando el decreto para reorganizar todos los servicios, estudio que tengo muy avanzado.

La Academia de la Historia anuncia algunos concursos

El premio del Duque de Alba a la mejor obra de medicina es de 24,000 pts.

MADRID, agosto 15. SE. La Academia de la Historia ha hecho público el concurso para optar a los diversos premios que otorga, unos anualmente y cada dos años otros:

El «Hispanoamericano», para solemnizar la Fiesta de la Raza, sobre historia o geografía de América o Filipinas de la época colonial; está premiado con medalla de oro y título de correspondiente de la Academia, y se atribuirá a la obra que lo merezca de las publicadas entre 1931 y 1935; el plazo de admisión expirará el 31 de marzo de 1936.

«Premio a la Virtud», de 1.000 pesetas. Se conferirá a la persona que durante 1935 realice más acciones virtuosas (salvamento de náufragos, auxilio en incendios, etc., o en la lucha silenciosa y doméstica por el bien). Los que tengan conocimiento de persona que merezca este premio pueden comunicarlo a la Academia, con los comprobantes del caso.

«Premio al Talento», también de 1.000 pesetas, al autor de la mejor monografía histórica o geográfica de asunto español publicada desde 1931.

Para estos dos últimos premios el plazo de presentación de instancias expira el 31 de diciembre próximo, a las seis de la tarde.

«Premio del Duue de Alba», bianual, y que, por haber quedado desierto la última vez, ascenderá ahora a 24.000 pesetas. Será adjudicado al autor de la mejor obra médica de carácter histórico y de asunto libre, y el plazo de presentación expira el 31 de enero de 1938.

«Premio Lope de Vega», para conmemorar el III Centenario de Lope. Consistirá en 3.000 pesetas a la mejor obra de carácter históricoliterario publicada con ocasión del centenario, durante 1935 o 1936. Plazo: hasta el 31 de marzo de 1937.

EL SEPTIMO HOMENAJE DE LA VEJEZ

SAN SEBASTIAN, agosto 15. SE. Ha celebrado reunión la Junta del Patronato de la Vejez para ultimar los detalles relativos a los actos que van a celebrarse con motivo del séptimo homenaje a la Vejez. Dicho Patronato cuenta con recursos que obtiene de la Caja de Ahorros Provincial, del Instituto Nacional de Previsión, Ayuntamiento, etc. En breve convocará un concurso para otorgar pensiones vitalicias de una peseta diaria a ancianos de más de 75 años que hayan nacido en Guipúzcoa o cuenten con más de 25 años de residencia en esta provincia y se encuentren en estado de pobreza o abandono.

El Gobierno de Lerroux no pierde de vista las complicaciones que pueden surgir del conflicto italo-abisinio

Se cree en Madrid que, en el caso de que la guerra estallase se encendería de nuevo el sentimiento nacionalista entre los marroquíes, que fueron siempre semillero de discordia enropea

MADRID, agosto 15. (AP.)—El Gobierno español, sin perder de vista las posibilidades de guerra que hay contenidas en el litigio entre Italia y Abisinia, ha adoptado disposiciones para su defensa, estudiando un plan mediante el cual las islas Baleares se colocarán en situación de resistir a cualquier agresión, en el caso de que las complicaciones del Mediterráneo llegaran a ciertos extremos. España, como se sabe, es una de las primeras potencias de ese mar latino.

Conceptúase, por otra parte, en Madrid, que en caso de que la guerra estallase, se encendería de nuevo el sentimiento nacionalista en Marruecos, país que, aunque ahora se encuentra en paz, siempre fué uno de los semilleros de la discordia en Europa y el motivo de la codicia de las potencias.

Se tiene conocimiento de las actividades nacionalistas de ciertos elementos, que se encuentran agitando entre las cabilas, para alzarlas de nuevo contra la dominación europea.

LOS HERMANOS MDIVANI LLEGARON A PARIS Y SALIERON PARA BARCELONA

PARIS, agosto 15. (AP).— Los príncipes David y Serge Mdivani llegaron hoy procedentes de los Estados Unidos, negando que tuvieran conocimiento de la supuesta conferencia familiar para la división de la herencia dejada por su difunto hermano Alexis, y poco más tarde tomaron el tren en dirección a Barcelona.

La Condesa Bárbara Hutton, que se halla residiendo en un hotel frente al cual está el que ocuparon durante unas horas los hermanos Mdivani, dijo que ella no pensaba asistir a la conferencia.

«No he sido invitada y no me haré representar por un abogado», dijo. Creo que lo más natural hubiera sido que Alex dejara todo a su familia.

Alexis resultó muerto en un accidente de automóvil ocurrido cerca de Gerona, España, el primero de este mes.

DOS GUARDAPESCAS QUE CONSTRUYO EL ESTADO EN VIGO HAN SIDO BOTADOS

VIGO, agosto 15. SE. Han asistido el ministro del Trabajo, el de Industria y el subsecretario de Marina civil, a la botadura de dos barcos guardapesca, construídos por cuenta del Estado.

Luego visitaron una fábrica de conservas de pescado y el muelle de trasatlánticos en construcción, donde embarcaron en un vaporcito para dar un paseo por la ría.

El ministerio de la guerra ha sido el palacio de Alba

Una vez terminado el citado edificio pasó al Príncipe de la Paz y luego al Estado

MADRID, agosto 15. AP. El actual ministro de la guerra, don José María Gil Robles, hombre civil elevado a este puesto por la República, es, después del primer ocupante de este palacio, don Manuel Godoy, uno de los más jóvenes que lo han ocupado rigiendo los destinos del Ejército español.

El actual palacio fué construído por el arquitecto Arnal, en un lugar compradó por el Duque de Alba en 1796, el XII del título, que deseaba construirse una residencia cerca del lugar de moda para paseos en aquella época, el «Prado Viejo».

La Casa de Alba había tenido su residencia en las inmediaciones del Mercado de la Cebada, en la calle a que dió nombre el propio palacio de Alba.

El Duque encargó a Ventura Rodríguez, que hiciera unos planos para construir un edificio, si era posible tan bueno o mejor que el Palacio Real.

Los planos no llegaron a terminarse, por la muerte del Duque y fué el arquitecto Arnal el que acabó y construyó el palacio en 1802, no pudiendo ya el Duque ni su nieta, la célebre duquesa Cayetana, amiga y protectora de Goya, muerta antes de esta fecha, ocupar el edificio, que pasó a ser propiedad del Príncipe de la Paz, don Manuel Godoy.

Más tarde el edificio pasó a ser propiedad del Estado, que lo destinó a Ministerio de la Guerra, cosa para la que en la actualidad se utiliza, después de varios arreglos y modificaciones.

El Ministro de la Guerra, Gil Robles se propone que en las escuelas se de instrucción militar preliminar

Las diversas medidas rápidamente adoptadas por Gil Robles demuestran que está decidido a emprender la reorganización completa del Ejército tanto material como espiritualmente

MADRID, agosto 15. (SE).—Uno de los problemas que más llaman la atención nacional en el momento presente es la reorganización general de que está siendo objeto el ejército español bajo la dirección del Ministro de la Guerra más joven que ha tenido el país, el señor Gil Robles.

A despecho de que Madrid, en agosto, observa unas vacaciones casi generales que dejan a la capital española tan tranquila casi como una aldea, el joven leader derechista se dedica aquí ahora a poner en vigencia un programa de fortalecimiento de los institutos armados en todas sus ramas. Cuando el ex presidente del Consejo, señor Azaña, ocupaba la cartera de Guerra simultáneamente en 1931 y 1932, también llevó a cabo reformas necesarias para aumentar la eficiencia del ejército. Pero desde que abandonó el Ministerio, la rápida sucesión de ministros dejóles escaso tiempo para llevar adelante las necesarias mejoras subsiguientes a las reformas hechas. Gil Robles asumió el puesto convencido de que había mucho que mejorar si las tropas españolas habían de estar a la altura de las circunstancias en las actuales condiciones de la política internacional.

Una vez en el Ministerio, el señor Gil Robles, que tiene fe ciega en la capacidad y energía de los hombres jóvenes, rodeóse de colaboradores de edad próxima a la suya. Su jefe de Estado Mayor, tiene 43 años y es el general Francisco Franco, hermano del aviador Ramón Franco—Agregado de Aviación en la Embajada de Washington.— El señor Gil Robles entregóse inmediatamente a reorganizar el ejército, a ocuparse de su equipo, del material que necesitaba. Antes de que el señor Azaña fuera ministro, los regimientos de línea tenían nombres ganados por los cuerpos respectivos en acciones heroicas realizadas durante batallas memorables. El señor Azaña substituyó estos títulos históricos por simples números. El señor Gil Robles creyó que ello no tendía a mejorar el espíritu militar y restableció los títulos históricos.

Sus medidas, después del período inicial de estudio y reajustamiento, han sido dictadas con tal rapidez que los observadores no han podido apreciar aún la eficacia de su aplicación, excepto en el hecho de que se percibe que el Ministro de la Guerra está desarrollando un programa encaminado a fortalecer el ejército tanto material como espiritualmente. Se substituyeron las maniobras generales anuales habituales, por las recientes maniobras regionales. Se han solicitado concursos para el suministro de nuevas ametralladoras, cañones, cañones antiaéreos, carros de combate y otro material de guerra similar con el que se reemplazará al anticuado yl deteriorado equipo.

El ministro termina la redacción de un proyecto de ley que presentará al parlamento, en el cual solicita autorización para la redistribución de las fuerzas militares para hacer frente a las necesidades de la situación actual y para facilitar la movilización del ejército en masa si llega a hacerse precisa. También tiene en proyecto presentar a las Cortes el plan de adopción de la educación militar preliminar en las escuelas, para que los jóvenes al llegar a la edad de 21 años—cuando deben incorporarse al ejército para un servicio obligatorio universal de dos años—no sean novicios completos en la instrucción armada. La actividad y la orientación del señor Gil Robles en el Ministerio de a Guerra ha ganado el aplauso entusiástico de los elementos derechistas de toda España.

Por otra parte, aunque las izquierdas no han hecho recientemente ninguna crítica de sus reformas técnicas, han lamentado la nueva militarización de España, la que en su constitución republicana renunciaba a la guerra «como instrumento de la política nacional». El leader de la Ceda ha respondido a esas críticas afirmando que la reorganización de las fuerzas armadas de España no supone propósitos ofensivos y recordando que a menos que España esté bien preparada no podrá hacer efectiva y respetada su política tradicional de neutralidad.

Las izquierdas han atacado también la política del señor Gil Robles de reponer en sus grados a numerosos altos jefes del ejército separados de él por el señor Azaña, a pesar de que no han siquiera vuelto al servicio activo. Uno de los casos más señalados ha sido el del general Martínez Anido, ministro de la Gobernación durante la dictadura de Primo de Rivera, quien había sido separado del escalafón por el señor Azaña. Se le ha devuelto su grado de Teniente General por el señor Gil Robles, aunque el general no está en servicio activo. Los izquierdistas afirman que generales en situación similar a la del general Martínez Anido son enemigos del régimen republicano.

A esas críticas el Ministro parece haber respondido ayer en forma tersa y característica con la declaración:

«Una reorganización y reconstrucción general del Ejército está siendo llevada a cabo por este Ministerio, y a medida que vaya adoptándose cada nueva medida de ese plan, será anunciada al público. El Ejército está completamente abstraído de toda política y entrégase estrictamente a sus tareas militares».

HOMBRES QUE VALEN

Por C. D. de BATTEMBERG

HACE muchísimos años, no quiero decir cuántos, me embarcaba yo en el famoso vapor «Infanta Isabel» de la línea Pinillos. Todavía no se conocían los «Normandies», «Rexes», o «Queen Maries» y se embarcaban los pasajeros por la casilla del muelle de Luz. Entre los amigos que me acompañaban estaba el doctor Luis Zúñiga, quien me dijo:

—Hay en Barcelona un hombre servicial y bueno. No deje de verlo. Dele un abrazo de mi parte y si le hace falta algo recurra a él...

—¿Cómo se llama este hombre?

—José Oriol Sala.

Esta fué la primera vez que oí hablar del hombre que hoy aprecio muy de veras.

En el magnífico palacio de la Legación de Cuba en Madrid estaba reunida la flor y nata de España. Cuerpo Diplomático y Consular, compatriotas..., en una palabra, muchísima gente para asistir a la boda de Mario García Kohly. Oficiaba el Nuncio de Su Santidad Monseñor Tedeschini, el mismo que el martes pasado despidió el duelo en la esquina de la calle Goya cuando llevábamos a su lugar de reposo los restos inmortales de este infortunado amigo.

Mario abandonó tan brillante reunión y preguntóme muy interesado:

—No veo a Sala. ¿Crees que vino? Cuando llegó poco después el Cónsul de Barcelona, el Ministro abandonó a todos para darle un estrecho abrazo. Así supe el valor de la personalidad de Sala.

Una noche, durante la semana trágica de Barcelona, recogieron un cubano herido. El lesionado tenía mujer y dos hijos pequeños, no tenía recursos ni medios de existencia. La policía avisó a José Oriol Sala. Quince días después el compatriota con sus familiares tomaba el vapor de la Trasatlántica con rumbo a la patria querida. Sala lo acompañó hasta el barco, le dió dinero para los gastos del viaje después de pagar de su peculio particular parte del pasaje, puesto que no había fondos oficiales para poderlo hacer por cuenta de la República. Este acto me reveló el corazón noble de este caballero.

Para qué seguir citando ejemplos? Para todas las autoridades de Barcelona, José Oriol Sala, es el Cónsul de Cuba. Un Gobierno fugaz, un Secretario de Estado que apareció en el horizonte político, lo dejó cesante como recompensa a sus inmensos servicios prestados. Pues a pesar de esto, para todos, en la vieja Ciudad Condal, Sala seguía siendo el Cónsul de Cuba.

Un gobernante, escuchando las palabras de algunos fieles amigos ha repuesto en su cargo oficialmente al que, como digo antes, no pudo ser considerado nunca fuera de su puesto por haber sabido conquistar y conservar la estimación y el afecto de todos.

Así quedó palpablemente demostrado en el magnífico homenaje que tuvo lugar ayer en uno de los buenos restaurants de este puerto y al que han asistido todos los amigos que los calores del verano no han sacado aún de Barcelona.

Eran muchos, el amplio local resultaba pequeño; en el mes de Mayo la plaza de Cataluña hubiera resultado igualmente pequeña.

Hubo discursos sentidos, frases amables, pero sobre todo hubo un ambiente cálido y fraternal que sólo se crea entre los hombres que en el fondo de su corazón, abandonando egoísmos y flaquezas humanas, reconocen los méritos de uno de sus semejantes.

Barcelona, 27 de Julio de 1935

El famoso arquitecto de EE. UU., muerto en Ciudad Real era un gran artista

MADRID, agosto 15. SE. El arquitecto americano, Mr. Arturo Wynes Clauder, de 51 años, muerto en Ciudad Real en accidente de automóvil, residía en España desde hace veinte años y era uno de los técnicos más enterados de la España monumental y artística, en cuya especialidad gozaba de gran prestigio.

Había adquirido y desmontado, piedra a piedra, algunos viejos castillos y edificaciones antiguas de estilo, que transportó a los Estados Unidos, para allí realizar la reconstrucción. Ultimamente, con restos de algunas edificaciones antiquísimas, levantó en California un magnífico palacio, por encargo del magnate de la Prensa norteamericana, Mr. Hearts.

En esta especialidad y en las restauraciones era un artista meritísimo.

No sufra más: si el mal es del

ESTOMAGO, hígado, VESICULA, COLITIS, úlcera gástrica y duodenal, o intestinos

¡¡¡ Bismágen lo sanará. !!!

Si ha tenido Ud. fracasos con otros remedios, olvídelos; la Salud comienza en la primera cucharadita del polvo "Bismágen". Ensaye con un frasco de este maravilloso patente moderno y

bendecirá la hora en que decidió tomarlo.

M.E.C.D. 2016

Entusiasmo por el champion nacional de futbol entre Oriente y la Habana

LA CERVECERIA "LA TROPICAL" OFRECE HOY UN BANQUETE A LOS CAMPEONES DE SANTIAGO DE CUBA

SPORTS — DIARIO DE LA MARINA — SPORTS

PAGINA CATORCE — LA HABANA, VIERNES, 16 DE AGOSTO DE 1935 — AÑO CIII

VENCIO EL FILADELFIA

Russell Van Atta fué expulsado del box cuando los Atléticos atacaron duramente en el 8o.

SAN LUIS, Agosto 15 (AP)—Los Atléticos de Filadelfia expulsaron hoy al zurdo Russell Van Atta del box con un rally de tres carreras en el séptimo inning, y el team ganó su tercer match consecutivo con un score de 5 por 3.

Después que los Browns empataron a dos carreras en el séptimo, los A-s entraron en acción y en un abrir y cerrar de ojos dispusieron del game.

PHILADELPHIA

	V.	C.	H.	O.	A.	E.
Moses, rf.	4	1	1	1	0	0
Cramer, cf.	5	1	3	3	0	0
Finney, lf.	5	1	2	1	0	0
Foxx, 1b.	5	0	3	8	1	0
Higgins, 3b.	4	0	0	2	0	0
McNair, ss.	4	0	0	4	2	0
Warstler, 2b.	4	1	1	4	9	0
Richards, c.	2	0	0	3	0	0
Berry, c.	2	0	0	1	0	0
Boyle, p.	3	1	2	0	1	0
Marcum, p.	1	0	1	0	0	0
Totales	39	5	13	27	13	0

SAINT LOUIS

	V.	C.	H.	O.	A.	E.
Lary, ss.	5	0	1	2	3	0
Burns, 1b.	3	0	2	10	1	1
Solters, lf.	5	0	2	1	0	0
Coleman, rf.	2	1	1	0	0	0
West, cf.	2	0	0	4	0	0
Hemsley, c.	5	0	1	3	2	0
Clift, 3b.	3	1	0	2	4	0
Carey, 2b.	4	1	1	4	1	0
Van Atta, p.	1	0	0	1	2	0
Knott, p.	0	0	0	0	1	0
Thomas, p.	0	0	0	0	2	0
Burnett, x.	1	0	0	0	0	0
Totales	31	3	8	27	16	1

x Bateó por Knott en el 8o.

Anotación por entradas:

Philadelphia . . . 000 002 300—5
Saint Louis . . . 010 001 100—3

Empujadores: Foxx 3; Berry, Finney, Lary, Clift. Two base hits: Cramer, Foxx 2. Three base hits: Warstler. Stolen bases: Solters 2. Sacrifices: Van Atta 2. Double plays: Lary y Carey; Hemsley y Carey. Mc Nair, Warstler y Foxx 2. Quedados en bases: Philadelphia 8; St. Louis 13. Bases por bolas: Boyle 7; Marcum 2: Thomas 1. Strikeouts: Doyle 2. Marcum 1, Van Atta 3. Hits: a Doyle 3 en 6 innings (sin out en el 7o); Marcum 2 en 3; Van Atta 12 en 6 2|3; Knott 0 en 1 1|3; Thomas 0 en 1 1|3: Thomas 1 en 1. Dead balls: por Doyle a Clift. Wild pitchers: Doyle. Passed ball: Richards. Gano Doyle. Perdió Van Atta. Umpires: Donnelly, Marberry y Kolls. Tiempo: 2:18.

JONRONEROS

Berger, Braves	1
Urbanski, Braves	1
Stainback, Cubs	1
Allen, Phillies	1
Martin, Cardenales	1
Cronin, Red Sox	1
Werber, Red Sox	1
Cooke, Red Sox	1
LOS LIDERS	
Greenberg, Tigres	31
Berger, Braves	26
Ott, Gigantes	24
Foxx, Athletics	22
TOTALES POR LIGAS	
Liga Nacional	518
Liga Americana	503
Totales	1021

Un single de Gehringer les dió la victoria

Con el score empatado en el octavo inning, Gehringer fué de emergente y pegó su batazo

DETROIT, agosto 15. (AP). Tommy Bridges, ayudado por un oportuno single de Gehringer, que fué de emergente en el octavo inning, dió hoy una gran victoria al Detroit Tigres sobre los Senadores de Washington con score de 6 por 3. Este éxito representó el décimo octavo éxito de Tommy en la temporada.

El score se encontraba empatado en el octavo cuando Gehringer, que ha estado fuera del lineup por dos días, disparó el hit que metió la carrera decisiva.

Elon Hogsett terminó el juego por Bridges, al ponerse un poco débil éste a última hora.

El score:

WASHINGTON

	V.	C.	H.	O.	A.	E.
Kuhel, 1b	2	1	1	8	0	0
Stone, rf	4	1	2	2	0	0
Myer, 2b	4	0	2	3	4	1
Mnnush, lf	4	0	0	3	0	0
Travis, 3b	4	0	0	3	1	0
Powell, cf	4	0	1	2	0	0
Kress, ss	4	0	0	2	3	0
Bolton, c	4	0	0	1	0	0
Linke, p	2	1	1	0	2	0
Hensiek, p	0	0	0	0	0	0
Totales	32	3	7	24	10	1

DETROIT

	V.	C.	H.	O.	A.	E.
Clifton, 2b	3	0	0	3	4	0
Gehringer, 2b	1	0	1	0	1	0
White, cf	4	1	1	7	0	0
Cochrane, c	3	0	0	4	0	0
Greenberg, 1b	5	0	2	9	2	0
Goslin, lf	3	1	1	1	0	0
Rogell, ss	4	1	0	3	4	0
Fox, rf	5	0	1	0	0	0
Owen, 3b	3	2	3	0	3	0
Bridges, p	3	0	1	0	2	0
Hogsett, p	0	0	0	0	0	0
Hayworth, x	0	0	0	0	0	0
Schuble, xx	0	1	0	0	0	0
Totales	34	6	10	27	16	0

x. bateó por Bridges en el 8o.
xx corrió por Haywoth en el 8o.

Anotación por entradas:

Washington . . . . 003 000 000—3
Detroit . . . . 000 012 03x—6

Empujadores: Stone 2, White 2, Owen 2, Greenberg, Gehringer, Manush, Two base hits: Owen 2, Greenberg, Linke, Stone. Sacrifice: Kuhel, Hayworth. Double play: Clifton, Rogell y Greenberg. Quedados en bases: Washington 5, Detroit 11. Bases por bolas: Bridges 2, Linke 5, Hensiek 1 Strike outs: Bridges 3, Linke 1. Tits a Linke 6 en 6 y un tercio innings, a Hensiek 4 en 1 y dos tercios. Bridges 7 en 9. Hogsett 0 en 7. Wild: Bridges. Gana: Bridges. Pierde: Hensiek. Umpires: Owens y Moriarty. Tiempo: 2h. 4 m.

TOPICOS FUTBOLISTICOS

Por PETER

—Campeonato Nacional.
—Se soltaron los Diablos.
—Asistirán tres bandas.

Nos complacemos en enviar un cariñoso saludo de felicitación al señor Joaquín Corral, tesorero del Iberia Foot Ball Club con motivo de celebrar hoy su onomástico.

Muchas han de ser las felicitaciones que recibirá tan distinguido ami-

go, pues en Corral, además de un hombre de bien, se aunan las buenas cualidades de ser un sportman y un amante de las sedas deportivas de su equipo.

Le deseamos sinceramente que pase un feliz día.

Los Diablos Rojos, después de ganar un Compeonato accidentado en el cercano Orienteq de **chiflar** al enfrentarse con los Campeones de Camagüey, se presentan en la Habana, y con deseos según el decir del **Belicoso** Rafael López, de derrotar a los leaders de la Federación de Futbol aunque estos en el argot balompédico sean denominados toros.

Hemos dicho que chiflaron en el match contra Camagüey, por la sencilla razón de que todos los informes llegados a oídos del repórter, postpartido, han coincidido en que el conjunto del legendario territorio era mejor que el del Central Almeida, pero en esa ocasión como en otras muchas, no acompañó la fortuna al valor.

Lo cierto es que ganaron los Diablos y se han soltado para jugar en la Habana. Tienen muy malas intenciones, repetimos, pero del dicho al hecho....

Ya el equipo de la Juventud Asturiana, en otra ocasión, perdió el Campeonato Nacional frente a un conjunto de Santiago de Cuba, pero lo perdió sencillamente por no considerar al contrario y estimar que podía vencerle en cualquier momento. Así fué que se durmió en los laureles y le sucedió lo que a la libre de la fábula.

Pero ahora la cosa será distinta. Y con esto no queremos decir que le quitamos la probabilidad de ganar a los orientales, nada de eso, lo que queremos decir, es que si ahora gana el conjunto vencedor de Oriente y Camagüey, no será por sorpresa, como en aquella ocasión, sino por méritos, y si así sucede, tendrá más gloria el triunfo de los atletas que vienen desde el más lejano paraje de la República.

Los atletas de la Juventud Asturiana se han estado preparando tal como si fueran a discutirle el título a los Alacranes del Centro Gallego o a los leones del Iberia. Fernando Rodríguez, Entrenador del Equipo, y el Presidente de la sociedad, señor Lorido, conjuntamente con el señor Jesús Lacera, Delegado de la Juventud Asturiana en la Federación, les han abierto los ojos a los muchachos y les han pintado a los Campeones de Rafael López, como verdaderos fenómenos del deporte.

Pueden, pues, tener la seguridad, que desde el primer pitazo, los toros saldrán a jugar a un tren fantástico, como si los contrarios fueran los más peligrosos adversarios.

El match seguramente que resultará interesante, pues el entusiasmo que traen los orientales es muy grande. Y cuando un conjunto sale al terreno con ansias de triunfo, y se crece, es muy difícil derrotarlo.

El programa del domingo en el gran Stadium Cerveza Tropical no puede resultar, pus más interesante. A primera hora tendrán un match entre los equipos juveniles del Deportivo Centro Gallego y Juventud Asturiana, después se enfrentarán Iberia y Centro Gallego, y por último el match por el título del Campeonato Nacional.

¿Va el Iberia por el desquite de los 7x1?

Esta interrogación la contestarán los muchachos de ambos conjuntos el domingo.

Se está tratando de ver si se juega un match entre los Campeones de Santiago de Cuba y el Deportivo Centro Gallego, que quedó en segundo lugar.

Esto da una impresión de que se puede dar el caso que por segunda vez pierdan los asturianos el título.

Ya el juego está apalabrado, pero siempre a base de que le ganen a los asturianos de lo contrario, como comprenderá el aficionado, carecería entonces de aliciente.

El viernes próximo hay corrida de toros en la Federación.

Se va a torear a astados de Miura, lo que quiere decir que si los diestros no son buenos espadas, pueden pasar un mal rato.

La cervecería «La Tropical» ofrecerá hoy un banquete en sus jardines en honor de los Campeones de Santiago de Cuba.

Han sido invitados los Cronistas de Futbol de los diarios habaneros; así como los Presidentes de Clubs y la Asociación de Foot Ball de la República de Cuba y Federación de la Habana.

Resultará un acto muy simpático.

Para el partido final del Campeonato Nacional, que se ha de celebrar el próximo domingo 18 en el Stadium Tropical han sido invitados especialmente el Hon. Sr. Presidente de la República, el Coronel Fulgencio Batista, el Coronel González Jefe de la Marina de Guerra, el Teniente Coronel Jefe del Quinto Distrito Militar, el señor Gobernador y Alcalde Municipal de la Habana, el doctor Miguel Mariano Gómez, Presidente de Honor de la Federación de Futbol de la Habana asi como también los señores Juan Urrecho Vaquero, Eduardo Piñeiro y Pedro Fernández Alonso, también Presidentes de Honor, el doctor Ismael López, Secretario de Honor; Presidentes de las Federacies de Futbol de la Habana, Camagüey y Oriente; presidentes de Clubs de la Federación de la Habana, Jefes de las Planas de Sports de los diarios capitalinos y revistas, otras distinguidas personalidades que oportunamente mencionaremos.

La Asociación de Foot Ball de la República de Cuba, con el objeto de atender a tan distinguidos invitados ha designado una Comisión de recibo, compuesta del Ejecutivo de la misma. Presidentes de las Federaciones de Futbol de la Habana, Camagüey y Oriente, para que acompañen al Honorable Presidente de la República y a los Jefes de Estado Mayor del Ejército y Marina Constitucional, hasta el Palco Presidencial designado al efecto.

Nota: Asistirán, la Banda del Ejército la de Policía y la Municipal.

ADOLFO LUQUE ANUNCIA QUE EL ALMENDARES, SU TEAM, ESTARA FORMADO SOLO POR CUBANOS

EN ESTOS DIAS SE CELEBRARA LA ENTREVISTA DE LUQUE, MIKE GONZALEZ Y JOSEITO PARA FORMAR LOS TEAMS DEL CAMPEONATO.—SALVADOR HERNANDEZ JUGARA LA TERCERA BASE DEL «HABANA».—SERA UN GRAN CAMPEONATO

(Por DOMINO)

Faltando sólo dos meses para la inauguración de la temporada profesional de base ball, los managers de nuestros principales clubs: Habana, Almendares y Marianao, comienzan a mover sus piezas para lograr poderosos conjuntos para la temporada.

Ayer hemos recibido importantes noticias desde New York y dentro de una semana entrevistaremos personalmente a Luque, Mike y Joseíto para recojer de ellos los line ups oficiales de la season.

En la carta que recibimos ayer, nos dicen:

«Luque se está preparando desde temprano, y nos ha pedido que aclaremos por medio de DIARIO DE LA MARINA, que no quiere jugadores americanos en su conjunto». «El Almendares ha sido siempre un equipo de cubanos, y este año no será una excepción a la regla»— ha dicho Luque en New York. Y el aserto se confirmará tan pronto como irrumpan en el field de La Tropical los viejos alacranes.

José María Fernández, catcher y asistant-manager de los azules, que sostuvo una entrevista especial con Luque hace días, nos ha enviado la novena oficial del Almendares para 1935, y el conjunto será como sigue:

CATCHER: J. M. Fernández.
PITCHERS: Luque, Salazar, Rodolfo Fernández, Fabré y Sardá.
PRIMERA BASE: Pepín Pérez.
SEGUNDA BASE: Javier Pérez.
TERCERA BASE: Mario Peré.
SHORT-STOP: A. Santaella.
LEFT FIELD: D. Vázquez.
CERTER-FIEL: Cando López.
RIGHT FIELD: Vargas (el de Oriente)
SUPLENTES: Pollo Rodríguez, Strike Valdês, Roque y Massip.

NO ES OFICIAL AUN

Desde luego, este team no es oficial aún. A. Luque tienen que celebrar en estos días una entrevista con Mike y de lo que ambos acuerden en la misma saldrán los teams oficiales del campeonato. Dihigo también tendrá algo que decir. Y Joseíto también será consultado.

Hasta los primeros días del próximo mes no podrá darse, definitivamente, el lineup de los equipos que irán al campeonato. Pero Luque tiene contratados a todos estos muchachos y sólo falta la junta de la Liga para hacerlo oficial.

José María Fernández, veterano back stopper, será como en años anteriores el ayudante de Luque y dirigirá al equipo cuando el viejo Havana Perfecto o la Cuban Cubanela no esté en disposición de trabajar. Luque ocupará un turno regular en el pitching staff lo mismo que Sardá y Salazar.

SALVADOR HERNANDEZ EN LA HABANA

Un player popular entre los fanáticos, producto de la poderosa Liga Nacional de Amateurs, Salvador Hernández, jugará la tercera base del Habana. Ayer mismo fué contratado por Alfredo Suárez, que es el ayudante de Mike González en la Habana.

Los Rojos presentarán una novena parecida a la del año pasado, reforzando los puntos débiles con los jugadores libres que no jugaron el año pasado.

Mike hará a Gilberto Torres su pitcher estrella y dependerá de sus lanzamientos durante el campeonato.

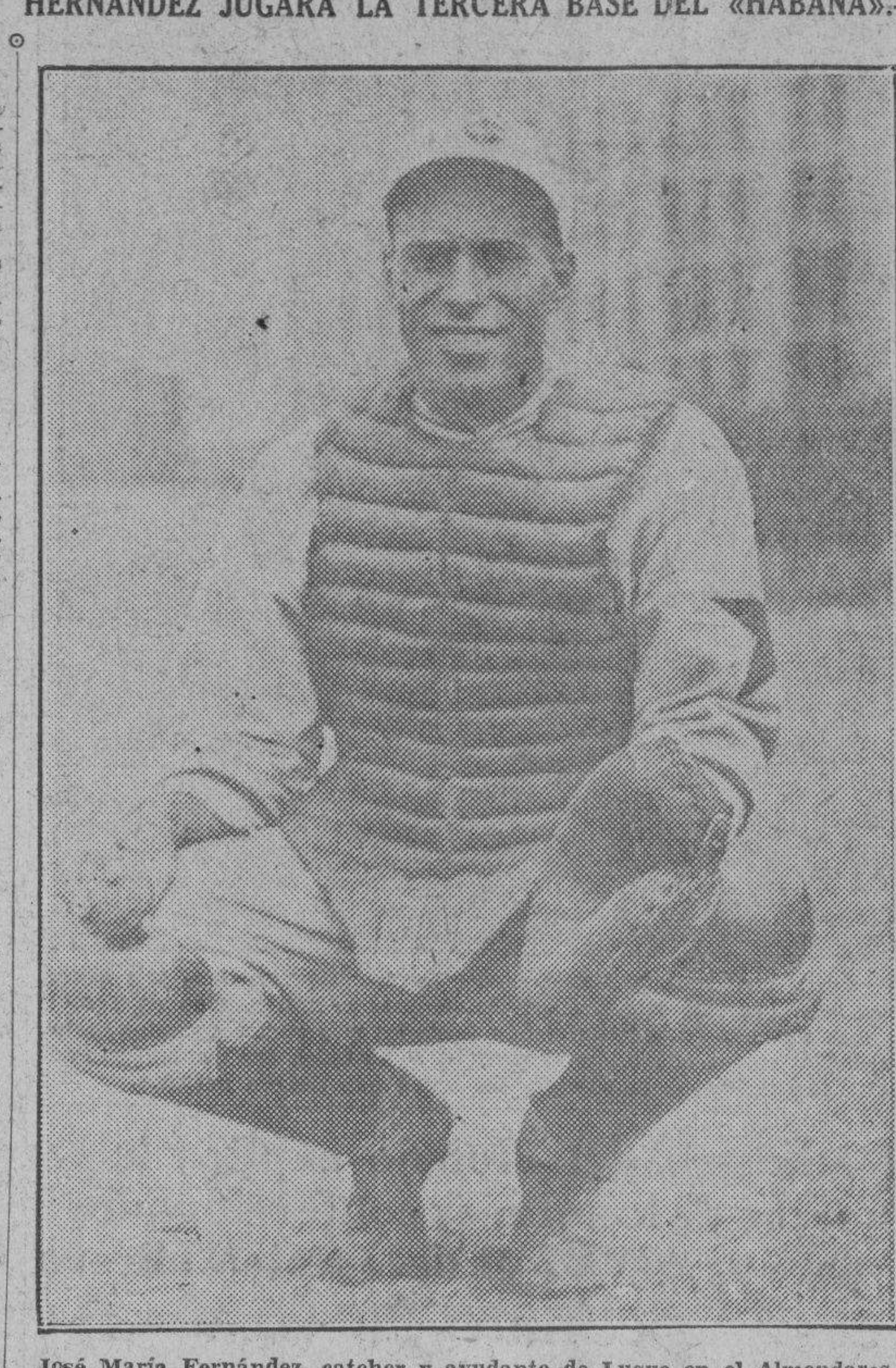

José María Fernández, catcher y ayudante de Luque en el Almendares.

JOSEITO RODRIGUEZ DICE...

Joseíto Rodríguez, el popular hombre goma, también nos ha escrito en estos días. En primer término, Joseíto nos aclara que en ningún momento tuvo oportunidad de traer para el Marianao al infielder Gómez que ahora está con los Phillies.

«Sólo me hablaban de Santaella»—dice Joe. «Y la realidad es que cuando me dispuse a enviarle el pasaje, tropezamos con distintos inconvenientes que me obligaron a cambiar de idea. De Gómez sólo puede decirse que el muchacho ha resultado un gran infielder y que «si hay chance, será traído en el invierno a la Habana, para jugar del Marianao».

Joseíto reforzará grandemente a su team y dará algunas sorpresas a los fanáticos. Traerá par de pitchers americanos de calibre y hará lo posible para lograr que Cheo Olivares le juegue el campo corto.

El Havana Club presentará su team, dirigido por Couto o por Dihigo, decidiéndose este extremo cuando los jugadores de los New York Cubans regresen a la Habana.

La importante, por ahora, es anunciar que este año vamos a gozar de uno de los más interesantes campeonatos profesionales de base ball que se recuerdan en Cuba. La convocatoria será lanzada a la publicidad en los primeros déas del entrante mes.

PRACTICAN HOY LOS TIGRES DEL ATLETICO EN EL «VIBORA PARK»

Aunque otro manager pudiera sentirse descorazonado ante la batida sufrida en su debut como piloto de la Liga Nacional de amateurs, Bernardino Rodríguez, de los Tigres del Atlético, está convencido de que «todos los teams del viejo circuito no son el «Hershey», y se dispone a poner «even» su record como manager, venciendo a los players del Yara en el desafío que tienen señalado para el domingo.

Para ir a este match en buenas condiciones, Bernardino ha celebrado ya una práctica importante, y esta tarde, a las cuatro, tiene otra de mucho interés en los terrenos de Víbora Park.

«Tengo la firme impresión de que en esta tercera vuelta del campeonato vamos a reaccionar, por eso quiero que todos acudan este viernes a las prácticas del club, en Víbora Park, a las cuatro, para combinar debidamente el lineup del domingo».

Nosotros esperamos que todos los jugadores cumplan con Berny, ya que él se lo merece, como bien se lo merece también el club.

La hora fijada es: hoy viernes a las cuatro en Víbora Park.

LOS SEIS DE LA FAMA

	J.	V.	C.	H.	Ave.
Vaughan, Pir.	99	363	86	144	.397
Medwick, Car.	106	432	93	162	.375
Vosmik, Ind.	104	439	59	153	.349
Myer, Sen.	104	421	82	147	.349
Cramer, Ath.	100	447	72	154	.345
Hartnett, Cub.	86	303	45	104	.343

Al ser derribado por su yegua M. Stewart, Oscar Pernia resultó lesionado

El popular jockey sufrió la fractura de un hueso. Ganaron Barnie K. y la mencionada yegua, como adelantamos. Después de los favoritos se presentaron los inesperados. No se permitirá la entrada de menores de quince años

La tarde hípica comenzó ayer con el triunfo de dos favoritones, tal como habíamos adelantado a nuestros lectores en nuestro trabajo de ayer, es decir que los dos ejemplares de Oscar Pernia, Bernie K. y M. Stewart debían superar fácilmente a sus grupos.

En el primer caso Oscar mismo fué el jinete de su ejemplar, pero en la segunda carrera fué derribado por M. Stewart cuando estaba en el post y al fracturarse un pequeño hueso de un pié, tuvo que ser llevado a la enfermería y Chichi Moore lo sustituyó. Venciendo la tenaz resistencia que opuso Wabun desde que se alzó la barrera, Moore apuró bien en la recta a la hija de Blackwood para vencer al final, no sin que antes se fuera hacia la cerca interior Wabun, viéndose Rega precisado a sostener a su ejemplar para que no se echara contra la cerca. Pero en la pista muy mejorada Very Chic finalizó como un tren, y al alcanzar el segundo lugar el dividendo de la potranca del Algodones Stable fué de 33 pesos veinte centavos.

BUENNOS PAGOS

Después de la victoria de Mamie D. que luce mejoradísima, derrotando a un buen grupo de ejemplares veloces surgió la victoria de otro favorito, True Sentiment, que compartió el favoritismo, con Najort, pero este no se apareció por parte alguna, mientras que Pornella sorprendió a todos cuantos han estado creyendo que se «raja», por que ayer la potranca del señor Weiss se presentó desconocida. No solo luchó corajudamente en la punta con True Sentiment sino que siguió batallando contra el ganador hasta el final, desembarcando en el placé, nada menos que después de recorrer seis furlongs, lo que también dió lugar a un pago hermosísimo en los boletos de segundos de ese ejemplar.

DOS CUATRO A UNO

Pero ya en ese momento los favoritos se torcieron un poco. Después de cuatro lógicos, se apareció Pernoel que corre muy bien esa pista que imperó ayer, pero que no lucía con gran chance de victoria, porque la carrera era muy difícil. Pero la posición influyó mucho. Estaba por dentro, al lado de Hard Rock. Este salió bien, pero Pernoel se destacó a perseguir a ese ejemplar y a Satin Shoes y al rodear la curva lejana se puso en la punta sin que nadie pudiese dominarla más tarde.

Chichi Moore pareció demasiado confiado sobre Brown Supinet, pues después de colocarse en buena posición a la salida se metió detrás de dos caballos por donde apenas podía pasar, y al final la yegua de González no tenía nada o su jinete no supo sacarle partido suficiente para lograr un esfuerzo de consideración.

DESDE EL JUEVES

Nos avisa la administración del hipódromo que desde el próximo jueves se retirarán los pases de todos los menores de 15 años. Es decir que no podrán concurrir a Oriental Park los menores de esa edad. Desde ahora lo advertimos para general conocimiento.

ENTRE CAZADORES

Ha quedado integrado por los señores Manuel de Armas, Isidro Coronado, Celestino Gaunaurd, doctor Juan José de la Riva y Domínguez y Sergio Luis Barrena, el Jurado que actuará en el Campeonato Nacional de Revólver que habrá de celebrarse el próximo domingo día 18 de Agosto a las 9 de la mañana, y no a las 3 de la tarde como equivocadamente se anunció, en el Campo Olímpico, sede de la ASOCIACION NACIONAL DE TIRO DE CUBA, situado en la calle 25 y 28, barrio del Vedado.

De ese jurado se espera una actuación magnífica porque son todos hombres de armas con profundos conocimientos sobre la materia de tiro y especialmente su reglamentación.

El sábado hablaremos más detenidamente sobre este importante evento deportivo que resulta ser el clásico de tiro.

Campeonato Nacional de Pichón. Bases: 1. Este campeonato se celebrará el día 25 de agosto de 1935 en los terrenos del Club Cazadores del Cerro, sito en el Lucero, debiendo comenzar la justa a las nueve de la mañana.

2.—Podrán tomar parte en este campeonato todos los tiradores que lo soliciten, sean nacionales o extranjeros, pero estos últimos tendrán que acreditar su residencia en esta isla por un período de tiempo no menor de seis meses.

3.—El número de palomas que serán lanzadas a cada tirador en la competencia será el de 20. Los tiradores con anterioridad deberán abonar la cantidad de ocho pesos moneda oficial, como importe de cuota de inscripción y costo de las palomas y gastos que origine este campeonato.

4.—Para que la paloma sea contada por el Juez como buena deberá caer muerta dentro del campo donde se celebre la justa.

5.—Cada tirador sólo tendrá derecho a tirar dos tiros a una misma paloma; si hubiese un tercer disparo se le contará como tirado a otra paloma de su serie, se le contará nula, la mate o la yerre.

6.—No habrá límite para la carga de pólvora para la de perdigones no excederá de una onza y cuarto, y del número siete, que será el máximum tampoco se permitirán escopetas cuyo calibre sea mayor del 12.

7.—Solamente podrán tirar al paso los tiradores inscriptos para tirar al paso; por tanto no podrán autorizar a ningún extraño para hacer uso de su escopeta.

8.—El vencedor, o sea el que haya dado muerte a mayor número de palomas en la competencia se proclamará Campeón Nacional de Tiro de Pichón y obtendrá una medalla de Oro con el escudo de Cuba y la siguiente inscripción: Campeonato Nacional de Pichón 1935. Asimismo obtendrán medalla de plata y de bronce los que ocupen el Segundo y Tercer lugar respectivamente con las mismas inscripciones anteriores.

9.—En caso de empate éste se decidirá lanzándole a los que resultaren empatados series de cinco palomas a cada uno en el mismo orden y en la misma forma prescripta en la cláusula séptima hasta decidir el desempate.

10.—Si el campeón perteneciera a otra sociedad de cazadores legalmente constituída en el territorio de la República, podrá optar porque en ella se discute el próximo campeonato dentro de un plazo de tres meses a contar desde la fecha de la celebración de este campeonato; y tanto el campeón como la Sociedad que acepte hacerse cargo de la organización del campeonato deberán comunicarlo por escrito en el mencionado plazo al Presidente de la Sociedad de Cazadores del Cerro, quedando encargado de la organización, dirección y gastos que origine el siguiente campeonato.

11.—Todos los casos no previstos en esta convocatoria se regularán por las reglas generales del tiro de Pichón vigente en el Club Cazadores del Cerro.

Dr OSCAR OCHOTORENA, Presidente; CARLOS QUINTERO, Secretario.

Venció otra vez el Boston al team de Jimmy Dykes

Con Lefty Grove en el box salieron airosos los Medias Rojas en el desafío celebrado

CHICAGO, Agosto 15 (AP).—Teniendo a su favor home runs de Joe Cronin, Billy Werber y Ductie Cooke, que valieron por todas las carreras del club, Lefty Grove, de los Red Sox, logró hoy para su team una tercera victoria consecutiva sobre los Medias Blancas de Chicago con score de 3 por 1.

Este triunfo representó la decimaquinta victoria del zurdo en la temporada, y es la séptima derrota de los White Sox en los últimos games.

El score:

BOSTON

	V.	C.	H.	O.	A.	E.
Cooke, cf.	4	1	1	0	0	0
Almada, rf.	4	0	0	1	0	0
Johnson, lf.	4	0	1	1	0	0
Cronin, ss.	3	1	1	2	7	0
R. Ferrell, c.	3	0	0	3	0	0
Werber, 3b.	4	1	1	0	1	0
Melillo, 2b.	3	0	0	3	9	0
Dahlgren, 1b.	3	0	2	17	0	0
Grove, p.	4	0	0	0	2	0
Totales	32	3	6	27	19	0

CHICAGO

	V.	C.	H.	O.	A.	E.
Radcliff, lf.	4	0	1	0	0	0
Piet, 3b.	3	0	1	0	0	0
Dykes, 1b.	4	0	0	10	1	0
Appling, ss.	4	1	2	2	5	0
Washington, rf.	4	0	0	4	0	0
Simmons, cf.	3	0	1	2	0	0
Hayes, 2b.	4	0	1	3	5	0
Sewell, c.	4	0	0	5	0	0
Tietje, p.	2	0	1	1	0	0
Shea, x.	1	0	0	0	0	0
Salveson, p.	0	0	0	0	0	0
Totales	33	1	7	27	11	0

x Bateó por Tietje en el 8o.

Anotación por entradas:

Boston . . . . 020 001 000—3
Chicago . . . . 000 000 100—1

Empujadores: Cooke, Cronin, Werber, Simmons. Two base hits: Simmons. Home runs: Cooke, Cronin, Werber. Double plays: Cronin a Melillo a Dahlgren; Appling a Hayes a Dykes. Quedados en bases: Boston 6; Chicago 7. Bases por bolas: a Grove 2; Tietje 2; Salveson 2. Struck out: Grove 2; Tietje 2; Salveson 2. Hits: a Tietje 6 en 8 innings; a Salveson 0 en 1 inning. Pierde Tietje. Umpires: McGowan, Summers y Quinn. Tiempo: 1:46.

Bobby Brown tuvo un gran día como lanzador y ganó

Sólo permitió que dos de los players del Cincinnati pisaran la segunda base

BOSTON, agosto 15. (AP).— Bobby Brown dejó hoy a los Rojos de Cincinati en dos hits, ganando su primer game de la season y los Braves de Boston pudieron vencer a los Reds de Dresser, con score de 8 por 0.

Paul Derringer fué el lanzador de los Rojos, y fué conjuntamente con Lombardi, el único que produjo hits por su club.

El score:

CINCINNATI

	V.	C.	H.	O.	A.	E.
Byrd, cf	3	0	0	3	0	0
Slade, cf	4	0	0	2	1	0
Herman, lf	3	0	0	2	0	0
Goodman, rf	4	0	0	2	0	0
Sullivan, 1b	4	0	0	9	1	0
Riggs, 3b	2	0	0	0	3	0
Lombardi, c	2	0	1	5	1	0
Kampouris, 2b	3	0	0	1	3	0
Derringer, p	2	0	1	0	0	0
Freitas, p	1	0	0	0	1	0
Totales	28	0	2	24	10	0

BOSTON

	V.	C.	H.	O.	A.	E.
Urbanski, ss.	5	1	1	2	5	0
Jordan, 1b	4	3	3	12	2	0
Thompson, rf	4	1	3	2	0	0
Berger, cf	4	1	1	3	0	0
Lee, lf	4	1	1	3	0	0
Whitney, 2b	4	1	1	2	3	0
Coscarart, 3b	3	0	2	0	6	0
Spohrer, c	4	0	1	1	1	0
Brown, p	3	0	0	2	1	0
Totales	35	8	13	27	18	0

Anotación por entradas:

Cincinnati . . . .000 000 000—0
Boston . . . . 201 041 00x—8

Empujadores: Berger 2, Urbanski, Thompson, Lee, Whitney, Coscarart, Spohrer. Two base hits: Jordan. Home runs: Urbanski, Berger. Sacrifice: Brown. Double plays: Riggs a Sullivan a Slade. Quedados en bases: Cincinnati: 5, Boston 5. Bases por bolas: Derringer, 1, Brown 4 Strikeouts: Derringer 2, Freitas 2. Hits a Derringer 13 en 6 innings. Freitas 0 en 2 Pierde: Derringer. Umpires: Barr, Sears y Quigley. Tiempo 1h. 35.

RESULTADO DE LAS CARRERAS DE AYAR

85 Day AGOSTO 15, 1935 Tiempo NUBLADO Track HEAVY

806 ORIENTAL PARK, CUBA — PRIMERA CARRERA— 5 & 1-2 Furlongs 4YO&Up — Premio $135 Reclamable

Ind	Horses	W	PP	St	¼	½	¾	Str	Fin	Jockey	O	C
768	Bernie K.	116^{b}	5	5		4^{2}	1^{3}	1^{2}	1^{1}	O Pernia	1-2	1-2
767	Cedar Crest	$*107^{b}$	4	2		3½	2^{1}½	2^{3}	2^{2}	MMartinez	2	2
761	Sun Buyer	112	3	4		5	3^{2}	3^{4}	3^{6}	AFernandz	8	8
798^{4}	Play Choice	112	1	3		1^{nk}	4^{1}½	4^{nk}	4^{1}½	J Hidalgo	2	2
798	Southern Cloud	112	2	1		2^{hd}	5	5	5	J Claege	8	8

P 3:33 Off 3:34½ Time 26 2-5 53 1-5 1:14 4-5

Valor $90—Sra. M Pareda b g 4 Flying Ebony—Chamita Arrancada BUENA Gano ARRENDADO Segundo FACIL Bernie K se puso facilmente al frente por fuera y corrio arrendado todo el camino Cedar Crest finalizo bien y fue el mejor de los restantes Sun Buyer paso a caballos cansados Play Choice demostro alguna velocidad inicial

Bernie K 3 00 2 60 Cedar Crest 2 80 No Show Mutuels Sold

(Precio de Reclamo. Ganador $300)

807 ORIENTAL PARK, CUBA — SEGUNDA CARRERA 5 Furlongs 2 YO&Up — Premio $135 Reclamable

Ind	Horses	W	PP	St	¼	½	¾	Str	Fin	Jockey	O	C
731^{2}	M Stewart	111^{b}	6	6		2^{1}½	2^{1}	2^{2}	1^{hd}	G Moore	1-2	1-2
792	Very Chic	102	3	3		5^{1}	4½	3½	2^{2}	AFMartinz	6	6
804	Wabun	*109	5	4		1^{hd}	1^{hd}	1^{hd}	3^{1}½	R Rega	10	10
792^{2}	Bradberry	*99	2	5		6^{3}	5^{3}	4^{3}	4^{2}	J M Contino	5	5
799	Sing Sing	113^{b}	1	1		4^{nk}	6^{4}	6^{5}	5½	AFernandz	4	4
798^{2}	Actuarius	$*110^{b}$	7	7		3^{2}	3^{2}	5^{hd}	6^{5}	O H'randez	4	4
785^{3}	Roping	113^{b}	4	2		7	7	7	7	J Claege	2	2

P 4:01 Off 4:19 Time 26 1-5 52 2-5 1:05 4-5

Valor $90—Sra. M Pareda ch f 3 Blackwood—Colores Arrancada POBRE Gano BAJO LATIGO Segundo FACIL M Stewart fue llevado muy afuera por Wabun y venia parandose al final Very Chic finalizo fuerte por fuera y hubiera ganado en unos saltos mas Wabun con un violento cambio de forma, desarrollo velocidad desde la salida, torcio hacia dentro en la recta y se canso Bradberry desmayo despues de colocarse bien en la recta Actuarius se paro M Stewart lanzo a Pernia en la tira, lesionandolo y hubo que cambiarle el jinete

M Stewart 3 00 2 80 2 20 Very Chic 10 80 4 00 Wabun 6 00

(Precio de Reclamo, Ganador $600)

808 ORIENTAL PARK, CUBA — TERCERA CARRERA 5 & 1-2 Furlongs 4YO&Up — Premio $135 Reclamable

Ind	Horses	W	PP	St	¼	½	¾	Str	Fin	Jockey	O	C
(800)	Mamie D.	*105½^{b}	3	4		1^{3}	1^{6}	1^{6}	1^{5}	O H'rnandz	3-2	3-2
769^{3}	Nelson	113	5	5		4^{3}	2½	2^{1}½	2^{3}	F Perez	8-5	8-5
800^{2}	Two Bills	113^{b}	1	2		3^{nk}	4^{1}½	3^{2}	3½	T Sanchez	5	5
(783)	Ulverston	115	2	3		7	6^{hd}	6^{3}	4no	A Prieto	6	6
(791)	Danger Zone	108^{b}	6	7		6½	5^{2}	4½	5^{1}½	AFMartinz	6	6
769^{2}	Irish Music	111^{b}	7	1		2^{hd}	3^{1}	5^{1}	6^{1}½	G Moore	2	2
799^{4}	Rose Count	113^{b}	4	6		5^{1}	7	7	7	AFernandz	4	4

P 4:44 Off 4:44 Time 25 1-5 50 4-5 1:12 4-5

Valor $90—A Alvarez b f 4 Hourless—Lady Highbrow Arrancada BUENA y RAPIDA Gano FACIL Segundo IGUAL Mamie D saco buena ventaja y gano con algo en reserva Nelson partio mal, gano terreno rapidamente y soporto fuerte monta hasta el final Two Bills corrio siempre pegado al rail y venia parandose Ulverston cerro fuerte bajo el latigo para superar a Danger Zone Este se debilito en los ultimos saltos Irish Music no tuvo tropiezos

Mamie D 7 20 3 80 3 00 Nelson 5 60 4 00 Two Bills 4 60

(Precio de Reclamo. Ganador $300)

809 ORIENTAL PARK, CUBA — CUARTA CARRERA 6 Furlongs 3YO&Up — Premio $135 Reclamable

796	True Sentiment	117	3	3	2^{2}	2^{4}	1^{2}	1^{5}	AFMartinz	7-5	3-2
785	Pornella	107^{b}	2	4	1^{1}½	1½	2^{2}	2^{3}	AFernandz	6	6
796^{4}	Blondino	$*112^{b}$	7	2	3^{hd}	3^{3}	3^{6}	3^{nk}	J M Contino	3	2
763^{3}	Staracene	108^{b}	1	6	5^{1}½	5½	5^{2}	4^{3}	A Prieto	6	6
781	Adolph Krasa	*112	5	1	4^{nk}	4½	4^{nk}	5^{1}	OH'rnandz	5	5
724^{4}	Najort	112^{b}	4	7	7	6^{hd}	6^{hd}	6^{1}	G Moore	6-5	7-5
(798)	Fair Brand	113^{b}	6	5	6^{1}	7	7	7	F Perez	5	5

P 5:12 Off 5:14 Time 25 2-5 51 3-5 1:18

Valor $90—Sra. F Montalvo b h 5 Rustic—Heart String Arrancada BUENA menos para Najort Gano FACIL Segundo IGUAL True Sentiment dispuso de Pornella facilmente y gano arrendado Pornella se mantuvo bien despues de ser pasada Blondino, bien colocado desde el comienzo, se canso mucho al final Staracene cerro una buena brecha corriendo por fuera Najort se encabrito al arrancar (P R $400)

True Sentiment 5 80 4 40 3 40 Pornella 33 20 12 40 Blondino 3 80

810 ORIENTAL PARK, CUBA — QUINTA CARRERA 5 Furlongs 3YO&Up — Premio $135 Reclamable

788	Pernoel	110	2	3	3^{hd}	1^{1}½	1^{3}	1^{hd}	J M Contino	4	4
778^{2}	Joust	108^{b}	7	6	5^{nk}	2^{1}	2^{hd}	2^{2}	AFMartinz	5	5
(786)	Sunny Sadie	110^{b}	4	4	4½	4^{2}	4^{1}½	3^{2}	T Sanchez	2	1
788^{2}	Satin Shoes	113	3	2	2^{1}½	3^{nk}	3^{hd}	4^{1}½	J de la Fe	3-2	3-2
788^{3}	Yumuri	110^{b}	5	5	6^{4}	5^{1}½	5^{3}	5^{1}½	J Hidalgo	3	4
804^{4}	Hard Rock	$*116^{b}$	1	1	1^{hd}	6^{1}	6^{nk}	6^{hd}	AFernandz	3	3
786	Miss Rinehart	108^{b}	6	7	7	7	7	7	O H'rnandz	4	4

P 5:40 Off 5:52 Time 25 4-5 51 2-5 1:04 4-5

Valor $90 S McNeill b m 7 Noel—Permarco Arrancada POBRE Gano BAJO LATIGO Segundo FACIL Pernoel venia parandose y duro lo preciso para ganar Joust partio mal, finalizo con velocidad y hubiera ganado en otro salto Sunny Sadie se movio con velocidad en la curva y acabo bien para superar a Satin Shoes Esta fue arrendada a poco de arrancar y se canso mucho en el ultimo furlong (P R $300)

Pernoel 16 00 9 60 3 80 Joust 7 80 3 60 Sunny Sadie 3 00

811 ORIENTAL PARK, CUBA — SEXTA CARRERA 6 Furlongs 3YO&Up — Premio $135 Reclamable

804^{2}	Magic Arrow	112	2	5	1^{hd}	1^{hd}	1^{1}½	1^{1}½	J Claege	4	4
(793)	Camp Boss	114	6	3	5^{3}	3^{1}	4^{1}½	2^{1}	AFMartinz	3	3
732	Regusted	108^{b}	1	7	6^{4}	5^{3}	5^{2}	3no	AFernandz	6	6
794^{4}	Tickory Tock	105½	7	2	2½	2^{1}	2^{hd}	4^{hd}	OH'rnandz	6	6
(794)	Brown Supinet	110½	4	1	3^{1}½	4^{nk}	3^{nk}	5^{6}	G Moore	1 2	1-3
803^{2}	Decorous	109	3	4	4½	6^{5}	6^{6}	6^{4}	J M Contino	3	3
(762)	Exception	107^{b}	5	6	7	7	7	7	J Hidalgo	6	6

P 6:15 Off 6:24 Time 25 51 1:17 4-5

Valor $90—S Rivero b g 5 Cherokee—Pamphylia Arrancada BUENA Gano APURADO Segundo BAJO LATIGO Magic Arrow sometio a Tickory Tock, se alejo y mantuvo a raya a Camp Boss Este cerro fuerte y ganando terreno Regusted partio mal, corrio fuerte todo el camino y finalizo con vigor para superar a Tickory Tock Esta duro mas que Brown Supinet Brown Supinet se canso corriendo por dentro ($400)

Magic Arrow 28 20 11 00 6 20 Camp Boss 8 60 6 20 Regusted 9 00

812 ORIENTAL PARK, CUBA — SEPTIMA CARRERA 1 and 1-16 Miles 4YO&Up — Premio $135 Reclamable

801	Lady Broadside	110	3	3	1^{3}	1^{4}	1^{1}	1½	1no	A Prieto	6	6
793^{3}	Dolice	109^{b}	4	4	2^{2}	2½	2^{hd}	2½	2^{3}	J Hidalgo	4-5	4-5
803^{3}	Rough Rider	112½^{b}	6	6	6^{1}	5^{4}	5^{6}	5^{8}	3^{1}½	F Perez	3	3
789	Workless	112	7	7	3^{2}	3^{3}	3½	4½	4½	AFMartinz	3	3
801^{3}	Royal Guinea	117^{b}	5	5	4^{1}	4^{3}	4^{2}	3^{1}	5^{6}	T Sanchez	8-5	8-5
766^{4}	Old William	112	2	1	5½	6^{2}	6^{6}	6^{8}	6^{8}	G Terhune	5	5
800	Weatherproof	110	1	2	7	7	7	7	7	AFernandz	8	8

P 6:44 Off 6:45 Time 26 3-5 52 1:19 4-5 1:47 4-5 1:55

Valor $90—Srta. A Quintans b f 4 Broadside—Parody Arrancada BUENA Gano BAJO LATIGO Segundo FACIL Lady Broadside tuvo un respiro en la curva, respondio en la recta y soporto fuerte castigo para mantenerse al frente Dolice tropezo cincuenta yardas antes de la meta Rough Rider finalizo fuerte Workless bien colocado al entrar en la recta, se canso Royal Guinea no tuvo tropiezos (P R $300)

Lady Broadside 22 20 6 80 3 40 Dolice 3 00 2 40 Rider 2 40

EN LAS GRANDES LIGAS

RESULTADO DE LOS JUEGOS CELEBRADOS AYER

LIGA NACIONAL

Chicago, 11; Brooklyn, 3.
Boston, 8; Cincinnati, 0.
New York, 5; San Luis, 4.
Filadelfia, 9; Pittsburgh, 1.

LIGA AMERICANA

Detroit, 6; Washington, 3.
New York, 3; Cleveland, 1.
Boston, 3; Chicago, 1.
Filadelfia, 5; San Luis, 3.

ESTADO DE LOS CLUBS

LIGA NACIONAL

	G.	P.	Ave.
New York	69	36	.657
San Luis	64	42	.604
Chicago	68	45	.602
Pittsburgh	61	52	.540
Brooklyn	50	59	.459
Filadelfia	49	60	.450
Cincinnati	47	64	.423
Boston	30	78	.278

LIGA AMERICANA

	G.	P.	Ave.
Detroit	62	38	.620
New York	61	43	.587
Boston	57	49	.538
Chicago	52	50	.510
Cleveland	52	53	.495
Filadelfia	45	55	.450
Washington	45	61	.425
San Luis	36	67	.350

JUEGOS SEÑALADOS PARA HOY

LIGA NACIONAL

San Luis en New York: J. Dean contra Schumacher.
Chicago en Brooklyn: Root contra Earnshaw.
Cincinnati en Boston (2): Hollingsworth contra Cantwell; Schott contra Betts.
Pittsburgh en Filadelfia: Blanton contra Walters.

LIGA AMERICANA

Boston en Chicago: W. Ferrell contra Kennedy.
Filadelfia en San Luis: Dietrich contra Cain.
Washington en Detroit: Hadley contra Auker.
New York en Cleveland: Allen contra Pearson o Winegarner.

M.E.C.D. 2016

Derrotaron los Gigantes a los Cardenales; ganaron los Yanks

"FORTUNA" CONTRA "TELEFONOS", MAÑANA, EN LOS TERRENOS DEL "VEDADO TENNIS CLUB"

DESDE EL BULL PEN

Blondy Ryan es el único jugador de las Grandes Ligas que se mantiene en el line up regular de un club por su excelente pimienta

Por GALI

Los cronistas americanos están admirados con Blondy Ryan, el ex-Giant del famoso mensaje de 1933... Ryan es incapaz de batear con libertad a los pitchers de las Mayores... Sus promedios son cada vez mas bajos y su presencia en el plate es recibida por los fanáticos con el consabido y desconcertante grito de «Three outs!»... Pero, el blondo se mantiene en los line ups y, algo que es más importante aún, los managers lo consideran factor en sus triunfos... El asunto es sorprendente, sin embargo, muy fácil de explicar... Toda la habilidad de Ryan consiste en tener excesiva pimienta y en no darse por vencido en ningún momento... Es característica de los sajones el no excitarse nunca... Cada player sajón juega el game como viene y no pierde el apetito si al final resulta vencido... Sólo los latinos queremos ganar sempre en todas nuestras empresas... (De ahí nuestras constantes discusiones) y, por eso nunca nos damos por vencidos hasta el final... Blondy Ryan es sajón por los cuatro costados, pero, la naturaleza le ha obsequiado con un simpático espíritu latino y de ahí que constituya una sensación en el Big Show... Su popular «No pueden vencernos!» es voz que se oye en todos los encuentros donde participa, y los jugadores de su equipo, inspirados por su voz de aliento, superan sus personales demostraciones y realizan siempre el esfuerzo preciso para ganar...

Cuando Blondy Ryan ingresó en el team de los Gigantes, Terry pensó en él como suplente del infield... Pero, sus gritos se hicieron necesarios en el juego diario y de ahí que Memphis Bill no tuviese inconveniente en finalizar la campaña con Travis Jackson en tercera y Blondy en el short... Por el mes de Agosto, cuando lesiones recibidas le colocaron lejos del line up y del team, quedando rezagado en San Luis, en el interior de un hospital, los Giants comenzaron a perder, y por un momento se pensó en la caída definitiva del conjunto... Entonces fué cuando Blondy envió el mensaje que le hizo célebre en el Big Show, dándole oportunidad para cubrir todos los anchos de página a los periódicos... «No pueden vencernos! —escribió Ryan a Terry... Y los Giants, alentados por ese telegrama inspirador, salieron de su slump y ganaron los matches suficientes para capturar el pennant de la Liga, y más tarde, la serie mundial de base ball... Después vinieron meses malos... Ryan flaqueó... Su voz de aliento dejó de producir los efectos mágicos de 1933, y Terry se deshizo del pimentoso infielder, desterrándole a Filadelfia... Allí ha estado Ryan por espacio de dos campañas hasta que ahora ha sido firmado por los Yankees para cubrir la plaza abandonada por el italiano Crossetti en su enfermedad...

Ryan no es el mejor short stop del mundo, ni cosa que se le parezca, pero, sabe inspirar a sus compañeros y eso es precisamente lo que buscaba Joe McCarthy, el discutido manager del New York... Con Ryan en el line up, los Yanks han salido de su slump y han bateado fuertemente, sosteniendo un promedio mayor de 500 en sus salidas al field... Es posible que Blondy no ayude lo suficiente para ganar el pennant de 1935 a los Yanks, pero, no cabe duda que inspirará al team, y entonces podrá darse un final espectacular en el que se jugará pelota de altura...

N. del C.—Mañana, probablemente, será el último día que saldra esta columna del base ball americano. Pero, el receso será corto. Vuestro comentarista se traslada a New York para ver a los toros desde la misma barrera, y entonces comunicaremos lo más pronto posible todos los detalles esenciales de la season... Vamos a Gotham para presenciar el final de la temporada, y desde allí enviaremos diarias crónicas de los games, que serán publicadas por DIARIO DE LA MARINA... El hilo de la Prensa Asociada se encargará de ponernos en rápido contacto con ustedes.

Lon Warneke le dió el éxito al Chicago, 11 x 3

Para el famoso lanzador esta fué su décima-tercera victoria de la presente temporada

BROOKLYN, agosto 15. (AP).—Los Cubs de Chicago vencieron esta tarde a los Dodgers de Brooklyn con un score de 11 x 3, logrando Lonnie arneke su décima tercera victoria de la temporada. ESste triunfo ligado a la derrota de los Cardenales, acercó más a los Cubs al segundo lugar, que se encuentra aún en poder de los Pájaros Rojos.

El score:

CHICAGO

	V.	C.	H.	O.	A.	E.
Galan, lf	5	2	3	3	0	0
Herman, 2b	5	1	2	8	2	0
Stainback, rf	5	1	1	0	0	0
Hartnett, c	2	1	0	3	0	0
O.Dea, c	1	0	0	1	0	0
Demaree, cf	4	3	2	1	0	0
Cavarreta, 1b	5	0	3	5	1	0
Lindstrom, 3b	5	0	2	1	2	0
Jurges, ss	4	2	2	4	7	0
Warneke, p	3	1	1	1	0	0
Totales	39	11	16	27	12	0

BROOKLYN

	V.	C.	H.	O.	A.	E.
Bordagaray, cf	5	0	1	3	0	0
Frey, ss	4	0	2	5	1	1
Bucher, lf	4	0	1	1	1	0
Leslie, 1b	3	0	0	2	1	0
Jordan, 3b	0	0	0	1	0	0
Cuccinello, 2b	4	1	1	1	2	0
Koenecke, rf	1	0	0	0	0	0
Boyle, rf	3	0	2	3	1	0
Stripp, 3b, 1b	4	0	1	1	0	0
López, c	1	0	0	2	0	-
J. Taylor, c	3	0	0	3	2	0
Zachary, p	0	0	0	0	1	0
Munns, p	1	0	0	0	0	0
Baker, p	3	2	3	0	0	0
Totales	36	3	11	27	9	2

Anotación por entradas:
Chicago . . . . . . 351 101 000—11
Brooklyn . . . . . 000 011 010— 3

Empujadores: Demaree 3, Galan, Stainback 3, Herman, Lindstrom 2, Boyle, Frey 2, Cavarreta. Two base hits: Herman, Cavarretta, Linstrow, Frey, Baker, Cuccinello. Three base hit: Demaree. Home run: Stainback. Sacrifice: Warneke Double plays J. Taylor y Frey, Hermann y Jurges; Jurges y Cavarreta; Cavarreta y Jurges a Boyle y Frey. Quedados en bases: Chicago 8, Brooklyn 7. Bases por bolas: Zachary 1. Munns 3, Baker 2, Warneke 1. Strike outs. Munns 1, Baker 2, Warneke 3. Hits a Zachary 6 en 1 y un tercio innings. Muuns 5 en 2 y dos tercios. Baker 5 en 5. Wild Munns, Warncke, Passed ball: Taylor. Pierde: Zachary. Umpires: Pinilli, Rigler y Reardon. Tiempo, 2h, 10m.

WILLS HUDLIN NO PUDO DETENER A LOS YANKS

UNA INSTANTANEA DE ACCION EN EL BASEBALL

Reproduce esta fotografía un momento emocionante del juego entre los Tigres de Detroit, contra los Yankees de Nueva York, en el Yankee Stadium, de esta última ciudad. Jo Jo White, de los Tigres (a la derecha) se roba la segunda base, mientras Crosetti, de los Yankees, aterriza con un resbalón tratando de sacarlo. El «umpire» sin embargo, aprobó el hurto y declaró «safe» a White.

Después de haberlos contenido en un hit en los primeros innings, flaqueó al final

CLEVELAND, Agosto 15 (AP)—Los New York Yankees registraron hoy un gran rally contra Willis Hydlin, que los había contenido en un hit en los seis primeros innings, y ganaron el game con score de 3 por 1.

NEW YORK

	V.	C.	H.	O.	A.	E.
Combs, lf.	4	1	1	0	0	0
Rolfe, 3b.	4	0	1	1	1	0
Chapman, cf.	3	0	2	3	0	0
Gehrig, 1b.	3	0	0	6	1	0
Selkirk, rf.	4	0	0	7	0	0
Deikey, c.	3	1	2	3	1	0
Lazzeri, ss.	4	1	2	4	0	0
Saltzgaver, 2b.	3	0	0	3	3	0
Broaca, p.	2	0	0	0	1	0
Ruffing, x.	1	0	0	0	0	0
Deshong, p.	1	0	0	0	2	0
Tamulis, p.	0	0	0	0	0	0
Totales	32	3	8	27	9	0

x Bateó por Broaca en el 7o.

CLEVELAND

	V.	C.	H.	O.	A.	E
Galatzer, rf.	4	0	1	3	1	0
Averill, cf.	5	0	1	2	0	0
Vosmik, lf.	5	0	2	1	0	0
Trosky, 1b.	5	1	2	14	1	0
Hale, 3b.	3	0	2	2	6	0
Knickerbocker, ss.	3	0	0	3	4	0
Berger, 2b.	4	0	3	0	9	0
Phillips, c.	2	0	0	1	0	0
Carson, x.	0	0	0	0	0	0
Brenzel, c.	1	0	0	0	0	0
Hudlin, p.	2	0	0	1	3	0
L. Brown, p.	0	0	0	0	0	0
Hughes, xx.	1	0	0	0	0	0
Hildebrand, p.	0	0	0	0	0	0
Winegarner, xxx	1	0	0	0	0	0
Totales	36	1	11	27	18	0

x Bateó por L. Brown en el 7o.
xx Corrió por Phillips en el 7o.
xxx Bateó por Hildebrand en el 9o.
New York . . . . . 000 000 300—3
Cleveland . . . . . 000 100 000—1

Empujadores: Ruffing, Combs, Chapman, Knickerbocker. Two base hits: Hale, Averill, Trosky, Vosmik. Sacrifices: Knickerbocker, Chapman Hale. Quedados en bases: New York 8; Cleveland 12. Bases por bolas: Deshong 2; Hudlin 5. Strikeouts: Broaca 1; Hudlin 1. Hits: a Broaca 6 en 6 innings; Deshong 5 en 2 2/3; Tamulis 0 en 1/3; Hudlin 6 en 6 2/3.

Bowman venció a los Piratas de Pittsburgh, 9x1

Trabajó admirab'emente a los bateadores del Pittsburgh para lograr su séptimo éxi c

FILADELFIA, agocto 15. (AP).—Joe Bowman dejó a los Piratas en siete hits hoy, y los Phillies se apuntaron una fácil victoria de 9 x 1 al batearle libremente a tres pitchers de los Bucaneros.

Allen disparó un home run para ayudar a Bowman, y George Watkins, después de pegar cuatro hits seguidos, tomó un ponche.

El score.

PITTSBURGH

	V.	C.	H.	O.	A.	E.
Jensen, lf	4	0	1	1	0	0
P. Warner, rf.	4	0	0	2	0	0
Vaughan, ss	4	1	2	1	2	0
Suhr, 1b	3	0	1	9	0	1
Lavageto, 2b	4	0	1	2	2	1
Thevenow, 3b	4	0	1	0	2	0
Hafey, cf	3	0	0	4	0	0
Grace, c	3	0	1	5	1	0
Bush, p	0	0	0	0	0	0
Brown, p	2	0	0	0	2	0
Hoyt, p	1	0	0	0	1	0
Totales	32	1	7	24	10	2

FILADELFIA

	V.	C.	H.	O.	A.	E.
Allen, cf	5	2	4	1	0	0
Haslins, ss	5	1	1	1	1	0
Watkins, lf	5	3	4	3	0	0
Moore, rf	5	1	3	2	0	0
Camilli, 1b	5	0	1	10	0	0
Vergez, 3b	4	1	2	2	6	0
Todd, c.	5	0	2	4	0	0
Gómez, 2b	5	1	1	4	7	1
Bowman, p	4	0	1	0	1	0
Totales	43	9	19	27	15	1

Anotación por entradas:
Pittsburgh . . . . .000 000 100—1
Filadelfia . . . . . . 300 014 01x—9

Empujadores Moore 3, Vergez, Todd Allen 2. Two base hits: Watkins. Vaughan. Home run: Allen. Double plays: Vergez, Gómez a Camilli 3. Vergez a Camilli, Grace a Vaughan. Quedados en bases: Filadelfia 11, Pittsburgh 5. Bases por bolas: Hoyt 1. Bowman 1, Struck out: Bowman 4, Brown 2, Hoyt 2, Hits a Bush 5 en dos tercios innings; Brown 10 en 4 y dos tercios. Hoyt 4 en 2 y dos tercios. Wild pitcher: Hoyt. Passed Ball Grace. Pierde Bush, Umpires: Pfirman, Magerkurth y Moran. Tiempo: 2.h. 4m

SE SUSPENDIO EL BASKET BALL DE ANOCHE

Debido a la fuerte lluvia caída en la tarde de ayer, los juegos de Basket-Ball, que estaban anunciados para anoche en el Floor del Deportivo Asturias, fueron suspendidos para el próximo sábado.

UN TRIUNFO FACIL DE LOS «CUBAN STARS»

El equipo de los Cubs Stars, que, dirigidos por el popular José María, han realizado este año una brillantísima tournée por los Estados Unidos, celebraron hace días un interesante juego en Clinton, un pueblo cercano a la ciudad de New York, y lograron un triunfo completo con score de 10 por 0.

Echenique pitcheó por los cubanos, dejando en tres hits a los americanos. El score del game fué:

CLINTON

	V.	C.	H.	O.	A.
Toner, ss.	3	0	0	4	2
Parker, lf.	3	0	1	1	0
Goerg, 3b.	3	0	0	0	0
Schilling, c.	3	0	0	3	2
Dawes, rf.	1	0	0	0	0
Vominski, rf.	2	0	1	2	0
Riley, 2b, ss.	2	0	0	2	2
Williams, 2b.	0	0	0	1	0
Procup, 1b.	2	0	0	2	0
Morrow, 1b.	1	0	0	1	0
Ganey, cf.	2	0	1	4	0
Amodio, p.	2	0	0	0	1
Totales	24	0	3	21	7

CUBAN STARS

	V.	C.	H.	O.	A.
Vázquez, lf.	5	2	2	3	0
Pérez, 1b.	5	1	2	11	1
Vargas, 3b.	5	2	2	0	1
Fernández, c.	4	0	1	3	0
Abreus, 2b.	1	1	0	1	5
Noval, cf.	3	1	1	0	0
Cortez, rf.	1	0	0	0	0
Massys, rf.	3	1	2	0	0
Rodriguez, ss.	4	1	1	2	0
Echequez, p.	3	1	2	1	4
Totales	34	10	14	21	11

Anotación por entradas:
Clinton . . . . . . 000 000 00— 0
Cuban All Stars . . 300 007 00—10

Errores: Riley; Vargas. Two base hits: Verminski; Fernández; Noval. Three base hits: Rodriguez. Stolen base: Vázquez. Sacrifice: Pérez. Double plays: Echequez, Abreu y Pérez; Riley, Toner y Procup. Quedados en bases: Clinton, 4; Cuban Stars 8. Bases por bolas: Echequez 1; Amodio 5. Strucouts: Echequez 3; Amodio 3. Umpires: Ed. Hinko.

Tomaron los Gigantes la delantera en la serie con los San Luis Cardenales

Frisch fué ponchado en el noveno inning con la carrera del empate en las bases. El match resultó interesantísimo, aunque sólo fué presenciado por 8,000 fanáticos

NEW YORK, Agosto 15 (AP)—Los New York Gigantes tomaron hoy la delantera en la serie que están celebrando con los Cardenales, derrotandolos en el tercer juego de la serie con un score de 5 por 4.

Este triunfo da a los Giants una delantera de cuatro juegos sobre sus rivales más cercanos y los deja en admirable posición. Todavía faltan dos games más por celebrar.

Sólo ocho mil espectadores fueron a Polo Grounds para ver el juego, que finalizó dramáticamente cuando Frankie Frisch fué declarado out en strikes con la carrera del empate en las bases.

Parmelee y Walker comenzaron pero ninguno de los dos terminó. Parmelee tuvo que dejar el box en favor de Smith y Walker fué ayudado por Haines y Collins.

El score:

SAINT LOUIS

	V.	C.	H.	O.	A.	E.
Martin, 3b.	3	2	2	2	5	0
Rothrock, rf.	4	1	1	2	0	0
Frisch, 2b.	5	0	2	1	2	0
Medwick, lf.	4	1	3	2	0	0
J. Collins, 1b.	3	0	1	8	0	0
Delancey, c.	3	0	0	3	0	0
T. Moore, cf.	1	0	0	1	0	0
Orsatti, cf.	3	0	0	2	0	0
V. Davis, c.	1	0	1	1	0	0
Durocher, ss.	4	0	0	2	0	0
Walker, p.	2	0	0	0	0	2
Haines, p.	0	0	0	0	0	0
Gelbert, x.	1	0	0	0	0	0
P. Collins, p.	0	0	0	0	1	0
Whitehead, xx.	1	0	0	0	0	0
Totales	35	4	10	24	8	2

x Bateó por Haines en el 7o.
xx Bateó por P. Collins en el 9o.

NEW YORK

	V.	C.	H.	O.	A.	E
J. Moore, lf.	5	0	1	1	0	0
Bartell, ss.	5	0	1	0	4	0
Terry, 1b.	5	0	1	11	0	0
G. Davis, cf.	4	0	0	5	0	0
Ott, rf.	5	1	3	0	0	0
Jackson, 3b.	3	2	1	1	3	0
Cuccinello, 2b.	4	1	1	5	5	1
Mancuso, c.	4	1	3	4	0	0
Parmelee,	2	0	1	0	0	0
Smith, p.	0	0	0	0	0	0
Totales	37	5	12	27	12	1

Anotación por entradas:
St. Louis . . . . . 000 020 110—4
New York . . . . . 000 301 10x—5

Empujadores: Mancuso, Frisch, Medwick, J. Moore, Martin, J. Collins. Two base hits: Mancuso, Medwick. Home run: Martin. Double play: Bartell a Cuccinello a Terry; Jackson a Cuccinello a Terry. Quedados en bases: New York 12; St. Louis 8. Base por bolas: Parmelee 4; Waalker 3; P. Collins 1. Strike outs: Walker 3; Parmelee 2; Smith 2. Hits: a Walker 9 en 5 innings (sin out en el 6o); Haines 0 en 1; P. Collins 3 en 2; Parmelee 8 en 7 (sin out en el 8o.); Smith 2 en 2. Wild pitchers: P. Collins 2. Ganó Parmelee. Pierde Walker. Umpires: Stewart, Stark y Klem. Tiempo: 2:33.

BASE BALL EN LA BENEFICENCIA, HOY

Hoy viernes por la tarde y en los amplios terrenos Stadium Beneficencia, tendrá efecto un interesante e importante match de base ball, entre los clubs «Tainos», de la Casa de Beneficencia y Maternidad, de la Habana, y Sanidad, compuesto por empleados de oficina de la Secretaría de Sanidad y Beneficencia.

Como este juego es el decisivo de una serie de tres, y de la cual se encuentran empatados con uno ganado y otro perdido cada club, los managers Octavio V. Diviñó y Oscar Fernández, han invitado a los Umpires señores Raúl Atán, Valentín González y Kiko Magriñat para garantizar el orden y para que el juego se desarrolle correctamente.

Del resultado de este importante juego, pondremos al corriente a nuestros queridos lectores.

JABEANDO

—Los boxeadores están listos.
—Nuestros favoritos son...
—Coego, Conguito, Sixtico...

Terminaron ayer uno de los trainings más rudos y completos que jamás hemos visto los ocho formidables boxeadores que tomarán parte en el programa de mañana sábado en el Stadium Polar y que junto con dos exhibiciones; una a base de Kid Chocolate y Kid Juancito y otra de Isidoro Gastañaga y Primo Carnera Cubano junto con una verbena amenizada por seis orquestas y baile hasta por la madrugada, completan uno de los programas más fuertes y atractivos que jamás se ha presentado en nuestra capital. Es más, si se tiene en cuenta que los empresarios ofrecen todo esto a base de ochenta centavos la glorieta y que las damas que acompañen a los caballeros entraran gratis, no podemos por menor que pensar que el magnífico y amplio estadio ha de resultar muy pequeño para acomodar a tantos miles de fanáticos y de bailadores. Porque ustedes tienen que tener en cuenta, que cualquiera de las parejas que toman parte en el mismo siempre suelen atraer más de mil dollars de entrada y si se añade a que son cuatro peleas de a diez rounds cada una y que todas ellas están representadas por los mejores y más sobresalientes atletas, de mayor colorido, tenemos que venir a la conclusión de que el éxito mas resonante ya está asegurado, tanto deportivo como económico.

VAN TODOS MUY CONFIADOS

Si usted se entrevista con el Terrible vasco Blas Mendieta, que ya ha obtenido dos triunfos en sus dos salidas en Cuba, uno contra Hevia y otro contra Proenza y que el sábado tendrá a su cargo el match con Kid Gibara, el mejor middle de Cuba, él le responderá con una seguridad y con un entusiasmo inusitado... ¿Perder yo? Pero si no perdí con Hevia, que es un maravilloso boxer cuando no estaba yo aclimatado, como ahora me va a suceder tal cosa? Que es muy fuerte, pega duro y en los clinches es algo serio? Ya lo sabemos.. Yo también iré muy serio a no darle tregua ni descanso... Le ganaré... Estoy muy bien y dispuesto... Pero Gibara se echa a reír y exclama: Ese galleguito no me toca a mí en toda la noche y cuando le pegue se caerá.. Otros mejores se han caído... Ninguna de esa gente me puede ganar... Yo no estoy quemado como Proenza o Hevia... Estoy ahora en mi apogeo.

Y así por el estilo, Conguito nos dice: Ya verán lo que le sucede al campeón cubano... Voy a pelear en mi verdadero peso y no me va a durar mucho. Sé que es fuerte y pega bien... Pero ¿qué sabe ese por Dios!

Kid Sila que está oyendo, contesta: Yo he entrenado a Alex Xanes y el Conguito se va a encontrar con la gran sorpresa de su vida... Puede que se acuerde de mí y de mi manager que lo ha dirigido... ¿Y que nos dices sobre tí?, le preguntamos... Vuelve a reírse y enseñar un perfecto teclado de piano: Eso —nos responde— pregúntenselo a mi manager Tommy Albear... El sabe cómo estoy .Además, este Sixtico es mi comida. Después me voy en busca de Coego y la faja.

Por su parte Sixtico no habla mucho y se concreta a decir: Dejen que llegue el sábado ya sabremos quien es quién... A mí no me pone rabo ningún Sila...

Coego es el más ecuánime y su contrario el americano el más indiferente. «Mi misión es pelear y ganar dinero y conforme he peleado con Ross, campeón del mundo y con Chocolaee y les he demostrado mi calibre, a este campeón de Cuba le haré lo que pueda y ya saben que puedo bastante. Va a ganar el mejor... Yo soy el mejor»... Coego por su parte nos cuenta de su preparación: «Mejor que cuando le dí la sorpresa de su vida a Morales... Ya verán ustedes el lío que formo en el ring... Hay que concederme que soy campeón.

Isidoro es otro que está entusiasmado con su exhibición: «Ahora verán mis paisanos y los fans cubanos que tanto cariño me han demostrado cómo está esa derecha... Esperando a Birkie si es que se decide a venir... Voy a tratar a Carnera como si fuese el alemán... Me interesa ver cómo estoy»...

¿Y tú, Chocolate, qué piensas?.....
«Pues sencillamente, que Kid Juancito me hará extender y podré demostrar que voy entrando en forma y que pronto volveremos todos a reunirnos en un estadio muy grande para verme pelear con uno de esos americanos de mucha fama... Trabajo mucho y quiero cuanto antes volver a ser lo que fuí... ¡¡Vaya si lo conseguiré! Fíjense en mi forma cuando haga mi exhibición con Kid Juancito... Ese muchacho es muy bueno y resultará muy interesante mi labor.

PERDIO ANOCHE PANCHON MARTINEZ EN 12 ROUNDS

GLAGOW, agosto 15. AP.—Johnny McGrery, campeón feather weight de Escocia, superó esta noche a Pancho Martínez, de Cuba, en el bout a 12 rounds, que ambos celebraron aquí.

Sándalo Petit
con urotormina
antiséptico de las vias urinarias
alivio seguro y rápido

Está otra vez interesante el campeonato de baseball del circuito social amateur

La derrota experimentada por el equipo de San Antonio, ha nivelado mucho la situación de los clubs. Se acerca otra vez el equipo de la Havana Electric. Choques de la semana

Como resultado de la derrota que el team de San Antonio sufriera el pasado domingo, al enfrentarse con los Campeones del circuito, el estado de la contienda beisbolera de la Liga Social ha vuelto a ponerse interesantísimo, pues de nuevo los tranviarios de la «H. Electric» han vuelto a acercarse a los leaders, de manera alarmante.

Mañana sábado, en el «Gran St. Cerveza Tropical», tendremos la visita de los muchachos de San Antonio, quienes jugarán en el segundo turno. Y a primera hora del magno programa de ese día, la cartelera social nos ofrece otro gran choque: «H. Electric-O. Aliados», o sea, los eternos rivales del circuito.

Un triunfo eléctrico en el primer match, y una derrota guajira en el segundo, pondría a los tranviarios a solo medio juego del lugar de honor, con la coincidencia de qua al día siguiente, domingo, se enfrentarán en la Villa de San Antonio los dos rivales: «H. Electric» y «Ass. Deportiva», de la localidad. Está deparado, pues, a los habitantes de la ciudad ariguanabense, el presenciar tal vez el más interesante partido del Campeonato.

Ambos clubs leaders van a la lucha del sábado, en esta forma:

Club	J.	G.	P.	E.	Ave.
San Antonio	19	12	6	1	667
H. Electric	19	10	7	2	588

Siguiendo la ruta que trazaran los últimos resultados tenemos que mientras los tranviarios van a enfrentarse con un equipo que parece haber perdido el camino de la victoria—no obstante su potencia indiscutible—los guajiros tienen que vérselas no sólo contra el team que ya el domingo los venciera al finalizar la cuarta vuelta de la contienda, sino que se verán precisados a tratar de descifrar las curvas del gran Juanillo Mendizábal, que, si los records o la memoria no nos mienten, es el lanzador que menos carreras limpias por juego ha permitido. Mendizábal se halla en excelente forma y bien descansado, y seguramente será enviado al box por Tino Argimón.

Claro está que los fanáticos van a gozar a sus anchas, viendo en el box de ambos clubs a dos potencias del pitching, pues los muchachos de San Antonio, en su afán de alejarse de sus contrarios, enviarán a la lomita al estupendo zurdo Mario Morera; reservando a Herrera o a Sierra para el día siguiente.

Pasada su crisis—que no le impidió vencer al «San Antonio» el pasado domingo—el «A. D. C.» se apresta a iniciar el come back que lo lleve, por lo menos, al segundo lugar del Campeonato, y así Ñico Cobas, Mendizábal, Mesa, Rafaelito Ruiz, Felino de Cárdenas, Gallardo, Cobo, Justo Pérez, Cheo Prieto y los demás, se han juramentado y han vertido el verduniano «no pasarán», refiriéndose a todos sus contrarios. Por su parte, el «San Antonio» presentará completo su line up; reapareciendo Pérez, su magnífica tercera base, y el formidable slugger Reynaldo Alvarez, que el domingo no pudiera jugar por el sensible motivo del fallecimiento de su señora madre.

Los tranviarios, también para asegurar, confiarán el box al gran Pedrito Ruiz, reservando a Alonso o a Llusá o al zurdo Manuel Fernández, para el día siguiente en San Antonio. Los «Aliados» enviarán a la loma a su «as» Octavio Cabrera, que se halla en una forma admirable.

«A. D. C.» y «O. Aliados» y «Escuela de Comercio» y «Acc. Republicana», integran el programa que el domingo ofrecerá la Liga Social.

Los republicanos luchan abiertamente por el pennant, con grandes esperanzas, toda vez que tienen tres desafíos suspendidos por la lluvia y de su resultado esperan mucho para el esfuerzo final. Pero tendrán que enfrentarse con el aguerrido conjunto de la «E. de Comercio» que, habiendo ya encontrado una estrella y un ganador consistente en la persona de su gran lanzador José Valdés, aparece ahora como más difícil de batir dada la forma en que están bateando.

Gran programa brindarán hoy viernes de moda en el viejo frontón del Jai-Alai

Para comenzar saldrán a la cancha dos parejas equilibradas de mucho empuje. En las quinielas habrá mucha movilidad. Anoche se jugó un partido estelar estupendo. Los pagos

La última decena del primer partido de anoche, en el Jai Alai, fué de esas de «cardíaco». Millán y Santos, que estuvieron debajo todo el tiempo, apabullados por Iturrino y Mir, toman «empuje y velocidad» y haciendo siete tantos seguidos, empatan sonoramente en 25 y lo que es más aún, se fueron arriba, y aunque hubo otra igualada, ganaron sensacionalmente Millán y Santos, los cuales jugaron de manera acabada, la última parate de la lucha.

En 25 se quedaron Iturrino y Mir.

La quiniela inicial se la llevó Iturrino.

En el partido estelar Vallejo mayor jugó mucho, se comió la pelota en unión de Mina, dejando en 27 a Ochoa y Salazar.

Se empataron en distintos momentos del partido, pero no pudieron los perdidosos contrarrestar el ataque y la defensa de Mina y Vallejo. Es mucho el Nene.

Vallejo se llevó la segunda quiniela, montado en un elefante.

Para hoy se han combinado muy buenos partidos.

RESULTADO OFICIAL DE LA FUNCION CELEBRADA ANOCHE

PRIMER PARTIDO

	Tantos
Iturrino y Mir, blancos	28
Millán y Santos, azules	30

Ganador: AZULES.

PRIMERA QUINIELA

	Tantos.	Pagos.
1.—Millán	4	$ 9.22
2.—Mina	0	5.38
3.—Santos	2	4.96
4.—Mir	1	6.46
5.—Iturrino	6	5.38
6.—Esquivel	5	2.93

Ganador: ITURRINO. Pagó a:

5.38

SEGUNDO PARTIDO

	Tantos
Ochoa y Salazar, blancos	27
Mina y Vallejo, azules	30

Ganador: AZULES.

SEGUNDA QUINIELA

	Tantos.	Pagos.
1.—Ochoa	1	$ 4.36
2.—Vallejo	6	4.09
3.—La Paz	2	4.36
4.—Goyo	1	4.67
5.—Alvarez	1	8.18
6.—Salazar	2	7.27

Ganador: VALLEJO. Pagó a:

4.09

PROGRAMA OFICIAL PARA LA FUNCION QUE SE CELEBRARA ESTA NOCHE

(A LAS 8 Y MEDIA)

PRIMER PARTIDO, A 25 TANTOS:

Martín y Aguiar, blancos, contra Faura y Vales, azules. A sacar los primeros del cuadro 9 y medio y los segundos del cuadro 10, con ocho pelotas finas.

PRIMERA QUINIELA, A 6 TANTOS:

Vales, Millán, Esquivel, Santos, Aguiar e Iturrino.

SEGUNDO PARTIDO, A 30 TANTOS:

Esquivel y La Paz, blancos, contra Creus y Goyo, azules. A sacar, ambos, del cuadro 10, con ocho pelotas finas.

SEGUNDA QUINIELA, A 6 TANTOS:
Goyo, Alvarez, Creus, Mir, Ochoa y La Paz.

TERCER PARTIDO, A 30 TANTOS:

Ochoa menor y Alvarez, blancos, contra Paco menor y Gayarre, azules. A sacar, ambos, del cuadro 10, con ocho pelotas finas.

Ha de ser un gran juego el anunciado para mañana entre Fortuna y Teléfonos

Zaba'a y Picazo, los dos mejores zurdos del campo amateur, han de brindar una buena exhibición en el VTC. Para el domingo luchará el Yara con el Atlético y Vedado vs. Cubaneleco

Los leades de la Liga Nacional de Amateurs no podrán quejarse esta semana. El schedule del campeonato les prepara un programa excelente para iniciar la tercera vuelta de la competencia, y todo parece indicar que ha de verse algo de interés entre los teams.

Para mañana sábado tendremos como ya se ha anunciado oficialmente, el tercer choque de los Blanquinegros y Telefonistas en la temporada, y esto significa que todo el que asista al VTC. ha de ver base ball de altura entre dos grandes teams amateurs.

Ya es cosa decidida que los zurdos Narciso Picazo, del Teléfonos, y Adrián Zabala, del Fortuna, que están considerados por la afición como los dos mejores que hay actualmente en el amateurismo, sean los encargados de lanzar los bultos postales, lo cual augura un encuentro reñido.

La primera vez que Zabala y Picazo se vieron frente a frente en el Campeonato, el Teléfonos se llevó la decisión con score de 2 por 1, después de terrible lucha. Mañana ambos pitchers, interesados en mantener a sus equipos en la primera división, han de pitchear con todo lo que tienen: malicia, inteligencia, velocidad y control, y si resultan bien secundados por sus campos deben proporcionar a los fanáticos uno de los espectáculos más interesantes de la temporada.

Por eso no tenemos inconveniente en recomendar al público este game, que ocupará la atención de todos en Marqueses Field, comenzando a las tres.

PROGRAMA DOMINICAL

Si este juego fuese poco para proporcionar a los Nacionales amateurs el mejor programa de la semana de base ball, el domingo por la tarde tendremos anunciados tres choques que deben provocar un lleno grande en los terrenos donde se efectúen.

En Hrshey, como dijimos ayer, se celebrará el importante game de azucareros y reglanos, que promete resultar el más interesante de la semana. En este juego cada team tratará de tomar la delantera en la serie de ambos, que se encuentra empatada. El Hershey ganó el primer match con anotacin de 3 por 1, y el Regla, el segundo, 7 por 5.

Es casi seguro que Felo Suárez pitchee este game por el Hershey, en tanto que Comellas abre por los reglanos, con Ferrer y Betancourt como relief.

EN EL VEDADO

Mientras estos acontecimientos se desarrollan en Hershey, en los terrenos del Vedado Tennis tendremos un bonito doble header que comprenderá a los teams del Yara y Atléticos en el turno inicial, y a los Marqueses del VTC., con el Cubaneleco en el segundo.

En el primer game pudiera esperarse un triunfo de los yatistas, por contar con mejor novena en el papel, sin embargo, los anaranjados han practicado muy bien esta semana y se proponen presentar a los fanáticos varias sorpresas que traerán aparejadas la tan esperada reacción del team.

En el match estelar se verá una gran lucha entre los dos teams que más han progresado últimamente, y que el lúnes último dieron la sorpresa de la vida derrotando a los favoritos de la cátedra en el doble header celebrado en el VTC.

Los Marqueses dependerán de los lanzamientos de Juanillo Decal, que ha demostrado ya ser un pitcher de excelentes condiciones, y el Cubaneleco volverá a poner en acción la combinación Quevedo-García, que tan buen resultado le ha dado ltimamente.

Quevedo abrirá el juego y García se mantendrá en el pull pen, calentándose el brazo para hacer irrupción en el tablero tan pronto como Lopito lo estime necesario.

Ugalde y Labat mayor se enfrentan con el Maestro esta noche en H-Madrid

Epifanio será acompañado por Azpeitia. En el inicial y en el de fin de fiestas, habrá dos grandes partidos. Noche de gran emoción en la popular y simpática «bombonera»

Ugalde y Epifanio reanudarán hoy sus batallas en los cuadros delanteros. El regreso del Maestro a la parte delantera de la cancha reanima extraordinariamente los encuentros en que participa, pues aunque en la zaga también es una espada, no hay duda que en los cuadros alegres fué donde adquirió su nombradía como pelotari.

Hasta ahora estos dos muchachos venían jugando en pareja contra el Cachorro y el Maestro ha estado engolfado en duelos tremendos contra este último, acompañado por Montes; pero hoy se trata de una batalla en la que se destacan esos dos ases, los mejores delanteros del cuadro de la Bombonera.

En el partido intermedio Ugalde y Epifanio librarás la batalla de que venimos hablando, acompañado el primero de Labat mayor y el segundo de Azpeitia, cuya presencia en este match hace más difícil la selección del ganador, pues se trata de dos defensores de los cuadros graves que están en igualdad de condiciones casi y que trabajan de principio a fin por obtener la victoria.

Un partido de fin de fiesta en que se encuentren Pascau y Constante siempre será de gran interés para la afición y si los zagueros son Barrios y Buendía, pelotaris de juego distinto, pero que cada uno brilla en su especialidad, el primero en el ataque y el segundo en la defensa, se verá que no tendrá desperdicio.

PROGRAMA OFICIAL PARA LA FUNCION QUE SE CELEBRARA ESTA NOCHE
(A LAS 8 Y MEDIA)

PRIMER PARTIDO, A 25 TANTOS:
Sarmiento y Girón, blancos, contra Pedrito y Cubota, azules. A sacar, ambos, del cuadro 14 y medio.

PRIMERA QUINIELA, A 6 TANTOS:
Sarmiento, Girón, Pedrito, Cubota menor, Barrios y Buendía.

SEGUNDO PARTIDO, A 30 TANTOS:
Ugalde y Labat mayor, blancos, contra Epifanio y Azpeitia, azules. A sacar, ambos, del cuadro 14 y medio.

SEGUNDA QUINIELA, A 6 TANTOS:
Ugalde, Labat mayor, Epifanio, Azpeitia, Pascau y Constante.

TERCER PARTIDO, A 30 TANTOS:
Pascau y Barrios, blancos, contra Constante y Buendía, azules. A sacar, ambos, del cuadro 14 y medio.

NOTA.—Sábado y domingo habrá función corrida.

ANOCHE

PRIMER PARTIDO

Torres y Barrios, blancos	25
Pedrito y Cubota, azules	22

PRIMERA QUINIELA

1.—Torres	5	$ 5.70
2.—Barrios	1	1.99
3.—Pedrito	3	1.42
4.—Cubota	6	2.85
5.—Ortega	2	6.65
6.—Girón	3	2.10

Ganador: CUBOTA.

SEGUNDO PARTIDO

Epifanio y Montes, blancos	30
Ortega y Labat menor, azules	29

SEGUNDA QUINIELA

1.—Epifanio	0	$ 1.58
2.—Labat mesor	1	1.38
3.—Valenzuela	0	2.99
4.—Betancourt	0	5.99
5.—Montes menor	6	4.49
6.—Aníbal	1	3.59

Ganador: MONTES menor.

TERCER PARTIDO

Valenzuela y Betancourt, blancos	30
Montes menor y Aníbal, azules	15

Tommy Albear le contesta el reto a William Othon

«Habana, agosto 15 de 1935.
Sr. Peter Fernández, Redactor de Sports. DIARIO DE LA MARINA, Ciudad.

Mi querido Peter: Desearía que le dieras cabida en tus planas de Sports a esta misiva, que dirijo al notable boxeador amateur William Othón, en contestación a la que él dirigiera, por medio de esas mismas páginas en días pasados.

Las gracias anticipadas y manda a tu amigo y s. s. **Tommy Albear.**

Habana, agosto 15 de 1935.
Sr. William Othon, boxeador amateur. Ciudad.

Distinguido amigo: Con gusto pude leer en estas mismas páginas deportivas la carta abierta que publicaste en contestación a la mía que vió la luz en el periódico «El País», y en la que te ofrecía la oportunidad—que tú tanto buscaste—de una pelea revancha con tu vencedor por k. o., mi representado Armando Díaz (El Muerto) campeón light weight amateur olímpico de Cuba.

Leí esa misiva y pude observar en ella dos errores que paso a explicarlos, para conocimiento de los fanáticos de boxeo y de los lectores de este importante DIARIO particularmente.

Dices, primero, que la pelea revancha se te ha brindado demasiado tarde Es un gran error tuyo. Porque yo estimo que una revancha nunca llega tarde. Y máxime cuando aseguras, junto con tus simpatizadores, que eres un atleta del ring superior al campeón ligero que representó a nuestra Patria en los III Juegos Olímpicos de El Salvador. Y si se te presenta el «chance» de probarlo; no decirlo. ¿Cómo ves la revancha tarde? No me explico, porque un atleta que haya sido vencido por otro, en todo tiempo quiere vengar esa derrota. Y si lo crees inferior con más razón.

Otro error y muy grave por cierto: En el párrafo de tu carta que hablas de garantía. ¿Qué quieres decir con que si se te hubiera ofrecido garantía? La garantía la tenían todos los boxers amateurs, que participaron de los programas de boxeo eliminatorios. Y puedo asegurarte y probarte que en el programa en que Díaz te venció y eliminó las rubo más que en ninguno de los otros.

Y por último que Díaz te derrotó en buena lid y por ello fué proclamado campeón light weight amateur olímpico de Cuba.

Sin otro particular quedo tuyo s. s. y amigo **Tommy A'bear,** Manager de Armando Díaz (El Muerto), Campeón light weight amateur olímpico de Cuba.

M.E.C.D. 2016

En el balneario del Club Juan Claro se celebró una interesante fiesta, a la que asistió selecta concurrencia

En el Club Náutico se dá cita la élite. Un almuerzo suculento. Baile en la residencia de la familia Silva Díaz. Una señorita operada. Una dama se traslada a Camagüey

Me veo obligado ante la distinción de dos señores, de dedicarle unas cuantas cuartillas al referido lugar. Tratánse de Ramón Valls y José Cortés. Los citados amigos, ansiosos de que sus propósitos se vieron cumplidos, se dirigieron a esta localidad, el sábado próximo pasado, para invitar a la juventud de este central, para que asistiera a la fiesta que habían organizado, en el balneario propiedad del «Club Juan Claro». Un carro motor de vía fué puesto a la disposición de los invitados sin costo alguno.

A las nueve y minutos de la mañana, partió el convoy, por cierto con un reducido número de excursionistas. Muchas damas y jóvenes que habían prometido asistir, no cumplieron su ofrecimiento por lo que no resultó el viaje, como se esperaba. Después de una breve parada en el central vecino «Delicias» continuamos rumbo hacia el «Cayo», no tardamos mucho en avistar la hermosa bahía que rodea a ese pintoresco lugar recreativo. Abandonamos el carro a nuestra llegada, habiendo visitado al momento el nuevo balneario construído como ya hemos dicho anteriormente por el «Club Juan Claro». Allí había un grupito de simpáticas e interesantes mujeres. Unas en la gratísima misión de laborar en pro de su casa de distracción y recreo, y otras, unas cuantas caras conocidas departiendo en charla amena con la juventud que se desvivía por atenderlas. Al compás de un conocido conjunto musical del pueblo de Puerto Padre, se bailaron unos cuantos danzones, por lo que resultó nuestra corta estancia allí, bastante divertida. Tengo que citar el nombre de cuatro señoritas fieles colaboradoras de esa obra que se ha levantado a costa de incontables sacrificios. No pensemos que se trata de una obra enteramente confortable, pero si, de un pequeño lugar donde se pueden pasar horas gratísimas, por una insignificante suma con derecho absoluto al baile y baño. Son sus nombres: Dolores Ocaña, Mercedes Piñón, Carmela Pérez y Esther Fernández. También tenemos un aparte especial, para el señor Cortés, columna principal en la construcción del balneario. Su notable abnegación secundada por los señores Antonio Pérez Matos y José Piñón, coronaron el fin que perseguían: dotar a su institución social de un lugar apropiado para soportar la acentuada canícula que estamos pasando. Es digna de encomios esta labor realizada, y ahora, nuestro humilde sugerimento, para que ese interés continue por mucho tiempo. Estos señores deben ser imitados por unos cuantos asociados, y de esa manera, la más serias dificultades pueden irse venciendo. Figura como Presidente del «Club Juan Claro», el señor José Franco; Tesorero: José Piñón; Secretario: el joven Gil Pita, que me facilitó todos los datos que deseaba. Como vocales, muy entusiasta señores cuyos nombres lamentamos no haber anotado. Muy cerca del mediodía abandonamos aquel divertido lugar veraniego para cumplir con otro compromiso. Se me comunicó que para el próximo mes posiblemente celebrarán una gran fiesta bailable, en su recinto social. Que sea un éxito si llega a efectuarse, son nuestros deseos. Y ahora, para terminar una felicitación muy expresiva a los señores organizadores, como también a todas las personas que han laborado por el mejor engrandecimiento de su sociedad.

VISITA AL «CLUB NAUTICO.— Para que mi espera no se hiciera muy aburrida hasta la salida del carro motor, decidí visitar el «Club Náutico». Había allí un grupo reducido de asociados, amistades conocidas y muy distinguidas. Mi estancia aunque corta, la pasé en medio de la mayor alegría, en unión de muy apreciables amistades.

Participaban de las delicias del baño, las siguientes personas: los esposos Wood-Molinet, Soto Longoria-García, Luis C. Rodríguez, Enrique Inglada, los jóvenes Cejas, José J. Gálvez, señorita María Rosa Gálvez, señora Clemente. El señor Wood, atento como siempre, por lo que tuve la oportunidad de pasar más grato el tiempo. Un suculento almuerzo fué servido a la una y minutos, algo especial preparado por un consumado del arte culinario, el señor Antonio Vega, encargado de la casa social. Después llegaron algunas familias más, que también se ataviaron enseguida lanzándose al agua. Un día perfecto que me satisface consignarlo. Nuestro mayor reconocimiento a todas estas atenciones dispensadas inmerecidamente. A la caída de la tarde, y por distinción del distinguido profesional, doctor Echemendía, hice mi arribo a este terruño, donde laboramos.

ANIMADA FIESTA.—Quiero dar a conocer la fiestecita que fué organizada la noche del sábado próximo pasado, en la residencia de la familia Silva-Díaz. Con gran anticipación fuí invitado por la señorita Julia Silva, confirmándola más tarde su hermana. Cuando llegamos allí numerosos invitados participaban de las delicias del baile. La parte musical estuvo a cargo del sexteto Figueredo y compañía. Se festejaba el cumpleaños de una niña, que por cierto resultó bastante animado y divertido. La concurrencia fué obsequiada de manera espléndida. Lamento no poder consignar sus nombres. Sepan las hermanitas Silva, que les estoy muy agradecido, y ojalá que el próximo año, puedan celebrar ese mismo día con el entusiasmo del presente.

Muchas dichas para la bebita.

DE REGRESO.—Procedente de la capital de la República, ha llegado a este central, la joven señora Adealaida Díaz López, esposa de nuestro buen amigo, el señor Juan López empleado de la oficina Central. Le acompañaba su graciosa hijita. Disfrutó de una temporada al lado de su amantísima mamá, la señora Jiménez viuda de Díaz.

Por este medio hacemos llegar hasta ella, nuestro saludo de bienvenida

OPERADA.—Fué sometida a una intervención quirúrgica, la señorita E. Reyes, querida hija del señor Francisco Reyes, jefe de Campos del central «Delicias». La operación se practicó felizmente por los notables galenos de nuestro centro benéfico.

La señorita Reyes, es prometida de nuestro estimado amigo, el joven Pedrito Suárez, empleado en el principal centro de contabilidad, de esta empresa.

Por la mejoría de su elegida formula el cronista sinceros votos.

PARA CAMAGUEY.—Salió con rumbo a la ciudad camagüeyana, la distinguida señora Amalia Leyva de Enrich, esposa del señor Francisco Enrich, encargado de la sección de agricultura. Iba acompañada de su hijo, que según la simpresiones cursa estudios allí.

Nuestra despedida y que su primogénito obtenga las mejores notas.

VISITANTE.—Se encuentra en esta localidad la señorita Pilar Pérez, hermana de nuestro amigo, el señor Manuel Pérez, diligente empleado de la Oficina Central. Vino a pasarse una temporada en unión de su queridísima mamá, y demás familiares residentes aquí.

Que los días que pase en Chaparra, le sean muy agradables son nuestros deseos.

Rodil, Corresponsal.

COTORRO TIENE YA SERVICIO DE GIROS TELEGRAFICOS. ES UNA INNOVACION MUY BUENA

Cotorro, Agosto.

BAILE.— En la sociedad «Progreso del Cotorro» se efectuó el domingo un gran baile amenizado por la orquesta de Cheo Belén Puig con el cantante Pablo Quevedo y la Sonora Nacional, dicha fiesta resultó brillante, asistiendo lo mejor de la sociedad.

Para el día 8 de Septiembre se preparan también grandes fiestas en honor del patrón del pueblo y se espera que como siempre han de resultar grandiosa.

SERVICIOS DE GIROS TELEGRAFICOS.— Debido a las gestiones de Sr. Luis Guajardo Marín Jefe Local de Comunicaciones, se ha establecido en la oficina de Correos a su cargo el servicio de Giros Telegráficos, servicio este muy importante para el público, toda vez que por medio del telégrafo y en el día se puede hacer llegar a la persona que se desee cualquier cantidad de dinero.

El Corresponsal.

Celebró la Alianza Feminista un acto público en Holguín

La pavimentación de la calle de Maceo va adelantada. Obras en la Jefatura de la Policía

Holguín, Agosto.

Se está terminando la pavimentación de la calle de Maceo hasta conectar con la carretera Central por la parte Sur de la Ciudad.

Por virtud de esa obra tan necesaria los holguineros nos sentimos muy satisfechos; y esperamos que el Secretario de Obras Públicas, señor Ruíz Williams, a quien felicitamos por su labor, ordene la pavimentación hasta terminar de las calles de Frexes, Rafael Manduley y Martí en cuanto a los tramos de alrededor del parque de Calixto García.

Pidiendo el arreglo de esas calles bien poco pedimos los holguineros.

LA JEFATURA DE POLICIA.— Por órdenes del Comandante de la Policía señor Mario Bajuelos, se están realizando grandes reformas y mejoras en la Jefatura de la Policía en esta ciudad.

Hasta la fecha se ha fundado un club, se ha instalado una barbería, y se han hecho reformas en las oficinas y en las galeras.

A consignar esas mejoras hechas en un centro policíaco donde tanta falta hacía la higiene, felicito al amigo Bajuelos por el interés que se está tomando por el mejor encauzamiento del Cuerpo de Policía de Holguín.

DR SANTIAGO F. PALACIO.— Después de pasar una temporada en la Capital de la República en donde laboró por los intereses de Holguín, ha regresado el amigo Dr. Santiago F. Palacios, a quien le doy por este medio mi saludo de bienvenida.

LA ALIANZA FEMINISTA.— Celebró en el Teatro Oriente una gran asamblea la Alianza Feminista de esta Ciudad con asistencia de distinguidas damas de distintos pueblos de la República.

En dicha Asamblea pronunció una conferencia luminosa el distinguido intelectual, Dr. Wifredo Albanés, quien con habilidad y maestría trazó brillantes orientaciones para el futuro patrio.

AUGUSTO VEGA.— Después de haber ofrecido en los salones de la Colonia Española una brillante conferencia sobre hispanismo y sobre su himno hispano-americano, mi estimado compañero y amigo Augusto Vega, se dirigió a Gibara donde se propone ofrecer un recital.

Que el éxito le sonría.

Ponce de LEON.
Corresponsal.

ACCIDENTE AUTOMOVILISTICO

CAMAGUEY, agosto 15. DIARIO. Habana. — En el cruce de las calles de Maceo y General Gómez chocaron el auto que manejaba Elieser Ramentol y el carro de reparto de leche que guiaba Diego Pacheco, sufriendo la rotura de sus puertas de cristal la tienda de ropa «La Sirena», de Bernardo Vallina .El responsable del hecho lo es el chofer de la máquina, que iba a gran velocidad. — HERNANDEZ, Corresponsal.

INFORMACION TELEGRAFICA DEL INTERIOR DE LA ISLA

PINAR DEL RIO

EL ASILO «SAN JOSE DE LA MONTANA» NECESITA AYUDA

PINAR DEL RIO, agosto 15. DIARIO. Habana. — Unos cien infelices viejecitos recluidos en el Asilo «San José de la Montaña», a dos kilometros de esta ciudad, vienen atravesando una difícil situación por la falta de recursos dicho centro benéfico.

En nombre de la caridad humana pedimos a las clases representativas de Pinar del Río un poco de mas protección para esos infelices ancianitos que hoy se encuentran solos y tristes, sin otra ayuda que aquella que les prestan las bondadosas y abnegadas Hermanas de la Caridad.

Hacemos fervientes votos porque esta súplica que hoy hacemos nuevamente a las personas pudientes de la sociedad pinareña por medio de las columnas hospitalarias de este periódico, no se pierda nuevamente en el vacío, sirviendo ellas para llevar un poco de alegría y consuelo a quienes tanto necesitan en la dolorosa senectud de su vida.—GUILLERMO RODRIGUEZ, Corresponsal.

CONMEMORANDO LA TRAGEDIA DE CEJA DEL NEGRO

PINARDEL RIO, agosto 15. DIARIO, Habana. — En la infausta fecha del aniversario, un grupo de revolucionarios de esta capital, figurando a la cabeza de los mismos el joven y culto Dr. Julio Carranza, conmemoró la tragedia revolucionaria de Ceja del Negro, donde cayeron inmolados ocho infelices compañeros pertenecientes en su mayoría al vecino pueblo de Pilotos.

La «Vangaurdia Nacionalista» de esta capital depositó en nuestro cementerio, donde descansan los restos de esos ocho revolucionarios, una hermosa ofrenda floral. En el pueblo de Pilotos—se organizó una imponente peregrinación en la que participaron unas dos mil personas, incluyendo mujeres y niños, recorriendo todas las calles de la población. En el cementerio de dicho pueblo depositaron una ofrenda floral ante las tumbas de elementos revolucionarios caídos en la lucha del año 31 y varios oradores pronunciaron discursos alusivos al acto, los que conmovieron hondamente a todos los presentes. — GUILLERMO RODRIGUEZ, Corresponsal.

HABANA

ROBO DE 300 PESOS Y PRENDAS DE ROPA

GUANABACOA, agosto 15. DIARIO. Habana.—El sargento de la Policía Marítima, Eduardo del Busto, domiciliado en Versalles 29, denunció que al regresar a su casa observó que los «amigos de lo ajeno» habían fracturado la puerta, apoderándose de 300 pesos que guardaba en un escaparate y de varias prendas de ropa.

La procesión de la Tutelar.—La procesión de la Tutelar fué sorprendida, cuando ya había efectuado la mitad de su recorrido, por un torrencial aguacero.

Con tal motivo, el numeroso p-blico que había acudido a las tradicionales fiestas, se fué disgregando en su mayoría.

La Banda del Cuartel General del Ejército ofreció su anunciada retreta.—**Cortés**, coresponsal.

DENUNCIAN A DOS FALSOS INSPECTORES

MARIANAO, agosto 15. DIARIO. Habana.—Faustino Díaz García, dueño del «Café Raúl», sito en Real y Santa Lucía, denunció en la Jefatura de Policía de Marianao, que encontrándose en su establecimiento, se le presentaron dos individuos diciéndole que eran agentes de la Sección de Especiales de la Policía Nacional, pidiéndole el libro de la secretaría del Trabajo para examinarlo, diciéndole después que lo revisaron que encontraban en el mismo varias anormalidades, invitándolo para que los acompañara a la Décima estación de Policía, entonces Díaz, sospechando que se trataba de un timo, les pidió permiso para coger el saco y su sombrero, pero por otra puerta salió en dirección de la Jefatura, regresando con varios vigilantes, pero ya los supuestos inspectores habían desaparecido en un auto color gris llevándose el libro de la secretaría del Trabajo; uno de ellos dijo que se apellidaba Suárez.

Lesionado grave.—Arturo Peña Espino, vecino de Silva número 15, en el Reparto Párraga, fué asistido en el Hospital Militar de lesiones menos graves que sufrió al caerse de un andamio mientras trabajaba en las obras que en el Campamento de Columbia se realizan.

Roban prendas y dinero.—En la estación policiaca denunció Prudencio Pedroso Enamorado, vecino de Pérez 11, a nombre de su hija Caridad Pedroso, vecina de 7 entre 13 y 14, en el Reparto Almendares, que Serafín Rodríguez y Díaz, su cuñado, aprovechando que su hija estaba en la azotea de la casa, le hurtó del escaparate prendas y dinero por valor de setenta y cuatro pesos.

Aparece un fantasma en Pogolotti.—Según informa la Policía, en el barrio de Pogolotti ha aparecido un fantasma que se viste de blanco y que usa un capirucho, teniendo alarmado al vecindario. Se le han puesto varias emboscadas para detenerlo.

Condenado a sesenta días.—Por el juez correccional Dr. Velasco Alentado, fué condenado a sesenta, días de prisión por hurto en la casa de la señora Mendizábal, el ratero Luis Fernández Fermus.

Le restregaron un merengue en la cara.—René Bolaños Curbelo, de 35 años, vecino de Sol 91, en la Habana, se encontraba de paseo por los kioscos de la Playa, y un desconocido se le aproximó con un merengue en las manos, restregándoselo en la cara. Después de consumado el hecho dióse a la fuga.

La maltrataban en un cabaret.—En el centro de socorro de Marianao, por el doctor Anglés, fué asistida de lesiones leves Emilia Cárdenas y Peña, de 26 años, residente en Animas 30, las que le causó, al maltratarla con los puños, Oscar Rojas Meis, vecino de Amistad 156, en el cabaret «Los Tres Hermanos».—**A. Martínez**, corresponsal.

MATANZAS

PIDEN SEA DEROGADA LA LEY DE PRENSA LOS PERIODISTAS CARDENENSES

CARDENAS, agosto 15. DIARIO. Habana.—Al comunicar la Alcaldía a los diarios locales que el último plazo concedido por Gobernación para el cumplimiento de la Ley de Prensa vence el día 20 próximo, participando que a partir de esa fecha el periódico que no esté afianzado no podrá circular, los periodistas locales se reunieron hoy, acordando pedir a los jefes políticos nacionales y altas representaciones del país, que intervengan cerca de los poderes centrales para que sea derogada dicha Ley antes de la fecha citada.—**González Bacallao**, corresponsal.

ORIENTE

SOBRESEIMIENTO DE UNA IMPORTANTE CAUSA

SANTIAGO DE CUBA, agosto 15. DIARIO. Habana. — El Fiscal doctor Pérez Cisneros, después de estudiar el sumario procedente del Juzgado de Instrucción del Norte de esta ciudad, seguido contra los procesados Felipe Puente y Jesús Arias, por delito de incendio en las propiedades de Alfredo Jalowasky, registrado en el barrio Ramón de Guaninao, término de El Cobre, valoradas en más de 40 mil pesos, ha evacuado trámite de calificación de su cargo, interesando en las conclusiones provisionales formuladas el sobreseimiento de dicha causa, por no existir cargos concretos contra los referidos procesados.

Dicho Fiscal interesa, asimismo, la inmediata libertad de los procesados, que se encuentran eqcluidos de fianzas.

En esta causa rindieron informes la Policía Técnica, la Judicial y el Servicio de Inteligencia del Ejército.

Se dice que la causa se inició acusándose como autor del hecho a Felipe Puente para hacerlo víctima de un atraco por ser un rico comerciante de Palma Soriano, pero se ha comprobado en el sumario que él no tuvo participación en los hechos, que ocurrieron casualmente, debiéndose a un corto circuito que se formó en la planta eléctrica que poseía en una descascaradora de café el Jalowasky de referencia. — GARCIA, Corresponsal.

MUERTO UN NIÑO AL SER ARROLLADO POR UN OMNIBUS

SAITIAGO DE CUBA, agosto 15. DIARIO . Habana. — Un ómnibus de «La Unión» de Florida, que hace viajes a Camagüey y Oriente, alcanzó en Palma Soriano al niño de siete años Pedro Alambrado Fonseca, que falleció a consecuencia de las lesiones que recibió.

El chofer, Francisco Rodríguez, vecino de Camagüey, fué detenido.

DETENCION DE UN ACUSADO DE ASESINATO

La Policía de Sagua de Tánamo detuvo a Carlos Camacho, acusado de ser el autor del asesinato de la señora Herminia Domínguez, muerta de una puñalada.

LOS CABALLEROS CATOLICOS DE MAYARI

Se efectuó la iniciación de los Caballeros Católicos de Mayarí, resultando un acto solemne. Los señores Valentín Arenas y José Coronas, Presidente y Síndico del Directorio Nacional, asistieron a dicho acto y después al espléndido banquete ofrecido.

CONDENADOS 15 EX-EMPLEADOS POR URGENCIA

Se celebró en Urgencia el juicio contra 15 ex-empleados de la Aduana de Gibara, siendo condenados a 31 pesos de multa.

EL JUICIO CONTRA BARCELO

Comenzó el juicio contra el ex-Gobernador Barceló, acusado como inductor de la muerte del periodista Lora Infante. El Fiscal, doctor Coll, solicita pena de muerte, y el defensor doctor Morcate la absolución. Sergio Carbó, que es testigo de la defensa, no compareció. Declararon seis testigos, favorables al acusado, suspendiéndose el juicio.

EL ASALTO A LA «STANDARD OIL»

La Policía y el Servicio Secreto continúan investigando el asalto a la «Standard Oil», habiendo sido detenidos varios sospechosos, que son puestos en libertad a medida que no son reconocidos por los empleados asaltados.

El chofer José Pérez González, que está detenido, dijo que había llevado a dos desconocidos, uno mestizo y otro negro, hasta la esquina en que radican dichas oficinas, agregando que los reconocería si los volviera a ver.

ROBO DE 300 PESOS

El comerciante español Basilio Martínez, que llegó de la Habana de paso para Colombia, se hospedó en el hotel «Plaza» y solicitó el servicio del cicerone y chauffeur Rafael González. Después de pasear por la ciudad, Martínez notó la falta de la cartera con $300, acusando al chofer ante las autoridades, señalando que vió cuando González se metió la cartera en el bolsillo. — GARCIA, Corresponsal.

VILLACLAREÑAS

Matildita Granados Gali, linda damita de la buena sociedad villaclareña que en días pasados fué pedida a sus amantísimos padres los estimados esposos Elisa Gali de Granados y el comerciante de esta plaza Antonio Granados, para el correcto joven Jesús Raphel Suevos perteneciente a familia muy distinguida de la sociedad capitalina.

RUIDOSO TRIUNFO DEL PADRE ITURRIAGA.—La más bella fiesta de alta cultura que ha tenido efecto en Santa Clara, y conste que hace dos años, domingo tras domingo, el «Ateneo de Villaclara» nos ofrece una, ha sido éste el de su 32 mañana del segundo Ciclo, donde nos presentó al notable musicógrafo Fray Benigno de Iturriaga y las disciplinadas huestes de la Coral de la parroquia de Remedios.

Mucho era el interés de Santa Clara por oír al Padre Iturriaga, cuya fama de gran conocedor de todos los secretos de la música trajo de España, demostró en la Habana y patentizó ahora en Santa Clara. Y ese interés que crecía, se trocó a fuerza viva en la mañana dominguera, abarrotándose el «Caridad» en forma tal, que había palco con diez y quince personas.

Esa mañana será inolvidable para todos, ya que disfrutamos del placer inefable de oir a una de las figuras musicales de más valer en la actualidad en docta conferencia, de apreciar sus notables condiciones de Director y su técnica e inspiración en sus bellas obras.

A las diez de la mañana, el presidente del Ateneo señor Sergio R. Alvarez, anuncia que el doctor Francisco J. Almodóvar diría las palabras iniciales. Fué recibido entre aplausos el gran conferencista tan admirado en Villa Clara para deleitarnos con breves palabras rebosantes de fondo y forma, en que habló de la importancia del acto, del honor que recibía Villaclara y de la alta personalidad del Padre Iturriaga.

Después apareció en el escenario el hermano Pedro Galdeano, director de la Coral de Remedios, con sus huestes, integradas así:

Bajos: José M. Rodríguez, Manuel Cuervo, Rafael González, Carlos Rivera y Armando Torrens.

Tiples: Antonio Hernández, Nicolás Martínez, Agustín Granda, Alfredo Hernández, Nidia Susana y Sarah Hernández, Ordelina Cruz, Julia Crespo, María Martínez, Farides Cuervo, Digna Alonso y Soledad Alonso.

Segundas tiples: Esteban Granda, Egberto Rodríguez, Alejandro del Río, Uwaldo García, Esther M. Roig, Saida González.

Primeros tenores: Alejandro Cámara, Jesús López Benítez, Francisco Cámara, Edmundo Rivera, Juan B Soy.

Segundos tenores: Leonardo Martínez, José L. Ojeda, Antolín Morales, Julio C. Soy, José Alonso, Gloria HeHrnández, Julio Hurtado.

Barítonos: Emilio Barcells, Mario González, Octavio Garrido, Arturo González, Satniago Benítez y Manuel Iglesias.

Ocupados sus puestos aparece en escena el Padre Iturriaga en medio de una ovación.

Y entra de lleno en el tema: «Las grandes etapas del arte musical Sagrado», para encantar con sus profundos conocimientos sobre la materia, conferencia de médula que ilustró en la primer etapa con el «Oh Gloriosa» de factura gregoriana, en la segunda con el «Ave María» de Tomás Luis de Victoria y en la tercera con su «Salve Regina».

Dirigió él la Coral demostrando ser una batuta de primer orden. Su «Salve» es obra de singular factura musical, página bellisima y de alta inspiración, de acuerdo con los cánones religiosos. A la terminación, el aplauso fué formidable. Había vencido por medio de las normas del saber y del talento a toda una sociedad.

Acto seguido el Padre Iturriaga dirigió la Coral en un pequeño recital de obras suyas, «Ator ator muliere», a cuatro voces viriles; «María Magdalaine», a cuatro voces viriles; el pequeño coral «Oh Gloriosa» y «Marichu», a cuatro voces mixta.

En todas ellas se vió la excepcional competencia del compositor y director y la maestría de la Coral, y cuando finiquitó, la ovación—premio—cundió por los ámbitos del «Caridad».

¡Qué desfile más bello!

Elogio general para el Padre Iturriaga, el gran triunfador; para la Comunidad Franciscana, para el Ateneo de Villaclara y para la señora Vicenta Artime de Fernández, que había propiciado mañana tan bella que eleva el nivel cultural de Santa Clara y su nombre.

¡Jornada inolvidable esta del Ateneo de Villaclara!

GRAN BAILE.—Lo organiza para el sábado veinticuatro, el Sindicato Local de Empleados del Comercio.

Tendrá efecto en los espaciosos salones de la «Juventud Progresista» situada en Juan Bruno Zayas y Marta Abreu, contigua a la oficina Central de los Omnibus «Santiago-Habana», con el fin de allegar fondos para encauzar la reorganización de esa colectividad.

Amenizado por buenas orquestas.

Armando MACHADO

En Santa Clara se suicidó un buen hombre porque lo habían acusado de modo injusto de un delito de hurto

La Policía Julicial, al investigar el caso, ha sabido que el acusado no pudo presentar el recibo de compra de un caballo, por lo que, disgustado, prefirió apelar al suicidio

En la mañana de ayer se ha recibido en la Policía Judicial un documentado informe que fué rendido por miembros de esa policía, que se encuentran realizando una ardua labor por el interior de la provincia, sobre la muerte de Segundo Castro Herrería, en al finca «Arroyo Colorado», en la provincia de Santa Clara.

Explican los agentes de la Policía Judicial, a su Jefe Comandante Ferrer, como se desarrollaron los hechos, indicando que en la muerte de este individuo, no ha tomado participación delictuosa alguna otra persona y mucho menos la concubina del mismo, nombrada Elena Morales y Brito, que aparece acusada como autora de este hecho por su primo Víctor Rodríguez Herrería.

Agrega la Judicial, que la acusación que le fué hecha a la señora Elena Morales por su primo Víctor, es solamente una venganza del mismo, que fué su novio y parece ser que pretendía renovar las relaciones y como no las consiguió por tratarse de una mujer honrada, ahora quiere demostrar que la Morales y el occiso, mantenían una constante discordia y ello trajo como consecuencia que ella lo matara con el revólver que usaba el suicida. Que estas falsas acusaciones quedan demostradas con las referencias de los padres del occiso, que no se hacen eco de las manifestaciones de Víctor, y sí por el contrario, han manifestado que en otras ocasiones una tía del Castro Herrería se suicidó ahorcándose, al igual que lo hizo una hermana del mismo, porque esa familia sostiene el criterio que cuando se ven abochornados por alguna razón, debe suicidarse, pero según las investigaciones de la Judicial, manifiesta que de público se comenta que esa resolución de la familia Castro Herrería se debe a cierta enfermedad hereditaria que los mismos padecen.

Así mismo ha sabido la Policía Judicial, que días antes de los hechos, Castro Herrería, tuvo que desalojar un «cuartón» de terreno donde tenía unas reses y al hacerlo dejó allí un caballo, para recogerlo después. Que al siguiente día al ver el caballo en el potrero el nuevo arrendatario Pedro García, lo entregó al Cuartel de la Guardia Rural, donde se le dió curso a los trámites de leyes dándosele cuenta al juez correccional de esa localidad, por si se trataba de algún delito, en cuyo juzgado se radicó una causa por hurto. Que enterado de lo que ocurría Castro Herrería, al ser citado de comparecer y al ver la radicación del juicio por hurto se amedrentó y desde aquel momento no hacía otra cosa que lamentarse, de que siendo un hombre honrado tenía que comparecer a un juicio por hurto. Que como el referido caballo lo había comprado y aún no tenía la propiedad del mismo, para justificar la pertenencia del animal, señaló como testig osde la compra a varios individuos, que esto ocurrió el día 12 de julio ppdo, y el 15 del propio mes en horas de la mañana, en ocasión de encontrarse su concubina haciendo café, se hizo un disparo a consecuencia del cual falleció instantáneamente.

Los miembros de la Policía Judicial, informan por último a su jefe Comandante Ferrer, que por lo que queda explicado y por los antecedentes de la familia, es un hecho cierto que abochornado Castro Herrería por lo que le ocurrió y estimando que le afectaba a su condición de hombre honrado, exasperado, resolvió matarse, antes de volver al juzgado sin la propiedad del animal.

Las Damas Nacionalistas de Quiebra Hacha constituyen un valioso comité político

MARIEL, Agosto.

COMITE DE DAMAS NACIONALISTAS DEL PUEBLO DE QUIEBRA HACHA.— Con inusitado entusiasmo se constituyó este Comité por distinguidas damas de aquella población. Entre otros acuerdos tomó la proclamación del señor Juan Aguirre, para Alcalde Municipal de Mariel y para Gobernador Provincial al Dr. José A. Navarro, ambos figuras revolucionarias inmaculadas y de indiscutibles triunfos en las próximas elecciones.

Se nombraron las siguientes personas para formar al Comité:

Presidentas de Honor: Sra. Carmela Ledón de Mendieta y señora Ana María González de Pire. Presidenta efectiva: Sra. Mercedes Rodríguez de Rodríguez ;Vice: señorita Gudelia Pérez; Vice: Sra. María Dolores Delgado; Vice: Sra. Ana Sarracino; Vice: Manuela Cuesta.

Secretaria de Acta: Sra. 'Flora Cruz; Vice: Srta. Claudina Rodríguez; Secretarias de Correspondencia: Srtas Juana María Pire y Nicolasa Hernández. Tesorera: Señora Bienvenida Alvarado. Vice: Señorita Pastora Díaz.

Vocales: Sra. Hilda Affre, Sra. Benedicta Pérez de Seguí; Sra. Octavia Valdés; Srta. Felina González; Señorita Rufina Pérez; Sra. Regina Herrera; Srta. Matilde García, señora María Antonia Laza, Sra. Manuela Pedro, Sra. Ana Hernández; Sra. Filomena Cuesta; Srta. Virginia Torriente; Sra. Dulce María Laza; Sra. Demetria Saez; Sra. Emma Morales; Sra. Maraí Teresa Cuesta; Srta. Tomasa Morales; Señorita Graciela Silva.

El Corresponsal.

Los Caballeros Católicos de Cuba no tienen tregua en su obra de fundar uniones y difundir su institución

En Santa Clara se ha celebrado un acto muy brillante con motivo de la iniciación de varios neófitos. Con ese motivo se celebró una fiesta, pronunciándose interesantes discursos

SANTA CLARA, Agosto.— Sigue la «Asociación Caballeros Católicos de Cuba» en su nunca interrumpida labor de fundar nuevas Uniones en lugares diseminados del territorio nacional Durante este año, el Directorio Nacional no ha tenido tregua alguna, para llevar adelante toda la propaganda necesaria a esos fines. Y ahora la prensa recoge el eco de que en Colón, la animada Villa de Matanzas, se fundó con brillantes festejos, la Unión número 55 de Caballeros Católicos, gracias a la titánica labor de los propagandistas, auxiliados del incansable Párroco de aquel pueblo Pbro. Eduardo Puig y el joven Gabriel Cartas, antiguo caballero católico de la Unión de Santo Domingo, que prestó todo su entusiasmo y calor porque en Colón se estableciera una nueva Unión a la cual pertenece actualmente. Seguidamente describiremos, en forma concisa, los festejos celebrados en ocasión de este acontecimiento católico.

MISA DE COMUNION.—A las 7 y media, en la Parroquial, efectuóse la Misa de comunión general, recibiendo la sagrada forma, en correcta y fervorosa devoción, los nuevos candidatos a caballeros católicos, oficiando el Pbro. Eduardo Puig. La Casa del Señor, en ese hermoso día, estaba muy concurrida. Finalizado el santo sacrificio, todos fueron obsequiados con un sabroso desayuno.

VELADA.— En el teatro «Colón» tuvo efecto una brillante velada artística cultural. Todo el patio de lunetas estaba atestado de numerosos públicos. Los asientos principales fueron ocupados por destacados miembros del Directorio Nacional, representaciones oficiales y religiosas de la Villa, nutridas comisiones de las Uniones de Cárdenas, Matanzas, Jovellanos, Santa Clara, Fomento, Aguada de Pasajeros, Unión 2, Unión 44, Santo Domingo, Los Arabos, y San José de las Lajas. Hizo el discurso de apertura el distinguido letrado Dr José M. López de Vívigo, que recibió cálidas ovaciones, pues estuvo muy oportuno y muy interesante. Le siguió el niño Ricardo Valladares Pombo, que recitó escogidas composiciones poéticas que agradaron al selecto auditorio; el joven José A. Scarpa, ofreció un animado monólogo cómico que constituyó la nota simpática de la fiesta; seguidamente, interesantes piezas musicales al piano y al violín por la bondadosa Sra. Dulce María G. de Lizama, acompañada del joven Julio Miranda.

Todos los números fueron motivos de nutridos aplausos. Y entre aplausos también, surgió en escena la figura del formidable sociólogo español Dr. Francisco J. Almodóvar que, con su elocuencia pronunció un magnífico discurso que fué en ocasiones interrumpido por salvas calurosas de ovaciones. Si no fuera porque nuestros espacios son limitados para esta reseña, gustoso el cronista ofrecería un bosquejo del notable discurso. Tal era la importancia de su hermosa disertación premiada justicieramente por el público con ovaciones delirantes. Y así terminó este acto cultural, cuyo esplendor y triunfo es difícil de olvidar.

PEREGRINACION.— Como una demostración pública del patriotismo que siente la Asociación «Caballeros Católicos de Cuba» por la tarde a las 5 tuvo lugar una interesante peregrinación patriótica hacia al lugar donde se halla la estatua de José Martí, el nunca olvidado gran hombre de Cuba. Tomaron parte numerosas representaciones figurando al frente el Dr. Leopoldo Figueroa, autoridades, miembros significativos del Directorio Nacional, tales como los doctores Valentín Arenas, Francisco J. Almodóvar, Fra. Cástor Apraiz, Pbro. Eduardo Puig, las comisiones de las Uniones ya mencionadas, Hijas de María, Apostolado de la Oración, Pía Unión de Santa Teresita, Caballeros Católicos, etc. etc. La Banda Municipal cedida por el Sr. Alcalde abrió el acto con el himno nacional y seguidamente se depositó una hermosa cruz floral, de magníficos efectos artísticos, ante la estatua del Apóstil. Y allí, entre religioso silencio, volvió a hablar el ilustre pensador español Dr. Almodóvar, que recogió al final las ovaciones calurosas de sus oyentes.

LA INICIACION.— Llegó entonces el momento deseado de presenciar el hermoso acto de la iniciación, llevado a cabo con esplendor y solemnidad singulares. Fué cerca de las ocho y media de la noche, en la hermosa Iglesia Parroquial. Las naves fueron ocupadas totalmente por numeroso público. No faltaron allí las altas autoridades de Colón, las representaciones distinguidas de la Villa, ni tampoco la compañía siempre fraternal y jovial de las Uniones hermanas. El tribunal de ceremonias lució los atavíos propios del acto. Ofreció un aspecto significativo de hermosa presencia. Ocuparon los asientos de la Presidencia el ilustre Sr. Obispo de Matanzas Monseñor Venancio Novo, Vicario General; el Sr. Alcalde Municipal, los Presidentes de Uniones, etc. Y en la mesa, el Dr. Valentín Arenas; Fray Cástor Apraiz, Asistente Eclesiástico de la Asociación; el Presidente de la Unión de Cárdenas, como Secretario. Actuaron de guardianes los Presidentes de las Uniones de San Francisco 27, de la Habana y de Matanzas

Consumado el ritual de ceremonias, resultaron iniciados solemnemente como caballeros católicos los señores Jacinto Roseñada, Armando García, Vicente García, Prudencio Herrera, Raúl Rodríguez, Salvador Sánchez, Alberto Tafurí, Juan Grilo, Antonio Fernández, Segundo Plá, Juan Manuel Inguanso, Manuel Simón, José Raúl, José R. Ahedo, Manuel Rodríguez, Julio Miranda, Ernesto López, Ernesto López, Luis Timor, Dr. Joaquín Montaño, Mario de Armas, Dr. Bernardo Hoyos y Manuel Martín.

Usaron después de la palabra el Dr. Valentín Arenas, Presidente de la Asociación Nacional que, con su verbo encendido de un apostolado levantado y noble, dijo hermosas palabras de exhortaciones fraternales, avivando los sentimientos cristianos de los nuevos caballeros católicos, y describiendo la pauta a seguir en el sendero de la virtud y del patriotismo, sin alejarse jamás de los deberes sagrados de un católico convencido y sincero. Le siguió Monseñor Venancio Novo, dignísimo Obispo de Matanzas y Vicario General, que hizo el resumen del acto con frases paternales y elocuentes, produciendo efectos gratos y llenando los corazones de sus oyentes, de un sentimiento probado, con la confianza y la fe en la religión de nuestros antepasados.

Y así, con esa solemnidad suntuosa, terminó el acto del que se conservan recuerdos grabados por siempre en las mentes de todos los concurrentes.

UN LUNCH.— Cerca de las diez de la noche, los nuevos caballeros católicos, los miembros del Directorio, las comisiones, autoridades y representaciones de Uniones, fueron obsequiados con un exquisito lunch en el hotel «Continental» usando de la palabra en esta reunión donde reinó la más franca camaradería, varios oradores que recibieron constantes alabanzas y congratulaciones afectuosas.

FINAL.— Un elogio aparte para la señorita Panchita García, que, con su disciplinado coro, armonizó la Misa de Comunión general, y el acto de la iniciación, ejecutando en esto último los himnos oficiales. Con ella compartieron la labor musical, con pericia y limpieza, varios miembros de Uniones y escogidas señoritas de la sociedad colombina.

Nuestras felicitaciones muy cordiales a los organizadores entusiastas de estos festejos, gracias a quienes se pudo fundar para gloria de los católicos una nueva Unión con el número 55, haciendo extensivos nuestro regocijo y nuestros parabienes al culto Pbro. Eduardo Puig y al incansable joven Gabriel Cartas, nuevo Secretario de aquella Unión, que laboraron armoniosamente y con verdaderos empeños amorosos al triunfo y cristalización de esta jornada católica, de la que la crónica se enorgullece en estamparla con letras de oro.

C. Rodríguez de la Cruz.
Cronista Oficial de la A. C. C. C.

El campeonato de basket-ball sigue de éxito en éxito

El sábado, 31, se celebrará un gran baile en el «roof garden» del **Dos Hermanos**

SURGIDERO DE BATABANO.— El próximo sábado en los hermosos salones del Roof Garden del hotel Dos Hermanos de este Surgidero, se efectuará una gran fiesta social bailable que promete quedar muy lucida, a juzgar por la animación que existe en todo el Término.

Amenizará el acto la muy popular Orquesta O-Reilly con su novel cantante José Bordas. La orquesta O-Reilly ha sido renovada casi totalmente por cuyo motivo se ha despertado gran curiosidad entre los partidarios de Terpsícore por conocer el nuevo conjunto.

El baile comenzará a las nueve de la noche, finalizando a las dos de la madrugada.

Damos las gracias al señor Arnaldo Pou Pujol, Presidente de la Delegación «Centro Nuevo Sporting Club» por la atenta invitación que se ha servido remitirnos para aquel acto, del que prometemos ocuparnos en estas columnas.

DEPORTES.— Nuestro campeonato Interior Social de Basket Ball, sigue su curso.

Se habla de una excursión a la preciosa Playa de Guanabo.

Otra excursión con nuestro equipo de Foot-Ball se está proyectando.

Los muchachos quieren jugar en «Luna Park» enfrentándose con nuestros buenos amigos del Club Cabanas. Estén al tanto.

OTRO BAILE.— Nuestro segundo baile del mes será el sábado 31 de los corrientes en el Roof Garden del hotel «Dos Hermanos» y con la misma Orquesta del Sr. O-Reilly.

Entre las damitas del Comité reina gran embullo por asistir a los dos bailes. Y de nuestros jóvenes, no hay que decir, su animación es extraordinaria.

Cronista de Sport.

Estima el Sr. Evelio Rionda que se debe conceder mayor atención a los tabacaleros

El señor Evelio Rionda, nos envía un extenso escrito, en pro de los intereses tabacaleros, en el cual se lamenta de que los industriales grandes y pequeños, los obreros de todos los sectores de la industria tabacalera, almacenistas y cosecheros no levanten una intensa campaña en pro del Tratado con Uruguay, que estima de gran beneficio para el tabaco, del que viven cientos cincuenta mil familias, cubanas, que deben estar interesadas en buscar salida para nuestro producto El señor Rionda, hace presente que viene actuando en este asunto, intensificando las propagandas tabacaleras, por la estación «C. M. C. A.», de 11 a 12 m. y que se propone activar esta, invitando a que le presten la debida cooperación los elementos tabacaleros

M.E.C.D. 2016

EXTENSA ENTREVISTA CELEBRARON AYER EL DR. CARLOS MANUEL DE CESPEDES Y EL GENERAL MENOCAL

RAPIDAS

DOS EX PRESIDENTES, el general Menocal y el doctor Carlos Manuel de Céspedes, celebraron ayer extensa y cordial entrevista, en la residencia de este último. Dos horas duró la entrevista; de qué trataron no lo sabemos, pero nos luce en extremo interesante la conferencia de dos figuras tan relevantes en nuestra política nacional como lo son el General y el Coronel, y mucho más en estos momentos tan propicios a fusiones, coaliciones, etc.

EN CIENFUEGOS nos comunica nuestro corresponsal los partes oficiales de la Junta Electoral arrojan las siguientes inscripciones: Liberales, 1733; CND, 1.588; Acción Republicana, 924 y Conservador, 18.

LOS CENTRISTAS—según nota de su oficina—están desplegando gran actividad en las afiliaciones de los barrios de Medina, Príncipe, Atarés, Vedado, Arroyo Apolo, Ceiba y Manuel de la Cruz.

CARMEN VILLAR RUIZ, presidenta de la Delegación Municipal de la Alianza en Gibara, nos comunica que la Delegación que preside se encuentra firme siguiendo las orientaciones del Ejecutivo Central, aumentando cada día más el número de afiliadas en aquel Municipio.

JUAN GUTIERREZ, Presidente de la Asociación Nacionalista de la Acera del Louvre, está desarrollando gran actividad en las afiliaciones en el barrio de Santo Angel, de donde es destacado líder.

JUSTO LUIS DEL POZO, Presidente del PUN y Secretario sin Cartera, a quien vimos ayer, se encuentra sumamente satisfecho de los partes recibidos de los distintos términos de la República, asegurándonos que el Nacionalismo, con hechos, demostrará su gran pujanza.

EMILIO SARDIÑAS, joven político de la provincia de la Habana, conservador de siempre, nos ha remitido unas declaraciones que verán la luz mañana, en las cuales da a conocer a la opinión pública las causas por las cuales ha ingresado en el Partido Unión Nacionalista.

CARLOS GIRON BOFILL, fraterno compañero en las lides periodísticas y uno de los líderes del CND en la Habana, que cuenta con verdadero arraigo, ya tiene asegurada una curul en la Cámara Municipal, pues de labios de la propia doctora Gómez Carbonell recibió el ofrecimiento de que todas las aliancistas lo apoyarían en su aspiración.

EL DR. RODRIGUEZ ALVAREZ NO SE HA SEPARADO DEL CND.—Firmado por los señores Miguel A. Mendieta y G. Fernández, destacados líderes del CND en la villa de Guanabacoa, nos envían, para su publicación las siguientes declaraciones:

«En un periódico de la capital aparece un suelto en el que se nos alude. Por la redacción que tiene el escrito y la forma rotunda con que se hacen aseveraciones, comprendemos que elementos maleantes, acostumbrados a los viejos moldes de la intriga y el descrédito calumnioso, han sorprendido la buena fe de esa publicación. Ni el doctor Rafael Rodríguez Alvarez (Lito) ha pensado por un momento separarse del «Conjunto Nacional Democrático», de cuya agrupación política es positivo candidato de triunfo a la Alcaldía Municipal, ni mucho menos puede estar inconforme con la designación de miembros de mesa de inscripción, ya que esas designaciones, en cuanto a Guanabacoa respecta, se hicieron en verdaderas asambleas populares y obedeciendo a la inspiración de los elementos luchadores y con positivo arraigo en los barrios.

Sépase, pues, que el doctor Rodríguez Alvarez y cuantos seguimos sus orientaciones, nos encontramos satisfechísimos en el «Conjunto Nacional Democrático» y muy de acuerdo con los miembros de mesas de inscripción, cuya propuesta firmamos todos en virtud de nuestros cargos en el Ejecutivo Municipal y en la Comisión Electoral Municipal y que estimamos que ese anuncio de disgusto que no existe, ni podría jamás existir, tiene como propósito, entronizar el desconcierto y disminuir el inagotable número de afiliaciones que está haciendo el Conjunto en esta localidad.

(Fdo.) Rafael Rodríguez Alvarez, G. Fernández y Miguel A. Mendieta.»

LA POLITICA EN SANTIAGO DE CUBA

Santiago de Cuba, agosto 15. DIARIO. Habana.

Las inscripciones de los partidos políticos continúan con entusiasmo. A pesar de los días transcurridos todavía se desconoce cual es el partido que posea mayor número de afiliados, pero se asegura que el Conjunto Nacional Democrático se encuentra en primer lugar seguido de Liberales, y Nacionalistas. En el término de Baracoa el CND ocupa el número uno, siguiéndoles liberales y nacionalistas. Ingresa en el Partido Liberal el señor Zoilo Marinello, dueño del ingenio Algodonal, asegurándose que figurará en la boleta como candidato a Representante. En el pueblo de Mir se proclamó la candidatura del doctor Pérez Andre para Gobernador Provincial por el PUN. En el término de Bayamo los liberales tienen inscriptos 2327 afiliados estando en primer lugar. Bajo la dirección del Dr. Norberto Marchirán y del Dr. Martínez Anaya se ha inaugurado una oficina nacionalista en el Edificio Salcedo para defender las aspiraciones del doctor Pelayo Cuervo, cuyos simpatizadores están trabajando tesoneramente. Los miembros de la Agrupación Acción Nacional se están afiliando en el Partido Liberal por orden de sus directores. — GARCIA, Corresponsal.

Lea AVANCE todas las tardes. Dirigido por José I. Rivero.

MOVIMIENTO POLITICO

Elicio Argüelles, Octavio Verdeja, el Alcalde de Pinar del Río, la Dra. del Campo, el Director Central del PUN y de la oficina de Acción Republicana nos hacen declaraciones.—Gran animación electoral en Rancho Veloz.—El Coronel Benítez lanza un manifiesto.—La política en Santiago de Cuba, Pinar del Río y San José de los Ramos.—Liberales de Arroyo Apolo.—El Presidente de los Veteranos de Mayajigua con el Dr. Céspedes.—El CND y el PUN se discuten el primer lugar en Rodas.—Otras noticias muy interesantes sobre el movimiento de la política nacional

ELICIO ARGUELLES Y EL C N D EN GUANE

Anoche regresó de la región del tabaco después de un triunfal recorrido por la zona de Guane, el destacado miembro del Comité Ejecutivo Nacional del CND señor Elicio Argüelles.

El señor Argüelles, a quien vimos en la residencia de su pariente el General Menocal, en relación a su viaje a Pinar del Ría nos dijo:

«El entuisasmo que reina en la provincia pinareña entre los elementos menocalistas para las afiliaciones, me ha colmado de honda satisfacción, pues he podido comprobar la fuerza indiscutible del «Conjunto» en dicha región.»

«Como Presidente del Partido en Guane y después de varios días en contacto directo con los elementos más destacados del CND en dicho término, que mantienen la cohesión y disciplina característica de nuestra Organización, puedo asegurar — agrega el señor Argüelles — que no habrá obstáculos de ninguna clase que nos impidan la realización de nuestros patrióticos y elevados empeños.»

«También debo declarar — terminó manifestando nuestro entrevistado — que en mi carácter de Presidente del CND en Guane soy portador de la más enérgica protesta de los elementos más destacados de nuestro Partido por el acuerdo del Consejo de Secretarios separando de su cargo al Alcalde Municipal de dicho término.

NOTAS DE «CONCENTRACION SOCIAL NACIONAL»

En el día de ayer, se reunió el Comité Gestor de este Partido:

Se dió cuenta por el Director de Propaganda del segundo radio-meeting que se celebrará el próximo domingo, día 18, a las dos de la tarde por las Estaciones de La Voz del Aire, CMCD y COCD, en cuyo acto harán uso del micrófono los señores Dr. Ramón de la Cruz, Gustavo E. Urrutia, Antonio S. de Bustamante y Montoro, Francisco Girón (de la Sección de Tipógrafos, Antonio Díaz Pairó, Antonio González López, sobre temas medulares de carácter político y social-económico presentados en forma sintética. El Dr. Gaspar Betancourt caracterizará una «disputa entre uno del cincuenta por ciento y un «directivo»; así como las «meditaciones de un «maculado»; se leerán nuevas cartas de Machado con trascendentales revelaciones y habrá selecciones musicales.

El Comité Gestor aprobó los Comités Gestores Municipales de la Habana, Marianao, Santa María del Rosario, Guanabacoa, San José de las Lajas, y San Antonio de los Baños,

EN RANCHO VELOZ

Rancho Veloz, agosto 15. DIARIO. Habana.

Desplegando gran actividad se están haciendo las afiliaciones. El Presidente de la Junta Electoral se encuentra abrumado por las labores que viene realizando en ese cargo y como Juez. La pugna existente en el Nacionalismo ha provocado el inicio de multitud de sumarios por perjurios electoral a virtud de las denuncias del Inspector Quintero, que se ha puesto de manifiesto que se está forreando a fin de aumentar el porcentaje de afiliación. — SARABIA, Corresponsal.

JUAN BLAS HERNANDEZ Y NEGRIN, CON JUSTO LUIS DEL POZO.—Larga conferencia han sostenido sobre política de Camagüey, y especialmente de Morón, con Justo Luis del Pozo, los líderes nacionalistas Juan Blas Hernández, fuerte aspirante a la Alcaldía moronense, y Francisco Negrín, aspirante al Consejo Provincial de la prócer región.

Los líderes Hernández y Negrín, vinieron a la Habana acompañando al gobernador Gonzalo del Cristo.

Telegramas al Dr. Cruz.—HOLGUIN.—Personalmente recorro los barrios rurales estudiando funcionamiento comisiones inscripción. Hasta hoy calculo cuatro mil afiliaciones; informaré según partes oficiales. Confío éxito.—Chano Beltrán.

SANTA CLARA.—Me complace comunicarle que existe verdadero entusiasmo afiliaciones en Santa Clara. Superan nuestros números demás partidos buenas noticias resto provincia seguiré informando afectuosamente.—Dr. Arturo Alemán.

SANTA CLARA.—Recorrido Cienfuegos, Cruces y Santa Clara, buena labor liberal.—Caso.

En Victoria de las Tunas se efectuó la constitución del Directorio Municipal del liberalismo, acordando proclamar y defender la candidatura presidencial del Dr. Carlos Manuel de la Cruz y Pascual Mestre Rodríguez para Alcalde municipal.

CONSOLACION DEL SUR.—Todas las comisiones funcionan normalmente.—Dr. Mas.

COLON.— Organizados perfectamente abrimos afiliaciones. Reina entusiasmo.—Dr. Faustino Gutiérrez.

CAMAGUEY.—Asamblea verificada asistencia más de 500 damas, proclamaron presidenta de honor a la señora Elvira Obregón de la Cruz, y trabajar triunfo del Dr. Carlos Manuel de la Cruz, para presidente de la República por el partido Liberal. Sr. José C. Tavío hizo uso de la palabra, siendo ovacionado al indicar el nombre del doctor Cruz para presidente de la República.—Alicia Lima de Santos y Margarita Ortiz.

Se constituyó el Ejecutivo Municipal de Antilla, proclamando la candidatura del doctor Carlos Manuel de la Cruz para presidente de la República partido Liberal, más de doscientos asistentes.—Jerónimo Falcón, presidente.

SANTIAGO DE CUBA.—Hoy comenzaron funcionar normalmente. Hay mucha animación.—Dr. Pardo.

PALMA SORIANO.—Reunidos liberales acordaron proclamarlo candidato presidencial República.—Dr. Juan Mendieta.

EL DIRECTORIO CENTRAL DEL PUN Y LAS AFILIACIONES LIBERALES.—Anoche recibimos, firmado por el Directorio Central del PUN, la siguiente nota oficial:

«La alta dirección del Partido Liberal —véase el último artículo del señor Ramón Vasconcelos— viene sosteniendo insistentemente que marcha en primera línea en el proceso de afiliaciones iniciado el domingo último, señalando haber obtenido cifras casi fantásticas al abrirse las mesas de inscripción. Es una táctica marcadamente «blofista», que no se apoya en datos exactos, ni siquiera contentiva de referencias oficiales, con vista de los partes que obran en los organismos electorales competentes. Además, el método resulta peligroso, porque expone al Partido Liberal a un gran ridículo, ya que la verdad es que hasta este momento el Partido «Unión Nacionalista, va a la cabeza, por márgenes respetables, sobre todas las agrupaciones oponentes. Lo afirmamos, no a golpes de invención, sino en mérito de los antecedentes autétnticos que obran en nuestro poder, y los iremos ofreciendo al público.

Cálmense, pués, los nuevos maestros de la exageración, sepan que a nadie están engañando con sistema tan falaz.

Directorio Central del PUN.

OCTAVIO VERDEJA DICE QUE EL C N D EN MATANZAS ESTARA A LA CABEZA DE LAS AFILIACIONES

En su despacho de la Manzana de Gómez, charlamos brevemente con Octavio Verdeja, uno de los que en Matanzas son factores de energía y de acción dentro del C N D.

Al interrogar al joven líder señor Verdeja, nos afirma categóricamente que en su región el C N D ha barrido, y que sólo en dos días el porcentaje de afiliaciones ha respondido a la pujanza del Partido. «En la ciudad de Cárdenas, nuestro éxito es evidente y ninguno de los otros partidos nos superarán en toda la Provincia.»

«Creo firmemente, que al terminarse el período de inscripciones el C N D dará su prueba definitiva, como el Partido de la verdadera mayoría electoral del país.»

Y Octavio Verdeja, que labora y trabaja, y que lucha como el que más no asoma la menor aspiración de orden personal, ya que para él la aspiración más alta es la de los intereses del Conjunto, cuyo centro orientativo lo es el caudillo General Menocal.

LOS LIBERALES DE BALDOMERO ACOSTA, ACTIVOS.—Reunidos en sesión presidida por el General Baldomero Acosta, los sargentos liberales del Término de Marianao, que luchan por las aspiraciones del núcleo que comanda Baldomero, se examinó el record de afiliaciones y se comprobó que, hasta la fecha, tiene a su favor Baldomero Acosta, el 70 por ciento de mayoría sobre todos los demás aspirantes alcaldicios.

Entre los sargentos que se han entregado a esta labor de estadística figuran Manuel Lesmes, Marcelino Caridad, Hernández Pla, aspirante a Representante, y Fermín Rodríguez Oliveros, aspirante a un cargo de Concejal.

GRACIELA MARIN ACTIVA.—Cotorro, agosto 15. DIARIO. Habana.—La vice-presidenta del Partido Unión Nacionalista, señora Graciela María de Díaz Joglar, en su labor incansable que viene realizando en pro del nacionalismo, celebró en la noche de hoy una junta en el Barrio del Cotorro, logrando despertar un enorme entusiasmo entre las mujeres del término, quedando altamente satisfecha por considerar un triunfo la conquista de las mismas para el nacionalismo, en dicho lugar se congregaron un sin número de mujeres quedando citadas para mañana a las ocho de la noche las damas de Cuatro Caminos y Santa María del Rosario a fin de constituir el Comité de damas Nacionalistas del término, a dicho acto asistirá el Alcalde del mismo señor Andrés Embade y será presidido por la señora Marín. CORRESPONSAL.

La Dra. Teresa Ramírez cita a las mujeres liberales.—María Teresa Ramírez, factor importante femenino del liberalismo y aspirante a un acta de representante, cita oficialmente por medio del Ejecutivo Nacional del Partido, a todas las mujeres liberales para la reunión que deberá tener efecto en Neptuno 219, el próximo domingo a las dos de la tarde, con el objeto de tratar de la reorganización y otros problemas del partido.

EL CONJUNTO EN MATANZAS.—«Corroborando lo que he declarado reiteradamente—nos afirma el compañero Rey Lanés a su regreso de Matanzas—las filas del CND se nutren por días. El talentoso político de Matanzas, señor Eliseo Puig, cuyos prestigios son de sobra conocidos en la Atenas de Cuba, acaba de ingresar en el Conjunto, aportando numerosos amigos que, como aquél, eran nacionalistas hasta hace muy pocos días. Este ingreso de Puig en el CND—continúa diciendo Rey Lanés—donde se recibe a todos los hombres de buena voluntad con los brazos abiertos, ha quebrantado de manera notable a su antiguo Partido».

«También puedo anticipar—terminó manifestándonos nuestros interlocutor—que otros valiosos elementos vendrán a robustecer las huestes que dirige tan acertadamente el ilustre caudillo general Mario G. Menocal».

ACCION REPUBLICANA Y SUS AFILIACIONES.—Las afiliaciones de «Acción Republicana», nos dice uno de los principales leaders de ese Partido, son, apesar de la campaña emprendida por nuestros contrarios, para deprimir el espíritu de lucha de nuestras huestes, tan importantes y numerosas en toda la República, que será grande la sorpresa de la opinión pública cuando se entere de los números oficiales después después de terminado el período de afiliaciones Pinar del Río, Habana, Matanzas Las Villas y Camagüey, serán baluartes inexpugnables del Partido que acaudilla el hijo de José Miguel; y en la provincia de Oriente, haremos un buen papel por el gran número de elementos del liberalismo que se nos están sumando que harán ascender nuestras afiliaciones, en tanto debilitan las de los liberales, inconformes con el injerto conservador que significa la candidatura del doctor ruz en ese partido.

La Municipalidad de la Habana, está respondiendo al doctor Miguel Mariano Gómez, con el mismo entusiasmo que siempre lo hizo. Todos sus comités están en plena actividad y se dan muchos casos en que las afiliaciones de «Acción Republicana», elas solas, superan a la suma de los demás Partidos. En lista de honor deben aparecer los barrios de San Juan de Dios, Santo Angel, Paula, Colón, Monserrate, Chávez, Ceiba; Medina; Príncipe; Pilar; Cerro; Puentes Grandes; Arroyo Apolo y otros que no pudo recordar nuestro informante.

Del interior de la Provincia, San Nicolás, Nueva Paz, Madruga, San Antonio de los Baños, Batabanó Güines, Marianao y Jaruco son dignos de especial mención, continuó el entusiasta leader.

En cuanto a la versión, con fines aviesos propalada en esa campaña de propaganda llena de falsedades, a la que están asidos los que no cuentan con la efectividad de los votos, continuó nuestro informante, de que nos uniremos con el Conjunto que preside el General Menocal, ya nuestro jefe, el doctor Miguel Mariano Gómez la ha desmentido categóricamente: «Acción Republicana», puede que se coaligue co nPartidos de afinidad liberal y revolucionaria, puede sumarse elementos que antes fueran conservadores y ahora se hubieran entusiasmado con las nuevas doctrinas, pero los Partidos «Acción Republicana» y «Conjunto, no pueden unirse por estar separados por los principios, que en el Partido que dirige el doctor Gómez son los del más rancio liberalismo.

VILABRILLE Y LAS AFILIACIONES DEL PUN EN LA HABANA

En la tarde de ayer vimos al líder nacionalista y Director Político de la Asamblea Municipal del PUN en la Habana señor Francisco Vilabrille recorriendo en compañía del Dr. Cirilo Pérez Matos y del doctor Rufino Moreno las distintas mesas de afiliaciones de los barrios de la Habana.

Vilabrille nos dijo, que se encontraba plenamente satisfecho de las inscripciones que el PUN ha hecho en la Habana y que esperaba que al finalizar el período de afiliaciones el nacionalismo llevara una ventaja mucho mayor de la que actualmente cuenta sobre los otros partidos que luchan en el campo político. Estamos dando una elocuente prueba de la extraordinaria pujanza con que contamos en la vida pública nacional, terminó diciéndonos el Presidente de los Tercios.

LIBERALES DE ARROYO APOLO

Anoche nos visitó el joven político liberal de Arroyo Apolo señor Miguel A. Barceló para manifestarnos que carece de veracidad la noticia publicada de que el señor Camilo Marín tenga nexo alguno con el señor Francisco Otero.

LA LABOR DEL DR. ENRIQUE DOLZ EN LAS VILLAS, POR EL «CND».—El doctor Enrique Dolz, que viene desarrollando intensa campaña a favor del Conjunto Nacional Democrático en la provincia de Santa Clara, acaba de regresar de un recorrido por distintos Términos de esa Provincia, a fin de traerle al General Menocal una información exacta de la situación allí, y sobre ese particular nos manifestó:

«Que había estudiado cuidadosamente la situación en los Términos de Cienfuegos, Abreus, Rodas y Aguada de Pasajeros, los que había recorrido y que en los tres primeros todas las fuerzas tradicionalmente consevadoras y los demás elementos simpatizadores del Conjunto estaban luchando dentro de este último partido, aunque laborando las distintas tendencias que dentro de los partidos siempre se forman para obtener respectivamente, el predominio en las Asambleas, y que sólo en Aguada de Pasajeros es dondo se organiza separdmente en forma apreciable, el llamado Partido Consevrador Nacional, debido a la dirección de una tendencia puramente localista que ha perdido de vista los intereses generales del partido y de la República. En su recorrido por el Término de Aguada, nos manifestó, había podido observar que las afiliaciones de dicho partido Conservador Provincial, se hacían de elementos menocalistas que confundidos por el mismo nombre antiguo de conservador o en la creencia de que no perjudica al General Menocal, porque así se les manifiesta, o creyendo quedar en libertad de acción para el día de la votación, no se imaginan que pueda hber un positivo daño para el día de mañana para el Conjunto Nacional Democrático al afiliarse en el partido Conservador Nacional, pero que, en definitiva, todos esos elementos, exceptuando los antimenocalistas que de allí se han afiliado; votarán la boleta del Conjunto Nacional Democrático que por su lado se organiza vigorosamente en ese Término Municipal.»

LA DOCTORA DEL CAMPO Y LA ACTUACION POLITICA DE LA MUJER ORIENTAL.—La doctora Zoila Luz del Campo, presidenta de la Vanguardia Femenina del CND en Oriente, nos ha remitido las declaraciones que a continuación insertamos y que se refieren a la actuación de la mujer en su región dentro del campo político: «La mujer oriental se prepara para las próximas luchas comiciales. En todos los Términos se están constutuyendo comités que laboran decididamente dentro de las filas del CND. Próximamente se celebrará en Gibara una gran fiesta política en la que tomarán parte el doctor Wilfredo Albanés, connotado político y orador, y la doctora Gómez Carbonell, presidenta de la Alianza Feminista.»

EL PRESIDENTE DE LOS VETERANOS DE MAYAJIGUA, CON EL DR. CARLOS M. DE CESPEDES.—El señor Alfredo Escudero, presidente de la Delegación de Veteranos de Mayajigua, nos envía, con el ruego de que sean insertadas, unas declaraciones por las cuales manifiesta que en condición de viejo liberal chambelonero, le interesa hacer público, de hacer nuevamente política activa en favor del Coronel Carlos Manuel de Céspedes.

También quiere el señor Escudero que las anteriores declaraciones sirvan de contestación a los muchos y queridos viejos amigos suyos que lo han incitado reiteradamente a que luche con ellos, en la actual campaña electoral.

CND Y PUN SE DISCUTEN EL PRIMER LUGAR EN RODAS

Rodas, agosto 15. DIARIO. Habana.

Con gran animación y orden se desenvuelven las labores de afiliaciones en este término y según los partes oficiales de la Junta Electoral ocupa el primer lugar el CND, seguidos por los del PUN, Liberales y marianistas, respectivamente. El CDD se ha nutrido de numerosos elementos disidentes del liberalismo que patrocinan la candidatura a la alcaldía del Dr. Miguel A. Padrón, Jefe natural del menocalismo rodense.

EL ORDEN DE LOS PARTIDOS EN SAN JOSE DE LOS RAMOS

San José de los Ramos, agosto 15. DIARIO. Habana.

Las afiliaciones arrojan por su orden el siguiente estado de los Partidos: CND, PUN, Liberales y Acción Republicana. — CAMPA, Corresponsal.

POR LA DIGNIFICACION POLITICA Y LIBERAL ECONOMICA DEL CUBANO.

Concentración Social Nacional.

PEDRO BLANCO TORRES SIGUE EN EL LIBERALISMO

PINAR DEL RIO, agosto 13. DIARIO. Habana. — Con motivo de los insistentes rumores que venían circulando al través de toda la Provincia, el señor Pedro Blanco Torres, destacado y valioso elemento del Partido Liberal, actualmente en la Habana, se ha dirigido al ex-Coronel Manuel Benítez y González, pidiéndole que públicamente exprese que él (Pedro Blanco) no ha pensado ni por un solo segundo, abandonar las filas del liberalismo, por cuyo triunfo labora de una manera intensa y decisivamente.

Con ese motivo, y en su carácter de Presidente del Comité Municipal Provisional del Partido Liberal, el ex-Coronel Benítez ha publicado en el día de hoy un manifiesto al liberalismo pinareño, exaltándolo, al propio tiempo, para que concurran a las mesas de afiliaciones del Partido con la misma cohesión y entusiasmo que lo han venido haciendo hasta ahora.

IMPORTANTES DECLARACIONES DEL ALCALDE GUERRRA

PINAR DEL RIO, agosto 13. DIARIO. Habana. — El joven y querido Alcalde de este término Agapito Guerra Gálvez, uno de los líders más destacados del nacionalismo vueltabajero, nos ha hecho interesantes declaraciones sobre el actual problema político, las que condensadas dicen así:

—«Puedo asegurar que el nacionalismo en el Municipio de Pinar del Río está en condiciones de luchar abiertamente, en una justa sincera e imparcial, contra todos los demás partidos políticos. Hemos visto con asombro el entusiasmo que predomina entre los elementos del rcampo concurriendo como un solo hombre a inscribirse a nuestro partido.

—«Abrigamos la seguridad del triunfo en las próximas elecciones, por dos razones importantísimas. La primera, porque tenemos la mayoría electoral en el término. Y la segunda, porque confiamos en la honradez del actual gobierno en la palabra que tiene empeñada de ser absolutamente imparcial en los comicios de diciembre, así como en el patriotismo del jefe del Ejército Constitucional Coronel Batista y de todos sus colaboradores, quienes tantas buenas muestras de su amor a la justicia y a los principios democráticos, vienen dando un día y otro.

—«El nacionalismo pinareño aspira al gobierno por medio de la lucha cívica, y promete firme y sinceramente, que sabrá cumplir con el sagrado deber de defender los intereses públicos, cualquiera que sea la posición que vayan a ocupar sus hombres, lo mismo en lo municipal, como en lo provincial o en lo nacional. Queremos el mejoramiento político social y económico de Cuba, y por conseguirlo, realizaremos cuantos sacrificios sean necesarios.» — GUILLERMO RODRIGUEZ, Corresponsal.

CON NORMALIDAD SE DESENVUELVEN LAS INSCRIPCIONES EN PINAR DEL RIO

PINAR DEL RIO, agosto 13. DIARIO. Habana. —Con verdadera normalidad se vienen llevando a cabo en este término los trabajos de inscripciones de los diferentes partidos, existiendo extraordinario entusiasmo entre los electores por concurrir a las próximas elecciones generales del 15 de Diciembre, según ha reiterado el Gobierno.

Ofrece un cuadro edificante y confortador el elemento femenino, que con sincero entusiasmo concurre a las mesas de los partidos a hacer su afiliación.

Anuncios Clasificados de Ultima Hora

COMPRAS

15— MAQUINARIAS

COMPRO MOTOR ELECTRICO, 1½ a 2 HP.; dos tornillos grandes, de mecánico; tanque y carretilla de compresor de aire; tarraja de hacer roscas y un taladro. Informes: Amengual. Habana nmero 39. A-7807.

PESAS Y MEDIDAS

COMPRO PESAS Y ROMANAS USAdas. Automáticas y corrientes. Completas e incompletas. Todas marcas. Pago mejor. Escriba: Juanito Lapume, Oquendo 40, esquina San José. Telf. U-4584.

21—INSTRUMENTOS DE MUSICA

COMPRO PIANOS, QUE NO TENgan comején. Manuel Domínguez, Dragones entre Prado y Zulueta. Taller de Reparaciones y Afinaciones de Pianos y Autopianos. Telf. M-3040.

VENTAS

48— CASAS

VENDO $3.500 CASA MAMPOStería sala, saleta, 3 habitaciones, patio, traspatio, 186 metros, Calzada Jesús del Monte, media cuadra Agua Dulce, es una ganga. Alberto Cuervo, Metropolitana 342,M-2808

ESQUINA: $4,750, RENTA: $45.00, en la mejor calle de La Habana; otra, que renta $275.00, en $34,000, agua redimida, establecimiento y 4 plantas; otra, 400 metros, dos plantas, en el Muelle: $12,000. Todas son gangas fantásticas. Vea siempre al Sr. Arrojo y no pagará sobreprecios, en Belascoaín 50.

VENDO, ACABADAS DE FABRICAR, Calle E., entre 14 y 16, Almendares, la mejor situación del Reparto. Ultima palabra en construcción, tres habitaciones y demás comodidades. Véalas. Dueño: X-1845.

VENTA DE CASA URGENTE, A MEdia cuadra de San Rafael, sala, saleta, 3 cuartos: 2,260 pesos; solar en La Sierra, sombra, llano, a $2.00 vara. Trocadero 35. A-9601, Zamalloa.

EN LA CALLE PRINCIPE, CERCA de Infanta, se vende una casa con sala, comedor y tres habitaciones. Precio: 3,800 pesos. Informes: Calle I. número 206, altos, entre 21 y 23.

SE ALQUILA UNA BONITA Y MOderna planta baja, en la casa Valle 29, al lado de la esquina de Infanta. Precio: 25 pesos. Informes: Telf. M-4671.

LA HABANA ES MUY GRANDE Y con muchas oportunidades. Aquí está la suya. Por tener que embarcarme, vendo mi casa, en lo mejor de La Habana, en 1,000 pesos. Informes: Andrés Pérez, Campanario 95.

51— ESTABLECIMIENTOS

VENDO GRAN VIDRIERA TABAcos. Deja $300.00 al mes, baratísima; Lechería, que vende $30.00 diarios, en $1,350; otra: $500.00; y una Bodega, vende $80.00, a prueba, con facilidades y la cambio por propiedad. Arrojo, Belascoaín 50.

53- AUTOMOVILES-ACCESORIOS

GRAN LIQUIDACION DE FORD DE USO

Tenemos que salir de nuestra existencia. Por lo tanto vamos a dar verdaderas

GANGAS

Hoy viernes, sábado y domingo. No compre su automóvil de uso, sin hacernos una visita. Damos facilidades de pago y recibimos automóviles en cambio.

Nuestra existencia de

FORD

Es como sigue:

1-4	Puertas	1930.
1-2	Puertas	1933.
1-2	Puertas	1930.
1-2	Puertas	1929.
1	Roadster	1931.
1	Faetón	1931.

Tenemos otras marcas. Nosotros también vendemos

FORD NUEVOS DEL 1935

No olvide esta dirección:

GARAGE AUDEC, CALLE 23 Y J VEDADO

Para cuanto con autos se relacione, estamos abiertos desde las 5 a. m., hasta las doce de la noche, todos los días, incluyendo festivos.

53

SE VENDE UNA CUÑA FORD, DEL 30, en magníficas condiciones. Para verla, en Aguila 99, a todas horas.

GANGA: FORD DEL 30, CERRADO, casi nuevo; Buick del 28, abierto, 5 pasajeros, tipo ligero; Chrysler del 28, 4 cilindros, abierto; Dodge del 29, 6 cilindros, Cupé convertible; Essex del 29, abierto, con gomas completamente nuevas, casi regalado. Todos con chapa y en perfectas condiciones. Lamparilla 7, entre Mercaderes y San Ignacio.

SE VENDEN DOS FORD, DE CUAtro cilindros, en magníficas condiciones de mecánica, uno de cuatro puertas y otro de dos, propios para Médicos, Tintorería o Repartos. Gomas nuevas. Puede verse en el Garage General, Marina y Príncipe. Telf. Telf. U-5944, Sr. Moré.

VENDO PACKARD, DE SIETE PAsajeros, tipo Sedan, cerrado, en buenas condiciones. Informan: Telf. F-3217.

SE VENDE UN CHEVROLET, DEL 28. Está como nuevo, por no poderlo atender, en 17 y 12, Vedado.

PESAS Y MEDIDAS

PESAS DE MOSTRADOR, BASCUlas usadas, de diferentes marcas. Garantizadas. Liquido baratas, procedentes de Compañías que cambian por pesas nuevas «Toledo», M. Amengual, Agencia de Pesas «Toledo». Telf. A-7807, Habana y Chacón.

VENTAS

56- MUEBLES Y PRENDAS

FRIGIDAIRE, MODELA AP-5, EN magníficas condiciones y funcionando perfectamente. Se vende en $60.00. Informes: Telf. U-1255, Montoro 15, esquina Bruzón, Ensanche de La Habana.

MAQUINAS SINGER, DE OVILLO central, en perfecto estado: $23.00; juego de sala, moderno, regalado, en $26.00. Prado 31, bajos, entre Refugio y Genios.

57— UTILES DE OFICINAS

MUEBLES DE OFICINA, VENDO Y compro: archivos, burós, máquinas escribir, sumar, calcular, cajas hierro, ventiladores, Kardex, armarios acero, libreros, tarjeteros, satélites, Compostela 43, entre O-Reilly y Progreso.

CAJA «MOSLER», SEIS PUERTAS. Vendo máquina escribir, sumar, archivos, burós, libreros, sillas giratorias, carpetas, banquetas, Kardex, satélites, estantes, tarpeteros, bancos. Compostela 43, entre O-Reilly y Progreso. M-8638.

MAQUINAS DE ESCRIBIR, SUMAR, calcular, mimeógrafos, archivos, Kardex, cajas, archivos hierro, bancos, carpetas, sillas, sillones, butacas. Progreso 3, entre Aguacate y Villegas. M-8638.

CAJAS DE HIERRO, ARCHIVOS, burós, máquinas escribir, sumar, armarios acero, libreros, Kardex, ventiladores, percheros, sillas, sillones, butacas, armarios, banquetas, satélites, carpetas. Progreso 3, entre Aguacate y Villegas. M-8638.

60—INSTRUMENTOS DE MUSICA

VENDEMOS MUY BARATO, UN piano muy fino y completamente nuevo. Rogamos que lo vea, Monte 18, entre Aguila y Angeles. Casa de Música.

62— OBJETOS VARIOS

SE VENDEN VARIOS LENTES FOtográficos, uno de ellos lo más rápido que existe de la marca «Zeiss» Informan en Reina 39.

Dinero-Hipotecas

63— SOLICITUD

SOLICITO 375 00 PESOS, POR UN año, prorrogable a dos. Pago $5.00 mensuales de intereses. Garantía: un solar de esquina. M-9388, de 11 a 12 m. y de 3 a 4 p. m.

ENSEÑANZAS

77— ACADEMIAS

INSTITUTO "CLAUDIO DUMAS". Ideal pupilaje para varones. Primera y Segunda Enseñanza, Comercio, Inglés. Excelente edificio de dos plantas. Grandes patios y jardines. Cultivos y deportes. El mejor Profesorado. Inmejorable alimentación. Palacio Durañona, Real 115, Marianao. Todas las guaguas pasan por el frente.

INTERES GENERAL

Regalo de $50 a $100

Por pruebas de vendedores clandestinos de Medicinas sean o no robadas que no den Factura ni Timbre Nacional.

Sr. Andreu - Tel. I-3515

ALQUILERES

79— HOTELES

HOTEL "QUINTA AVENIDA", ZUlueta 71, esquina a Dragones. Alquilo habitaciones y departamentos. Una persona: $18.00 y $20.00. Matrimonios: $40.00 y $45.00. Espléndida comida y esmerado trato. Grandes reformas. Telf. M-2078.

84— HABITACIONES

ALQUILO EN MI RESIDENCIA. Párraga esquinaa a San Mariano, altos, Víbora, 2 hermosas habitaciones, toda asistencia personas solas o matrimonio, exijo moralidad, decencia. Teléfono I-6572.

DESDE $9.00, ESPLENDIDAS Habitaciones con o sin muebles a hombre solo o matrimonio sin niños. El mejor lugar de La Habana, teléfono, agua caliente. Unicamente personas de moralidad. Neptuno 32, altos, casi esquina a Industria.

"CANADA", VILLEGAS NUM. 3 Esquina a Tejadillo, cerca del Palacio Presidencial. Habitaciones grandes y frescas, con o sin muebles. Agua siempre. Elevador.

HABITACION FRESQUISIMA, VISta calle, baño al lado. Se alquila lujosamente amueblada, con comida, a matrimonio sin niños, de estricta moralidad. Unicos inquilinos. Cienfuegos número 33, segundo piso, esquina a Gloria.

87— HABANA

BAJOS, SAN MIGUEL 306, ESQUIna a Mazón, modernos, sala, comedor, tres cuartos, baño intercalado, cocina, cuarto y servicio de criados. Llaves, Bodega. Informes: F. y 19, Vedado. Precio: 34 pesos.

MAGNIFICOS ALTOS, MALECON 27-A., cuatro habitaciones, terraza, sala, saleta, baño de lujo, comedor al fondo, cuarto y servicio criados. Informes, en los bajos.

SE SOLICITAN

103- CRIADAS Y CRIADOS

SOLICITO CRIADA DE MANO QUE sepa cumplir con su obligación, ha de traer referencias. Sueldo: 10 pesos y uniformes. Avenida América y Aliados. Alturas de Almendares.

SE SOLICITA UNA CRIADA FINA, que sepa leer, lavar y planchar. Se exigen las mejores referencias. Calle 6 número 133, entre 13 y 15, Vedado, de 1 y media a 3 y media.

SE SOLICITA UNA JOVEN ESPAñola, para los quehaceres de corta familias. Que tenga referencias. Sueldo: 12 pesos, Maloja número 23, altos, primer piso.

SOLICITO CRIADO Y JARDINERO, asiático, para casa y jardín chico: 15 pesos, ropa limpia y uniformes. Avenia Central 7, Reparto Kohly.

104- COCINERAS Y COCINEROS

SE SOLICITA UNA ESPAÑOLA, con referencias, para cocinar y la limpieza de la casa, Dragones número 28, Departamento 31. E. Pérez.

SE SOLICITAN

104- COCINERAS Y COCINEROS

SE SOLICITA UNA CRIADA ESPAñola, para cocinar y ayudar en la limpieza y que duerma en la colocación. Se exigen informes. Compostela 88, último piso.

PARA LA COCINA Y AYUDAR ALgo a la limpieza, se solicita una muchacha blanca, que sepa cocinar y duerma fuera. Sueldo: 10 pesos. Para tratar: Baños 120, entre 23 y 25, después de las 8 de la mañana.

SE SOLICITA UNA SIRVIENTA, para dos personas, para cocinar y ayudar al servicio de mano y que duerma en la colocación. Aramburu 31, primer piso, entre San Rafael y San José.

105- MANEJADORAS

SOLICITO MANEJADORA, NO MAyor de cuarenta años, que tenga práctica y referencias, para manejar un niño de tres años: 15 pesos y uniformes. O-Farrill 120, esquina a D-Strampes, Reparto Mendoza, Tomar Ruta 15.

113- OPERARIOS Y APRENDICES

OFICIALAS DE SOMBREROS, CON experiencia y referencias, se solicitan en **Sánchez y Araoz**, Amistad 76, frente al Ten Cent. Presentarse, a las 6 p. m.

SE OFRECEN

118- CRIADAS Y CRIADOS

UNA JOVEN ESPAÑOLA DESEA COlocarse para cuartos o comedor, tiene referencias, sueldo no menos 15 pesos, Teléfono X-2022 y en B 214 No 21 y 23. Vedado.

ENGLISH SPEAKING YOUNG woman seeks position, as nuse or maid, please call Between 9 a. m. to 11 a.m. FO-9329. Julia.

SE DESEA COLOCAR UNA ESPAñola para cuartos y coser, tiene referencias. Informes San Ignacio y O-Reilly, Teléfono M-4236.

SE COLOCA UNA MUCHACHA BLANca para criada de mano y el comedor, sirve a la rusa. No menos de 12 o 15 pesos. En la misma otra para cocinar. I-6154.

DESEA COLOCARSE JOVEN ESpañola para criada de cuartos y coser o para criada de mano. Tiene buenas referencias. Llame después de las 9, teléfono A-9087.

SE DESEA COLOCAR UN JOVEN para criado de mano o portero. Sirve la mesa y entiende de jardín. Tiene muy buenas recomendaciones de donde ha trabajado. Menos de 15 pesos, no llame. Informan: Telf. I-1091.

SE OFRECE UN JOVEN ESPAÑOL para criado de mano. Sabe servir la a la rusa. Tiene buenas referencias y va a cualquier punto. Telf. F-6185.

SE DESEA COLOCAR, EN CASA SEria y estable, una muchacha fina, española, para cuartos y costura. Sabe trabajar. Telf. M-7789.

SE DESEA COLOCAR UNA MUCHAcha española, para criada de mano o cuartos. Es formal y trabajadora. Telf. F-6051.

SOLICITO UNA CRIADA ESPAÑOla, mayor de 35 años, para corta familia y que duerma en la colocación. Sueldo: 8 pesos, San José 93-B, bajos, entre Gervasio y Belascoaín.

SE DESEA COLOCAR UNA MUCHAcha española, para comedor. Sirve a la rusa. Tiene buenas referencias. FO-2651.

SE DESEA COLOCAR UNA JOVEN española, para comedor, cuartos. Ha servido en buenas casas y tiene referencias de las mismas. Desea casa de moralidad. No menos de 15 pesos. Telf. I-7239.

119- COCINERAS Y COCINEROS

SE DESEA COLOCAR UNA BUENA cocinera española repostera, con buenas referencias de la casa donde ha trabajado, teléfono I-6693.

SE DESEA COLOCAR UNA ESPAñola para cocinar, sabe hacerlo bien y es repostera, no se coloca menos de $20.00. Teléfono I-1756.

SE DESEA COLOCAR UNA JOVEN española, de mediana edad, para cocinar. Cocina a la criolla y española. En la misma una de manejadora o criada de mano. Tienen buenas referencias. No se colocan menos de 12 pesos. M-4369.

SE DESEA COLOCAR UNA COCINEra española, de mediana edad, para casa particular o de comercio. Hace postres y está acostumbrada a trabajar con extranjeros y del país. Tiene referencias. Informan: Telf. F-6303.

SE DESEA COLOCAR UNA JOVEN española, para cocinar y limpiar, a una matrimonio o corta familia, o para criada de mano. Tiene buenas referencias. Telf. F-6163.

SE DESEA COLOCAR UNA MUCHAcha española, para cocinar y limpiar para corta familia. Informan en la misma. Telf. X-2103.

SE DESEA COLOCAR UNA MUCHAcha española, con un matrimonio o corta familia, para cocinar y limpiar o criada de mano. Sabe cumplir con su obligación y desea casa de moralidad. Tiene buenas referencias y duerme o no en la colocación. Teléffono: M-5529.

SE DESEA COLOCAR UNA SEÑORA española, para cocinar sólo. Es limpia y trabajadora. Si es en La Habana, duerme en su casa. Tiene referencias. M-5287.

SE DESEA COLOCAR UNA MUCHAcha española, para cocinar y limpiar. Informan: Maloja número 25, bajos, entre Angeles y Rayo.

SE DESEA COLOCAR UNA JOVEN española, para cocinar. Es limpia y trabajadora. En la misma, otra, para cuartos o comedor. Sabe cumplir con su obligación. Informan: Jardín «La Areca», Línea y 10, Vedado. Telf. F-2545.

120- MANEJADORAS

SE DESEA COLOCAR UNA MANEjadora, de color, con referencias. Si no es casa seria, no llamen. En la misma, una cocinera. No duerme en la colocación. Informan: F-6303.

121- CRIANDERAS

SE DESEA COLOCAR UNA CRIANdera española, informan teléfono I-1756.

131- OFERTAS VARIAS

DESEA TRABAJAR EN CUALQUIER casa de comercio un muchacho de 16 años, sabe las cuatro regas, tiene quien lo garantice. Informes. Obispo 2, teléfono M-5333.

SE DESEA COLOCAR UN HOMBRE de conserje, portero o sereno. Tiene muy buenas referencias. Informan: Telf. M-4162.

M.E.C.D. 2016

CRONICA CATOLICA

ACTOS CATOLICOS QUE SE ANUNCIAN PARA MAÑANA EN LAS DIVERSAS IGLESIAS

La Fiesta de las Espigas en Tapaste

La Sección Adoradora Nocturna de la Habana, celebrará la fiesta de las Espigas o bendición de los campos en el pueblo de Tapaste con el siguiente prorama :

Día 17. A las ocho de la noche reunión en la iglesia de San Francisco y salida para Tapaste en ómnibus fletados por la Seccin. A las nueve y media de la noche, llegada a Tapaste. A las diez exposición, sermón, Te Deum e invitatorio solemnemente cantados.

De once a cuatro y media de la tarde horas de vela con ejercicio semitonado del Santísimo Sacramento y Acto de Desagravio.

Día 18. A las cuatro y media de la mañana, Santo Rosario. Oraciones de la mañana. A las cinco misa, comunión, procesión pública por los campos, donde se dará la bendición con el Santísimo Sacramento, rotorno a la iglesia parroquial donde será reservado, retirada de la Guardia Real Nocturna, desayuno y regreso.

Pueden concurrir hombres y mujeres, pudiendo obtener su pasaje hasta el sábado 17 a las doce del día en la casa del tesorero de la Sección señor José Díaz, en Galiano 138.

Los adoradores tanto activos como honorario, están en el deber de asistir. Si alguno de estos no pudiesen concurrir por numerario para el pasaje, véase con el expresado señor tesorero, el cual tiene especiales instrucciones del Consejo sobre el particular. No dejen, pues de asistir a tan solemne vigilia, a la cual se invita de una manera especial a las Secciones Adoradoras de Matanzas y Manzanillo, así como a las Uniones de Caballeros Católicos circunvecinos a Tapaste.

Tercer sábado a la Virgen de la Merced

La Muy Ilustre Esclavitud de la Iglesia de la Merced, sita en Cuba y Merced, celebra a las ocho y media de la mañana la festividad del Tercer sábado en honor de Nuestra Señora de la Merced con misa cantada piadoso ejercicio y salve cantada.

A estos actos religiosos están obligados a asistir los cofrades de la Muy Ilustre Esclavitud, ostentando al exterior el Santo Escapulario de la Merced.

Se invita a sus devotos de la Habana, con el fin de que se preparen con todo fervor a la fiesta anual del 24 de septiembre.

El Jubileo Circular.

En la iglesia de San Agustín, el Jubile oCircular.

La misa del Sacramento a las ocho de la mañana. A continuación la exposición. A las cinco de la tarde los solemnes ejercicios de la reserva.

En la Parroquia del Vedado

Los quince sábados en honor de Nuestra Señora del Rosario. A las 9 de la mañana misa cantada y ejercicio. A las cinco de la tarde exposición, rosario, plática, ejercicio, bendición, reserva y salve cantada.

A Santa Eduviges

Misa cantada a Santa Eduviges en las iglesias de Jesús María, Sagrado Corazón de Jesús, del Vedado y Nuestra Señora de la Caridad.

Se invita a sus devotos.

En San Juan de Letrán.

Los quince sábados a Nuestra Señora del Rosario con los siguientes cultos: A las ocho y media de la mañana, misa cantada y ejercicio. A las cinco de la tarde exposición, Sto. Rosario, plática, ejercicio, reserva y salve cantada.

Misa y salve cantada a la Inmaculada siempre Virgen María.

Homenaje al P. José Vicente. C. D.

Las Asociaciones de la Iglesia parroquial «Nuestra Señora del Carmen» rendirán un solemne homenaje al M. R. Fray José Vicente de Santa Teresa, Provincial de los Padres Carmelitas de Cuba el cual embarca el 19 para España, una vez terminada la visita canónica a los Prioratos carmelitanos de esta isla.

Este homenaje al Padre Jose Vicente, será el domingo diez y ocho con el siguiente programa:

A las siete y media de la mañana misa de Comunión general para todas las Asociaciones. Oficiará el homenajeado el cual drigirá su autorizada palabra a los asistentes.

A las tres y media de la tarde, solemne velada en el local de la Escuela Parroquial, sito en los bajos del Convento del Carmen.

La entrada por Concordia previa invitación, la cual podrá obtener en el Archivo parroquial.

FIESTA CELEBRADA POR LA ARCHICOFRADIA DE LOS DESAMPARADOS

La Primitiva Real y Muy Ilustre Archicofradía de los Desamparados, celebró una solemne función el día 11 del actual a las nueve de la mañana.

Ofició de Preste Monseñor Alberto Méndez, venerable párroco de la feligresía de Nuestra Señora de Monserrate, en la cual se halla canónicamente erigida la expresada Archicofradía.

Le asistieron dos Padres Escolapios de las Escuelas Pías de San Rafael, y el sacristán del templo señor Eliseo Sánchez .

Después del Evangelio, le explicó a los fieles en sapientísima plática el celebrante Monseñor Méndez.

El Evangelio presentaba la condolencia de Jesucristo por la suerte desgraciada de Jerusalén, por haber despreciado y dado muerte a los Profetas y después al Hijo de Dios .

Así mismo ponía a nuestra consideración al mansísimo Cordero Cristo-Jesús, convertido en fortísimo León de Judá contra los profanadores del templo.

Exhorta a escuchar la voz de Dios que llama a los pueblos a la observancia de su ley santa de amor, para evitar el ser destruídos como Jerusalén. Así mismo, ruega encarecidamente no profane nel templo espiritual de su alma con el pecado mortal el material de la casa santa de Dios, con el uso de modas o conducta impropia de tan santo lugar que es casa de oración y no cueva de ladrones, como dijo el Salvador del Mundo al arrojar a los mercaderes del templo.

Después del Ofertorio dirigió los Actos de Fe, Esperanza y Caridad.

El celebrado coro de la señora Carmelina Díaz de Ordierez, bajo la dirección del maestro señor Jaime Ponsóda, interpretaron la misa Te Deum Laudamus de Perosi, Ave María de Rodoreda y el Himno a Nuestra Señora de los Desamparados del maestro Ubeda.

Presidió esta solemne función, el Presidente doctor Ignacio Piá.

Presidió la mesa de Colecta, la Camarera Mayor señora María Ramírez de Cantero. Esta distinguida dama terminada la solemne función obsequió al Clero, coro y Prensa, con un exquisito lunch que ella misma sirvió en unión de su esposo, señor Felipe Cantero.

La señora de Ramírez Cantero, nos suplicó hagamos saber que en noviembre, solemnizando las fiestas anuales de la Archicofradía, se verificar;n seis bautizos de niños pobres y cuatro casamientos, rogando a las personas que deseen obtener detalles se dirijan a la expresada Camarera Mayor.

Queda complacida a la par, que la felicitamos por su actividad, habiendo ingresado treinta nuevos asociados. Así mismo, está restaurando el manto de la Virgen y el estandarte de la Archicofradía.

LA IGLESIA CATOLICA TENDRA PRONTO EL 1er. SANTO DE LA RAZA NEGRA

Los negros de los Estados Unidos imploran la canonización del Beato Martín de Porras. En el deporte, en música en la política internacional y aún en la vida religiosa la atención mundial se enfoca hacia la raza negra .. (De nuestro corresponsal.)

Imagen del Beato Martín de Porras que nació en Lima en 1579 y cuya canonización imploran los negros de los Estados Unidos.

NUEVA YORK, agosto 10. (Editors Press.) El triunfo de Joe Louis sobre King Levinsky en Chicago, corolario de su triunfo anterior sobre Primo Carnera, es apenas uno de los acontecimientos recientes que tienen la atención mundial fija en la raza de color.

La amenaza de guerra italo-etiope tiene desde hace meses casi monopolizada la actualidad de la política internacional. Los ingleses cuyo imperio consta de setenta millones de súbditos de raza blanca y 400 millones de razas de color, temen que esa guerra pueda ser la chispa que haga estallar una revuelta mundial, y la señal fatídica del derrumbe del predominio de la raza blanca. Quizás esos temores sean exagerados, pero en todo caso la atención pública está tensa hacia la Abisinia.

Los negros de los Estados Unidos, que forman el núcleo de raza etiópica más numeroso del mundo, siguen con interés nervioso los acontecimientos que se han combinado últimamente para enfocar la atención mundial en las actividades de su raza. En la música, en los deportes, en la política internacional y aún en la vida religiosa, los negros ganan hoy primera plana de los rotativos de norteamérica. Actualmente esperan con ansiedad un acontecimiento paradójico—en vista de las complicaciones internacionales—la canonización de un negro en Roma!

Quieren ellos tener en el cielo un santo de su raza como potrono y están implorando la pronta canonización del Beato Martín de Porras, lego dominicano qce vivió en el Perú a fines del Siglo XVI y comienzo del XVII, y que se distinguió por su ilimitada caridad hacia los enfermos los necesitados y aún hacia los animales.

El movimiento religioso en solicitud de la canonización del Beato Martín de Porras, está tomando gran cuerpo en los Estados Unidos, el semanario «The Torch» (La Antorcha), órgano de la Orden Tercera dominicana, publicó hace algunos días cierto párrafos breves sobre la vida de Martín de Porras y casi inmediatamente recibió más de 25 mil solicitudes por plegarias impresas en que se pedía la canonización. El patrono de los negros, fué beatificado en 1836.

Hay en los Estados Unidos doce millones de negros que no pertenecen a la iglesia católica. El Reverendo Padre Gillet, nuestro general de la Orden Dominicana en Roma, dice que la exaltación y canonización del Beato Martín de Porras, ayudaría mucho a la conversión al catolicismo de una buena parte de esos doce millones, a quienes agradaría mucho tener un santo de su raza. Sera el primer santo negro de la Iglesia Católica.

Martín de Porras nació en Lima el nueve de diciembre de 1579. Fué hijo de don Juan Porras, castellano y de Ana Velasquez negra liberta de Panamá. Don Juan abandonó más tarde a Ana, a Martín y a una hermanita suya. Martín entró luego al convento de Santo Domingo, donde se le admitió como lego. Se cuenta que su caridad con los animales fué notable enseñó a un perro, a un gato y a una rata a comer en un mismo plato y, en cierta ocasión recogió varias ratas hambrientas y las crió. Murió en el año 1639 y fué beatificado dos siglos más tarde.

PROFESIONALES

1— ABOGADOS Y NOTARIOS

GUSTAVO A. GONZALEZ: MANDAtario Judicial. Ofrezco a propietarios de La Habana, cobrarles o administrar casas, etc. Doy garantías en efectivo o en propiedades y referencias. Tomo casa grande para subarrendar y compro casa pequeña, barata, hasta en Marianao. Escribanme provisionalmente a Rotario 20, Camagüey.

Dr. Angel Fernández
DIVORCIOS
Muy rápidos, de 5 a 30 días. Plazos cómodos en toda la República, a cubanos y extranjeros. Matrimonio notarial, en su domicilio. Obrapía 17, de 9 a 12 y de 2 a 7 p. m. Telf. A-3060.

2— DRES. EN MEDICINA.

MATRIMONIOS NOTARIALES, EN su casa. Divorcios rápidos, bien dirigidos. Notaría Pública, La Metropolitana 815. Telfs. M-3935 y F-3352.

IMPOTENCIA, FLUJOS, DEBILIDAD SEXUAL
Consultas por CORRESPONDENCIA. Reserva absoluta. Si desea curar prontamente, envíeme sus síntomas detalladamente y $1.00 en giro postal y recibirá a vuelta de Correo, toda la atención científica que su caso requiere. Exito garantizado. Dr. Félix Rodríguez García, Médico Psicoanalista, San Rafael número 143. Telf. U.4484, Habana.

PROFESIONALES

2— DRES. EN MEDICINA.

DR. ANTONIO PITA
Enfermedades nerviosas y endocrinas. Medicina General. Contando con un bien montado Instituto de Fisioterapia, la neurastenia, impotencia, enfermedades crónicas y gladulares etc. Tratamiento efectivo de Nuevo método de estimulación vago-simpática. No visita ni da consultas por correo. Consulta previamente concedida, $10. Consultas de 2 a 4 p.m., $2.00. San Lázaro 45, entre Prado e Industria.

DR. CLAUDIO GRAÑA. HOSPITAles New York Medicina Interna. Estómago. Hígado. Intestino. Corazón y Riñones. Tratado Electroterápico. Consulta: 1 a 3. Línea y B., Vedado. F-2794.

ENFERMEDADES DE SEÑORAS
Dr. Milla Solsona. Servicio de Enfermeras. Tratamiento de las enfermedades del Aparato Genital de la Mujer, Insuficiencia, Disfunción Ovárica, Impotencia, Esterilidad, Neurastenia Sexual, etc. Consultas de 2 a 4, Obispo y Habana, Sexto piso. Telf. M-7732.

INSTITUTO "HIGIA"
Zanja 2, altos, entre Galiano y Rayo. Teléfono M-6605. Consultas grátis de 8 a.m. a 8 p.m. Enfermedades Venéreas. Garantizamos la curación de la gonorrea en pocos días. Sífilis e impotencia. Electricidad médica. Inyecciones intravenosas, neosalvasán, etc. Precios módicos. Reserva absoluta. 2

GABINETE UROLOGICO ALEMAN
VIAS URINARIAS
Consultas gratis, de 7 a. m. a 7 p.m. y 8 a 9, Jesús del Monte 135, bajos, frente Quinta Dependientes, Gonorrea en pocos días. Garantía absoluta. Cura radical: Impotencia, Piel y Sífilis. 2

DR. ALBERTO S. DE BUSTAMANTE
Especialista en partos y enfermedades de señoras. Consultas: lunes y viernes, de 2 a 4, en la Clínica Bustamante Núñez. Telf. F-3890. Domicilio: 15 entre J. y K., Vedado. Telf. F-1862.

DR. OCTAVIO RIVERO
Asma, Tuberculosis y enfermedades pulmonares. Ex-asistente del Servicio del Profesor Saye, (Barcelona), Jefe Clínico del Dispensario Antituberculoso Municipal. Consultas diarias, Campanario 43. Consultas de 5 a 7. Teléfono A-5848. 2

DR. MANUEL BETANCORUT
Vías Urinarias, Venéreo. Asistente 4 años de los Profesores Marion Heitz, Boyer, de París. Consultas de 3 a 5. San Lázaro 173, primer piso. Telf. M-6347.

DR. J. LYON
DE LA FACULTAD DE PARIS
Especialista en la curación radical de las Hemorroides, sin dolor, ni operación. Consultas diarias, de 1 a 3, Genios número 15, altos.

DR. FRANCISCO J. DE VELASCO
Corazón, Pulmones, Estómago, Intestinos.

DR. RUBEN DE VELASCO
Corazón, Pulmones. Enfermedades de los niños. Consultas, de 1 a 3, días laborables. Horas especiales, previo aviso. Salud 34. M-6068.

DR. JOSE A TABODELA
Medicina interna, especialmente afecciones de las glándulas endocrinas, tiroides, ovarios, suprarrenales, etc. Afecciones nerviosas: neurastenia, insomnio, espasmo, angustias, histerismo, etc. Vías digestivas. Lunes, miércoles y viernes, de 3 a 5. No visita. Campanario 70, altos. 2

4— DENTISTAS

Dr. Armando Crucet
CIRUJANO DENTAL Y ORAL De la Facultad de Pensylvania, delGaretson Hospital of Oral Surgery y ex-Profesor de la Moffitt Dental Porcelain School de Philadelphia. — TRATAMIENTO DE LA PIORREA ALVEOLAR y de las sinucitis crónicas del maxilar. Obturaciones y dentaduras de porcelana. Anestesia por el gas. Paseo número 17, entre Calzada y Línea. Vedado. Teléfono F-5153. 2

DR. J. HERNANDEZ CALZADILLA, Dentista. Hago toda clase de trabajos dentales. Arreglo puentes y planchas rotas. Consultas, hasta las 10 p. m., Reina 76. Telf. A-7537.

DR. JOSE M. GATELL
CIRUJANO DENTISTA
Precios: una extracción, sin dolor: $1.00 Limpieza: $1.00. Empastes desde $1.00. Corona, oro 22 kilates: $4.00. Dentaduras: $10 00. Demás trabajos, a precios económicos. Facilidades de pagos. Consultas: de 8 a 8, Habana 98. entre Obispo y Obrapía. Telf. A-8335

5— COMADRONAS

CONSUELO RUDA, COMADRONA
ex-interna de la Casa Salud «Balear». Inyecciones intravenosas a domicilio. Consultas grátis de 8 a.m. a 6 p.m. Belascoaín No. 74, (altos) esquina a Jesús Peregrino. Teléfono U-5824. P

7— CLINICAS.

GABINETE DE LA CORPORACION CLINICA
CUBA 85½, ESQUINA SANTA CLARA. TELEFONO: A-8030. Tratamiento de las enfermedades por MEDICOS ESPECIALISTAS. ALMORRANAS, curación radicalmente, sin OPERACION. IMPOTENCIA Y DEMAS ENFERMEDADES. (RAYOS X. ANALISIS). PARTEROS, (OCULISTAS), DENTISTAS Y COMADRONAS. RECONOCIMIENTOS: $1.00. CONSULTAS: $0.50. Tatuajes, (SENOS), berrugas, delgadez, obesidad y otros defectos, son quitados, (CORREGIDOS). ATENDEMOS: DE 1 A 7.

COMPRAS

9— CASAS

COMPRO CASA, QUE NO EXCEDA su valor de 5,000 pesos. Situada de Belascoaín a Reina y de Factoría al Mar. Trato directo con el propietario, de 10 a 12 y de 4 y media a 6. S. García, Compostela número 118.

SRTA. INSTITUTRIZ, BIEN COMpraría o hipotecaría, casita clara, limpia, fresca, Habana o Repartos. Presta el dinero a baratísimo interés. Regalo 20 pesos, quien proporcione buen asunto. Urge. Interesada: Telf. I-6732.

COMPRO PROPIEDADES EN CONdominio, créditos hipotecarios. Compro varias casas, desde 500 hasta 15,000 pesos, al contado. Rayo número 2, altos, esq. a San Rafael, Notaría. Sr. Escobar.

COMPRO UNA O DOS CASAS CHIcas, en Habana, Vedado, Almendares, Santos Suárez, modernas, antiguas. Veame, Aguiar 98. M-6886, Rodríguez.

CASA DE TRES HABITACIONES, sala, comedor, baño etc., compro sin intervención de corredores, prefiero en Santos Suárez. Sr. Sánchez, Cristina 58, teléfono M-3108.

10— SOLARES

SE DESEA COMPRAR UN TERREno o nave cerca de ferrocarril y cerca de río o mar con buena comunicación por carretera. Informes al Apartado 996, Habana.

COMPRAS

11— FINCAS RUSTICAS

COMPRO FINCA RUSTICA EN O muy cerca carretera, 3 a 8 caballerías, con frutales y palmas en producción, casa vivienda, terreno debe ser de primera o de lo contrario no estoy interesado. No corredores. Escriba dando detalles al Departamento Anuncios Clasificados, DIARIO DE LA MARINA(L.L.)

13— BOVEDAS Y PANTEONES

COMPRO BOVEDAS Y PANTEONES antiguas y modernas, pago los mejores precios sin corretaje, compro casas, solares. J. Llanes, Sitios 42 esquina San Nicolás, teléfono M-2632.

15— MAQUINARIAS

MAQUINAS DE PLANCHAR, COMpro en cualquier estado. Voy al campo, escriba dando detalles al señor Otero. Hospital 22.

17— MUEBLES Y PRENDAS

U-5846: COMPRO MUEBLES, MAquinas de escribir, coser, pianos, objetos de Arte, figuras de bronce, porcelanas, plata de todas clases, baúles, archivos. Liquido casas completas. U-5846.

U-1505: COMPRO MUEBLES FInos y corrientes, máquinas escribir, coser, archivos, pianolas, baúles, objetos de Arte, bronces, porcelanas, plata, juegos de café, vajillas, cuadros. Compro todo. Telf. U-1505.

A-7890: COMPRAMOS
Muebles de todas clases, le cambiamos nuevos por viejos, baúles, maletas, pianos, neveras, radios, objetos de Arte. Pago muy bien. Vendo baratísimo. Negocio rápido. A-7890.

M-2655: COMPRO
Muebles de todas clases oficina en general, máquinas coser, escribir juegos y piezas sueltas. La Regente, **Salud No. 14** entre Rayo y San Nicolás. Teléfono M-2655.

M-7084 COMPRO MUEBLES, MAquinar coser, escribir, buró, espejos, piano, lámparas, objetos arte, antigüedades, plata efectos clínicos, libros, pago bien, negocio rápido. Teléfono M-1084.

A-4198, COMPRO MUEBLES, MAquinas coser, escribir, nevera, buró, lámparas, piano, espejos, libros baúles, maletas, antigüedades, plata, porcelana, A-4198.

M-9144: COMPRA ROPA, ZAPAtos, muebles, prendas rotas, adornos, alfombras, neveras, mamparas, máquinas de coser y escribir. Liquido casas completas. Todo lo que quiera vender. Camión en puerta. Dinero en mano.

A-6620: Compro Muebles
Máquinas coser, pianos, radios, baúles, maletas, máquinas de escribir, maniquíes. Todo mueble de Oficina. Pago más que nadie, **«La Moderna»**, Salud 3. Telf. A-6620.

COMPRAMOS MUEBLES, MAquinas de coser, de escribir y objetos de arte, llame al M-2104

COMPRO MUEBLES Y OBJETOS DE uso, de todas clases. Pago más. El más rápido. Avise: Telf. X-1012, J. del Monte 142, Puente de Agua Dulce.

COMPRAMOS Y EMPENAMOS
Muebles, joyas, ropa y toda clase de objetos que abarca el préstamo. Módico interés. Mucha reserva en las operaciones, Gloria e Indio. Telf. A-6827.

U-5154: COMPRAMOS MUEBLES
MAQUINAS DE ESCRIBIR Y COSER, USADAS
Recibimos muebles en fondo de su compra, pagándolos a buen precio. **Díaz y Chao, Neptuno números 197 y 200, entre Belascoaín y Lucena: U-5154.**

A7795 COMPRO MUEBLES
PAGO MAS QUE NADIE.-
MONTE 85
CAMBIAMOS Y VENDEMOS

MAQUINAS, BUROS, JOYAS
Radios, ropa. Empeño, compro y vendo: máquinas escribir, sumar, calcular, coser, archivos, cajas, burós, mimeógrafos, pupitres, equipajes, objetos de Arte, satélites y mesas. Llame y vea: Monserrate 39 y Parque Zayas. **A-8054.**

A-8222: COMPRO
Muebles modernos, máquinas coser y escribir. Objetos de arte. También damos dinero sobre joyas y ropa de caballeros. «LA PERLA», Animas No. 84, casi esquina a Galiano. A-8222.

U-2530: COMPRO
toda clase de objetos: plata, porcelana, jarrones, columnas, lámparas, pianos, libros, máquinas de coser y escribir, compro todo de valor. Pago más que nadie. Negocio rápido. Liquido casas completas. 17

ORO Y PLATA
Compramos prendas, monedas de oro, cubanas, americanas y otras naciones. Juegos u objetos de plata, de cualquier clase, sanos o rotos.

CARBALLAL Y HERMANOS
San Rafael 138, entre Gervasio y Belascoaín. U-5744. Pagamos más que nadie y vamos a domicilio.

A-7795: COMPRO
Muebles modernos y todas clases. Pagamos más que nadie. Vamos en seguida a domicilio, Monte número 85, entre Aguila y Amistad. También los alquilamos y vendemos a los precios más bajos. **Recuerde: A-7785.**

18— UTILES DE OFICINAS

TENGO INTERES EN ADQUIRIR: Una mesa plana seis gavetas; una mesa de ocultación máquina de escribir; un librero. Estas tres piezas de caoba y en buen estado. Un fair metal de 4 o 6 gavetas. No trato con comerciantes. Dirigirse a Felipe Cruz, San Lázaro No. 341, bajos.

21—INSTRUMENTOS DE MUSICA

COMPRO PIANOS, QUE NO TENgan comején. Manuel Domínguez, Dragones entre Prado y Zulueta. Taller de Reparaciones y Afinaciones de Pianos y Autopianos. Telf. M-3040.

22— DE ANIMALES

SE COMPRAN VACAS HORRAS O paridas, novillos y toretes de raza Holstein o cruzadas, en lotes o sueltas. F-2468.

CAMBIOS

24— CASAS

CAMBIO MI CASA QUE RENTA 130 pesos mensuales por finca o fincas rústicas, que disten menos de 60 kilómetros Habana y cerca de carretera. También se vende pudiendo dejar como la mitad en hipoteca al 4 por ciento. Trato directo. Señor M.A. Apartado 213, Habana.

Arrendamientos

11— FINCAS RUSTICAS

GRAN TERRENO DE SIETE MIL metros a dos cuadras de la Calzada de Cristina, se arrienda por parcelas, se vende o se hace negocio con persona solvente. Calle 9 No. 38 Teléfono F-5010. Vedado. A-2

SE ARRIENDA UNA FINCA, SE vende o se permuta, por casas en La Habana o Vedado, de 19 caballerías, en la provincia de La Habana. Tiene línea ancha y chucho, propia para caña, frutos menores y potrero para cebar ganado. Tiene de cuarenta a cincuenta mil arrobas de caña sembrada. La renta es muy barata, como su precio en venta o permuta. Informan: Habana 37, altos. Telfs. A-7060 y U-4035, Café.

SE ARRIENDA FINCA, DE DIEZ caballerías, en Carretera Central, entre Artemisa y Las Mangas. Tierra excelente, aguada y palmares. Informan: F-2755 y F-2860.

26— ESTABLECIMIENTOS

BUENA OPORTUNIDAD PARA DOS jóvenes cantineros. Arriendo Bar-Cantina, en la calle de Galiano, libre de todo impuesto. Módico alquiler. Puede ver al dueño, todo el día en la Botica de Blanco y San Lázaro.

REPARACIONES

42— MUEBLES Y PRENDAS

CASA «CORO», REPARAMOS MUEbles. Trabajos de gusto, combinaciones de maderas, cnapas y tapicerías. Barnizo toda clase muebles. Especialidades en colores. Limpieza de muebles a domicilio. Garantía. Precios módicos Estrella 27, entre Angeles y Aguila. M-2127.

REPARAMOS SUS MUEBLES, POR poco dinero, dejándolos nuevos. Casa Pardo: U-5761. Los modernizamos, barnizamos a muñeca, esmaltamos «Duco», pinturas mimbres, a vapor, tapicería en general. Azogamos espejos. Trabajos garantizados, San Rafael núm. 130.

GRAN TALLER DE TAPICERIA
¿Quiere usted hacerse, con poco dinero, de un juego estilo Inglés? Pase por el Taller de Tapicería de Martínez, Rayo 43. Me hago cargo de tapizar, dorar, barnizar y reformar toda clase de muebles. Trabajos garantizados. Precios económicos, Rayo 43. M-7872.

TALLER DE TAPICERIA, BARniz de muñeca y pinturas finas, de Pedro García Espinosa, en San Rafael 143-B , entre Aramburu y Soledad, teléfono U.4424. Recuerde que tener sus muebles en estado flamante, es sinónimo de prosperidad. ¡Arréglelos! R9

44— RADIOS

SI SU RADIO NO FUNCIONA, O funciona defectuoso, avise al teléfono M-7007 y se lo examinaremos grátis. Taller moderno. Apodaca número 29, esquina a Suárez.

J. BELLO, REPARACIONES DE RAdios de todas marcas. Reconstrucción de piezas para los mismos. Seriedad y garantía. Precios módicos. Galiano 114. Telf. A-8013.

J. BELLO, REPARACIONES DE RAdios de todas marcas. Reconstrucción de piezas para los mismos. Seriedad y garantía, y precios módicos. Galiano 114, teléfono A-8013.

VENTAS

48— CASAS.

VENDO BARATAS DOS CASAS, CALzada de Luyanó a dos cuadras de Toyo. De mampostería, dos pisos, seis y ocho metros frente por 42 fondo a calle Herrera. Forman 4 viviendas completas y cuartería de 16 cuartos. Gran negocio para quien pueda atenderlo personalmente. Informes A-1826 y M-2684 O-Reilly No. 11. Apartamento 611.

ARROYO NARANJO. VENDO CASA-quinta segunda izquierda después del Asilo. De mampostería, moderna, portales frente fondo, 4 habitaciones, dos baños. Tiene 4,000 metros terreno cercado. Otra quinta más pequeña de mampostería. Calile Pinar a 50 metros de la Calzada. Hay más terrenos vendibles. O-Reilly No. 11, Apartamento 611 teléfonos A-1826 y M-2684.

VENDO MI CASA QUE RENTA 130 pesos mensuales. Puede dejar como la mitad en hipoteca al 4 por ciento. También cambio por finca rústica cerca carretera a menos 60 kilómetros Habana. Trato directo Sr. M. A. Apartado 213. Habana.

COMPAÑIA CONSTRUCTORA FONOllar. Damos presupuestos para grandes y pequeñas residencias, baratísimos, no buscamos ganancias, si movimiento, tenemos solares en Almendares, Vedado, Miramar, confíenos vuestras obras y quedaréis complacidos, planos y estudios gratis sin compromisos, véanos. Neptuno No. 40, teléfonos U-3986 y M-6357. Ahorraréis dinero llamándonos. Vamos a domicilio y campo.

ALMENDARES PEGADO DOBLE cuartos, comedor, bao completo, telínea tranvías, portal, sala, hall, dos chos monolíticos. $2,250. Zanja 119 García, teléfono U-1363.

VENDO HERMOSA CASA DAMAS 49, 2 plantas, sala, saleta, 3 habitaciones y cocina, baño intercalado. Informan: calle 35 No. 27, entre 2 y 4. Maximino Reimundez.

SE VENDE BARATA UNA CASA DE dos plantas, fabricación moderna, en lo mejor de Cojímar. Informes: Dolores No. 13, Pasaje No. 5 entre San Buenaventura y San Lázaro. Víbora.

SAN LAZARO No. 77 ENTRE AGUIla y Crespo, 420 a 30 pesos. Puede dejarse mitad en hipoteca. Informes Giuillermo López, Jesús María No. 11, A-9314 y M-1708.

SE VENDE EN $5.000 EL CHALET de dos plantas de Dolores y 20, 5a. Ampliación de Lawton Informan Monte 15, sastrería

GANGA: PARA RENTA, DOS CAsas, en 5,000 pesos, que sólo los vale una sola. Son de esquina, de mampostería y azotea. Las dos con comercio de Bodega. Dan buena renta y segura. Dueño: Sr. Barreras, Chacón 23. M-8182 y FO-2188.

VEDADO: VENDO, 6 NUMERO 183, entre 21 y 23, a treinta metros de 23. Mide: 8 metros por 27. Superficie de fabricación de 240 metros. Jardín, portal, entrada independiente para criados, sala, saleta, 3 cuartos, buen baño completo, amplio comedor al fondo, patio sevillano, cocina, baño y servicio de criados, traspatio. En los altos, con entrada independiente, un saloncito, un cuarto con su baño completo y un cuarto de criados. Puede verse todos los días, de 3 a 6 p. m.

VENTAS

48— CASAS

AMPLIACION DE ALMENDARES GANGA FENOMENAL
Chalet de dos plantas, con jardín, portal, sala, comedor, cocina, 6 cuartos, 2 lujosos baños, garage para dos autos, 2 terrazas, traspatio, con frutales. Mide 24 por 52. Precio: 7,000 pesos. Vale el doble. Dueño: Telfs. FO-2188 y M-8182.

CASAS BARATAS

ESQUINA, CALLE ANIMAS, DOS plantas, frente cantería, comercio en los bajos. Altos, con sala, saleta, tres cuartos, baño completo. Renta: $50.00. Ultimo precio: $6,500.

CALZADA DEL MONTE, A LA ENtrada, 3 plantas, 400 metros, moderna, establecimiento en los bajos. Renta $260.00. Se da en $35,000.

VIBORA, CALLE PATROCINIO, CERca de la Calzada, esquina de fraile, moderna, sala, recibidor, 6 cuartos, hall, baño completo, 2 cuartos y servicios criados, garages. Facilidades pago, 1,500 varas.

CHALET, VIBORA, CALLE FELIPE Poey, moderno, 500 varas, sala, recibidor, hall, 4 habitaciones, baño intercalado, cuarto y servicio de criados, cocina y pantry. Facilidades: $6,000.

ALMENDARES, ESQUINA, CERCA Parque Japonés, brisa, 450 varas, moderna, jardín, portal, sala, hall, recibidor, 3 cuartos, baño intercalado, comedor, cocina, pantry, terraza, garage, cuarto alto y servicios de criados. Facilidades: $5,500.

VENDEMOS LO QUE VALE, POR su verdadero valor. Véanos, llámenos o escríbanos. Estamos a sus órdenes.

MIRO Y LINARES
Aguiar número 71, bajos.
A-8577

SE VENDE UN CHALET EN 6,500 pesos, con 220 metros de terreno, en lo más alto de la loma de chaple. Informan M-4706, Domingo Rodríguez.

VEDADO: EN LA CALLE G., A LA sombra, vendo magnífica casa de moderna con garage. Unica por su precio y por el lugar que ocupa. Vea a Guillermo Delmonte, Habana 84. A-2474.

VEDADO: EN PASEO, Y EN LA LOma, vendo espléndida casa, una planta, esquina de fraile, techos monolíticos, 5 cuartos 2 baños y garage para dos máquinas. G. Delmonte, Habana 84. A-2474.

PROPIETARIOS. TOMO CASAS DE inquilinato en arriendo, administro toda clase de propiedades al 10 por 100, atiendo reparaciones en general; garantizo buen resultado. Chao, calle 10 No. 7 entre Línea y 11, Vedado.

LINDO PALACETE, NUEVO, SIN estrenar. Lo mejor de Almendares, ómnibus y tranvías, propio para corta familia. Fácil pago. Véalo: Quinta Avenida y 8, Ampliación de Almendares. FO-2754, Alvarez.

URGENTE VENTA REPARTO ALmendares, en 2.800 pesos vendo preciosa residencia jardín, portal, sala, comedor, tres cuartos, baño, patio con muchos frutales, 12x32 vara, véala hoy mismo. Informa directamente su dueño, calle 18 entre E y F, Rodrigo Quesada a todas horas teléfono FO-1717.

GANGA DESCOMUNAL, — SANTOS Suárez, portal, sala. 3 habitaciones, baño, comedor, cocina, patio, entrada máquina, 4 habitaciones independientes, $1,300 contado más 2,00 hipoteca moratoriada. Arte. Teléfono: I-3990. 48

SE VENDE CASA TRES PLANTAS Peñalver No 80. Sin intervención corredores Informes: Calzada del Cerro No. 420A.

VENDO REGIA CASA 5 HABITACIOnes hall central, dos lujosos baños, amplio comedor, brisa, muy fresca, informa AbelRodríguez, 6 y 1a. Telf. FO-2212. 48

—!GRAN RESIDENCIA. PUNTO INmejorable. Fresquísima, acera sombra. Ampliación Almendares. Jardín, terraza, vestíbulo, sala, saleta, hall con escalera de mármol, hermossimo comedor, pantry, despensa, cocina, cuarto y baño criadas, garage, patio frutales. Altos cuatro dormitorios, closets, dos baños, dos terrazas, salón costura. Precio de ganga. $8.500. Dejo hasta $6.000 en hipoteca. Omnibus tranvías. F-4080. Insolventes no molesten.

VENDO LAS CASAS CONDE 4 Y 6 entre Compostela y Bayona para fabricar o reparar 15 ms. frente, 17 fondo. Entre Comercios, muelles, terminal. I-2053 de 6 a 10 p.m.

VENDO BONITA CASA, EN REparto La Esperanza, agua de Calabazar, luz, 400 metros terreno, muchos árboles llenos de frutas. Ultimo precio: $1,150. Informa su dueño: Telf. M-3040.

SE VENDE O SE CAMBIA, POR CAsas en La Habana o Alturas de Almendares, un hermoso chalet de dos plantas, situado en la Calzada de Jesús del Monte, dos cuadras antes del Centro Castellano. Tiene muchas comodidades y está rodeado de jardines. Precio en venta: 15,000 pesos, pudiendo dejar parte en hipoteca, al 8 por ciento anual. En cambio, se admiten propiedades que representen un valor igual, y que estén situadas en los puntos citados. Para informes: Telf. I-2338, de 10 a 12 a. m.

SE VENDE UNA ESQUINA, EN 9.000 pesos, renta 88 pesos, vendo otra en $6.500, 1044 varas, bien fabricada y vendo 22 casas con dos esquinas en $14.000 y 4 casas y 15 apartamentos pegado a Monte, renta 150 pesos, en $13.000. Estas son gangas. Informes Industria 160. García.

OPORTUNIDAD. VENDO $1.200-00 contado más $1.800 pagable 7 años, casa nueva mampostería, prolongación Almendares. Cinco habitaciones, baños, Garage. Demás comodidades. Omnibus tranvías esquina Informan: FO-2507. 48

VENDO: PRADO, GRAN EDIFIcio, tres plantas, pisos de mármol, decorado. Produce seis por ciento libre. Muy lujoso. Facilidades pago. Bajos, comercio, 210 metros. Informan: Prado 41. Telf. M-7166.

REPARTO LA SIERRA: VENDO regia casa, 5 habitaciones, hall central, dos lujosos baños, amplio comedor, a la brisa. Muy fresca. Informes: Abel Rodríguez, Seis y Primera. Telf. FO-2212.

49— SOLARES

OPORTUNIDAD
Por embarcarme, vendo negocio en marcha, venta de revistas, nacionales y extranjeras y en el mismo local kiosko de helados. Informan Infanta 112, esquina Neptuno, 9 a 10 y 6 a 7.

REPARTO KOHLY, SE VENDE UN lote solares, juntos o separados. Facilidades de pago, Manzana de Gómez 264.

VENTAS

49— SOLARES

OPORTUNIDAD. 3a. ENTRE 12 Y 14 Almendares, 10 por 47-17, sombra, $.1000. Ampliación Almendares, 12 por 47, 600-00 Teléfonos U-1363 y M-7774. García, Zanja 119. U-1363.

VEDADO. VENDO SOLAR 13.66x50, 13 entre 20 y 22, primera oferta razonable dos cuadras del Paradero. Facilidades de pago I-7788.

SOLAR DE SQUINA SE V NDE EN Almendares. Precio re cientas y pico de varas mes y demás en 12 y Zapata, café Vedado. Suárez, teléfono F-3022.

VENDO 5,000 METROS, ENTRE Arroyo Arenas y Jaimanitas, a 10 centavos metro. Terrenos buenos. Llame: M-8501.

VEDADO: SE VENDE SOLAR, MEdida ideal: 16 x 22.66, en la Calle 20, entre 13 y 15. Informa su dueño: F-2755 y F-2860.

COMPRE ESTE SOLAR, BONITO Reparto, Alturas de Bella Vista, 14 por 32. Costó 800 pesos. Lo doy en 150 pesos, en Calabazar. Rayo número 2, primer piso, Notaría. Sr. Escobar.

SOLAR ESQUINA 630 VARAS A $2.15 Gustavo y Dolores, Santa Amalia. Otra de centro 635 varas a $1. vara, San Mariano pegado Mayía Rodríguez, Santos Suárez Neptuno 208, U-1802. Llenín.

LO MEJOR AMPLIACION ALMENdares. Tercera Avenida, próximo doble línea Playa, parcela ideal medida, 25 por 29-50, $3.00 vara. También esquina fraile. Marrero, Aguiar 25, M-7774. 49

SE VENDE UN SOLAR EN VARAdero de 40x40 sobre la playa Sur, próximo al Hotel Torres, en mil pesos Informes Máximo Gómez 346, Habana. 49

SOLAR ESQUINA FRAILE, CALLE Estrada Palma y Figueroa, frente Parque proyectado, mide 23.58 pr 53.07, punto alto, saludable, lujosas residencias. $3.00 vara. Marrero, Aguiar 25, M-7774. 49

MAGNIFICO SOLAR, EN LA QUINta Avenida, frente al Miramar Yacht Club. Se vende a precio de ganga. Dueño: Telf. FO-1043.

50— FINCAS RUSTICAS

VENDO VARIAS FINCAS 1 CABAllería con arbolado, casa de campo un pozo, frente a carretera, precio: 4.000 pesos, más dos caballerías, a media hora de la Habana. Precio: 6 mil pesos. Informa Virginio Santos, Samá 1, Marianao.

FINQUITA, JUNTO A RROYO AREnas: 1,650 pesos, libre deudas. Casi 20,000 metros. Superior terreno, muchas palmas, atravesada por río fértil. Benítez, Carlos III número 12, Edificio Providencia, de 12 a 4.

SE VENDEN CUATRO CASAS Y 15 apartamentos, pegado a Monte. Se permuta por finca rústica, que esté cerca de La Habana. Las casas rentan 150 pesos y son 900 metros, todo fabricado. Precio: 20,000 pesos. Informes: Hotel América, Industria 160, García.

VENDO FINCA DE 10 CABALLErías, tierra de primera, situada entre Güira y San Antonio. Precio: 15,000 pesos. Quintana, Chacón 23. M-8182 y FO-2188.

VENDO PEGADO CARRETERA VEreda, ¾ caballerías fabricada, arboleda frutales, palmares, platanal, cercada, terreno llano, colorado; pozo preparado, $2.600 facilidades pago. Juán Miguel Fernández, Vereda Nueva.

FINCA DE 52 CABALLERIAS, EN la Carretera Central. Tierras coloradas, muchas palamas, río, chalet Americano. Produce 3,000 pesos al año. Se arrienda o se hace negocio con persona solvente, por no poderla atender su dueño. Calle 9 número 38, Vedado.

VENDO FINQUITA 15,000 METROS de terreno fértil y buena aguada en carretera de Arroyo Arenas Jaimanitas. Diez centavos metro con facilidades de pago. U-6112.

VENDO FINQUITA RECREO, CULtivo, media caballería, frente carretera, quince millas Habana, pegado pueblo, parte alta, bellísimos paisajes frutales, palmeras, $1,200. Informa Cano, Obrapía 46.

SE VENDE UNA FINQUITA DE recreo, con 8013 metros, en la carretera de Arroyo Arenas, kilómetro número 13. Está compuesta de un bungalow de madera, garage de mampostería para dos máquinas, carreteras interiores, pozo de agua y tanque con capacidad para 1000 galones, más de 150 surtidores para regadío, jardines, glorieta para jiras, lawn tennis, fuente luminosa, instalación eléctrica en toda la finca, con una cerca ornamental en todo su alrededor. Para precioy condiciones. Plaza de La Catedral. M-7730.

12— ESTABLECIMIENTOS

VENDO BODEGA VEDADO, $2,250, otra Habana, $1,200, otra cerca esquina Tejas, $2,750, grandes facilidades de pago. Belascoaín y Carlos III, Café Celada. Pravia.

VENDO CAFE SIN CANTINA, 1000 pesos, punto de tránsito, cómodo para trabajar. Garantizo venta 20 a 22 pesos. Alquiler 30 pesos. Más informes: Antón Recio y Monte, Benito, café.

CAFE CANTINA Y BILLARES, SItuado paradero tranvías, mucho tránsito 3 años contrato, no paga alquiler: $2,000 contado. Vendo una bodeguita cubana en 180 pesos. Villegas y Teniente Rey, Vidriera Café Alfredo.

SE VENDE UNA FONDA Y LECHEría, en el mejor punto de La Habana, por tener que embarcarme. Informan: Inquisidor 24.

BUENA OPORTUNIDAD. UN CAFE cantina (barra) interior de un buen teatro habanero. Se vende o hace negocio a persona de buenas referencias. El capital a invertir es modesto. A la persona que pueda interesarle llame al teléfono M-7710. Solamente de dos y media a cuatro de la tarde, a otra hora no se le podrá atender Es una buena oportunidad para el que pueda interesarle de lo contrario perderá su tiempo.

EN $400.00. LO MEJOR DE TOYO, se cede un establecimiento de ropa con un año de contrato, mercancía y enseres. Informa 10 de Octubre 252, «El Paraíso»

SE VENDE LA BODEGA DE LAcret y Goicuría, Santos Suárez, en $350, por tener otro negocio y no poder atenderla. 51

GARAGE Y ACCESORIOS, CON EStorage, día y noche, dos tanques, dos bombas pedestal, modernas. Soy dueño de la propiedad. Doy facilidades pago. Vendo una Bodeguita Criolla, en 200 pesos, Villegas y Teniente Rey, Vidriera, Café. Alfredo.

BODEGA CERCA PRADO: $1,500
Sola en esquina, moderna, bien surtida. Libre de deudas, con facilidades de pago. Informes: San José y Belascoaín, Café. Alvarez.

VENDO MI CAFE, BARRA Y BILLEtes, tabaco, en 3.500 pesos, que garantizo deja al mes libre 400 pesos y si no es verdad, se regala. Informes: Industria 160, García.

VENTAS

51— ESTABLECIMIENTOS

SE VENDE LA ACREDITADA «CAsa Rey». Quincalla, Sedería, Perfumería, Loza, etc. etc. Sagua la Grande. —Por retirarnos del negocio vendemos el establecimiento en junto o bien las mercancías en lotes y los enseres aparte. Situada en gran punto, con inmejorables instalación moderna, adaptable a cualquier giro sin costo alguno. Con garantías damos facilidades de pago. Información sólo a interesados Narciso del Rey. Sagua a Grande. 51

FONDA-RESTAURANT EN $600
Espléndido negocio para 2 socios, muy antigua y conocida, rodeada de Bancos, almacenes y oficinas. Buena venta diaria contado. Alquiler $20. Informes: Suárez, Belascoaín y Figuras, Café. 51

SE VENDE, POR NO PODERLA atender su dueño, la tienda de ropa situada en la calle de Amistad No. 41, entre Neptuno y San Miguel, en la misma informan.

VENDO LECHERIA ESQUINA ANtigua Habana, $1.500, facilidad pago, me urge venta por delicada salud. Venta diaria, $30, a toda prueba, detalles Cuenya, Monte y Somerueles. Café.

VENDO FINCA RUSTICA, ENTRE San Francisco y Cotorro, un y tres cuartos: $5,000; otra, dos caballerías $6,000; y 20,000 metros a 6 centavos metro. No corredores. Gómez Colón. A-8040.

CAFECITO LECHERIA PEGADO A los muelles, 2 años contrato. Lo vendo barato. También admito socio con 200 pesos Vendo vidriera tabacos quincalle, a tasación. Villegas y Teniente Rey, vidriera Café Alfredo.

SE VENDE UNA ESTACION DE SERvicios de gasolina y accesorios con taller de mecánica, muy barato, en una gran esquina. Informan: Ramos, San José y Amistad, Salón Limpiabotas. 51

FARMACIA EXCELENTE, SURTIDIsima, contado y plazos. Cambio por terreno o casa. Vendo aparatos llenar ámpulas, vidrieras, espejo grande, cocina gas. Carrillo 170, entre Oquendo y Soledad.

SE VENDE, POR NO PODERLA atender la dueña, Vidriera del Hotel Perla de Cuba, Amistad 132. Telf. M-5515.

52— BOVEDAS Y PANTEONES

SE VENDE UNA BOVEDA NUEVA con Cristo, Pergamino y jardinera, a la entrada del Cementerio, balaustrada de mármol. Prenda de gusto. Informes y demás 12 y Zapata, Vedado. Teléfono F-3022 Suárez.

SE VENDE UNA BOVEDA NUEVA pegado a la entrada general, con un Cristo, pergamino y jardinera, es una prenda de gusto. Informan: 12 y Zapata, Café Vedado, teléfono F-3022 (Suárez). 52

VENDO BOVEDA DE MARMOL CON osario, en frente al monumento de los bomberos, linda con el regio panteón de Blanco Herrera. Trato directo, teléfono X-1825. 53

53- AUTOMOVILES-ACCESORIOS

SE VENDE PACKARD DEL 27, TUrismo, inmejorables condiciones, urge venta, aproveche ganga. 10 de Octubre 583, garage. Teléfono I-7413. Pedro.

GANGA. VENDO CAMIONCITO CErrado, nuevo, propio para reparto leche, cigarros, tabacos, dulces, etc. Garantizo 25 ks. por galón. Está en garage «Lourdes», Calzada de la Víbora y Santa Catalina.

VENDO UN DODGE BHOTHER DEL 31 de 5 pasajeros, 4 puertas, un Plymouth del 29, 4 puertas; otros más, abiertos, precio de situación. Calle de Chávez No. 25, garage, frente a Pocito.

VENDO FLAMANTE PACKARD CErrado, 7 pasajeros, motor chico, precio de ocasión. Marqués González letra Y, entre Carlos III y Estrella.

SE VENDE UNA GUAGUA CHEcrolet, carrocería Pullman, 1,500 pesos, con facilidades, Ruta 43, Carro 16, Estación.

DE SOTO, DEL 30, MOTOR, GOMAS y pinturas completamente nuevas, a demostración. Para más informes: Obrapía número 22, Departamento número 202, de 11 a 12 p. m.

CABRIOLET GRAHAM DEL 31, magnífico. Hace 30 kilómetros por galón, 6 ruedas con gomas buenas, muy barato. Otros carros. Otras gangas, Parque de Maceo esquina a Oquendo.

DOCH DEL 31, CERRADO, CUATRO puertas, completamente nuevo, 6 ruedas alambre, gomas nuevas, se da barato Ayesterán 51, esquina a Tulipán.

ALQUILAMOS AUTOMOVILES POR horas, días y semanas. Precios convencionales por más tiempo. Manejado por usted mismo. Garantía y seriedad. U-5942. Zanja y Lucena. Latour.

VENDEMOS VARIOS AUTOMOVIles, con facilidades de pago, cerrados, o abiertos, magníficas condiciones. Packard, Hudson(Elcar, Buick, etc. Autos Latour, Zanja y Lucena.

VENDO FORD DEL 34, 4 PUERTAS, ocho cilindros, está en perfectas condiciones y garantizado dar buen servicio. Se da barato por estorbar. Llamar al teléfono A-8819 a Mr. Fogler, San Rafael 14½ (altos) La Granada. Departamento 301.

SE VENDE UN VICTORIA DEL 32, ocho cilindros en perfectas condiciones de mecánica, gomas y pintura. Le doy facilidades para el pago. Pablo Díaz, U-1076.

OPORTUNIDAD
Vendo automóvil particular de 5 pasajeros, cerrado, marca Essex, en magníficas condiciones. Informes, en la carpeta del Hotel Roosevelt, Amistad y San Miguel.

SE VENDE FORD CERRADO, DEL 29, en buen estado, equipado con ruedas del V-8. Obrapía y Bernaza, Garage.

AUTOMOVILES Y CAMIONES DE USO
De todos los tipos y de todas las marcas. Se venden en Finlay (Zanja) número 66 y medio, al contado y a plazos. Gran liquidación. No pierda esta oportunidad. Véalos, hoy mismo.

SE VENDEN DOS MAQUINAS CErradas, un Chrysler y un Dodge Pueden verse en L. y Linea, Vedado.

VENDO AUTOMOVIL CUÑA CHICA marca Nasch en muy buenas condiciones. Para tratar calle G entre 23 y 25, garage. Teléfono F-3336

SE VENDE UN TANQUE GASOLINA de 500 galones, uno de 300 galones, 1 bomba Bauser de 5 galones 1 bomba de 1 galón, un compresor de aire, juegos de medidas, de metal. Informan Monte 124 esquina a Figuras. Garage.

VENDO FORD DEL 34, 4 PUERTAS, ocho cilindros, está en perfectas condiciones y garantizado dar buen servicio. Se da barato por estorbar. Llamar al teléfono A-8819 a Mr. Fogler. San Rafael 14½, (altos) La Granada, Departamento 301.

VENDO, POR EMBARCAR, BUICK del 31, chico y Graham Paige del 30, chico, cerrados, uso particular, completamente nuevos. Línea 75, esquina a 2. Vedado.

M.E.C.D. 2016

PASATIEMPOS

MIS	DES	CON	POS	RAL	LE	MEN	SUS
RES	DE	LO	ME	TRA	GLA	DO	NA
LIA,	MO	DO	TO	[illegible]	[illegible]	TO	TE
NO	LI	ITA	(FER	DIA	ES	EJ	GIEN
QUE	NAN	LLE	TE	A	LAN	DE	CO)
MAR	DE	PAZ	BAR	DO	I	RU	(M
DO	LOS	PRE	YER	LLI	BA	LIAS,	VO
RE	EL	PE	LA	SA	RAN	CER	ROS

Ayer el mar, lleno de represalias,
lanzó sus gladiadores
contra este litoral;
lo mismo que los bárbaros
rugiendo en pos de Italia,
desmelenadamente devorado la paz.

(Fernando Pellicer, México).

VENTAS

53— AUTOMOVILES Y ACCESO-

SE VENDE UN HISPANO SUIZA, está en inmejorables condiciones, motor tipo Aeroplano, doble encendido, carrocería especial. Se da a probar a todas horas. Para más informes: Zanja número 143.

VENDO CUÑA FORD, COUPPE, pintada y revestida, recientemente gomas nuevas. Mecánicamente perfecta. Chapa nueva. Puede verse Diez de Octubre número 727. Garage «Radiador» Víbora. Precio reducido. U-7847. 53

SE VENDE GUAGUA CHEVRO-let 1934, carrocería Pullman, 1500 pesos, con facilidades. Ruta 43, carro 16. Estación.

SE VENDE UN FORD DEL 28, SE-dan, 2 puertas funciona muy bien y es económico, tiene 5 gomas casi nuevas. Mr. Fogler, San Rafael 14½, altos La Granada. Departamento 301 Teléfono A-8819.

APROVECHE GANGA. VENDO AU-burn cerrado 5 pasajeros del 29 al 30, motor chico, acabado de pintar chapa nueva, buenas gomas. Precio: $120. Para verlo 14 y Línea, Vedado, teléfono F-6565. Antonio.

SE VENDE UN FORD DE PEDA-les y magneto, para verse Carlos III 265 A. 53

SE VENDEN DOS MAQUINAS MAR-ca Buick una cerrada del 28 y la otra abierta con chapa de este semestre. Informan Palatino 7, garage.

MARMON SEDAN 4 PUERTAS, MUY bonito se vende casi regalado. Agencia Ford de Marianao. Real y Avenida de Columbia.

VENDO MAGNIFICO AUTOMOVIL Packard 1931, Sedan, 7 pasajeros. Está nuevo, cerrado, en ganga. También Buick 1928, 5 pasajeros, en buenas condiciones. Véalo: 23 y C. Telf. F-6446. Pregunten por Fernández.

SE VENDEN DOS CHASSIS FORD largos, años 31 y 32, uno con caseta. Precio por cada uno: 360 pesos. Para verlos, en el Garage de Oquendo y Peñalver, a todas horas.

GANGA. VENDO FORD 1929, DOS puertas, cinco gomas y pintura nuevas y Overland Whippet cerrado también en magníficas condiciones. Poey 9, Víbora, entre Estrada Palma y Libertad.

DODGE DEL 31, CERRADO, SPORT seis ruedas de alambre. Gomas y pintura nueva. Está completamente nuevo. Ayestarán 51, esquina a Tulipán.

FORD VICTORIA 32, EL MAS LIN-do que rueda en La Habana, como nuevo. Barato y con facilidades de pago. Agencia Ford de Marianao.

54— MAQUINARIAS

SE VENDE MAQUINA DE LAVAR, eléctrica, capacidad 60 libras. Informes San Miguel y Lucena.

IMPRESORES: VENDO CONTADO-ra eléctrica de 28 pulgadas, de gran capacidad, rápida, económica y corte exacto; cosedor eléctrica y máquina Chandler HP., 8 por 12; y tipos. Pueden verse trabajando: C. y 15, Almendares.

¡ATENCION! MAQUINAS DE CIGA-rros Triumph, que rinden 300,000 cigarros, sin polvo, garantizados, en ocho horas. Máquinas de envolturas, máquinas de sellos, machete de picar tabaco del número 3. Prensas hidráulicas de gran potencia, barriles, tendales, roderos para cigarros y todo lo concerniente a una industria de cigarrería moderna y en estado de perfecto funcionamiento, lo puede adquirir usted con poco dinero, San Carlos 4, Compañía Cubana de Cigarros. Telf. U-7716.

MAQUINAS DE PLANCHAR HOFF-Ulan de uso, en muy buenas condiciones, vendo muy baratas, desde $50.00 Hospital 22, Sr. Otero.

BOMBAS NEPTUNO DE MEDIA, nuevas, garantizadas cuarenta pesos y le descontamos por su equipo usado y anticuado. La Casa de los Motores, Egido 39, esquina a Acosta.

CORCHO EN PLANCHAS, ESPAÑOL, para neveras y cámaras frigoríficas. Existencias siempre. Servimos pedidos en todas cantidades. Precios sin competencia. Cooperadora Comercial Cubana, S. A., Teniente Rey número 25. M-2373. Apartado: 1614

GRAN LIQUIDACION

DE AUTOMOVILES EN EL TALLER DE MECANICA DE ACOSTA Y VALDES

San Francisco 4 a una cuadra esquina Tejas, M-6757, camiones que regalamos Graham Brothers de 2½ toneladas, Internacional 2½, Chevrolet ¾, cerrado, Ford ¾, Dodge Brothers cerrado, ¾, Ford 1½, chassis o carocería abierta, todos garantizados. Compramos cualquier automóvil, admitimos cambio.

VENTAS

54— MAQUINARIAS

Baratas

SE VENDEN, una caldera vertical de 8 caballos en buenas condiciones y otra del mismo tamaño con bastante uso.

Pueden verse de 9 a 12 y de 3 a 6. Informes en la Administración del DIARIO DE LA MARINA.

«EL CENTRAL»: COMPRA Y VEN-ta de maquinarias, motores de petróleo, gasolina, eléctrico y de vapor, molinos de harina y sal; bombas de agua y tuberías; trasmisiones, poleas, correas, chumaceras, calderas y efectos eléctricos. Cristina 38-D., esquina a San Felipe. X-1615. Vicente Sánchez.

A PRIMERA OFERTA, VENDEMOS maquinaria reconstruída: Tostadores café, 15, 30, 100 y 125 libras, para gas o carbón; molino de bolas, para Laboratorio, motor gasolina 1½ HP. molino maíz; máquina hacer helados; prensa hidráulica, con bomba; galletera Day, con motor; clavilleros portátiles; máquina fregar vajilla; estufa para conservar pan caliente; molino carne; máquina hacer bacon, (tocineta); planchadora Hoffman; secadora ropa (Tumbler); moldes para pan y maquinaria para todas las industrias. Cooperadora Comercial Cubana, S. A., Teniente Rey 25. M-2373. Apartado: 1614.

BOMBAS CENTRIFUGAS DE UNA cámara, dos pulgadas descarga 150 y 175 galones, polea para correa. Se venden baratas. Turbinas y Motores. Apartado 554. Habana.

TRITURADORA DE PIEDRA, DE cualquier marca y tamaño, se compra a precio rezonable. Escriba dando precio y detalles al apartado 1921.

56— MUEBLES Y PRENDAS

REGALO BONITO JUEGO CUAR-to $20.00, otro tres cuerpos, $32; otro 8 piezas butacón, comedor elegantísimo caoba, todos arte nuevo, último estilo. lámpara, nevera vitrolite, Estrella 129.

VENDO MIS MUEBLES. JUEGO DE cuarto tres cuerpos, completamente nuevo, arte moderno, color nogal, $65.00. Juego sala, arte moderno, 9 piezas, $35.00. Manrique 191, altos, esquina Condesa.

PARTICULAR: VENDE JUEGO SA-la, uno lujoso de niño, otro cuarto 3 cuerpos y uno comedor, modernos, y lámparas, Bruzón No. 27, 2o. piso derecha, entre Almendares y Montoro.

PUPITRES

Vendo regalados, varios de caoba, tipo Americano, completamente nuevos. También dos escritorios de Colegio y otros útiles. Aproveche ganga. Real 85, Puentes Grandes.

SE VENDE UN MAGNIFICO JUEGO de cuarto y otro de sala, Arte Moderno, acabados de fabricar, en la mitad de lo que realmente valen. Rayo 43, entre Estrella y Maloja.

FAMILIA PARTICULAR, VENDE cuarto, tres cuerpos, último tipo, de caoba: $65.00; comedor, Arte Moderno: $50.00; otro, Renacimiento: $65.00; lámpara: $3.00; juego sala, finísimo: $40.00. Concordia 127, bajos.

EL RAS...

Zanja y Lealtad y Galiano 44, le vende, por menos de la tercera parte de su valor, muebles de sello Modernista, con líneas clásicas, que denuncian el más refinado gusto. Sala, comedor, cuarto, mesas, vitrinas, butacones, divanes, cómodas, escritorios Renacentistas, cuadros, lámparas de cristal Bacarat, bronce, objetos chinos, muebles de Chiffay, sala dorados e infinidad de objetos, que damos al precio que usted quiera pagar.

EL RAS...
Zanja esquina a Lealtad
Telfs. U-4800 y M-7773.

EN $12.00 NEVERA REDONDA, ZINC 2 tanques para agua. San José 205 A, bajos, entre Basarrate y Mazón. 56

VENTAS

56— MUEBLES Y PRENDAS

VENDO UNA NEVERA SIFONES, Bohn de porcelana, muy barata, tamaño grande. Curazao 14.

OBJETOS DE ARTE Y ANTIGUE-dades, lámparas antiguas de cristal, candelabros de bronce, cubiertos de plata, jarrones de porcelana, alfombras, abanicos nácar, relojes de bronce, cómoda antigua. Calle 11 número 241, esquina a G., Vedado.

MI JUEGO DE CUARTO: $20.00; 3 cuerpos: $30.00; moderno y muchos muebles más; regalados. Quito mi casa de huéspedes; radio: 15 pesos;; ortofónica« $7.00. Sitios 40, entre San Nicolás y Rayo.

SE VENDE UNA VIDRIERA DE 96 pulgadas largo, 24 ancho; espejos al fondo en puertas correderas y entrepaños de cristal. San Miguel 91, bajos

VENDO CAJA CAUDALES $40.00 Libros ciencia y novelas francés, español, inglés conjunto a 0.10. Juego sala cuero, $12. Columpio 4 personas, $6.00. Victor eléctrica 12 discos, costó $800, en 80 o cambio por radio. Delicias 58 entre Concepción y Dolores. Tarde.

JOYEROS

Vendo caja «Mosler», grande, con gavetería, propia para joyería. Urge venta. Informan en Compostela nmero 55, entre Obispo y Obrapía.

SE VENDE UNA MAQUINA «SIN-ger», de ovillo central. Está completamente nueva. Se da barata, por no necesitarla. Véala: Angeles 23, bajos, entre Sitios y Maloja.

VENDO JUEGO DE CUARTO, TRES cuerpos, finísimo, con butacón; uno idem., dos cuerpos: $55.00; juego comedor, Arte Moderno, caoba: $55.00; juego sala: $20.00; escaparate, con lunas: $14.00, San José 87.

FAMILIA, VENDE URGENTE SUS muebles: lujoso juego cuarto, moderno; magnífico juego de sala; lujoso comedor; precioso reloj de pie, Renacimiento; lámparas, San Miguel 97, bajos, entre Lealtad y Campanario.

SE VENDE UN FRIGIDAIRE, PRO-pio, para comercio o casa particular. Está completamente nuevo. Puede verse en O-Reilly y San Ignacio, Bodega.

DOS JUEGOS DE CUARTO, ULTI-mo tipo, un mes de uso; el de 2 cuerpos: $19.00; el de 3 cuerpos, menos de $22.00; radio y los demás muebles, baratos. Neptuno 220, entre Aramburo y Soledad.

VENDO PRECIOSO CUARTO TRES cuerpos, arte moderno, con butacón $110, otro lujosísimo, costó $350 en $150, recibidor Renacimiento, comedor Renacimiento, cueros en las sillas repujados, lámparas, adornos. Prado 27, altos.

CORREME PRISA VENDER HOY mismo juego cuarto 3 cuerpos, $29, otro regio, 3 cuerpos, $59; sala $29; comedor, $59. Todo nuevo caoba moderno. Escobar 9, bajos, San Lázaro y Lagunas.

POR EMBARCAR SE VENDE JUE-go de sala y lámpara, precio situación Verlos Inquisidor 28, altos, entre Luz y Acosta.

MI JUEGO DE CUARTO: $20.00; 3 cuerpos: $30.00, moderno y muchos muebles más regalados. Quito mi casa de huéspedes; radio: 15 pesos; ortofónica: $7.00. Sitios 40, entre San Nicolás y Rayo.

SE VENDE UN JUEGO DE CUARTO de tres cuerpos, moderno, de caoba. No queremos gangueros. Gervasio No. 35, altos.

URGE VENTA EMBARCO JUEGO cuarto color caoba, 3 cuerpos, $29, juego sala $8. Aparador $5. Bastonera, $3. Lealtad 145 B, Bajos entre Reina y Salud.

MUEBLES EN GANGA

Juegos cuarto: $30.00; sala: $15.00; comedor: $30.00; escaparates: $9.00; con lunas: $15.00; mesas correderas: $4.00; aparadores; $6.00; 6 sillas y 2 sillones: $10.00; máquinas coser. Se cambian y compran toda clase de muebles, pagando más que nadie. Se da dinero sobre joyas, muebles y objetos de Arte.

LA PRINCESA, SAN RAFAEL 107
entre Escobar y Gervasio. U-7926.

VENDO: SILLAS DE VIENA, ME-sas, neveras, cantinas, armatostes, mostradores, contadoras, vidrieras, caja caudales, cocinas de hierro, etc., J. del Monte 142, Puente de Agua Dulce.

PARA VENDER SUS MUEBLES, máquinas de coser, escribir, motores, molinos de café, vajillas, ropas y cualquier objeto que sea, llamen al Teléfono: M-1835. Negocio serio y rápido

La Casa Mosquera
San Rafael 129 y 131. Telf. U-5437

Amueble su casa con gusto y con poco dinero. También le cambiamos sus muebles o hacemos el negocio que más le convenga. Háganos una visita, no perderá tiempo. La Casa Mosquera, San Rafael 129 y 131. Teléfono U-5437 Facilidades pagos.

OBJETOS ANTIGUOS

A precios de verdadera ganga, por abandonar ese negocio. Aproveche la oportunidad de comprar barato, artículos de indiscutible mérito

CARBALLAL Y HERMANOS

San Rafael 138, entre Gervasio y Belascoaín. Telf. U-5744.

BAULES Y MALETAS

Realizamos sólo por 10 días: 22 baúles-escaparates, 14 de camarote, 9 zapateras, 11 maletines y 55 maletas nuevas y usadas. Salud No. 9 esquina a Rayo «La Casa Inglesa», M-7179.

MUEBLES A PLAZOS

No pierda esta oportunidad. Tenemos muebles para todos los gustos y situaciones, desde:

$.100
Semanal
"LA GRANADA"
Neptuno 191 y 193.
Telf. U-4490.

VENTAS

56- MUEBLES Y PRENDAS

FAMILIA PARTICULAR, VENDE cuarto 3 cueros, último modelo, 80 pesos, comedor renacimiento, $70; otro arte moderno, $55. Levin Roon, Lámparas $5. Salud 54 entre Escobar y Lealtad. 56

Muebles? Neptuno y Soledad

Donde encontrará un gran surtido en los estilos más en moda. A plazos, con grandes facilidades. Al contado, los liquidamos.

Compramos Maquinas Singer

También muebles y cambiamos por nuevos. Neptuno número 225, esquina a Soledad. U-1360.

MUEBLES BARATOS

A verdaderos precios de ganga. Liquidación permanente de juegos de sala y comedor.

VENGA A VERNOS ENSEGUIDA

Ahorrará dinero. Facilidades de pago. Tomamos sus muebles a cambio, «La Casa López», Belascoaín 76, entre Jesús Peregrino y Pocito. Teléfono U-4541. 56

REGALO MUEBLES

BRINDAMOS MEJORES MUEBLES desde los modestos a los más lujosos, módico precio Grandes facilidades pago. Especialidades en fabricación. Díaz y Chao, Neptuno 197 y 200 entre Belascoaín y Lucena. U-5154.

OBJETOS ARTE

Realizamos gran surtido jarrones de porcelana finos, figuras de bronce, marfil, biscuit, lámparas, alfombras, gobelinos, pianos, radios, joyas e infinidad de objetos propios para regalos.

'La Predilecta'
SAN RAFAEL, 141, entre Oquendo y Soledad.
TELEFONO U-2530

OBJETOS DE ARTE

Joyas porcelanas, figuras bronce y marfil, objetos plata, lámparas, radios, Frigidaire, relojes de pared y pie, gobelinos, juegos cuarto, sala, comedor, juegos cubiertos de plata, muebles antiguos. También tenemos enorme surtido en joyería fina. "Los Tres Hermanos", Consulado número 94. A-4775.

REMATO MAQUINA ESCRIBIR MI-meógrafo. Balanzas Toledo, molino café, radios, cocina carbón, agua caliente, vidrieras, caja caudales, juego cuarto, microscopio, extinguidores incendio, jugo eléctrico, relojes encender y apagar vidrieras, Egido 18

VENDO CUARTO MODERNO, $28; otro 3 cuerpos, finísimo, 8 piezas; comedor, 8 piezas; estos muebles son caoba. Arte moderno, sala, $15. San Joaquín 60 Monte y Omoa.

VENDO MIS MUEBLES COMPLETA-mente nuevos. También cerrado 4 puertas 5 pasajeros perfectas condiciones. Exclusivamente a particulares teléfono FO-7329.

FAMILIA PARTICULAR, VENDE cuarto de tres cuerpos, tipo madera de caoba: $65.00; comedor Arte Moderno: $50.00; otro, Rencimiento: $65.00; lámpara: $3.00; juego sala, finísimo: $65.00. Concordia 127, bajos.

OBJETOS DE ARTE. SALON TA-picería "Aubusson" y alfombras. "Bulles", mesa y reloj de carey y bronce. Servicios plata para té, platos y fuentes. Lindas vajillas **Dresden.** Bronces, cristales y mantelería. **I. esquina a 11, Vedado.**

EN 5a No. 78, entre Paseo y 2 SE vende muy barato un juego d e comedor y de cuarto, adornos y plantas, de 1 a 6. F-4628. 56

M-9136: COMPRO

Máquinas de coser, escribir, baúles, maletas, contadoras, vidrieras, archivos metálicos, muebles de oficinas, radios, pianos, neveras, enseres de cafés y fondas, muebles modernos. Avise a esta casa. Salud 11. Telf. M-9136.

MAQUINAS, BUROS Y JOYAS

Radios, ropa. Empeño, compro y vendo: máquinas escribir, sumar, calcular, coser, archivos, cajas, burós, mimeógrafos, pupitres, equipajes, objetos de Arte, satélites y mesas. Llame y vea: Monserrate 39 y Parque Zayas. A-8054.

JUEGOS CUARTO, SALA, COMEDOR y piezas sueltas, de oportunidad. Grandes facilidades pago. Cambiamos, alquilamos y reformamos muebles, «La Predilecta», San Rafael 171, entre Oquendo y Marqués González. U-1729.

EXCELENTE APARATO DE CALIS-tenia, con ventilador portátil, sin motor, con una potencia hasta de 30 HP., le será obsequiado, en Galiano 94, a todo comprador del jabón Castilla natural, Rosncvoa. Además, puede adquirir, a plazos cómodos, muebles nativos y los irrompibles de Viena, J. Naveira, S. en C

CASA ARECHAGA
«EL SIGLO»

TALLER DE EBANISTERIA

Si usted necesita muebles, visite esta casa, donde encontrará preciosidades, por poco dinero. Compre directamente y comprará lo mejor.
Manrique 189. Telf. A-8135.

VENTAS

56— MUEBLES Y PRENDAS

MUEBLES EN GANGA

Juegos de cuarto, Arte Moderno, $4.00 mensuales; comedor, caoba, último estilo: $3.00 mensuales; sala o recibidor, modernísimos: $3.00 mensuales; juego de cuarto, 3 cuerpos, caoba, últimas creaciones: $5.00 mensuales. Precios muy bajos.

"LA EMINENCIA", NEPTUNO 188

MAQUINA «SINGER», DE OVILLO central, en perfecto estado: $23.00; un juego de sala, moderno, en $27.00, Prado 31, bajos, entre Refugio y Genios.

OBJETOS DE ARTE

Propios para regalos los hallará a precios muy reducidos en **«La Casa Inglesa», Salud y Rayo, M-7179.** Preciosidades en porcelana, bronce, mármol, marfil, etc., en lámparas gran surtido. Equipajes en general Compramos, cambiamos y vendemos muy barato. 56

NECESITO VENDER EN SEGUIDA todos mis muebles, dos juegos de cuartos de tres cuerpos, chico y grande, caoba, a muñeca; un comedor. Todos modernos y a mitad de precio. También un chaislong y un radio de mueble, flamante, San Rafael 143-E., entre Soledad y Aramburo.

VENDO JUEGO DE CUARTO, MO-derno: $25.00; comedor: $28.00; sala: $30.00; escaparate de lunas: $9.00; sillas: $0.60; camas de hierro: $5.00; sillones: $1.50, J. del Monte 142, Puente de Agua Dulec.

57— UTILES DE OFICINAS

BUROS MAQUINAS ESCRIBIR

Compro, empeño y vendo: libreros, archivos, máquinas de coser, sumar, calcular, Kardex, equipos y joyas en general, Llame y vea: Monserrate 39 y Parque Zayas Telf. A-8054.

MAQUINA ESCRIBIR

máquina de sumar, calcular y de coser, muebles de oficina, joyería fina y relojes equipajes de calidad. Compro, empeño, vendo. «La Confianza», Suárez número 7, M-9603.

SALUD 11

Gran realización de muebles.
BAULES Y MALETAS
Cambiamos y compramos toda clase de objetos.
MUEBLES OFICINA
Archivos metálicos, pianos y radios.
Máquinas de coser y escribir.
Visítenos y compare.
M-9136

MUEBLES DE OFICINA, VENDO Y compro: archivos, burós, máquinas escribir, sumar, cajas, armarios acero, libreros, satélites, tarjeteros, mimeógrafos. "La Nacional", Villegas 93, entre Teniente Rey y Amargura. A-9915.

CAJAS DE HIERRO, ARCHIVOS, burós, máquinas escribir, sumar, armarios acero, libreros, Kardex, ventiladores, percheros, sillas, sillones, butacas, archivos, banquetas, satélites, carpetas. Progreso 3, entre Aguacate y Villegas. M-8638.

MAQUINAS DE ESCRIBIR, SUMAR, calcular, mimeógrafos, archivos, Kardex, cajas, archivos hierro, bancos, carpetas, sillas, sillones, butacas. Progreso 3, entre Aguacate y Villegas. M-8638.

MUEBLES DE OFICINA, VENDO Y compro, archivos, burós, máquinas escribir, sumar, calcular, cajaas hierro, ventiladores, Kardex, armarios acero, libreros, tarjeteros, satélites. Compostela 43, entre O-Reilly y Progreso.

CAJA «MOSLER», SEIS PUERTAS. Vendo máquina escribir, sumar, archivos, burós, libreros, sillas giratorias, carpetas, banquetas, Kardex, satélites, estantes, tarjeteros, bancos. Compostela 43, entre O-Reilly y Progreso. M-8638.

BOLSA DE MUEBLES
DE OFICINA
Agentes de los muebles de acero "YAWMAN AND ERBE"

VENDEMOS Y COMPRAMOS

Nuevos y de uso: Archivos de acero, muebles caoba, cajas caudales, tarjeteros, Kardex, libreros, mesas, mobiliario de Colegios, procedentes de remates. Fabricamos a la orden. Compostela número 55, entre Obispo y Obrapía. A-7744. 57

58— LIBROS E IMPRESOS

VENTAS

58— LIBROS E IMPRESOS

RADIO VICTOR 1935, ESTA NUE-vo. La propiedad lo garantiza. Lo doy menos de 30 pesos. Agradecería tratar con particular; y todos los muebles de casa, Neptuno 220, entre Aramburo y Soledad

LIBRERIA «ALBELA», CONTINUAS novedades científicas y literarias. Libros de Enseñanza Elemental y Superior, Revistas de Modas, Agencia exclusiva «Le Femme Chic», de París; «Chic Parisién» y todas sus publicaciones, las mejores del Mundo. Pídalas en esta Librería. Compra y venta de libros antiguos, con grabados preferentemente cubanos o que traten de Cuba, Belascoaín y San Rafael. U-5783, Apartado 511, Habana.

RADIOS

SE VENDE MAGNIFICO RADIO de 8 bombillos, onda corta. Está nuevo. Garantizado, $80.00. Consulado 114, altos.

URGEME VENDER MI RADIO, DE acreditada marca, onda corta y larga, modernísimo. Está flamante. Véndolo: $35.00, Plasencia 21, bajos, esquina Desagüe, casa de Gómez Mena, cerca Infanta.

GANGA: POR LUTO, VENDO RA-dio Victor, ocho tubos, onda corta y larga: $65.00. Un solo precio, Concordia 156-D., altos.

RADIO VICTOR 1935, ESTA NUEVO, la propiedad lo garantiza. Lo doy menos de 25 pesos. Agradecería tratar con particular; y todos los muebles de casa. Neptuno 220, entre Aramburo y Soledad.

GRUNOW, EL RADIO QUE AL FIN usted comprará desde $5.00 mensuales, acepto radios uso. Pérez y Jacomino. Infanta 105, altos, Benjumeda y Llinás. Teléfono U-1128.

RADIO EN PERFECTO ESTADO, véndese baratísimo; mesitas para radio, a $1.20. Curazao 30, bajos.

APROVECHE ESTE MES

Radios marcas Grunow, Majestic, Atwater ent, RC., otros. A plazos, desde $6.00, entrada. Todos prácticamente nuevos. También hago cambios. Véalos, Monte 217, altos, esquina Figuras. M-8542.

MARAVILLA DEL SIGLO

Venga y oiga el maravilloso «Grunow». Convénzase oyendo a Europa **el radio de más alcance hasta ahora fabricado,** o pida una demostración: U-4205, San Miguel 129, altos, entre Gervasio y Escobar.

VENDO RADIOS DE TODAS MAR-cas con cinco pesos de fondo. Pueden verse a todas horas en Escobar 87½, primer piso, esquina Neptuno. A solicitud llevo catálogos a domicilio. M-1542.

60—INSTRUMENTOS DE MUSICA

VENDO VICTROLA ELECTRICA corriente 220 con más de 100 discos, adaptada para ser conectada a cualquier aparato de radio, o para ser usada en planta trasmisora para verla a todas horas Estrella 84

SOBERBIO PIANO ALEMAN, DE tres pedales, de gran marca y preciosas voces. Teclado blanquísimo, con banqueta. Jamás encontrará ganga igual. Venga y ofrezca, Manrique 1-D., entre San Lázaro y Lagunas.

"LA PREDILECTA"
SAN RAFAEL 141

POR REFORMAS EN EL LOCAL Realizamos un enorme surtido de pianos de ocasión. Verticales y cuarto de cola, de absoluta garantía y en iguales condiciones que nuevos. Propios para personas de gusto y al alcance de todas las fortunas. Facilidades de pagos. Visite «La Predilecta», San Rafael 141, esquina a Oquendo. Teléfono: U-2530.

VENDO PIANO COMPLETAMENTE nuevo, último modelo, gran marca casi regalado, véalo calle 12 No. 7, entre F y G, Reparto Batista, frente a Destilería Habana, X.2139

VENDO PIANO MODERNO, EN PER-perfectas condiciones. Grandes voces. Lo doy muy barato. Urge venta, no reparo precio. Informan: Perseverancia No 1, casi esquina a San Lázaro. 60

SE VENDE UN PIANO AUSTRIACO en buenas condiciones, teclado blanco, cuerdas cruzadas, se da barato Figuras 7, letra C.

AFINADORES

PEDRO PLUMAR AFINADOR Y reparador de pianos, nuevo procedimiento para extirpar el comején, se hacen toda clase de reparaciones. Corrales 76, teléfono A-9403.

AFINE SU PIANO, POR $2.00, CON toda garantía y seguridad. Manuel Domínguez, afinador mecánico, graduado en la Escuela «Danguard», de New York Taller de Reparaciones. Zulueta 36 y medio. Telf. M-3040.

AFINADOR-COMPOSITOR DE PIA-nos, pianolas, del Conservatorio de Música «Masriera», del Veadado. Experto graduado en Michigan, Estados Unidos. Trabajos garantizados. Precios módicos. Afinar: $2.00. Avisos: Profesor Vidal Cuvelier. Teléfono: A-8606.

61— DE ANIMALES

VENDO A PRECIO DE SITUACION mulos, carros y arreos de todas clases, caballos, mulos de monta y Pony, 4 potros sementales, 7 y media cuartas, bonito color, carros cerrados para lecheros y panaderías. Domingo Jarro, Marina y Atarés, Jesús del Monte X-2876.

VENDO A PRECIO DE SITUACION mulos, carros y arreos de todas clases, caballos mulos de monta y pony, 4 potros sementales, 7 y media cuartas, bonito color. Carros cerrados para lecheros y panaderías. Domingo Jarro, Marina y Atares, Jesús del Monte. X-2876.

VENTAS

61— DE ANIMALES

VENDO UN HERMOSO TORO DE raza Jersey, de 4 años, magnífico. Semental para vacas lecheras. Precio: 85 pesos. Informa José Manuel Cano, en Obrapía 46.

SE VENDEN VACAS RECENTINAS de raza y buenas lecheras. (De mucha leche). Novillas y Toros de raza pura. Informan en Ayestarán No. 1 y teléfono U-1129.

SE VENDEN DOS NOVILLAS JER-sey, recentinas, 12 litros de leche, Reparto Hornos, Santa Rosa e Iglesias, Carbonería.

OBJETOS VARIOS

VENDO 200 POSTURAS DE COCO, de Honduras. Para informes calle 2 frente Parque Coronela, dueño Juan Ravelo, de 7 a 9 de la mañana.

SE VENDE PESA TOLEDO DE 30 libras, nueva completamente, propia para establecimiento de Víveres finos. Informan en 12 y Zapata, Café Vedado. Teléfono F-3022. Suárez.

CEBOLLINOS DE CANARIAS, ACA-bamos de recibirlos. Garantizamos la más alta calidad y la mejor germinación. Pajarería «La Bolsa», Neptuno número 155. Telf. U-6957.

SE LIQUIDA GRAN CANTIDAD DE mesas Vitrolite, vidrieras, cajas Mosler, contadoras, molinos de café Hobar y Esteiner, ventiladores, nevera comercial, batidora Hobar. Plaza del Polvorín 125, por Zulueta.

LIQUIDAMOS PRECIOSAS HEBI-llas de cinturón, para hombre o mujer, a menos del costo. Remita diez centavns en sellos de Correo y le mandaremos una que le sorprenderá agradablemente. Materias primas para industrias, Apartado 2546, Habana.

SE VENDEN, HASTA MIL INJER-tos de naranja, de distintas variedades. Informan: M-6364 y F-4950.

BICICLETAS. SE VENDEN TRES DE uso, en muy buenas condiciones. Precios económicos. Virtudes 83, panadería. 62

VENDO VIDRIERAS CONTADORAS, molinos, mesas Vitrolite, sillas, banquetas, pesas, exprimidoras de jugo, rebanadoras de jamón. Enseres en general. Servimos pedidos al Interior. También compro. Cano, Habana 116 y medio, entre Teniente Rey y Amargura.

VENDO: VIDRIERAS, CONTADO-ras, molinos café, mesas Vitrolite, sillas, banquetas, pesas, enseres comercio en general. También compro en cualquier cantidad. Cano, Habana 116 y medio, entre Teniente Rey y Amargura.

SE VENDEN ARMATOSTES DE BO-dega en buen estado. Se dan baratos, en Oeste de Línea y San Julio, Santos Suárez. Pueden verse, a todas horas. Su dueño: Telf. M-4846.

BATIDOR GENERAL ELECTRIC nuevo, completo, sin usar, con instrucciones. Mezclador, extractor, rebanador, exprimidor, pulidor, afilador, etc., para familia moderna, baúles caparate 20x22x40, con gavetas irrompibles importado nuevo. Mamparas (2 hojas) completas, barnizadas estilo moderno con cristal labrado. Lugareño 44, U-1353.

Dinero-Hipotecas

63— SOLICITUD

HIPOTECAS DESDE EL 7%

Según garantía y lugar. Tenemos varias partidas, desde 2,000 a 30,000 pesos. Fraccionadas o colocadas en una sola operación. Seriedad y rapidez.

MIRO Y LINARES
Aguiar 71, bajos.
A-8577.

DOY DINERO EN HIPOTECA

Varias partidas de 1,000, 1,500 y 7,000 pesos. Módico interés, en La Habana. Informes y títulos: San José y Belascoaín, Café. Alvarez.

COMPRO CREDITOS HIPOTECARIOS

No importa estén moratoriados. Tengo para invertir $450.000 pesos. Compro propiedades de todos precios. No pierda tiempo, si desea hacer negocio. Informes: San José y Belascoaín Café Alvarez y Diez

64— OFERTAS

DINERO: DOY SOBRE BOXEDAS Y panteones pequeñas y grandes partidas. También en hipotecas, cualquier cantidad a muy bajo interés. Rapidez y reserva. Compro casa Habana o en sus Repartos. Teléfono I-3167.

DINERO SE DESEA COLOCAR VA-rias partidas en hipoteca con buena garantía. Notaría del Dr. Martínez Consulado 62. A-7348

HIPOTECAS URGE COLOCAR DIEZ mil pesos fraccionados desde $300, Habana y repartos, compro casas y Créditos hipotecarios. Mucha reserva. J. Llanes, Sitios 42 esquina San Nicolás, M-2632.

DINERO SOBRE PANTEONES, BO-vedas, alquileres de casas. 25,000 pesos ofrezco sobre casas, fincas rústicas. Solares desde 200 pesos. Venya con escritura. Resuelvo con rapidez. Rayo nmero 2, Notaría. Sr. Escobar.

DINERO SOBRE JOYAS, MUE-bles, máquinas escribir y coser. Módco nterés. Se lquidan a precos baratísimos, infindad de objetos, procedentes contratos vencidos. "La Nacional", Villegas 93, entre Teniente Rey y Amargura.

DINERO

Doy grandes y pequeñas cantidades, en primera hipoteca, desde el 7 por ciento, en adelante, para La Habana y sus Barrios. Compro y vendo casas, solares y créditos hipotecarios.
Compro y vendo Bonos y Acciones
JULIO C GRANDA
Obrapía 33. Telfs. M-5921 y F-5759.

DINERO SOBRE JOYAS DESDE EL 1%
"LA CASA MUXELLA"
Neptuno 13 - Telf. A-0309

PRESTAMOS
Dinero sobre joyas
Desde el 1%
Compramos y vendemos joyas y muebles.
LA PERLA
Animas 84. esq. a Galiano.
A-8222.

DAMOS MIL PESOS, EN HIPOTECA. No corredores, The Royal Eagle of América Mutuality Corporation. Obispo 59, altos, 2 y 3.

DINERO

No pierda tiempo. Cuando necesite tomar dinero en hipoteca o Pagarés, vea a M. Fernández, San Ignacio 50, Telf. M-9272. De 2 a 5. Operación rápida y absoluta reserva.

DOY DINERO EN HIPOTECA CUAL-quier cantiodad al 7 por 100, operación en 24 horas. También sobre bóvedas y panteones. Compro crédito hipotecario y casas. Alberto Cuervo. Edificio Metropolitana 342. M-2808.

Dinero-Hipotecas

65— BONOS Y VALORES

N. GELATS Y COMPAÑIA
106 Aguiar 108 esquina a Amargura

CAJAS RESERVDAS

Las tenemos en nuestras bóvedas construídas con todos los adelantos modernos y las alquilamos para guardar valores de los interesados. En esta oficina daremos todos los detalles que se deseen

BANCO ASTURIANO: COMPRO Bo-nos y Acciones Compro Acciones Compañía Cubana Electricidad. Compro y vendo Bonos y Acciones de todas Compañías, cotizables y no cotizables en la Bolsa. Manuel Piñol, Obrapía núm. 17.

BANCO ASTURIANO: COMPRO BO-nos y Acciones. Compro Acciones Compaña Cubana Electricidad. Compro y vendo Bonos y Acciones de todas Compañas cotizables y no cotizables en la Bolsa. Manuel Piñol.

VALORES: COMPRO ACCIONES COM-pañía Cubana de Electricidad. Compro y vendo Bonos y Acciones de todas las Compañía, cotizables y no cotizables en la Bolsa. Manuel Piñol, Obrapía 17.

PARA LAS DAMAS

70- INTERES PARA LAS DAMAS

"GOTAS SUBLIMES'

Sin Rival para las canas, 20 años éxitos. Se aplican como loción de tocador y se garantiza en 7 días le devuelve al cabello su color primitivo, hayan sido claros o negros y se ve libre de las canas por un año. Pídalas: «El Encanto», «Los Precios Fijos», Peluquería M. Gómez y droguerías y farmacias o a su representante Ramón Gualda, Lacret 489, Santos Suárez. Teléfono I-6230.

EXPERTA PELUQUERA A DOMI-cilio, pelado ondulación cejas o uñas: $1.00; dos servicios: $0.70; y uno: $0.60. Telf. M-8012.

CELESTINA: EXPERTA SOMBRE-rera. Haga su sombrero de la tela del vestido. Tiño, reformo. Hago modelo que desee. Trabajos baratos, San Rafael 41-C., una cuadra Galiano, Farola puerta.

SEÑORAS Y SEÑORITAS

Existe un medicamento exclusivamente para las mujeres. Se llama: «Gotas Metrol». Tomanda las «Gotas Metrol», desaparecen los dolores y se regulariza el período menstrual. Las «Gotas Metrol» son de efecto seguro en las suspensiones de 30 a 60 días. Pidan prospectos. Depósito: Farmacia del Dr. Mata, San Lázaro 402, Habana, Teléfono U-6815.

APRENDA CORTE Y COSTURA

El sistema Alemany es la preparación más sólida y útil para la mujer. Estudios que ofrecen garantías, modernos, completos, fáciles y agradables. Hágase profesora titular en el Instituto «La Central» S. José 9. Inventora: Matilde A.Vda. de Raurell, o aprenda en las sucursales, por mis competentísimas profesoras: Sra. de Orfila, Luz 26; Sra. de Landa, Bernaza 47; Sra. Romero, Octava y Tejar, Lawton; Sra. Juanita, Marqués González 29; Sra. Carmen, Jovellar 39, entre M. y N.; Srta. Hortensia, Atocha 6, Cerro; Sra. Matutina, Alejandro Ramírez 12; Sra. Luz, Enrique José 7½, Camagüey; Sra. Vda. de Faguet, Colón 7, Colón; Srta. Marina, Río 5, Matanzas; Srta. Luisa, Ayton 331, Cárdenas; Srta. Nélida, Central «Perseverancia»; Sra. Adelaida, Apodaca 23-B; Sra. Cedelina Cruz, Luyanó 249; Srta. Hilda Sierra, Casa Blanca; Srta. Padilla, Lawton No. 29, Víbora. Todas cortan moldes y trajes a la medida. Vendo métodos modernos con grabados y explicados, al alcance de todas inteligencias. Precio: $4.00, y 30 centavos Express. Clases gratis al Interior. Infórmese y remita sobre y sello. Nota: Toda la que esté graduada de otro antiguo sistema y desee mi moderno «Alemany», escríbame. Clases por correspondencia y a domicilio.

POR UN PESO, SE HACE EL VES-tido que quiera. Por 50 centavos, corto y entallo. Se dan clases de corte y costura. Manrique número 28, casi esquina a Animas.

CASA «ESTRUGO» MORRO LETRA B, esquina a Cárcel. Trabajos artísticos en bordados de todas clases, cordones y monogramas. Encajes e incrustaciones, dobladillo de ojo.

SEÑORA O CABALLERO: NO SU-fra de los pies. Encárguenos su calzado a medida. Modelos elegantes. Especialidad para pies delicados o defectuosos. Pasamos a domicilio, «El Rosal», Real 65. Puentes Grandes. FO-3421. Aceptamos encargos a toda la Isla. Escríbanos.

HACEMOS VESTIDOS A MEDIDA. Corte selecto. Confección esmerada, desde 50 centavos. «La Moda Francesa», Amistad 61-A. Telf. M-4153.

MRGARITA LOPEL, ZURCIDORA-tejedora. Zurcidos semi-invisibles, especialidad en telas gruesas y trajes de caballero. Precios económicos. Blanco 1, bajos, entre Malecón y San Lázaro. 70

ELECTROLYSIS
EXTIRPACION DE LOS VELLOS

de la cara, muslos, piernas, etc., por medio de la electricidad. Tratamiento definitivo y garantizado. Sra Alexandra Calle Tercera No. 381, entre 2 y 4, Vedado. Habana.

ENSEÑANZAS

75- PROFESORAS-PROFESORES

PROFESORA DE PIANO, TEORIA y solfeo incorporada al Conservatorio «Orbón» da clases a domicilio y en su casa. Precio moderado. Aguila 289, teléfono A-9647.

NO PERDERA DINERO, GARANTI-zo usted hablará inglés en breve, tomando clases individuales conmigo. Aseguro enseñanza rápida, práctica. Especialidad conversación perfeccionamiento. Competente profesora Americana. Galiano 93, altos.

PROFESORA DE TAQUIGRAFIA «Pitman», Mecanógrafia al tacto, Ortografía, Instrucción, Corte y Costura, Bordados. Da clases particulares y en Colegios. Enseñanza práctica y rápida. Precios módicos. Teléfono X-3406.

JOVEN DOCTORA EN FILOSOFIA y Letras, graduada en 1930, desea colocarse en Colegio o Academia, interna o externa. Dirigirse: Neptuno 162, segundo piso. Telf. U-2668.

SE ENVIA GRATIS

Interesante prospecto ilustrado del Colegio de Escolapios de Guanabacoa, Habana. Plantel de primer orden, establecido desde 1857 Pídalo simplemente en una postal, dirigida al Reverendo P. Rector de dicho Colegio.

CLASES DE ELECTRICIDAD Y RA-dio por Graduado en Ingeniería eléctrica de Universidad americana. Para detalles S. Hernández, Carlos III 209, U-3394. 75

ALUMNOS DEL INSTITUTO

Están a tiempo para examinarse en Octubre, matriculándose en el GRAN CURSILLO organizado por la Cooperativa de Estudiantes y patrocinado por la Academia «Bravo». Clases por Catedráticos del Instituto, diurnas y nocturnas: Preparatoria, Primero y Segundo Año: $4.00; Tercero y Cuarto Año: $5.00. Mecanografía, Taquigrafía, Normales, Comercio. Neptuno y Lucena: U-2627.

PROFESORA FRANCESA GRADUA-da Universidad de Paris, da clases de francés a domicilio y en su academia. Preparación para exámenes. Se hacen también traducciones. Telf. F-2658.

¿NO ES ASI LA VIDA?

Por Dante Quinterno

M.E.C.D. 2016

ENSEÑANZAS

75- PROFESORAS-PROFESORES

INSTITUTRIZ FRANCESA INMEJOrables refrencias, tiene horas libres para dar clases o acompañar a señoritas. TeléfonoFO-1510.

PROFESORA INGLESA, TIENE ALgunas horas libres para dar clases. Llame: F-3947.

CORTE MODERNO NACIONAL
«SISTEMA MENDEZ»
Reeconocido como el más completo y rápido para aprender a cortar y coser con perfección. De venta: «El Encanto», «La Filosofa» y «Academia Méndez». La autora del método avanzado de corte y costura, señora Josefina Méndez de Lana, brinda a las damas oportunidad de aprender este arte interesante en su Acanémia, a domicilio o correspondencia. Moldes a medidas. Estricta moralidad. **Neptuno No. 81, altos.**

TEACHERS FROM ENGLAND GIves collective and individual classes in english to ladies and children only, well expierenced in teaching. Lens Court Calle 6 esq. 11, apartamento 3, F-5438.

BAILES MODERNOS (TOMASIN)
Positivamente enseño, con práctica: Danzón, Son, Paso Doble, Blues, Vals, Fox Trots, Tango Salón. Voy a domicilio. Seriedad y garantía, San Nicolás 264, entre Gloria y Misión, a dos cuadras de Monte.

SEÑORA INGLES A,CON MUCHAS experiencias, desea dar clases de inglés. Tiene las mejores ref erencias. Escriba: H. E., Departamento de Anuncios Clasificados, DIARIO DE LA MARINA. 75

POR $1.00 MENSUAL: 8 ASIGNAturas. Todoas inclusive, inscribiéndose hoy. Aproveche: Inglés, Taquigrafía Pitman, Teneduría, Mecanografía, Gramática, Ortografía, Aritmética, Caligrafía. Teléfono U-4782. Nueva del Pilar 14, altos.

ABOGADO AMERICANO, GRADUAdo en la Universidad de Yale, da clases colectivas y particulares, de inglés. Puede verlo, cualquier día de la semana, a las 12 m., San Rafael 139, entre Oquendo y Marqués González.

EMILIA A. DE CIRER, COMPETENte Profesora de Piano y Mandolina, Teoría y Solfeo, incorporada al Conservatorio **Peyrellade**. Enseñanza efectiva y rápida. **Clases a domicilio** Precios moderados. Virtudes 2-A. Hotel Washington. Telf. M-3613.

PROFESOR DE BAILES: J. BANDE, Gloria número 25, entre Somerueles y Cienfuegos, altos. Enseñanza rápida de Son, Danzón, Blues, Fox Trot, Pasodoble, als y Tango de Salón. También doy clases a domicilio. Precios módicos.

INGLES, TAQUIGRAFIA (INGLESA y española), Teneduría, Cálculos Mercantiles, Aritmética, Algebra, Caligrafía, Mecanografía y Ortografía. Enseñanza a domicilio, por el Profesor F. Heitzman, Monte 103, altos. M-9247.

BAILES: PROFESORES MAURICE
Y Srta. Santander. Verdaderos profesionales, procedentes de New York. Estilos modernísimos, europeos y americanos: Fox, Pasodoble, Son, Vals, etc. Bailes teatrales. Enseñanza rapidísima, día y noche. Precios mínimos. Visítenos sin compromiso, Acosta 79, altos. Vamos a domicilio.

BACHILLERATO
PROFESORES DEL INSTITUTO ACADEMIA RABIÑA
EL NUEVO CURSO COMIENZA EL DIEZ DE AGOSTO
Prepárese para los exámenes finales del mes de Septiembre. Puede recuperar el tiempo perdido. El curso comienza el diez de agosto. Todas las asignaturas del Bachillerato, explicadas por profesores del Instituto. Cuotas módicas. También se cursan las asignaturas de la E. Profesional de Comercio. **Academia Rabiña**, Neptuno y Manrique, altos A-9222 y M-7849.

PROFESORA INGLESA, TIENE ALgunas horas libres para dar clases a personas mayores. Favor de llamar al teléfono F-3437. 75

PROFESOR DE BAILES
Precios módicos. Enseñanza rápida y Son, Fox, Tango, Blues, etc., etc. Doy clases a domicilio. Ismael Servalló. Cárdenas número 3, segundo piso.

77— ACADEMIAS

OBSEQUIO
DE LA ACADEMIA DE COMERCIO
LUIS B. CORRALES
Los que presenten quince centavos en sellos, recibirán una Aritmética Mercantil práctica. Clases: Teneduría de Libros, Taquigrafía, Ortografía e Inglés. Clases de Mecanografía: $1.00 mensual, una hora. Clases individuales. Lealtad 141, entre Salud y Dragones.

76— COLEGIOS

"SAN ELOY"
Colegio y Academia. Fundado en 1907. Primera y Segunda Enseñanza: Preparatoria, Bachillerato, Comercio, Idiomas, Cultura Física. Cursos preparatorios especiales. Admitimos pupilos, medio pupilos y externos Cerro 620. Telf. I-6002. Pida prospectos.

ACADEMIA DE IDIOMAS ROBERTS, Malecón 31. Teléfono: M-2124. ¿Desea usted aprender inglés? Compre el método Roberts. Se recomienda por sí solo. Distinción. Eficiencia. Garantía. Cuarta Edición: $2.00.

ACADEMIA RABIÑA
EL NUEVO CURSILLO COMIENZA EL PRIMERO DE JULIO BACHILLERATO
Clases individuales inglés, Francés, Alemán, Taquigrafía «Pitman» y «Gregg», Mecanografía, Ortografía, Teneduría de Libros, Correspondencia Comercial, Aritmética. TAMBIEN CLASES POR CORRESPONDENCIA. Ingreso E. Ingenieros, Arquitectos y Veterinaria. Curso Procurador. Pida **Prospectos. Neptuno 78 y 80, altos, esquina Manrique. Telfs. M-7849 y A-9222.** 77

INTERES GENERAL

CONTABILIDAD, SUSPENSIONES
de Pagos, Revisiones, Implantación de Sistemas. **Antonio Pendás,** Cuba 122 Habana.

SEMILLAS DE HORTALIZAS, DE confianza, acabadas de recibir, a granel y en sobrecitos litografiados. Soliciten lista de precios La Comercial Agrícola», Habana No. 85, Habana I.G.

A LOS AFICIONADOS A FLORES Y PLANTAS DE ADORNO
Conserve su jardín verde y frondoso y en plena producción, que deleitará su vista, usando nuestro abono concentrado «SAPO» (Vita Flor). A fin de satisfacer la demanda del pequeño floricultor, hemos puesto en el mercado saquitos de 10 libras, de este abono, que remitiremos franco de porte a cualquier barrio de La Habana, al precio de $0.75. Haga su pedido al teléfono: A-8100 y será inmediatamente servido.

QUIMICA INDUSTRIAL CUBANA
Agua Dulce núm. 17, Habana.

PROPIETARIOS, ADMINISTRO SUS propiedades, proporcionándole para agua y contribuciones. Demandas de Desahucios por módica iguala mensual. Referencias de actuales clientes. J. Rexach Torres, Procurador, Edificio Calle 226. A-8595.

SELLOS
Por encargo de una casa alemana, se compran sellos de Correo, nuevos y usados, en cualquier cantidad. Manuel Cadenas. De 2 a 7, todos los días, incluso los festivos. Se va a domicilio. Llamar: Teléfono U-6301.

TRADUCCIONES
Comerciales, Técnicas, Literarias.— Alemán, Español, Francés e Inglés. Nicolás Bravo Jr., teeléfono M-3075 y FO--2248. IG.

"EL CASTILLO DE FARNES"
La casa más surtida de La Habana, en productos españoles. Recibimos percebes y merluzas, en todos los barcos regulares. Háganos una visita y deléitese comiendo en nuestro restaurant, Monserrate y Obrapía. Telf. M-4225.

ALQUILERES

79— HOTELES

ANTIGUO HOTEL «JEREZANO», Prado 102, esquina a Virtudes. Casa de Moralidad. Habitaciones y departamentos, con o sin muebles, desde $10.00.

Hotel ANDINO
S. LAZARO 490, ESQ. M. U-2553
Unico en su clase. Moderno, céntrico, amplio, fresco, saludable, frente Universidad. Conviene para los que necesiten vivir cerca de los Hospitales Calixto García o Mercedes. Habitaciones con baño privado, balcón, hermosa vista. Con 3 exxcelentes comidas: $45.00, matrimonios. Una persona, desde $26.00. Apartamentos con o sin muebles y asistencia. Precio sin competencia. Garage propio y ascensor. Esmerado servicio en mesas separadas.

Hotel Roosevelt
AMISTAD Y SAN MIGUEL
$50 mensuales. Matrimonio con tres excelentes comidas.
Apartamentos para familias. Todos con baño privado. Elevadores día y noche.

GRAN HOTEL LUZ
OFICIOS 35
Esta acreditada casa cuenta con grandes y frescos apartamentos y habitaciones, con o sin muebles. Agua caliente y fría, a todas horas, comedor, ascensor y salón de recreo, no igualado. Admitimos abonados y a la carta. Espléndida comida, a precio económicos.

THE SAVOY
F. Y 15, VEDADO
Telf. F-6616.
Situado en un lugar alto del Vedado. Con fácil y frecuente comunicación, con la Ciudad y Repartos. Rodeado de jardines. Con 600 metros de hermosos portales. Las habitaciones tienen ventilación directa, teléfono, baño privado, con agua fría y caliente. Precios moderados, incluyendo tres excelentes comidas. El servicio en mesas separadas, para cada familia.

HOTEL "VANDERBILT"
Lo más alto, saludable y económico. Neptuno 309, esquina Mazón. Habitaciones de esquina, con baño privado, propias para quien convenga vivir cerca Universidad o los Hospitales Calixto García y Mercedes.

HOTEL TROTCHA
CALZADA Y DOS, VEDADO.
Próximo a los Baños de Mar. Economía. Confort. Amplias y frescas habitaciones con baño privado y todo servicio, rodeado de jardines Una persona: 35 pesos. Dos personas, desde 55 pesos. F-2383.

ALQUILERES

79— HOTELES

HOTEL NEW YORK
Dragones 16, al lado Cuban Telephone, 100 habitaciones, baños privados, agua caliente, elevador. El más propio para familias del Interior. Máximo en comodidad, por mínimo precio. Abónese diario y por meses. Grandes rebajas. **Los mismos dueños del Hotel Boston**

Hotel 'SAN CARLOS'
EL CALOR NO MOLESTA EN ESTE HOTEL
Frescas y ventiladas habitaciones. Agua a todas horas. Comida selecta, española y criolla. Servicio esmerado.
Precios por mes, con comida:
Una persona $30 á 40
Matrimonio $45 á 60
Hay apartamentos familiares.
Egido y Monte.
PLAZA DE LAS URSULINAS

HOTEL 'IDEAL ROOM'
PRADO 93-B., (POR PASAJE)
¿Desea vivir en casa tranquila, mejor que en su propia casa? Visite esta gran casa, aunque sea por curiosidad. Por dentro, la mejor. Precios para matrimonios, con comida y toda asistencia, desde $35.00 a $45.00. Hay apartamentos de dos habitaciones, con balcón y baño a Prado. Exigense referencias de moralidad y pagos.

80— CASAS DE HUESPEDES

RESIDENCIA FAMILIAR, HABITAción, desayuno, almuerzo y comida: $16.00 y $18.00. Colectiva: $15.00. Matrimonios, desde $32.00. Admitense abonados al comedor o domicilio: $10.00, Amistad 54, entre Neptuno y San Miguel.

CASA DE HUESPEDES: PRADO 88. Se alquilan habitaciones para matrimonio y también habitaciones para hombres solos, en azotea. Precios módicos. Admitimos abonados al comedor. Servimos cantinas. Telf. M-2637.

81— CASAS DE COMIDAS

BAR «EL POLO». PARA LOS QUE tengan que comer en fonda le recomendamos esta casa, abonados $15, y servimos cubierto $25 a la carta, 8 y 10 platos. (Reina y Angeles).

82— APARTAMENTOS

HERMOSO APARTAMENTO CON sala, comedor, 4 cuartos, cocina y baño, Padre Varela 120. Puede verse a todas horas. The Trust Co. of Cuba, Obispo 53, M-6917.

SE ALQUILA, EN VILLEGAS 9, ALtos, un apartamento compuesto de 3 habitaciones, sala y cuarto de baño completo moderno, a familia honorable. Se exigen referencias. Informan en la misma.

K. ESQUINA A 21, ENTRADA DEL Vedado. Apartamento de planta baja, muy fresco, con sala, comedor, un cuarto, buen baño completo, cuartico desahogo, etc. Véalo. Informes: Avelino.

PAULA NUMERO 12, APARTAMENtos, compuestos de sala, comedor, dos habitaciones y baño intercalado de lujo. Informes: Telf. A-9140.

CASAS APARTAMENTOS, ACABAdos de pintar, modernos y ventilados: sala amplia, 4 cuartos, precioso baño intercalado, balcones a la calle, comedor, bonita terraza, cocina de gas calentador, baño de criados. Apartamentos más chicos con todas comodidades. Precios razonables. Edificio Padrón, Neptuno 251, entre Aramburo y Hospital. U-5158 y U-5402.

EDIFICIO ARECES, PRADO No. 36 apartamentos y habitaciones con baños completos, elevador día y noche con todo servicio a precios razonables. 82

HABITACIONES, FRESCAS Y MUY tranquilas, en Aguacate 124, altos, a hombres solos.

APARTAMENTOS MODERNOS CON todo confort. Edificio de 8 pisos y sótano para garage. Muy frescos. Lens Court, 6 esquina 11, Vedado.

SE ALQUILA TENIENTE REY 15, apartamento segundo piso dos habitaciones, balcón calle y lavabo agua corriente. Precio: 14 pesos. 82

83— DEPARTAMENTOS

CALLE K No. 5, ENTRE 9 Y 11, DEpartamento alto (segundo piso) con sala, recibidor, cuatro cuartos, comedor al fondo, baño intercalado, pantry, cocina, servicios de criados. Garage si se desea. Informan M-6947.

SE ALQUILA UN DEPARTAMENTO de dos habitaciones y cocina, vista calle a matrimonio sin niños. Oquendo No. 9, esquina a Animas, 12 pesos, dos meses.

SE ALQUILA UN DEPARTAMENTO en la azotea de San Pedro 12, esquina a Santa Clara, propio para Estación de Radio, por la gran altura, antiguo edificio de la Compañía de Navegación de Cuba.

SAN PEDRO 12, ESQUINA A SANta Clara, edificio moderno. Se alquilan departamentos de dos y tres habitaciones, vista a la Bahía y habitaciones interiores, con agua dentro. Casa de moralidad.

PARA OFICINA, CONSULTORIO, etc., se alquila habitación con lavabo en Prado 33, altos. Vista a la calle.

SE ALQUILAN FRESCOS DEPARtamentos, dos habitaciones, apropiados para matrimonio, con todo lo necesario, O Reilly 5.

ALQUILERES

83— DEPARTAMENTOS

PRADO 111, FRENTE CAPITOLIO. Alquilo | monísimo departamento, amueblado, también se presta para oficina o Consultorio. Hay sala. Una habitación más y un fresco departamento en azotea. Tomo referencias.

EDIFICIO MAINE
En 13 número 6, esquina a M., se alquilan magníficos departamentos. Lo más fresco del Vedado. También, 18 entre 9 y 11. Compuestos de sala, comedor, dos y tres habitaciones, baño intercalado, cocina y servicio para criados. Informes en la misma. Telf. M-6747.

SE ALQUILA, OBISPO NUMERO 105, altos, lujoso departamento, propio para Officina. Bufete. Club. Precio: 35 pesos. Informan: Villegas 51, bajos.

EN JOVELLAR ESQUINA A HOSpital, se alquilan departamentos modernos. Casa de cinco pisos, con elevador, baños modernos. Dos meses en fondo. Puede verse, durante todo el día. En la misma informan.

EN PRADO, PLANTA BAJA, CON vista a la calle. Se alquila departamento, propio para oficina o profesional. También como vivienda, para señora o señorita. Se exigen referencias. Telf. A-9144.

84— HABITACIONES

VEDADO. SE ALQUILA UNA HAbitación muy fresca en casa de corta familia. Telf. F-3032.

O-REILLY 85, CASA PARA FAMIlia, media cuadra Parque Central, se alquilan habitaciones, con comida, precio de situación, agua caliente, luz, teléfono, confort, estricta moralidad.

ALQUILO EN 4 PESOS HABITAción fresca y clara con luz a señora o señorita sola, casa de familia decente, Lealtad 10½, altos, entre San Lázaro y Lagunas.

SE ALQUILAN DEPARTAMENTOS, con sala, comedor y agua abundante. Vista a la calle. Casa amplia y muy ventilada, Cuba 71, esquina a Muralla. Telf. M-1534.

OBRAPIA 49, PRIMER PISO, CASA familia se alquila habitación baño privado, agua caliente, entrada independiente para hombre solo o matrimonio sin niños, con referencias.

SE ALQUILA EN CASA DE UN MAtrimonio respetable, una o dos habitaciones a señoras o matrimonio sin niños con toda asistencia. Referencias mutuas, 15 No. 475, entre 10 y 12, Vedado.

AMPLIA HABITACION, BALCON, su baño privado completo, agua caliente siempre, excelente servicios de comidas servida en la habitación. Exclusivamente personas honorables. Industria 138, frente al teatro Campoamor.

HERMOSISIMA RESIDENCIA, PARA matrimonios y caballeros honorables. Amplias, claras y ventiladas habitaciones, frente al mar, a la brisa, regeios baños. Hay teléfono. En la misma puede comer. Precios reducidos, San Lázaro 75, esquina a Crespo.

HOTEL «PRADO»». HABITACIOnes con vista a la calle e interiores. Abundante agua caliente y fría. Elevador toda la noche. Magnífica comida en roof garden. Prado y Virtudes.

EN CASA PARTICULAR, SE ALquilan dos habitaciones anexas al baño, en Peña Pobre número 5, altos, a una cuadra del Palacio. Se exigen referencias.

EN CASA DE CORTA FAMILIA SE alquilan dos cuartos. Uno muy amplio y fresco anexo al baño, a señorita, sin muebles y sin comidas. Otro en la azotea con servicio privado, sin muebles. Se cambian referencias. Informan Galiano 36, altos entre Virtudes y Concordia.

ALQUILO HABITACIONES PARA guardar muebles casa particular, por lo que den, vendo un camión. Precio: $25.00, 23 No. 22, entre H e I. Vedado. Teléfono F-2568.

SE ALQUILA UNA HABITACION con toda asistencia. Salud 26, altos entre Manrique y San Nicolás.

ALQUILO HABITACION CASA MAtrimonio solo, moderna a matrimonio solo, $8.00. Misión 3, altos, entre Cárdenas y Economía.

SE ALQUILA UNA HABITACION con servicio intercalado a hombres solos. Informan en Campanario 80, cuarto piso.

FRESCAS HABITACIONES PARA
hombres solos o matrimonio sin niños, en casa de absoluta moralidad y confort. Agua corriente y teléfono. Villegas 21 esquina a Empedrado. Informes en la misma.

AMISTAD 15
CASA PARA FAMILIAS DE MORALIDAD
Se alquilan frescas y hermosas habitaciones, con lavabo de agua corriente, baños intercalados y teléfonos, desde $8.00. Exígense referencias de pago y moralidad.

"EDIFICIO CUBA", SEIS PISOS,
Empedrado número 42. Se alquilan amplias y ventiladas habitaciones, muy baratas, elevador, lavabo, luz toda la noche. Orden y moralidad. Teléfono M-5113. B-4

FAMILIA HONORABLE ALQUILA una habitación a matrimonio solo u hombre solo, $20.00 por persona con toda asistencia No hay más huéspedes ni papel en la puerta. Lealtad No. 133. 84

ALQUILERES

84— HABITACIONES

CASA FAMILIA RESPETABLE LOS elegantes y hermosas habitaciones, con o sin comida. Estricta moralidad y referencias. Lugar céntrico. A-7810.

SE ALQUILAN DOS HABITACIOciones, en casa particular, a hombres solos o matrimonio sin niños. Informan en Maloja y Gervasio, Bodega.

EN CASA FAMILIA PARTICULAR, se alquila magnífica habitación con vista a la calle y agua corriente. Prado No. 19, 2o. piso. 84

SE ALQUILA UN CUARTO CON hombres o matrimonio solo, es casa de familia. Cárdenas No. 19, altos.

O-REILLY 84, POR VILLEGAS, HAbitaciones grandes, todas con vista a la calle, muebles de lujo y toda asistencia. Una persona: 24 pesos. Dos: 35 y 38 pesos. Tres: 45 pesos. Informan: M-8046.

SE ALQUILA UNA HABITACION Y también una gran sala, con balcón a la calle, en casa de familia respetable. Aguacate número 13, altos.

HERMOSISIMA RESIDENCIA, PARA matrimonios y caballeros honorables Amplias, claras y ventiladas habitaciones, frente al mar, a la brisa, regios baños. Hay teléfono. En la misma puede comer. Precios reducidos, San Lázaro esquina a Crespo.

$4.50: ALQUILO HABITACIONES
amplias y ventiladas, al lado de Las Hijas de Galicia, Nuestra Señora de los Angeles núbero 98. Abundante agua, lavaderos modernos, traspatio para tender ropa. Acabadas de pintar. Más informes, Encargado: Telf. I-3173.

EN CASA DE MATRIMONIO SOLO, se alquila una habitación, en la azotea; y otra, amueblada, a hombres solos, de moralidad, Aguiar 78, altos.

VEDADO: LINEA 91, ESQUINA A 6, casa honorable. Alquilo hermosísima y fresquísima habitación, con frente a gran portal. Está dividida y propia para 3 o 4 personas. Otra, magnífica, propia para matrimonio. Comida excelente. F-5632 y F-1406.

A UNA CUADRA DE SANIDAD, DIvisión 11, altos, casa particular, confortable habitación amueblada, anexa al baño, a hombre decente o matrimonio sin niños. 84

CALZADA JESUS DEL MONTE 416 se alquilan amplios cuartos para personas mayores de moralidad, entrada a todas horas. 84

85— NAVES Y LOCALES

NEPTUNO 164-166 ALQUILO LOCAL moderno con vidrieras y pisos granito. Trescientos sesenta metros. Informan Empedrado 49, bajos. A-2021.

SE ALQUILA LOCAL LECHERIA, en Campanario esquina a Rastro, 15 pesos. The Trust Co. of Cuba, Obispo 53, M-6917.

EN 20 PESOS, SE ALQUILA LA MOderna y bien situada esquina de San José y Marqués González, propia para cualquier clase de establecimiento. Informes: Francisco Torres, Edificio «Bacardí», Apartamento número 421. Telf. A-7830.

ALQUILO LOCAL GRANDE, PARA almacén, Amargura 7, entre Mercaderes y San Ignacio. Informes: Aguilera, Mercaderes 27. Telfs. A-6174 y A-6524.

SE ALQUILA LOCAL MODERNO PAra lechería, carnicería u otro comercio, tiene nevera, mostrador, sin capital nada es negocio. Véalo, $12. Calle Goicuría 24, esquina Luis Estévez, en Santos Suárez.

LUYANO Y ENSENADA, SE ALquila un local de 350 metros con unas habitaciones al fondo y servicios, en $20. A-7674. Pérez.

A LOS MEDICOS ALQUILO CONsultorio equipado o sin equipar, para consultas diarias o alternas, en San Rafael 169. Está desocupado. Puede verse a todas horas.

PARA VENTA DE GASOLINA
Frente a Partagás, 23 y 21 esquina 16, Vedado alquilo magnífico local con dos tanques e instalación completa. Informes: F-5248.

AGUIAR 112, ENTRE AMARGURA y Teniente Rey, espaciosa nave, 9 metros de frente, por 35 de fondo. Informan: Carlos III número 73, esquina a Almendares.

SE ALQUILA UN LOCAL BARATO adaptado sanitariamente con Frigidaire para industria pequeña. Informan Romay 42, esquina a Omoa. Teléfono M-5094.

12 PESOS, PARA LECHERIA, CARnicería o puesto de frutas, alquilo bajos esquina Crespo y Bernal, toda azulejada, mostrador y nevera, lista para el despacho. Informes Manrique 11, altos.

¡COMERCIANTES!
AQUI TIENEN EL
LOCAL PROPIO
PARA SU NEGOCIO
DAMOS CONTRATOS POR AÑO
A. Ramírez núm. 4.
Cerro y Colón.
Cruz del Padre núms 3 y 6.
18 entre 9 y 11.
Doce y 23.
Dragones núm. 64, esq. a San Nicolás.
Inquisidor núm. 27, esq. a Luz.
Inquisidor núm. 30, bajos.
O-Farrill y J. A. Saco.
Pasaje Infante y Goicuría.
O-Reilly núm. 29, esq. a Habana.
San Lázaro y Galiano
Morro esquina a Genios.
GENIOS ESQ. A MORRO
Telf. M-674..

ALQUILERES

NAVES Y LOCALES

GANGA
Sótano propio para taller o depósito Mide 200 metros. Delicias y Pocito. Tiene dos habitaciones con servicios e instalación eléctrica. Precio: $15. Informan Omoa 14 D, M-3225.

SE ALQUILA, MUY BARATA, LA planta baja de la casa Monte 142, con 270 metros cuadrados, propia para mueblería, almacén de tabaco en rama o cosa análoga. Llaves, en los altos. Informan: FO-3271.

LOCAL PARA BODEGA
Alquilo local con armatostes, propio para Bodega. Villegas número 21, esquina a Empedrado. Informes, Encargado, en los altos.

SE ALQUILA UN GRAN LOCAL, para industria o comercio, en la Calzada del Monte número 463. Precio módico. Informan al lado: Panadería «Los Tres Reyes».

SE ALQUILA UNA NAVE EN VILLEgas 47 al lado de la esquina de O-Reilly para establecimiento, oficina o almacén para el 1o. de Septiembre. Informan en la misma.

LOCAL PREPARADO PARA FONDA, con cocina de carbón piedra, dos hornos, calentador, mostrador, nevera. Ayesterán y Desagüe, Barbería, 2 a 6, p.m. el dueño. 85

NAVE GRANDE, CENTRICA, PROpia para Garage o industria. Tiene vivienda, Zapata 22, a una cuadra de la Bodega. Informes: San Rafael 138. Infanta. Alquiler, barato. Llave, en Telf. U-5744.

SE ALQUILA UNA NAVE CON OFIcina amueblada y 3 habitaciones. 600 metros superficie, calle Vapor No. 43. Informa: Ramón García, Telf. F-5912. 85

MONTE 192, frente Cine VIOLETA, cerca 4 Caminos, local propio para tabaco u otro giro. Se alquila salida por Tenerife. Informan Bomba Prat. M-3959. 85

NAVES PARA INDUSTRIAS
Se alquilan de varios tamaños algunas con chucho de ferrocarril; situadas entre Carlos III, Infanta y Belascoaín. Informa La Vinatera Arbol Seco y Peñalver.

ALQUILO NAVE GRANDE SIN COlumnas con oficina y habitación casi esquina a A Dulce. Alquiler barato. Informan al fondo Flores 9-A al lado del expreso Nacional

ALQUILO ESPACIOSO TERRENO, con servicio y agua, propio para rastro o taller de materiales de construcción, en Cristina 38, esquina a Calzada de Concha.

SE ALQUILA EL LOCAL DE GLOria esquina a Cienfuegos. La llave en la bodega. Informan F-2078.

ALQUILO LOCAL GRANDE PROpio para taller, depósito, industria almacén, garage, $15. F-4018. Egido 107, casi frente a la Terminal.

87— HABANA

SE ALQUILA DIARIA 5 BAJOS, con cuatro cuartos, sala, comedor, teléfono M-4844.

SE ALQUILAN LOS MODERNOS altos Concordia 142 B, entre Oquendo y Marqués González. Sala, comedor, 3 cuartos con lavabo agua corriente, baño y cocina. Informes en los bajos.

ALQUILO LOS BONITOS Y COmodos bajos de Lealtad 83, entre Concordia y Virtudes más un piso del edificio Recarey, situado en Belascoaín 95, hay elevador.

EN SAN NICOLAS 105, ENTRE REIna y Salud, se alquila Local-establecimiento $20.00. Puede verse a todas horas. The Trust Co. of Cuba, Obispo 53, M-6917.

SE ALQUILAN DOS CASAS, SAN Joaquín números 68 y 70, altos, entre Omoa y San Ramón, a una cuadra de la Calzada, sala, dos cuartos, comedor, baños y cocina. Informan, bajos, derecha. M-8887.

SE ALQUILA AGUIAR 3½ ESQUIna a Peña Pobre, primer piso, moderno con vista hacia el mar, tres cuartos, sala, comedor, y baño completo. Informan A-8782.

ALQUILO, SOL 49, BAJOS, ENTRE Compostela y Habana, con frente también a Porvenir, propio para industria y vivienda. Puede verse, de 3 a 4 de la tarde. Informan: Telf. F-1836.

ALQUILO CASAS DE UNA PLANta, Desgüe 6-A. y Franco A., sala, saleta, comedor, 2 y 3 habitaciones y demás comodidades: 20 pesos de alquiler. Llaves: Desagüe 55, esquina a Oquendo.

SE ALQUILA, NUEVA DEL PILAR 19, 3 cuartos, sala, etc. La llave en la misma. Informan: Concordia núm. 77.

SE ADMITEN PROPOSICIONES PAra el alquiler de los altos de Reina número 15, propios para casa de huéspedes. Informan en los bajos.

SE ALQUILA PRECIOSO PISO
alto, todo decorado, Concordia 179-A., esquina a Aramburo. Compuesto de recibidor, hermosa sala, dos grandes habitaciones, baño intercalado completo, comedor al fondo, cocina de carbón o gas, servicio de criados y agua siempre, abundante. Llaves e informes: Aramburo 8 y 10, "La Central". Telt. U-4776.

SE ALQUILA NEPTUNO 202 UNA cuadra de Belascoaín, sala, saleta, tres cuartos y baño completo, la llave en la bodega. Informes en la misma de 2 a 4.

ALQUILERES

87— HABANA

SE ALQUILA LA CASA REINA NUmero 127, altos, entre Lealtad y Escobar. La llave, en los bajos. Informan: Telf. FO-2203.

ALQUILO, PARA OFICINA O COmercio, San Lázaro 362, bajos, cerca de Belascoaín, frente Hotel Manhattan, moderno. No hay columnas: 30 pesos. Llaves e informes: M-7785, Aguiar 68.

SAN JOSE 208 ENTRE BASARRATE y Mazón, sala, tres cuartos, baño int ercalado, comedor, cocina y gran patio.

SAN NICOLAS 3, ESQUINA A LAgunas, casa moderna, sala, comedor, cuatro habitaciones, gran cuarto de baño, servicio de criados, elevador y portero Informan en la misma.

HABANA 232
Casi esquina a San Isidro: sala, comedor, dos habitaciones, baño intercalado, cocina y patio. La llave en el Café. M-9232.

ALQUILAMOS: LUCENA Y SAN RAfael, piso alto, moderno, sala, recibidor, 4 habitaciones, baño intercalado, comedor al fnodo, cuarto, servicio de criados y cocina. Precio módico. Informan: Ferretería de Belascoaín y San Rafael. U-5215.

BENJUMEDA 14 C, ENTRE SAN Carlos y Marqués González sala, comedor, 3 cuartos, baño intercalado cocina, Llaves en la misma. Informes San Rafael 305, bajos

SE ALQUILA AGUACATE 30,
primer piso, moderno, con todas las comodidades para una familia de gusto Informan en el mismo.

SE ALQUILAN BAJOS GLORIA 82
entre Indio y San Nicolás, sala, grande, comedor, cinco cuartos, baño moderno, servicio para criados y buen patio, fabricación moderna, $35.00. Informes Indio y Gloria, Arango, teléfono A-6827.

SE ALQUILAN LOS MODERNOS ALtos de Animas y Manrique. Compuestos de sala, comedor, cuatro habitaciones, baño intercalado. Informan: San Rafael 113.

SE ALQUILAN LOS ALTOS DE LA casa Campanario número 26, sala, saleta, cuatro grandes habitaciones, comedor amplio, gran terraza. Informan en la misma.

SE ALQUILAN LOS ALTOS DE LA casa Rayo número 51, con sala, saleta, tres habitaciones, comedor, baño, cocina, cuarto para criados y un cuarto en la azotea. Precio módico. Se puede ver, de 9 a 11 y de 3 a 5. Informes, en Reina 39, Juguetería.

HABANA 214, PARA FAMILIA O inquilinato, sala, comedor, cinco grandes habitaciones, patio, traspatio demás servicios. Informan F-5195 y A-3070.

SAN MIGUEL 254 F ALTOS, SALA, comedor, 5 cuartos, baño y servicio de criados, pintándose toda, tiene agua. Informan Paseo 30, entre 3a. y 5a. Vedado.

ALQUILO $32 AMPLIO, MODERNO no segundo piso, Jovellar 38 entre M y N, sala, comedor, cuatro grandes habitaciones, baño lujoso intercalado, cuarto criado y servicio. Tel. M-9057.

ALQUILO CASAS MODERNAS, SAla, comedor, dos habitaciones, cocina, patio, baño, altos con terraza. Bruzón 20 bajos y 22 altos, 24. Ensanche de la Habana.

¡CREALO O NO!
TODAVIA PUEDE ALQUILAR A BAJO PRECIO
VEA RELACION O LLAME AL TEL. M.6747

CASAS
De sala, comedor, tres y cuatro habitaciones, baño intercalado, cocina, cuarto y servicio de criados:

San Lázaro núm. 12	$ 52.00
Marina núm. 2, (Carreño)	40.00
Subirana núm. 44, esq. a Peñalver	27.00
Trece núm. 6, esq. a M.	22.00

De sala, comedor, dos habitaciones, baño y cocina:

18 entre 9 y 11	20.00
12 y 23	18.00
Esperanza núms. 117 y 119	12.00
Goicuría y O-Farrill	12.00
San Ignacio 25	11.00

GENIOS ESQ. A MORRO

ALQUILO LOS FRESCOS ALTOS, Salud 24-A., entre Manrique y San Nicolás, con sala grande, cuatro cuartos, comedor, servicios. Alquiler: 32 pesos y dos meses en fondo. Casa antigua.

ALQUILO MAGNIFICA CASITA INterior, altos, con dos habitaciones grandes, baño, cocina y luz. Alquiler: $11.00. Zequeira 12, entre San Joaquín y Romay.

ALQUILO ALTOS, MALECON 73, sala, comedor, dos habitaciones, baño completo, cocina, cuarto criados. Informan: Monte 170. A-2066.

SE ALQUILA AGUACATE 30, PRImer piso, moderno, con todas las comodidades para una familia de gusto. Informan en el mismo.

ALQUILE SUS CASAS DESPUES de reformarlas, aumentará sus rentas. Consúlteme, sin compromiso, Sr. Nieto, Arquitecto-Contratista, calle Marina 44, altos, entre Vapor y Príncipe. 87

ALQUILERES

87— HABANA

SE ALQUILAN LOS BAJOS DE ... niente Rey 90. Terminados de ... tar. Informes, en el mismo, a tod... horas.

ALQUILO NAVE, SAN ISIDRO 6... medio, entre Picota y Compostela... 25 pesos. Informes, en la misma.

FINLAY 85 (BAJOS) ANTES ZA...ja, a media cuadra Belascoaín ... Escuela Medicina, alquilo rebaja... espaciosa casa acabada decorar, com... puesta de sala, y saleta espléndid... cuatro grandes habitaciones, come... corrido al fondo, baño interior ... pleto, patio, traspatio, cuarto y ... vicio criados. Llave en la misma ... a 12 y 2 a 6. U-2904.

EN LO MAS CENTRICO DE LA H...bana, edificio Granada, San Rafael ... 14 y medio, alquilo un piso alto ... sala, comedor, 3 habitaciones, ba... cocina y servicio criados. Hay ele...dor.

SE ALQUILA, PROXIMA A DE... ocuparse, San Miguel 142, altos ... sala, comedor, 5 cuartos, baño inter... calado, saleta, cocina y cuarto ... Informan: Carlos III número 2... U-1574.

SAN JOSE 226, LOMA DE LA UN...versidad, altos modernos y fresco... sala, dos cuartos, lujoso baño, ... cina de gas. Llaves en los altos, de... recha. Informes: M-2863 y F-2124.

SE ALQUILAN LOS FRESCOS, BO...nitos y cómodos altos, acabados de pintar, Hospital 61, entre Salud ... Jesús Peregrino. La llave en los ba... jos. Informan en las oficinas de «... Metropolitana», Compañía de Segu... ros, Edificio «La Metropolitana». Te... léfonos: M-2775 y M-9762.

SAN LAZARO NUMERO 120, ENTR... Aguila y Crespo, edificio moderno, sala, saleta, comedor, tres cuartos, servicio y cuarto de criados, herm... sa terraza con vista al Malecón. Ele... vador día y noche. Informes en la misma. Telf. M-5996.

VIRTUDES 143, PRINCIPAL MO...derno, sala, saleta, cinco cuartos, baño intercalado, salón comedor al fondo, cuarto y servicio criados, co... cina de gas, calentador y abundan... agua. Informan mismo edificio. Te... léfonos U-1398 y M-6947.

ALQUILO CASAS MODERNAS, DES...agüe 61, Franco D, tres habitacio... nes demás comodidades. 20 pesos al... quiler. Llaves Desagüe 55 esquina Oquendo.

SALUD No. 158 ESQUINA OQUE...do(primer piso, se alquila con sa... la, comedor, dos habitaciones, baño intercalado, cocina Informan en la bodega.

EN ROMAY 53, ALTOS, SE ALQ... la una magnífica casa de sala, re... cibidor, 2 habitaciones, servicios y co... cina. Informes: Bufete de Fernández y Cuadrado. Telf. M-2602.

88— VEDADO

VEDADO: A NUMERO 22, ENTR... Línea y Once. Frescos y modernos altos, con vestíbulo, terraza, sala, hall, comedor, cinco cuartos, ... baños intercalados, cocina de gas ... carbón, cuarto y servicio de criados. Informes: Sr. Martínez, Edificio Le... 6 y 11, Vedado.

VEDADO: SEIS NUMERO 197, EN...tre 25 y 27, bajos modernos y de... corados, sala, recibidor, tres grandes habitaciones, baño intercalado, comedor al fondo, cuarto y servicio de criados y cocina de gas, patio y tra... patio y lavaderos.

MODERNOS ALTOS. SE ALQUILA magnífica casa en 15 No. 331 en... tre A y B, Vedado. Precio: $55. In... formes teléfono F-1643.

VEDADO: ALQUILAMOS GRAN CA...sa, bajos, 8 dormitorios, 3 cuartos criados, dos garages, frutales, jardi... nes: 125 pesos. Dos meses en fondo y fiador. Con o sin muebles. Telf. F-2917.

VEDADO. PRECIOSOS ALTOS
lujosamente amueblados o si... muebles, 5 dormitorios, 2 baños in... tercalados, closets, living-room, sa... la, comedor, pantry etc. Cuartos de criados y chauffeur con servicios in... dependientes, garage. Calle 15 No. 443. Teléfono F-5065.

VEDADO: SE ALQUILA LA CASA Calle 15 número 496, entre 12 y 14, compuesta de jardín, portal, sala, 3 cuartos, hall y traspatio.

ALQUILO ALTOS AMUEBLADOS Calle 25 número 161, entre I. y J. con tres habitaciones y roperos, etc. Mucha agua y fresca: 45 pesos. Llaves, bajos.

VEDADO, OCHO ENTRE 19 Y 2... se alquila jardín, portal, sala, sa... leta, 6 cuartos, baño, garage, cuar... to chauffeur, cuarto criados patio ...

VEDADO. CALLE 21 ESQUINA 1... altos, sala, 4 cuartos servicio do... ble, demás comodidades 35 pesos. In... formes San Rafael 115.

SE ALQUILA MODERNO CHALET dos plantas, en la calle 8 número 223. entre 21 y 23, Vedado. Puede verlo.

ALQUILO, EN EL VEDADO, CALLE 15, esquina 10, chalet moderno, con jardín ,portal, sala, comedor, cocina pantry, dos cuartos de criados y ga... rage, en los bajos; y sala, cinco ha... bitaciones y dos baños, en los altos y una habitación en la azotea. Infor... man: Manzana de Gómez 240. Telf. M-6693.

OPORTUNIDAD: ALQUILO ESPLEN...dido chalet, lujosamente amueblado, o sin muebles, 5 habitaciones de familia, magníficos baños, garage grande y cuantas comodidades nece... sarias. Muy fresco. Calzada y M., entrada Vedado. Alquiler de situa... ción.

SE ALQUILA CASA, DE UNA PLAN...ta, J. número 186, entre 19 y 21, con portal, recibidor, sala, hall, seis cuartos, dos baños, comedor, pantry, cocina, despensa, dos cuartos y ser... vicio de criados y garage para dos automóviles. Informes: A-9050.

FOLLETIN 27

POR EL HONOR DEL NOMBRE

(Continuación de «Duquesa Inés»)
(Por Rafael Pérez y Pérez.)

(De venta en la Librería de Wilson, Obispo, 52. Teléfono A-2298)

EDITORIAL JUVENTUD, S. A.

—¿Entonces... crees que podría yo cumplir este deseo de comulgar?

—Naturalmente; don Blas te traerá con mucho gusto el Señor a las doce en punto de esta noche.

—¿Y tocarás villaancicos en el clave?

—Y tocaré los villancicos en el clave.

—Y así, mirando a Belén y oyéndote a ti tocar las mismas armonías que los ángeles cantaron aquella noche, me parecerá que al recibir al Señor en mi corazón estoy como una de aquellas pastorcitas de la leyenda bíblica, de rodillas ante el Pesebre.

Inés y Josefina Chaumois cruzaron una rápida mirada de júbilo. La Virgen de Monroy había hecho la gracia. Con todo, aun preocupaba a Inés el tema de la confesión. Quería a Lina tan bien dispuesta, que deseaba a todo trance hiciese una confesión general. Se lo indicó suavemente.

—¿Y cómo se hace eso? No es posible que yo me acuerde de todos los pecados de mi vida—exclamó.

—Yo te ayudaré a hacer el examen; es una cosa muy fácil: verás. Y ¡mira si tienes suerte! Justamente después de comer llegó el Padre Gálvez, que desde Alcoy iba a su convento a pie...

—¿Y mojándose? ¡Pobrecito! Con el agua que cae...

—Y ha subido a pedir a Flora hospitalidad. Los frailes tienen mano especial en estas confesiones generales, ¿sabes? Y el Padre Gálvez que es muy corriente y campechano, te va a confesor mejor... ¿dónde va? Mucho mejor que don Blas.

Madame Chaumois, comprendió a la primera palabra. So pretexto de dejar solas a las dos muchachas a fin de que Inés fuese haciendo a Lina la preparación conveniente, salió inmediatamente a dar órdenes oportunas, y momentos después el mejor automóvil de Monroy, llevando a don Blas, salía a toda marcha hacia el convento de franciscanos del pueblo donde recogió al Padre Gálvez, bien instruído de la delicada misión que se le encomendaba.

Y el buen fraile, hombre muy de mundo y varón muy virtuoso, entró sonriente en la cámara de la ilustre enferma. Bien ve la muerte impresa en la alterada faz, pero ingenioso y alegre, habla un rato en tertulia con ella, la duquesa, don Blas, Inés y la francesa. Y sin manifestar prisa ni aceleramiento, después de distraer la atención de Lina con mil anécdotas interesantes de su época de Misionero en Colombia, cuando todos salen, cada cual con su pretexto, se entrega a la tarea de sondear aquella conciencia abandonada.

Mientras, Inés, de rodillas ante la Virgen de Monroy, con Flora y don Blas al lado, reza, reza... Es preciso que la Virgen complete la merced, es preciso que la confesión sea buena... Y ella, misionera abnegada que concentra todo su esfuerzo en salvar a un alma querida, en ese momento decisivo no puede hacer nada. Orar; sólo orar... pedir a la puerta de la divina Misericordia que se abre a los ruegos y súplicas de los mortales. Y Dios la oye, porque cuando temblorosa espera en la antecámara la salida del fraile y le interroga con una ansiosa mirada, el franciscano, curtido en la práctica de absolver penitentes, la tranquiliza con estas consoladoras palabras:

—Al cielo: se va derechita al cielo...

Con una diligencia admirable, se levanta en la alcoba de la enferma un altar. Damascos suntuosos, maravillosos tapices, encajes de época, plata y oro; todo se dispone con un gusto exquisito para que el Divino Huésped encerrado en el copón descanse un punto sobre la blancura inmaculada de la mesa de aquel improvisado retablo.

Lina dirige los preparativos desde la cama con frases alegres, y sus ojos se recrean ora en las fastuosidades de las telas del altar, ora en los rústicos primores del Belén, cuyas mil lucecillas temblorosas surgen bajo la mano ahusada y señoril de Flora. Esta Lina que a todo atiende y sonríe desde su lecho, es una Lina desconocida y cambiada: la serenidad de sus facciones es como un destello del eterno descanso, la paz y la dulzura de sus ojos buenos reflejan ya la bienandanza perdurable de la gloria.

Mientras, don Blas ha bajado a Monroy, para conducir desde la iglesia del pueblo en automóvil, escoltado por el fraile, el Santo Viático. A las doce menos minutos, una larga procesión sale de la regia capilla, formada por toda la servidumbre del castillo. Presiden don Blas, Inés y la duquesa, inmediatamente después del franciscano que lleva el Sacramento bajo palio. Lina ha querido que fuese así, con inusitada solemnidad, como una fiesta del **Corpus** en la plenitud del invierno: todo le parece poco para honrar al Augusto Visitante... Tiemblan las luces en la penumbra de los largos y amplios corredores, suenan lentos y acompasados los movimientos de la comitiva sobre las venerables bóvedas, algunas voces cantan con los sacerdotes el **Pange lingua**, y el chapoteo de la lluvia, cada vez ms torrencial, es como el acompañamiento obligado de unos cuantos contrabajos gigantescos...

Al entrar el Señor en la cámara de la ilustre enferma, las notas vibrantes y claras del viejo clavicordio, se retuercen en cánticos de júbilo a los acordes de la marcha real. Es el Señor de cielos y la tierra quien entra; poco es para El el himno de los reyes terrenales. ¿Qué armonías sublimes entonarán en su loor los coros angélicos ante su presencia? Lina, está sentada en su lecho, abrigada con su chal celeste y cubierta como por un manto con una riquísima mantilla de blondas que se ha puesto para recibir más decorosamente al Huésped Divino.

Ya están todos arrodillados en torno a la cama y al altar. Hay un silencio impresionante que llena de grandeza el momento. El padre Gálvez, con el copón en una mano, alza en la otra la Sagrada Forma, y su grave voz pausada suena en el silencio reverente:

—Ecce agnus Dei, ecce qui tollis peccata mundi...

...—Señor, yo no soy digna de que entréis en mi pobre morada; pero decid una sola palabra y mi alma será sana y salva.

Y luego, antes de que el sacerdote le acerque la comunión ansiada, dice humildemente, con una mansedumbre que oprime en emoción todos los corazones:

—Si a alguno de vosotros ofendí, perdonadme por amor de Dios.

Flora está a su cabacera y tiene una mano sobre la cama; Lina coge esa mano y la besa.

—Bendíceme, madrina...—ruega.

Flora, la estrecha sobre su corazón, la besa llorando... y el Señor entra en el pecho de Iina... y ésta siente la gloria y las delicias del cielo dentro del corazón...

... ...

Rendida por las fuertes emociones de aquel día y de aquella noche que formaban época entre los recuerdos hondos y grandes de su vida, Inés Fonsagreda se retiró a descansar hacia las dos de la madrugada después de dejar a Lina apaciblemente dormida bajo la inmediata vigilancia de la enfermera.

Continuaba lloviendo; era un temporal bien definido que duraría seguramente de tres a ocho días, y bajo la música extraña de la lluvia estrellándose contra los muros espesos del Castillo, Inés se durmió con profundo y pesado sueño. Sea que estuviese influenciada por el desequilibrio atmosférico, o bien que las intensas emociones hubiesen impresionado fuertemente su cerebro, ello fué que soñó cosas absurdas y disparatadas, aunque sin llegar a despertarse por completo. Y así fué que cuando a las dos de la tarde, poco más o menos del día de Navidad, se despertó, estaba quebrantada y con la inteligencia embotadísima y las ideas oscuras. Antes de pulsar el timbre para llamar a Carmelina, y a pesar del espesor de los muros que separaban sus aposentos del resto del edificio, ya le pareció senti- carreras precipitadas por los pasadizos y voces ahogadas por la prudencia.

Apretó fuertemente el botoón y se tiró de la cama rápida, envolviéndose en un **kimono** de recia lana; se calzó unas babuchas de piel con ánimo de salir ella misma al corredor, súbitamente alarmada por un presentimiento... ¿Qué era aquello? ¿La muerte o la vida? ¿Lina que se iba o el angelito que nacía? Pero aún no había llegado a la puerta de la cámara, cuando su doncella entraba con la cara sellada por el sobresalto y las manos temblorosas.

—¿Qué es?... ¿Qué pasa?

—La señora Duquesa... la joven que está muy malita—tartamudeó Carmelina...—Acabado de acostarnos todos anoche, tuvo un vómito de sangre... La enfermera hizo despertar a la señora duquesa Flora.

—Y a mí, ¿por qué no me llamaron?

—La señora duquesa no quiso de ninguna manera; ya se lo he dicho yo a madame Chaumois, pero la señora duquesa dijo que la señora debía estar rendida, y que era joven y necesitaba descansar. Y como de todas formas a la enferma no se la podía aliviar en nada... ¿No va a bañarse la señora?

Carmelina, mientras hablaba, iba disponiendo la ropa de Inés.

—No, no estamos para perder tiempo en baños; aprisa, vísteme aprisa. ¿Y qué han hecho?

—Telefonearon en seguida a Madrid llamando al doctor Espina que esperan llegue de un momento a otro. Y fueron al pueblo por el médico, que ha aplicado los primeros remedios... Pero está muy mal... muy mal...

M.E.C.D. 2016

ALQUILERES

VEDADO

88—

SE ALQUILAN CASAS NUEVAS ALtas y bajas en Quinta entre Diez y Doce tres y cuatro habitaciones, 20 y 25 pesos la llave en la misma. Informes Dr. Jiménez, teléfono F-5167.

198 ENTRE 21 Y 23, ALQUILO espléndida casa con jardín, portal, sala, saleta, cinco habitaciones, comedor, baño, cocina, carbón o gas; demás servicios. Informan lado, casa madera.

ALQUILO MODERNOS ALTOS, C, esquina 29, Vedado, sala, comedor, cuatro habitaciones, baño, cuarto servicio criados, cocina de gas Informan bajos.

SE ALQUILAN LOS ALTOS DE I. número 204, entre 21 y 23, con sala, comedor, tres habitaciones, baño intercalado y cocina. Acabados de pintar. Informes en la misma.

EN LO MEJOR DEL VEDADO, CAlle Quinta número 65. Se alquila espléndido chalet con todas las comodidades modernas. Informes: Bufete de Fernández y Cuadrado. Telf. M-2602.

89— CERRO Y PALATINO

CERRO. ZARAGOZA 35, ENTRE MAnila y Peñón. Se alquilan apartamentos ventilados. Pueden verse a todas horas. Informa el Encargado.

SE ALQUILA, EN 21 PESOS MENsuales, la casa Ayuntamiento número 4, casi esquina a Peñón, Cerro, recién pintada, con 7 varas de frente por 32 de fondo, sala, saleta, tres cuartos principales, cocina, etc. La llave en el número 2. Informan en Habana 35, altos. Telf. M-2586.

ALQUILO, CLAVEL 2 Y MEDIO, entre Lombillo y Piñera, portal, sala, dos cuartos, comedor, cocina, baño y patio, cerca Ayestarán: 10 pesos. Llaves al lado. Informan: U-9733.

ALQUILO ALTOS VELARDE 25, sala espaciosa, comedor, dos cuartos, baño completo, cocina gas y carbón. $13. F-4018.

ALQUILO CASA $15 REPARTO PAlatino, moderna, portal, sala, dos habitaciones, baño intercalado, comedor, garage, cocina, servicio de criadas, patio cubierto frutales, Lavadero. Segunda 27, hermosísima

90—MARIANAO Y SUS REPTOS.

EN MARIANAO SE ALQUILA CAsa moderna por 25 pesos. Portal, sala, comedor, 4 cuartos, 2 baños, cocina y 2 patios, situada en la calle General Lee 37 B, entre Calzada y Santa Catalina, muy cerca de guaguas y tranvías. Informes: Jardín «El Clavel», General Lee y Coronel M. Martínez. Telfs. FO-7029 y FO-7238, Marianao.

MIRAMAR CASA DE DOS PLANtas fresca y con todas las comodidades, cerca de línea de tranvía. Calle 20 entre 7a y 9a. Informan en la misma.

EN $12.00 ALQUILO CASA, PORTAL sala, dos cuartos, comedor, patio, traspatio. Calle Primera y Lanuza, Informes Bodega La Estrella

SE ALQUILA COUNTRY CLUB Park casa de una planta, 4 cuartos, baño, sala, comedor, garage para 2 máquinas, cuartos de criados, jardín con mucho terreno, informes: calle 3a. 381 bajos, entre 2 y 4, Vedado. 90

SE ALQUILA FINCA DE RECREO en el Country Club, con muebles o sin muebles. Informa viuda de Suárez, Ave. del Río Oeste, Country Club Park.

ALQUILO, AMUEBLADO, UN CHAlet de dos planta, Avenida de Los Aliados, entre Columbia y 21, Alturas Miramar. Situación inmejorable. Informan y puede verse, de 3 a 6 p. m. Telf. F-1377.

91— J. DEL MONTE Y LA VIBORA

D-STRAMPES ESQUINA A CARmen: mil metros, jardines, portales, sala, hall, comedor, dos baños, cinco cuartos, pantry, cocina, dos cuartos y servicio de criados y gran garage. Informan: F-2090.

SE ALQUILAN MODERNAS Y VENtiladas casas con sala, comedor, tres cuartos frente al parque Felipe Poey, en 20 pesos. Informe y llave. encargada en Fábrica 68, bajos.

VIBORA. SE ALQUILAN LOS AMplios y frescos altos de O-Farrill 35, a dos cuadras de la Calzada. Sala, cinco habitaciones, hall, baño intercalado, comedor al fondo y portal. Agua abundante por motor. Cuarto criados. La llave en los bajos. Alquiler 30 pesos. Informes Telf F-5000

ALQUILERES

91—J. DEL MONTE Y LA VIBORA

SE ALQUILA CALZADA DE ARROyo Apolo y Cristina, Víbora, casa con sala, 3 habitaciones baño, cocina, servicio y abundante agua, muy fresca y espaciosa. Informes teléfono I-3876. Baratísima.

SE ALQUILA HERMOSA CASA EStrada Palma 75, Víbora, jardín, portal, sala, cuatro grandes habitaciones, comedor, magnífico baño, con todos los servicios, cocina, cuarto de criados y gran patio. Informan en Estrada Palma 95.

SE ALQUILA, LUZ CABALLERO 1, entre Santa Catalina y Milagros, cerca de los Colegios Lourdes y Maristas, propia para un matrimonio. Informan en la misma, de 10 a 12 a. m., exclusivamente.

SE ALQUILA, EN LO MEJOR DE la Víbora, Delicias número 78, esquina a Milagros, una casa con sala, comedor, baño, tres cuartos y un cuarto alto. Informan, en la misma, de 8 a 11 a. m. y de 2 a 6 p. m. Telf. I-6183.

POCITO 8, VIBORA

Bajos modernos con portal sala, comedor, tres cuartos, baño intercalado, cocina de gas y patio. Próximo a la Calzada. Llave bodega. Informes: Omoa 14 D, M-3225.

ALQUILO ARMAS 28 ENTRE SANta Catalina y San Mariano, Víbora, sala, saleta, comedor, 5 habitaciones, baño intercalado, patios cocina, servicio criada, 28 pesos. Alquiler Llaves bodega Armas y Santa Catalina, U-1677. 91

SE ALQUILA, LA CASA SERRANO 49, bajos, al fondo, compuesta de sala, comedor, 2 habitaciones, baño intercalado y cocina. Informes: Bufete de Fernández y Cuadrado. Telf. M-2602.

SE ALQUILA AMPLIA Y COMODA casa San Lázaro 2-1|2 entre Dolores y Pocito. Informan en la misma. Teléfono I-2977.

ALQUILO VIBORA $28.00 VERDAdero sanatorio, solo pocas personas sanas honorables, lindos modernos bajos, compuestos de jardín, portal, 2 grandes habitaciones, sala, comedor, baño completo agua fría, caliente todas horas; el reparto más alto próximo Habana, hecho por la rica familia Frasco del Valle, nada falta. Luz No 6 entre Morell e Iz-
forma: Dr. Vieta: I-1222. 91
naga, una cuadra de la Calzada. In-

SE ALQUILA

Rodríguez 17 A, esquina a Ensenada, J. del Monte, compuesta de gran sala, comedor corrido, tres grandes cuartos, buen patio y azotea. Lla llave en la bodega de Rodríguez y Ensenada. Precio: $25.00, dos meses en fondo. Para aclaraciones: Teléfono A-3024. 93

92—STOS. SUAREZ Y MENDOZA

ALQUILO ALTOS MODERNOS ESquina, todas las comodidades, Flores 63, esquina San Bernardino Llaves informan bodega.

$30.00. ALQUILA CASA 3 CUARTOS sala, comedor, baño intercalado, cuarto y servicio de criados, garage, portal y jardín; Vista Alegre entre Goicuría y Mayía Rodríguez, (Santos Suárez). Informan la misma.

GOICURIA 18, ACABADO DE PINtar moderna, una cuadra tranvías y ómnibus, 3 cuartos, hall, baño intercalado, patio, traspatio, 25 pesos. Informan Paseo 30 entre 3a y 5a. Vedado.

ALQUILO CASA MAYIA RODRIguez y Milagros 79, jardín, portal, sala, comedor 3 cuartos, hall, cocina, baño, patio, servicio criados, garage. La misma.

93— LUYANO

SE ALQUILAN EN 20 PESOS, LOS altos de Fábrica 55, frente al Parque. Compuesta de recibidor, sala y 3 amplias habitaciones. Llaves en los bajos. Informes: Telf. A-1472. Ismael Sierra.

HERMOSA CASA A LA BRISA, DE 3 habitaciones, sala, baño, cocina y patio, se alquila en Villanueva 64 entre Rodríguez y Municipio. Informan allí.

LUYANO: CUETO ENTRE HERREra y Santa Felicia. Se alquila esta magnífica casa, nueva, con sala, 3 habitaciones, baño completo intercalado, comedor al fondo, cuarto y servicio de criados y hermoso traspatio. Llave en la misma. Informes: Telf. F-5965, de 1 a 3.

94— LAWTON Y BATISTA

ALQUILO ARMAS 28, ENTRE SANta Catalina y San Mariano, sala, saleta, cinco habitaciones, baño intercalado, comedorservicio criados. Llaves Bodega esquina San Mariano y Armas.

ALQUILERES

97— GUANABACOA, REGLA Y CASA BLANCA

ALQUILO, SAN JOSE 65, PRIMER piso con sala, saleta, tres cuartos, baño completo. La llave en la misma.. Informan: Angeles 14. Telf. A-7451.

SAN JOSE 226, LOMA UNIVERSIdad, altos modernos, frescos, sala, dos cuartos, lujoso baño, cocinas gas. Llaves en los altos derecha. Infores: M-2863 y F-2124.

98— ALQUILERES VARIOS

Alquilo
S. Miguel de los Baños

La casa de Villaoz, 5 cuartos, 2 baños, sala, comedor.

Informan: Telf. F-5787.

TRASPASO DE MOBILIARIO EN LO calcéntrico, esquina de fraileW con instalación propia para oficina, casa de préstamos, venta de billetes o cual quier negocio análogo. Caja fuerte con reja de seguridad, mostradores, cuarto reservado, etc. Informan en el mismo, San Miguel 9, esquina a Consulado. 98

SE SOLICITAN

99- SOLICITUD DE ALQUILERES

SE SOLICITA, EN ALQUILER, EN Santiago de Cuba y en Holguín, un sitio céntrico, local para establecimiento ya exxperimentado. No para ensayo, sobre 200 metros cuadrados. Renta, sobre bases ajustadas a la realidad. Remitir proposiciones a Hermanos Inclán, Aguila números 95 y 97, Habana.

MATRIMONIO JOVEN, DISTINGUIdo, desea una o dos habitaciones amuebladas, grandes, frescas y bien situadas, con baño independiente, comida y servicio completo; en casa particular, de matrimonio solo o corta familia, igualmente distinguida, únicos inquilinos, preferiblemente en el Vedado. Se dan y se exigen las mejores referencias: 60 pesos. Llamar: M-2555, lunes, miércoles y viernes, de 3 a 5.

102— AGENCIAS DE COLOCACIONES

SEÑORA SI USTED DESEA BUEna cocinera, criadas, criados, chofer, jardinero, todos con buenas referencias, llame al teléfono FO-2555

"LA MATANCERA": A-7740

Servimos rápidamente criadas, cocineras, choferes. Toda clase de servidumbre y empleados de ambos sexos, con referencias. Sol 111. entre Egido y Villegas.

103- CRIADAS Y CRIADOS

SOLICITO CRIADA ESPAÑOLA, DE mediana edad, para habitaciones y coser, con buenas referencias: 15 pesos y uniformes. Calle 15 número 380 entre 2 y 4, Vedado.

SE SOLICITA UNA MUCHACHA ESpañola, para limpiar y que entienda de cocina, para una señora sola. Sueldo: 10 pesos. Calle 2, entre Tercera y Quinta, Reparto Miramar.

SOLICITO JOVEN, DE 14 A 16 años, para limpieza y mandados. Exijo referencias. Informes: Humberto de Blanck, Pianos y Música, Reina 77 y 79.

SE SOLICITA UNA SIRVIENTA JOven, inteligente y ágil, para servir la mesa y atender a los cuartos. Que sepa leer un poco y escribir y con buenas referencias de casas finas. Informan: Luis Estévez número 5, entre Calzada y Párraga. Telf. I-3219, de 7 a 9 y de 1 a 3.

SE SOLICITA MUCHACHITA, BLANca. Mujeres, no. Trabajo por horas, para cuidar niñito de 2 años y lavar su ropa: $5.00. Hotel Ideal Room, Apartado 32, Prado 93-B. Informes: 8 a 10 y 2 a 4.

SE SOLICITA UN CRIADO DE MAno que sepa servir y tenga buenos informes. Calzada entre 16 y 18, Vedado. Dr. Ramírez-Olivella.

SE SOLICITA UNA DONCELLA, ESpañola, de buena presencia, que sepa coser y tenga referencias. También doncella, para trabajar por horas. Calle 17 y Paseo. Vedado.

NECESITO UNA MUJER PARA DEpendienta y otra sepa escribir máquina, sueldo, 6 pesos semanales. También necesito un chauffer y un criado de mano, $25. Compostela 58, Agencia. 103

SE SOLICITAN

103- CRIADAS Y CRIADOS

SE SOLICITA UNA MUCHACHA, PAra cuartos, que sepa coser y algo de corte. Sueldo: 15 pesos. Calle B., entre 14 y 16, Reparto Almendares, de 8 a. m. hasta las 2 p. m.

CRIADA DE MANO. SE SOLICITA una en 23 esquina a A, Vedado, sólo en las horas de la mañana. Buen sueldo. 103

PARA LIMPIEZA Y AYUDAR EN la cocina, matrimonio solo, solicita jovencita blanca, sin pretensiones. Muy buen trato. Consulado 90, bajos.

SOLICITO CRIADA DE MANO, CON referencias, que sepa servir la mesa y duerma en la colocación. O-Farrill 120, esquina a D-Strampes, Reparto Mendoza. Tomar Ruta 15. Sueldo: $15.00.

SOLICITO UNA ESPAÑOLA CON REferencias para los quehaceres de un matrimonio. Sueldo: 15 pesos. Belascoaín 98 B La Miscelánea.

SOLICITO UNA CRIADA QUE DUERma en la colocación. Sueldo: 10 pesos. San Lázaro 338, entre Gervasio y Belascoaín.

SE SOLICITA CRIADA DE MANO que duerma en la colocación y con referencias. Sueldo 10 pesos, San Miguel 173 A lo. izquierda casi esquina a Lucena. De 3 a 5 de la tarde.

104- COCINERAS Y COCINEROS

SOLICITO UNA ESPAÑOLA, QUE sepa cocinar bien, ayudar en pequeña limpieza y dormir en la colocación. Sueldo: 12 pesos y ropa limpia. Línea 122, entre 8 y 10, Vedado.

SE SOLICITA UNA CRIADA, PARA cocinar y limpiar. Si no sabe trabajar, no venga. Informan: Gervasio y Maloja, altos de la Bodega, primero derecha.

SE SOLICITA UNA COCINERA, que sepa su obligación, para corta familia, San Lázaro 174, altos, entre Galiano y Blanco. Para tratar, después de las 9 de la mañana.

SE NECESITA UNA CRIADA PARA cocinar y limpiar española, que duerma en la colocación. San Julio 38 esquina a Santa Emilia, Teléfono I-3920, Santos Suárez.

SE SOLICITA UNA COCINERA, DE mediana edad, que sepa cocinar, salcochadora no, vivir cerca, limpia y que no saque comida. Sueldo 12 pesos. Calle 12 número 17, entre 11 y 13, Vedado.

COCINERA BLANCA QUE SEPA bien su oficio hacer plaza dormir en la colocación limpia y con referencias para cocinar corta familia, se solicita en la Víbora. Calle Strampes entre Santa Catalina y Milagros. Sueldo: 12 pesos. Después de las 12 del día. Teléfono I-4929.

E NLA CALLE 4 ESQUINA 15, VEdado, la esquina de una sola planta se solicita una buena cocinera repostera. Se prefiere que viva en el Vedado. 104

SOLICITO UNA CRIADA, ESPAÑOla, de mediana edad, que sepa servir bien la mesa y tenga referencias. Sueldo: 15 pesos y uniformes. Calle 15 número 380, entre 2 y 4, Vedado.

SE SOLICITA COCINERA O COCInero, para una finca de campo. Que sea formal, trabajador, limpio y con referencias. Telf. F-3103.

105- MANEJADORAS

SE SOLICITA UNA MANEJADORA. Sueldo: 12 pesos. Calle 4 número 195, entre 21 y 23, Vedado.

114- AGENTES Y VENDEDORES

PARA CONFIAR REPRESENTAción mundialmente conocida, productos de la Real Silk, en Cienfuegos, Aguada de Pasajeros, Abreus, Cruces, Palmira, San Fernando y Rodas, necesitamos hombres mayores de edad, que sepan las cuatro reglas. Interesados: pregunten el próximo sábado, día 17, a las 3 de la tarde, en la Ciudad de Cienfuegos, Calle Cid número 128, por Mr. Frank.

VIAJANTESE. SE SOLICITAN VIAjantes que quieran trabajar artículos de juguetería. Informan: Lamparilla 64. A. Alemany y Hno. Apartado 1674.

SOLICITO AGENTES VENDEDORES ambos sexos, en el interior, deseo tratar con personas productos de fácil venta, envíe 20 cts. en sellos de Correo para muestras e informes. Oscar Quintero, Aguiar No. 17, Habana.

SE SOLICITAN

114- AGENTES Y VENDEDORES

AGENTES VENDEDORES CON BUEnas referencias. Si desean que su trabajo sea remunerado debidamente, vendan los afamados productos DE-LITE, de los laboratorios Charmy. Véanos o escríbanos: Habana 116. Apartado 558, Habana.

ATRACTIVA PROPOSICION PARA hombres interesados ganar sobre $100.00 mensuales en honorable ocupación, trabajando desde su casa, Pida informes Universal (Box 3, Station I, New York).

PARA LA HABANA E INTERIOR de la Isla, necesitamos vendedores activos, ganando magnífica comisión, por adelantado. Artículo fácil, atractivo y útil. Gorriarán y Michelena, Edificio La Metropolitana 809, Habana.

NECESITAMOS CUBRIR VARIAS vaantes en nuestra organización. Posición permanente y bien retribuída. Manzana de Gómez número 248, de 9 a 11 a. m.

115- OFICINAS

PRESENTESE EXPERTO EN MAnejo de multígrafo al Sr Andreu, de 6 a 6 y media p.m. en Galiano 42, altos, lunes, miércoles o viernes.

NECESITAMOS VARIAS JOVENES, con habilidad y personalidad. Empleo permanente y bien retribuído. Manzana de Gómez número 248, de 2 a 4 p. m.

116- SOCIOS

¡¡POR $2.85, QUE CUESTA IDA Y vuelta a Sábalo, puede hacerse millonario!! Se solicita un socio con 300 pesos, para explorar una mina de oro y petróleo, con un aparato que descubre minas y tesoros en la tierra, en las paredes y en el agua. Impondrán: Caridad Ramos, (Sábalo), Pinar del Río. No se contestan cartas.

SOLICITO SOCIO, CON 3,000 PESOS, para casa de nombre, establecida hace 50 años, en muebles y compraventa. Grandes utilidades. Preferible que conozca giro. Queremos dinero. No curiosos, Telf. I-3602.

SOLICITO SOCIO PARA UN NEgocio en marcha, con 6.000 no pierda tiempo si no tiene dinero. Informes: Industria 160, García.

PERSONA DISTINGUIDA SE SOLIcita para socio activo en amplias relaciones en las buenas sociedades. Se trata de artículo para adquirir salud y belleza física. Buena utilidad. Muralla 98, Departamento 205, de 9 a 11 a.m.

SE SOLICITA UN SOCIO PARA compartir gastos oficina en la Manzana de Gómez, apartamento independiente. Teléfono A-6231.

SOLICITO SOCIO, CON 700 PESOS, para varias casas de inquilinato. Puede ganar 100 pesos y donde vivir. Si no conoce el negocio, no se presente. Informes: Prado 113, de 9 a 4. Rodríguez.

SOLICITO SOCIO QUE TENGA 3.000 pesos, para ampliar negocio de mueblería establecida, con buena existencia. Negocio garantizado, de grandes utilidades. Informes: Salud 26, Mueblería. Sr. Menéndez.

SOLICITO SOCIO PARA UNA INdustria y varios negocios, con 6,000 pesos. Tengo igual capital. No pierda su tiempo, si no tiene dinero. El negocio deja al año, 6,000 pesos. Informes: Industria 160, García.

117- SOLICITUDES VARIAS

HACEMOS PLANOS PARA CONStrucciones, inventos y patentes y dibujos para propagandas. Estudio Grafos, Manrique 142, bajos.

TENGO TRABAJO, A DESTAJO, DE acarreo de piedras y tierras, para un camión de volteo, de un metro cúbico de cabida, con zunchas neumáticos, en la excavación de cantera, sita, con entrada en la esquina de 25 y K, Vedado. Preguntar por Varela.

SI DESEA ESTABLECERSE, VENga a erme, tengo lo que usted busca con poco dinero. Informes: Industria 160, García.

SE SOLICITA UN FREGADOR PARA máquinas. Estrella 12, entre Angeles y Aguila. 117

SE NECESITA UN MENSAJERO, con muy buenas referencias y que tenga su bicicleta propia. Informan San Rafael 84. 117

SOLICITO FOTOGRAFO RETOCAdor que sea bueno. Fotografía «La Madrileña», San Carlos 108. Cienfuegos. 117

FACILITAMOS TRABAJO EN CASA, Habana e interior. Buena remuneración. Mande sellos para respuesta. Partida Publishing Co., Apartado 843 México. D. F. 117

SE SOLICITAN

117- SOLICITUDES VARIAS

SE SOLICITA UN MUCHACHO, QUE sea formal y listo, para repartir sombreros y hacer la limpieza de Casa de Modas. Informan: Casa de Modas, Amistad 50.

SE OFRECEN

118- CRIADAS Y CRIADOS

SE OFRECE UN CAMARERO DEpendiente de cocina con referencias de casa que trabajó, llamar al teléfono U-6946, preguntar por Simón Carballo.

DESEA COLOCARSE CRIADO DE mano experimentado todo esmerado servicio; y un joven para segundo criado, jardinero, ayudante cocina, etc. Ambos tiene referencias buenas. Teléfono M-1959.

DESEA COLOCARSE UNA CRIADA de manos, sabe coser y tiene referencias, también una para cocinar y limpiar. Aguila 231, Teléfonos M-1149 y A-3090.

UNA MUCHACHA DE COLOR DEsea colocarse para la limpieza de una casa, no duerme en la colocación y prefiere sea en la Habana Teléfono A-0835.

DESEA COLOCARSE ESPAÑOLA, con buenas referencias, de cuarto, comedor, sabe servir a la rusa y coser y planchar bien, no se coloca menos de 20 pesos. Teléfono F-6228.

SE DESEA COLOCAR UN JOVEN japonés, buen criado de mano. Sa- A-6931.

SE DESEA COLOCAR UNA MUCHAcha española, para cuartos o comedor. Tiene recomendaciones. Informan: Telf. F-6133.

SE DESEA COLOCAR UNA MUCHAcha, de criada de mano o manejadora. Llame: F-6215, Bodega.

SE DESEA COLOCAR UNA JOVEN española, para limpiar por horas No le importa cocinar y limpiar, si es corta familia. Informan: Calle 23 número 457, entre 12 y 14, Vedado. F-6764.

SE DESEA COLOCAR UNA JOVEN española, para criada de mano, duerme fuera; y una señora, para cocinar. Tienen referencias. Cuba 99, habitación núm. 5.

SE DESEA COLOCAR UNA MUCHAcha española, para cuartos o comedor. Tiene buenas referencias de las casas que ha trabajado, en Madrid. Telf. F-3129.

DESEA COLOCARSE MUCHACHA española de criada de mano, entiende algo de cocina, tiene referencias. Informan Belascoaín 41, altos del almacén Ortiz.

DESEA COLOCARSE JOVEN ESpañola criada mano o habitaciones, sabe trabajar, tiene referencias. Informan teléfono U-9713.

DESEA COLOCARSE UNA MUCHAcha del país para criada de mano, tiene referencias. Informan Compostela No. 72 (altos) entre Muralla y teniente Rey.

SE DESEA COLOCAR UNA JOVEN española, para criada de mano o cocinar y limpiar. Informan: Telf. I-3727.

SE DESEA COLOCAR UNA JOVEN española, de criada de cuartos o de criada de mano. Sabe coser un poco. Entiende de cocina. No se coloca menos de 15 pesos. Teléfono: A-9164.

SE DESEA COLOCAR UNA JOVEN del campo, para criada de mano o manejadora. Tiene muy buenas referencias. Informan: F-6051.

SE OFRECE UNA JOVEN ESPAÑOla, para criada. Si es corta familia, cocina y limpia. Tiene referencias. Sueldo, de 10 pesos en adelante. Telf. M-1027. Informan: Obispo 67.

SE DESEA COLOCAR UNA JOVEN española, de criada de mano. Tiene buenas referencias, Telf. F-5254.

SE DESEA COLOCAR UNA ESPAñola, para todos los quehaceres de matrimonio solo, de criada de mano o de manejadora. Tiene buenas referencias. Llame: Telf. A-8010.

SE OFRECE CRIADA DE MANO ESpañola, sabe servir la mesa, tiene muy buenas referencias, no le importa ir a los repartos. Teléfono M-1534.

SE DESEA COLOCAR UNA JOVEN, del campo, para criada de mano o manejadora. Tiene muy buenas referencias. Informan: F-6061.

SE DESEA COLOCAR UNA JOVEN de color, inglesa, para todos los quehaceres de la casa. Habla inglés. Informan: 7 entre 16 y 18. Telf. FO-2724.

SE OFRECEN

118- CRIADAS Y CRIADOS

SE DESEA COLOCAR UNA JOVEN española, de criada de mano o para todos los quehaceres de matrimonio solo. Sabe cocinar bien y desea familia seria. Sueldo: de 15 a 20 pesos. Telf. F-3448.

MUJER INGLESA QUIERE TRABAjar de criada de mano, teléfono FO-2702, tiene referencias.

DESEA COLOCARSE JOVEN ESPAñola para sirvienta de mano o manejadora, es práctica y formad, tiene referencias. Calle K No. 10, altos, entre 21 y 23, al lado Cremería Ward.

DESEA COLOCARSE UNA JOVEN española para criada de mano o de cuartos, está acostumbrada a servir en buenas casas, tiene referencias de las mismas. Informan I-7259.

SE DESEA COLOCAR UNA JOVEN española que lleva tiempo en el país para criada de mano o de cuartos con buenas referencias. Teléfono FO-1972.

SE DESEA COLOCAR UNA JOVEN española para criada de cuartos o comedor, sabe lavar ropa fina y planchar. Teléfono X-2232.

JOVEN CUBANO, SOLICITA TRAbajo en barra, café u hotel. Llamen: M-5240.

SE DESEA COLOCAR UNA JOVEN española, de criada de comedor o cuartos. Informan: Telf. A-9675, de 8 a 12 y de 2 a 6.

SE DESEA COLOCAR UNA JOVEN española, para cuartos y coser o para el cuidado de una señora sola o manejadora. Prefiere casa de moralidad. Telf. M-7292.

SE OFRECE UN JOVEN ESPAÑOL, para casa particular o finca. Es buen carpintero y entiende de pinturas y algo de albañil y bastante de jardinero. Tiene buenas referencias. Informan: F-6093.

CRIADO SE OFRECE, ESPAÑOL EN casa particular, práctico en el servicio de comedor a la Rusa, con referencias de las casas en que ha trabajado, José, tintorería, teléfono A-0515.

SE DESEA COLOCAR UNA JOVEN para criada de mano o manejadora con buenas referencias Teléfono U-6662. 118

SE DESEA COLOCAR UN JOVEN japonés, para criado de mano. Sabe trabajar de todo y cumplir con su obligación. Llame: A-6931.

JOVEN QUE DESEA COLOCARSE de criado de mano, portero, si es chico, atiende el jardín, 10 y 25, habitación 21. Vedado. Telf. F-6093.

DESEA COLOCARSE UN CRIADO español, de mano, sirve a la rusa sabe lavar y planchar ropa de caba- donde ha trabajado. Teléfono A-9044

119- COCINERAS Y COCINEROS

BUEN COCINERO REPOSTERO JOven chino desea colocarse en casa particular, cocina criolla y española, muy buen sazón, es limpio, formal, tiene muy buenas referencias. Informan M-4503, preguntar por Luis

DESEA COLOCRSE UN JOVEN DEL campo, para cocinero. Informan en San Rafael 164, entre Espada y Hospital. habitación 14.

SE OFRECE UNA SEÑORA, DEL país, para cocinar, limpiar o lavandera, También un muchacho, para asunto de Fonda. A-9776.

SE DESEA COLOCAR UNA SUPErior cocinera y repostera, española, muy práctica. Tiene buenas referencias y es muy cumplidora de su obligación. Sueldo: 20 pesos. Telf. U-2657, de 9 a 5 de la tarde.

SE DESEA COLOCAR UNA JOVEN española, para cocinar o limpiar a corta familia. Duerme fuera. Telf. U-4538.

SE DESEA COLOCAR UNA COCInera española, de mediana edad, para hombres solos o casa de comercio. Duerme en su casa, Animas 32, altos, habitación 5.

SE DESEA COLOCAR UNA MUCHAcha blanca, de mediana edad, para cocinar y limpiar a matrimono solo o para corta familia. Tiene recomendaciones. Telf. F-6079.

SE DESEA COLOCAR UNA BUENA cocinera y repostera, inglesa. Es eficiente y formal. Tiene buenas referencias. Llame: F-2102.

SE DESEA COLOCAR UNA ESPAñola, para cocinar y limpiar. Telf. FO-2754.

SE DESEA COLOCAR UNA COCINEra y repostera. Sabe cumplir con su oficio. Tiene referencias. Sólo para cocinar. A-4519.

SE DESEA COLOCAR UNA COCINEra y repostera, española. Tiene buenas referencias. Telf. F-6228.

UNA ESPAÑOLA DESEA COLOCARse de cocinera repostera, cocina bien a la criolla y española, hace plaza si desean, duerme fuera, sueldo 20 pesos. Teléfono FO-2751.

SE OFRECE UNA EXCELENTE COcinera, española. Sueldo mínimo: 15 pesos. Telf. I-5479.

SE DESEA COLOCAR BUENA COcinera de color, casa de poca familia. Llame al teléfono I-3055 y deje su dirección para tratar condiciones.

SE DESTA COLOCAR UN GRAN cocinero fino, asiático, en casa particular. Muy práctico criolla, española y francesa. Hace dulces variados. Es limpio y formal y tiene muy biuenas referencias. M-4339.

SEÑORA ESPAÑOLA, DESEA COreferencias, y sabe su obligación. locarse para cocinar, tiene buenas Teléfono F-2606.

DESEA COLOCARSE UNA SEÑORA de campo para cocinar y limpiar para corta familia, dormir fuera, en la Habana.

SE OFRECE COCINERA O LAVANdera de color, de mediana edad, teléfono X-2022. Benavides No. 45, Luyanó.

SE DESEA COLOCAR UNA JOVEN española para cocinar y limpiar, siendo corta familia, sabe cumplir con su obligación, tiene referencias. F-2089.

SE DESEA COLOCAR UNA COCInera, de mediana edad. Sabe su obligación y duerme en la colocación. No tiene pretensiones. También una joven, para cuartos o comedor. Línea esquina a 10, Vedado. Telf. F-2545.

SE DESEA COLOCAR UNA SEÑORA de cocinera y repostera. Duerme fuera. Menos de quince pesos, no molesten. Telf. F-6067. Después de las 7 de la mañana, hasta las 11.

SE DESEA COLOCAR UNA MUCHAcha española, con un matrimonio o corta familia, para cocinar y limpiar o criada de mano. Sabe cumplir con su obligación y desea casa de moralidad. Tiene buenas referencias y duerme o no en la colocación. Telf. M-6404.

USEFUL COLORED BOY, 22 WANTS work, can cook, wash, iron, butler, tall, slight. References: Graff, Lewis, Frenkel and Cheney. Herbert. M-7730.

UNA MUJER DE COLOR, BUENA cocinera sabe de repostería, desea colocarse, tiene recomendaciones. Informes: teléfono F-4747.

SE DESEA COLOCAR UNA COCINEra, del país, para cocinar solamente o ayudar en algo más. No duerme en la colocación. Tiene referencias. Telf. M-3773.

SE DESEA COLOCAR UNA JOVEN española, para cocinar y limpiar. Informan: M-4682. Peñalver y Escobar, Bodega.

SE OFRECEN

120- MANEJADORAS

SE DESEA COLOCAR UNA SEÑORA de mediana edad, inglesa, para manejadora o criada de cuartos. Informan: Telf. F-3004.

DESEA COLOCARSE UNO MAnejadora con buenas referencias. Informes calle 30 y 7a Avenida. Reparto Miramar. Teléfono FO-2870.

UNA MUCHACHA DOMINICANA DE color, desea colocarse como manejadora o criada de mano tiene buenas referencias. Teléfono FO-3301.

DESEA COLOCARSE UNA AMERIcana de color para manejadora, sabe cumplir con su obligación, prefiere niño chiquito o de 44 o 5 años, enseño bien el inglés por libro, tengo buenas ref rencias. informes al teléfono F-2991. 120

SE DESEA COLOCAR UNA MUCHAcha, que habla inglés, como manejadora, criada de mano o de cuartos. Tiene referencias. Llame: Telf. F-3004.

123- COSTURERAS Y MODISTAS

SE OFRECE COSTURERA ESPAñola para casa particulary de moralidad, sabe coser muy bien ropa de niños y de hombre, tiene muy biuenas referencias no le importa hacer alguna limpieza. Sueldo: 20 pesos en adelante. Telf. I-2095.

124- LAVANDERAS Y LAVANDEROS

UNA BUENA LAVANDERA, DESEA encontrar ropa, para lavar en su casa, a precio de situación. Telf. F-3145.

SE OFRECE UNA LAVANDERA, DE color, para ropa fina, en casa particular. Tiene referencias. Telf. F-2102.

125- CHOFERES

DESEA COLOCARSE UN BUEN chauffeur, experto en toda clase de máquinas y mecánica, sin pretensiones y con esmeradas referencias de buenas casas. Telf. M-1959.

SE OFRECE UN CHAUFFEUR MEcánico con buenas referencias igual de jardinero, sin pretensiones, igual vo al campo. Teléfono FO-2608.

SE DESEA COLOCAR UN CHOFER en casa particular o de comercio, Tiene buenas referencias y es cumplidor. Garantías si son necesarias. 27 y A., Vedado. Telfs. F-6256 y F-4747.

SE OFRECE CHAUFFEUR ESPAñol experto toda clase máquinas y mecánica, sin pretensiones, y con referencias de buenas casas. Teléfono U-6605.

SE DESEA COLOCAR UN CHAUFfeur con más de 15 años de práctica, experto en el manejo de cualquier clase de automóvil. Teléfono F-4222. Línea y 8, Vedado.

126- JARDINEROS

SE DESEA COLOCAR UN JOVEN español, para jardinero. Tiene buenas referencias y no le importa salir al campo. FO-1951, Jardín «La Flor de Marianao».

UN JOVEN ESPAÑOL DESEA COlocarse para jardinero, tiene buenas recomendaciones. Tel. FO-1951.

SE DESEA COLOCAR UN EXPERto jardinero japonés, en casa particular o finca. Muy bien entendido en su oficio. Es trabajador y tiene referencias. No le molesten, si no pagan menos de 30 pesos. Informes: Telf. A-6931. Preguntar por Tomás.

JARDINERO JAPONES, DESEA COlocarse casa particular, o finca, sahortaliza, trabaja toda clase de trabajos, tiene referencias Telf. FO-9234

129- OFICINISTAS

OFRECE SUS SERVICIOS, DE 8 A 1 p. m., experto mecanógrafo y taquígrafo bilengual. Habla correctamente el inglés. No tiene aspiraciones muchas. Cualquier cosa razonable, viene bien. Llame: F-3210 y deje su nombre y dirección.

SE OFRECE CHOFER ESPAÑOL, experto en toda clase de máquinas. Tiene referencias de buenas casas y sin pretensiones. Telf. U-6605.

SE DESEA COLOCAR UN JOVEN, como mecanógrafo. Conoce correctamente el inglés. Tiene experiencia en oficinas consulares, aduanales, de gomas y oficina en general. Tiene buenas referencias. Llame: a O. de la Rúa. Telf. A-7231.

SE OFRECE UNA JOVENCITA MEcanógrafa y taquígrafa. Informes: Infanta 49 A, esquina a Llinás, taller de costura.

TENEDOR DE LIBROS Y MECANOgrafo, cubano, buenas referencias. Fijo o por horas. Mucha practica. Teléfono M-7696. Preguntar por Félix.

SE DESEA COLOCAR UNA MUCHAcha del país, para cocinar. Informan: Telf. F-2959.

JOVEN TAQUIGRAFO Y MECANOgrafo, conoce el inglés y prácticas de oficina, desea colocarse. Posee buenas referencias y pocas pertensiones. A. Valdés, calle 20 entre Dolores y Tejar, Lawton. Telf. X-3517.

131- OFERTAS VARIAS

SE DESEA COLOCAR UN JOVEN de 15 años, para casa particular o para comercio. Informes: Teléfono: U-6509.

SE OFRECE MATRIMONIO, SIN HIjos. El para cocinero; y ella, para criada de mano o manejadora. No les importa salir al campo. Tienen buenas referencias. Telf. A-9108.

SEÑORA JOVEN SOLICITA EMpleo, dependienta o cajera Farmacia, Laboratorio, tienda de ropa, sabe coser, tiene referencias. Informan telofono U-1310 de 9 a 12.

SEÑOR DE COLOR DESEA COLOcarse para cualquier trabajo, tiene referencias. FO-1570.

SE DESEA COLOCAR UNA JOVEN de 15 años, para casa particular o para comercio. Informes: Teléfono: U-6509.

SE SOLICITA MATRIMONIO PEninsular para encargado casa vecindad a cambio de una habitación. Paula 72, Informes: Lugareño 3, 2o. piso.

SE DESEA COLOCAR UNA BLANca del campo para cualquier trabajo de una casa, duerme en la colocación, Marianao, René Brendes número 10.

FARMACEUTICO SOLTERO, JOVEN blanco, 15 años práctica. Solicita Regencia activa, Botica Laboratorio, etc., también encargado o práctico. Cualquier pueblo Isla. Calle 19 No. 505 Apartamento L, Vedado. Habana.

TENEDOR DE LIBROS. SE OFREce para llevar contabilidad, por horas o todo el día por módica retribución. Conocimientos de inglés, absoluta seriedad. Referencias. Teléfono M.4687, Oficios 2, aparta[illegible]

SEÑOR COMERCIANTE

Joven cubana, ocho años práctica detalll trabajadora, cumplidora, buen carácter, buen mostrador, buena letra, conocimientos mecanografía y ortografía, propia para preparar muestrarios o mercancías por tener nociones de encuadernación, referencias comerciales, no huelguista. Desea trabajar en cualquier cosa, sin pretenciones de ninguna clase, como sedería, ropa, librería, cajera, auxiliar en cualquier cosa, etc. etc.. Se ofrece una semana gratis para que aprecien su labor. Por escrito a Regla M. Rodríguez, Suárez 108, altos.

EL TESORO DEL PIRATA — BONNET MANIOBRA

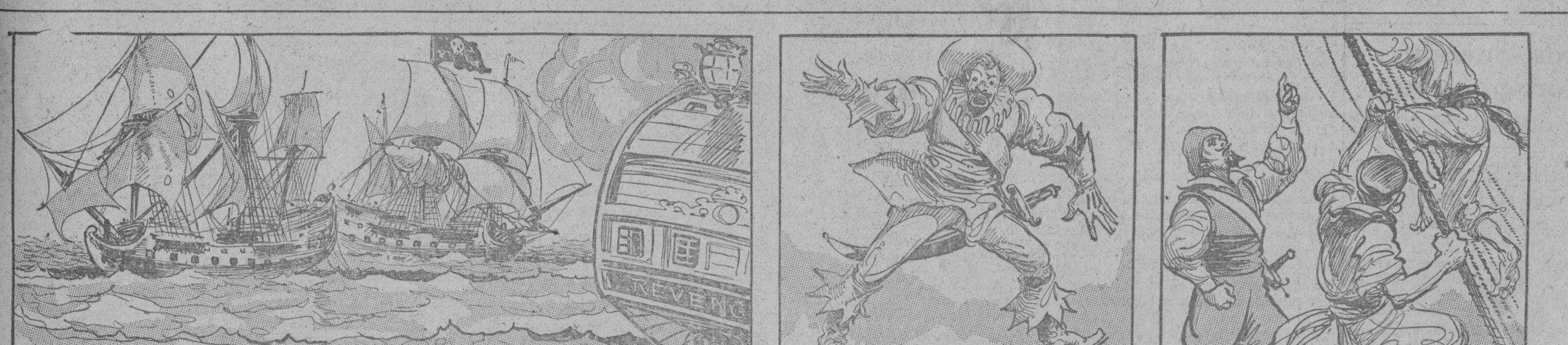

La primera descarga de la artillería del «Vanganza» se fue muy alta, perforando apenas las velas del barco español; éste, imposibilitado para maniobrar con las velas, se quedó a merced de las olas, ayudándose con el timón. El «Venganza» después de la descarga pasó de largo.

«El «Royal James», al mando del contramaestre Richards, no se había colocado en posición de disparar; así que el «Teresa» por lo pronto quedó sin mayor avería, fuera de la sufrida en el velamen. Ahora volvía la popa contra el «Royal James», que indudablemente aprovecharía el momento para disparar.

La fuerte brisa que soplaba hizo que el «Venganza» pasara de largo y no pudiera hacer una segunda descarga. El capitán Bonnet daba órdenes para las maniobras, pero parecía que todavía no era un verdadero amo del buque. Las órdenes no surtieron efecto a tiempo.

Hubo una tregua a bordo del «Teresa» después de la primera descarga que recibió del «Venganza». El capitán González hizo que subieran dos grumetes a reparar las averías de las velas. Uno de sus cañones, el de popa, disparaba de seguido contra el «Royal James», a corta distancia.

UN ERROR GRAVISIMO

Una niebla espesa comenzó a descender sobre la escena de la batalla, haciendo las operaciones más difíciles. El capitán Bonnet logró porr fin hacer maniobrar su barco para ponerse en posición de tiro; pero, quedó en medio del «Teresa» y el «Royal James» que en esos momentos peleaban.

El «Teresa» que disparaba su cañón de popa contra el «Royal James», pudo entonces disparar a corta distancia contra el «Venganza». Una gran bala redonda atravesó una borda y pasó silvando cerca de los pies de Barbanegra, que enfurecido gritaba con impaciencia: —¿Que es lo que haces Bonnet? ¿A dónde vas?

Mientras que Bonnet se preparaba para dar la orden de fuego contra el «Teresa», el «Royal James», engañado por la niebla y tomando al «Venganza» por el enemigo, le disparó una descarga cerrada de sus baterías que hizo un efecto terrible. El «Venganza» recibió una granizada de proyectiles mortales.

A Prudencia le llevaban piratas heridos y moribundos para que los curara, pero disponía de muy pocas medicinas para ello, fuera de un barril de agua de hamamelis que había preparado antes para curar a Barbanegra. Scud, que no combatía, se dedicada a dirigir las labores de la improvisada «Cruz Roja».

M.E.C.D. 2016

A FINES DEL MES DE SEPTIEMBRE, ITALIA TENDRA 1.000,000 DE HOMBRES EN ARMAS

BENARES Y LA CULTURA OCCIDENTAL

Por GASTON MORA

"BENARES», es la sagrada ciudad de los indostanes. Grandes ciudades de la India son **Bombay, Calcuta, Madrás.** Grandes ciudades comerciales o industriales. Grandes ciudades en las que, económicamente, prevalece el inglés, el colono inglés. Pero **Benarés** es «la sagrada ciudad» de los indostanes. Es la ciudad de las profundas tradiciones religiosas. **Espiritualmente, Benarés** —la ciudad de las «sagradas orillas del sagrado Ganges»— es la primera ciudad del Indostán; es su capital verdadera. Es la ciudad de los hondos trascendentalismos. Es la ciudad de los **Fakires;** de esos extraños, singulares seres, de los que dice un viajero francés, **Jacolliot** —si no recordamos mal— que se las han arreglado de manera de tener más que **«un cuerpo físico, un cuerpo «fluídico».** Ciudad profundamente **«mística»** es Benarés. Ella era el encanto, la delicia, de una insigne mujer, cuyas virtudes austeras y cuyos talentos de pensadora y escritora le dieron una gran celebridad, tanto dentro como fuera de Inglaterra. Aludimos a la famosa **Annie Besant.** Más que inglesa era «indostánica» esta mujer extraordinaria. Estuvo largo tiempo en la India, con cuya alma y sentimientos llegó a identificarse. En Benarés era estimada, respetada, venerada. El alma mística de **«la ciudad** sagrada», de los indostanes y el alma mística de **Annie Besant,** parecía que se habían compenetrado. La muerte de la gran pensadora y escritora se sintió mucho en su querida ciudad de Benarés, ciudad que es para la India tradicional, espiritual, religiosa, lo que fué Jerusalén para los antiguos hebreos. Y así como la gran ciudad judía se fué haciendo más judía a medida que la Roma invasora **y conquistadora** se esforzaba por **«latinizar»** a la Judea, así, también, Benarés, quiere volverse más «indostánica», en el grado en que Inglaterra procura **sajonizar** a la India, **infiltrando en ella** el espíritu **y las** ideas de la cultura occidental. Ya ese espíritu y esas ideas **saturan** el ambiente social en Bombay, Calcuta y Madrás. ¿Podrá la cultura occidental penetrar en «la ciudad sagrada» de Benarés, y conquistarla para la civilización elaborada en el decurso de los tiempos, por los países cristianos?

Entre el misticismo de Benarés y la cultura occidental, importada y divulgada en la India por su poderosa Metrópoli, Inglaterra, existe una contraposición honda, insalvable. ¿Será vencida «la ciudad sagrada», como han sido vencidas las ciudades de Bombay, Calcuta y Madrás? Es una lucha, una pugna, entre dos culturas; la cultura occidental, que es científica, crítica, esencialmente intelectual, y la cultura religiosa, mística, esencialmente espiritual, de Benarés, «la ciudad sagrada de los indostanes». Lucha **incruenta,** desde luego. Lucha ideológica. Por un lado, el pensamiento religioso, místico, de los indostanes de Benarés. Mantenedores, cultivadores, devotos de **un pensar y de un sentir seculares.** De otro lado, la cultura occidental, hecha de ciencia y de crítica. De un lado Benarés viviendo en sus ideales místicos, trascendentales, supranormales. Viviendo, **«no» en el Yo Consciente y material, sino en el Yo Inconsciente, subliminar y fluídico».** De otro lado, la cultura occidental, viviendo en la ciencia, afirmando, como postulado, que la verdad **no está en lo que crée la imaginación,** la fantasía, sino en lo que la inteligencia acepta y crée porque se le ha demostrado. **Benarés** vive del sentimiento; y la cultura europea de realidades comprobadas por la observación y la experiencia. Dentro de sí misma, dentro de su alma vive y experimenta Benarés. Su laboratorio es el alma. Sus instrumentos de investigación son la meditación, la abstracción, la espiritualización, el alejamiento o **desasimiento** de todo lo material. «Benarés», como persona o entidad espiritual, mística, pudiera exclamar, como el **Fakir** de que habla Jacolliot: **«Vivo en un cuerpo fluídico».** En esta lucha entre la vieja «ciudad sagrada de los indostanes» y la cultura de Occidente, la victoria final, definitiva, será de la cultura intelectual. Los vencedores **no serán** el radio, el ferrocarril, el avión, la luz eléctrica, el automóvil, el cine, el **rasca-cielo,** las industrias, los comercios. Todo eso es lo material de la civilización occidental. Los vencedores serán el periódico, el libro, la escuela, el instituto politécnico, la Universidad, el ambiente de libre discusión de los asuntos públicos, que implica el ejercicio de la crítica...

He ahí el ejército, la legión intelectual combatiente, de la cultura occidental. Con esta cultura invade y domina Europa a los continentes **dormidos o rezagados.** Si el Japón se **ha occidentalizado;** si la China, aunque con alguna lentitud, **se está «occidentalizando»;** si se van **occidentalizando,** a la carrera, Bombay, Calcuta, Madrás, no cabe duda de que Benarés «la ciudad sagrada», acabará, también, por entrar en franca vía de **«occidentalización».** Triunfará allí, como en todas partes, la cultura occidental, cuyos instrumentos son la ciencia y la crítica. Costará mucho trabajo cambiar o modificar la ideología mística de la vieja ciudad. Pero esa ideología se transformará bajo la influencia de la cultura occidental. Esa cultura es una realidad científica y las realidades científicas siempre se imponen. Primero a las **«élites»** escolares. Después, paulatinamente, a las grandes masas. Ante esa imposición —que es irresistible, porque es moral— que traerá consigo **el colapso** de la ideología predominante en la vieja, mística ciudad de **Benarés,** se necesitaría, para provocar una reacción que sostuviera en pie **lo que parece habrá de caer,** que ocurriese **algo trascendental** que impresionase la vida moral de esas poblaciones, **más afectivas que reflexivas.** La cultura occidental, deslumbra y se impone no sólo con sus magníficas invenciones, con sus magníficos descubrimientos, que tanto beneficio y placer proporcionan a la vida material, sino, también, con su técnica crítica razonadora. Y hasta ahora no hay nada que oponer a eso que pudiera llamarse **«imperialismo cultural».** Ahora bien; un imperialismo de esta clase **no puede ser contenido** por las doctrinas de la **teodicea budista,** esencialmente místicas y sentimentales. La civilización occidental posee una prodigiosa potencia de expansión y absorción.

LA OCUPACION DE ETIOPIA ES LA DEMANDA MINIMA DE ITALIA

Los puntos de vista de Inglaterra e Italia, que son irreconciliables, han dificultado la actuación de Francia

Eden visitó ayer tarde el Quai D-Orsay informando a Laval que la Gran Bretaña sólo está dispuesta a consentir a Italia una penetración económica, nunca una penetración política

PARIS, agosto 15. (AP.)—El barón Aloisi, jefe de la delegación italiana a la conferencia tripartita que inicia mañana sus labores, informó esta noche al representante británico Anthony Eden, que la demanda mínima de Italia para el arreglo pacífico de su disputa con Etiopía consiste en la ocupación de Etiopía por el ejército italiano.

Aloisi agregó que el primer ministro Mussolini impone esa condición al objeto de poder exigir el cumplimiento de los privilegios económicos.

Italia, siguió diciendo, no podría aceptar el plan británico de concesiones económicas en Etiopía a menos de que Italia pudiera hacerlas respetar. Esto significa que Italia tiene que mantener fuerzas armadas en el Este Africano.

Aloisi fué inducido a visitar a Eden, según se ha sabido, por el primer ministro Pierre Laval, después que el italiano se había negado a visitar al diplomático británico separadamente en víspera de la anunciada conferencia entre los delegados de los gobiernos francés, italiano e inglés.

Después de la entrevista entre Aloisi y Eden, se dice en los círculos bien informados que los puntos de vista de ambos quedaron tan «irreconciliablemente» distanciados como antes de la reunión.

El primer ministro Laval encontró bloqueado el camino para el arreglo de la disputa italo-tiópica por las posiciones que han adoptado esta noche los representantes británicos e italianos a la conferencia tripartita.

El estadista francés, convencido de que la paz en Africa y la estabilidad política en Europa dependen de sus esfuerzos para armonizar los puntos de vista de la Gran Bretaña e Italia, habló con Anthony Eden y con el barón Pompeo Aloisi, pero comprobó que mantienen criterios completamente antagónicos.

Laval supo por boca de Aloisi que el primer ministro Mussolini está dispuesto a ejercer alguna clase de dominio político sobre Etiopía.

Eden visitó esta tarde el Quai d-Orsay, informando a Laval que la Gran Bretaña solamente está dispuesta a consentir a Italia una penetración económica del imperio africano, pero en manera alguna una penetración política.

Los tres—Laval, Eden y Aloisi—formalmente iniciarán mañana sus conversaciones. Giradas éstas acerca del tratado tripartito de 1906 en virtud del cual Etiopía fué dividida en zonas de influencia económica, comprometiéndose Inglaterra, Francia e Italia a proteger la integridad de Etiopía.

El Emperador Haile Selassie, cuya actitud acerca de lo que debiera hacerse con su país raras veces se ha mencionado, tuvo la oportunidad de exponer su caso a Laval por conducto de Tecla Hawariat, su ministro plenipotenciario. Hawariat vió a Laval poco antes de la segunda entrevista del primer ministro francés con Eden.

Nicholas Politis, que será designado quinto árbitro en la disputa de Ualual, también se entrevistó con Laval.

Los argumentos presentados a Laval por Aloisi comprenden:

Primera: Italia debe proteger sus colonias italianas contra una nación «salvaje y peligrosa» (Etiopía) desármándola.

Segunda: Italia debe expansionar sus colonias de la misma manera que lo han hecho la Gran Bretaña y Francia.

Tercera: Italia necesita con urgencia materia prima y debe procurar obtenerlas.

«Hasta dónde cederá la Gran Bretaña es cosa que depende de lo que quiera ceder Etiopía», dijo un representante británico.

«No es nuestra intención presentar a Etiopía una proposición con un «tómala o déjala como resultado de esta conferencia. Debe negociarse un arreglo, pero en manera alguna imponerse a Eutiopía».

Los británicos plantearon de manera abrupta la cuestión de las violaciones del tratado. «La cuestión en sí es más primordial que la referente a la Liga de las Naciones o los convenios», dijo uno de los comisionados.

«La única cuestión que interesa a la Gran Bretaña es si los tratados significan algo o no lo significan. Si Italia sigue con sus planes y ataca a Etiopía, los tratados no significarán nada». Agregó que un ataque italiano a Etiopía «constituiría por lo menos una flagrante violación del tratado de las cuatro potencias», para no mencionar el Pacto Kellogg y muchos otros.

El Uruguay hará la revaluación de su stock en oro

Esta medida equivale a una inflación controlada, pues afectará al papel moneda

MONTEVIDEO, Uruguay, agosto 15. (AP.)—La Cámara de los Diputados aprobó un proyecto del Gobierno para la revaluación del stock oro de acuerdo con el valor que tiene dicho metal en el mercado, al objeto de utilizar la diferencia para el financiamiento de las obras públicas que intenta llevar a cabo el Gobierno.

La medida equivale a una inflación controlada, por cuanto el peso devaluado afectará al papel moneda.

La ley ha ido al Senado, donde se reunirá la comisión mixta con motivo de haber introducido la Cámara algunas modificaciones.

Los EE.UU. van al fascismo en opinión de los comunistas

Se dijo en Rusia que el New Deal es una forma de fascismo peor que el inglés

MOSCU, agosto 15. AP. Los oradores que hicieron uso de la palabra en la Internacional Comunista estuvieron de acuerdo en que los Estados Unidos se mueve en dirección al fascismo.

Uno de los oradores, Earl Browder secretario general del partido comunista en los Estados Unidos, dijo que los comunistas se proponen llevar a cabo coaliciones anti-fascistas «para proteger a las masas de trabajadores americanos y evitar ue sean víctimas del terror y de las atrocidades que se han registrado en Alemania».

«Después de desvanecidas las ilusiones que había hecho concebir el New Deal, el momento es oportuno para un movimiento en pro de un frente unido», aseguró Browder, quien añadió que «millones» de americanos han comenzado a apartarse de los principales partidos políticos después de las últimas elecciones congresionales.

George Dimitroff, búlgaro que fué procesado en Alemania, dijo que el New Deal y el programa de los jefes de oposición en los Estados Unidos tienden hacia el fascismo.

«Los círculos financieros americanos que están atacando a Roosevelt son los organizadores del movimiento fascista en los Estados Unidos», aseguró Dimitroff, quien agregó: «El propio New Deal es una forma de fascismo más marcada aun que el gobierno nacionalista de Inglaterra».

Otros oradores criticaron la política del senador Huey P. Long, del Padre Cohughlin y del doctor Francis E. Townsend.

M. Ercole, de Italia, que rindió un informe oficial acerca de «los preparativos para las nuevas guerras imperialistas», dijo que estamos en vísperas de una nueva guerra mundial y recomendó que se combatiera el fascismo y el militarismo.

Declaró que Washington prevé la proximidad de la guerra y «está haciendo tiempo para consolidar sus posiciones». Ercole atacó a Alemania, dijo que el Japón está preparando una guerra contra el Soviet de Rusia y acusó a los «imperialistas» británicos de instigar las guerras en Europa y en el Extremo Oriente.

Tejada Sorzano quiere gobierno de concentración

El Ministro de Estado dejó ese cargo para ser jefe de la delegación para la paz

LA PAZ, Bolivia, agosto 15. (AP). Se ha anunciado hoy que el ministro de Estado dejará de ser canciller para desempeñar únicamente la jefatura de la delegación boliviana en la conferencia de paz de Buenos Aires.

El Presidente Tejada Sorzano ha comenzado las consultas con los jefes de los partidos políticos con el propósito de llevar a cabo su propósito de formar un gobierno de concentración nacional.

El periódico «La Razón» publica un editorial acerca de los prisioneros de guerra del Chaco diciendo que el Paraguay debe seguir tres antecedentes para la devolución de los cautivos, los cuales son:

Primero: el de la guerra entre Bolivia y Perú de 1841. A raíz de la batalla de Ingavi, cayeron unos 3,500 prisioneros peruanos, los cuales fueron devueltos por Bolivia sin cobrar un centavo como indemnización.

Segundo: El de la guerra entre el Perú y Ecuador, de 1860, en que el Gobierno peruano condonó los gastos de la guerra al Ecuador.

Tercero: El de la guerra entre Japón y Rusia, en que los japoneses entregaron los prisioneros hechos a los rusos sin exigir pago alguno.

HONDURAS DENUNCIA EL TRATADO COMERCIAL CON NICARAGUA

TEGUCIGALPA, Nonduras, agosto 15. (AP.)—El ministro de Estado ha informado hoy a los representantes de la Prensa que el Gobierno acaba de denunciar el Tratado Comercial con Nicaragua.

Amelita Galli-Curci tendrá que aprender de nuevo a cantar, de resultas de una operación

Ante la necesidad de volver a aprender a cantar como resultado de la operación que se le practicó en Chicago para la extirpación del bocio, la famosa cantante de ópera Amelita Galli-Curci aparece en esta foto tratando de poner a prueba sus cuerdas vocales, mientras la enfermera Hazel Keemle la contempla. La diva cree que podrá recuperar sus facultades «antes de tres meses».

El combate de los nazis contra los hebreos seguirá hasta que comprenda la humanidad el problema germánico

Así lo manifestó Julius Streicher, llamado el «azote de los judíos», hablando en el Palacio de los Deportes, en Berlín, ante veinticinco mil personas que lo aplaudieron entusiastas

BERLIN, agosto 15. (AP.)—Julius Streicher, azote de los hebreos, en un discurso candente, pronunciado hoy, en el Palacio de los Deportes, en presencia de unas 25,000 personas que aplaudían frenéticamente sus arranques de filípica, declaró que el combate de los nazis contra los hebreos continuará inexorablemente, hasta que la Humanidad comprenda el problema. Dijo en uno de los períodos de su oración:

—Si hacemos comprender a una mujer que ha torcido el camino entendiendo mal sus obligaciones hacia la raza, la esposa del Embajador de los Estados Unidos se incomoda.

Insistió en que los matrimonios inter-raciales, entre judíos y gentiles, deben prohibirse «con penas aflictivas de largo término.»

—Es menester, añadió, que no nos detengamos en adoptar disposiciones enérgicas en los casos de los matrimonios mixtos, que nos traén desgracias de carácter racial.

Refiriéndose a los informes publicados por la Prensa extranjera relación con los acontecimientos de Alemania, dijo que actos de mayor barbarie aún se cometen en los Estados unidos, donde se usa y abusa de la llamada «ley Lynch».

Después de haber perorado durante un par de horas, Streicher se dirigió al Palacio del Tennis, para pronunciar otra filípica, ante un público enardecido que ya habéa escuchado por radio su anterior peroración mediante los altos-parlantes.

La policía se encargó de montar guardia alrededor del edificio, para evitar desórdenes.

Mientras tanto, los hebreos permanecían encerrados en sus casas, temerosos de sufrir los efectos de la cólera antisemítica. No uno solo se atrevió a salir a la calle.

Criticó con dureza el sistema de los católicos de permitir el matrimonio con los católicos, bajo ciertas condiciones, «aunque prohibiendo el enlace con los protestantes», pero sin detenerse a considerar los perjuicios que a la Humanidad «causan los enlaces entre individuos de diferentes razas, los cuales no están vedados, siempre que los contrayente profesen ambos la misma religión.»

Dijo, con voz tonante:

—Desde los inicios del Mundo, Dios creó diferentes razas, para que no se mezclaran, porque de haber sido su propósito aplaudir las mezclas, habría iniciado el mundo por los mestizos.

Agregó que mediante legislación se prohibirían los enlaces de diferentes razas, porque «cada mujer alemana que se casa con un judío, se pierde para la raza germánica.»

Comparó una vez más a Cristo con Hilter y a los cascos de acero y tropas de choque con los apóstoles.

Fué aprobado ya el impuesto sobre los grandes capitales

Una enmienda introducida al proyecto puede causar gran trastorno al Plan Roosevelt

WASHINGTON, agosto 15. (AP) El proyecto de ley del Gobierno «aumentando los impuestos a los ricos fué aprobado hoy por el Senado, por 57 votos contra 22. La decisión de la Alta Cámara hace presumir que las vacaciones congresionales comenzarán la semana próxima.

Solo dos días de debate procedieron a la votación de ese proyecto que se calcula dará al Tesoro un ingreso de $250.000.000 procedente de las rentas de un millón de pesos o más al año, de las grandes corporaciones, de las grandes fincas y de los donativos Los dos esfuerzos que hizo La Follette, progresista de Winconsin, con el fin de que los impuestos se ampliaran a fin de que comprendieran rentas menos importantes, fueron aplastados por mayorías de tres a uno.

Pero el proyecto ha vuelto a la Cáamara de Representantes con una enmienda que a juicio de los centros gubernamentales puede ocasionar una grave obstáculo al programa financiero de Roosevelt.

Por 40 votos contra 39 se aprobó una moción del senador republicano Borah, de Idaho, en la cual propuso una enmienda a la ley en el sentido de que en lo futuro se prohiban las emisiones de bonos exentos del pago de impuestos por parte del Gobierno Federal. Los funcionarios del Tesoro declararon inmediatamente que si esa enmienda es aceptada por la Cámara de Representantes pondría al Gobierno en una situación desventajosa, por cuanto los Estados y los Municipios seguirían gozando del privilegio de hacer emisiones libres del pago de impuestos.

Además de crear obstáculos al programa de empréstitos del Gobierno para financiar el programa de auxilios que se eleva a cuatro mil millones de dólares, en los centros oficiales se dice que la enmienda de Borah aumentaría el costo del dinero para el Gobierno. El Presidente Roosevelt había recomendado una Enmienda constitucional que permitiera establecer impuestos sobre todas las obligaciones del Estado, el Municipio y el Gobierno Federal.

UN AMERICANO RECIBIO DE SELASSIE SU RETRATO ADORNADO CON BRILLANTES

ADDIS ABEBA, agosto 15. AP. Como aparentemente los indicios de guerra entre Italia y Etiopía han aminorado, el negus Haile Salessié procedió a obsequiar a los periodistas extranjeros, con un té en el «palacio» imperial. Al encargado de negocios de los Estados Unidos, William Perry George, donóle como signo de «excepcional amistad» un retrato suyo montado en un marco donde rutilan varios brillantes.

El Gobierno inglés está siguiendo con marcada inquietud la marcha de la conferencia referente a Etiopía

En su discurso contra el Gobierno Nacional británico, el ex Primer Ministro Lloyd George, dijo que las elecciones pueden decidir el destino de la civilización y la humanidad

ROMA, agosto 15 (AP).—El contingente de un millón de hombres sobre las armas que se ha fijado por el Duce Mussolini, se alcanzará en Italia para fines del mes de septiembre próximo, conforme se anunció hoy Se sabe que el llamamiento a banderas de las clases de 1911, 1913, y 1914, que han hecho tres meses de instrucción, sumara otros 150.000 hombres a los totales que se encuentran ya en pie militar. Con estos 150.000 hombres, se elevará el total en activo servicio a un millón de soldados. Mussolini, mediante este plan, trata de levantar las defensas nacionales al grado de efectividad que la situación de Europa exige, sin perder de vista los requerimientos de la próxima campaña colonial en Africa Oriental.

En un artículo que publica el «Popolo d-Italia» se hacen comentarios favorables a la Gran Bretaña, lo cual ha sorprendido enormemente, dada la posición que el Gobierno de Londres ha adoptado en todos estos problemas. Declárase en el periódico de Mussolini que Italia ha vuelto los ojos a Etiopía, precisamente para no tener que fijar las miradas en las dependencias de la Gran Bretaña y Francia, lo cual causaría litigios y embrollos de difícil solución.

Se señala, además, que prácticamente Africa entera se reparte entre Francia e Inglaterra.

El autor del sensacional artículo es Gaetano Polverelli, ex- director del Bureau de Prensa del Gobierno.

EL GOBIERNO INGLES SIGUE CON INQUIETUD EL DESENVOLVIMIENTO DE LA CONFERENCIA TRIPARTITA

LONDRES, agosto 15. (AP). Los miembros del Gobierno británico han seguido las discusiones que se han sostenido hoy en París por las delegaciones a la Conferencia Tripartita con acusada inquietud.

Se hacen esfuerzos con el fin de contrarrestar la creencia que existe en Italia de que la Gran Bretaña está utilizando malas artes con el fin de impedir la guerra. En los centros bien informados se han desmentido las informaciones publicadas en la prensa italiana acerca de que Londres había amenazado con alejarse de los asuntos europeos en el caso de que se precipitara la guerra italo-etiópica.

El Gobierno mantiene a un lado el asunto de la prohibición de las exportaciones de armamentos hasta ver el resultado de la conferencia de París. Existen motivos para creer que ela prohibición se dejara sin efecto en el caso de que fracase la conferencia.

Los ingleses se encuentran divididos con relación al discurso que pronunció ayer Lloyd George contra el Gobierno Nacional. El primer ministro de la guerra mundial dijo que lo que hagan los electores en las próximas elecciones «puede decidir la suerte de la civilización y de la humanidad».

Su discurso, en el cual acusó a la Gran Bretaña, Francia e Italia de haber destruído la influencia de la Liga y de disponerse a entregar Etiopía a Italia, ha tenido una fría recepción por parte de la prensa.

El discurso de Lloyd George al Congreso de gremios, que ha sido calificado en los editoriales de varios periódicos como «una declaración de guerra», indica que no ha desaparecido el vigor de este estadista después de más de cuarenta años de carrera política.

El periódico «The Telegraph» refiriéndose al discurso de Lloyd George, asegura:

«Acusar al actual Gobierno, que ha laborado incesantemente para mantener y reforzar la Liga de las Naciones, de haber acabado con la Liga es querer estar ciego ante los hechos que conocían todas las personas que le escuchaban».

El ex primer ministro anunció que abrirá su campaña en pro del «nuevo orden de cosas» en Plymouth el 7 de septiembre.

Terrible drama de familia ocurrido en Ciudad Rodrigo

Después de herir a su mujer el esposo la cerró en una choza y la quemó

SALAMANCA, agosto 15. (SE).—En Ciudad Rodrigo se ha desarrollado un drama familiar que ha causado gran impresión.

Catalina Pérez, de 32 años, casada, con dos hijos, marchó acompañada de los dos pequeños, a una casa de campo cercana donde su marido, Miguel Martín, presta sus servicios como guarda. El objeto de la visita era pasar el día con su marido y entregarle de paso unas mudas de ropa limpia.

En el momento de llegar, Miguel envió a los pequeños por agua a una fuente cercana y cuando estuvo a solas con su mujer, sin mediar palabra, la emprendió a silletazos con ella, causándole graves heridas. A los gritos de la víctima acudieron los hijos, que nada pudieron hacer para contener al enfurecido padre, el cual, al ver a su mujer sin sentido, la encerró en un chozo, le prendió fuego y huyó.

Los niños, aterrados, veían como las llamas envolvían la choza, y al fin se decidieron a salvar a su madre, penetrando con riesgo de sus vidas en el chozo ardiendo. Los dos pequeños lograron arrastrar el cuerpo de la madre y librarle de las llamas; pero era ya tarde, pues la infeliz mujer presentaba terribles quemaduras.

Para apagarle las ropas, los pequeños llevaron el cuerpo de su madre hasta una charca, sumergiéndole en el agua. Luego fueron a dar aviso de lo que ocurría a los dueños de la casa de campo, los cuales dieron a su vez aviso a las autoridades, que se presentaron en el lugar del suceso y recogieron el cuerpo de la infeliz mujer, llevándolo al hospital.

El estado de Catalina es muy grave y se teme que fallezca de un momento a otro.

La Guardia Civil practica investigaciones para dar con el paradero del marido, que se internó en el monte.

INCENDIOS IMPORTANTES

—En Villar de Somañana un incendio, iniciado en la casa del vecino Leopoldo Llamas, se propagó rápidamente a otras tres casas, destruyéndolas todas.

Las pérdidas ascienden a unos ocho mil duros.

—Un incendio de mieses ocurrido en un campo del término de Mona ha causado pérdidas por valor de doce mil pesetas.

Parece ser que el fuego fué causado por una chispa desprendida de la máquina de un tren.

EL RICO HEREDERO JAMES EDGAR VOLVIO A REUNIRSE CON SU SRA. K. CRAWFORD

CHICAGO, agosto 15. AP. James Edgar, de Detroit, heredero de una cuantiosa fortuna, ha vuelto a reunirse con su esposa Katherine Crawford, belleza de la pantalla.

EL SENADOR HUEY LONG ASPIRA A LA PRESIDENCIA DE LOS ESTADOS UNIDOS

NUEVA YORK, agosto 15. AP. El senador Huey P. Long, por el Estado de Luisiana, dijo que si se llenan ciertas y numerosas condiciones por él presentadas, está dispuesto a ser candidato a la presidencia de los Estados Unidos.

Manifestó que cree que sería conveniente que si los republicanos postulan a Hoover y los democráticos a Roosevelt, se presenta a la liza un tercer candidato independiente, que pudiera ser él. Tachó a Hoover y Roosevelt de ser «compañeros de desastre en el mismo cuarto», sin que se tenga la menor idea de cuáles son los verdaderos propósitos de uno y otro.

Lea AVANCE todas las tardes.

Dirigido por José I. Rivero.

ACTUALIDAD INTERNACIONAL

EL Gobierno español considera las contingencias de un levantamiento nacionalista en Marruecos como repercusión de la guerra de Etiopía. Sin duda, existe en los Estados del norte de Africa una condición de cosas propicia a las insurrecciones, pero no será como resultado de la cuestión abisinia, supuesto que la manifestación de ese problema data de mucho tiempo. La pacificación de Marruecos se realizó España bajo el peso de la maquinaria militar; inmanentemente, continuaba el problema del nacionalismo marroquí, bravío, encrespado, durante siglos. En la zona rifeña había, por añadidura, una cuestión particularista, acentuada desde mediados del Siglo XIX. Hace poco, en el Norte de Africa hizo su aparición la prédica nazi, intentando levantar con el signo de la suástica a lo musulmanes contra los hebreos, consiguiéndolo en parte en Constantina. También el nacionalismo egipcio ha penetrado en los dos antiguos estados berberiscos y hasta hubo en la Arabia cierta proclividad a un movimiento romántico, pan-islamita, que ha tenido momentos de particular excitación. Así, pues, es falso que la cuestión etiópica haya de ser el motivo de una situación peculiar de ánimos contra los europeos en Africa berebere. Las guerras de Marruecos no han excitado luchas de ese género en los estados hermanos, como tampoco se ha operado la recíproca en el caso de la prolongada insurrección de Libia y en las convulsiones esporádicas de Algeria. Por otra parte, los árabes y sus descendientes no se consideran hermanos de raza de los etíopes y no lo son en realidad. En otra época, fueron sus enemigos.

EN cuanto a la fortificación de las Baleares, España posiblemente recuerde cómo en conflictos pasados, Inglaterra se apoderó de Mahón haciendo de esa plaza centro estratégico contra Francia. Hoy con los cruceros rápidos y la aviación, la importancia militar de las Baleares, que sigue siendo grande, no es del mismo valor de entonces. En todo caso estaría en peligro en caso de una guerra entre Francia e Italia, que no parece tan probable en estos instantes. En las condiciones actuales de la técnica militar, Mahón vendría a ser por añadidura el vértice de un triángulo de fortificaciones, cuya base se encontraría en la costa peninsular. El programa, pues, tiene que ser muy amplio. Además si se sienten esos temores ¿por qué no fortificar Melilla en grado máximo? Si en verdad los propósitos de trazar un programa de defensas de España tienen alguna finalidad más importante que la de mera maniobra política es menester modernizar el ejército en todos sus aspectos y entrar más de lleno en planes de colonización puramente española en el litoral africano, hasta donde alcancen las condiciones naturales de la zona del protectorado.

EN el «Pópolo d-Italia», el periódico de Mussolini, se pretende justificar la expansión italiana sobre Etiopía como mal menor y más conveniente a los intereses coloniales de Francia y la Gran Bretaña. En otras palabras, Italia sigue la línea de menor resistencia, se dice para contra el que no puede oponerle obstáculos serios. La cuestión actual es la misma de hace cincuenta años: Italia había estado colonizando a Túnez mediante un convenio con el Rey. Francia hizo la conquista militar. Italia cayó entonces en línea con la Triple Alianza. Inglaterra quiso debilitar el bloque organizado por la diplomacia de Berlín y Lord Granville le donó Masaua, lo que no era suyo, a costa de los egipcios y del turco que protestaron del despojo. Pero entonces Inglaterra le hacía falta imperiosamente el apoyo de Francia en su política europea y a la vez contrabalancear su influjo en el Africa Oriental, que ya era amenazador, amén de situarle una cuña a retaguardia de Egipto. Ahora Mussolini llega a un acuerdo con Laval acerca de Túnez. Ergo, hay que extenderse sobre Abisinia. Se olvidará un momento de Túnez y de Siria. Apartará las miradas del Yemen, de donde Ibn Saud, con el apoyo oculto de la Gran Bretaña, arrojó o poco menos al Imán Yahya.

Después de todo esto, tan escandalosa es la política que Downing Street sigue en todo el pleito, como la del Chigi moviendo a cara descubierta todos los resortes para justificar el asalto de Etiopía. Además ¿por qué es Eden el que reparte las áreas económicas de Abisinia entre las restantes potencias signatarias del tratado de 1906?

J. L. M.

Un hotel de New York no quiere izar la suástica

Los dueños del hotel dicen que sólo tratan de evitar ataques al establecimiento

NUEVA YORK, agosto 15. (AP.)—Debido al temor de que estallasen disturbios, el presidente de la empresa propietaria del hotel «New-yorker», decidió no izar en su establecimiento la bandera de la suástica durante la 51 Convención de la Asociación de Tecnólogos Germano-Americanos, por lo cual, Rudo F. Wildermann, presidente de esa entidad, resolvió que se efectúe el mencionado acto en el hotel Astor, del 31 de agosto al 2 de septiembre. Refiriéndose a la actuación reciente del Alcalde Laguardia, Wildermann hace crítica vehemente de esa autoridad, culpándolo de ser indirectamente el causante del incidente.

La administración del hotel dice que no han intervenido para nada en su resolución prejuicios de raza o cuestiones de credo político, sino simplemente la intención de evitar agresiones al establecimiento o sus huéspedes.

TAMBIEN PROTESTA TURQUIA POR LA PUBLICACION DE LA CARICATURA DE HIROHITO

ANKARA, agosto 15. AP. A petición de la representación diplomática del Japón, las autoridades turcas demandaron de los periódicos del país que no reprodujeran la caricatura del «Vanity Far», en que aparecía Hirohito tirando de una carretilla. El gobierno obligó a dar explicaciones al periódico que ya la había dado a la estampa.

La investigación senatorial sobre ciertas empresas

Las acusa de tratar de que la Prensa combatiese la ley contra las Cías. de servicios

WASHINGTON, agosto 15. (AP). Penetrando de manera inesperada en el salón de la comisión senatorial que investiga la campaña de las empresas de servicio público contra una ley del Congreso, Howard C. Hopson informó sobre los esfuerzos que se habían hecho para alterar la política editorial de los periódicos que favorecían la citada ley.

El dictador de la Associated Gas and Electric System, cuya persona había sido objeto de una disputa entre la Cámara y el Senado, manifestó a preguntas que le hizo la comisión que se enviaron representantes del «New York Times» después de un editorial que publicó y que consideró injusto.

«Dije a mis compañeros que el «New York Times» y su política editorial no hacían más daño que bien hacían nuestros anuncios».

«No comprendía la ventaja de anunciar en un periódico que aceptaba el dinero de una corporación que trataba de proteger a sus accionistas y obbligacionistas y que escribía después editoriales en los que patentizaba conocer tan poca cosa del asunto».

«En resumidas cuentas—preguntó Black—trataron ustedes de suspender los anuncios a menos de que el periódico alterase su política editorial?»

Les dije que se entrevistaran con el director del «New York Times» y que le explicasen nuestro problema».

Black manifestó que Hopson había sugerido que se aumentasen los anuncios en los periódicos de Hearst a causa de que combatían la ley.

250 muertos por la ruptura del dique del lago Osiglieto

ALESSANDRIA, Italia, agosto 15 (AP).—Las tropas fascistas y los soldados del ejército regular recorren esta noche una área de cuarenta y tres millas cuadradas, cubiertas de fango, luchando para salvar socorro acentenares de habitantes que se encuentran aislados y en peligro a causa del desbordamiento del lago Osiglieto.

Los funcionarios calculan que unos 250 personas han perecido al derrumbarse el dique de la represa próxima a Ovada. Muchos de los cadáveres no han sido recuperados todavía.

Los quince millones de metros cúbicos de agua embalsada tras el dique que han causado daños a los edificios y a las cosechas, que se calculan en más de 25 millones de dólares.

En el área afectada por las inundaciones se han instalado estaciones para prestar los primeros auxilios a los heridos, las cuales están atendidas por médicos militares, a los que ayudan soldados y enfermeras. Las estaciones están llenas de heridos y enfermos.

M.E.C.D. 2016

No publicaremos ningún trabajo que no sea realizado por nuestros fotógrafos, que estarán debidamente identificados con el carnet del Diario de la Marina

DIARIO DE LA MARINA

LA HABANA. VIERNES, 16 DE AGOSTO DE 1935

SUPLEMENTO DIARIO EN ROTOGRABADO; DE ACTUALIDAD MUNDIAL TELEFONO M-3775

HEMEROTECA MUNICIPAL MADRID ENTRADA 5 SEP. 1935

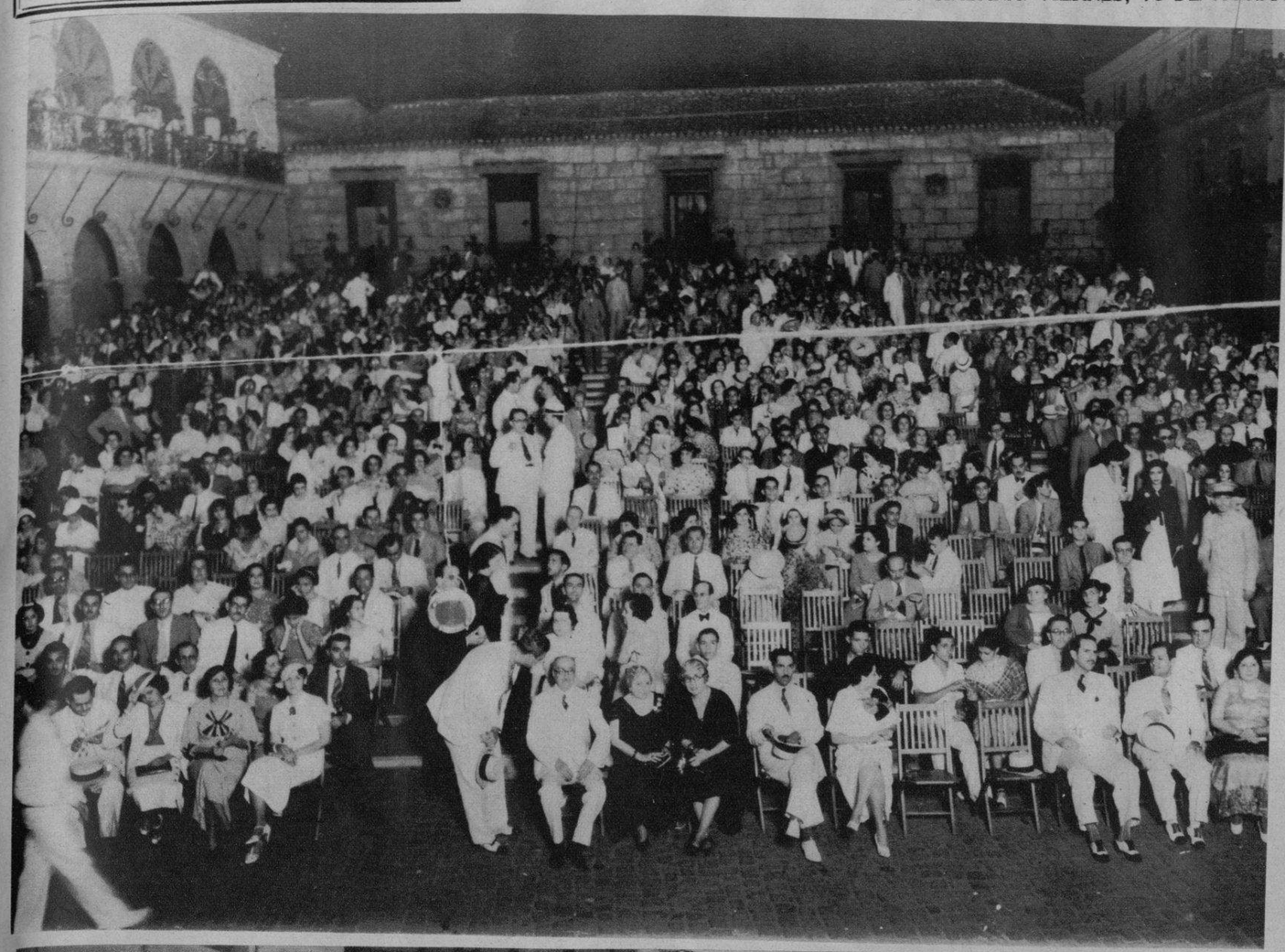

ASPECTO general que presentaba la bella y vetusta plaza de la Catedral, plena de evocaciones históricas, durante la representación de "Fuente Ovejuna", el intenso drama de Lope de Vega, que fué interpretado la noche del miércoles con gran propiedad (Foto D. M.)

OTRO DE LOS cuadros más movidos de "Fuente Ovejuna", representado con gran propiedad por notables actores aficionados cubanos. La obra de Lope de Vega fué aplaudida por un numeroso y selecto público que asistió a la representación (Foto D. M.)

EN EL SALON DE ACTOS del Colegio Provincial de Arquitectos—calle de Infanta—se celebró la segunda parte de la sesión iniciada el mes pasado de la Asamblea Nacional de Arquitectos, habiendo concurrido a la sesión delegados de todas las provincias de la Isla. Vemos la mesa presidencial y a un grupo de arquitectos en pleno trabajo (Foto D. M.)

EN LA PLAZA de la Catedral, donde con tanto éxito se representó "Fuente Ovejuna", la bellísima obra de Lope de Vega, fué tomado este grupo en el que aparece el Secretario de Estado, doctor José A. Barnet, en compañía del Alcalde de la Habana, doctor Guillermo Belt, el doctor Guerra López, el doctor Figueroa y el doctor Francisco Ichaso, nuestro estimado compañero (Foto D. M.)

CON EL OBJETO de poner nombre al nuevo teatro que se levanta en la calle de Consulado y Virtudes se reunieron ayer con el Empresario, señor Ernesto P. Smith, los cronistas teatrales de la Habana. Se dispuso, en vista de las cartas recibidas para el concurso de la denominación del teatro, que éste se llamara "Alcázar", nombre que todos estuvieron de acuerdo en adoptar para el gran coliseo. En la foto aparecen rodeando al señor Smith los señores Ichaso, Longoria, García, Sainz de la Peña, Alonso, Pérez y Becali (Foto D. M.)

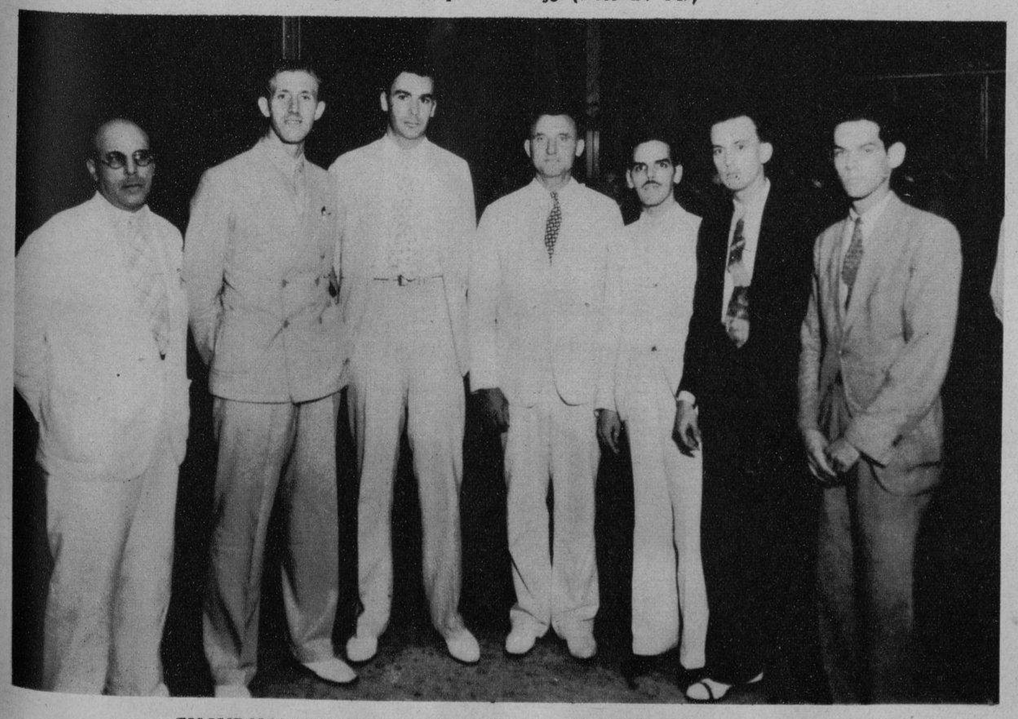

EXCURSIONISTAS.—Mr. Gilbert Bush y Mr. Hackney, comisionados de los Boy Scouts del Estado de Florida, llegaron a la Habana a bordo del "Cuba" de la P. & O. Steamship Co. y fueron recibidos por los doctores Gustavo Joy y Arturo Baca Arús, de la organización de Boy Scouts de Cuba y por Mr. W. G. Whitsett y Sr. Enrique López Silvero, funcionarios de la P. & O. Steamship Co. Los visitantes traen la misión de ordenar los preparativos para que acampen en la Habana unos 200 Boy Scouts de Florida y Georgia que se espera lleguen a esta ciudad en agosto 24 (Foto D. M.)

LA SESION DE AYER. — Fué dedicada por el Club Rotario de la Habana a tratar de tema tan interesante como lo es la Arquitectura. Fueron invitados prestigiosos arquitectos e ingenieros, quienes disertaron acerca de esta materia. En la foto aparecen, el doctor Galigarcía, Presidente del Club Rotario, el Secretario de la Institución, doctor C. Calvet y los señores Horacio Navarrete, Febles, Weiss y otros (Foto D. M.)

M.E.C.D. 2016

CUBA Y SUS GRANDES INDUSTRIAS • • • •

GRAN FABRICA DE CURTIDOS DE CAZABON, GENIN & Cía., ◆ CAIBARIEN

Honra hoy las planas de nuestro Rotograbado un trabajo verdaderamente interesante. La muy acreditada Fábrica de Curtidos de los señores CAZABON, GENIN y Co., establecida en el histórico y rico pueblo de Caibarién, es una de las más antiguas de Cuba, ya que su fundación se remonta al año 1865, y sin lugar a duda, la que marcha a la cabeza de su giro en la República.

El constante estudio de los nuevos productos, sean naturales, sean químicos, que la técnica moderna pone a la Industria Curtidora su racional aplicación; las oportunas modificaciones y ampliaciones de sus instalaciones y plantas; la inmediata adquisición de los últimos modelos de máquinas que se ofrecen en el mercado y que representan un adelanto en el acabado de las pieles, todo ello, unido a la constancia, tenacidad y laboriosidad de sus gerentes y del competente personal a sus órdenes, han permitido a esta industria el magnífico desarrollo que hoy presenta.

Su producción, que ha venido aumentando constantemente según las estadísticas de años anteriores, alcanza hoy la cantidad de cien mil cueros (100.000) de reses vacunas del país por año, transformados en pieles finas y suelas que han tenido siempre y tienen la mayor aceptación por parte de los consumidores, compitiendo ventajosamente con los productos similares de procedencia extranjera, siendo ellas, indudablemente, las preferidas en el mercado local.

El DIARIO DE LA MARINA, al hacer esta información gráfica a sus lectores de la elaboración de las pieles de tan importante y acreditada Industria Nacional que es orgullo legítimo de Caibarién, y por lo tanto de Cuba, extiende por este medio su más cordial felicitación a los señores Cazabón, Genín y Compañía, por haberse colocado a la cabeza de la industria curtidora nacional.

ARMANDO LOPEZ FUENTEVILLA

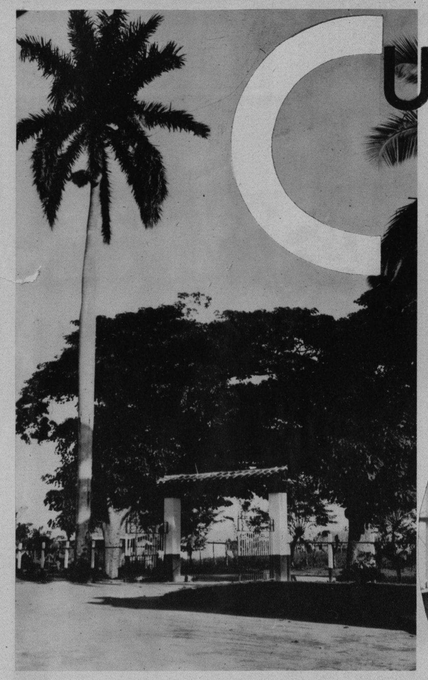

Pintoresca vista de la portada que da acceso a la Fábrica

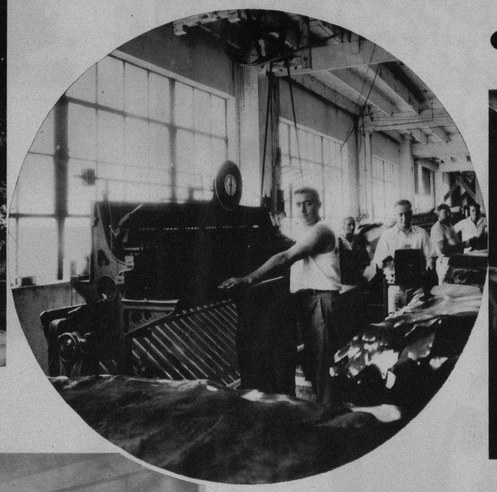

Máquina de medir las pieles

Máquinas de rebajar pieles

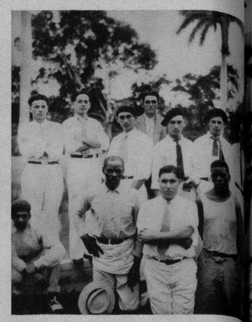

PERSONAL DE LA FABRICA

Secadero de cueros natural

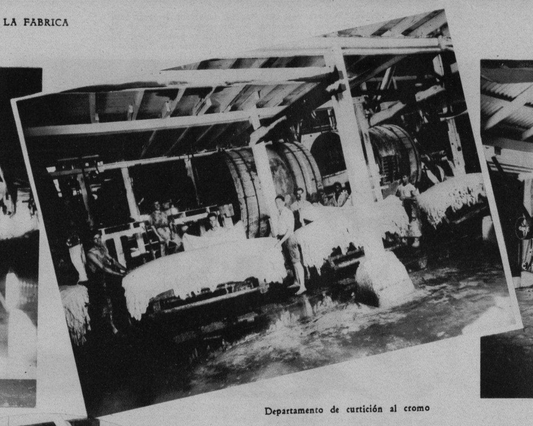

Departamento de curtición al cromo

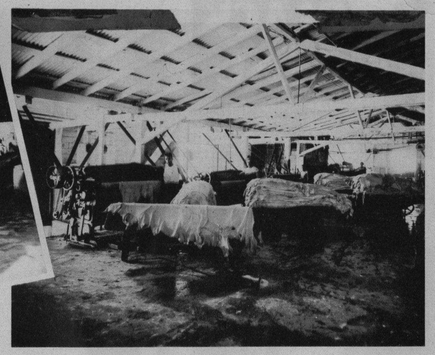

Máquinas de descarnar

Administración y Oficinas de la Fábrica

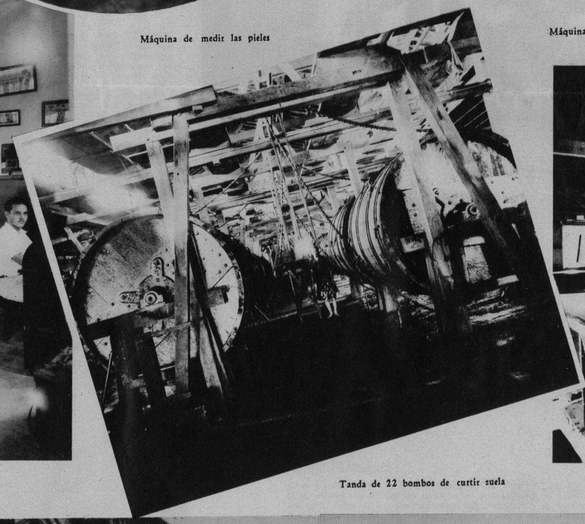

Tanda de 22 bombos de curtir suela

Departamento de pieles

Máquinas de dividir cueros

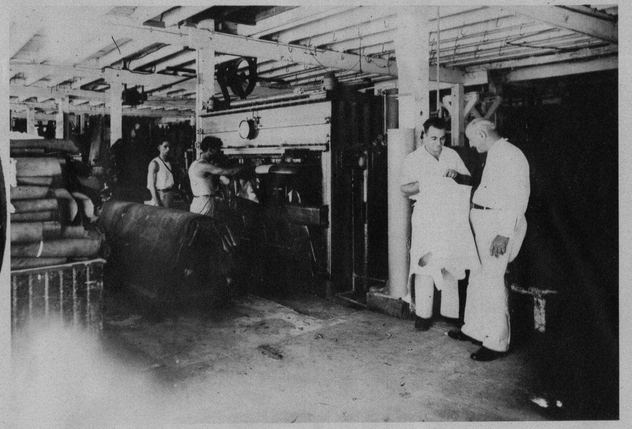

Prensa Sheridan de 500 toneladas de presión, para planchar y lustrar pieles

VISTA GENERAL DE LA FABRICA

M.E.C.D. 2016

MATA los insectos

El insecticida más mortífero que hay. Tiene olor agradable ...no mancha...no es peligroso. ¡Pida Black Flag!

EL NIÑO José Manuel Casanova, hijo del conocido industrial de igual nombre, se muestra alegre y sonriente, acompañado de sus amiguitos, frente al clásico pastel de nacimiento. José Manuel cumplió el miércoles pasado cinco años de edad y ofreció una fiesta en los jardines de la Cervecería La Tropical (Foto D. M.)

GRUPO de repartidores del "Miami Daily News", que ganaron el premio anual—consistente en un viaje a esta capital—por la eficiencia de su trabajo durante todo el año. El jefe se llama Jack Frost y nos visita todos los años (Foto D. M.)

EN LOS JARDINES de la Cervecería La Tropical tuvo efecto el miércoles pasado una anunciada fiesta infantil que ofreció a sus muchos amiguitos el inteligente y simpático niño José Manuel Casanova, hijo del conocido industrial del mismo nombre. En la foto mostramos un aspecto del acto (Foto D. M.)

Labios Seductivos · AVIVELES EL Color Natural

—NO LOS RECARGUE DE PINTURA

AHORA es posible dar a sus labios el color vivo y lozano que los hombres admiran...y evitar ese repulsivo aspecto de los labios recargados de pintura con lápices ordinarios ... Use Tangee. Se diferencia de los lápices comunes porque no es pintura. Está basado en un principio científico que le permite *intensificar* el color *natural* de sus labios.

Tangee cambia de color. En la barrita es anaranjado; pero una vez en sus labios, cambia a un hermoso matiz grana, perfecto. No deja rasgo de grasa o pintura . . . Tangee, además, suaviza y protege.

También en tono más obscuro (Theatrical).

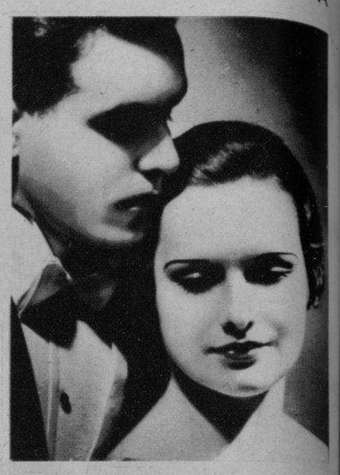

EL COSMETICO TANGEE embellece las cejas y pestañas. No irrita, no tizna. No rompe las pestañas. Es impermeable.

SIN TOCAR—Los labios sin retoque casi siempre parecen marchitos y avejentan el rostro.

PINTADOS—¡No arriesgue usted parecer pintada! A los hombres desagrada ese aspecto.

CON TANGEE—Se aviva el color natural, realza la belleza y evita la apariencia pintorreada.

El Lápiz de Más Fama

TANGEE

EVITA ASPECTO PINTORREADO

Agente:
RICARDO G. MARIÑO
Apartado 1096 Habana

IN MEMORIAM.—Un día como el de hoy, hace ya seis años, murió casi ocultamente, como había vivido, uno de los periodistas cubanos más ilustres del primer tercio de este siglo: el Lcdo. José López Goldarás, que figuró en el cuerpo de redacción del DIARIO DE LA MARINA por espacio de 25 años, hasta el mismo momento de su muerte. Su vida fué un constante huir del relumbrón, no obstante haberlo dotado la naturaleza de excepcionales facultades para brillar: políglota, escritor afortunado en prosa y verso, crítico sagaz, enamorado de la causerie, a la que rendía verdadero culto como aquellos bohemios de antaño. El pincel de Rivero Merlín, un verdadero consagrado del arte, que lo conoció en la intimidad, ha hecho de aquel hombre todo talento y modestia los magistrales trazos que traemos a nuestras páginas como cariñoso homenaje de recuerdo (Foto D. M.)

DINERO del 1 al 5% Con garantía de joyas "LA IDEAL" Neptuno e Indust

¡LO AMABA a él, pero... estaba prometida a "otro"! ¿Tendría fuerzas suficientes para rebelarse? ¿Qué hacer? Una historia de amor y de dolor que conmueve intensamente todas las fibras del corazón. Gary Cooper y Anna Sten, en NOCHE NUPCIAL, una producción de los Artistas Unidos, que se estrena hoy, viernes, en el Teatro Nacional

LA INSTANTANEA DE LA SUERTE

Las personas que aparecen enmarcadas con el círculo, son las agraciadas en la Ciudad indicada al pie de cada fotografía, con UN ELEGANTE Y FINO ABANICO DE LA FABRICA "CALVET Y DIAZ"; debiendo pasar si es en la Habana, por la Oficina de la "REAL SILK", Plácido Nº 3, frente al Parque de Albear; y en el INTERIOR, por la Oficina de la "REAL SILK" de la localidad donde usted reside, a fin de recoger su REGALO.

Es condición indispensable, el que las agraciadas presenten esta hoja completa del ROTOGRABADO del "Diario de la Marina", único medio que tendrán para identificarse.

Los Representantes de la "REAL SILK", están debidamente autorizados para informar a nuestra distinguida clientela, de cómo obtener este OBSEQUIO, que solamente será por todo el mes de AGOSTO: por lo tanto, cuando le esté comprando a un Representante de la "REAL SILK", pregúntele cómo puede obtener este ABANICO, absolutamente GRATIS.

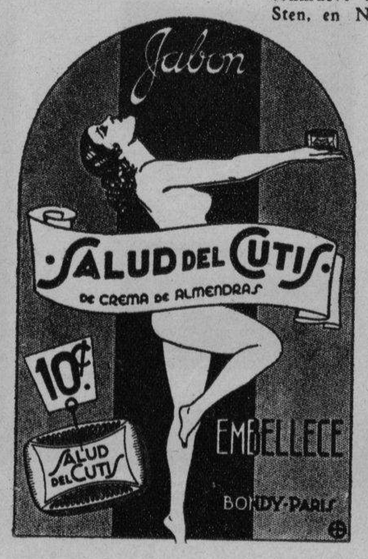

PARA LA REINA DE LA CASA

...téngase mucho cuidado con el polvo que se usa.... Su piel es muy tierna y puede absorber substancias dañosas de polvos impuros.... Para tranquilidad de la madre —y bienestar de la criatura— use sólo Talco Boratado Mennen que además de ser puro es medicamentado. Calma las irritaciones, suaviza la piel.

TALCO BORATADO MENNEN

M.E.C.D. 2016