1A SECCION 1

El DIARIO DE LA MARINA es el periódico más antiguo de Cuba. Fué fundado en el año mil ochocientos treinta y dos.

SERVICIOS ESPECIALES DE ESPAÑA.

DIARIO DE LA MARINA

SERVICIO DE ASSOCIATED PRESS. Esta queda autorizada para usar nuestro servicio y noticias de información.

HILO DIRECTO CON NUEVA YORK.

1A SECCION 1

AÑO CIENTO TRES.—NUM. 183. ACOGIDO A LA FRANQUICIA POSTAL LA HABANA, SABADO, 3 DE AGOSTO DE 1935.—LA INVENCION DE SAN ESTEBAN Y SANTAS LIDIA Y CIRA. TIEMPO PARA HOY: BUENO, CON TURBONADAS. PRECIO: 5 CENTAVOS

HEMEROTECA MUNICIPAL ENTRADA 30 AGO 1935

UN OFICIAL DE LA MARINA CONSTITUCIONAL FUÉ MUERTO A TIROS POR UN CIVIL, EN MANZANILLO

ROOSEVELT RATIFICA QUE TIENE ABSOLUTA CONFIANZA EN CAFFERY

El Embajador saldrá el sábado o el domingo en tren a Miami y allí tomará avión para Cuba

Caffery dió cuenta de la mejoría que se nota en las condiciones económicas de Cuba. El Tratado de Comercio ha hecho mejorar el movimiento industrial y comercial

WASHINGTON, agosto 2. (AP.)—El Presidente Roosevelt, interrogado acerca de la opinión que le merece el Embajador de los Estados Unidos en La Habana, Jefferson Caffery, dijo que «ratificaba lo dicho» por el Secretario actuante de Estado, Phillips, en el sentido de que el Gobierno se encuentra complacido de la conducta del mencionado diplomático, y que merece la confianza de la Cancillería y el pueblo americanos. De este modo, el Presidente responde a las acusaciones del llamado «Comité provisional en favor de Cuba», que reclamaba la retirada del Embajador, «por entrometerse en los asuntos internos de Cuba».

El «comité», dos de cuyos componentes fueron expulsados de Cuba por intentar entrometerse en la política de aquel país, había presentado su petición ayer a la Secretara de Estado.

El Presidente agregó que había celebrado una conversación muy interesante con el embajador Caffery—que se encuentra en esta capital en un breve viaje de negocios—y que se sentía complacido de los informes que le trajera de los adelantos económicos que se habían realizado en Cuba desde que se suscribió el nuestro Tratado de Reciprocidad mercantil entre aquel país y los Estados Unidos.

Dice el Presidente que Caffery habíale informado que Cuba ha entrado en una época de mejoramiento económico tan grande, si no mayor, que cualquier otro país del mundo, y que el porvenir es prometedor.

Agregó que la agricultura, y de un modo principal la industria del azúcar han mejorado, según los informes de Caffery; y los jornales de los campos, que hace tres años eran de quince y veinte centavos diarios, han subido hasta 80 centavos y un peso.

Los dirigentes de la política exterior norteamericana se interesan por la condición económica de Cuba, a causa de las estrechas relaciones que en el orden mercantil existen entre los dos países y por el hecho de que la estabilidad política de la isla depende en gran parte de la prosperidad económica. Por esta causa, el embajador informó al Presidente que el Tratado de Reciprocidad entre Cuba y los Estados Unidos ha resultado satisfactorio en sus consecuencias al intercambio mercantil entre ambas naciones.

El diplomático, aunque no ha querido informar a nadie de los detalles de las diferentes entrevistas que ha celebrado en Washington, parecía satisfecho de los rumbos que las cosas han tomado en la isla, en la cual las cosas marchan ahora a mejor compás y sin vacilaciones ni escollos. No tiene observaciones que hacer en ningún orden y evidentemente no tiene ninguna inquietud en cuanto al futuro de las relaciones entre Cuba y los Estados Unidos.

No trató de los problemas surgidos con motivo de la suspensión de pagos de los bonos de Cuba ni de las cuestiones que pudieran existir entre los tenedores de esos valores y el Gobierno cubano. Agregó meramente, que no traía nota alguna para tratar de esta cuestión, durante su estadía en esta capital.

El Secretario interino de Estado, Phillips, enunció que Caffery había venido a los Estados Unidos en visita de información corriente de sus actividades. Tenía el deseo de conferenciar con Benjamín Sumner Welles, secretario auxiliar de Estado, antes de que éste inicie su descanso, que será quizás de un mes o más. Dentro de pocos días, Welles saldrá posiblemente rumbo a Europa.

Caffery llegó temprano de La Habana, conferenciando inmediatamente con Welles. Más tarde estuvo en la Casa Blanca, regresando luego a la Secretaría de Estado, donde platicó con Phillips.

—Puntos principales de las conversaciones que he sostenido aquí son el éxito lisonjero que se ha alcanzado con el Tratado de Comercio entre Cuba y los Estados Unidos y el mejoramiento de las condiciones generales de Cuba, dijo el Embajador, sin querer comentar las declaraciones hechas ayer por el doctor Ramón Grau San Martín, de que el Gobierno del Presidente Mendieta se sostiene en el poder sólo merced al apoyo de los Estados Unidos, y de que en Cuba existe en estado preparatorio una revolución.

Manifestó también Caffery que él sabe perfectamente que el Gobierno de La Habana no está satisfaciendo las amortizaciones del empréstito de Obras Públicas de 40.000,000 de pesos, concertado durante el régimen de Machado; aunque se hacían esfuerzos por hacer frente a las obligaciones de Morgan y Speyer y a los bonos del Plan Chadbourne.

Añadió también que no pensaba tratar de estas cuestiones ni con el senador Nye, republicano, por Dakota del Norte, nombrado recientemente presidente de la Asociación de Tenedores de Bonos de Cuba, ni con el Senador Wheeler, demócrático, por Montana, consejero del mismo grupo.

Caffery saldrá en tren hacia La Habana el sábado o el domingo, tomando el avión en Miami.

Julio fué un buen mes para los remolacheros europeos

NUEVA YORK, agosto 2. (AP).—Las condiciones climatológicas para el desarrollo de la remolacha europea fueron favorables durante el pasado mes, aunque se echan de menos lluvias en casi todas las áreas en los momentos presentes, según un cablegrama recibido hoy de F. O. Licht, de Magdeburgo, Alemania, por B. W. Dyer and Company, corredores de Nueva York.

Aprobado ayer el proyecto del Banco Agrícola

Esta tarde, por la vía férrea, regresará a E. U. el experto contratado por el Gobierno

DESDE las cinco de la tarde hasta avanzada hora de la noche, estuvieron reunidos en el Salón de la Mayoría de la Cámara, en el Capitolio, los miembros de la Comisión designada por el Gobierno para el estudio de la legislación del Banco Agrícola. Presidió el doctor Antonio Beruff Mendieta, Secretario de Comercio, encontrándose además presentes el señor Secretario de Agricultura, ingeniero Carlos M. de la Rionda, los doctores Mario Núñez Mesa, Secretario de la Comisión; Alfredo González Muñoz, Asesor Jurídico de la Secretaría de Comercio; Francisco Rosillo Chacón, Presidente del Instituto de Estabilización del Café; el señor Pedro López Oña, por los productores de frutos menores y otros miembros de la Comisión.

En presencia de Mr. Earl Bryan Schwults, experto norteamericano en banca agraria y autor del Proyecto de Ley para la creación del Baico de Cuba, aprobado ya en su totalidad por la Comisión, continuó ésta discutiendo el articulado del mismo, aprobándolo con ligeras modificaciones.

Mr. Schwults manifestó a los periodistas que, aunque su Proyecto haya sido aprobado por la Comisión, podrá ser objeto de pequeñas variaciones, después que se conozcan las objeciones de los hacendados. Ratificó su criterio en el sentido de que deben ser éstos los que aporten de manera más efectiva su cooperación al Banco, puesto que han de ser los más beneficiados.

Esta tarde, a las dos, por la vía aérea, retornará a los Estados Unidos Mr. Schwults, después de haber terminado los trabajos para los que fué contratado por el Gobierno de Cuba.

SUMARIO DE ESTA EDICION

	Páginas:
Anuncios Clasificados	18-19-20-21
Agricultura	4
Cables	22
Cables de España	13
Cartel del Día. (Teatros y Cines)	6
Católica. (Cultos para mañana e infrmación general)	10
Centro de la Propiedad	2
Columna Editorial	3
Comunicaciones	11
Crucigramas	4
Crónica Habanera	5-7-9
Defunciones	12
Escenario y Pantalla. (Crítica)	6
Estado del Tiempo	9
Gacetillas	6-8
Guanabacoa al Día	10
Habaneras	4
Hacienda	—2
Judicial	10
Lonja del Comercio	16
Mataderas	4
Mercantil	16
Municipio	11
Noticias de los Juzgados de Primera Instancia.—(Vida Civil)	8
Obras Públicas	10
Palacio	3-8
Policía Nacional	10
Política	17
Puerto	11
Sanidad	2
Secretaría de Educación	11
Secretaría del Trabajo	11
Sociedades Españolas	8
Sports	14-15
Telegramas del Interior	17
Tribunales	2
Universidad	3
Viboreñas	5
LECTURAS:	
Actualidad Internacional	22
Asia (Por M. Emile Schreiber)	12
A Través de la Vida. (Por Héctor de Saavedra)	4
Al Margen de la Historia. Victoria de Inglaterra	4
Bromas y Veras. (Por Joaquín Aristigueta)	11
Cartas al Director	3
De Día en Día. (Por Tartarín de Tarascón)	12
Del Mundo Científico.	4
El Libro de un Cubana. (Por José Aixalá)	13
El País de las Grandes Magnitudes. (Por Diplomáticus)	22
La Injusticia Oficial	2
La Rábida, Cuna de América	3
Vida Mundial. (Por Tiburcio Castañeda)	10

Recuerde que parte del DIARIO DE LA MARINA de mañana es para su hijo. Compre la edición dominical, con el Magazine de Muñecos en colores.

ANUNCIA POMBO QUE ARRIBARA HOY A PANAMA

EL PRESIDENTE VISITA LAS OBRAS DEL MONUMENTO AL GENERALISIMO MAXIMO GOMEZ

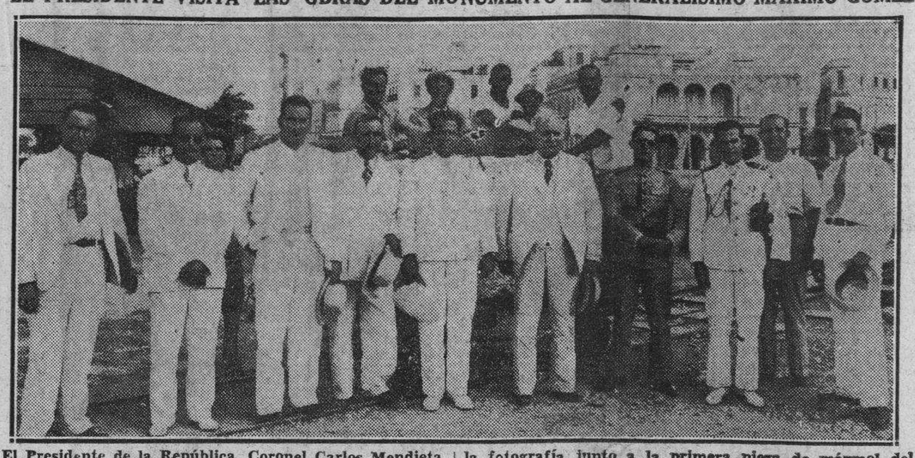

El Presidente de la República, Coronel Carlos Mendieta, acompañado de sus ayudantes y de su sobrino Pedrito Mendieta, visitó en la tarde de ayer las obras del Monumento al Generalísimo Máximo Gómez; aparece en la fotografía junto a la primera pieza de mármol del mencionado Monumento, con el contratista señor Pennino; abajo aparece la primera pieza de mármol suspendida en el aire pocos momentos después.

Fué muy feliz el vuelo de Bogotá a Barranquilla

Apenas amanezca saltará a su avión con rumbo a la otra nación. Ya tiene prisa

BOGOTA, Colombia, agosto 2. AP.—A presencia de centenares de sus admiradores, que se habían congregado en el aeródromo Techo, en esta capital, el aviador español Juan Ignacio Pombo partió con su aeroplano hacia el norte rumbo a Panamá, vía Barranquilla.

El joven y sonriente piloto español vuelve a ponerse en la ruta de México, último lugar de América que visitará, y con dirección al cual emprendió el vuelo en Santander, cruzando el sur del Atlántico hace más de dos meses.

En todas partes en que hizo acto de presencia Pombo en esta capital se vió rodeado de público, deseoso de contemplarle. Hubo un momento en que se creyó por el pueblo bogotano que no tendría oportunidad de verle, debido a la insistencia con que el padre del aviador ha estado pidiéndole que regrese a la Península con urgencia.

POMBO LLEGO A BARRANQUILLA

BARRANQUILLA, Colombia, agosto 2. (AP)—El aviador español Juan Ignacio Pombo llegó a esta ciudad procedente de Bogotá.

Manifestó que pasará la noche en Barranquilla y que a las seis de la mañana seguirá vuelo a Panamá.

En la agresión también resultó herido de gravedad el capitán del puesto, que está agonizando

El victimario es un joven que había sido detenido por la tarde y puesto a trabajar en la bahía. Libertado más tarde, buscó a los citados marinos y los atacó a balazos

MANZANILLO, Agosto 2. 10 p.m. DIARIO, Habana. (Por teléfono de larga distancia). — En la mañana de hoy en los momentos en que estaban bañándose en aguas de este puerto varios jóvenes, fueron requeridos por el Capitán Eduardo de la Torre, de la Marina de Guerra Constitucional perteneciente a este puesto, y su Ayudante Teniente Esteban Ballester, para que no continuaran haciéndolo. Los jóvenes se negaron a obedecer las órdenes de dichos oficiales, por lo que fueron sacados del agua y obligados a trabajar en bahía, en calidad de detenidos, siendo puestos en libertad más tarde.

Y esta noche, cerca de las siete, cuando los oficiales de la Torre y Ballester transitaban por el parque de esta ciudad, uno de los bañistas, llamado Eduardo Baltoy, conocido por «Yayo», se presentó ante ellos y sin mediar palabras, con un revólver que portaba, hizo cinco disparos contra los marinos hiriéndolos de gravedad.

Ballester falleció a los pocos minutos y de la Torre recibió tales heridas que lo han llevado al borde de la tumba, temiéndose el desenlace de un momento a otro. Baltoy ha sido detenido.—Coronas Medinas, Corresponsal.

El Secretario de Obras Públicas y el Coronel Batista celebraron ayer tarde una larga entrevista

El señor Ruiz Williams, al salir, dijo que apenas tenga los recursos suficientes repondrá a los temporeros. No lo ha hecho ya porque no tiene la necesaria consignación

EN la tarde de ayer se instaló el coronel Batista, Jefe del Ejército, en su despacho oficial del Cuartel General, antigua Escuela de Aplicación, en Columbia.

Recibió, en primer término, al Secretario de Obras Públicas, ingeniero Ruiz Williams, con quien estuvo conferenciando una hora.

El Secretario nada dijo de lo tratado en la entrevista, hablando sobre el dragado en el tramo comprendido entre Batabanó e Isla de Pinos, con cuya canalización se abreviará el tiempo de travesía entre un lugar y otro. Con esto no solamente se beneficiará el transporte de pasajeros sino los negocios marítimos se desarrollarán en toda aquella zona.

También habló el Secretario del problema de los temporeros que habían quedado cesantes en Obras Públicas, asegurándonos que nada había hecho aún en obsequio de esos empleados, en su mayoría pobres y trabajadores, por no contar con crédito para ello. Tan pronto se le concedan los créditos necesarios repondrá a buen número de esos empleados, agregó.

También visitó al coronel Batista el señor Angel Garrí, en representación de las Corporaciones Económicas de Oriente, tratando sobre las promesas, que serán pronto firme realidad, hechas por el coronel Batista en su reciente viaje a la región oriental.

Conferenciando con el comandante Mariné vimos ayer tarde, igualmente en Columbia, al comandante Franco Granero, quien a preguntas de los repórters, se limitó a expresar, que nada sabe de nada.

RESOLUCIONES MILITARES DIVERSAS

Han sido nombrados los siguientes Oficiales de la Reserva Militar: Primeros tenientes, doctores Melchor González y Acosta, José M. Soler y Bailló, y los Segundos teniente, doctores Jorge Mestre y Badell, Miguel Arango y Fenol, Gerardo Alvarez y Gómez, y Mario Altuzarra y Carbonell.

Ha sido concedida la Orden de Mérito Militar, con distintivo rojo, al Suboficial Pedro Aragón y Medinilla y a los soldados Emiliano Morejón y Valera y José M. Dávila, todos del Regimiento número 3, por el valor que demostraron en la captura de bandoleros, defendiendo la paz y el orden.

También se ha concedido la Orden del Mérito Militar, con distintivo verde, al Primer teniente Alberto Rubio y Valdés, M.M., así como a los Segundos tenientes José Núñez y Hernández, M. M., Pablo Sorí y Villar, M.M., T. San Julián y García, M. M., Anastasio Viera y Rodríguez, M. M., y Juan J. Alvarez y Ferrer todos los Cuartel General.

Once personas resultaron heridas ayer en dos choques espectaculares; uno, entre dos máquinas particulares; otro, entre dos tranvías eléctricos

El motorista culpable del último accidente, aterrado de su obra, abandonó el carro y se dió a la fuga; pero fué detenido por la Policía haciendo varios disparos al aire

DE dos accidentes conoció ayer tarde la Policía Nacional. Uno tuvo lugar en la esquina de San José y San Francisco, entre los automóviles 9120, conducido por el teniente de la Marina Constitucional, Jorge Ferrer Rodríguez, segundo Jefe de la Policía Marítima, y el 9826, del señor Juan Rodríguez Pintado, vecino de Aranguren 28, que era guiado por Francisco León Vélez, de 20 años y con domicilio en Subirana 42, resultando con lesiones de carácter leve Orlando Acosta Ayala, de 22 años, estudiante, vecino de B número 13; Andrés Martínez Cimadevilla, de 22 años, dependiente, con domicilio en Independencia 207, café; Oscar Llaguno Pérez, de 20 años, de Franco 7; Calixto Molino Macías, de 21 años, vecino de Barnet 196, y el chauffeur León Vélez.

EL OTRO HECHO

El otro accidente ocurrió en la esquina de L y 23, entre los tranvías 417, de la línea «Vedado-Avenida Menocal», manejado por el motorista Angel Valdés Hernández, marcado con el número 980 y vecino de Reyes 32, y el 183, «Universidad-Muelle de Luz», que guiaba Julián Isaac Caraballo, motorista número 4108 y con domicilio en 18 entre Tercera y Quinta, resultando con lesiones de carácter leve Blanca Conesa Godoy, de Isla de Pinos, vecina de 10 de Octubre 461; Gloria Lancha Conesa, del mismo domicilio; ambos motoristas y el 974, Salvador Linares González, vecino de Jesús Peregrino 96; y grave, por haber perdido dos incisivos, el asiático Mario Lli, lavandero y vecino de 11 número 47.

LAS DECLARACIONES

En el primer accidente actuó la policía de la Séptima estación, y según aparece de lo actuado, el teniente Ferrer conducía su máquina por la calle de San Francisco, cuando al llegar al lugar de referencia fué violentamente acometido por el auto que conducía León Vélez. De este hecho se le dió cuenta a la autoridad correccional correspondiente.

En el segundo caso, aparece que el motorista Salvador Linares conducía el tranvía mencionado, cuando al llegar a la esquina de Carlos Tercero e Infanta, por sentirse indispuesto, se lo cedió a Valdés, que hace poco comenzó a prestar sus servicios en la Compañía, quien lo guiaba por la calle L en dirección a 23, y al llegar a dicha esquina no pudo detener su marcha con motivo de estar defectuosa la retranca del mismo y fué a dar contra el otro tranvía que en esos precisos momentos también rebasaba la curva existente en dicho lugar.

De este último suceso se le dió cuenta al juez de guardia, ante cuya autoridad comparecieron los motoristas y personas lesionadas, ratificando en todas sus partes el acta levantada al efecto por el capitán Mudarra, de la Décima estación.

Cuando ocurrió el choque entre los dos tranvías, Valdés, atemorizado, emprendió la fuga, siendo tenazmente perseguido por la Policía, que para obligarlo a que se detuviera, hizo varios disparos al aire, logrando su detención.

Créditos para investigaciones azucareras en zonas de Hawaii

WASHINGTON, agosto 2. (AP).—La AAA ha anunciado hoy que ha aprobado un crédito de $170.000 con cargo al fondo de elaboración del azúcar con destino a tres investigaciones acerca de plantas, insectos y parásitos en el territorio de las Hawaii.

Dispone el acuerdo de la AAA que se gasten $80.000 en el control de la mosca de la fruta; $50.000 en la investigación de la planta Taro en Hawaii, y $40.000 en la eliminación de un parásito.

De toda Abisinia acuden sobre la capital miles de guerreros dispuestos para ir a la lucha

El Emperador a pesar de las noticias recibidas de la reunión de ayer, sigue sus aprestos bélicos. Guardan la línea férrea de Yibuti contra los posibles atentados

ADDIS ABEBA, agosto 2. (AP)—Se asegura que el Emperador Haile Selassie se encuentra presto a decretar el estado de guerra en Addis Abeba y en cuantos lugares sea menester, para garantizar el orden, resguardarse contra el espionaje y evitar actos de sabotage y destrucción. En otro orden de cosas, se han adoptado precauciones extraordinarias para la protección del ferrocarril de Addis Abeba a Yibuti, única salida al mar de la meseta etiópica. Hoy se registró un accidente inexplicable en esa vía, en el curso del cual perecieron dos griegos dodecanesos, súbditos de Italia. De todas partes del país, entre tanto, vienen a esta capital guerreros de las tribus, que van a reforzar las unidades de las tropas del Rey de los Reyes.

Las mujeres de Etiopía se están organizando también en pie de guerra. Una mujer, Woizero Asagadatch, hija del teniente general Dedjazmatch Hapte Mikael, hizo un llamamiento a las valientes hembras de Abisinia, para que sienten plaza bajo las banderas imperiales, en un cuerpo de ejército femenino, resuelto a entrar en acción inmediatamente en defensa de los patrios lares. Dice:

—Organizaré y conduciré al campo de batalla a mis hermanas. Las mujeres de hoy tienen que combatir ahora como lo hicieron en otro tiempo nuestras madres y nuestras abuelas contra el invasor extranjero, destruyendo, en auxilio de nuestros bravos guerreros, en Adaua, hace 40 años, al adversario de ahora. Y, combatir, tiene para mí el sentido de que tomemos también en nuestras manos el rifle y la lanza, el machete y el puñal, no tan sólo el cuidar de los heridos y el preparar el rancho de nuestros guerreros.

Para la custodia del ferrocarril le Yibutí se han situado fuertes contingentes militares en los lugares estratégicos, custodiando las mejores tropas las alcantarillas y puentes.

Tiénese entendido que el Gobierno de Italia elevó formal protesta al Gobierno etiópico por la muerte de dos griegos del Dodecaneso, en condiciones misteriosas, en la vía.

Las grandes potencias han encontrado un método que impide, de momento que Italia y Abisinia se lancen a los peligros de una guerra implacable

Todo hace creer que la actitud de Inglaterra es la que ha evitado el conflicto. Italia mantuvo hasta lo último su intransigencia. Las tres bases para el nuevo Convenio

GINEBRA, agosto 2. (AP).—Italia, Francia y la Gran Bretaña han llegado a un acuerdo que comprende tres puntos acerca de los métodos para la solución de la disputa italo-etiópica sin guerra, según anunció esta noche el capitán Anthony Eden, de Inglaterra.

Los tres puntos son:

Primero: Se reanudará el arbitraje poniéndose en movimiento la maquinaria pacifista a que hace referencia el tratado de amistad italo-etiópico de 1928. A la Comisión de conciliación existente se agregará un quinto miembro neutral.

Segundo: Inglaterra, Francia e Italia celebrarán una conferencia en algún lugar de Francia tan pronto como sea posible para tratar de las posibilidades de un vasto arreglo político de la disputa italo-etiópica.

Tercero: La reunión del Consejo de la Liga de las Naciones de 4 de septiembre estudiará toda la cuestión.

En la reunión del Consejo del próximo mes, dijo Eden, Italia se abstendrá de votar, así como tampoco tomará parte en las deliberaciones.

Probablemente mañana por la noche se reunirá el Consejo de la Liga en sesión pública, siguió diciendo el joven secretario de Asuntos de la Liga de las Naciones en el gabinete británico, acordando el aplazamiento de sus trabajos en relación con el pleito italo-etiópico con el fin de dar tiempo a la delegación etiópica a que trasmita el texto de la resolución redactada al gobierno de Addis Abeba y reciba la respuesta de Etiopía.

Antes de que se hiciera por Eden este anuncio se rumoraba que las tres naciones habían llegado a un acuerdo sobre la manera de evitar la guerra en Africa, aunque se desconocían los detalles del plan.

Una reunión privada del Consejo de la Liga de las Naciones se celebró hoy y en ella el primer ministro Laval, de Francia, Anthony Eden, de la Gran Bretaña, y Pompeo Aloisi, de Italia, convinieron en que la Comisión de Conciliación y Arbitraje reanudara sus esfuerzos, así como que, en el caso de que dicha Comisión fracasara, el asunto quedara entonces a la decisión del Consejo de la Liga.

Inglaterra, Francia e Italia iniciarán negociaciones de paz a base del tratado de 1906 que garantiza la independencia de Etiopía, según manifestó Laval.

Al parecer solamente se necesita el consentimiento de Etiopía para el nuevo plan, para que éste triunfe donde los dos anteriores fracasaron. Créese que el nuevo plan no tropezará con grandes dificultades.

La sesión de hoy fué convocada después que sus miembros, que habían perdido las esperanzas en un acuerdo, asistían a la residencia de J. A. C. Avenol, secretario general de la Liga de las Naciones, que daba un cocktail en su honor.

Desde esta mañana, sin embargo, se consideraba posible una solución como resultado de las declaraciones hechas por los ingleses en el sentido de que la situación había mejorado notablemente. Uno de los delegados ingleses dijo:

«Esperamos poder dar buenas noticias esta tarde».

Los teléfonos con Roma estuvieron muy ocupados durante el día para informar a Benito Mussolini, de Italia, acerca de los acontecimientos.

Sus objeciones a las primeras proposiciones de paz fueron tres:

Primera: No quería comprometerse de manera específica a no hacer la guerra contra Etiopía durante las negociaciones.

Segunda: No deseaba que sus delegados se sentaran a la mesa del Consejo juntamente con los delegados etiópicos, prefiriendo que los asuntos se siguieran tratando por la vía diplomática.

Tercera: No quería que se fijara ningún plazo para los trabajos de la Comisión de conciliación y arbitraje.

La negativa de Etiopía a aceptar uno de los planes, según se ha sabido, se basaba en que no se le permitía asistir a las conferencias de paz en la misma capacidad que Italia.

Se dijo a Abisinia que tuviera en cuenta que el tratado de 1906 no lleva su firma. En los círculos de la Liga de las Naciones se dice que Tecle Hawariate, delegado etiópico, manifestó a Laval y a Eden:

«Preferimos ser asesinados a suicidarnos».

Después de una fácil arrancada partieron de Moscú con rumbo a San Francisco los pilotos rusos

Tienen que cubrir una distancia de seis mil millas. Han de cruzar por el Polo. Los aviadores esperan terminar su viaje dentro de tres días. El avión sólo tiene un motor

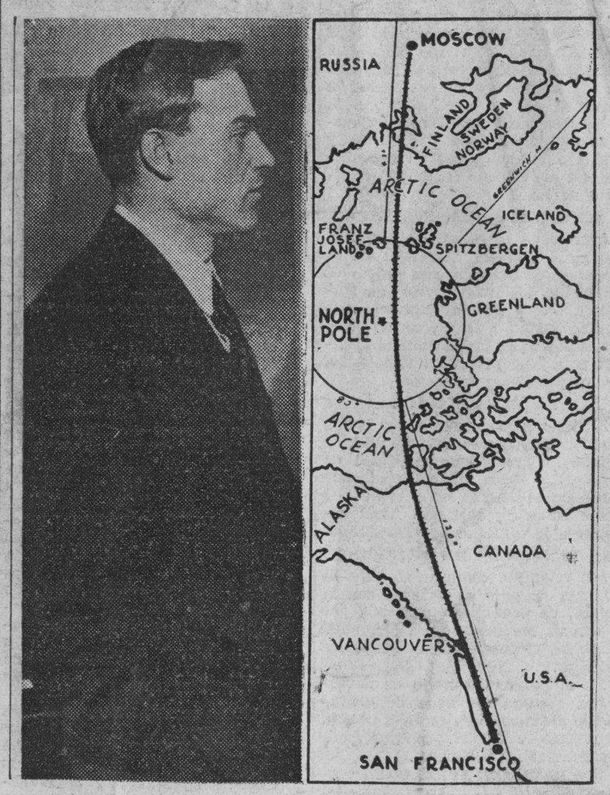

A las seis de la mañana de hoy, sábado, arrancaron del aeródromo de Soloshky, de las cercanías de Moscou, en un avión gigantesco monomotor, el famoso aviador ruso, Sigmund Levanefsky, acompañado del piloto Baidukof y el mareante Lichenko, con rumbo a San Francisco, por vía de la península de Kola, mar de Barentz, Tierra de Francisco José, Polo Norte, Alaska y Vancouver. La distancia, de más de 6.000 millas, piensan cubrirla en tres días. Setenta puestos de aviación militar soviética, situados de Moscou a Murmansk, velarán por la seguridad de los aviadores en el primer tramo de su vuelo. En la foto de la izquierda, el aviador Levanefsky; a la derecha, croquis de la ruta.

MOSCOU, (Sábado), agosto 3. (AP).—El aviador ruso, Sigmund Levaneffsky, y sus dos compañeros, arrancaron de un aeródromo militar situado a 25 millas de Moscou, a las seis de la mañana de hoy (11 de la noche de La Habana), según comunica la agencia «Tass».

El mencionado aeródromo es uno de los más importantes de los que dispone el ejército rojo, cerca de esta capital. La máquina, de un solo motor, se remontó sobre una rampla de concreto con toda la carga. La distancia a recorrer es de unas 6.000 millas, debiendo de cruzar el Polo Norte, con rumbo a San Francisco, en dirección de Alaska y el Canadá.

Por la tarde se abrió en la Dirección General de Correos el despacho de estampillas, vendiéndose rápidamente.

Los aviadores esperan estar en San Francisco dentro de tres días. Con Levaheffsky va el co-piloto, George Baidukof.

La lluvia intermitente que venía cayendo sobre Moscou, había amenazado con demorar más todavía la partida.

El vuelo se ejecutará sobre una región circumpolar, durante un día continuo, perpetuo—el día boreal—, cruzando primeramente la península de Kola, que se encuentra poco menos que deshabitada, haciendo proa primero sobre el mar de Barentz, a una distancia de cerca de 150 millas al levante de Murmansk, y ligeramente al occidente del meridiano 40.

El Embajador de los Estados Unidos, Bullitt, el Comisario del Interior, Yagoda, el de la Guerra, Voroshilof, y el Subsecretario de la Comisaría de Industrias Pesadas, Piatakof, presenciaron también la arrancada.

La última tierra que verán los aviadores antes de penetrar en las soledades del Artico será la Isla de Victoria, cerca de la Tierra de Francisco José, a partir de donde se encaminarán hacia la Isla del Príncipe Patricio, situada junto al litoral del Canadá, ligeramente a occidente del meridiano 120, sobre Banks Land, el lago Great Bear, el Fuerte Simpson, Montañas Roquizas y Cordillera de la Cascada.

Luego de recorrer las 1.616 millas de mar abierto y hielo, seguirán las aerovías regulares que van de Vancouver a San Francisco.

Como navegante va en la expedición, Víctor Lichenko.

EL "HIGHLAND MONARCH" CHOCO CON EL "MANAOS"

Ninguno de los viajeros que iban en el Manaos, recibió la menor lesión en el accidente

PERNAMBUCO, agosto 2. (AP).—Se ha informado oficialmente que el vapor «Highland Monarch» que hizo su entrada en este puerto a las 5:30 de la tarde de hoy y en los momentos en que maniobraba ehtre el vapor «Manaos» y una boya, chocó por la popa con la del «Manaos», rompiéndole parte del timón y causando daños en los camarotes y en la cubierta de popa.

Ninguno de los 151 pasajeros que se hallaban a bordo del «Manaos» resultó herido, como tampoco recibió averías en el árbol de la hélice ni en las máquinas.

Los comandantes de ambos buques han formulado protestas ante los tribunales federales de esta ciudad.

El «Highland Monarch» salió con dirección a Río Janeiro a las 11:30 de la noche y el «Manaos» espera órdenes del Lloyd brasileño.

NO TIENEN NOTICIAS LAS COMPAÑIAS

RIO JANEIRO, agosto 2. (AP).—Las oficinas de la Mala Real Inglesa y del Lloyd Brasileño en esta capital manifestaron esta noche al corresponsal de la Associated Press que carecían de noticias acerca de la colisión ocurrida en la bahía de Pernambuco entre el trasatlántico de la Mala Real «Highland Monarch» y el vapor de cabotaje «Manaos» del Lloyd.

El «Highland Monarch» es esperado en este puerto el 5 de este mes.

Lea AVANCE todas las tardes. Dirigido por José I. Rivero.

M.E.C.D. 2016

SIGUE AUMENTANDO EN INTERES LA CAUSA CONTRA EL ESPIRITISTA ACUSADO DE SECUESTRADOR

DIARIO DE LA MARINA

Fundado en 1832
Dirigido hasta 1919 por D. Nicolás Rivero y Muñiz.
OFICINAS: HABANA, PRADO 103.—NEW YORK, Joshúa B. Powers Inc. 220 E. 42nd. St.

Editado por la Cía. DIARIO DE LA MARINA (S. A.) cuyo programa consiste en la defensa de los intereses generales y permanentes de la Nación cubana, de los especiales de la Colonia española establecida en la misma y de la unión y armonía entre los diversos elementos que conviven en el país».
Art. 1º de los Estatutos.

Teléfonos del Diario

Dirección	M-3579
Administración	M-7911
Suscripciones	M-7911
Quejas	M-7911
Clasificados	A-3338
Jefe Redacción	A-3205
Redacción	M-7913
Sports	M-7912
Ag. Guanabacoa	XO-1584

PRECIOS DE SUSCRIPCION AL «DIARIO DE LA MARINA»

Habana y Provincias	
Mes	$ 1.20
Trimestre	3.35
Semestre	6.25
Año	12.00
Extranjero	
Trimestre	$ 4.25
Semestre	8.00
Año	15.00
Edición Dominical (Para el extranjero solamente)	
Semestre	$ 3.00
Año	5.00

En el último día para inscribir vehículos se despacharon las chapas a razón de 5 por minuto

Los veteranos cobrarán sus pensiones de Julio a tono con la «Escala Mendieta», que se aprobará el miércoles.

Aplazada la reunión preparatoria del Tratado con Uruguay

(NOTICIAS DE LA SECRETARIA DE HACIENDA)

LA INJUSTICIA OFICIAL

IX

Hemos tratado muy mesuradamente y con pruebas elocuentes el panorama que ofrece el conflicto lechero de la Habana. Debemos tratar hoy de lo que supone una quizás involuntaria, pero positiva injusticia oficial.

Existe en la provincia una considerable cantidad de granjas o vaquerías modelo, que suponen la inversión de muchos cientos de miles de pesos, equipadas científicamente y dotadas de todos los requisitos de la higiene para manipular una leche pura.

Existen también plantas pasterizadoras, creadas al amparo de disposiciones oficiales respecto a la pasteurización, que representan cuantiosísimos capitales.

¿Cómo se estipula, proteje o ayuda a esas personas o entidades que prestan un innegable servicio a la comunidad y al propio Estado suministrando el alimento básico en condiciones perfectas?

Tolerando la subsistencia del clandestinaje. Permitiendo que se expenda en igualdad de condiciones y precios una leche pura, basteriológica y químicamente, con otras leches impuras, y a veces adulteradas.

Si la función de esas granjas o entidades que pudiéramos denominar científicas, resulta innecesaria, sería preferible abolir todos los decretos vigentes y declarar la libre manipulación y venta de la leche.

No es posible que se otorguen los mismos derechos y prerrogativas al productor o industrial organizado que cumple íntegramente la ley, las disposiciones sanitarias, que observa fielmente todos los reglamentos, que paga todo género de impuestos y contribuciones, que sostiene organizaciones serias bajo las exigencias de una legislación económica, obrera y tributaria, que al traficante irresponsable que no sólo infringe deliberadamente los más rudimentarios preceptos sanitarios, sino que burla o esquiva el cumplimiento de todas las leyes.

El Reglamento de la Leche viene siendo burlado desde su promulgación por sujetos a quienes las autoridades sanitarias conocen como consuetudinarios clandestinos. Hay individuos que toda la vida han medrado al margen de la industria y de la moral.

Pero como en ese propio Reglamento no existen disposiciones terminantes que imposibiliten la supervivencia de esos elementos perniciosos, las autoridades, que los conocen y desearían extirparlos, carecen del argumento legal que les permita impedir su tráfico inmoral.

Precisa, por lo tanto, una revisión urgente de ese Reglamento, pero no en el sentido de fortalecer y proporcionar nuevos bríos al clandestinaje disfrazado de comercio honesto y humilde, sino partiendo del principio sanitario que exije, a cuantos intervienen en el negocio de la leche, las aptitudes y medios que garanticen el suministro del producto en condiciones totalmente higiénicas.

Otra cosa, resulta una ficción. La ley debe ser igual para todos. Iguales facultades para quienes estén en las mismas condiciones sanitarias, idénticas penalidades para quienes carezcan de ellas o no cumplan las leyes.

De continuar en las presentes condiciones no sería extraño que las personas responsables, que las entidades serias se declararán vencidas y dejasen en manos de la irresponsabilidad y del clandestinaje el suministro de leche a la Habana.

Según la Dirección del Fondo Especial de Obras Públicas, lo recaudado por el Negociado de Cobros durante el período voluntario del impuesto por transporte terrestre, que comprende los Municipios de la Habana, Guanabacoa, Marianao y Regla, asciende a la cantidad de 175,154 pesos 69 centavos, habiendo verificado su inscripción 20,275 vehículos.

De dicha cantidad corresponde al Municipio de la Habana $143,181.43, lo que representa un superávit sobre las inscripciones en el correspondiente Semestre, comparado con el anterior, de $12,985.58.

Las inscripciones correspondientes al Municipio de la Habana alcanzan a 17,265, lo que significa un aumento de 2,627 inscripciones con relación al semestre anterior.

Los contribuyentes de los términos de Marianao, Guanabacoa y Regla, no concurrieron en su totalidad a inscribirse en las oficinas de la Dirección General del Fondo Especial de Obras Públicas, habiéndose inscrito alrededor de un 30 por ciento en los Municipios cercanos a Bauta, Santa María del Rosario, Caimito y otros; en cambio los contribuyentes del Municipio de la Habana—menos un 4x100—concurrieron a satisfacer el impuesto dentro del plazo voluntario, respondiendo a los diferentes avisos publicados por la prensa.

El último día del plazo señalado, o sea el día 31 de julio, se inscribieron 2,217 vehículos en 7 horas a razón de cinco chapas por minuto, una cada doce segundos, como resultado de la organización implantada por dicha oficina en beneficio del público contribuyente.

Nos ruega el Director General Ingeniero Eduardo I. Montoulieu, que aprovechando esta oportunidad agradece al público su atención que atendido sus exhortaciones para acudir a satisfacer el impuesto desde el comienzo del plazo voluntario a la Policía Nacional y al Ejército Constitucional, la Marina de Guerra y demás autoridades por su cooperación en ese empeño en todo el territorio nacional.

BENEFICIOS ARANCELARIOS

Ayer visitó la Secretaría de Hacienda el Attaché Comercial de la Legación de Francia, con objeto de tratar con los funcionarios de Hacienda acerca de las gestiones que está realizando a fin de conseguir la aplicación de la tarifa mínima arancelaria a los productos importados de las posesiones francesas.

LA RECAUDACION

Según la nota facilitada por la Dirección General de Contabilidad, el Estado ha recaudado el día 1 de agosto, por todos conceptos, la cantidad de $182,572.21. Lo recaudado desde comienzo del año fiscal asciende a la cantidad de $5.431.213.95.

LAS PENSIONES DE VETERANOS

Los veteranos cobrarán su pensión del mes de julio de acuerdo con la escala de pensiones propuesta por el coronel Mendieta, o sea desde 100 pesos los Generales hasta $15.00 los soldados.

En el próximo Consejo de Secretarios quedará aprobada definitivamente dicha escala y una vez pasada a la Gaceta Oficial, cobrarán sus pensiones los Veteranos.

REUNION APLAZADA

La reunión que debió verificarse ayer en el despacho del Secretario de Hacienda para tratar del convenio comercial con la República del Uruguay, no pudo celebrarse por falta de quorum. Ha sido señalada para el próximo martes.

DESAPARICION DE UN CHAUFFEUR

Ala policía dió cuenta Ramón Naranjo, vecino de Corrales 23, que su hermano Pedro Felipe Naranjo, de 20 años, chauffeur y vecino de su propio domicilio, había desaparecido, por lo que teme le pueda haber ocurrido alguna desgracia.

Santiago Alvarez declara que no interviene en nada relacionado con la política

Habana, agosto 1o. de 1935.
Señor Director del DIARIO DE LA MARINA.
Ciudad.
Muy señor mío:

Mucho he de agradecerle la publicación de la aclaración que se acompaña más abajo, en las columnas de su muy leído periódico.

Anticipándole las más expresivas gracias quedo de usted con la mayor consideración.

(Fdo.) Santiago Alvarez.

Habiendo leído con sorpresa en «El País», en su edición vespertina de ayer miércoles, que se me contaba sin ser cierto, entre los asistentes a una reunión que en el Palacio Provincial se llevó a efecto entre determinadas personalidades con motivo de un acercamiento entre algunos sectores revolucionarios y el Partido Unión Nacionalista, y como quiera que tengo noticias de que se ha mencionado también mi nombre en otras ocasiones, relacionadas con la política nacional; quiero hacer constar, de una manera terminante y precisa, para evitar en el futuro torcidas interpretaciones y dejar aclarada mi posición de una manera definitiva, que no he autorizado a nadie para que en ese sentido y a nombre mío haga declaración alguna, al propio tiempo que dejo de una manera categórica aclarada mi decisión firme e inquebrantable de no hacer política por no pensar en ello por ahora.

EL JUICIO POR EL ROBO AL AYUNTAMIENTO

No pudo afirmar el pagador del Municipio que Tanquero fuera uno de los que asaltaron la Tesorería

Sólo declaró el señor José Guerra, suspendiéndose la causa para continuarla el lunes. La sesión de ayer tuvo bastante interés. Hubo un careo entre Tanquero y Guerra

Sólo un testigo, de los muchos que concurrieron a la Audiencia para declarar en el proceso contra Francisco Rodríguez Tranquero y Antonio Fernández González, por el asalto y robo al Ayuntamiento, pudo declarar en la sesión de ayer, que comenzó a las cuatro y veinte minutos y terminó sobre las cinco y media, no haciéndolo, por consiguiente, Arturo Nespereira, que también asistió y cuyas manifestaciones eran esperadas con ansiedad; posiblemente el Sr. Nespereira declare pasado mañana, lunes, en que continuará el juicio oral de tan resonante proceso.

Ese testigo a que nos referimos, es el cajero pagador del Ayuntamiento, José Guerra Montes, que estuvo acusado en los comienzos del proceso y que desempeñaba el cargo el día de los hechos—18 de octubre—y que fué uno de los asaltados—los otros dos fueron sus auxiliares—y que fué objeto de preguntas, repreguntas, interpelaciones y objeciones por parte del presidente del tribunal, Dr. José Vidal Bosque, y de los defensores, Dra. Celina Cardoso y Dr. José Ramón Cruells, cuya actuación, vehemente, inquisitiva, tenaz, contrastó con la reposada y sencilla del doctor Enrique Fernández de Velasco, representante del ministerio fiscal y del, Dr. Manuel Pérez Picó, letrado de la acusación particular.

El Sr. Montes, pese al ataque interrogativo de las partes, se desenvolvió perfectamente, aunque dichas defensas le apuntaron algunas contradicciones de sus dichos en el sumario, en relación con los que hacía ante los magistrados, y siempre aseguró que «aunque el procesado Rodríguez Tranquero se le parece a uno de los asaltantes—que le encañonaba el arma—por su tipo, no puede asegurar que fuera uno de ellos», aclarando que los salteadores iban con el rostro descubierto y parecían conocer todos los detalles de las oficinas del Ayuntamiento.

Hubo, además, un careo entre el citado señor Guerra y el procesado Rodríguez Tranquero, a solicitud del defensor Dr. Cruells, ya que el repetido Guerra afirmó no conocerlo, o, al menos, no recordar conocerlo y tener empeño Rodríguez Tranquero en refrescar la memoria del testigo, como así lo hizo durante el careo, citándole detalles de cuando Guerra, como pagador, iba a pagar a los miembros del Cuerpo de Bomberos cuando él, el procesado, formaba parte del mismo, y también, de cierta recomendación que le hiciera de la señora Eulalia, persona a la que no negó Guerra conocer, pero repitiendo que no recordaba ese conocimiento con Rodríguez.

Otro detalle importante fué el de dejar bien despejado el Dr. Cruells que no pudo ser Rodríguez Tranquero el asaltante que encañonó con su arma al señor Guerra, pues éste manifestó que el que lo hizo tenía el reverso de sus manos cubiertas de vellos y ser, precisamente, Rodríguez Tranquero casi completamente lampiño; toda esa prueba la resistió Guerra, insistiendo en que, positivamente, no puede acusar al tantas veces repetido Rodríguez Tanquero como uno de los autores del asalto.

Describió éste en la forma ya conocida: serían sobre las doce y media de la tarde del 18 de octubre y ya terminaban él y sus auxiliares las operaciones del día, cuando irrumpieron, armados de pistolas y revólveres, cuatro sujetos, los que encañonando sus armas los intimidaron a que no se movieran y, mientras dos se dirigían a la bóveda, en la que se apoderaron de 154,000 pesos en billetes de banco, ya que uno de ellos, en cuya voz creyó reconocer al empleado López Mata, dijo: «los billetes nada más», los otros dos continuaban ante ellos, que continuaron sentados, llenos de terror, sin poderse mover, y, ya dominados, uno de ellos dió su arma al otro y procedió a maniatarlos convenientemente mientras los de la bóveda desvalijaban la misma y pasados unos cuatro minutos—porque todo fué sumamente rápido—se marcharon, no sin que se les cayera un saco conteniendo monedas de plata, a la misma puerta de la Oficina de Pagaduría, cruzándose, al salir, con la señorita Francisca Pérez Capote—«Panchita»—que fué la primera en llegar una vez que se hubieron marchado los asaltantes, y que dió la noticia del «atraco», acudiendo numerosos empleados y funcionarios e iniciándose las pesquisas para el esclarecimiento del hecho.

Ofreció el señor Guerra interesants datos sobre que, sin duda de ninguna clase, si bien se estimó que el empleado Caramés pudiera haber participado, así como el también empleado López Rubio, él no pudo determinar que lo fueran, aunque uno de los autores tenía el mismo tipo que el segundo y, además, que uno de los asaltantes portaba un saco de harina pequeño que llevaba de antemano; también expuso que al tesorero, Segundo Curtis, se le perdió la llave que tenía en la entrada del Departamento de Tesorería y que por ese motivo cuando quería entrar tenía que tocar y entonces él le abría, como igualmente, que la cerradura de dicha entrada hubo de romperse y se le puso una nueva.

Nada sabe Guerra de los grupos que se formaban en los pasillos del Ayuntamiento, de personas extrañas, ni sabe por qué la puerta de la repetida Tesorería estaba, precisamente, abierta el día del asalto.

Sobre su dicho en el sumario de que el color del flus de uno de los asaltantes era gris o algo por el estilo, aclara que no puede precisar el color, inclinándose a estimar que era de color indefinido, y con respecto a que no era la primera vez que veía a uno de los asaltantes, a preguntas del magistrado Dr. Gonzalo Alvarado, expuso que realmente no puede contestar en sentido afirmativo o negativo; tampoco puede contestar en tal sentido si entre los retratos que se le mostraron por el juez especial, magistrado Dr. Miguel A. Busquet, estaba Rodríguez Tanquero.

Como antes decimos, cerca de las cinco y media se suspendió el acto, para reanudarlo el próximo lunes, a las dos de la tarde, en que seguirá la prueba de testigos.

EL PROBLEMA DE LOS FERRY-BOATS DEBATIDO ENTRE LOS OBREROS DE FERROCARRILES Y DE LOS PUERTOS

Los miembros de la Hermandad estiman que lo que pueden ganar los trabajadores porteños no justificaría en ningún caso que se desplazara a varios cientos de sus compañeros

Una comisión integrada por los señores Pedro Peña, Presidente de la Delegación No. 2 de la Habana; Julio Mederos, Presidente de la Delegación No. 3, de Sagua; y el señor Francisco Malpica, de la Delegación No. 4, de Caibarién, nos visitó ayer haciéndonos entrega de un extenso escrito, en nombre de dichas Delegaciones, en el que tratan los siguientes puntos:

EL PROBLEMA DE LOS FERRIES

Tratando de lo publicado con relación al problema de los Ferries, dicen que se ven precisados a definir su actitud en defensa de sus intereses creados desde hace 21 años. No pretendemos—dicen—discutir los juicios del Boletín Oficial Defensa Marítima, en la argumentación que se dice legal, pues ello compete al Gobierno y a las autoridades de la jurisdicción correspondiente a esa materia; la Hermandad Ferroviaria entiende que los Ferries están reglamentados por circulares y disposiciones vigentes al amparo de la signada con el número 55, de 30 de diciembre de 1914, que los distintos Gobiernos han respetado, considerando ese sistema como un adelanto beneficioso para los intereses generales del país.

EL FONDO DE LA CUESTION

La Hermandad Ferroviaria—explican—agradece la pretendida protección que le quiere brindar «Defensa Marítima Nacional», pero, a la par, la rechaza, por los daños y perjuicios que representa, para sus representados, castigados ya grandemente por otros sistemas, el tráfico por carreteras y aéreo al interior de la República. Luego dicen: En este asunto nos preguntamos: ¿Cuál es el fondo de esta cuestión? ¿Resolver un problema que no existe, o crearlo con una pretendida reglamentación del sistema de tráfico actual de los Ferries? Encontramos que la aspiración de «Defensa Marítima Nacional» es transferir un trabajo a los portuarios, que tenemos los ferroviarios desde hace 21 años, lo único que nos queda para evitar el aumento de los «sin empleo» en nuestro sector.

Alejando los sofismas y yendo a la realidad, afirman, la desaparición de ese servicio crearía en principio la destrucción de los ferrocarriles, y con ésta, la cesantía de trescientos obreros empleados que perciben 30 mil pesos mensuales, que dependen de ese servicio.

ALGUNAS CONSIDERACIONES

Explican su convencimiento de que la falta de entradas a la Compañía de los Ferrocarriles, para sus otros gastos de explotación, afectaría en un 25 por ciento los sueldos de los que pudieran continuar trabajando. El aniquilamiento del ferrocarril, se reflejaría en los talleres de Luyanó y Cienaga, en los que sostienen luchas con la Empresa, para evitar despido de personal y disminución de tareas, peligrando el empleo de mil doscientos compañeros, muchos de ellos con bastantes años de trabajo, pues ingresaron en su juventud en el aprendizaje de los trabajos en que hoy están especializados.

EL BENEFICIO DE LOS OBREROS PORTUARIOS

A cambio de esos inminentes perjuicios, usando los datos que da «Defensa Marítima Nacional», dicen que pueden calcular que el beneficio a los obreros portuarios sería muy reducido; si como afirman se utilizan diariamente quinientos obreros portuarios en la Habana, manipulando el ochenta por ciento de la carga que entra en bahía, procedente de todos los puertos americanos, y del resto de América; de Europa y Asia, más los de cabotaje, resulta mayor la proporción de trescientos empleados con sueldos fijos por los Ferries, con un veinte por ciento de la carga que manipulan, y el 80 por ciento que mueven en las otras compañías. Con un porcentaje menor de carga, usan los Ferries en proporción, mayor personal, porque exigen personal de bahía en su interior, personal de oficinas, maquinistas, fogoneros, guarda-frenos, conductores, guarda-agujas, peonaje de reparación de patios, de almacenes, tarjadores, empleados de Aduana, pagados por los Ferrocarriles, vigilantes, guarda-almacenes, guarda-cruceros, personal de talleres para arreglo de carros, locomotoras y motores, peones de limpieza, empleados del tendido eléctrico y alumbrado, etc., etc.

TRABAJO EVENTUAL

Desapareciendo los Ferries, al disolverse su carga en las demás Compañías que trafican en el puerto, el aumento de un pequeño núcleo de obreros, con jornales eventuales sería el resultado, con perjuicio de trescientos desplazados directamente, más los anexos correspondientes mencionados, que se hallan vinculados en gran parte a ese servicio.

El tráfico marítimo—agregan—es un problema de Empresas que luchan por el control del mismo, para recibir su beneficio a costa del trabajador; es lástima que se haga uso del mismo, para establecer luchas entre las clases proletarias, sin beneficio para éstas. Este problema no es social, y como tal corresponde al Gobierno solamente y sin intervención de nadie para allanar las dificultades entre las aludidas Empresas. Tal es el sentir de las Delegaciones que es el de la Hermandad, y el cual desean hacer público por medio del DIARIO DE LA MARINA las Delegaciones de la Habana, Sagua y Caibarién.

Se inhibió Sanciones en favor de la Audiencia en el proceso por los sucesos en el Presidio

Estima que los delitos no se cometieron con objeto de mantener el régimen machadista. Juicios suspendidos y celebrados. Seguirá preso Vázquez por el plagio de Falla

(NOTICIAS DE LOS TRIBUNALES DE JUSTICIA)

El Tribunal Provincial de Sanciones, que preside el doctor Norberto Mejías ha dictado resolución inhibiéndose en favor de la Sala Cuarta de lo Criminal de la Audiencia de la Habana, por ser la competente, a su juicio, para conocer del proceso instruído en el Juzgado de Instrucción de Isla de Pinos con motivo de los delitos de que se acusan cometidos en el Presidio Modelo durante el gobierno de Gerardo Machado, entre ellos los de asesinato, homicidio, lesiones, amenazas, etc., proceso en el que aparecen acusados el ex Supervisor del Penal, comandante Pedro A. Castells Varela y más de sesenta individuos que allí estaban recluídos y que fungían de mayores y sargentos de las galeras del establecimiento penal.

Funda su resolución el Tribunal Provincial de Sanciones en que carece de competencia para conocer del asunto, ya que los delitos acusados no se cometieron para mantener y lograr el sostenimiento del régimen de gobierno de Gerardo Machado, únicos de los que puede conocer dicha jurisdicción de Sanciones, como es sabido.

La resolución referida ha sido ya notificada a los defensores hasta ahora personados, o sean los doctores José Manuel Bermúdez, Ramón González Barrios y Pedro N. González Veranes, el primero, que insta en favor del ex comandante Castells. Será pues, la jurisdicción ordinaria la que celebrará tan importante juicio oral.

EL ASESINATO DE JULIO GARCIA PEÑA ANTE SANCIONES

Quedó concluso para fallo, el juicio de la causa contra Clemente Carreras y Carlos Téllez, acusados del asesinato de Julio García Peña, en el año de 1931, en la Calzada de Ayestarán y para quienes el Fiscal pide pena de muerte, apreciándoles agravantes. En breve, el Tribunal Provincial de Sanciones, que conoce del asunto, dará a conocer la resolución.

POR FALSIFICACION DE MONEDAS.—CADENA PERPETUA

Se celebró ayer, ante la Sección Primera de la Sala de Vacaciones, el juicio de la causa contra Víctor Capote, al que se imputa el delito de falsificación de monedas y para quien el Fiscal interesó cadena perpetua y multa de diez mil pesos. La defensa de Capote estuvo a cargo del doctor Carlos R. Menció, que instó la absolución alegando que los hechos que se dicen cometidos por su defendido no constituyen delito alguno.

SUSPENDIDO POR CUARTA VEZ EL JUICIO POR LA MUERTE DE RAMONA LA VALENCIANA

No pudo celebrarse ayer, tampoco, el juicio oral de la causa contra Agustín García del Pino y Bonifacio Martínez Méndez, por el robo del que resultó homicidio de Ramona La Valenciana, juicio que se ha suspendido ya cuatro veces. La atención de los Magistrados en la celebración de otros juicios impidió que al menos comenzara. Se señalará, posiblemente, para comienzos de la semana siguiente a la que comienza el lunes próximo, y seguramente se celebrará pues ya para esa fecha estará despejada la Audiencia de otros procesos que tiene señalados para juicio oral.

CONTINUARA PRESO JOSE VAZQUEZ EN EL PROCESO DE EUTIMIO FALLA BONET

Fué declarada sin lugar la apelación establecida a favor de José Vázquez Vázquez, procesado con exclusión de fianza en la causa por el secuestro del señor Eutimio Falla Bonet. El tribunal de apelación.—Sección Primera de la Sala de Vacaciones de la Audiencia mantuvo la situación de encarcelamiento de dicho Vázquez, por no haber desaparecido las causas que tuvo el Juez para dictar auto de procesamiento con exclusión del citado beneficio.

ABSUELTOS DE FALSIFICACION DE BILLETES DE BANCO

Han sido absueltos del delito de falsificación de billetes de banco americano, el ciudadano venezolano Jacobo Pocaterra y el alemán Hans Lovensbeng, para quienes interesó el Fiscal 17 años, cuatro meses y un día de reclusión, retirando la acusación una vez practicadas las pruebas. La defensa de dichos procesados estuvo a cargo de los doctores Ramón Zaydín y Radio Cremata. Dichos procesados fueron puestos en libertad.

EL HOMICIDIO DE LEOVIGILDO LOPEZ, EN DRAGONES

Comenzó a celebrarse ayer, ante la Sección Segunda de la Sala de Vacaciones, el juicio contra Emiliano Rivas Couda, por el homicidio de Leovigildo López Rodríguez, el 28 de marzo de este año, en Dragones entre Industria y Prado. Seguirá este juicio el día 9 del acto al. El Fiscal pide que Rivas sea condenado a diez y siete años, cuatro meses y un día de reclusión, pues le aprecia la agravante de uso de arma prohibida,—una manopla—y lo defiende el doctor Fernando Busto, que alega la eximente de legítima defensa.

Serán grandiosas las exhibiciones oficiales de Agricultura y Comercio en la Feria de la Habana

El 16 de noviembre del presente año, en el clásico y bello día de San Cristóbal, se inaugurará la Feria de la Habana, ese grandioso acontecimiento que será por su magnitud el asombro de todos.

Las Secretarías de Comercio y de Agricultura, órganos esenciales del Gobierno, toman parte directa en la exposición de trabajos y esfuerzos, que marcan la resurreción económica de Cuba. La exhibición oficial de la Secretaría de Comercio es de un valor inestimable. Será de carácter técnico y estadístico y ello indica de manera suficiente la importancia excepcional de sus trabajos.

La exhibición oficial de la Secretaría de Agricultura, sin prescindir de esa doble característica de estadística y tecnicismo, abarcará también materias capitales en la producción cubana, esto es, será una exposición agrícola y una exposición pecuaria.

Basta enunciar simplemente lo que serán los motivos esenciales de las exhibiciones que aportarán a la Feria de la Habana las Secretarías de Agricultura y Comercio, para comprender toda su inmensa trascendencia. Y ante esta realidad, no es aventurado decir que Comercio y Agricultura trabajarán en la Feria de la Habana, decididas a todos los éxitos y a todos los triunfos.

Lea AVANCE todas las tardes. Dirigido por José I. Rivero.

3 nuevos casos y una víctima de la Parálisis

Se solicita un crédito de $5000 para El Caney. Se examinarán 400 sacos de papas de EE. UU.

(DE LA S. DE SANIDAD)

Orlando Varela, de 18 meses de nacido, residente en Aguada de Pasajeros, falleció ayer a consecuencia de Poliomielitis Anterior Aguda, después de cinco días de enfermedad, según dió cuenta al Director del ramo, el Jefe Local de Sanidad de aquel Término.

Tres nuevos casos de Parálisis Infantil o Poliomielitis se registraron ayer: Hilda Raceuta Leyva, de tres años, blanco, vecina de Manzanillo; Dulce María Reyes, de Malas Aguas, Viñales; y, un niño, de nueve años de edad, residente en la ciudad de Matanzas, cuyas generales se ignoran.

SOLICITA UN CREDITO

El Jefe Local del Caney, doctora Blanca R. Alvarez, ha solicitado de la Dirección del ramo un crédito de cinco mil pesos para proceder al saneamiento del pueblo, cuyas condiciones sanitarias se encuentran en pésimo estado.

LESIONADA POR UN GATO

Fué sometida ayer al tratamiento antirrábico la señora Hortensia Bernabé, vecina de la calle Benjumeda número 17, por haber sido lesionada por un gato al parecer atacado de rabia.

LA RECOGIDA DE SOBRAS

Recibió ayer el Secretario de Sanidad una comunicación del Presidente de la Asociación de Amigos de la Ciudad, doctor L. Machado, solicitando se dicten las medidas oportunas para evitar los recogedores de sobras en los latones de basura.

SOLICITUDES DE LICENCIA

Han sido presentadas en la Jefatura Local de la Habana las siguientes solicitudes de licencias para establecimientos: B. Pagés, de Aguila 82, tienda de tejidos; Josefina Monteverde, de 8 número 18, bodega; Amado López, de Santa Felicia 5, confecciones de ropas; Francisco Seria, Avenida de Acosta y 4a., bodega; Rafael Loyola, Someruelos 16, materiales para construcción; Teodoro Cruz, de Carlos III número 8, venta de carne; Manso y Martínez, de O-Reilly 119, barbería; Ernesto García, Jesús Peregrino 18, venta de carne; y, Rafael y Francisco Chang, 15 esquina a A, Lawton, puesto de frutas.

8,226 PALUDICOS

Según datos recibidos en la Dirección de Sanidad hasta ayer existían en toda la República 8,266 casos de paludismo.

400 SACOS DE PAPAS DECOMISADOS

Con vista de que 55 sacos de los 400 de papas que trajo para la Habana el «Seatrain Havana» consignados al señor Felipe Amaral,—Manifiesto 124, Partida 75—estaban en mal estado, se dispuso ayer por el Negociado de Bromatología de la Jefatura Local de Sanidad de la Habana, fuera examinado el resto del cargamento para comprobar si se encuentra en buenas condiciones para el consumo.

PROBLEMA RESUELTO

El doctor Carreño, Jefe Local de Guanabacoa, dió cuenta a la superioridad haber quedado resuelto el problema del abastecimiento de agua en dicha Villa y en los repartos Juanelo y Rocafort, así como en el Asilo de Lactantes establecido en la carretera de San Miguel del Padrón.

La prueba resulta acusatoria y grave en ocasiones, y otras, muy propicia para el acusado

Hasta las seis de la tadre estuvo reunida la Sala número dos de Urgencia, sin poder terminar la causa. Diez años para el que quiso dinamitar la casa del Dr. M. Fernández

Numerosos testigos desfilaron ayer, en dos sesiones, mañana y tarde—ante el Tribunal de Urgencia número Uno, que preside el Magistrado Dr. Miguel A. Busquet, para declarar en el juicio de la causa contra Cecilio Luis de Cárdenas, acusado de secuestro frustrado del niño de ocho meses Walfrido Pérez, en Guanabacoa, el 15 de los corrientes. El juicio no pudo terminar ya que hay necesidad de examinar a otros testigos que interesan las partes, por lo 5, a las ocho de la mañana para la que se señaló el próximo lunes, día continuación.

Como se sabe, el tribunal está integrado por los doctores Miguel A. Busquet, Presidente, y José R. Cabezas, Eduardo C. Lens, Manuel Gómez Calvo y José P. Ferrer Saavedra, Magistrados y ante él declararon los testigos siguientes: José López Moya, teniente de la Policía de Guanabacoa; sargento de las misma Manuel Arizurrieta; la niña de seis años Natalia Pérez Villar, hermanita de Walfrido, que nerviosa en su corta edad, hubo de ser renunciada, pues la exploración que se le hizo con algunas preguntas no dió resultado alguno; capitán Muñoz, de la Policía de Guanabacoa; teniente del mismo Cuerpo Pedro M. Cruz; vigilante Pedro Camps; Wilfredo Rodríguez; Otilia Rodríguez; Armando Batista, agente de la Policía Judicial; teniente Silva, del Ejército, Supervisor de Guanabacoa; Severino Fernández, detective de la Policía Técnica; Gabriel Dasa, vendedor de periódicos; señora Inés María Bustamante y señora Rita María Manresa. Reseñemos sus manifestaciones:

José López Moya: conoce al acusado Cárdenas y sabe que es espiritista ,supo del caso al siguiente día de acaecido y lo detuvo porque las señas que dió la familia Pérez coincidían con las suyas; estima que Cárdenas no pudo haberse lesionado al huír pues no presentaba esos síntomas cuando lo arrestó y que el suicida que lo acusó en una carta era un loco. Registró las ropas del acusado, pero no recuerda qué papeles y objetos le ocupó. Conoce a los señores Jouvet y ha oído hablar algo al respecto de una herencia de ellos. De sus investigaciones supo que el acusado pasó el día 15 en la Habana en casa del señor Morera, al que vió por indicaciones del encausado. Estima que Cárdenas es inocente y con respecto al curanderismo aclara que en el ,centro» espiritista del repetido acusado se recomendaba «agua serenada» y otras cosas análogas.

Manuel Arizurrieta: presenció cuando las sirvientas del señor Abelardo Pérez, padre del niño Walfrido reconocieron a Cárdenas como el mismo autor del frustrado secuestro, sabiendo que un suicida lo acusó en carta que dejó escrita. Sobre el reconocimiento dice que Julia, una de las sirvientas, apenas vió a Cárdenas que fué presa de un ataque, pero al reponerse afirmó que era el mismo; terminó diciendo que Cárdenas, al ser arrestado, nada objetó ni habló sobre venganzas o herencia, limitándose a decir: «Bueno, vamos.»

Niña Natalia Pérez Villar, hermanita de Walfrido, de seis años; debido a su edad se practica con ella una exploración para ver si puede ilustrar en algo al tribunal, pero hubo de desistirse, previa renuncia hecha por el Fiscal, Dr. Ramiro Cuesta y el defensor Dr. Conrado García Espinosa, pues la pequeña nada recordaba ni sabía.

Capitán Muñoz; abona en favor del acusado; practicó investigaciones, las que delegó en el sargento Muñoz; presenció el reconocimiento de Cárdenas por las sirvientas, Caridad y Julia,—esta sufrió un ataque al comienzo—y aquélla dijo que Julia había gritado cuando Cárdenas trató de arrebatarle el niño. Nada sabe sobre si Cárdenas llevara relaciones amorosas con alguna de dichas sirvientas y estima a las mismas sinceras y de que, en efecto, algo anormal ocurrió en casa del señor Pérez. A su juicio el ataque sufrido por Julia fué natural, no fingido y sabe que el acusado y su familia han sido siempre buenas personas.

Teniente Pedro M. Cruz; tuvo noticias de que el acusado merodeaba por la casa de la familia de Abelardo Pérez y sabe por referencias que aquél es curandero y que les extrae la sangre a los niños.

Pedro Camps. Practicó pesquisas sin aportar nada de importancia, sólo las manifestaciones de las sirvientas, que acusaron a Cárdenas, añadiendo que sabe que el padre del niñito indujo a un menor de la raza negra a decir que el acusado había corrido, o de lo contrario, es decir, de no manifestarlo el menor, lo internaba en la Escuela Reformatoria de Guanajay.

A preguntas del Dr. García Espinosa, que no descuida oportunidad de sacar el mejor partido para su representado, dice que nadie, ni los vecinos de la cuadra donde está situada la casa, que es bastante poblada, se enteró que hubiere ocurrido algo anormal por allí el 15 de julio, pues nadie vió nada.

Wilfredo Rodríguez. Nada sabe; conoce a Abelardo Pérez, el que le dijo la noche del 15 de julio que si alguien le preguntaba por algún sujeto de la raza negra, dijera: «efectivamente, éste es—refiriéndose a Cárdenas—el que ví salir corriendo de casa del señor Pérez»; y que de no decirlo así sería internado en Guanajay. Dice Rodríguez—que es el menor de raza negra a que se ha referido Campos—con voz firme y resuelta, que recuerda bien lo que Pérez le dijo, porque lo llevó a la sala y le dió de comer, porque no tenía nada que comer en su casa esa noche. Contestando a los magistrados, ratifica lo anteriormente dicho y agregó que en ningún momento nadie le enseñó a declarar eso en contra de Pérez, pues lo único que le dijeron fué que tenía que venir al juicio a declarar.

Otilia Rodríguez. Nada de particular dijo, excepto lo que supo por lo que contaban en la casa de Pérez al llegar, asegurando que Caridad Albear no es sirvienta de la casa, sino llegó después de ocurridos los hechos, detrás de ella precisamente, lo que notó por el asombro que causó en Caridad lo sucedido.

Armando Batista. Nada pudo comprobar en contra del acusado, pues sólo las criadas han manifestado lo que ya se conoce sobre el secuestro.

Teniente Silva. Supo por el teniente Cruz las señas del acusado, al día siguiente del suceso, y ordenó su detención y, posteriormente, se ocupó una carta del suicida Martín Rodríguez, en la cual éste acusaba a Cárdenas de ser el culpable de su determinación, por hallarse enfermo y haberse entregado a las prácticas de curanderismo del repetido Cárdenas.

Severino Fernández. Abona en beneficio del encausado, asegurando que nadie lo vió correr el día del hecho, durante el cual estuvo en la Habana, en casa del señor Morera, con el que comprobóse tal extremo y se inclina a creer que el encausado es objeto de una confabulación de parte del señor Pérez y su criada para eliminarlo en un asunto de herencia, en el que practica gestiones el repetido Cárdenas. Llega a la conclusión de que es inocente.

Gabriel Dasa. Conoce a Cárdenas por ser él—Dasa—vendedor de periódicos de la casa del señor Morera, y asegura que el día del suceso le vendió periódicos en dicha casa. Afirmó que a las doce le entregó un periódico al acusado, así como a las seis y media de la tarde, yendo posteriormente a cobrarlos al señor Morera, entregándoselo el propio acusado.

Sra. Inés María Bustamante, esposa del señor Morera. Abunda en las manifestaciones hechas por su esposo de que Cárdenas pasó todo el día 15 en su casa y presenció el eclipse de luna desde la misma, estando en ella, en la casa, hasta las doce de la noche.

Sra. Rita María Manresa, vecina de la anterior. Vió al acusado en la repetida residencia de los señores Morera y repite las manifestaciones de la anterior testigo.

DIEZ AÑOS AL QUE AMENAZO AL DOCTOR FERNANDEZ.—MULTADO EL MATADOR DEL DOCTOR FELIX LORIE

El Tribunal de de Urgencia número Dos impuso diez años de reclusión a

CREESE QUE LOS SECRETARIOS DARAN FACILIDADES PARA REORGANIZAR Y VIGORIZAR EL GABINETE

NO SE LE HA OFRECIDO LA CARTERA DE SANIDAD AL DR. LUIS ORTEGA

Columna Editorial

EN PRO DE BARACOA

EN pocos meses la legendaria ciudad de Baracoa ha sido víctima de pavorosos incendios que le destruyeron agrupaciones de edificios en número que para cualquier urbe populosa y rica sería considerable, y que para los exiguos recursos y dimensiones de Baracoa, resulta ser una calamidad gigantesca.

Destruídas por el fuego, como si aquél fuese el lugar de Cuba que mereciera la más severa depuración, se consumieron riquezas cotizables: edificios, establecimientos industriales y mercantiles; riquezas nominales, como los modestos mobiliarios, enseres y ropas de las familias de un mediano vivir cuyas casas arrasaron los diversos incendios; riquezas vergonzantes: los harapos y los tarecos de que se servían para vegetar los más pobres inquilinos de los caseríos que por manzanas enteras fueron pasto de las llamas.

La destrucción de tantos edificios no asegurados contra incendio, como es corriente donde falta un sistema eficaz para combatir tales siniestros, produce una contracción en el volumen de la riqueza local, que hace más precario que hasta ahora el tráfico de los negocios y aumenta la desocupación. Pero es que las víctimas directas de la presente catástrofe, los pequeños propietarios que perdieron su casita y los meros inquilinos que perdieron el albergue con cuanta «impedimenta» poseían, están en la última miseria, sin techo para vivir ni pan para subsistir, ni modo de recibir auxilio organizado y eficiente de los pocos recursos de que dispone Baracoa.

¿Se conoce en el resto de la Isla este cuadro de indigencia en que agonizan más de sesenta familias cubanas? ¿Lo sabe nuestra benemérita Cruz Roja? ¿Lo conocen en toda su aciaga realidad nuestras autoridades capitalinas?

Es urgente que la Cruz Roja, por su parte, y nuestro Gobierno por la suya, practiquen una inspección local en Baracoa y una investigación de las miserias que allí están aniquilando a aquellos núcleos de obreros infelices y de los que sin serlo quedaron arruinados por este azote de infortunios, a fin de que se organice el socorro a la altura del altruismo que profesa nuestra sociedad de la eficiencia proverbial de la Cruz Roja Cubana, y de la acción benéfica del Estado como corresponde en estos casos de calamidad pública.

Hay un cuadro de escombros y tragedia por donde sale el sol en Cuba. Puede alumbrársele y remediársele con sólo presentarlo a nuestro pueblo en todo su dolor. Lo señalamos en la seguridad de que aproximamos el alivio. ¡Es tan poco lo que cuesta en dinero y tanto el beneficio que ha de rendir...!

QUEMADURAS

Emilio Díaz Lora, de 23 años, vecino de Bayona 18, fué asistido de graves quemaduras diseminadas por todo el cuerpo, que sufrió en la casa Crespo número 30, al inflamársele una botella que contenía luz brillante.

Voto contra el Convenio con Uruguay

El Dr. Miguel M. Gómez lo considera perjudicial para los intereses nacionales

Considero perjudicial a los intereses de Cuba, el Tratado solicitado por Uruguay, relacionado con el tasajo importado.

Así lo hice saber al Honorable señor Presidente, coronel Mendieta y al señor Secretario de Comercio cuando tuve el honor de visitarlos, para exponerles la manera de pensar de los ganaderos cubanos.

Mucho siento tener que manifestarme nuevamente de este modo, dada la simpatía que me inspira la República del Uruguay y la afectuosa amistad que profeso a su ilustre representante diplomático señor Fernández de Medina; pero entiendo, que si se concedieran los beneficios que solicita, se afectaría grandemente a una de las pocas industrias básicas que existen en nuestro país.

Por otra parte, considero que nuestro Gobierno debe de tener en cuenta, que la industria ganadera, es una de las poquísimas industrias que han logrado mantenerse en poder de los nativos; y que es quizás, la única industria cubana, que si beneficia al rico poseedor de millares de reses, beneficia igualmente a la inmensa mayoría de nuestros humildes campesinos; que en su casi totalidad, se dedican también a la crianza de pequeñas cantidades de ganado, en busca de algún bienestar.

Habana, agosto 3 de 1935.

Doctor Miguel Mariano Gómez.

Hoy se rendirá un homenaje de cariño al maestro Joaquín R. Lanza en un céntrico hotel

En el patio andaluz del hotel «Inglaterra» tendrá lugar, a la una de la tarde de hoy, el almuerzo homenaje que la Sección de Música y la Orquesta de Cámara del Círculo de Bellas Artes ofrecen a su presidente el notable musicólogo cubano Joaquín Rodríguez Lanza, por sus actividades en pro de la música y los músicos cubanos y por haber sido designado por el doctor Guillermo Belt, Alcalde de la Habana, Director del Conservatorio Municipal de Música, a fin de que lleve a cabo su completa reorganización.

Solo desempeñaría ese cargo en el caso de que el departamento fuera exclusivamente técnico

Dice que no aceptará modificaciones en el decreto que restablece la autonomía universitaria. Cree, además, que el Consejo de Secretarios rechazará cualquier modificación

A las once de la noche, ayer, llegó a Palacio el doctor Luis Ortega, profesor de la Universidad, siendo recibido inmediatamente por el Jefe del Estado.

Cuando cerca ya de la una de la madrugada el distinguido galeno salía de la mansión palatina le abordaron los repórters para conocer el motivo de su visita. El nombre del doctor Ortega ha venido sonando a propósito de anunciados cambios en el Gabinete.

El profesor universitario explicó que sólo había ido a Palacio para saludar a su viejo amigo el Presidente Mendieta.

—Doctor—dijeron los periodistas—se afirma que le ha sido ofrecida la Cartera de Sanidad para el caso de que presentare su renuncia el doctor Ituarte. ¿Es cierto?

—De ningún modo; a mí no se me ha hecho oferta de ese género.

—Aceptaría usted desempeñar el cargo si se le brindase?

—Unicamente en situación excepcional: que mi cooperación como funcionario sirviera para salvar al Gobierno del coronel Mendieta o que la Sanidad tornase a la época de Núñez y Guiteras. Esto es: que fuese otra vez un Departamento exclusivamente técnico sin vinculaciones políticas, sin favoritismos, en que el presupuesto se empleara, por ejemplo, en retribuir decentemente los jefes locales sanitarios, designados en concurso de capacidad; en que otra cosa que sanidad sea la labor del Departamento. Como ven ustedes, las condiciones son extraordinarias...

—«Por lo demás—añadió—yo me siento bien como médico entregado a mi profesión y como catedrático de la Universidad.»

—Podemos decir que trató usted esta madrugada con el Jefe del Estado sobre el problema universitario?

—Nada de eso. El problema universitario ha sido resuelto ya por el Consejo de Secretarios.

—Pero es que el Consejo de Estado ha demostrado su inconformidad, en cierto modo, con la solución acordada.

—Pueden ustedes informar que yo, como Presidente de la Comisión Universitaria, no aceptaré la variación de una sola coma del proyecto de decreto-ley que aprobó el Consejo de Secretarios. La Universidad tal lo expresa la disposición, disfrutará de autonomía docente, administrativa y académica.

Y el doctor Ortega agregó despidiéndose de los reporters:

—Tengo la esperanza, bien fundada, de que si el aludido decreto-ley vuelve al Consejo de Secretarios, modificado, nuevamente saldrá de allí, como se encontraba primitivamente.

Declaraciones del Rector de la Universidad

Tiene confianza en que las cosas se hagan bien y den el resultado que se desea

Acompañando a una Comisión de la Escuela de Agronomía concurrió ayer a la Secretaría de Educación el doctor José Guerra López, que últimamente ha venido ocupando el Rectorado de la Universidad de la Habana, y no con la comisión de profesores y graduados que se encargara de la reestauración de nuestro máximo plantel de enseñanza, como llegaran a decir algunos periódicos de la tarde de ayer.

Su propósito fué tratar solamente sobre la Quinta de los Molinos, una de las dependencias de la Universidad, en la que se había anunciado que se establecería un parque zoológico, quedando completamente esclarecido que ello no se llevaría a efecto, ya que en el último decreto-ley aprobado por el Consejo de Secretarios se encargaba al Alma Mater de su gobierno.

A su salida, respondiendo a las preguntas de nuestro repórter, sobre el problema universitario, el doctor Guerra López, hubo de declarar que la parecía infundado el temor que se abrigaba en algunos centros hacia el profesorado y en especialidad el estudiantado, y que él tenía fe, en que el éxito que se había obtenido en el Consejo de Secretarios, al aprobarse el decreto-ley de entrega de la Universidad, sería consolidado en toda línea.

Dedicó los mejores encomios al doctor Luis Ortega, a don Carlos de la Torre y al Presidente de la República, coronel Carlos Mendieta, por la labor que habían desarrollado y la colaboración que le habían prestado en todo momento, y consignó que era preciso abandonar la Universidad a sus propios destinos, pues ella sola sabría salir avante y apartarse de la politiquería partidarista, para ocupar el lugar que en justeza le corresponde como máximo baluarte de la cultura nacional.

DON CARLOS DE LA TORRE TOMO POSESION DEL DECANATO

El venerable sabio naturalista don Carlos de la Torre, ha tomado posesión del decanato de la facultad de Letras y Ciencias de la Universidad, que se encontraba vacante.

Con tal motivo ha sido grande el movimiento que se ha notado en dicho departamento en estos últimos días.

Los ex-empleados del Censo de Camagüey piden que se lo paguen enseguida sus adeudos

Los señores Bernardo Acosta Cobarrubias y A. Acosta, presidente y secretario, respectivamente, de la Sociedad de Ex Empleados del Censo de la Provincia de Camagüey, nos escriben rogándonos demos a conocer la angustiosa situación económica de sus componentes, debida, en gran parte, a que el Gobierno, después de utilizarlos en la dificilísima confección del Censo Electoral no les abonó sus haberes, no obstante haber realizado ellos todas las gestiones imaginables en tal sentido.

Dichos señores manifiestan que la labor llevada a cabo por esos empleados fué, sencillamente, extraordinaria, debido a la resistencia que determinados sectores hacían para inscribirse en el Censo. Y terminan diciendo que precisamente por carecer de empleo muchos de ellos en la actualidad, el Gobierno estaría acertado votando un crédito para liquidar esa deuda, realizando de esa manera, un acto de humanidd y de justicia.

Nunca fué el Consejo de Estado enemigo de nuestra Universidad

El Dr. Orosmán Viamontes nos dijo ayer de tarde, acerca del problema universitario:

El Consejo de Estado, conoce por precepto de la Ley Constitucional vigente, de las leyes sobre asuntos educacionales, para impartirles su aprobación o negársela.

No conoce, en cambio, a los hombres que figuran en el Consejo de Estado, o no estuvo con ellos en la lucha contra la Tiranía, quien los suponga enemigos de una Universidad que cumpla autonómicamente sus fines esenciales, sin quebranto del libre y exacto funcionamiento de los tres poderes del Estado.

Lea AVANCE todas las tardes. Dirigido por José I. Rivero.

La responsabilidad de un dueño de casa ante un accidente

Cesa cuando se trata de un trabajo ligero hecho previo contrato

El Secretario del Centro de la Propiedad Urbana de la Habana, señor Francisco Andreu, nos remite un escrito, en el que trata de la responsabilidad subsidiaria de los propietarios de casas en los accidentes del trabajo, y dice:

—Después de la publicación del Decreto Ley número 223 de 31 de enero último, se estima erróneamente que los propietarios están obligados a asegurar contra accidentes del trabajo, a los trabajadores que empleen en las pinturas, lechadas y reparaciones que realicen en sus fincas. Se fundan para ello las autoridades, en el Artículo V del citado Decreto, del que copia dicho Artículo que define la condición de patrono, y a continuación agrega: «Estando contratada o subcontratada la ejecución o explotación de la obra o industria, se considerará como patrono al contratista o subcontratista, subsistiendo siempre la responsabilidad subsidiaria del principal empresario de la obra o industria con derecho a reintegrarse de aquéllos en su caso».

De la lectura de este párrafo—manifiesta el señor Andreu—se infiere, que el propietario que contrata con un individuo las obras que son ejecutadas por aquél o ayudado por otros, los cuales ni conocen al propietario ni tratan con él nada, ni cobran remuneración directa alguna del dueño de la casa, el cual no tiene responsabilidad. El que contrata el trabajo, compra los materiales, paga a sus operarios, cobra a su vez al dueño de acuerdo con lo que haya estipulado, adquiere la responsabilidad. Lógicamente el propietario, no es empresario, no hace nada en la obra, sino pagar lo convenido por lo que se advierte que la responsabilidad es indudablemente del que contrata la obra y éste es el que tiene que asegurar a sus obreros, no el propietario.

Además, el propietario está excluído en las exclusiones señaladas en el Artículo 8 del citado Decreto, en su Inciso C, que dice: «Se excluyen de los beneficios de esta Ley, el trabajo de quienes lo realicen en particular, por su propia cuenta, aunque accidentalmente se ayuden con uno o más compañeros, siempre que éstos no perciban remuneración alguna por el trabajo».

Y para mayor comprensión de los propietarios de este problema, consigna estos párrafos del informe rendido por el doctor Emilio Angel Velo, de la Consultoría del Centro de la Propiedad Urbana de la Habana y de la Federación Nacional de la Propiedad de la República: Los propietarios que tengan habitualmente empleados a jornal para hacer toda clase de reparaciones menores en sus fincas, deben tenerlos asegurados, porque a ellos les alcanza, sin duda alguna, la responsabilidad que señala la «Ley de Accidentes del Trabajo», y no así en cuanto se refiera a obras de pinturas o de reparaciones menores, en cuyo caso el propietario está exento de toda responsabilidad.

No obstante es de recomendarse a todos los propietarios que realicen obras por contratos y que no están obligados al seguro referido, que dichos contratos no deben hacerse como se han venido haciendo hasta ahora, de un modo verbal, sino que por pequeños que sean, éstos deben realizarse por escrito y de una manera indubitable, que deje siempre constancia en caso de un accidente desgraciado, de lo que se pactó, evitándose de esa manera inconvenientes y dudas, con la falta de pruebas en cuanto a la forma en que se realizaban los trabajos referidos.

Todo lo que es de mucha importancia conocerse de todos los propietarios de fincas urbanas de esta ciudad, como medida preventiva y que los ampare de toda responsabilidad.

El Centro de la Propiedad Urbana de la Habana y la Federación Nacional de la Propiedad de la República, llenan con este informe un deber de gran importancia, en beneficio de todos sus asociados y de todos los propietarios de fincas urbanas, tanto del Término Municipal de la Habana como de los del interior de la República.

1492-LA RÁBIDA, CUNA DE AMERICA-1935

SOBRE la colina sagrada, como una evocación de la Historia unos muros llenos de cicatrices y arrugas de los siglos y los desengaños, sostienen, con pesadumbre, la fábrica que no quiso hundirse pese a los hombres para guardar el portento de una fe, de unas voluntades, de una perseverancia, y un arrojo más que humanos divinos que hicieron el milagro de crear un Mundo, fiat lux, sacándolo del Misterio.

Como la fuente siempre viva del Evangelio, la visión del viejo Convento estremece el espíritu; es la Anunciación de la Nueva Era; la silueta de sus contornos habla de la fuerza de unos hombres nuevos, que, peregrinos del Ideal, llegan a encontrarse frente a la primera afirmación de su estirpe;; y al tocar sus puertas, se les llena el pensamiento de Canción de Cuna, balbuceo de palabras, sensación de su origen. Aquí, nació el Nuevo Mundo. Y cuanto hay en las entrañas de más hondo, impone el silencio contemplativo de la meditación, que ora con lágrimas y arrodillada la conciencia. Esa es la emoción de la Rábida.

Las leyendas hablan de Templo de Proserpina, **Rabithá** (ermita o convento de hombres religiosos retirados del mundo; este nombre pudo aplicarse a una ermita o convento cristiano) iglesia de Templarios. Pero lo que sí puede afirmarse es que antes de la Reconquista y aún en vida del **poverino** de Asís, ya era un convento de franciscanos, y que a él en una tarde fatigosa del estío meridional, llegó Colón sin ilusiones y abandonado, llevando a su hijo, que rendido de cansancio y ansioso de sed, buscó aquel albergue para pedir agua.

De la influencia de la Rábida en el Descubrimiento, el mismo Colón le dice en su carta desde La Española a los Reyes Católicos: «Ya saben Vuestras Altezas que anduve siete años en su Corte importunándoles por esto; nunca en todo ese tiempo se halló piloto, ni marinero, ni filósofo, ni de otra ciencia, que todos no dijesen que mi empresa era falsa; que nunca yo hallé ayuda de nadie, salvo de Fray Antonio de Marchena, después de aquella de Dios eterno».

La resolución del guardián fray Juan Pérez de ir a Santa Fe, determinó la decisión de la Reina.

«Nuestro Señor (dice el fraile de la Rábida) ha escuchado las súplicas de sus siervos. La sabia y virtuosa Isabel, tocada de la gracia del cielo, acogió benignamente las palabras de este pobrecillo. Todo ha salido bien; lejos de rechazar vuestro proyecto, lo ha aceptado, desde luego, y os llama a la Corte para proponer los medios que creáis más a propósito para llevar a cabo los designios de la Providencia... Partid cuanto antes, que la Reina os aguarda, y yo mucho más que ella. Encomendadme a las oraciones de mis amados hijos y de vuestro Dieguito. La gracia de Dios sea con vos y Nuestra Señora de la Rábida os acompañe...»

Un reducido zaguán, siempre abierto, refugio de caminantes. Un pequeño ventanillo en la pared lateral para ver los que llegaban (por él vió el Guardián por primera vez a Colón). Frente al arco de entrada, la puerta del Monasterio, gótica con el escudo de San Francisco, pintado.

Pasada esta puerta dos vestíbulos cuyas paredes de argamasa, lo más antiguo del Convento, dan paso al patio de la hospedería que se comunica con la Iglesia por un arco de ladrillo de forma ojiva túmida.

La iglesia se compone de una sola nave. En su construcción se ven marcadas las épocas mahometana y cristiana estando muy acusada la última en el presbiterio con el arco toral y la fachada. En la decoración de sus paredes interiores, ejemplar único en España, se ve la influencia italiana; es posible que las pinturas estuviesen hechas o dirigidas por Cristóbal Colón durante su estancia en el Monasterio.

Un Cristo, talla de madera fines del siglo XV, el mismo ante el que se postraron los descubridores, abre los brazos a los hombres de todas las creencia y buena voluntad. Y las capillas y los altares del pequeño templo testigos de los desfallecimientos y esperanzas de los descubridores.

De la Iglesia, al Claustro. Repetido por todas partes; su misma sencillez, la pureza de su estilo mudéjar, sus recuerdos... Le dan un carácter inconfundible como valor arquitectónico y lo proclaman la primera tribuna del Iberoamericanismo.

Castelar, Magalhaes Lima, Guido Cora; Nordeskjold..., ayer. Hoy, José de Diego, Mario García Kohly, Ugarte, Melquiades Alvarez, Balbás Capó, Ragonessi, Coelho de Carvalho, Vasconcelos, Reyes... hablaron desde él al viejo y al nuevo continentes ensalzando la epopeya colombina y su influencia en la cultura universal.

En tarde memorable se leyó y aprobó en él la «Doctrina de la Rábida» que demanda la libertad de los pueblos, que proclama la soberanía de los mismos por pequeños que sean y, quiere un verdadero Iberoamericanismo, compenetración espiritual de toda América entre sí y con España y Portugal.

En el Claustro está la celda de las Conferencias. Desde su pequeña ventana monacal, fray Juan Pérez, Colón, Marchena los Pinzones y el Alcalde y el Físico de Palos, verían el mar de sus preocupaciones, hablarían de la futura empresa; señalarían, trazarían cien veces la ruta, descubrirían posibilidades. Cuántas veces, ya la tarde caída, la campana conventual al toque del Angelus, les daría a los de Palos la hora de la despedida. En esa celda no se puede entrar sin el espíritu en recogimiento. De la parte baja la primitiva del Convento, se pasa a la alta por la puerta de la Sociedad Colombina Onubense, comunera con los franciscanos en el edificio.

Un patinillo andaluz cubierto de flores; un pequeño vestíbulo; la escalera; la Sala de las Banderas; la del Capítulo; Archivo-Biblioteca... La Colombina Onubense es el Iberoamericanismo en acción. Cuando nadie pensaba en él, la influencia del medio, sin duda, la hizo nacer el año 80 del pasado siglo descubriendo el Nuevo Mundo espiritual. Su hogar es también el de la Colombista Americana y si no tiene extraterritorialidad de derecho, la tiene de hecho. Lo primero que se ve, son las banderas de las Repúblicas Americanas. Están en su viejo solar.

¿Esta sala? La del Capítulo. También Iberoamericana. Las reuniones solemnes de la Colombina se celebran en ella y llegará un día en que los Congresos para la Paz se celebren en esta sala, porque la Rábida no tiene ejércitos, su fuerza es puramente espiritual y no puede despertar recelos en los poderosos. Cuando se acerque el momento, saldrá el estadista genial que dé la fórmula. Se han cometido tantos errores.

En esta otra sala, la Reina Cristina de España, el 12 de Octubre de 1892, firmó el R. D. autorizando a su Gobierno para presentar un proyecto de Ley declarando fiesta nacional el día 12 de octubre. No pasó de proyecto. Después, Irigoyen alcanzó la gloria de proclamarlo Día de la Raza, atisbo genial del futuro...

¿Ese cuadro? El retrato del Gobernador de Huelva, Don Mariano Alonso Castillo, que se negó a cumplimentar una R. O. dictada en 5 de agosto de 1851, disponiendo que se demoliesen las ruinas.

No eran ruinas, pero estaba en completo abandono; la incultura artística había ido cubriendo de cal y yeso toda la construcción convirtiéndolo en cortijo-convento, más de lo primero que de lo segundo. Velázquez Bosco, fué el ilustre Arquitecto restaurador y su estrecha conciencia profesional no demolió nada; buscó y rebuscó y su poderosa inteligencia y sus vastos conocimientos resucitaron la Rábida del siglo XV.

El viernes 3 de agosto de 1492, hace cuatrocientos cuarenta y dos años, frente a La Rábida, de la barra de Saltés, salió a las 8 de la mañana con rumbo a lo desconocido una flotilla tripulada por noventa intrépidos hombres, provista con escasos recursos y que se componía de la Nao o Capitana «Santa María», en la que iba Cristóbal Colón; la Carabela «Pinta» de que era capitán Martín Alonso Pinzón y la Carabela «Niña» que capitaneaba Alonso Yáñez Pinzón.

Y la gracia de Dios y Nuestra Señora de la Rábida, acompañaron a los descubridores.

Habana, 3 de agosto de 1935.

SOCIEDAD COLOMBISTA PANAMERICANA

Irá al pueblo de Mantua mañana la familia Maceo

Asistirá a la inauguración del Monumento al Soldado de la Invasión. Doble homenaje

Hoy sábado, a la una y media de la tarde, saldrá para Mantua la familia Maceo, con pasaje facilitado por el Administrador de los Ferrocarriles Mr. Simpson, para que pueda concurrir a la inauguración del monumento al Soldado Invasor erigido por iniciativa de la Asociación de la Prensa de Cuba, a la entrada de dicho pueblo pinareño. Acto que rememora la llegada del general Antonio Maceo a Mantua, a los 90 das de haber partido de los Mangos de Baraguá.

El señor Ramón Granda, Alcalde Municipal de esa localidad, ha invitado por mediación de nuestro compañero señor Coffigny, a la señora Dominguita Maceo viuda de Romero, que asistirá en unión de su hija, señora Edelmira Romero, viuda de Ulloa y de sus nietos Julita y Lázaro.

Serán acompañados por nuestro compañero Alberto Coffigny, asesor de dicha familia desde hace 16 años, en que regresó a Cuba la benemérita anciana.

Con su asistencia a Mantua, también corresponde la familia Maceo a la invitación que le hiciera el general García Cañizares en nombre de la Asociación de la Prensa de Cuba, que preside el doctor Rafael María Angulo, Consejero de Estado, quien, al igual que el compañero en el periodismo señor León Brunet, será declarado Hijo adoptivo de Mantua por la gran labor que han desarrollado en pro del monumento al Soldado Invasor.

La familia Maceo —que ayer fué recibida amablemente por el Presidente de la República—, volverán a visitar al coronel Mendieta el próximo martes para darle cuenta del acto en Mantua.

El crédito a Camajuaní es de $51.850

Se entregará a razón de cantidades mensuales de $6,000. Un pueblo contento

Nuevamente recebimos ayer la visita de varios de los señores comisionados, representativos de las clases sociales, políticas y económicas de Camajuaní que, cumpliendo un acuerdo de la Cámara de Comercio, se entrevistaron con el Presidente de la República para hacerle entrega de una exposición señalando las urgentes necesidades de dicha ciudad. Objeto de su visita fué deshacer el error en torno a la cantidad que se dijo había sido prometida para atender las diversas obras públicas de la localidad y evitar que las aguas estancadas constituyan un peligro para la salud pública.

En efecto, el Presidente de la República, en su entrevista con los comisionados, les ofreció la concesión de un crédito por 51,850 pesos, suma que ha de ser entregada por cantidades parciales a razón de 6,000 mensuales.

Entienden los señores comisionados de referencia, que esa cantidad alcanza para remediar los males que confronta Camajuaní, cuyos vecinos se muestran jubilosos por el triunfo alcanzado.

A juicio de los informadores oficiosos, será éste el mejor modo de resolver el problema

El Secretario de Hacienda se dispone a llevar el próximo miércoles al Consejo el proyecto que fija en definitiva la «Escala Mendieta»» para pagar sus pensiones a los veteranos

Ninguna nueva noticia fué aportada anoche en Palacio a la versión sobre una crisis inmediata.

El Dr. Agustín Acosta, secretario de la Presidencia, que estuvo despachando en sus oficinas, rehusó hacer comentarios del asunto con los reporters que le entrevistaron.

El secretario limitóse a recordar que tal como él había predicho, la anunciada crisis no fué planteada en la sesión del Consejo del miércoles.

—¿Se planteará en el próximo?—interrogaron los periodistas.

—Lo ignoro—respondió—pero no veo la razón de que ello ocurra.

Abundando en esta cuestión de la crisis, añadiremos que habiendo algunos periódicos señalado al doctor Aurelio Ituarte, secretario de Sanidad, como uno de los renunciantes a su cartera, el Dr. Gustavo Vidal, que desempeña la secretaría particular del Dr. Ituarte, declaró en Palacio, en horas de la tarde, que lo publicado carece de certeza, toda vez que el ministro de Sanidad continuaba gozando, a su juicio, de la confianza del Presidente de la República.

Por su parte el Dr. Smith, secretario de Gobernación, ratificó otra vez anoche a los reporters que entre el Presidente de la República y los miembros del Gabinete las relaciones se mantienen en un tono de verdadera cordialidad, gozando todos los secretarios, por igual, de su mayor confianza.

El Dr. Smith insistió en poner de manifiesto este detalle de positiva importancia para significar que no hay motivo para dimisiones.

Al igual que el secretario de Gobernación aseguran sus compañeros de Gabinete que visitan a diario la mansión palatina.

Ello sin embargo no ha apagado el rumor ambiente en los círculos oficiales.

Continúa afirmándose, pues, que, al pronto, abandonarán sus cargos dos secretarios. Su actitud obedece a motivos de delicadeza, derivados de la conducta del Consejo respecto de ciertos proyectos presentados al mismo, cuya desaprobación consideran enojosa.

Pero la últim anoticia ofrecida anoche a propósito de la crisis es la de que ésta, de producirse, será total; esto es, en forma que todos los secretarios presentarán su dimisión al Jefe del Estado con el fin de facilitarle la reorganización del Gabinete, necesaria, en vista de la proximidad de las eecciones.

l Puesto ya en ese trance, e Presidente procederá a verificar las renovaciones que estime oportunas, por el deseo unánime de sus colaboradores en el Gobierno.

Personas que aseguran hallarse bien enteradas informanban anoche que no habrá de transcurrir el presente mes sin que se produzca el acontecimiento aludido, y añaden que una renuncia en conjunto resolverá el problema de la crisis.

LA ESCALA DE PENSIONES

El secretario de Hacienda declaró ayer a los reporters que el único asunto importante que llevará al Consejo del miércoles es el proyecto de decreto-ley poniendo en vigor la escala Mendieta para las pensiones a veteranos de la Independencia y ordenando el censo y depuración de los veteranos con derecho a percibir emolumentos de la República.

SOBRE LA POLICIA TECNICA

Tenemos noticias de que en el Consejo del miércoles será resuelto el problema de la Policía Técnica. Se ha informado que el pago al aludido cuerpo, correspondiente a julio, confronta algunas dificultades.

CARTAS AL DIRECTOR

Baracoa, julio 30 de 1935.

Doctor José I. Rivero.

Director del DIARIO DE LA MARINA.

Habana.

Estimado señor:

Antes que nada quiero suplicarle que me perdone los minutos que pueda distraerle la lectura de esta carta, —que he decidido escribirle conociendo las cualidades caritativas que le adornan.

Los dos últimos fuegos ocurridos en el barrio de la playa de esta ciudad, uno el día 27 de abril y otro el 27 de julio último, han dejado en la más absoluta miseria, en un estado absoluto de indigencia a más de cuarenta familias pobres, obreros en su mayoría que ganaban la posición decente que ocupaban en el seno de esta sociedad con el sudor de su frente luchando a brazo partido frente al más rudo de los trabajos en almacenes y vapores en esta bahía. Hoy deambulan por las calles de esta ciudad, suplicando unas veces un trapo con que cubrirse, otras un lugar donde cobijarse y así, sucesivamente mientras ni un sólo gesto de compasión hacia esos infelices cubanos emana de los gobernantes, ni señales de vida de la Cruz Roja Cubana, ni una mirada siquiera de tantas organizaciones de carácter benéfico que hay en esa Capital, para aliviar aunque sea un poco el triste espectáculo de tanta infelicidad, como si Baracoa, no fuese también un pedazo de tierra cubana, como si los hijos de Baracoa, no fuesen humanos también.

El primer fuego dejó a una veintena de familias sin hogar, sin ropa ni muebles, el que ocurrió hace tres días, igualmente dejó a más de veinte familias en la calle y infelices obreros que a costa de grandes sacrificios y privaciones lograron construir el rancho de sus ilusiones, contemplan hoy entre sollozos las humeantes ruinas en que han quedado convertido tantos años de luchas.

¿No podrá usted doctor Rivero, desde sus muy leídas «Impresiones», hacer un llamamiento a esas organizaciones de carácter benéfico que hay en esa Capital, a las almas caritativas, en fin, a los que puedan hacerlo, que alivien en algo la triste situación de estos infelices?

Tenga la seguridad que cualquier ayuda que usted pueda prestar en este sentido a estos desvalidos le reconocerá y agradecerá mucho la vieja e histórica ciudad de Baracoa.

De usted con la mayor consideración,

M. Rodríguez.

Corresponsal del DIARIO DE LA MARINA.

La Habana, 26 de julio de 1935.

Señor Director del DIARIO DE LA MARINA.

Distinguido señor:

En el periódico de su digna dirección, edición de la mañana del 25 de los corrientes y bajo el epígrafe «Las enemistades de Máximo Gómez» se inserta un trabajo del anecdotario del Generalísimo de nuestro Ejército Libertador al cual, como a don Francisco de Quevedo cuanto se le ocurre al meollo de cualesquier individuo, se le ofrece su paternidad.

En la Brigada de Bayamo perteneciente a la Primera División del Segundo Cuerpo del Ejército del Departamento Militar de Oriente, no hubo jamás desde el día 24 de febrero de 1895 hasta la terminación de la guerra en 1898, ningún general que tuviese tienda de campaña, y menos en el que se usase otros polvos que no fuesen el que levantaran los cascos de los caballos o la pólvora de los fusiles.

Hasta mediados del año de 1897 fué el Jefe del Estado Mayor de esa Brigada, (y por tanto en el período que estuvo en Oriente el General en Jefe, y puedo afirmar que él no estuvo en el territorio de la Brigada de Bayamo), que la mandaba el heroico general Florencio Salcedo y Torres, que había sustituído al coronel Estrada que la mandó en comisión al comenzar la guerra. Después del general Salcedo al trasladársenos para la Brigada de Baire que pertenecía a la Segunda División del Segundo Cuerpo, se hizo cargo de su mando el coronel, después ascendido a General de Brigada, Francisco Sánchez Echevarría y a éste le sucedió el general Carlos González Clavel y ni éste ni ninguno de sus antecesores tuvieron cuartos de toilette en la manigua, sino rudas hamacas y bohíos improvisados de yerbas de guinea o pencas de guano, para descansar de las fatigas del rudo bregar de la guerra.

Nuestro queridísimo y supremo Jefe el Mayor General Jesús Rabí, Jefe del Cuerpo o Calixto García, Jefe del Departamento, así como el Generalísimo de nuestros Ejércitos, siempre fueron, quizás hasta tolerantes en su forma militar, pero no hubiesen permitido que bajo su directo mando hubiese jefes, no de Brigadas o Divisiones, ni siquiera de Batallones o Compañías, que se ocupasen de tomar la manigua como hotel veraniego con las comodidades de un Biarritz o Saratoga, en vez de lo que ésta siempre fué, lugar de prueba para corazones inflamados de ardor patriótico dispuestos a toda clase de sacrificios; y además el autor de esa anécdota ignora las leyes y disciplina que existían en el campo de la Revolución en que no era el General en Jefe quien visitaba los campamentos de sus subalternos y al encontrar en ellos algo que no estuviese dentro de lo legal lo solucionaba con un chiste más o menos moral, sino que dentro del espíritu militar con que trataba todos sus actos, procedía inmediatamente al Consejo de Guerra que depuraba la falta cometida, en el grado que ésta correspondía dentro de la escala de penalidades promulgada por la Revolución.

Es más, en la zona de Bayamo y en el elemento civil que dependía del Gobierno, tampoco se dió ese caso, y si no que se le pregunte al Teniente Gobernador de la zona, coronel Lico Despaigne, que está vivo y coleando, y éste dirá si alguna vez tuvo tienda de campaña, perfumes y lavandería para su vida de soldado de la Patria o vió esto en alguno de sus compañeros de la misma zona.

Tengo la seguridad de que el autor de esta enécdota **«oyó tocar campanas y no supo dónde»** y ha creído que el Campamento de Canastas, residencia del Gobernador Civil, estaba en la Zona de Bayamo y porque los generales de Brigada, División o Cuerpo de Ejército que operaron por esa zona, casi todos eran veteranos del 68, y los del 95, como Rafael Montalvo, Carlos González Clavel, Sánchez Echevarría, Luis Milanés, Víctor Ramos, José Reyes Arencibia, Mariano Sánchez Vaillant y tantos otros, a ninguno se le pudo clasificar en el reino de los... petimetres.

Y por último, el general Bernabé Boza no era el Jefe de E.M. del Generalísimo en esa época, pues si mal no recuerdo, era Vicente Puyans o Rogelio del Castillo, y el general Boza Jefe de su Escolta.

De usted atentamente,

Rafael B. Jiménez,
Teniente Coronel Jefe de Estado Mayor de las Brigadas de Bayamo y Baire.

Entraron los ladrones en la Escuela Pública No. 36 y robaron prendas a la conserje

La señora María Méndez, conserje de la escuela pública número 36, que se encuentra situada en la esquina de Máximo Gómez y La Rosa, en la barriada del Cerro, dió cuenta ta la Policía de la Oncena Estación que estando ausente de la misma le habían robado prendas por valor de quince pesos, que guardaba en un escaparate. Agregó que los ladrones, para realizar el hecho, penetraron por un postigo que da al patio, el cual violentaron.

MENOR ARROLLADO

En el Primer Centro de Socorro fué asistida de graves contusiones diseminadas por el cuerpo, la menor Raquel Yuterián Yigler, de 5 años de edad y vecina de Puerta Cerrada número 61. Les fueron causadas esas lesiones en la esquina de Alambique y Puerta Cerrada, al atravesar la calle y ser alcanzada por el automóvil 7013, que manejaba José Cuevas Hernández, vecino de Suárez 8.

M.E.C.D. 2016

SI TIENE ACIDEZ
Tome MAGNESIA BISURADA
ALIVIA EN 3 MINUTOS
Evita los eructos agrios, la flatulencia y embotamiento—porque neutraliza la acidez.

MUERTE DE UN VIGILANTE

Después de haber sido sometido a una delicada operación quirúrgica en el Hospital Municipal, falleció en las últimas horas de la madrugada anterior el vigilante 1824, Mario Ferrer Jiménez, perteneciente a la Octava Estación, cuyo sepelio tendrá efecto en la mañana de hoy, saliendo el cortejo fúnebre de la casa 19, entre 18 y 20, en el Vedado.

PECTORAL INFANTIL
RICO
Para el CATARRO
De los Niños
DEPOSITO:
DROGUERIA PENICHET
Belascoaín y Virtudes
Telfs. U-7004, U-6855
DE TURNO HOY.

USE TERMOSAN PARA SUS DOLORES

FARMACIA
DROGUERIA DE "JOHNSON"
DE TURNO LOS LUNES
Obispo Nº 30 TELEFONO-A-2129.

LA MAYOR
35 EDIFICIOS
700 EMPLEADOS
SARRA
DROGUERIA
ABIERTA TODOS LOS DIAS
TODA LA NOCHE LOS MARTES
A-8026 A-3641

FARMACIAS de turno hoy

SABADO

	Teléf.
HABANA	
Ave. de Italia (Galiano) 129	A-2171
A. Menocal (Infanta) y San Rafael	U-8890
A. Menocal y Néstor Sardiñas	U-8080
Ave. República (San Lázaro) 275	U-6822
Crespo y Refugio	M-4664
Bernaza (Plácido) 4, esquina a Obispo	A-1235
Crespo y Refugio	M-4664
Crespo 16	M 4036
Esperanza 57	U-6717
Finlay (Zanja) 115	M-4516
Gral Aranguren y Condesa	M-4540
Gral. Aranguren y Animas	U 6902
Gral Carrillo (S. Rafael) 126	
Gral Carrillo y Aramburo	U-6630
Gral Freyre de Andrade y Jovellar	M-5462
Leonor Pérez (Paula). 53	M-1900
Luz y Compostela	M 8076
Máximo Gómez (Monte) 128	M-4785
Máximo Gómez esquina a Matadero	M-5371
Máximo Gómez (Monte) 404	M 8787
Merced y Picota	U-6405
Oquendo y Víctor Muñoz (Sitios)	M 4659
Padre Varela Belascoaín 117	M-6657
Padre Varela y Nueva del Pilar	M-8883
Paseo de Martí (Prado) 104	M-3993
Rafael M. de Labra (Aguila) 42	U-5545
R. M Alonso (Gervasio) y Maloja	M-4710
R.M. de Labra y Alcantarilla	M-5440
Ricla (Muralla) y San Ignacio	M-4766
Salud y M. Delgado, (Lealtad)	M-4684
San José y M M Delgado (Lealtad)	M-3202
R. Cabrera (Industria) y Zenea (Neptuno) y Joaquín Albarrán	
VEDADO	
Ave Wilson (Línea) o 9) 10	F-6224
Ave. Wilson (Línea o 9) 156	F-4040
Quinta No. 40	F-5872
12 y 21	F-6172
23 entre 2 y 4	F-6130
23 y 22	F-6164
Zapata entre A y B	F-6965
VIBORA	
10 de Octubre y Estrada Palma	I-7756
10 de Octubre y Avenida de Acosta	I-3555
Dolores y 15 (Lawton)	X-3058
Santa Catalina 61	X-2317
JESUS DEL MONTE Y S. SUAREZ	
10 de Octubre (J. del Monte) 130	M-5302
10 de Octubre (J. del Monte) 267	I-7795
10 de Octubre (J. del Monte) y Princesa)	I-4444
Juan B. Zayas y Lacret	I-6767
Juan Delgado y Libertad	I-3636
LUYANO	
CASERIO DE LUYANO	
M.F. de Castro (Luyanó) 121	I-7452
CERRO	
Calzada del Cerro 815	I-7272
Calzada del Cerro 891	I-7342
Falgueras 5	M-3900
Florencia y San Quintín	I-7535
Moreno 40 B	I-7410

NOTA.—Este grupo deberá prestar servicio público todo el día y toda la noche de los domingos siguientes: Febrero 10, Marzo 24, Mayo 5, Junio 16, Julio 28, Septiembre 8, Octubre 20 y Diciembre 21

SUSCRIBASE Y ANUNCIESE EN EL «DIARIO DE LA MARINA»

HABANERAS

LA MODA ACTUAL

PATRON NUMERO 914

Cada día se usan más en las playas europeas y americanas los vestidos de baño en telas de algodón, tafetán o lana en colores vivos.

En San Juan de Luz, San Sebastián Biarritz, Long Beach y Atlanty City, que son playas que están llenas de sirenas preciosas ostentando modelos como el que ilustra el grabado.

El pantalón amplio, da la impresión de una falda y puede ponerse sobre una trusa.

Con este patrón puede hacerse varios modelos en distintos colores y lucirá elegantísima.

TELAS DE LA ESTACION

Las nuevas telas que se reciben en las principales tiendas nos indican que los grandes creadores favorecen los estampados en rayas y cuadros viéndose preciosos modelos dentro de esa línea.

Las flores conservan siempre la supremacía de los dibujos, encontrándose bellísimos imprimées sobre un fondo claro de color entero, con variadísimas tonalidades en el estampado.

La Elegante de Galiano 67, la tienque ha sabido imponerse por su exquisito tacto en la selección de mercancías, recibe semanalmente las telas y encajes más nuevos que en seguida pasan a manos de su escogida clientela.

NOTAS DE PARIS

Entre los acontecimientos más elegantes de esta temporada aparece la comida al aire libre que se efectuó en el restaurant **Ambassadeurs**. La sociedad en pleno se presentó atraída por el hecho de ser la primera comida de Le Grand Saisson.

Uno de los atractivos que presentaron fué la instalación de teléfonos en todas las mesas, proporcionando a los comensales el placer de estar en sus mesas y hablar con sus amistades en cualquier lugar donde se encuentren.

El momento culminante de la noche fué cuando M. Francis de Croisset fué visto desde Londres en una comunicación desde el restaurant, estableciendo contacto también con Sacha Guitry a bordo del «Normandie» estando en el puerto de New York.

Los colores celestes azul y blanco predominaron esa noche aunque algunas damas chics se presentaron con el color de rosa que aseguran se ve en algunas tardes de verano. En esa comida se lucieron muchas capas y abanicos de plumas en distintos tamaños y formas.

Lunas, estrellas y planetas eran los motivos que se destacaban en los detalles y adornos, llamando la atención una estrella de diamantes en el medio de la frente o sobre una oreja y también esparcidas por el cabello o sobre el corsage. Una dama joven elegantísima, de pelo negro, llevaba un modelo de tul azul de luna con la falda amplia de vuelos recogidos con lunas, estrellas y diamantes.

MI BOUQUET

Amó las flores, como amó la vida,
la vida para el bien, que fué su anhelo;
y vivió, cual los ángeles del Cielo,
vida de toda culpa redimida.
Para adornar su tumba, mi alma herida
le lleva flores en bouquet precioso,
que dejo sobre el mármol, tembloroso,
al ángel de mi amor, mi hija querida.
Flores que se destacan de entre todas
de las tantas que aquella fosa exornan,
que son las que más viven, las rapsodias
del poema inefable de su encanto,
las que ella siente, las que más la adornan,
las que yo riego con mi amargo llanto...

Andrés SEGURA CABRERA.

DIARIO DE LA MARINA
Habana.
Departamento de Patrones

Incluyo $0.20 Cts. en sellos de Correo para que me envíe el patrón No. Tamaño No. que ustedes despacharán a la dirección que indico abajo lo más pronto posible. En caso de que demore más de treinta días tendré derecho a que me devuelvan el dinero.

Nombre — — — — — — — — — — — — — — —

Dirección — — — — — — — — — — — — — —

— — — — — — — — — — — — — — — — — —

Debido a la gran cantidad de pedidos que diariamente recibimos y para simplificar el trabajo y el más rápido despacho de los Patrones, rogamos observen las siguientes indicaciones al pie de la letra: Los pedidos deben hacerse solamente por correo, adjuntando en sellos de correo o giro postal el importe de cada Patrón que es de VEINTE CENTAVOS.

Se demora de quince a veinte días en hacer la entrega del Patrón, el cual despachamos por correo a la dirección que se nos indique. No tenemos los Patrones aquí. Estos nos los envían de los Estados Unidos de acuerdo con nuestro pedido.

Todo lo que se salga de estas indicaciones contribuirá solamente a demorar y entorpecer los trabajos de esta Administración.

Al Margen de la Historia

VICTORIA DE INGLATERRA

La historia de su tiempo se confundía para ella con su vida. Si Francia e Inglaterra parecían dispuestas a declararse la guerra por Siam, mientras la reina se encontraba descansando en Niza, escribía a su primer ministro: «Espero que podrá evitarse una crisis por razones nacionales y también porque para mí personalmente sería muy molesto que surgieran complicaciones con un país en el que resido actualmente y donde soy tratada con cortesía y atenciones notorias».

De esta gran reina—egregia abuela del actual monarca de la Gran Bretaña—se conservan muchas anécdotas.

Un día en que habían tocado ante ella el himno a la bebida, de Rubinstein, preguntó qué era aquello. Se lo dijeron. La gran reina sonrió: «¡Qué tontería! ¡Pero si no se puede beber una taza de té con este aire!»

En cierta oportunidad que manifestaba sus opiniones sobre un nuevo ministro que le había sido presentado, alguien comentó la opinión que el hombre de estado, por su parte, se había formado de Su Majestad. «Dear me»—dijo ella—en esto sí que no he pensado ni un momento; lo que importa es lo que opino yo de él».

Ser presentado en su corte equivalía a una patente de pura moral doméstica. No dejaba fumar a sus ministros y fruncía el ceño cuando el domingo, en Balmoral, no iban los hombres vestidos de negro. Fué inexorable con los servidores de la Casa Real que habían sido citados en juicios de divorcio.

Fué la primera reina de la Gran Bretaña que subió a un tren. Su cochero, indignado, había pedido hacer al menos un simulacro de conducir la locomotora y no renunció a este privilegio hasta después de haber visto su hermosa escarapela roja ennegrecida por el cisco.

Al kaiser Guillermo II de Alemania, le quería y mimaba, llamándole «my dear boy». Le decía con mucha frecuencia: «William: tu abuelo era el hombre mejor del mundo y tú te pareces a él». A pesar de lo cual, el «dear boy» cometía con ella todo género de inconsecuencias cuando la visitaba oficialmente. Así, según Ludwig, en ciertas regatas, tuvo a su ilustre abuela sin almorzar hasta las cinco de la tarde, rompiendo en lo absoluto las rígidas reglas de la etiqueta británica. Eduardo VII nunca le perdonó a su sobrino este «olvido» muy propio de su carácter voluble y voluntarioso. Sin embargo, cuando Guillermo II supo que la gran reina estaba a las puertas de la muerte, corrió a Londres para recoger su último suspiro. Y fué tan ejemplar y edificante su conducta, tanto en el entierro como en los oficios que, al iniciar su viaje de regreso a Berlín, un hombre del pueblo se adelantó al coche imperial y, dirigiéndose a Guillermo, le dijo: «Gracias, Sire». Aquellas palabras impresionaron vivamente al kaiser, que vió en ellas el unánime sentir de los ingleses.

El 22 de enero de 1901, falleció esta reina ejemplar. Su muerte fué sentidísima en Inglaterra. Nadie como ella supo interpretar el carácter de sus súbditos y, en todo momento, fué madre amantísima de todos.

¡La gran Victoria! La sombra insigne de esta soberana cubre aún con sus prestigios a la Casa de Windsor. La popularidad de los reyes ingleses se debe, en gran parte, a la historia impecable y magnífica de la gran Victoria.

Y su nombre, dulce y hermoso, perdura en el corazón del pueblo que no ha querido guardar los retratos de su muy amada reina emperatriz.

J. S. A.

CONSEJOS DE BELLEZA

El verano trae consigo varios enemigos para la piel, siendo necesario combatirlos para no llegar a poseer un cutis manchado y lleno de espinillas por los poros abiertos.

El sol, el aire y el calor, producen defectos que si no se atienden en seguida costará mucho trabajo arreglarlos y nada mejor que tomar los consejos de una experta profesora como **Madame Lucie Biedak**, que posee un salón de belleza en Neptuno 199 y puede indicarle mejor que nadie cómo enmendar los defectos de cada persona, enseñándole a usar debidamente sus productos.

MENU DEL DIA

Toronjas con marrasquino.
Chícharos a la crema.
Pollo a la chanfaina.
Ensalada de lechugas.
Puding de pan.

Comida

Melón rocío de miel.
Sopa a la Juliana.
Pescado Meunier.
Ensalada de aguacates.
Manzanas a la reina.

RECETAS DE COCINA

Chícharos a la Crema

Se salcochan los chícharos con sal y cuando están blandos se escurren. Aparte se prepara una crema que se hace con dos cucharadas de manteca, dos de cebollas picadas y cuando estén doradas se añaden dos de harina de Castilla, un poco de leche, poco a poco y revolviendo, sal, pimienta, nuez moscada y perejil picado. Se baja del fuego agregándole una cucharada de mantequilla, una yema cruda, dos cucharadas de queso rallado y los chícharos, dejándose a fuego lento hasta que estén bien blandos.

M. R. de FONTANILLS.

Un RESFRIADO DESCUIDADO
SE TRANSFORMA PRONTO EN
TUBERCULOSIS PULMONAR
CATARROS, TOS, GRIPPE.
SE CURAN RADICALMENTE
—con el—
JARABE MARGARIS
Michel Delalande, 37 Avenue Marceau, Paris (16me)

MATANCERAS

LA SEÑORA DE TORMO

Piedad Laguyón.

Un fatal desenlace ha tenido en la madrugada del jueves, la dolencia que venía minando la existencia de la estimadísima dama, de cuya gravedad dí oportuna cuenta en estas «Matanceras».

Para mejorarla y tratar de salvar su existencia, se acudió a todos los medios, y cuantos esfuerzos y cuantos experimentos pudo hacer la ciencia, los hizo infructuosamente.

Confortada con los auxilios de la religión, cristianamente como fué su vida, Doña Piedad Laguyón de Tormo ha dejado este mundo, sumiendo a sus familiares en el más hondo de los dolores.

Su sepelio se verificó ayer en horas de la tarde, y por las consideraciones y los afectos de que disfrutaba ella y por las que disfrutan también los suyos, el acto de su entierro fué una sentida manifestación de condolencia.

Para cuántos en estos momentos lloran la pérdida de dama tan virtuosa, de matrona tan nobilísima, va mi pésame más sentido.

RUMBO A ESPAÑA

Un joven matrimonio.

Hacen sus preparativos de viaje para pasar lo que resta del verano, en el extranjero, los esposos Maximino Menéndez y Blanquita del Campo.

Abandonarán hasta octubre, su residencia del quartier versallesco en estos primeros días de agosto, partiendo para la Habana, de donde saldrán con dirección a la península.

Tengan una feliz travesía.

LA EXPOSICION TARASCO

En el «Liceo».

Desde el martes, que se inauguró viene siendo favorecidísima esa Exposición de las últimas obras del gran Maestro matancero.

Nuestras familias visitan a diario los salones del «Liceo», para admirar los paisajes, las marinas, los retratos que en esa gran exposición ofrece al laudo del público el Maestro Tarascó.

Hasta el domingo entrante permanecerá abierta dicha Exposición.

JORGE ANTONIO SANTIAGO

Nuevo cristiano.

En la Catedral de San Carlos, recibió las sagradas aguas bautismales en la tarde del día veinte y ocho del pasado julio, el gracioso babyto que es hijo de los esposos Haydée Molina Sieyes y Antonio Moreda Aguiar, siendo sus padrinos, Ondina Sieyes Cota y Francisco Molinas Verrier.

Como souvenir de ese acto se han repartido elegantes cartulinas entre las amistades de los esposos Moreda-Molinas.

Manolo JARQUIN

DEL MUNDO CIENTIFICO

LAS RIQUEZAS DEL OCEANO Y LA QUIMICA

NEW YORK. (IPS).—Después de muchísimos años de experimentos se construyó, hace un año, en Kure Beach, N. C., una planta química para la extracción del bromo contenido en el agua del océano. Su primer informe anual nos hace saber que ciento cuarenta millones de libras de agua de mar fueron sometidas al proceso que produjo cerca de cinco y medio millones de libras de bromo.

Uno de los ideales químicos más antiguos ha sido el de extraer del agua del océano, de una manera provechosa, todos los metales y demás elementos químicos que se hallan en solución en dicha agua; y, la planta de Kure Beach, N. C., ha realizado en parte ese ideal. Sin embargo, en los ciento cuarenta millones de libras de agua que, después de haber sido extraído el bromuro, fueron devueltas al océano también había: setecientas cincuenta mil libras de sal común; cuatrocientas cincuenta mil toneladas de sulfato de magnesio; noventa millones de libras de magnesio metálico; ocho y media toneladas de cobre; ochenta toneladas de cloruro de calcio; tres y media toneladas de yodo; cuatro pulgadas cúbicas de oro; y ochenta toneladas de Stronium, que no pudieron ser extraídas, lo que equivale a cincuenta millones de dólares, al precio actual de las materias mencionadas.

UN NUEVO TUBO PARA RAYOS X

LONDRES. (IPS).—Se acaba de exhibir un tubo moderno de rayos X, que funciona con doscientos cincuenta mil voltios que produce poderosos y penetrantes rayos para el tratamiento terápico profundo. Este tubo y los cables conductores de la corriente son perfectamente insulados, eliminando así, todo peligro para el paciente y el operador.

EL DIAMANTE NEGRO, SINTETICO

NEW YORK. (IPS).—Por ser el único material de mayor dureza, muchas de las industrias han usado —a gran costo— en sus herramientas e instrumentos verdaderos diamantes; pero la ciencia química, no hace mucho, produjo el diamante negro sintético —un compuesto de carbón y zboro que tiene la propiedad de tener una dureza semejante a la del verdadero diamante y de ser de menor costo.

Además, el diamante negro sintético es capaz de ser fundido y formado en moldes de cualquier forma sin necesidad de la adición de otros componentes de menor grado de dureza. Por estas razones, el nuevo producto, que por muchos años ha sido sólo una curiosidad del laboratorio, hoy se usa de diferentes maneras y con excelentes resultados.

PECES EN EL DESIERTO

CAIRO. (IPS).—En pozos de trescientos pies de profundidad se han encontrado peces en una región del desierto de Sahara. Se cree que algún río subterráneo arrastra dichos peces a esos lugares.

RAYOS DE MUERTE

PARIS. (IPS).—La última invención en rayos mortíferos es del conocido científico francés Henri Claudel, quien con un modelo pequeño provó que su invento realmente producía rayos sumamente mortíferos para las pequeñas formas de vida. El inventor calcula que un aparato que relativamente no será muy grande, podrá producir la muerte instantánea a todo ser viviente aún a la distancia de diez kilómetros.

Los rayos son proyectados por medio de un tubo delgado, que está montado en un trípode y que permite enviar dichos «rayos de muerte» —como los llama el inventor— en cualquier dirección y en cualquier ángulo.

Otros detalles sobre este aparato son un secreto y están guardados como tal.

EXPOSICION DE LAS INDUSTRIAS QUIMICAS

NEW YORK. (IPS).—La décimoquinta exposición de Industrias Químicas se llevará a cabo del 2 al 7 de Diciembre de este año, en el Grand Central Palace de esta ciudad.

Exposiciones análogas tienen lugar cada dos años. A la última exposición de 1933 el número de visitantes fué de 34,269.

El registro de los visitantes probó que venían de cuarenta y dos Estados de esta Unión y de veinte y siete naciones extranjeras.

Debido al aumento —durante este año— en la demanda por equipo químico-industrial, y, el establecimiento de muchísimas plantas químicas durante los dos últimos años, se espera que el número de visitantes excederá de 50.000.

Esta exposición presenta al fabricante la oportunidad de enseñar sus productos, de una manera inteligente, atractiva y económica a una concurrencia interesada.

Al que visita la exposición se le presenta la oportunidad de estudiar y comparar los productos semejantes, de ver los últimos modelos y adelantos y de discutir sus problemas con los técnicos de las casas exhibidoras.

DESAPARICION DE UN CONDUCTOR

En la Duodécima Estación denunció Herminia López Saldaña, de 17 años de edad y vecina de San Leonardo 53, la desaparición de su esposo Justo Fernández Viera, de la Habana, de 22 años de edad, que el día 28 el pasado mes salió de su domicilio en dirección al paradero de los ómnibus de la Ruta 43, situado en la Lisa, sin que regresara, por lo que teme le pueda haber ocurrido alguna desgracia.

DENUNCIA DE ROBO

La Policía Judicial dió cuenta ayer al Juez de Instrucción de la Sección Quinta de una denuncia formulada por Gustavo Rodríguez Díaz, vecino de la calle de Ensenada, sin número, terrenos de los Ferrocarriles Unidos, en la que hace constar que de su domicilio le habían robado ropas, por valor de sesenta pesos, sin que por el momento tenga sospechas de persona alguna.

A Través de la Vida

Por HECTOR DE SAAVEDRA

TASAJERIAS

La cuestión del tasajo es una de las más peregrinas que existen entre las muchas que asombran a nuestro país, porque en ninguna parte se ve, jamás al Gobierno, ir contra los intereses de la nación, y la vida de los ciudadanos. Es una característica de las repúblicas hispano-americanas en las que se consideran dos factores, que parecen enemigos, porque el uno que es el país, tiene que defenderse del otro que lo constituyen aquéllos que han logrado empuñar las riendas del Poder o mejor dicho, el látigo, porque en estas repúblicas lo que impera bajo las más repetidas declaraciones de democracia, de igualdad y de justicia, es una explotación desenfrenada que se apoya en la fuerza y la violencia.

Hay que llamar las cosas por su nombre si se quiere ser estimado como persona digna y honrada. A mí, personalmente, lo que me importa del tasajo es que no puedo comerlo bueno y tengo que privarme de él; pero como eso hago, también, de muchas cosas, porque la vida es una serie de privaciones, no le doy mayor importancia, como a la gasolina que tengo que comprarla de todos modos, y eso que no es el vino agrio de Martí, porque no es «nuestra» ni mucho menos.

Pero hay una razón de justicia que se impone, y hacen muy bien de acudir a la prensa todas aquellas personas afectadas directamente con este caso de insólita manifestación.

¿Cuál es la causa por la que el Estado (que es Luis Catorce) vacila en celebrar un tratado con la República del Uruguay, que se compromete a consumir nuestros productos en igual cuantía que la cantidad que le compremos, y todo ello por la franquicia que demos al tasajo de aquel país, que, por otra parte, necesitamos?

La respuesta se da a gritos y la expone claramente el estimable colega «Marianao Comercial», que explica que un grupo reducido de fabricantes de tasajo de nuestro país quiere imponer la influencia política para que no se concierte el tratado».

Todo esto está dicho y probado en los argumentos aducidos a favor del «Tratado Comercial entre Cuba y el Uruguay» que se ha publicado.

La importante y bien documentada revista económica y financiera «Cuba Importadora e Industrial» ha publicado una luminosa exposición de todo lo relacionado con este asunto de la ganadería en Cuba, y el déficit anual del consumo del tasajo en el período de 1910 a 1928, que arroja la cifra enorme de 33 millones de libras!

«Marianao Comercial» expone, en su último número del 30 de Julio, que se obliga, arbitrariamente, a pagar TREINTA centavos la libra de tasajo que es carne salada; mientras que antes el del Uruguay, que es excelente, costaba DIEZ Y SEIS centavos la libra.

Tales son los hechos y las vacilaciones de quienes tanto afirman que no tienen más pensamiento que el bienestar de Cuba. Así está lleno el país de «beneméritos patriotas».

Estamos en época en que se puede demostrar el interés y el espíritu de nacionalidad sana y justa con algo más que con frases huecas. No es cosa que eternamente sea Cuba la factoría que explotan algunos. Los hombres de conciencia son los que deben imponerse en beneficio de todo este pueblo que está en la miseria y que parece no tener derecho ni a la comida.

CRUCIGRAMA

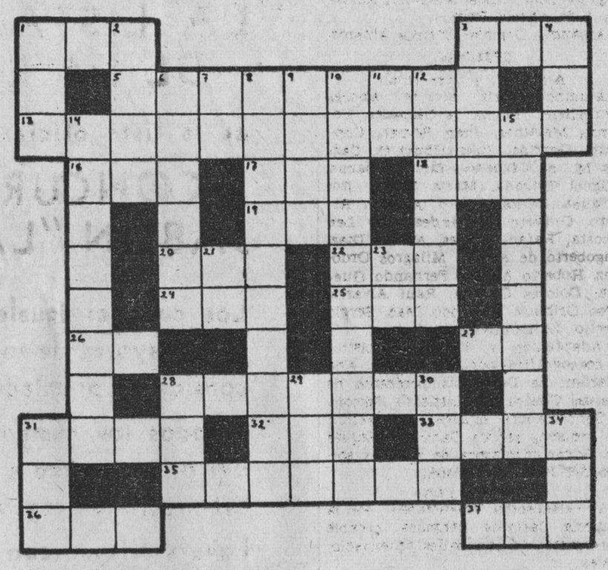

HORIZONTALES

1.—Desembocadura de un río en el mar.
3.—Hogar.
5.—Planta crucífera, de flores blancas o amarillas.
13.—Sentencia de los cónsules de Francia.
16.—Parte del ave.
17.—Nombre femenino.
18.—Nombre vulgar de un mono platirrino de Colombia.
19.—Nombre que se daba en Hungría a los gobernantes de las comarcas.
20.—Epoca.
22.—Pariente.
24.—Baile.
25.—Vocal (pl.)
26.—Nota musical.
27.—Afirmación.
28.—Alcaloide extraído de la corteza de una quina del Perú.
31.—Venir un cuerpo de arriba abajo.
32.—Nave.
33.—Nombre femenino.
35.—Adorarnos.
36.—Embrollo.
37.—Río de Galicia.

VERTICALES

1.—Arbol de Madagascar.
2.—Mar de Asia.
3.—Tela fuerte para velas, toldos, etcétera.
4.—Delincuente.
6.—Fortaleza de la Habana.
7.—Nombre de letra.
8.—Sulfuro de manganeso, de color negro y brillo metálico.
9.—Tiempo del verbo nadar.
10.—Acción de imantar.
11.—Número romano.
12.—Isla del Archipiélago o Mar Egeo, hoy Mitilene.
14.—Especie de embarcación.
15.—Gobierno de un tirano (pl.)
21.—Voz que se usa repetida para arrullar a los niños.
23.—Diptongo.
28.—Altar.
29.—Hombre despreciable.
30.—Vocal (pl.)
31.—Especie de berza.
34.—Oasis del Sahara central.

Frutos para el Alcalde de New York, Laguardia

Sólo pudo embarcarse un racimo de plátanos. Todos los demás, en cuarentena

(DE LA S. DE AGRICULTURA)

En el aeropuerto de la Pan American (Estación Terminal) inspectores de la Sanidad Vegetal de la Secretaría de Agricultura, procedieron ayer al decomiso de varios huacales de caña, mangos, zapotes y otras frutas que desde el pueblo de Baracoa Oriente, remitía el Alcalde de facto del término, al Alcalde de New York, señor Laguardia, conjuntamente con un racimo de plátanos, único fruto que permitieron embarcar, no así los otros por encontrarse en «cuarentenas».

La medida tomada por la Sanidad Vegetal evita, desde luego, que el Mayor de New York pruebe los maravillosos frutos cubanos; pero le evita el disgusto de que a su llegada a dicha ciudad, le fueran decomisados por las autoridades locales.

MARCAS DE GANADO

Han solicitado en la Secretaría de Agricultura marcas como ganaderos mayores los señores Jorge Guerra, Camagüey; Sucesión de Manuel Gutiérrez, Ranchuelo; Amalia Sánchez, de Santa Cruz del Sur; Enrique Ruiz, del propio pueblo; Manuel Sariol, de Camagüey; María Mendoza, Juana Acosta y Adalberto Eguiquiza, de Camagüey. Como ganaderos menores Esteban González, de Placetas; Eusebio Díaz, de Cabaiguán; Juana Rubio, de Santa Cruz del Sur; Amador Marín y Manuel Marín, de Morón; Gloria Estévez, de Sta. Cruz del Sur; Manuel Rodríguez; Alberto de la Cruz, de Camagüey; Pedro García, Gonzalo García y Bartolomé Blanco, de Camagüey.

Solución al Crucigrama anterior

M.E.C.D. 2016

Viboreñas

HERMOSA FIESTA CULTURAL-ARTISTICA

Como prometí, me complazco en publicar el programa de la hermosa fiesta cultural-artística, de presentación de los alumnos del Instituto Edison, que mañana domingo se celebrará en el teatro «Nacional», a las nueve de la mañana.

Primera Parte

Himno Nacional, por un conjunto de profesores de la Orquesta Sinfónica de la Habana.

Estreno de la opereta «Aventuras de Pulgarcito», en la que toman parte más de cien alumnos del Instituto Edison.

Cuadro primero: Pulgarcito, «Pepito» Alvarez Rodríguez; sus seis hermanitos, Raúl Reyes, «Pepito» Herrera, Pedro Alonso, Humberto Troitiño, Carlos Loret de Mola y Mario Rodríguez.

La madre, Teresita Esther Bornn.

El padre, Manuel Fernández Paratiela.

Cuadro segundo: El Ogro, Roberto Nosti Luis; la ogresa, Hilda Huguet Rivero; Margarita (prisionera), Gladys Arozarena; sus seis hermanitos, Normita Rodríguez Sardiña, Hortensia Olivera, Yolanda Della Libera, Sarita Pasalodos, Juanita González y Herminia González.

Cuadro tercero: Sueño de Pulgarcito. Enanos, alumnos César L. Cruz, José Jiménez, Gerardo Gómez, Jorge Hernández, Armando Guerra, Eduardo Rodríguez Aldo Planas, Enrique Fernández, Humberto Pérez, Filomeno Jiménez, Arturo González, Raúl Marín, Luis F. de la Cruz, Orlando Coy, Roly Marín, José Herrera, Enrique del Campo, Roberto Carreras, Hipólito Nosti y Antonio García.

Ninfas, alumnas Rosita Armada, Susana Fernández, Angelina Curras, Onelia López, Carmencita Bornn, Rina Lamadridú Lilliam Navarro, Luisa Lorenzo, Teresita Agromayor, «Catica» Rodríguez, Esther Gutiérrez, Adelina Bajos, Ofelia Cossio, Pilar Roca, Gloria González, Emilia Forns.

Solista, Hilda Jener.

Angeles, alumnas Normita Rodríguez, Carmina Fernández, María Antonia Blanco, Haidée Blanco, Elvira Santalla, Angelita Fernández, Josefina Milián, Josefina Milián, Carmen Ortega, Lourdes Dulzaides, Mirta Travieso, Olga Tellechea, Olguita Riera, Berta Naranjo, Anita Meirovich, Lum Marina del Amo, Laura Hernández, Gloria Armada, Olguita Díaz, Gilda Martínez, Adriana Vidal, Acela Borell.

Arcángel, Carmen Cortina Ambrós

EPILOGO

Aldeanos, y Coro final

Alumnos Gloria Alvarez, Andrés Carballeira, Emma de Céspedes, Yolanda Martínez, Juan Romeu, Conchita Garrido, Julio González, Carlos M. de Céspedes, Enrique Sabas, Miguel Estrada, María Teresa Rodríguez, Carlos Calero, Agustín Rivero, Gilberto Hernández, Ciry Leo Acosta, Rafael Llanes, Adolfo Díaz, Rigoberto de Armas, Milagros Ordóñez, Roberto Alonso, Fernando Guerra, Dolores Cortina, Raúl Alvarez, José Orihuela, Rosendo Díaz, Sergio Freijo, Leonel Hernández.

Adaptación y dirección artística y coreográfica por la señora Ana Mariani de Dominicis, profesora de Danza Clásica del Instituto Edison.

Concertadora musical y directora de orquesta señora Carmen Marqués de Bornn, profesora de piano y solfeo del Instituto Edison.

Segunda Parte

1.—«Rapsodia Valenciana», por la alumna Carmina Benguria, notable intérprete de los bailes internacionales.

2.—Presentación de la «Orquesta Rítmica Infantil del Instituto Edison», organizada por la señora Carmen Marqués de Bornn.

3.—«Minuet de Boccherine», por las alumnas:

Damas: «Catica» Rodríguez, Onelia López, Rosita Armada, Hilda Jener.

Galanes: Carmencita Bornn, Pilar Roca, Adelina Bajos, Teresita Bornn.

4.—«Fantasía Danzante», por las alumnas Yolanda Alvarez, Anais Rodríguez, Mirta Martínez, Gladys Arozarena, Gloria Armada, Josefina Queraltó.

5.—Vals «Los Patinadores», por los alumnos «Catica» Rodríguez del Pozo, Ofelia Hernández, Gloria González, Esther Gutiérrez, Onelia López, Delia Vega, Carmen Ortega, Adelina Bajos, Hilda Ramos, Hilda Janer, Pilar Roca, Gisela Roldán, Gustavo Abássolo, Arturo Xiqués, Agustín López, Jorge Pérez Puente, «Panchito» Pérez, José Noste Luis, Manuel Fernández, Camilo Travieso, José Luis Gómez, Armando Luis Gómez, Armando Rivas, Jerónimo Zafra.

6.—Himno del Instituto.

UN SALUDO

Lo dedico en sus días a las gentiles figulinas Lidia Hernández Viña, Lidia Gómez Mesa, Lidia González, Lidia Pérez Trelles.

También celebra sus días la bella figulina Cira Díaz y Ceballos.

Y su cumpleaños la hermosa señorita Rosalía Cima, que aunque actualmente no reside entre nosotros, ha dejado los más gratos recuerdos aquí.

Muchas felicidades les deseo.

CLUB ATLETICO DE CUBA

Un gran baile celebrará este club en su elegante feudo, salones y terrenos de basket ball, desde las diez de la noche hasta las tres de la madrugada.

Excelentes conjuntos musicales tienen a su cargo el programa bailable, que satisfará a todos.

Numerosas y conocidas familias han sido invitadas por el galante Presidente, querido amigo «Pepe» Navarro, y un limitado número de invitaciones personales se han concedido, pudiendo adquirirse hasta las ocho de la noche, en la Secretaría.

Noche deliciosa será la de hoy en el palacete del Glorioso Anaranjado.

EN SUS DIAS

También saludo a:

La apreciable dama Lidia Tosar de Miniño y a su bella heredera.

A las gentiles figulinas Lidia Pla y López Briñas, Lidia Martínez, Lidia González, Lidia Galetti, Lidia Romero, Lidia Doreste, Lidia Crespo, Lidia Ariguanaga, Lidia Rodríguez.

La joven y bella dama Lidia Justiniani de Jiménez Rojo.

También presente tengo a las señoritas Lilia Torres, Lilia Gonzalez, Lilia Roque, Lilia Gómez Ramos.

La bella figulina Lilia Fernández Marty, hermana de mi admirada amiga Carlotica.

Lilia de la Peña, Lilia Carreras, Lilia Cabrera.

Y Lilia Carbonell, hija amantísima de mi distinguido amigo el doctor José Manuel Carbonell.

Un feliz día les deseo.

CLUB DEPORTIVO DE SANTOS SUAREZ

Un gran baile se efectuará esta noche, desde las nueve hasta las cuatro de la madrugada en este club que preside el atento joven «Pepito» Alvarez.

Con seleccionado programa bailable a cargo de buenas orquestas, ha de ser un éxito para esa Directiva, que tanto labora por su club.

EN EL CALVARIO

Un baile, para el que reina gran embullo, se celebrará esta noche en la sociedad de este pintoresco caserío.

Han sido invitadas muchas familias y los caballeros sólo abonarán treinta centavos por el servicio de guardarropía.

Quedo agradecido por la invitación recibida.

CLUB CUBANELECO

De fiesta hoy este club con motivo de su fiesta mensual para los socios y sus familias.

Un buen éxito obtendrá la Directiva del cumplido amigo F. G. Frenger, al que agradezco su atención invitándome.

Urbano del CASTILLO.

TRIANON

Siempre se distingue por la belleza y originalidad de sus modelos.

Precioso y elegante modelo en piel carmelita y en negro. $5.00

Para el interior 0.25 cts. extra.

Fernández y Alvarez

NEPTUNO Y SAN NICOLAS

TELEFONO A-7004

Ya Está a la Venta

la Revista de Calzado

Goicuría 36. Santos Suárez

Teléfono I-5679 Habana

MARTI

El REY DE LOS ACEITES DE MESA únicos distribuidores Vda. e Hijos de Nicolás Castaño. S. L. Importadores de Víveres en General.

MURALLA No. 3. Teléfono M-8074.

LA LISTA OFICIAL DE LA LOTERIA

es la lista oficial de premios del

CONCURSO DEL JABON "LA LLAVE"

Los cupones iguales a los tres premios mayores de todos los sorteos, se consideran premiados.

Y todos los números de la lista total del primer sorteo de Septiembre, también recibirán regalos.

Lave y friegue con el jabón del pueblo. Cambie las envolturas por cupones del Concurso de los Millones.

LIMPIEZA Y RIQUEZA

Crónica Habanera

EN SUS DIAS

Está hoy de días, en la festividad de las Lydias, la lindísima Lydia Menocal y Nadal, hija menor del conocido matrimonio Luis N. Menocal y Alicia Nadal.

Lydia, por su simpatía, y por su encantadora figura, es una de las jovencitas que más se destacan en la nueva promoción del gran mundo habanero.

La felicitamos muy especialmente.

BIBI DE LIMA DE MADURO

Un recibo elegante, en la noche de hoy.

Lo tendrá la bella y gentilísima dama Bibí de Lima de Maduro, festejando su día, acaecido el lunes último, y con motivo de despedirse de sus amistades por embarcar próximamente.

La señora de Maduro permanecerá en su lujosa residencia del Vedado, desde las ocho y media en adelante, para recibir a sus numerosas amistades de la sociedad habanera.

Será un recibo animadísimo.

SANTOS DE HOY

Están de días hoy las Cira y las Lydia.

Entre las primeras saludamos, a la señora Cira Andraca de Lamadrid y a su hija Cira María, la bella esposa del doctor Francisco Villaverde y Blanco.

Cira Cardoso de Pasalodos, la joven señora.

Cira García de Enseñat, Cira Ceijas de López.

Y las señoritas Cira Fernández Bosque, Cira Recasens, Cira Ledesma y Cira Cordovés.

Entre las Lydias felicitamos a tres bellas señoritas, Lydia Rayneri y Andreu, Lydia Pérez Valle y Lydia Bonich y Fernández.

Lydia Galletti.

Y a Lydia Grimany, señorita muy bella y distinguida de nuestra mejor sociedad.

A todas, felicidades.

EN ARISTOCRATICA MANSION

Una comida elegante se celebró anoche en aristocrática mansión del Country Club, residencia de los jóvenes y distinguidos esposos Leopoldo Aguilera e Isis Ortiz.

Ofrecida fué por el conocido matrimonio, en honor de los Condes de Covadonga.

La linda casa se veía decorada en todo su interior.

El menú exquisito y variado, servido con esplendidez, fué dispuesto en elegante mesa, que llevaba precioso mantel y un adorno bellísimo.

Los invitados formaban un grupo numeroso y selectísimo.

El doctor Fernando Ortiz.

Antonio Aguilera y Sarita Johnson de Aguilera; Thorwald Sánchez y Tina Sarrá de Sánchez; Elicín Argüelles y Micaela Freyre de Argüelles; Manolo Aspuru y María Antonia Alonso de Aspuru.

El doctor Pedro Hernández Lovio y su joven esposa Mercedes Menocal.

Eneas Freyre y Manana Aguilera de Freyre; Adrián Maciá y Anita Vinent de Maciá; Pepe Maciá y Mercy del Monte de Maciá.

Harrison Freeman Mathews, Secretario de la Embajada Americana y la señora Mathews.

Ana María Menocal.

Elicio Argüelles.

Las bellas señoritas Alina Freyre; Elizarda Sampedro y María Luisa Menocal.

Wallace Caswell.

Y Tomás Hidalgo Gato Jr.

DE AMOR

Nuevas de amor llegan a la crónica.

Ayer tarde ha sido pedida en matrimonio la señorita Panchita Martínez y Díaz, expresión suprema de la belleza y la distinción, para el correcto y muy simpático joven Rafael Benavides y Morell.

La señorita Martínez, tan celebrada en sociedad, es la hija del doctor Guillermo Martínez y de su gentilísima esposa Piedad Díaz, a quienes fué hecha la petición por la madre del novio, la respetable señora Teresa Morell viuda de Benavides.

Al consignar tan grata nueva, plácenos enviar nuestra más calurosa felicitación a los jóvenes prometidos.

Enhorabuena.

EL CONCIERTO DE HOY

En el «Auditorium», a las cinco de la tarde, se celebrará hoy el concierto de nuestro gran compositor y gran pianista Ernesto Lecuona.

Formidable concierto, preparado con el concurso valioso de los más prestigiosos artistas de la Habana.

El programa contiene números de interés extraordinairo y por lo extenso del mismo nos vemos impedidos de darlo a conocer.

Resultará un gran éxito.

DE REGRESO

Desde el sábado se encuentran de regreso en la Habana, tras una deliciosa temporada en los Estados Unidos, la distinguida dama Celia Heymann viuda de Recio y sus lindas nietas, las señoritas Loló Goitizolo y Recio y Josefina Freixas y Recio

Nuestra afectuosa bienvenida.

SIMPATICA BODA

En la finca «Aurelia», residencia particular del coronel Fulgencio Batista, Jefe del Ejército Constitucional, y de su distinguida esposa Elisa Godínez, se celebrará hoy una ceremonia nupcial.

Revestirá carácter íntimo y en la misma serán contrayentes la bella y graciosa señorita Caridad Pedraza y Cabrera y el capitán Heriberto Godínez, del Ejército Constitucional.

Firmarán como testigos por ella, el coronel Fulgencio Batista, el comandante Bernardo García, el teniente coronel Velasco y el teniente José A. Arango y Mestre.

Por él, el teniente coronel José E. Pedraza, Jefe de la Policía; el señor Joaquín O. Pedraza; el comandante Basilio González Santana y el teniente Bauzá.

LAS BODAS DE HOY

Numerosas las bodas señaladas para este día.

A las siete de la tarde, en la Iglesia de San Juan de Letrán, contraerán matrimonio la encantadora señorita Ena Valdés Díaz y el doctor Oscar André Alfonso.

La iglesia lucirá un adorno floral de gran belleza que ha sido encomendado a la «Casa Trías», el elegante jardín de la Calle 12, en el Vedado, que tendrá a su cargo también el ramo de mano para la gentil «fiancée».

A las nueve, en la Iglesia del Salvador, se verificará el enlace de la bella y graciosa señorita Zenaida de Aranguren y Gazes y el joven Armando de la Colina y Cabrera.

«El Clavel», el gran jardín de las novias, ha recibido la encomienda del ramo nupcial, que será un modelo exquisito.

Otra boda de hoy es la señalada para las nueve y media de la noche en la Iglesia de San Juan de Letrán.

Son los contrayentes la bellísima señorita Anita Fernández de la Torre y el señor Ramón Alfonso Olazarra, representante de la Bristol Myers Co.

Para esta ceremonia lucirá la iglesia de los Dominicos un adorno floral lindísimo, obra maestra de «El Clavel», el edén de los hermanos Armand.

El ramo de mano y el adorno floral del automóvil de los novios serán obra también del favorito jardín «El Clavel».

Lea AVANCE todas las tardes.

Dirigido por José I. Rivero.

SUSCRIBASE AL "DIARIO DE LA MARINA"

LA ZARZUELA

MEDIAS y ESCARPINES

Medias de chiffón finas a 65 cts.
Idem. de chiffón finísimas $1.00
Escarpines de seda a 20 cts.
Escarpines de hilo tamaño grande a 30 centavos.
Estos Precios son de reclamo. Procure verlos.

NEPTUNO y CAMPANARIO

ENRIQUE SOLER Y BARO

De viaje, un distinguido caballero.

El señor Enrique Soler y Baró, Introductor del Cuerpo Diplomático y persona muy estimada en esta sociedad, embarcará el próximo martes rumbo a Europa.

Va en uso de licencia, para disfrutar un viaje de placer bien merecido.

El señor Soler y Baró se propone ir a bordo del «Ibera» con rumbo a Alemania, desde donde seguirá por el Rhin hasta Wiesbaden.

Allí lo esperan sus sobrinos los Condes Constantino Daym para llevarlo hasta la nueva residencia que éstos han adquirido en Munich.

Tras de pasar una temporada con ellos, en octubre saldrá para París, a fin de reunirse allí con su primo, el señor Juan de Pedró Baró y regresar juntos a esta capital.

LA SEÑORA DE QUILEZ

Se encuentra recluida desde el miércoles en el Instituto Clínico de la Habana, la señora Emma Sabourín, gentil y distinguida esposa del señor Alfredo T. Quílez, Director de la revista «Carteles».

La señora de Quílez ha sido sometida a una difícil intervención quirúrgica por el doctor Poo, quien la practicó con su acostumbrado acierto, resultando un éxito completo.

Hacemos votos por el restablecimiento de la estimada enferma.

SIMPATICO ACTO

En una de las fincas más lindas de los alrededores de la capital, «La Adelita», propiedad del doctor Lucas Lamadrid y de su gentil esposa Florinda Moya, se celebró ayer tarde un simpático acto en honor del Conde de Covadonga.

El joven Lucas Lamadrid, hijo del mencionado matrimonio, organizó una pelea de gallos para congratular a nuestro ilustre huésped.

El Conde de Covadonga, quien llegó acompañado del señor Alfredo Hernández Lovio, fué atendido y agasajado por el joven Lamadrid, por el señor Juan Diego Oyarzun y por los hijos de éste, Pedrito, Lilo y Miguel Oyarzun.

BODA NOTARIAL

En la más absoluta intimidad, contrajeron matrimonio en la tarde de ayer, la bella señorita Aída García Hernández y el joven Miguel A. Cadavieco y Herrera.

Dicho acto tuvo efecto en la notaría del doctor García Nava, siendo testigos por ella el señor José Ambrós y el doctor Enrique J. Barbero, primer teniente del Ejército Constitucional, y por el novio, el doctor Perfecto Díaz y el señor Enrique A. Hill.

(Continúa en la página SIETE)

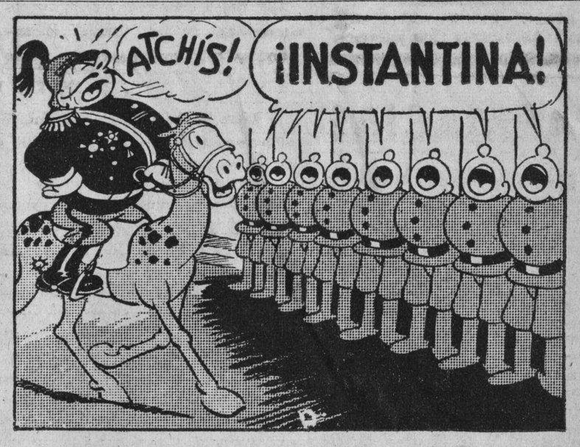

Cuando Ud. oiga estornudar, diga "Instantina!", en lugar de "Salud!", porque Instantina significa Salud cuando una persona comienza a resfriarse. Instantina es ultrarápida contra catarros, dolores y gripe. El *librito* de 3 tabletas, 10 cts.; la *cajita* de 8 tabletas, 25 cts.

Alega la Empresa del «Habana Madrid» que no tiene ninguna deuda con la Sec. de Sanidad

La nueva empresa que controla el funcionamiento del Frontón Habana-Madrid se ha dirigido ayer al DIARIO DE LA MARINA, haciéndonos saber que la misma no puede ser víctima de la administración judicial que se ha ordenado, debido a que no tiene ninguna relación con la que anteriormente gobernaba ese palacio del juego de pelota vasca, que fué la que contrajo el compromiso de donar una crecida cantidad a la Secretaría de Sanidad.

«La empresa actual no tiene relación de ninguna clase, ni es continuadora de la que se obligó con la Secretaría de Sanidad a la donación que da motivo al juicio pendiente. Por tanto, será imposible que se lleve a cabo la administración judicial anunciada»—nos dicen.

ROBARON EN UNA OFICINA DE ERNESTO SARRA

Luis Paderni, jefe de la oficina del Dr. Ernesto Sarrá, situada en F número 34, en el Vedado, dió cuenta a la policía, que al llegar a aquélla, advirtió que la caja de caudales estaba abierta, comprobándose que de la misma habían sustraído la suma de 156 pesos, en billetes. Ignora quién o quiénes sean los autores.

†

E. P. D.

LA SEÑORA

María Gutiérrez Viuda de García

HA FALLECIDO

(Después de recibir los Santos Sacramentos)

Y dispuesto su entierro para hoy sábado 3, a las cuatro de la tarde, los que suscriben, sus hijos, hija política, nietos y demás familiares, ruegan a las personas de su amistad se sirvan asistir a la hora indicada a la casa calle de Industria 33, altos, para de allí compañar su cadáver al Cementerio de Colón, por cuyo favor les quedarán eternamente agradecidos.

Habana, 3 de Agosto de 1935.

Juan Manuel, Margarita y María García Gutiérrez; Josefina Tramount Viuda de García; Andrés y Gonzalo García Tramount.

FUNERARIA DE PRIMERA CLASE

ALFREDO FERNANDEZ

SAN MIGUEL 63 TELEFONO A-4348

M.E.C.D. 2016

ESCENARIO Y PANTALLA

NACIONAL: «EL DUQUE DE HIERRO»

Wellington en la tierra y Nelson en el mar, fueron las dos grandes figuras bélicas del Imperio británico en la segunda mitad del siglo XVIII y la primera del XIX. Coincidentes en la significación histórica, en la ejecutoria hazañosa y en la memoria de su pueblo, fueron, sin embargo, dos caracteres antagónicos. Wellington frío, reservado, sobrio, calculador; Nelson expansivo, romántico, exuberante, teatral. El gran marino hizo del heroismo una necesidad y un culto. El gran soldado fué al heroismo por deber.

Bernard Shaw, con ese «chauvinismo» irlandés que tanto se le conoce y tanto se le perdona, ha subrayado esa popularidad de caracteres en beneficio de su héroe, es decir, de Wellington. El «Duque de Hierro» representa para él al irlandés típico; en tanto que Nelson resulta el inglés típico. Bien entendido que para el autor de «Cándida» el irlandés típico encarna las virtudes del inglés tradicional, genuino; mientras que el inglés típico equivale al inglés advenedizo y contingente. Shaw llega, en definitiva, a esta apasionada y absurda conclusión: Wellington fué un guerrero auténtico y un estadista; Nelson fué un histrión con fortuna.

Wilkinson, en su notable biografía de Nelson, señala con mucha justeza los puntos singulares en que ambos convergieron y divergieron. Uno y otro tuvieron un cabal sentido de la estrategia en sus planos respectivos, si bien utilizaron métodos distintos: Nelson, el ataque sistemático, a veces temerario; Wellington, el acecho del enemigo, la espera paciente de la oportunidad para lanzarse sobre él y abatirlo. El genio militar se manifestó por igual en ambas tácticas y produjo idénticos resultados. En cuanto al carácter, Nelson era ciertamente un hombre en los extremos: gozaba en la efusión, en la confidencia, en todas las formas de la entrega cordial. Es gratuito, empero, diputar de histrionismo esta cualidad. Nelson era simplemente un enfático y no olvidemos la observación de Stendhal: «en los temperamentos enfáticos, el énfasis es natural». El vencedor de Trafalgar se producía teatralmente con toda naturalidad. Puestos a ser suspicaces, podríamos sospechar igualmente que la tan decantada circunspección de Wellington era también deliberada, estudiada, es decir, pura comedia.

La película estrenada ayer en el «Nacional» nos presenta un dramático fragmento de la vida de Wellington, desde su participación en el Congreso de Viena convocado por Metternich hasta su ingreso en la Cámara de los Lores, después de la victoria de Waterloo.

Del Wellington hombre público, lo que mejor destaca la película es su doble condición de militar y de estadista. En su fuero interno, Arthur Colley Wellesley era todo un hombre civil. Amaba la paz, el respeto mutuo entre las naciones, el equilibrio del mundo mediante el imperio del «derecho público», expresión que Talleyrand esgrime con patética insistencia en defensa de Francia, para evitar que los «aliados», ante la victoria obtenida, quieran repartirse su territorio como una nueva Polonia. En este torneo de codicias, la voz del Duque de Hierro es una de las pocas que se levantan para defender la integridad de la nación francesa.

Del Wellington hombre privado, la película subraya preferentemente su valor sereno y sin alardes, su bonhomía y su amor a la vida sosegada y familiar. El Duque no fué hombre de pasiones turbulentas. Su episodio con Frances Webster es muy característico a este respecto.

En otros aspectos, el film está realizado con esplendidez. La «mise en scene», sobre todo, es notable. La reproducción del ambiente, basada en cuadros de la época, es un acierto. Las rápidas visiones de la batalla de Waterloo están muy bien logradas.

¿Por qué se eligió a George Arliss para el papel de Wellington? Se trata, sin duda, de un excelente actor. Pero Wellington, en la época en que nos lo presenta la película, era un hombre de 46 años. Pese al esmerado maquillaje, Arliss da la sensación de un hombre bastante más viejo. Su falta de garbo y de marcialidad son absolutas. El actor se defiende, pues, con sólo su gran talento histriónico, que en un arte tan riguroso en su realismo como el cine, no es suficiente.

Francisco ICHASO.

PRINCIPAL: «MARIANELA BONET»

Todos recordamos a Marianela Bonet de su primera actuación en la Habana. Fué precisamente en el mismo «Principal de la Comedia», ante un público numeroso y alentador. La artista en ciernes se disponía a «pasear» su arte, a airearlo un poco por el mundo, a someterlo a esa prueba del clima, sin la cual nunca se conoce su verdadera ley.

Y como voluntades son triunfos, se aunaron las de toda la familia Bonet—familia de pura cepa cienfuguera—para que la prometedora muchacha hiciese un viaje por Europa. De él regresó hace poco Marianela. Dió clases de baile en París. Y en España estudió la guitarra con el ilustre Llobet. Ya antes la había alentado y aleccionado otro grande del instrumento: Segovia.

Con este bagaje se presentó ayer Marianela Bonet en el «Principal de la Comedia». Su técnica acusa progresos evidentes. No obstante el nerviosismo natural de la joven artista que, después de larga ausencia, se ve de nuevo ante un público amigo, pero lleno de curiosidades y de impaciencia, salió airosa en un programa realmente difícil, con obras de Bach, de Mozart, de Schumann, de Granados, de Tárrega.

Después de tres partes de guitarra, que fueron muy aplaudidas, presentó Marianela un final coreográfico. Ejecutó dos danzas de estilo clásico: una «Variación» y una «Danza zíngara», de Chaminade, con acompañamiento de pequeña orquesta.

Un doble sentido del ritmo musical y de la euritmia corporal reveló la aún adolescente artista en ambos bailes.

El público salió muy complacido de esta fiesta de guitarra y de danza.

TEATRO **NACIONAL** HOY Desde las 3½

NOTAS

«¡OH... MARIETA!» SIGUE EN EL ENCANTO

Toda la Habana distinguida ha desfilado por este teatro durante esta semana de gala y arte, que ha triunfado plenamente con el estreno de la maravillosa producción musical de la Metro Goldwyn Mayer, «Oh Marietta», deliciosamente interpretada por la más linda y hermosa cantante del mundo, Jeanette Mac Donald, acompañada del nuevo ídolo del cine, el sensacional barítono Nelson Eddy. Intervienen además en el reparto, artistas tan renombrados como Frank Morgan, Elsa Lanchester, Joseph Cawthorn, Cecilia Parker y miles de extras. La inspirada música de esta película, se debe al inmortal Victor Herbert y la dirección al genial W. S. Van Dyke.

Mañana, la mejor matinee de la Habana con «Oh, Marietta» y el estreno en Cuba de la joya Metro «La Sombra de la Duda», por Ricardo Cortez y Virginia Bruce.

El lunes, otro hit de la Warner, «Los Caballeros Nacen», con un reparto estelar, incuyendo a Franchot Tone, Jean Muir, Margaret Lindsay, Ann Dvorak, Ross Aexander y Nick Foran. Los tres arrogantes jóvenes, y las tres muchachas que ellos aman, se encuentran vacilantes ante el panorama de la gran ciudad... en la Universidad no aprendieron qué camino debían tomar, y fué el amor, la lucha y la esperanza los que les indicaron la senda...

Pronto: una nueva Janet Gaynor, esta vez, deliciosamente frívola, picaresca y simpática, con Lew Ayres, en la bellísima producción de la Fox, «La Doncella de Postín», con Warter Connolly, New Sparks y Luise Dresser. Más adelante: «Sucedió en New York» con la nueva estrella Gertrude Michael, Lyle Talbot y Heather Angel.

Prepárese para aplaudir a la divina Grace Moore en la película que supera a «Una noche de amor» titulada «Quiéreme siempre»...

DALIA IÑIGUEZ, ESTA NOCHE, EN EL PRINCIPAL

Esta noche en el Principal de la Comedia, ofrecerá su décimacuarta y penúltima audición poética la genial recitadora Dalia Iñiguez. Un maravilloso programa nos ofrecerá esta virtuosa de la recitación y otra vez se le rendirán a esta cubana insigne ovaciones delirantes.

Dalia Iñiguez termina con el recital de esta noche y el de mañana domingo, su inolvidable labor artística llevada a cabo con definitivo triunfo en el Principal.

Los precios populares son: Luneta $1.00 y 0.80; butacas 0.60 y 0.40.

He aquí el programa:

I.—Castilla, de Manuel Machado. Cansera, de Vicente Medina. Romance de la casada infiel, de F. García Lorca. Vendimia, de Angel Lázaro. Identidad, de E. Fernández Arrondo. Primavera, de E. Fernández Arrondo. Los dos príncipes, de José Martí. El ruego, de Gabriela Mistral. Pandereta, de J. Santos Chocano.

II.—Poemas en prosa.

El cartero malo. La flor de la champaca. La escuela de las flores. El mercader. Poema de la Jícara. El Ballagas. El español brioso. Romance. L. Góngora. El veneno de Mariana. Misa de amor. La muerte ocultada. Colección de don Ramón Menéndez Pidal.

III.—Los motivos del lobo. Rubén Darío. Danza del viento. López Vieira.

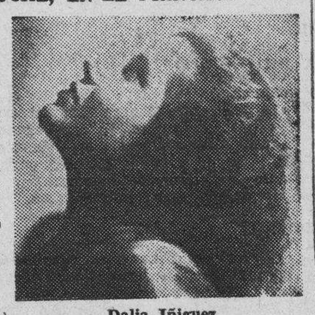

Dalia Iñiguez

GRAN CONCIERTO DE LECUONA ESTA TARDE

Esta tarde, a las cinco, en el Auditorium, tendrá efecto el formidable concierto organizado por Ernesto Lecuona, con la cooperación de los más valiosos elementos artísticos de esta capital.

Damos a continuación una síntesis del extenso y selecto programa:

I.—Piano: Ernesto Lecuona en 2 solos de que es autor, «San Francisco El Grande» y «Ante El Escorial»; el autor y Ernestina Lecuona en «El Tanguito de Mamá», danza de Lecuna, a dos pianos; a dos pianos «Mis Tristezas», danza de Lecuona, por el autor y Sara Jústiz; Josefina Megret en dos solos de Falla, «Cubana» y «Danza de Fuego»; Marcha Turca de Beethoven, a 8 pianos y orquesta; Danza número 2 de Ignacio Cervantes, a cuatro pianos, por las señoritas Alemán, Garriga, Fernández y Muñoz; Danza Negra, de Lecuona, a 4 pianos, por Sara Jústiz, Ernestina Lecuona, Rafael López y Rafael Morales; Malagueña, de Lecuona, por la Orquesta de la Habana y 8 pianos: Rafael López, Rafael Morales, Orlando Martínez, Ignacio Villa, Juan Castro, Luis E. Lecuona, David Rendón y René Touzet.

II.—Canto: Bajo el claro de luna, por E. Borja y T. Núñez; Canto Indio, por G. Bartos; Rosa La China, por M. Menéndez; Siboney, por T. Núñez; Lamento Africano, por H. Coalla; Alí Babá, por M. Ruiz; El Frutero, por M. Alvariño; María La O, por C. Suárez; La Conga se va, por E. Borja; mi amor del aire se azora, y De Cara al Sol, con versos de Martí, (estrenos) por E. Borja; ¿Por qué no vienes por H. Coalla; ocho pianos, ocho violines y Orquesta de la Habana; Mosaico Típico, por cinco voces y orquesta; La Comparsa, por 4 voces; 8 pianos; 12 pianistas y orquesta; Para Vigo me voy, por todas las cantantes, 18 pianistas y orquesta (las cantantes actuarán también en este número como pianistas); Vals del Rhin, por C. Suárez, 4 pianos y Orquesta de la Habana. Todas las anteriores son obras de Lecuona. Y los siguientes números: Cierra, cierra los ojos, de Ernestina Lecuona, a petición, por E. Borja; El beso que me diste, de Sara Jústiz, estreno, por G. Santos y T. Núñez; Montaña de amor, de Ignacio Villa, por H. Coalla; Cuando tú quieras, de Augusto Tariche, por E. Borja; Dulce Serenidad, de Luis Rivera, por H. Coalla, E. Borja y T. Núñez.

III.—Orquesta: Bajo las Palmeras, mosaico original de Lecuona, por la Orquesta de la Habana.

Localidades a precios populares en el Auditorium, Calzada y D, Vedado. Teléfono F 4455.

UNA GRAN TANDA ELEGANTE EN EL MARTI

Esta tarde a las 5 y 15, se celebrará en el «Martí» una gran tanda elegante extraordinaria con mosaicos especiales. Subirá a la escena la revista de palpitante actualidad, original de Carlos Robreño, con música del maestro Rodrigo Prats y evoluciones de Julio Richards: «Contra la República del Crimen» y en los mosaicos tomarán parte Candita Quintana, Vice-tiples. Alberto Garrido, Miguel de Grandy, Arturo Vila, Arnaldo Sevilla, Julito Díaz, Julio Gallo y otros.

Por la noche a las 8 y 45, «Soy Tuya», comedia de Pepín Rodríguez y Rodrigo Prats.

A las 10 y 30: «Contra la República del Crimen» nuevamente.

Mañana a las 3 de la tarde una matinée.

Y el martes: Es el cuarto aniversario de esta compañía. Se estrena la revista de actualidad, original de Julito Díaz, con música del maestro Rodrigo Prats, titulada «La Crisis». Reposición del sainete de Gustavo Sánchez Galarraga, y Ernesto Lecuona, «María la O». Tomando parte en esta función Hortensia Coalla y Carlos Spaventa, después de una tournée por los Estados Unidos.

No olvide que el teatro «Martí» es el más ventilado de la Habana.

LA PELICULA DEL TERROR EN EL CAMPOAMOR

A teatro lleno viene exhibiéndose desde su estreno, la escalofriante e impresionante producción de la Universal, «El lobo humano». El jefe de los detectives de Londres recibe el aviso de que: otros crímenes se cometerán esta noche y mañana en la noche... cuando la luna esté llena, y sus hombres pueden evitarlo si creen que realmente existe un lobo humano... La interpretación de esta película está a cargo del gran actor Henry Hull, con la distinguida colaboración de Valerie Hobson, Warner Oland y muchos otros actores. Esta Empresa, para que el público no salga muy horrorizado por lo espeluznante de esta película, exhibe la graciosísima comedia de Zasu Pitts y Thelma Todd, «Con Pie de Plomo» y la brillante revista musical «De cabaret en cabaret». Los precios son: 20 centavos antes de las 6.30, 30 centavos después; niños a todas horas: 15 centavos y tertulia 10.

Mañana, una matinée estupenda, exhibiéndose además El lobo humano, el estreno en Cuba de la interesante producción Metro «La Sombra de la Duda», con Ricardo Cortez y Virginia Bruce.

El martes: Ann Sothern, la estrella de exótica belleza, en la magnífica producción Columbia «Motines en alta mar», con el concurso de Ralph Bellamy, John Buckler, Arthur Holl y muchos otros actores conocidos. «Motin en alta mar», es un drama vivido y de interesante colorido, es una novela lógica y humana que relata la historia de un triángulo amoroso en las inmensas aguas del Pacífico.

Pronto: La Reina del Tango, Libertad Lamarque, en la película que deleita «El Alma del Bandoneón», y La mujer ama el peligro, con Gilbert Roland, Mona Barrie, Adriene Ames, Herbert Mundin, Donald Cook y Nick Foran. Más adelante «La marca del vampiro».

LA DESPEDIDA DE ROSARIO GARCIA ORELLANA

Mañana, a las 10 y media a. m., tendrá efecto en el «Auditorium», el concierto de despedida de la notable cantante cubana Rosario García Orellana.

El programa no puede ser más sugestivo, puesto que está integrado por Mozart, Saint-Saens y Verdi en su primer grupo. Falla, Ravel y García, siguen, y terminará el concierto con producciones de nuestros compositores cubanos, los que las han dedicado a la Orellana, para este concierto. Ernesto y Ernestina Lecuona, el maestro Gonzalo Roig y Luis Rivera, entre otros, son los que darán fin al concierto.

El pianista Pablo Miquel secundará la labor de Rosario, acompañándola en la parte vocal, ejecutando, además, en los intermedios, obras de Schumann, Liszt, Rubinstein, Falla, Turina y Lecuona.

El concierto comenzará a las diez y media de la mañana y las localidades podrán adquirirse en la contaduría del teatro o por el teléfono A-8353.

«EL ALMA DEL BANDONEON»

El próximo viernes se estrenará por primera vez en Cuba «El Alma del Bandoneon», producción hablada y cantada en español, que ha sido filmada en la Argentina y que está «arrebatando» en todos los países que viene exhibiéndose. Brillantemente interpretada, por un selecto reparto que tiene como figura principal a Libertad Lamarque «La Reina del Tango» con el concurso de los famosos cantantes Ernesto Famá y Charlo, a quien en la Argentina señalan como el sucesor de Carlos Gardel. Toda la música está ofrecida por la grandiosa orquesta típica de Lomuto, conocida en el mundo entero y una de sus escenas está tomada en el teatro «Colón», uno de los más grandes de América.

Asunto, dirección, interpretación, música, en todos sus aspectos están maravillosamente presentadas en «El Alma del Bandoneon», una producción certeramente realizada. Preciosímos tangos se escuchan a través de su argumento y la voz dulce y melodiosa de Libertad Lamarque se impone en todo momento.

NACIONAL: EXITO DE «EL DUQUE DE HIERRO»

Se exhibe hoy nuevamente en el teatro «Nacional», en todos los turnos a partir de las 3 y 30 de la tarde la película «El Duque de Hierro», estrenada ayer con gran éxito.

Inglaterra ha dado un gigantesco paso de avance en la industria cinematográfica, y esto queda plenamente demostrado viendo «El Duque de Hierro».

George Arliss, confirma la opinión de todos los críticos cinematográficos del mundo—por su labor en esta película—que sólo él, es el indicado entre todos los grandes actores de carácter que trabajan para el séptimo arte, para encarnar los grandes personajes de la historia del mundo, y que hoy es el tema favorito de todas las grandes compañías productoras de films selectas.

«El Duque de Hierro» se exhibe hoy en todos los turnos a partir de las 3 y 30, conjuntamente con el Noticiero de asuntos mundiales el cartón animado «Vertigio Ratonil, una Variedad Paramount, y la película de las regatas de Varadero.

Los precios 40 centavos antes de las 6 y 30 y 50 después de esa hora, los niños 20 centavos, la tertulia 10 centavos a todas horas. Mañana, gran matinée plena de atractivos exhibiéndose también «El Duque de Hierro».

El día 7, «El más grande amor».

El día 10, «Viva el Amor», maravillosa producción R. K. O.

ENCANTO
UNICO en CUBA con REFRIGERACION
El glorioso romance musical
OH, MARIETTA
un triunfo de la Metro Goldwyn Mayer
Jeanette MacDONALD
Nelson EDDY
Música del inmortal Victor HERBERT
LUNES - FRANCHOT TONE
en "LOS CABALLEROS NACEN" con
Jean MUIR
Margaret LINDSAY
Ann DVORAK
Ross ALEXANDER

GACETILLAS

PAYRET: «LA HERMANA SAN SULPICIO»

Además de estrenarse en Cuba, hoy la linda película Monogram titulada: «Melodía del Rascacielos» por Robert Armstrong, a las 2. 5 y 8:30. Sigue en el cartel los dos últimos días de la grandiosa película: «La Hermana San Sulpicio» por Imperio Argentina. Hoy se exhibe a las 3:20, 6:20 y a las 9:50.

Además el cartón en colores: «Un Gato, un Ratón y una Campana» y la revista semanal Noticiero Universal».

Los precios: 20 centavos luneta, butaca o asiento de palco hasta las 6 y media mayores y 30 centavos después. Niños 15 centavos. Tertulia o paraíso 10 centavos.

Mañana: Una gran matinée desde la una. «La Hermana San Sulpicio» y «Melodía del Rascacielos», cartones. Revista.

Lunes: «David Copperfield».

FAUSTO: «TANGO BAR»

Tango, Bar», la última película del infortunado cantor argentino, Carlos Gardel, se repite hoy en el popular teatro: «Fausto», conjuntamente con la graciosa comedia Paramount, «Aquí viene el novio», «Tango Bar» se exhibe a las 3 y 30, 6:05, 8:20 y 10:30: Aquí viene el novio», a las 2:30, 4:55, 7:15 y 9:20.

Completan el programa de «Fausto» la variedad, «Un viaje por Bombay» y los cartones animados: «El encanto de Irlanda» y «Política en Solfa». Las funciones en «Fausto son contínuas comenzando a las 2 y 30 de la tarde: Los precios: 20 centavos entrando antes de las 6 y 30 y 30 centavos despues de esa hora.

Mañana domingo grandiosa matinée exhibiéndose en todos los turnos «Tango Bar».

El día 6: «La Amenaza».

Pronto: «Aguilas Humanas» por Wallase Beery.

NEPTUNO: «TANGO BAR»

La empresa del teatro «Neptuno» dedica el día de hoy a la mejor producción de Carlos Gardel, «Tango Bar», que se exhibe en función contínua comenzando a las 2 y 30 de la tarde.

«Tango Bar» se exhibe a las 2 y 30 4 y 50, 7:00 en punto, y 9:50 y en los turnos de 3 y 40, 6:05 y 8:25 la simpática comedia de la Paramount: «Aquí viene el Novio», que tiene por intérpretes a Jack Haley, Mary Boland y Patricia Ellis.

Completan el programa de «Neptuno», la variedad, «Un viaje por Bombay», y los cartones animados «Política en Solfa» y «Jack el milagroso».

Los precios: 20 centavos entrando antes de las 6 y 30 y 30 despues.

Mañana domingo gran matinée exhibiéndose en todos los turnos «Tango Bar».

El día 6: «Rayito de Sol» por la genial Shiley Temple.

El día 8: «Amenaza»

LARA: «EL DIA QUE ME QUIERAS»

Continúan los llenos en el gran cine «Lara», de Prado y Virtudes, teléfono A-1542, con la exhibición de esta grandiosa super-joya «El Día que me Quieras» por el infortunado Carlos Gardel, con preciosísima música y bellas canciones amorosas, la vuelve hoy a ser exhibida en función continua de 2 a 11 y 30, acompañada de la regia y bella joya «El Templo de las Hermosas» de Gary Grant Genovieve Tobin. Mañana, «El Día que me Quieras» y «Pobre Diablo». Lunes, «Os Presento a mi esposa».

EL GRAN CONCIERTO DE MAÑANA

El primero de los tres grandes conciertos que organiza el Comité Pro Lucha contra la tuberculosis de las Damas Isabelinas, a beneficio de su campaña humanitaria, y que se celebrarán en la Arena Cristal, está señalado para las 9 de la noche, de mañana domingo. Tomarán parte la Orquesta Filarmónica de la Habana, bajo la experta batuta del maestro Roldán, y solistas meritísimos como el tenor Francisco Naya y la soprano Caridad Suárez. El magnífico programa combinado para este concierto es el siguiente:

—Intermedio de Maruxa de Vives; Tango y Malagueña, de Albeniz; Pantomima de las Golondrinas, de Usandizaga, por la Orquesta Filarmónica.

—Romanza, de La Canción del Olvido, de Serrano; Pensando en el, de «Marina». Romanza, de la zarzuela «El Barbero de Sevilla» por Caridad Suárez.

—Jota Te Quiero y Romanza de El Huésped del Sevillano, por Francisco Naya.

—Jueves Santos a Media Noche, de «Sevilla», de Turina; Bajo los Naranjos, Farruca y Jota de El Sombrero de Tres Picos, de Falla por la Orquesta Filarmónica.

Como se ve, se trata de un espléndido festival de música española.

La Arena Cristal ha sido cedida galantemente como contribución a la obra benéfica de las Damas Isabelinas, La Cervecería Tropical regalará su producto Maltina Tívoli a todos los asistentes. Los precios son populares: Por abono para los tres conciertos: Sillas de ring, 2 pesos 50 centavos; preferencias, 1 peso; gradas, 60 centavos. Por función: 1 peso, 60 centavos, y 20 centavos.

JOSE ECHANIZ EN EL «PRO-ARTE MUSICAL»

Pro-Arte Musical presentará a sus socios el próximo martes a las 5 y 30 p. m. el gran pianista cubano, en un magnífico recital que se celebrará en el teatro «Auditorium».

Obras clásicas y modernas figuran en el programa de Echaniz.

Para que todos los admiradores del joven artista tengan la oportunidad de oirlo se han puesto a la venta las localidades libres a precios muy bajos: Palcos, $5.00, luneta $1.00, 2do. Balcón 50 centavos. Pueden adquirirse en Calzada y D F-3455 de 2 a 6 p. m.

Se recuerda que hasta el 31 de agosto podrá ingresarse como socio del 2do. Balcón sin cuota de entrada.

CARTEL DEL DIA

POR LOS TEATROS

AUDITORIUM:—A las 5 y 30: Concierto organizado por el maestro Lecuona.

MARTI:—Tanda: Contra la República del crimen y Mosaicos Martí. Noche: Soy tuya y Contra la República del crimen.

POR LOS CINES

ENCANTO: A-4433.—A todas horas: ¡Oh... Marietta!, con Jeanette Mac Donald y Nelson Eddy, comedia y revista.

CAMPOAMOR: A-7054. — A todas horas: El lobo humano con Valerie Hobson y Warner Orland, comedia y revista.

NACIONAL: A-3730. — A todas horas: El duque de hierro, con George Arliss, comedia y revistas.

PAYRET:—La hermana San Sulpicio y Melodía del rascacielos.

FAUSTO:—Tango bar y Aquí viene el novio.

NEPTUNO:—Tango bar y Aquí viene el novio.

RIVIERA:—El día que me quieras y Música, maestro.

REGINA:—La Pimpinela escarlata y Dos veces hijo.

RIALTO:—La Pimpinela escarlata y Dos veces hijo.

PRADO:—Rayito de sol y 365 noches en Hollywood.

TRIANON:—Rayito de sol y 365 noches en Hollywood.

AUDITORIUM:—Tango bar y Cómicos de la legua.

VEDADO:—El desfile del amor y La Venus en flor.

WILSON:—La vida nocturna de los dioses y Dos más uno, dos.

INGLATERRA:—La vida nocturna de los dioses y Dos más uno dos.

LIRA:—Pasaporte a la fama y El precio de la inocencia.

OLIMPIC:—Un pobre diablo y La familia Barret.

LARA:—El día que me quieras y El templo de las hermosas.

FLORENCIA: — Rumba y El paso del oeste.

UNIVERSAL: — Los temerarios del aire y La víctima del dragón.

ACTUALIDADES: — El misterio de Edwin Dood y El agua en el suelo.

ESMERALDA:—Las explotadoras de 1935 y Pégame otra vez.

TOSCA:—Cuando el diablo asoma y Nacida para el beso.

VERDUN:—Crisis mundial y Lindas y sabrosas.

MODERNO:—Cuando el diablo asoma y La novia universitaria.

BELGICA:—Crisis mundial y El diario de una huérfana.

VIOLETA:—Crisis mundial y Los celos del recuerdo.

CUBA:—Encadenada y El velo pintado.

ROJO:—El marinero y Las explotadoras de 1935.

VALENTINO:—Las doce en punto y Las explotadoras de 1935.

IDEAL:—Relojero acróbata y Biografía de una soltera.

BOHEMIA:—Crisis mundial y Padres a la fuerza.

MARAVILLAS:—Noche azul y En la pendiente.

IMPERIO:—Tres en luna de miel y El campeón ciclista.

NORA:—Señora casada necesita marido y Hay hombres de suerte.

AUDITORIUM

Lecuona y los intérpretes de su concierto de esta tarde en el Teatro Auditorium, a las 5.

RIVIERA: «EL DIA QUE ME QUIERAS»

Hoy en las tandas elegantes de 5:15 y 9:45 se estrena la gran producción hablada en español interpretada por Carlos Gardel y Rosita Moreno que se titula: «El día que me quieras», revista, cartón y variedad. A las 4:15 y 8:15 estreno de la simptica producción: por Jack Oakie que se titula: «Música, Maestro».

Mañana domingo matinée a la 1:15 estrenándose la gran producción por Carlos Gardel y Rosita Moreno: «El día que me quieras», episdio 3 de la emocionante serie: «La Aparición Siniestra» por Bela Lugosi, estrenándose además la simpática producción por Jack Oakie «Música, Maestro», revista, «Ama a tu Prójimo», (cartón) y «Notas de Sociedad», variedad).

Martes 6: «El Cuarto número 309» por Franchot Tone.

Jueves 8: «Tango Bar» por Carlos Gardel.

REGINA: «LA PIMPINELA ESCARLATA»

Dos estrenos a cual mejor forman el programa de «Regina», hoy, «La Pimpinela Escarlata», interesante película de un argumento emocionante y atractivo, en ella Merle Oberón la nueva actriz luce encantadora y hace alarde de su talento, también tiene el papel principal Leslie Howard, que trabaja muy bien. El otro estreno es: «Dos veces hijo» bello y sentimental producción de Randolph Scott. Se completa el programa con la revista Fox y un cartón.

Precios: 15 centavos mayores hasta las 6:30 y 20 después.

Mañana: Se repite este mismo programa.

Martes: «La Melodía Seductora» de Lionel Atwill y Verre Teasdale y «Contra el imperio del crimen» de James Cagney.

Miércoles: «Dulces Melodías» de Ruddy Vallee.

PRADO: «RAYITO DE SOL»

La magistral personalidad de la reinecita del cine, Shirley Temple que tanto entusiasma a la inmensa cantidad de público que concurre a este teatro, triunfa nuevamente en su mejor película «Rayito de Sol», editada por la Fox, con verdadero cariño. Además de Shirley Temple, contribuyen al éxito de esta deliciosa joya de joyas, James Dunn, su compañero inseparable y la nueva estrella Jane Winthers, quien en su papel de malcriada está sencillamente admirable. También intervienen en el reparto Lois Wilson, Judith Allen y muchos otros. Esta película continúa exhibiéndose en los turnos preferentes de 3:30, 6:30 y 9:30.

Cubren los turnos de 2:15, 5:00 y 8:30, la magnífica producción «365 noches en Hollywood», deliciosamente interpretada por James Dunn y la escultural rubia de platino Alice Faye, con el concurso de la simpática pareja de cómicos Mitchel and Durant. Además comedia, cartón y una revista con los últimos acontecimientos mundiales.

OLIMPIC: «UN POBRE DIABLO»

«Olimpic», el cómodo teatro de Línea y B, en el Vedado, teléfono F-6263, ofrece hoy, a las 5 y 15 y 9 y 45, el estreno de la chistosa comedia, «Un Pobre Diablo», por Charles Butterworth y Una Merkel, reservándose para las tandas sencillas de 6 y 30 y 8 y 30, la linda cinta «La Familia Barret» por Norma Shearer. Precios Hasta las 6 y 30, luneta 15 centavos y 20 centavos después Niños y tertulia 10 centavos a todas horas. Mañana, «Contra el Imperio del Crimen», por James Cagney, «Capturado», por William Haines, y «Una Mujer de su Casa», por Ann Dvorack; ya existe ansiedad porque llegue el lunes, en que comenzarán a regir los nuevos precios de verano, que comprende, de lunes a viernes, por la tarde, luneta 10 centavos. Por la noche, luneta 15 centavos. Niños y tertulia a todas horas 5 centavos. Sábado y domingo, por la tarde, luneta 15 centavos. Por la noche, 20 centavos. Niños y tertulia 10 centavos.

FLORENCIA: «RUMBA»

Este gran cine de San Lázaro y San Francisco, diariamente se ve invadido de público, por sus escogidos y variados programas. Teléfono, U-6758. Hasta las 6 y 30 mayores 10 centavos y niños 5, después mayores 15 centavos y niños 10. Comienza con preciosa Comedia y Revista. Monumental producción con preciosa música y bellas canciones. «Rumba» de George Raft y Carole Lombard. Estupenda atracción suprema «El Paso del Oeste» de Randolph Scott. Mañana, «Una Aventura en la Noche», «Había una Vez Dos Héroes» y «La Momia».

(Véase más GACETILLAS en la página OCHO)

HOY 3:20 6:20 9
A petición del público
la Empresa del Teatro
PAYRET
accede a continuar exhibiendo hasta el Domingo
LA HERMANA SAN SULPICIO
la grandiosa película española
IMPERIO ARGENTINA Miguel LIGERO y Salvador SOLER
HOY
Antes de las 6½ 20¢
Despues 30¢
Tertulia 10¢
A las 2-5-8½—Estreno en Cuba MELODIA DE RASCACIELO, con Robert Amstrong.

TANGO BAR la ULTIMA PELICULA de GARDEL HOY en los teatros
FAUSTO
AUDITORIUM
NEPTUNO

M.E.C.D. 2016

HOY SABADO

Queda completo el SURTIDO de la

GRAN VENTA ANUAL

DE 2 VESTIDOS por el precio de UNO

EN

THE FAIR

Por lo que antes vendíamos un VESTIDO HOY le damos DOS y de PERFECTO ESTILO

HE AQUI UNA PARTE DE LAS MERCANCIAS QUE ENTRAN EN

LA GRAN VENTA ANUAL

VESTIDOS de Voile, Peter Pán y Organdy propios para Playa y Tennis 2 POR **2.95**

VESTIDOS de Batista con bordados y Guingham a cuadros y rayas, 2 POR **4.25**

VESTIDOS de Jersey de Seda, Seersuckers y creps lisos y coarrugados, 2 POR **5.45**

VESTIDOS de Creps lisos y estampados de 1 y 2 piezas gran surtido, 2 POR **6.75**

VESTIDOS de BAILE en Orgaza, y Organdíes a cuadros y rayas, 2 POR **8.75**

VESTIDOS de luto riguroso y medio luto en Crep de Seda, 2 POR **8.75**

VESTIDOS de luto riguroso y medio luto en Georgette y Chiffón, 2 POR. **10.75**

VESTIDOS de Olán de Hilo muy finos con bordados a mano con y sin chaqueta, 2 POR **8.75**

TRAJES SASTRE de Crash de Hilo propios para Viajar en el VAPOR desde: 2 POR **7.95**

VESTIDOS de Olán bordados a mano, propios para Playa y tennis, 2 POR **10.75**

VESTIDOS de Sedas muy finas y en Shantung a cuadros y rayas, 2 POR **13.50**

VESTIDOS de Seda Fría estampados divinos, ULTIMA NOVEDAD, 2 POR **13.75**

VESTIDOS de Crep de Seda, con y sin chaquetas, propios para VIAJAR, 2 POR **16.75**

VESTIDOS para TES, COMIDAS y BAILES, en CHIFFON y Museline-de-Soie, 2 POR **13.75**

VESTIDOS para PERSONAS Gruesas, desde la talla 42 hasta el 52½, 2 POR **2.98**

VESTIDOS para PERSONAS Gruesas. Extenso surtido, 2 POR **16.75**

LA OPORTUNIDAD DEL AÑO

USTED PUEDE CONSEGUIR

2 VESTIDOS por el precio de UNO

DE

THE FAIR

San Rafael 9 y 11

✝

E.P.D.

EL SEÑOR

ADRIAN NAVARRO Y NARANJO

HA FALLECIDO

(Después de recibir los Santos Sacramentos y la Bendición Papal.

Dispuesto su entierro para las nueve a. m. de hoy sábado, 3 de Agosto, su Vda. e hijas y hermanas en su nombre y demás familiares, ruegan a las personas de su amistad se sirvan asistir a la referida hora, a la calle Estrada Palma No. 22, Víbora, para acompañar el cadáver al Cementerio de Colón, favor que agradecerán eternamente.

Habana, Agosto 3 de 1935.

Juana María Suárez, Vda. de Navarro; Nodelina, Elodia Navarro y Suárez; María, Antonia Navarro y Naranjo; Prudencio Alvarez García; Dr. Mario Dehogues.

NOTA: Se ruega no envíen flores.

POMPAS FUNEBRES

BERNARDO GARCIA

Zanja 75, esq. a Belascoaín. Telfs. U-7310, U-7650.

Crónica Habanera

(Continuación de la Pág. CINCO)

EL FESTIVAL DEL HOTEL NACIONAL

¡Qué hermosa la fiesta de ayer!

Tal como se esperaba culminó en el éxito más completo el festival de los «sweeptakes» que tuvo lugar tarde y noche en el «Hotel Nacional».

Extraordinaria fué la afluencia de público desde por la tarde, invadiendo los distintos espectáculos que le dieron mayor atractivo al festival.

La sociedad habanera, siempre acogedora de toda obra noble y generosa, le brindó todo su calor, haciendo que triunfara, como se lo merecía, el esfuerzo desinteresado de un grupo de damas que lo forman Emma Cabrera de Giménez Lanier, Rosa Castro viuda de Zaldo, Margot Martínez Pedro de Longa, Eugenia Segrera de Sardiña, Mireille García de Franca y Caridad Coello.

Damas altruistas, generosas, pertenecientes al Comité Ejecutivo de la Asociación Cívica de Beneficencia, la meritísima institución que cuenta en su seno con los elementos más destacados de esta sociedad.

Organizada fué la fiesta de ayer, para alentar a todo el pueblo de Cuba, a la compra de boletos para los «Sweeptakes Nacionales» que, a beneficio de la Asociación Cívica de Beneficencia tendrán lugar en próxima fecha.

Una obra que merece la ayuda de todos, ya que está encaminada a obtener fondos para el mejoramiento de las numerosas instituciones afiliadas a dicha Asociación.

Solamente las de la Habana son veintitrés.

Estas están representadas por damas de tantos prestigios como la Condesa de Buena Visa, Marquesa de Tiedra, Rosario Morales viuda de Reyes, Carmelina Reyes de Pérez Cubillas, Rosa Castro viuda de Zaldo, Emma Cabrera de Giménez Laniel, Graciella Ruz de Brandt, María Montalvo de Soto Navarro, María Romero de Vieites, María Dolores Machín viuda de Upmann, Amelia Rivero de Domínguez, Mercedes Sagarra viuda de Soto, y señoritas Caridad Coello y Ofelia Lancís.

El programa se desenvolvió con orden y con acierto.

A las tres de la tarde se abrió el salón de bridge, donde se congregaron mesas y más mesas.

Allí estaba presente la Comisión de señoras que tuvieron a su cargo todo lo relacionado con su organización.

Comisión que estaba formada por las siguientes damas:

Marcela Cleard de Barnet, esposa del Secretario de Estado.

Madame Carteron, esposa del Ministro de Francia.

Rebeca Sanfuentes de Edwards Bello, esposa del Ministro de Chile.

Margarita Villalonga de Montero Madrazo, esposa del Cónsul de España.

La Condesa del Rivero.

María Dufau de Le Mat, Valeria Marcos de Ascanio, Edith C. de Grinda, Bibí de Lima de Maduro, Rita María Arango de O'Naghten, Lelia Marchena de Báiz, Tulita Bosque de Baguer.

Julita Jorrín de Culmell.

Carmelina Laurrieta de Fondon.

Ana María Menocal, María Alzugaray de Fariñas, Zaida Carrera de Fernández Reboul, Sofía Prada de Cisneros, Julita Pla.

Elena Lobo de Montoro, Eva García de León, Elmina F. de Martínez, Rosa Perdomo de del Valle.

Y Conchita Bosque.

Las competencias de natación fueron interesantísimas.

Alrededor de la hermosa piscina del hotel, reuníase con lo más granado de nuestra sociedad, una representación extensísima de nuestra juventud.

Manolo Díaz, encargado del ensayo y preparación de los participantes, demostró una vez más, sus valiosas aptitudes para estas cosas.

Los números se fueron sucediendo con orden magnífico, de acuerdo con el programa confeccionado.

La Comisión de damas que cooperaron al éxito de las competencias estaba formada por:

Silvia Hernández de Rivero.

María Pepa Corrales de Cortina, América Wiltz de Centellas, María Luisa Giralt de Martínez Díaz, Mercedes Marty viuda de Baguer, María Martín viuda de Dolz, Josefa Sánchez viuda de Lombard.

Malula Rivero de Scull.

María Teresa Escarra de Casares.

Bertha Schweyer de Carrillo.

Marina Dolz de Tolón, Nelli Desvernine de Lombard, Hortensia Maragliano de Kohly, Herminia Dolz de Alvarado, Amalita Alvarado de Posso, Graciella Franchi Alfaro, Lolita de la Torre de Kohly, Josefina Cepero de Jorge.

Olga González Hierro de Casteleiro.

Señoritas:

Silvitica Rivero.

Silvia Tolón, Fita y Odette Kohly, Loló Goitizolo, María Herminia Alvarado, Chicha Jorge, Alicia Cárdenas, Loly Bravo.

Hortensia y Maritta Scull.

Angelita y Adriana Bernal, Margarita Pedroso, Mercedes Alvarez Pedroso, María Luisa Morales, Alicia Morales y Carmelina y Lourdes Argüelles.

La parte de Esgrima gustó mucho. Dió comienzo a las siete.

Y fué organizada por un grupo de señoras y señoritas, bajo la entusiasta actuación del Ministro de Francia Excmo. Señor Edouard Carterón.

El programa, en el que tomaron parte señoritas de sociedad y un grupo de caballeros, se desarrolló en el orden siguiente:

1.—Ramón Font y Aimée Fowler, Gran saludo y asalto.

2.—Gran saludo colectivo, dirigido por el señor Gallardo.

Manolita Bravo, Aimée Fowler.

Loly Bravo, Julia Rodríguez Tomeu.

María Victoria Quiroga, Julia Sorzano.

Poupée Venero, María Elena Venero.

3.—Ramón Font y Miguel Angel Espinosa, Asalto de Florete.

4.—Angel Loustalot y Manolita Bravo, Lección y Asalto.

5.—Lección colectiva dada por el señor Angel Loustalot.

Consuelito Boullosa, Emilia Zaydín, Lydia Galletti, Silvia Justiz, Maita y Madeleine Labarrere y Ximena Bello.

6.—Señor Collado y doctor Prendes, Asalto de Sable.

7.—Señor Gárate y señor Agóstini, Asalto de Espada.

8.—Torneo de señoritas (Poule) en una tocada bajo la presidencia del señor Ramón Font.

Aimée Fowler, Julia Sorzano, María Victoria Quiroga, Manolita y Loly Bravo y Julia Rodríguez Tomeu.

Uno de los espectáculos más favorecidos del festival fué el Teatro, que comenzó a funcionar desde las seis de la tarde, en el gran salón de las palmas.

Su organización estuvo a cargo de la bella y gentil señora Dulce María Blanco de Cárdenas, con el concurso valioso de las siguientes damas:

María Pepa Catá de Herrera, Margot Martínez Pedro de Longa, Raquel de los Reyes de Carrera, Mireille García de Franca, Conchita Rivas de Chibás, Georgina Menocal de Sardiña, Amalia Bacardí, Henriette Le Mat de Labarrere, Lizzie Morales de Batet, María Gastón, Anita Sánchez Agramonte viuda de Longa, Condesa del Castillo, Graciella Calderón de Carrera, Justina Monteagudo de Portal, Isabel Mercedes Soto de Everts, y la señorita Conchita Gallardo.

Dicho espectáculo, que fué del agrado de todos, permaneció abierto tarde y noche.

Celinda, la renombrada bailarina, se presentó por la tarde, así como también Pablo Miquel, nuestro gran pianista; el joven Ricardo Florit que recitó varias poesías, el Trío Matamoros, ofreciendo canciones acompañados a la guitarra y un discípulo notable de Modestín Morales que hizo las delicias del público.

Por la noche, la función comenzó, a las nueve, con la actuación de Olga Fischerman, la linda señorita, quien acompañada al piano por su padre, el maestro Jascha Fischerman, cantó bellísimas piezas, siendo muy aplaudida.

Después hizo gala de su voz Irene Agramonte y el popular trovador Roberto García que se acompañó a la guitarra en varios números.

El baile reinó desde primera hora.

Se bailaba en las terrazas, en los salones, a los acordes de la magnífica Orquesta Habana Casino, de la Orquesta de Romeu Jr., y del celebrado septeto «Graciano».

Designadas fueron un grupo distinguido de señoras y señoritas de nuestra alta sociedad, para atenderlo y organizarlo.

La Condesa del Castillo.

Alicia Nadal de Menocal, Carmen Martínez Pedro de Gamba, Mireille García de Franca, Conchita Martínez Pedro de Menocal, Georgina Menocal de Sardiña, María Elena Martínez Pedro de Garmendía, Nena Gamba de Zaldo.

Carmelina Guzmán de Alfonso.

Señoritas:

Beatriz Portuondo, Cristina Mendoza, Corita Sánchez Agramonte, Seida del Portal, Lydia Lombard, Cristina y María Kindelán, Alina Freyre, Rosa María Zaldo, Elena Franca y Alicia María, Conchita y Lydia Menocal.

La Comisión de Puerta estaba formada por damas tan distinguidas como María Herrera viuda de Seva; María Montalvo de Soto Navarro; María Martín viuda de Dolz; Octavia Blanco viuda de Laurrieta; Emma Castillo de Garmendía; Ernestina Ordóñez de Contreras y Graciella Ruz de Brandt.

Por allí desfiló la sociedad habanera en su más extensa representación como podrá juzgarse por la siguiente relación de la concurrencia.

Señoras:

Marcela Cleard de Barnet, esposa del Secretario de Estado.

La Condesa del Rivero.

La Marquesa de Tiedra.

La Condesa del Castillo.

Mina Pérez Chaumont viuda de Walsh; Hortensia Maragliano de Kohly; Marina Dolz de Tolón; María Dolores Machín viuda de Upmann; Marie Dufau de Le Mat; Carmen Aróstegui de Longa.

María Arnago de Etchegoyen.

Isabel Curtis de Collazo.

Celia de Cárdenas de Morales; Teté Bances de Martí; María Alzugaray de Fariñas; Meché Roig de Campbell; Tomasita Alvarez de la Campa viuda de Gamba; Nena Valle de Palicio; Anita Perkins viuda de Rafecas; Zaida Carrera de Fernández Reboul.

Nena Gamba de Zaldo.

Georgina Menocal de Sardiña.

Elisa Menocal de Mederos; Lillian Mederos de Baralt; Carmen Martínez Pedro de Gamba; Conchita Martínez Pedro de Menocal; María Elena Martínez Pedro de Garmendía y Margot Martínez Pedro de Longa.

María Luisa Lima de Dueñas; Tesie Kent de Jorrín; Graciella del Monte de Argüelles; Carmelina Tarafa de Montalvo; María Luisa Diago de Kent; Esperanza García Echarte de Finlay.

Consuelo Sánchez de Colás.

Julia Roca de Olivares; María Pepa Corrales de Cortina; María Pepa Catá de Herrera; María Martín viuda de Dolz; María Montalvo de Soto Navarro; Rafaela Mederos viuda de Fernández; Graciella Ruz de Brandt.

Mrs. Rolando Martínez.

Mrs. Stewart.

Carmela García viuda de Lluria; Henriette Le Mat de Labarrere; Julita Jorrín de Culmell; Bebé Arozarena de Morales; Nena Aróstegui de Bolívar; Clara Marchena de Maduro; Mercy González de Lecours.

Eva García de León.

Carmelina Barón de Muxó; Mrs. Carola Groome; Conchita Morales de García Montes; Lolita Fernández de Velasco de Montalvo; Daisy Curbelo de Recio; Nena Alzugaray de Llansó; Conchita Bosque.

Manny Bockmeyer de Bravo.

Nellie Desvernine de Lombard.

Julita Plá; Carmen Freyre de Lamadrid; Zoila Noroña de Reyes; Natalia Blanco de Villaverde; Lola Sánchez de Busto; Concepción Núñez de Galeani; Aurora Díaz de Salas y Carmen Fernández de Castro de Argüelles.

Margarita Iglesias de Remírez; Clarita Suárez de Guastella; Olga Pérez Etchegoyen de Suárez; Malvina Biart de Díaz; Amparo Galán de Córdova; María Josefa García de Villa.

Rosita Clavería de Blanco Herrera.

Loló Valdés Fauli de Ruz, Carmen Díaz Payro, Dulce María Reyes Gavilán de Pujals; Celia María Recio de Hernández; Sara San Martín de Costales; Pilar Bolet viuda de Ponce.

Isabel de Vega viuda de Aenlle.

Carlota Ponce de León viuda de Zaldo.

Sara Castillo viuda de Ponce de León; Alicia Godoy de González del Valle; Carmelina Laurrieta de Fondón; Margarita Vasallo de Bilbao; Lolita Morales de González del Valle; Titita Muñoz viuda de Gómez de Molina; Finita Recio de Freixas.

Georgia Ebra de López Oña.

Amada Alvarez de Cid, Isabel Echemendía viuda de Pérez; Ana Rosa Lavastida de Barrera, Dulce María Lima de Albacete; María Monteagudo de Quiñones; Nancy Boullosa de Fonts; María Teresa Borbolla de Taboada.

Generosa Santamarina de Roces.

Alicia Nadal de Menocal.

Anita Ramírez Giralt de Alvarez; Elena Vieta de Ramos; Graciella Calderón de Carrera; Cuca Villalba de Pedroso; Nena Justiniani de Castellanos, Martha Heydrich de Guastella.

Señoritas:

Teresita Rionda; Fita y Odette Kholy; Loló Goitizolo; Silvia Tolón; Angelita López Oña; Silvia Aróstegui; Lydia Plá; Gina Arango; Georgina Martín; y la encantadora Hortensita Colás.

Teté Fernández Selles, Lilly Riquelme; Olga y Virginia Arenas; Martha Pujals; Alicia Pedroso; Lydia y Celia Rayneri; Bertha Alvarez; Fina Fernández Morell.

Chela Miranda, lindísima.

Marina y Elsa Díaz, tan graciosa.

Rosina Guastella; Silvia García Navas; Elena de Córdova; Otilia y Alicia Ruz; Ana Rosa Barrera; Gladys Hernández; Odette Posso.

Beba; Teresa y Silvia Pujals.

Nenita y Martha García Rivero.

Hortensita Castellanos.

Carmen Bernardez; Carmen, Margot y Rosita Montero; Georgina y María Isabel Pérez; Carmela Pensado; Lilita Montero; Nora Valencia; Graciella Fresneda; Graciella Lozano; Josefina Freixas y su prima tan bonita Georgina Zayas Bazán.

Elena Godoy; Teté Ferrán; Pucha y María Luisa Dueñas; Olimpia Gutiérrez; Ofelia Gómez de Molina; Celia Rosa Morales; Carmelina de Solo; Nena Suárez; Ivonne Rodríguez.

La bellísima Julia Costales.

María Luisa Morales; Olga Albacete; Lolita Coroalles; María Luisa Bilbao; Emilita Zaydín; Herminita Rodríguez Tomeu, Elena Comas; Beatriz Aguiar, Lolita y Graciella González del Valle.

Alicia Vignau.

Noemí Booth; Ninina de los Reyes; María Antonia de Cárdenas; Marcia Ramírez Giralt; Carmen Soto Navarro, Esther y María Luz Quiñones, Consuelito Boullosa; Georgina Taboada.

Miss Helen Hoffman.

María Teresa y Maruja Taboada; Silvia Brú; Dulce Pella; Maeta Roces; Mignone Menéndez; Hortensia y Alicia Arroyo; Dulce María Márques; Beba Domínguez; Graciella Herrera; Martha y María Simpson.

Silvia Ruíz; Bebita Díaz Martínez; Ena Bermúdez, Rosa Herrera.

Luisa y Rosalía Toñarely.

Generosa y Tomasita Núñez Calvo, Adria Giquel, Graciela Carrera, Teresita Moas, Teresita Pujol, Elisa Cortés, Emilia Pla, Hortensia de Cárdenas, Mina Errasti, Julia Rodda, Nenita Ordóñez, María Matilde Aróstegui, Chela Morales, Bibi Aspuru, Mercedes y Lulita Longa, Lucila Salcedo.

Corita Sánchez Agramonte.

Berta Bolívar, Carmelina Lourdes Argüelles, Alicia, Conchita y Lydia Menocal, Inés Maceo, Mary Fabar. Conchita Jardines, Olga Alvarez, Zoila Salas, Silvia Sánchez Toledo, Eddy Hernández.

Ofelita de la Cruz.

Silvia Pedroso.

Olga Luque, Delia Castro, Gloria Rivas, Fifi Roberts, Adriana Otermin, Yuyu Esnard, Carmelie Rivas. Ofelia Fernández Mira, Conchita de la Torriente, María Carlota Llanio, Guillermina Everts.

También se encontraban allí todas las damas organizadoras que atendían cada espectáculo.

Fué un éxito grande y completo.

BRILLANTE OPERACION

Un éxito magnífico, brillantísimo, acaba de anotárselo el ilustre cirujano doctor José Antonio Presno, con la gravísima operación practicada a la distinguida señorita Conchita García Montes, perteneciente a nuestra mejor sociedad.

La señorita García Montes, acaba de abandonar la Clínica «La Milagrosa», donde permaneció dos meses y medio, en cuyo tiempo fué objeto de muchos cuidados por parte de la Madre Superiora de aquel Sanatorio, de las enfermeras y de los médicos internos.

Nuestra enhorabuena.

DR. ROSAL

Ex Asistente al servicio del Profesor Sayé en Barcelona. Tuberculosis, Pulmones, Corazón, Medicina General. Electricidad Médica, Luz Alpina. Consultas diarias de 4 a 6. SAN MIGUEL 117, entre Gervasio y Escobar.—Telf. U-2342.

Venta fin de temporada

LA

Unica

que le proporciona

MAS POR SU DINERO

Urgidos por la necesidad imprescindible de salir cuanto antes de todos los remanentes de stock veraniego que nos quedan, hemos llevado a cabo en todos los Departamentos

La más drástica Reducción de Precios

que imaginar cabe, pues la utilidad no cuenta para nada en nuestras ventajosísimas ofertas de Agosto

Si, como suponemos, Vd. aprecia debidamente el valor de su dinero, debe apresurarse a invertirlo en seguida, acudiendo hoy mismo a

fin de siglo

SAN RAFAEL Y AGUILA TELS. M-5991-92

LOS MINISTROS DE ITALIA

Anteayer han regresado a nuestra capital tras larga ausencia en el extranjero, el Exmo. Señor Nicola nob Macario, Ministro de Italia en Cuba y su distinguida y elegante esposa Clelia de Macario.

Vienen muy complacidos de su viaje.

Bienvenidos.

EN LA LEGACION INGLESA

Anteanoche se celebró una comida en la Legación Inglesa, ofrecida por el Ministro de la Gran Bretaña, Excmo. Señor Thomas Snow, en honor de un grupo selecto de invitados.

Muy bonita la mesa decorada con flores y junto a la cual se sentaron las siguientes personas:

El Exmo. Señor Emilio Edwards Bello, Ministro de Chile y su esposa Rebeca Sanfuentes.

El señor Northam L. Greegs, Secretario de la Embajada Americana y su esposa Mrs. Greegs.

El señor Luis Lutti, Secretario de la Legación Argentina y su esposa Crucita de Lutti.

Y la señorita Luisa Carlota Párraga.

ORIENTAL PARK

Como todos los sábados, muy favorecidos por la sociedad habanera, se verá hoy nuestro hermoso Oriental Park.

Se ha preparado un magnífico programa de ocho carreras que mantendrá latente el interés entre los numerosos amantes del sport hípico.

En el Jockey Club tocará la renombrada orquesta de Luis Fabré, que tantos éxitos se viene anotando en sus actuaciones.

MIRAMAR

Para el te de mañana domingo en el Miramar Yacht Club reina mucha animación entre los socios y sus familiares.

Será de siete a diez p. m. con el concurso de la Orquesta de los Hermanos Le Batard, que ejecutará un magnífico programa.

Dicho te, que tendrá lugar en el hermoso skating ring, se llevará a cabo en honor del Team de Natación de aquel Club y del doctor Genaro Suárez, Presidente del Comité Deportivo, por el triunfo alcanzado el sábado último al vencer en las regatas nacionales de natación celebradas en Varadero.

Las mesas, dada la demanda existente, deberán separarse antes de las tres de la tarde del día de hoy.

GUSTAVO ALFONSO Y FONTS

Muy congratulado, felicitadísimo, así se vió ayer, con motivo de celebrar su santo, el distinguido caballero Gustavo Alfonso y Fonts, jefe de una respetable y muy estimada familia de la sociedad habanera.

Pasó su día rodeado de sus hijos amantísimos y de su bondadosa esposa en la tranquilidad del hogar.

Reciba nuestro saludo.

(Continúa en la página NUEVE)

LIQUIDACION DE JAULAS

inmenso surtido en colores muy atractivos. véalas muy baratas.

Ferretería OLAVARRIETA

Neptuno 106, entre Campanario y Perseverancia.

A-9480, LLA LLAVE

666 Líquido-Tabletas Gotas para la nariz. Caramelos

Domina la **MALARIA** en tres días. **CATARROS** en un día

Tónico y Laxante

Virgilio Ferrer disertó en el Lyceum con mucho éxito sobre temas internacionales

Brillante acto el del jueves en el Lyceum, la prestigiosa colectividad femenina del Vedado.

Ocupó la tribuna Virgilio Ferrer Gutiérrez, compañero en el periodismo cuyas dotes de escritor son altamente conocidas para necesitar elogios.

Ferrer Gutiérrez —clara visión, estilo brillante—, disertó sobre los más destacados acontecimientos mundiales durante el pasado mes de julio. Y así, en forma de kaleidoscopio, fueron desfilando ante la concurrencia, a través de la palabra del disertante, las facetas de la reclamación de Panamá a E. Unidos por el pago de las anualidades del Canal en oro; las incidencias del conflicto italo-etiópico; el problema del Canal de Nicaragua y Hearts; la pugna Cárdenas-Calles en México; y consideraciones muy interesantes sobre lo que se ha dicho y se ha ocultado en la guerra del Chaco, amén de otros tópicos de interés en el orbe.

La charla de Ferrer Gutiérrez fué de gran amenidad, a merced del estilo nervioso, de la inquietud perenne, del reportaje de los tiempos actuales.

El disertante fué muy aplaudido.

NO FUE ASALTADO COMO DIJO UN INDIVIDUO

Mateo Fachal Tenreiro, viverista y vecino de Coloma número 16, en Casa Blanca, dió cuenta a la policía, que transitando por la esquina de Malecón y Escobar, de detrás de una columna le salieron dos sujetos, blancos, jóvenes y bien vestidos, los cuales amenazándolo con un revólver, lo asaltaron, despojándole de la suma de 62 pesos.

En investigaciones posteriores practicadas por los vigilantes2219 y 2671, se pudo comprobar que la denuncia era completamente falsa, pues a la hora que dijo el Fachal lo habían asaltado, una de la tarde, aquel lugar estaba invadido de empleados de un garage que allí existe, los que no vieron tal hecho.

M.E.C.D. 2016

SOCIEDADES ESPAÑOLAS

La verbena que ofrece hoy por la noche el "Centro Gallego" resultará magna, sorprendente

Un verdadero acontecimiento social será la verbena que, con el título «La Mariposa», celebrará esta noche en el entro Gallego. El palacio de los mármoles y las columnas de pórfido, lucirá para este magno festival un nuevo y artístico decorado que ha de llamar la atención por su originalidad, tanto más cuanto que le servirá de espléndido marco un adorno fantástico y sensacional, realzado por la luz varios potentes reflectores, colocados convenientemente en la monumental rotonda del palacio.

En tan magnífico escenario, los magos del ritmo vernáculo, los excéntricos dominadores del jazz-band y otros conjuntos musicales predilectos de los bailadores, como Hermanos Martínez; Antonio María Romeu; Belisario López; Sonora Matancera; Cubano 1927 y el tan aplaudido Quinteto Tomé, ejecutarán lo más selecto de su repertorio y estrenarán algunas piezas que pronto se harán populares.

Y si a esto añadimos otros poderosos atractivos, como el sorteo entre las damas de un precioso estuche de perfumes y el regalo de finos artículos de tocador a las que no sean agraciadas por la suerte, es como si dijéramos: «miel sobre hojuelas». Porque no pueden darse más alicientes juntos en una verbena si no es a costa de grandes erogaciones como las que ha tenido que hacer la Sección de Orden para que «La Mariposa» deje un recuerdo perdurable entre los que tengan la dicha de concurrir esta noche al Centro Gallego. Sin embargo, la pensión estará a la altura de las circunstancias, pues sólo será de ochenta centavos para los caballeros y gratis para las damas.

Detalles sobre la excursión del C. Gallego

La nota de actualidad, la comidilla de la colonia gallega es la magna excursión a la Perla del Sur, que con gran entusiasmo viene preparando la Sección de Propaganda del Centro Gallego. Y es que todavía se recuerda con agrado el orden, la seriedad y la perfecta organización que presidieron la que llevó a cabo a Matanzas el año pasado, en unas circunstancias de orden público tan poco propicias para la celebración de actos de esa naturaleza, lo que le valió muy justas y merecidas alabanzas de propios y extraños.

La excursión tiene por objeto dos empeños igualmente plausibles: la nutrición de las listas sociales y el honesto recreo y confraternidad entre la familia gallega. Organizada a base de presentar cuatro nuevas inscripciones de socios o, en su defecto, cuatro reingresos, cualquiera persona puede obtener gratuitamente un boleto de excursionista con derecho a disfrutar de un programa de diversiones verdaderamente espléndido, en el que figuran, entre otros números, viaje de ida y vuelta en tren especial, paseos terrestres en ómnibus y marítimos por la magnífica bahía cienfuegurea, visita al histórico castillo de Jagua y a Cayo Carena, desde donde también se contempla el maravilloso espectáculo de las montañas de Trinidad, amén de un suculento banquete en uno de los mejores hoteles de Cienfuegos y, como corolario, un gran baile.

Es decir, que el esfuerzo que se haga en gestionar las cuatro inscripciones o reingresos de socios, resulta recompensado con creces, si se considera el gasto que ocasiona cada excursionista, pues no hay que olvidar que a la propaganda por el engrandecimiento social se ha unido lo individualmente útil y recreativo, de manera que es una oportunidad que bien merece la pena aprovechar, ya que muy pocas veces suele presentarse.

Pero todavía hay más. La Sección de Propaganda, deseando propiciar la posibilidad de que la excursión esté al alcance de todos, acordó con muy buen juicio, una bonificación importante, mediante la cual no se pierde ningún esfuerzo que se haya hecho, por insignificante que él sea, pues se ha fijado el precio del boleto en $3 para los que hagan una sola inscripción; $2 para los que hagan dos y $1 para los que se queden en tres.

Las personas interesadas en tomar parte en esta excursión sin precedentes, deben activar el acopio de las cuatro inscripciones o reingresos, ya para obtener gratuitamente el boleto de excursionista, bien para adquirirlo con el menor costo posible, según el número de inscripciones que hagan, las cuales presentarán en la Secretaría de la Sección de Propaganda para su anotación o canjeo en su caso.

El billete individual sólo cuesta $3 y cincuenta centavos. Apresúrese a adquirir el suyo, pues de un momento a otro quedará cerrado el cupo de excursionistas.

VERBENA DE LOS CIEGOS HOY EN VILLA MIRAMAR

Desde las nueve de la noche de hoy hasta las cuatro de la mañana, la Asociación Nacional de Ciegos ofrecerá una grandiosa verbena en «Villa Miramar» —antigua residencia del doctor Carlos Miguel de Céspedes—, siendo amenizada dicha fiesta por 10 conjuntos musicales, entre ellos la orquesta «Le Batard» y «Cheo Belenq Puig».

La iluminación preparada al efecto es sencillamente fantástica. Y si a esto agregamos otros alicientes, como los paseos en góndolas, el barrio gitano desbordante de «gitanillas», etc., llegaremos a la conclusión de que vale la pena asistir a la fiesta de los cieguecitos, a quienes a la vez se aligerará un tanto de sus pesadumbres.

Hoy, pues, la juventud habanera se dará cita en «Villa Miramar», situada en las proximidades del Puente de Pote. Los caballeros sólo pagarán cincuenta centavos por la entrada. Las damas tendrán acceso gratis.

TRANSFERIDO PARA EL 17 DE AGOSTO EL FESTIVAL DE JUVENTUD ASTURIANA

Nos comunica el señor José M. Gayol, Presidente de la Sección de Recreo y Adorno de «Juventud Asturiana» que la verbena de «Los Campeones» que estaba señalada para el sábado 3 de Agosto, ha sido transferida por acuerdo de dicha Sección y del Comité de Damas para el sábado 17 de Agosto, siendo válidas para dicho día las entradas que tienen fecha 3 de Agosto.

Amenizarán la verbena dos conjuntos musicales, uno en el salón principal y otro en la terraza.

ACTOS PARA HOY

CENTRO GALLEGO: Magnífica verbena desde las 9 de la noche en su regio palacio de Prado y San José.

JARDINES DE «LA COTORRA»: Estupenda fiesta bailable por la noche, amenizada por varios famosos conjuntos musicales. Y mañana por la tarde, continuación de la misma. Dichos actos los organizan los Caballeros Católicos de Guanabacoa.

CLUB DEPORTIVO ASTURIAS: Gran festival «Una noche de ensueño», desde las 9 p. m. en sus propios salones de Máximo Gómez 473, amenizado por la orquesta de aimundo Pía y el septeto Supremo.

400.000 pesos pagados en el C. de Dependientes

Auténtica labor de reconstrucción económica es la que se realiza en la Asociación de Dependientes del Comercio desde febrero de 1933. Así lo prueban los documentos de contabilidad de todos los trimestres y de cada año. En los meses de enero, febrero y marzo últimos, los ingresos ascendieron en la Asociación de Dependientes a $134.927.54, correspondiendo la partida mayor a la recaudación por cuotas sociales, la que, comparada con la que se obtuvo en el primer trimestre de 1934, arroja un aumento de $9,707.00 a favor de lo ingresado en este trimestre. El total de los ingresos fué de $124,016.50. Los egresos en el propio trimestre primero de este año sumaron 134 mil 657 pesos con ocho centavos. En ellos figuran $64,380.24 por atenciones de la Sección de Beneficencia, 7 mil pesos anticipados al Departamento de Ahorros, 1 mil 28 pesos con 47 centavos importe de letras aceptadas en 1932 y que han sido liquidadas ahora y 20 mil pesos pagados a la Sucesión de Laureano Falla Gutiérrez a cuenta del principal de la hipoteca que la Asociación reconoce a la nombrada Sucesión. Por este pago de 20 mil pesos se benefició la Asociación de Dependientes en varios sentidos, y principalmente en la rebaja del tipo de interés del 6.77 al 4 por ciento, que fué una de las tantas generosidades que tuvieron para con ella los sucesores de don Laureano Falla.

En este primer trimestre de 1935 las bonificaciones obtenidas en el pago de cuentas, letras, sueldos y obligaciones de diverso orden ascendieron a $91.908.99. Finalmente, desde enero de 1933 a 31 de marzo de 1935 la Asociación de Dependientes del Comercio ha liquidado deudas por $400.081.69.

Todo lo anteriormente expuesto es, sin duda, fruto de un trabajo ordenado y responsable. Adviertan los lectores que tres meses, noventa días, significan en el orden del tiempo un período muy breve, pero que, por los antecedentes que aportamos, para la Asociación que preside D. Avelino González han representado, en lo que a realidades prácticas se refiere, lo que bien pudiera ser el esfuerzo de años.

Fiestas para Mañana

SOCIEDAD DE EMPLEADOS DE «LA TOPICAL»: Regio festival bailable desde las dos de la tarde en los jardines de dicha empresa, amenizado por las mejores orquestas capitalinas.

HIJOS DEL PARTIDO DE LALIN: Banquete de confraternidad social a la 1 de la tarde en el «Salón Trimalta» de «La Polar».

PARTIDO JUDICIAL DE ARZUA: Banquete de asociados y gran matinée bailable a la 1 p. m. en los jardines de «La Polar».

SOCIEDAD BENEFICA BURGALESA: Banquete homenaje a sus asociados y fiesta bailable a la una, de la tarde en la hermoa finca «Lisa Club», sita en Marianao.

TERRAZA DEL CARMELO: Bailes animadísimos por la tarde y por la noche, amenizados por la orquesta Alfaro y el quintento de Tomé, antes los Barcalases. Dicha terraza está situada en el paradero de tranvías del Vedado.

DEPORTIVO LUYANO: Fiesta bailable por la noche en sus propios salones de Teresa Blanco número 49.

CLUB ESPAÑOL DE ALMENDARES: Colosal verbena por la noche en sus salones de 17 esquina a 6, amenizada por la orquesta de Frank Emilio y el septeto Sonora Nacional. Los caballeros sólo pagarán 30 centavos.

A LAS 24 HORAS DE EDAD FUE INSCRIPTA UNA NIÑA EN EL CENTRO ASTURIANO

Que el Centro Asturiano vive en el alma de cada uno de sus componentes; que es parte integrante de la personalidad de sus socios, es una prueba y elocuente por cierto, la campaña de inscripciones que se viene llevando a cabo, pero sobre todo, el que los socios al momento de ser padres, convencidos de la utilidad que representa el asociarse al Centro Asturiano, apenas transcurridos los primeros momentos de alegría, piensen y los inscriban como tales en la sociedad a que ellos pertenecen.

De ahí que el socio Jesús Fernández, número 10.871, que ha tenido la satisfacción de ser padre de una niña, nacida en la Casa de Salud «Covadonga», haya concurrido a las oficinas de la Sociedad al día siguiente del nacimiento de su hija, para inscribirla, asegurándose así los servicios de una institución magnífica.

La pequeña asociada, la más joven de las inscriptas hasta el día de ayer, figura ya en la lista social con el número de 8,724, que corresponde a la niña Teresa Fernández Forcelledo.

Este es uno más entre los muchos motivos, que hacen que la lista social aumente de manera asombrosa.

BANQUETE DE DESPEDIDA AL SR. PRESIDENTE DE LA SOCIEDAD ALLERANA

Según nos comunican dos miembros distinguidos de la institución asturiana «Club Allerano», varios directivos y asociados en general ofrecerán mañana un ágape de despedida al presidente social, señor Antonio Suárez, a quien desean patentizar su adhesión y simpatía por el empeño que se toma en el engrandecimiento colectivo.

El acto a que hacemos referencia se celebrará a la 1 p. m. de mañana en la terraza de «Cerro Moderno», y estamos seguros de que será digno del señor Suárez y de sus valiosos compañeros.

SENTIDO FALLECIMIENTO

En la mañana de ayer falleció don Adrián Navarro y Naranjo, destacada personalidad de la colonia Española y miembro distinguido de la Asociación de Dependientes del Comercio, a la que pertenecía desde el año 1894. El señor Navarro fué un caballero que gozaba de grandes y merecidas simpatías, y fué, además, padre bondadoso, jefe de una familia honorable y amigo ejemplar.

Su muerte ha producido general sentimiento de pena.

Se efectuará el sepelio en la mañana de hoy, partiendo el cortejo de Estrada Palma 22, Víbora, rumbo al Cementerio de Colón.

La Asociación de Dependientes, mediante su titular, don Avelino González, ha dirigido a la familia del extinto, expresivo mensaje de pésame.

Descanse en paz don Adrián Navarro y Naranjo.

NATURALES DE VEGADEO SE DISPONE A OFRECER SU TRADICIONAL FIESTA

Teniendo en cuenta que la institución astur «Naturales de Vegadeo» ha tomado el acuerdo de celebrar en próximas fechas la tradicional fiestona de Nuestra Señora de Agosto, la Comisión organizadora de la misma nos envía los siguientes datos, de gran interés para la masa social. Dicen así:

«Por acuerdo de la Junta General el próximo domingo, día 11 del actual mes de agosto, se celebrará en la finca «Bastién», sita en Paseo y Zapata, Vedado, un banquete en honor de los socios.

«Dicho festival es, además, como rememoración de las tradicionales fiestas que en honor de Nuestra Señora de Agosto, La Asunción, se vienen celebrando desde hace muchos años en Vegadeo

«Este año, como propaganda social, las fiestas de Nuestra Señora, consistirán en suculento banquete, al cual pueden asistir todos los asociados acompañados de una dama, sin costo alguno, y los asociados que tengan hijos menores de 11 años, también pueden llevarlos a disfrutar de este acto.

«Rogamos encarecidamente a nuestros asociados que al ser visitados por el cobrador, le diga con certeza si asistirá al banquete, contribuyendo de este modo a que la labor de la Comisión sea eficiente.

«Si usted está indeciso de concurrir al ser visitado por el cobrador, hasta el día 9 del actual, puede solicitar su cubierto por los teléfonos A-2878 y M-7444.

«Y si usted está indeciso de concurrir al ser visitado por el cobrador, hasta el día 9 del actual, puede solicitar su cubierto por los teléfonos A-2878 y M-7444.

«Y si desea que algún amigo asista al festival, solicite por los teléfonos indicados los cubiertos que desee, siendo el costo de los mismos, para hombres DOS PESOS y para las damas UN PESO CINCUENTA centavos.

CENTRO ASTURIANO DE LA HABANA

SECCION DE INSTRUCCION

SECRETARIA.

Hallándose vacantes los cargos de Profesor y Profesora para el GRADO PRIMERO DE INSTRUCCION PRIMARIA del PLANTEL JOVELLANOS, para las aulas de niños y niñas respectivamente, se avisa por este medio la celebración de oposiciones para cubrir las mismas.

Los aspirantes deberán presentar los documentos que los acrediten como MAESTROS NORMALISTAS o DOCTORES EN PEDAGOGIA, así como testimonios de su práctica profesional.

Las solicitudes dirigidas al Sr. Presidente del Centro, se recibirán en la Secretaría de esta Sección (Biblioteca), todos los días hábiles de 1 a 5 de la tarde, hasta el día 12 del actual.

Habana, 2 de Agosto de 1935.

EUSTASIO SANTANA LOPEZ,
Secretario.

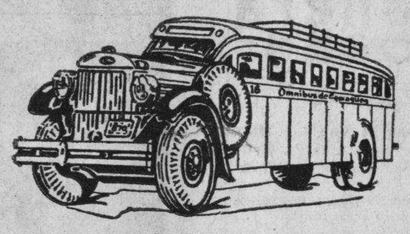

OMNIBUS DE CAMAGÜEY
--Los Mejores de Cuba--

NUEVO TURNO DIRECTO HASTA HOLGUIN

Desde el día 27 de Abril quedará establecida una nueva salida de la Habana a las 4.30 de la mañana, llegando a Holguín a las 6.10 de la tarde.

Además continuarán nuestras salidas para Camagüey y Santiago, a las 6.00 y 7.30 a. m. y 12.30, 4.30, 7.00 y 11.00 p.m.

Reserve su asiento con anticipación por nuestro teléfono M-1715.

o personalmente en nuestra Estación en el Hotel "PASAJE" por Zulueta, entre San José y Teniente Rey.

Haga siempre sus viajes en nuestros Omnibus, son los más cómodos, los de mayor seguridad, los mejores de Cuba.

SEGURIDAD — CONFORT — HORARIO FIJO

Admitida la demanda contra la Sugar Plantation Operating Co. promovida por la Standard Cap.

Menudean de nuevo los accidentes del trabajo. Los asuntos generales en tramitación. Nuevos divorcios. Exhortos. Más apelaciones. Pensiones a los veteranos. Menores cuantías

(NOTICIAS DE LOS JUZGADOS DE PRIMERA INSTANCIA)

DEL TURNO

EXHORTOS: De Ciego de Avila, en el verbal seguido por la Compañía General de Negocios, S. A., contra la Cuban Cane Sugar Corporation, al de Almendares.

De Colón, en el hipotecario seguido por José Sánchez Sardiñas contra Pedro Julio Sotolongo, al Sur.

JUBILACIONES: Las de Herminia Regina Valdés, sobre pensión de Leopoldo Gómez, al de Almendares; Tranquilino Corbo Guerra, al Norte; y Pablo Mariano Esplugas Velázquez, al Oeste.

APELACION: La de Marina del Rosario y Rodríguez, contra Alfredo Martínez, al Este.

PENSIONES DE VETERANOS: Las solicitan como tales: Alfredo Lima y Barbiff al Sur; y Patrocinio Izquierdo, al Este.

SOBRE ADICION DE APELLIDO: María Serafina Herrero sobre adición del apellido Herrero al Oeste.

MENORES CUANTIAS: Compañía de Efectos Musicales Goralt, S. A., contra Antonio Alfonso León, sus herederos, sucesores, etc., al de Almendares; Ford Motor Company contra Bertha Barrio Batjo, al del Centro.

DECLARATORIA DE HEREDEROS: De Francisco Suero Moncal y Manuel Domínguez y Hernández, al del Norte.

DIVORCIO: Angel Farnés y Guerra contra Florence Farnes, al Sur.

ACCIDENTES DEL TRABAJO: Turnados los ocurridos a Elpidio Pérez, al Este; Pedro Pablo Valdés, al de Almendares; Eduardo González, al Oeste; Rufino López, al Sur; Luis Cárdenas, al Centro; Nicolás Borrego, al Este; Ramón González, al Sur; Eusebio Lorenzo, al Norte; Alejandro Presno, al Oeste; Serafín Gutiérrez, al Sur; José Véliz Pérez, al Oeste; Onelio López, al del Centro; Julio Govea, al de Almendares; Juan Quintana, al Norte; y Jorge Montes, al Oeste; y W. García y García, al Centro.

DIVORCIOS EN TRAMITACION

Almendares: Whitmarsh

—En el divorcio seguido por los trámites del recíproco disenso promovido por Francisco Cristino Bosch y Cepero y Obdulia Asteasuainzarra y Rodríguez, se ha dictado sentencia por la que se declara con lugar la demanda y en su consecuencia disuelto el vínculo matrimonial existente entre ambos cónyuges.

Almendares: Rubio

—En el divorcio seguido por Raoul J. Ferrer y Nussa contra Nilia López y Andrés, se ha dictado sentencia por la que se declara con lugar la demanda y en su consecuencia disuelto el vínculo matrimonial existente entre ambos cónyuges, disponiéndose que los hijos menores habidos del matrimonio queden al abrigo y cuidado de la madre.

ASUNTOS GENERALES EN TRAMITACION

Norte: Gárate

—En el hipotecario seguido por Banco Territorial de Cuba contra Pedro García y Rodríguez, se manda a dar posesión al Banco de la casa Vives 37, en esta ciudad.

—En el expediente de jubilación de Guillermo García Suárez se manda a elevarlo a la Audiencia.

—En el mayor cuantía seguido por María del Carmen y José Antonio Lacret y Figueredo contra Manuel Francisco Sagristá y J. Balcells y Compañía, se ha dispuesto la anotación de la demanda en el Registro de la Propiedad.

—En el hipotecario seguido por Carlos Desvernine contra Mariano Casquedo, se tiene por consignada la suma de 36 pesos 66 centavos que se entregará al ejecutante.

Sur: Gárate

—En el mayor cuantía seguido por Segundo Infante Villaverde contra Luis Felipe Morejón Boloña, se tiene por contestada la demanda y se confiere traslado a la parte actora por término de diez días.

—En el menor cuantía seguido por José Alvarez Hernández contra Glicerio Puebla Almo, se tiene por contestada la demanda y por establecida reconvención, y de la misma se confiere traslado al actor para que la conteste dentro de cuatro días, limitándose a lo que sea objeto de la misma.

—En ejecutivo de Miguel Angel González Rodríguez contra la sociedad «Calvet y Díaz», se le tiene por opuesto a la ejecución despachada y se le previene que dentro de cuatro días improrrogables, formalice su oposición alegando las excepciones y proponiendo las pruebas que estime convenientes.

—En el procedimiento sumario de la Ley Hipotecaria seguido por Francisco Fernández Criado contra Alejandrina Ofelia André Galdó, se tiene por separado al actor de la continuación de este juicio, a su perjuicio, y se decreta la cancelación de la anotación de embargo tomada por virtud del mismo, y para que tenga efecto dicha cancelación se libra mandamiento por duplicado al señor registrador de la Propiedad número 2, de esta ciudad.

Este: Perdomo

—En el menor cuantía seguido por Nottebhm Trust Company contra Carlos M. de la Rionda, por el que se reclama la suma de 835 pesos 2 centavos valor de ciento cincuenta sacos de abono, se confiere traslado al demandado, al que se emplazará en el domicilio que se designa, a fin de que dentro del término improrrogable de nueve días comparezca en los autos y conteste la demanda.

—En el mayor cuantía seguido por Standard Cap and Seal Corporation of Cuba contra Sugar Plantation Operating Company, se admite la demanda y de la misma se confiere traslado con emplazamiento a la entidad demandada para que dentro del término de nueve días se persone y conteste.

«LAS GOLONDRINAS», EL PROXIMO DIA 17 EN EL «CENTRO CASTELLANO»

Una colosal fiesta celebrará el 17 de agosto el Centro Castellano en sus ventilados salones, organizada por la Sección de Recreo y Adorno del mismo, que comanda el entusiasta Olegario Castresana, ayudado eficazmente por el diligente joven Tomás Alvarez.

Para que esta verbena quede grabada en la memoria de toda persona que asista, se prepara un sinfín de sorpresas que asombrarán a los concurrentes por su novedad.

Una fiesta grandiosa en la que habrá la mejor música, grandes sorpresas y decoraciones por doquier.

No olvide la verbena «Las Golondrinas», que el día 17 del presente celebrará el Centro Castellano.

BERNARDO LOREDO BERROS Y EL RICO NECTAR ASTUR

El presidente de la Sección de Instrucción del Centro Asturiano, señor Bernardo Loredo Berros, cumpliendo un sagrado deber patriótico, tiene incluído en su programa el reconocimiento de que no hay sidra como la de Asturias. Y que dentro de Asturias, no hay quien supere a la de Villaviciosa.

Para demostrarlo terminantemente él, que tiene un afamado bar en Amistad y San José, «espichará» hoy dos colosales pipas de sidra legítima, recién sacada del «llagar». Se trata —según él asegura— de algo sublime, extraordinario.

Tomen buena nota, pues, los paisanos de Pelayo que se pirrian por un vasín de néctar de la tierrina.

Loredo los invita, agregando que está dispuesto a pagar la convidada...

EN LA CIUDAD DE CARDENAS SERAN MUY AGASAJADOS LOS VIAJEROS DEL C. MONTAÑES

Nos adelantan algunos detalles del extraordinario programa y la Guía de mano que está preparando la Sección de Recreto y Orden del Centro Montañés para los excursionistas.

En Cárdenas, poco después de la llegada del convoy excursionista, podrán asistir quienes lo deseen a una misa que se celebrará a esa hora en la Catedral.

Por la tarde en los salones del Casino Español, tendrá efecto un regio baile, amenizado por la famosa orquesta que llevará el Centro.

También está en preparación un concierto magno, en honor a la ciudad de Cárdenas, por su bienvenida a los excursionistas.

Esta excursión, como hemos informado, será por tren y saldrá de la Estación Central a las cinco de la mañana del día 18.

Con gran entusiasmo se aprestan las familias montañesas y simpatizadores a concurrir a la misma, para gozar de un día sencillamente encantador.

GACETILLAS

TRIANON: «RAYITO DE SOL»

En la tanda de las 4: Alice Faye y James Dunn en «365 noches en Hollywood», revista Fox, muñequitos, comedia y la grandiosa producción: «Rayito de Sol» por la maravillosa niña Shirley Temple y el gran actor James Dunn.

A las 8:30: «365 noches en Hollywood».

En la de 9:45: revista Fox, muñequitos, comedia y Rayito de Sol.

Mañana, en todas las tandas: el mismo programa de hoy.

Martes 6: «Tango Bar», por el malogrado cantante argentino, Carlos Gardel.

Miércoles 7: «Roberta», bella creación de Irene Dunne, Ginger Rogers y Fred Astaire.

Agosto 8 y 9: «David Copperfield», por Lionel Barrymore, Lewis Stone y Maureen O-Sullivan.

AUDITORIUM: «TANGO BAR»

Para hoy el teatro «Auditorium» de Calzada y D, Vedado, teléfono F-4455, en su tanda elegante de 9:45, Revista y un cartón, estreno de la última película del siempre recordado Carlos Gardel que se titula: «Tango Bar», con Rosita Moreno. A las 8:30 la super-comedia «Cómicos de la Legua» por C. Fields, Baby Le Roy y Judith Allen. Por la tarde a las 5:00. Cuarto Concierto de Música cubana de E. Lecuona.

8 pianos, 8 cantantes, 20 pianistas. Orquesta de la Habana. El espectáculo musical más grandioso que presenciará la Habana. Localidades-lunetas 80 centavos. Primer Balcony 40 centavos. Segundo Balcony 20 centavos.

Mañana: Gran matinée a la 1:30, —revista, cartón, comedia—«Marinos de Agua Dulce» por Buster Keaton, la gran película: «Tango Bar» por Carlos Gardel y Rosita Moreno, episodio 10 de la serie «El Fantasma Vengador» y la super-comedia «Cómicos de la Legua». A las 5:15 y 9:45 «Tango Bar». A las 8:30: «Cómicos de la legua.

RIALTO: «LA PIMPINELA ESCARLATA»

«Rialto» presenta hoy un programa monumental, dos estrenos, la regia película La Pimpinela Escarlata, lujosa presentación y escenas emocionantes y de un interés extraordinario, en ella luce admirable Merle Oberón, que es secundada por Leslie Howard está en este papel como nunca. La otra película es «Dos Veces Hijo» de Raldolph Scott también muy interesante. La Revista Fox y un lindo cartón completan este programa.

Precios: 20 centavos luneta y preferencia a todas horas.

Mañana: Igual programa.

Martes: «Melodía Seductora» de Lionel Atwill y Vellee Teasdale, y «Contra el Imperio del Crimen» de James Gagney.

Miércoles: «Dulces Melodías» de Ruddy Vallee y. Ann D-Vorak.

Pronto: «La Hermana San Sulpicio» de Imperio Argentina.

VEDADO: ANIVERSARIO DE ALVAREZ-HERNANDEZ

Alvarez-Hernández, es la empresa del dinamismo, que hoy festeja su primer año de triunfos, al frente del moderno cine «Vedado», de B, entre 27 y 29, en el Vedado, teléfon F-3128, de las mejoras que ha introducido allí, no queremos hablar, ya que son bien conocidas del público; vamos a decir el programa: una comedia y un cartón; la copia nueva de la deliciosa opereta, «El Desfile del Amor», por Chevalier y Jeanette Mc Donnald, y la joya, «La Venus en Flor», por Ann Shirley y Ton Brown, se inaugurará la CANTINA VEDADO, con un obsequio a cada espectador, y además, se regalarán muestras de polvos, jabones, esencia, pastas, fotos de artistas, abanicos, adornándose el salón con bellas arecas; de seguro los simpatizadores no faltarán hoy al «Vedado», ya que esa simpática empresa se merece el apoyo de todos; los precios no se han aumentado; a las 5, luneta 10 centavos, niños y tertulia 5 centavos. A las 8 y 30, luneta 20 centavos, niños y tertulia 10 centavos. Mañana, «Follies Bergeres», por Chevalier y «Donde la ley no existe», por Richard Dix.

INGLATERRA: «LA VIDA NOCTURNA DE LOS DIOSES»

San Rafael y Consulado, M-5527; 10 centavos de 1 y media a 6 y media y 15 centavos después, niños 10 centavos a todas horas.

Hoy, tarde y noche, y el cartón en colores, «Duendes Salvadores» y las super-producciones, «La Vida Nocturna de los Dioses» estupenda comedia por Peggy Shannon, Alan Mewbray; y Henry Armetta; y «Dos Más Uno, Dos; colosal comedia Rosita Moreno y Valentín Parera, toda en español.

A las 5 p. m. «La Vida Nocturna de los Dioses», y «Dos Más Uno, Dos».

Mañana, «Los Jinetes del Rey», regia producción musical, por Carl Brisson, y Mary Ellis; y «El Templo de las Hermosas» por Cary Grant, y Genevieve Tobin.

Martes: «Los Temerarios del Aire» por James Cagney.

WILSON: «LA VIDA NOCTURNA DE LOS DIOSES»

Belascoaín y San Rafael, U-5863, 10 centavos de 1 y media a 6 y media y 15 centavos después, niños 10 centavos a todas horas.

Hoy, tarde y noche, revista y el cartón «Duendes Salvadores» todo en colores, y las super-producciones, «La Vida Nocturna de los Dioses», monumental comedia por Peggy Shannon, Alan Mowbray, Henry Armetta, y William Beyd; y «Dos Más Uno, Dos», estupenda comedia por Rosita Moreno, y Valentín Parera, toda dialogada en español.

A las 5 p. m. «La Vida Nocturna de los Dioses» y «Dos Más Uno, Dos».

Mañana, «Los Jinetes del Rey» por Carl Brisson, y Mary Ellis; y «El Templo de las Hermosas» por Genavieve Tobin y George Brent.

Martes, «Los Temerarios del Aire» por James Cagney.

LIRA: «PASAPORTE A LA FAMA»

Hoy habrá de verse llena la espaciosa y confortable sala de este gran cine «Lira» de Industria y San José, teléfono M-4474, con grandioso y valioso programa que se exhibe en función continua de 1 a 11 y 30. Precios, damas y caballeros 10 centavos, y después 15 centavos, niños a todas horas 5 centavos. Comienza con la preciosa comedia «Oliver VIII» por Stan Laurel y Oliver Hardy de grandes risas. Maravillosa y muy colosal la regia producción «Pasaporte a la Fama» de J. E. Robinson. Estupenda y grandiosa joya «El Precio de la Inocencia» de Jean Parker. Mañana, «Oro Virgen», «Follies Bergeres» y «Oliver VIII».

UNIVERSAL: «LOS TEMERARIOS DEL AIRE»

Ayer un lleno en el simpático y fresco «Universal», con su gran equipo sonoro y la mejor proyección, con el estreno de esta sensacional y llena de intensas emociones la gran producción titulada: «Los Temerarios del Aire», de James Cagney y Pat O-Brien, la que vuelve a ser exhibida hoy en función continua de 1 a 6 y de 6:30 a 11, acompañada de la regia atracción suprema «La Víctima del Dragón, de Warren William y Margaret Lindsay, completando el programa una preciosa comedia y variedad. Mañana, episodio 6 de «El Rey de las Nubes», «La Víctima del Dragón» y «Los Temerarios del Aire».

ACTUALIDADES Y ESMERALDA: DOS REGIOS PROGRAMAS

«Actualidades», de Monserrate 8 y 10, teléfono M-5575, el preferido de las familias por sus grandes programas, temperatura, sonido y proyección, anuncia para hoy, en tanda y noche, dos preciosas y muy interesantes películas. Damas y niños a todas horas 5 centavos. Comienza con comedia y variedad. Soberbia Soberbia y valiosísima super joya «El Misterio de Edwin Drood», de Claude Rains y Heather Angel. Regia y brillante producción en español «El Agua en el Suelo», de Maruchi Fresno y Luis Peña. Mañana «Caravana» y «Hay Hombres de Suerte».

«Ehmeralda», de Monte 242, teléfono M-5575, con su inmejorable temperatura, ventilación, sonido y proyección, anuncia para hoy, en tanda y noche, dos grandes películas llenas de atractivos. Comienza con preciosa Comedia y variedad. Una de las más regias producciones del cine, la grandiosa cinta «Las Explotadoras de 1935», de Dick Powell, Rubby Keeler, Hugh Herbert. Colosal y bella atracción especial «Pégame otra Vez», de Joan Blondell y Warren William. Mañana, «La Ley del Oeste», «El Jinete Rojo». Episodio y «Las Explotadoras de 1935».

TOSCA: «CUANDO EL DIABLO ASOMA»

Hoy en las tandas de 5 y 8:30, se estrena la simpatiquísima cinta de Joan Crawford, Clark Gable y Robert Montgomery «Cuando el Diablo Asoma», compañada de el re-estreno de «Nacida para el Beso», de Jean Harlow. Noticiario, cartón y comedia. Precios de las 5 p.m. luneta 10, balcony 10; a las 8:30, luneta 15, niños 10 y Balcony 10. Mañana domingo en matinée, tanda y noche, «Cuando el Diablo Asoma» y «Frente al Destino, de Mary Christian. Episodio 1 de la serie «El Rey de las Nubes» y cartón y comedia. Los días 5 y 6 «La Pimpinela Escarlata» y «La Vida Nocturna de los Dioses».

VERDUN: «CUANDO EL DIABLO ASOMA»

El mejor programa de la Habana lo presenta la empresa del coquetín teatro «Verdun» el preferido por todos por comodidad y ventilaciín. En los turnos preferentes se estrenará la sublime super joya de William Haines y Judith Harlen que lleva por título «Lindas y Sabrosas»; en segundo turno, la maravillosa super producción hablada en español, de un valioso argumento que se titula «Crisis Mundial,» por el simpático actor Miguel Ligero y secundada magistralmente por Antonia Colin, revistas, cartones y comedias. Los precios serán: matinée y tanda doble, 5 centavos todos; por la noche, mayores 10 centavos y niños 5 centavos. Mañana «Lindas y Sabrosas» y «Crisis Mundial».

MODERNO: «CUANDO EL DIABLO ASOMA»

Este teatro de la Víbora, que siempre le ofrece al público los programas de mayores atracciones, anuncia para hoy un atrayente programa con tres estrenos: «Cuando el Diablo Asoma», regia producción Metro por Joan Crawford, Clark Gable y Robert Montgomery; la cinta de la Monogram «La Novia Universitaria», de Mary Carlisle, Buster Grabbe y la desternillante comedia «Olive el VIII» de Stan Laurel y Olive Hardy —el Gordo y el Flaco y 6:30, 10 centavos; después 15 centavos; niños 10 centavos. Mañana, gran matinée de 1 a 5 «Cuando el Diablo Asoma», «La Novia Universitaria», «Oliver VIII», «El Rey de las Nubes» y un Metrotone.

FALTAN POCOS DIAS PARA LA MAGNIFICA VERBENA DEL CENTRO ASTURIANO

La Sección de Recreo y Adorno del Centro Asturiano viene organizando con gran esmero una colosal verbena, a fin de recaudar fondos para el Comité Gestor pro-homenaje a Lope de Vega.

La fecha de esta verbena ha sido señalada para la noche del SABADO 10 de agosto y tendrá por sede el Palacete del Centro Asturiano en dos amplios salones, y dado la magnífica organización, el sinnúmero de sorpresas y los numerosos obsequios a las damitae asistentes, promete ser el «success» de la temporada.

Actuarán cuatro famosos conjuntos musicales, y el adorno será algo sorprendente, debido al genial Blanquito, que será el complemento de una grata noche que disfrutará la juventud bailadora hasta la madrugada.

En lo que respecta a precios, regirán los de costumbre.

Palacio

CUOTA AZUCARERA PARA EL CENTRAL «ADELAIDA»

El Presidente recibió la visita de una comisión de elementos radicados en Morón, presidida por el Alcalde de dicho lugar, doctor Martín J. Pino.

Figuraban entre los comisionados los señores Teodoro Santiesteban, Angel Pando Jiménez, Miguel Cervera y José Enrique Bringuier.

En la entrevista con el Jefe del Estado le informaron que estimaban como un caso de justicia la solución del problema de las cuotas azucareras del central «Adelaida», aumentando las mismas.

Expusieron que dicho ingenio tuvo en la zafra anterior una asignación de 175,000 sacos, habiéndosele fijado para este año 145.000; esto es: 30,000 sacos menos.

El «Adelaida» lleva fabricados fuera de cuota 157,000 sacos y solicita que sean admitidos e incorporados al azúcar retenido; cantidad que unida a las de otros centrales en su misma situación, vendrían a formar un exceso muy pequeño en la cuota general.

EL TRATADO COMERCIAL CON EL URUGUAY

Los Secretarios de Comercio y Agricultura estuvieron juntos en Palacio, ayer al medio día de regreso de una reunión celebrada en la Secretaría de Estado para considerar el proyectado Convenio Comercial con el Uruguay.

Manifestó el doctor Beruff que no habiendo concurrido a la junta la representación de los ganaderos y tasajeros aquélla había sido pospuesta para el martes de la semana próxima.

AUDIENCIAS

El Presidente concedió ayer las siguientes audiencias:

A Edelmira Maceo para gestionar el crédito de diez mil pesos concedidos a la hermana del Lugarteniente General Antonio Maceo, (Dominga Maceo), que se encuentra gravemente enferma.

A Oscar Gálvez y una comisión de hacendados compuesta por los señores Luis Antiga, Jorge Fowler, José Manuel Vidaña y otros para tratar asuntos relativos a la próxima zafra.

A los señores Gonzalo Llano y Arturo Labrador que gestionan la construcción de un puente sobre el río «Agiconal» que una a Pinar del Río con Puerto Esperanza.

BELGICA Y VIOLETA: «CRISIS MUNDIAL»

Dos grandiosas películas anuncian para hoy las carteleras del simpático, fresco y ventilado cine «Bélgica» de Egido y Corrales, teléfono A-9128, comenzando con preciosa comedia y variedad. Interesantísima super producción «El Diario de una Huérfana» de Virginia Bruce. Regia y monumental super joya en español, «Crisis Mundial» de Antonio Coloma. Mañana «Tres en Luna de Mi

LOCERIA

"LA AMERICA"

GALIANO 113

Gran Liquidación durante el mes de Agosto.

Vajillas Porcelana de Limoges y Sajonia; Loza Inglesa, Lámparas, Cubiertos y Cristalería de Baccarat, Val Saint Lambert y San Louis. Loza para Hoteles y Batería de Cocina.

Vajillas de Loza Inglesa con 70 piezas, desde $10.50.

Lámparas de Bronce plateadas, desde $5.00.

Ultimos modelos en cristalería de colores: Azul, Rojo, Ambar y Blancas con pie negro. Juegos de 30 piezas, $7.50. En Rojo, $9.00.

Juegos de Copas de Cristal Grabado, desde $5.00 las 30 piezas.

asi como el filtro purifica el agua

EL JARABE DE RABANO YODADO

DE GRIMAULT Y Cía

purificará vuestra sangre, quitándole todas las impurezas que contiene.

Evitará a vuestros hijos las varias **erupciones del cútis, de la cabeza y del rostro.**

Es soberano en:

EL RAQUITISMO

EL LINFATISMO

Siempre bien tolerado, es el

DEPURATIVO IDEAL

DE LOS NIÑOS Y DE LOS ADULTOS

De venta en todas las Farmacias

Existe perfecto acuerdo entre la Renta de Lotería y la Junta que organiza los Sweepstakes

El Dr. Raúl de Cárdenas y los señores Campbell y Eugenio Sardiñas celebraron una extensa y cordial entrevista con el Sr. Ramírez Salas. Una circular a los que compran billetes

En el curso de una extensa y cordial entrevista celebrada entre el doctor Raúl de Cárdenas, Presidente de la Asociación Cívica; los señores William A. Campbell, Vicepresidente, y Eugenio Sardiñas, Secretario, en nombre da la Asociación Cívica de Beneficencia y el señor Adalberto Ramírez Salas, Director General de la Renta de Lotería, han quedado plena y satisfactoriamente resueltos todos los extremos referentes a las relaciones de la Dirección de la Renta de Lotería y la Comisión Nacional de Sweepstakes, pues debido a ciertos rumores decíase que algunos individuos trataban de impedir cerca de los adquirentes de billetes la venta y difusión de boletos de los Sweepstakes Nacionales.

Tanto el señor Ramírez Salas, Director de la Renta de Lotería, como los delegados de la Asociación Cívica de Beneficencia, se manifestaron en los más completos términos de armonía y buen entendimiento para que los Sweepstakes resulten lo que han de ser, es decir un triunfo pleno de los fines de redención de la niñez y de alta beneficencia pública, a los cuales propende la prestigiosa institución.

Al terminar la entrevista los señores Campbell, Cárdenas y Sardiñas, manifestaron a los periodistas la gran satisfacción que experimentaban al contar con la cooperación decidida de la Renta de Lotería y de los adquirentes de billetes a fin de facilitar la venta en gran escala de los boletos del próximo Sweepstakes que se celebrará el 12 de octubre venidero.

Por su parte, el señor Ramírez Salas ordenó que se enviara profusamente una circular a los adquirentes de billetes de la Lotería Nacional redactada en los siguientes términos y en los cuales se demuestra la franca cooperación que en lo adelante es de esperar ofrezcan los adquirentes de billetes en toda la República.

La circular enviada dice:

Habana, agosto 2 de 1935.

Señor: Por la Ley número 167 publicada en la edición extraordinaria número 79 de la Gaceta Oficial de primero de junio del corriente año, quedó disuelta la Comisión Nacional de Sweepstakes Nacionales Cubanos anexa a la Dirección General de la Renta de la Lotería Nacional, siendo expresamente autorizada la «Asociación Cívica de Beneficencia» para llevar a efecto libremente los expresados sorteos denominados Sweepstakes.

Dado el fin altruista y humanitario que se persigue por la referida Asociación, al organizar y llevar a la práctica los mencionados sorteos conocidos con el nombre de Sweepstakes, toda vez que sus beneficios se dedicarán íntegramente al sostenimiento de Asilos, Creches y demás instituciones benéficas agrupadas al amparo de la referida «Asociación Cívica de Beneficencia», esta Dirección General quiere hacer constar que por las razones expuestas, ve con simpatía dicha obra humanitaria y que le presta todo su apoyo moral, y por lo tanto se complace en hacer público que no ha autorizado a persona alguna para que a nombre de la Dirección General de la Lotería Nacional, visite a los adquirentes de billetes de la Renta de Lotera, que deseen cooperar al mejor éxito que deben tener los Sweepstakes, con el objeto de obstruccionar y dificultar la venta de sus tickets o boletos y, por lo tanto, los buenos deseos de que está animada esta Dirección General.

De usted atentamente, **Adalberto Ramírez Salas**, Director General por sustitución.

ESTADO DEL TIEMPO

Nota del mediodía del viernes.

El área de alto barómetro y buen tiempo del Atlántico, penetra hoy hasta la región general del Golfo de Méjico y se extiende también sobre la parte norte del Mar Caribe; en el resto del Mar Caribe y del Golfo de Méjico las presiones son casi normales y el tiempo bueno.

Pronóstico para hoy sábado: Buen tiempo. Vientos flojos a moderados del Nordeste al Sur, llegando a brisote durante el día. Turbonadas.

Observatorio Nacional.

ROBO Y AGREDIO A UN AGENTE DE LA AUTORIDAD

COLISEO agosto 2 DIARIO. Habana.—Teniendo noticias el cabo de Policía de este pueblo señor Nicolás Marrero, de que un gallo de su propiedad lo había robado Juanito Fernández, cosa que comprobó dicho cabo al encontrar en el patio del domicilio del citado Juanito las patas y plumas del gallo en cuestión, decidió detener al autor del hecho.

Juanito se negó a ser conducido, esgrimiendo un afilado machete que portaba, por lo que se entabló una lucha cuerpo a cuerpo, en el transcurso de la cual resultó herido de machete en una mano el cabo de la Policía, quien no obstante, logró desarmar y arrestar a su contrincante, conduciéndolo al cuartel municipal.—**Casares**, Corresponsal.

ACADEMIA DE CIENCIAS MEDICAS, FISICAS Y NATURALES DE LA HABANA.

✝

E. P. D.

EL DR. JOAQUIN DAVILA Y GONZALEZ

ACADEMICO DE NUMERO

HA FALLECIDO

Y dispuesto su entierro para hoy sábado a las cuatro de la tarde los que suscriben invitan a los señores Académicos para que se sirvan acompañar el cadáver desde la calle 6 No. 170 entre 17 y 19 (Vedado), hasta el Cementerio de Colón.

Habana, 3 de Agosto de 1935.

Dr. JOSE A. PRESNO, Presidente. Dr. RAIMUNDO DE CASTRO, Secretario.

Crónica Habanera

(Continuación de la Pág. SIETE)

«EL DUQUE DE HIERRO»

El teatro «Nacional», nuestro bello y elegante coliseo, estrenó ayer la magnífica y valiosa producción que lleva por título «El Duque de Hierro».

Figura como principal protagonista el genial actor George Arliss, a quien secundan un selecto concurso de artistas.

Sirve de tema a esta cinta un pasaje de la vida del inmortal general Wellington, llamado el Duque de Hierro.

Entre la selecta y numerosa concurrencia que asistió ayer, se encontraba este grupo:

Carmela Ledón de Mendieta, la primera dama de la República y su bella hija Carmita Mendieta de García Vélez.

Blanca Broch de Albertini; Mina Pérez Chaumont viuda de Walsh; Cheché Pérez Chaumont de Rionda; María Montoro de Seiglie; Carmen Seiglie de Lima; María Martín viuda de Plá.

Maximina Marimón de Farrés.

Cristina Kindelán de Mendoza.

Lolita Maciá de Pagliery.

Mercedes Marty viuda de Baguer; Mara Meso de Fernández; Fefa Rodríguez de Cadalso; Blanca Hierro de Carreño; Nena Garcini de Hierro; Matilde Portela.

Gabriela Sánchez de Cadena.

Piedad Sánchez de Pedro.

Josefina Barraqué de Sabatés; Carmen Sánchez Galarraga de Alfonso; Bibí Chumaceira de Marchena; Lelia Marchena de Báiz; Mary Caballero de Ichaso.

Bebita Díaz Brigman de Rivero.

María Josefa de Cárdenas viuda de Bermúdez; Elisa Arvide viuda de la Guardia; Serafina de Cárdenas viuda de Diago; Amparo Chacón de Herrera Sotolongo; Amelia Alvarez de Morejón; Amelia Morejón de López Miranda.

Tessie Moreno de Rivero.

Lolita Ramos viuda de Gaye.

Renée Dabney de Mesa

Lolita Rams viuda de Gaye; Maruja Barraqué de Sánchez; Clara Carrera de Mendieta; Consuelo Seiglie de Pedroso; Amparo Ledón de Ledón; Matilde Ledón de Martínez; Consuelo Ferrer de Palma; Dulce María Chacón de Salas.

Isolina Rodríguez de Falcón.

Elena Alfonso de Casuso.

Clarissa Aspuru de Alejo; Bebita Alonso de Belt; María Isabel Suárez de Sánchez; Soledad Machado de Pando; Guadalupe Villamil de Baños

María Antonia Mendoza de Mac Donald.

Ofelia Pedro de Zárraga.

Betty Paz de Posada; Evelyn Salazar de Mendoza; Patria Pina; Silvia Sánchez Barraqué de Rosell; Cuqui Ponce de León de Upmann; María Luisa Arango de Escobar; Milly Mendoza de Ferrer; Margarita Mendoza de Miyares; Beatriz Alonso de Arnoldson.

Mercedita Pérez Sáez de García Alvarez.

Julita Plá.

Bebita Miyares de Juncadella.

Estela Agramonte de Rodríguez León; Juanita Millares Vázquez de Lima; Cuca Saaverio; María Meneses de Seris; Ofelia Alvarez de Elizalde.

Margarita Scull de Alvarez.

Estela Díaz Cruz; Lnisita Plá de Cárdenas; Lidia Dotres de Blez; Rosita Pina de Torres Viera; Evangelina Navarro viuda de La Villa; Silvia Soto Navarro de Cape; Josefina Bardeci de Betancourt; Hortensia Benítez de Skirving.

Elvira Mertini de Panerai.

Silvia Argüelles de Gorriarán.

Carmen Pérez Castro de Ramos; Lolita Cossío viuda de Angulo; Amalia Simoni de Peláez; Amelia Díaz de Estrugo; Chana Alvarez Cerice de Foyo; Jacinta Torres de Salazar; Carmen Gálvez viuda de Cortiñas.

Cristina Jiménez de Armand.

Virginia Quesada de McNenney.

Margarita Arango de Saavedra; Rita Fernández Marcané de Cruselas; Clemencia Barinaga de Martínez; Beba Moya de Díaz; Ada Espinosa de García Bango; señora Ponce viuda de Carbonell.

Y Louisa Olivier de Tabarini, la conocida modista de la línea femenina.

Señoritas:

Tilly Ponce de León; Gloria e Isolina Falcón; Carmita Gutiérrez Díez; Olga Beltróns; Ena Bermúdez.

Flavia Argüelles.

Beba y Toki Montero.

Daysi Gutiérrez Rams; Teresita Rionda; Esperanza Núñez de Villavicencio; Dulce María y Conchita Desvernine; Marina Marchena.

Conchita y Lidia Menocal.

Josefina Loredo.

Olga Seiglie Montoro.

Panchita Steeger; Carmen de la Guardia; Marta Sánchez Barraqué; Lucila Morales; Nena Benítez; Carmen Cortiñás Gálvez; Regina Pando.

Carola Panerai.

Madeleine Gaye.

María Galbis Ajuria; Berta La Villa; Llilla Estrugo; Leonor Soliño; Magda Vázquez Bello; María Enriqueta Seris; Margarita Saavedra; Gisela García Bango; Berta y Ada Armand.

Gloria María Betancourt.

Carmen Luisa y Marietta Aenlle; Lourdes y Gloria Fernández Armas; Catalina Morales; Laura y Loló Angulo; Julieta y Carmelina Iglesias; Marta Arrondo.

CLUB DE COMUNICACIONES

De fiesta esta noche.

El elegante Club de Comunicaciones tiene dispuesto para las nueve de la noche un grandioso festival a beneficio de su Sección de Sports.

Todo hace augurar que esta fiesta resultará un éxito.

La Orquesta Rudy y la Invasora Habanera, tendrán a su cargo el programa bailable.

EL DOCTOR ESTEBAN VALDES CASTILLO

Celebra su santo en la fecha de hoy, el doctor Esteban Valdés Castillo, jefe de los Servicios Forenses Municipales y especialista notable de la Asociación de Damas de «La Purísima».

Muchas felicidades tendrá en su día.

Reciba nuestro saludo.

ARMINDA SCHUTTE

En el salón de actos del Gran Hotel del balneario de San Miguel de los Baños, se celebrará esta noche, a las nueve, el anunciado concierto de nuestra notable pianista Arminda Schutte, tan encomiada por la crítica habanera.

El concierto de Arminda Schutte ha despertado tanto interés, que son muchas las personas que se disponen a visitar el famoso balneario matancero, para asistir al mismo.

El programa es muy interesante.

Aquí lo damos a conocer:

I—Ecossaises, Sonata Op. 27 número 2 («Claro de luna»), de Beethoven.

II—Fantaisie-Impromptu, Dos Preludios, Valse en Sol bemol, Mazurca; Premiére Ballade, de Chopin.

III—Etude Tableau, de Rachmaninoff; Tango, de Albéniz; Les deux Alouettes, de Leschetiszky; Sueño de Amor y Rapsodia Húngara núm. 6, de Liszt.

HONRAS FUNEBRES

Hoy, a las nueve de la mañana, se celebrarán en la Iglesia de Nuestra Señora del Carmen, solemnes honras fúnebres, en sufragio del alma de la señora Caridad Valladares de Esplugas, con motivo de cumplirse ese día el prime raniversario de su muerte.

Sus atribulados familiares invitan por este medio a todas sus amistades para tan piadoso acto.

EN MONSERRATE

Ante el altar mayor de la iglesia de Monserrate, unieron para siempre sus destinos en la mañana de ayer, a las diez y media, la graciosa señorita Hilda Urioste y Díaz y el doctor Gerardo Alday y Martínez.

La feliz pareja fué apadrinada por la señora Lucila Díaz viuda de Urioste, madre de la novia, y por el señor Gonzalo Alday, padre del novio.

EL RECITAL DE NATALIA AROSTEGUI DE SUAREZ

Gran recital, interesante y selecto, lo ofrecerá Natalia Aróstegui de Suárez, la culta y distinguida dama tan querida en esta sociedad.

Natalia Aróstegui de Suárez, cuyo talento artístico es de todos conocido, prepara un programa bellísimo, el que, con su temperamento exquisito y su porte distinguido, le ayudará a triunfar una vez más en la escena del Auditorium.

Este recital, como saben nuestros lectores, tendrá lugar el miércoles catorce de agosto.

Las localidades que no estén en poder de los socios se podrán adquirir en la contaduría del Teatro a los precios de cinco pesos los palcos, un peso la luneta y cincuenta centavos el segundo balcón.

OPERADA

En el día de ayer, con feliz éxito, ha sido operada en la moderna clínica del Centro Médico Quirúrgico, la gentil señorita María Carlota Méndez.

Su estado es completamente satisfactorio.

La operación fué practicada por el doctor Ricardo Núñez Portuondo, el notable cirujano.

FUNCION HOMENAJE

El miércoles próximo, a las nueve y media de la noche, tendrá efecto en el «Principal de la Comedia», una función homenaje al Compositor mexicano Manuel Rivera Baz.

Dicha función revestirá gran interés ya que se ha combinado un programa magnífico que consta de dos partes.

Habrá canciones, recitaciones bailes, solos de piano.

Actuará la Orquesta de los Hermanos Le-Batard.

Y el maestro Rivera Baz dirigirá una orquesta de cuarenta profesores.

Las localidades, distribuidas entre lo más selecto de la sociedad habanera, son a base de ochenta centavos la luneta y cuatro pesos palcos.

ONOMASTICO

Tenemos un saludo afectuoso en esta fecha, con motivo de su onomástico, para la bella señorita Africa Zilda Tabares, empleada muy estimada de la administración del DIARIO.

Pasará su día en San Miguel de los Baños, el aristocrático balneario matancero.

VISITAS DE PESAME

La señora María Teresa de la Guardia viuda de Carrillo, tan atribulada en estos momentos por la irreparable pérdida de su esposo, no recibirá visitas de pésame hasta dentro de ocho días.

Lo que consignamos para conocimiento de sus amistades.

EL FESTIVAL DE SAN ANTONIO

Adelantan los preparativos del festival organizado por las Damas del Ropero de San Antonio, que, como hemos anunciado, tendrá lugar el día siete del próximo mes de septiembre.

Se celebrará en el Columbus Yacht Club, lugar que aparecerá esa noche colmado de atractivos.

Uno de los alicientes principales de esta fiesta benéfica, que revestirá el mayor lucimiento, será el baile, que estará amenizado por la Orquesta Havana Casino, la orquesta de Neno González y el septeto Terry 1932 entre otros notables conjuntos musicales.

EN LA PARROQUIA DE JESUS DEL MONTE

Está señalada para el lunes próximo, a las siete de la tarde, la boda de Elsa Infiesta y Bages, señorita muy gentil y muy graciosa, con el señor Ricardo Alvarez y García.

Dicha ceremonia se llevará a efecto ante el altar mayor de la parroquia de Jesús del Monte, siendo apadrinada por la señora Teresa García de Alvarez, madre del novio y por el señor Ramón Infiesta García, padre de la novia.

Han sido designados testigos por ella, el doctor Ignacio Alvarez y los señores Elías Menéndez y Jaime Suárez.

Y por él, el doctor Ramón Infiesta y los señores Domingo Rodríguez y Orlando Infiesta.

Este enlace se celebrará en la mayor intimidad por el luto reciente que guarda la novia.

Ante el doctor Frank García Montes se llevará a cabo la boda notarial, siendo testigos por ella los señores Luis Muñiz y Juan Peláez; y por él, los señores Niceto del Valle y Eugenio Rodríguez.

PETICION DE MANO

Consignamos la grata nueva del compromiso amoroso, formalizado oficialmente, de la bella señorita Estela Pérez, con el joven Orestes López y López.

La petición la hizo el novio a los tíos de su prometida, los esposos Regino León y Aurora Masana.

PROXIMA BODA

En la Iglesia del Carmen, para fecha próxima se anuncia la boda de la señorita Rosita Bellón y Alonso con el correcto joven Pablo Cordovi y Fernández.

En nueva nota daremos a conocer los padrinos y testigos, así como la fecha de su celebración.

NACIMIENTO

Han tenido una linda niña, en días pasados, los jóvenes esposos Julio Anillo y Guillermina Foyo, la conocida Directora de la Orquesta «Ensueño».

Nuestra felicitación.

TRASLADO

El señor Vicente García Bango, secretario del juzgado de instrucción de la Sección Quinta, y su bella esposa Rosita Dirube, han trasladado su residencia para la casa de la calle Diez entre Primera y A, en el Reparto La Sierra.

Sépanlo sus amistades de la sociedad habanera.

Luis DE POSADA.

LA REVISTA «GRAFOS»

Nos ha llegado el número de julio de la revista *Grafos*, la elegante publicación que editan las señoras María Radelat de Fontanills, nuestra estimada compañera, y María Dolores Machín de Upmann.

Con una presentación sugestiva y un material interesante, este ejemplar cautiva al lector, que siente el placer de devorarlo, por así decirlo.

Firmas tan prestigiosas como las de El Conde del Rivero, José María Chacón y Calvo, Antonio Sánchez de Bustamante y Montoro, Miguel de Marcos, H. Portel Vilá y otras que no enumeramos para no hacer demasiado extensa la relación, calzan las colaboraciones de este mes.

No faltan, además, las secciones de moda, sociedad, cinema, sports... y la galería de retratos de damas y damitas de nuestra *high life* que siempre se insertan.

Para terminar, vamos a hacer mención en párrafo aparte a un valioso documento que en este número se recoge: la carta abierta que el Generalísimo Máximo Gómez dirigiera al Presidente Estrada Palma.

No puede, pues, ser más variado ni más atractivo el contenido de esta edición de la "revista de revistas".

DE 860 PERSONAS QUE MURIERON EN JULIO, 256 FUERON MENORES

Durante el pasado mes de Julio, fallecieron en esta capital 860 personas, de las que 256 corresponden a niños menores de diez años.

Por Hospitales y Casas de Salud, la relación registrada es la siguiente:

Hospital Calixto García, 163; Hospital Infantil Municipal (inaugurado el pasado primero de Julio), 21 defunciones; Hospital de Maternidad Municipal, 14; Hospital de Enfermedades Infecciosas Las Animas, 30; Centros de Socorro de esta capital, 8; Hospital de Emergencia, 14; Casas de Salud de los Centros Regionales, 52.

✝ R. I. P.

EL DR. JOAQUIN DAVILA Y GONZALEZ

Catedrático de la Universidad de la Habana y Miembro de la Academia de Ciencias

HA FALLECIDO

Dispuesto su entierro para las cuatro de la tarde del día 3 de agosto; su viuda, hijos, hermanos, sobrinos y demás familiares, ruegan a sus amistades les acompañen a trasladar sus restos desde la calle 6 número 170 (entre 17 y 19, Vedado), a la Necrópolis de Colón, donde reposarán eternamente.

Habana, 3 de Agosto de 1935.

Emilia Sala Vda. de Dávila; Joaquín Emilio y Alberto Dávila y Sala; Consuelo y Purificación Dávila y González (ausentes); José Oriol; Antonio, Raúl, Rogelio, Alberto y Elisa Sala y Xarán; Julio y Joaquín Moreno y Dávila; Eleuterio, Darío y Nicolás Herrera y Dávila; César Campos Rodríguez; Sara Campos y Sala.

M.E.C.D. 2016

Vida Mundial

Por TIBURCIO CASTAÑEDA

El Japón se encuentra con dificultades financieras después de una era de prosperidad.

EL exceso de bienestar industrial que ha gozado el Japón en los dos últimos años parece que ha transcurrido ya y hay indicios de que la industria del Japón ha de sufrir quebrantos dentro de poco tiempo.

El Barón Goh, Presidente de la Cámara de Comercio e Industria de Tokio, llamó la atención recientemente de que la Industria se había extendido demasiado y que se produciría en breve una depresión; y dijo al Gobierno que se apresurase a disminuir los gastos, sobre todo los militares.

El temor del Barón Goh lo comparte un gran número de jefes de la Industria y de hombres de Estado.

Mientras el resto del mundo ha sufrido una depresión industrial, los japoneses han gozado de gran prosperidad.

Hubo una pequeña depresión en el Japón reaccionando en el temor de los Estados Unidos en 1929 y particularmente al estallar la cuestión de Manchuria, cuando la guerra amenazaba al Japón; pero en los dos últimos años el aumento del comercio de exportación del Japón, debido al bajo cambio del yen y la gran actividad de la industria de municiones, ha traído una prosperidad notable al Japón como nación.

La Industria japonesa se amplió considerablemente para atender a las peticiones del extranjero, que aumentaban por su bajo precio, mientras que los arsenales han trabajado con exceso para llenar las órdenes, en tanto que ahora diversas naciones aumentan sus tarifas aduaneras contra las mercancías japonesas con objeto de que sufran perjuicio las producciones que se elaboren en los demás países.

Las exportaciones japonesas del año pasado de 1934 llegaron a 2.258.080.569 yens, o sea un aumento de 16.9 por ciento sobre el anterior y aproximadamente 50 por ciento sobre las exportaciones totales de hace cinco años.

Varias naciones han impuesto restricciones a las importaciones del Japón. Esos países incluye la Gran Bretaña, la India Inglesa, Ceylan, Aden, Tanganika, Francia, Italia, Bélgica, Canadá, Suiza, Holanda, Noruega y Grecia.

Otras naciones han impuesto nuevas leyes que son barreras para el Japón, entre ellas varias de la América del Sur, como Argentina, que son un serio obstáculo para Japón.

El Gobierno del Japón ha estado muy ansioso y así, en el caso del Canadá, se considera flagrante por el Japón, habiendo querido este Gobierno establecer represalias, pero todavía no las ha llevado a efecto.

Hace dos años el Gobierno del Canadá llevó a la práctica severas restricciones en las tarifas contra los países que despreciaban sus productos, por más que esas restricciones se aplicaban al Japón y así lo consideraban los propios japoneses.

Las tarifas del Canadá se establecen sobre mercancías que produce el mismo Canadá y la base de esos derechos es también fijada sobre la diferencia del valor del artículo importado y el precio que obtiene al disponer de él. En muchos casos este doble impuesto de tarifas llega a un cien por ciento.

Queriendo el Japón establecer derechos contra los productos del Canadá se encuentra con el problema de hallar esos mismos productos en otros mercados. Las importaciones del Japón sobre productos del Canadá consisten principalmente en trigo, madera, pulpa y zinc, que en su mayor parte vienen a ser suplidos por los de los Estados Unidos de Norte América.

Los gastos militares del Japón han aumentado en un 130 por ciento en los últimos cuatro años, a contar de la penetración de los japoneses en la Manchuria, y ahora al 46.6 por ciento del presupuesto total del Japón que es de 2,193.414,289 yens; lo que quiere decir que existe un déficit considerable en el presupuesto del año último, que se acerca a 1.000.000.000 de yens, y que podrá quizás llenarse con mayores ingresos; sin embargo, se piensa que el déficit de este año puede ser aproximadamente igual al del año último.

Los planes de armamento del Ejército terminaron en Japón en el año 1936.

Crónica Católica

ACTOS CATOLICOS PARA MAÑANA

CULTO CATOLICO PARA MAÑANA

LA FIESTA PATRONAL A SANTO DOMINGO

La venerable comunidad de Padres Dominicos de la Habana, celebra en la iglesia de San Juan de Letrán, sita en 19 y J, la fiesta patronal a Santo Domingo de Guzmán con arreglo al siguiente programa: A las siete y media de la mañana, misa de comunión general para las Ordenes Terceras de Santo Domingo, San Francisco y Servita y los cofrades del Rosario. A las nueve de la mañana, misa solemne y panegírico por el R. P. Ignacio Biain, .. F M.

Según tradicional costumbre oficiarán los R. R. P. P. Franciscanos.

A las cinco de la tarde, exposición, estación, rosario, ejercicio, plática, imágenes de Nuestra Señora del Rosario y Santo Domingo de Guzmán.

JUBILEO DE LA PORCIUNCULA EN LAS IGLESIAS DOMINICAS.

Desde las doce del día tres, a las doce de la noche del día cuatro en las iglesias dominicas se gana el Jubileo de la Porciúnula o sea Indulgencia Plenaria por cana visita que se verifique.

Las condiciones son: Confesión, comunión, visita de la iglesia privilegiada, debiendo rezarse en cada visita seis Padres Nuestsos, Ave Marías y Glorias Patris.

En la Habana se puede lucrar en la iglesia de San Juan de Letrán, en la Parroquia del Vedado, en la iglesia de la Loma del Carmelo, en la iglesia de Santa Catalina y en la Capilla de Santa Rosa, de Luna y en las capillas de las Dominicas Americanas y Francesas.

ATENTA INVITACION DE LA TERCERA ORDEN DE SANTO DOMINGO

La V. O. Tercera de Santo Domingo de Gozmán, se complace en invitar por este medio a la V. O. Terceras de San Francisco, Nuestra Señora del Carmen y Nuestra Señora de los Dolores o Servitas a la fiesta patronal que celebran el domingo 4 del actual en honor de Santo Domingo de Guzmán en unión de la Primera Orden en la iglesia de San Juan de Letrán. La Priora, Hermana Sofía Dalmau. El Prior Hermano Juan I. Pérez.

CONGREGACION DE LA ANUNCIATA.

Celebra la reunión y Comunión general con arreglo al siguiente orden: A las siete y media de la mañana, reunión general en la casa social. A las ocho, misa, comunión, plática, bendición y reserva en la capilla de la expresada casa social.

EN LA IGLESIA DEL ANGEL.

Celebra el Apostolado parroquial de la Oración, la Comunión mensual reparadora, a las ocho de la mañana. A las nueve misa cantada y sermón por Monseñor Abascal, bendición y reserva.

EN SAN FRANCISCO

La función mensual de las Marías de los Sagrarios y Pajes del Santísimo Sacramento. Por la mañana a las siete y media. Por la tarde a las tres.

EN MARIA AUXILIADORA

El Jubileo Circular en la iglesia de María Auxiliadora.

La misa del Sacramento a las 8. Después de la misa de 10, la exposición. A las cinco de la tarde, solemne procesión del Santísimo Sacramento, bendición y reserva.

EN LA IGLESIA DEL ESPIRITU SANTO

A las diez de la mañana misa cantada, plática por el Reverendo Padre Antonio Arias S. J. exposición, Santo Trisagio, bendición y reserva.

Estos solemnes cultos se dedican al Espíritu Santo, Titular de esta iglesia.

EN LA MERCED

La Guardia de Honor del Corazón de Jesús celebra a las ocho de la mañana, la comunión mensual reparadora. A las nueve misa cantada y sermón.

La M. I. Archicofradía del Santísimo Sacramento de la iglesia de San Nicolás de Bari, celebra a las 9 de la mañana misa cantada, sermón, exposición, procesión, bendición y reserva.

EN LA CARIDAD.

La Asociación de las Hijas de la Virgen de la Caridad, celebran a las diez de la mañana la función mensual.

EN LAS REPARADORAS

La Asociación Eucarística Popular celebra la función mensual correspondiente a Agosto. Por la mañana a las siete y media. Por la tarde a las 5. Durante el día las asociadas harán guardia de honor al Santísimo Sacramento. .. ..

EN LA PARROQUIA DEL CERRO.

A las ocho de la mañana, misa de Comunión general. A las nueve de la mañana, misa cantada y plática. Después de la misa limosnas a los pobres y a los niños del Catecismo. Para socorrer a unos y a otros pide una dádiva a los bienhechores de sus pobres feligreses.

EN LA PARROQUIA DE BAUTA

Solemnes cultos a San Judas Tadeo en la Parroquia de Bauta en Hoyo Colorado. Por la mañana a las diez y media. Por la tarde a las 5.

EN LA PARROQUIA DEL CARMEN

Celebra los cultos mensuales la Guardia de Honor del Corazón de Jesús. A las siete y media de la mañana, misa de comunión general, A las nueve misa cantada y sermón, A las once y media de la mañana, exposición de S. D. M. A las 5 y media, rosario, ejercicio, plática, reserva y procesión del Corazón de Jesús.

...

A SAN HILARION

En la Parroquia de Guanajay, se celebran los solemnes cultos de los 21 domingos a San Hilarión, a las ocho y media y diez y media a. m., y a las cinco de la tarde, conjuntamente a esta última hora con los domingos eucarísticos..

EN LOS DEMAS TEMPLOS.

Las misas rezadas y cantadas que se acostumbran a celebrar los domingos. ...

SAGRADAS ORDENES EN LA CATEDRAL DE LA HABANA

El domingo cuatro del actual a las siete de la mañana, el Excmo y Rmd. Señor Arzobispo, Monseñor Manuel Ruiz, conferirá el Presbiterado al Diácono y señor Manuel Couce y Echaurrién y el Subdiácono al Minorista señor Manuel Colmena y Jiménez.

Ambos son alumnos del Seminario de San Carlos y San Ambrosio.

Se invita a los fieles.

LOS SIETE SABADOS A LA VIRGEN DE LA MERCED.

El sábado tres del actual a las 8 y media de la mañana dan comienzo en la iglesia de la Merced, los Siete Sábados a la Patrona de esta iglesia.

Se suplica la asistencia a estos solemnes cultos a los cofrades de la Muy Ilustre Archicofradía de la Merced, vistiendo el Santo Escapulario.

Se invita a los fieles.

LA FIESTA MENSUAL DE LAS MADRES CATOLICAS.

Por corresponder el día cuatro del presente mes de agosto en domingo la fiesta mensual de las Madres Católicas se anticipa al sábado tres de actual con el siguiente programa: A las ocho de la mañana misa de Comunión general armonizada y junta. A las cinco y media de la tarde: Santo Rosario, piadoso ejercicio, plática, bendición y reserva e imposición de medallas.

A LOS TERCIARIOS SERVITAS

Habiendo sido atentamente invitada esta V. O. Tercera de los Servitas a la fiesta de Santo Domingo de Guzmán por la V. O. Tercera de Sto Domingo, ruego muy encarecidamente a los Servitas la asistencia vistiendo el Santo Escapulario. La Hermana Priora, Pilar Barbón.

INAUGURACION DE LA UNION CABALLEROS CATOLICOS DE COLON

El domingo cuatro del actual a las ocho de la noche se llevará a cabo en la iglesia parroquial la inauguración de la Unión Caballeros Católicos de la ciudad de Colón.

De la Habana asistirán nutridas de las Uniones en la misma establecidas.

El Jefe de la Policía ha dictado una circular disponiendo ciertas medidas de orden interior que harán más eficiente la obra de cada estación

El Cuerpo, a lo presente, está necesitado de un reglamento que condense y regule las funciones y obligaciones de cada miembro. Esta medida de ahora remedia esa falta en lo posible e imprime cierta modalidad a la labor política, que, naturalmente, se mejora

El Jefe de la Policía Nacional, teniente coronel José E. Pedraza, ha dictado la circular que pasamos a dar a conocer, la cual ha sido trasladada a todos y cada uno de los Jefes de Estaciones para su más estricto cumplimiento.

«A fin de obtener la más completa organización, en cuanto concierne al desenvolvimiento interior de esa Estación y hasta tanto se confeccione y promulgue el Reglamento correspondiente, se cumplirán las instrucciones que a continuación se relacionan, a más de los deberes que por las leyes, reglamentos y disposiciones dictadas por esta Jefatura, están encomendados al Jefe al mando y al personal a sus órdenes:

Personal.

El oficial de carpeta que lleva el borrador, o libro diario, hará constar en el mismo, con toda claridad, el movimiento del personal, anotando con exactitud el lugar donde cada uno presta el servicio que le ha sido asignado, así como el motivo de la ausencia de los que no concurren al servicio, y deberá conocer la residencia de cada uno de los miembros de la Estación.

Disciplina

La disciplina debe ser y es la doctrina de toda institución y el grado de la misma depende de la instrucción recibida.

El jefe de Estación está en la obligación de instruir convenientemente de sus deberes a sus subalternos, destinando para ello al oficial o clase que deba dirigir la academia que diariamente ha de efectuarse, donde no sólo se dará instrucción teórica, sino que se pondrán ejemplos prácticos, de manera que el personal sea educado para que el resultado sea eficiente en el cumplimiento de sus deberes, en cuanto al servicio policíaco se refiere.

Siempre que por cualquier miembro se cometa una infracción del Reglamento, a una falta o delito cualquiera, se procederá inmediatamente a la formulación del cargo correspondiente, a fin de que la corrección disciplinaria sea aplicada dentro de la brevedad posible.

Academias.

Las academias se llevarán a efecto tal como está dispuesto por esta Jefatura, de la que depende en gran parte el estado general de disciplina y de organización de la fuerza que compone el mando.

En estas academias se instruirá convenientemente al personal, a fin de que lleguen a conocer cuáles son sus deberes como agentes de la autoridad y cuándo y cómo deben proceder en cada caso, de acuerdo con la Ley de Enjuiciamiento Criminal, Reglamentos y demás leyes vigentes.

Limpieza.

Los viernes se llevará a efecto una limpieza general en todos los departamentos de la Estación, y en los equipos de caballería, armamentos y demás propiedades a cargo del mando.

Instrucción militar.

Para esta instrucción se ha dispuesto que concurran diariamente cinco miembros de cada Estación, debiendo pasar por la misma todo el personal del mando, y a sus efectos se remitirá al teniente encargado de los ejercicios, una relación del personal designado para los mismos.

Inspecciones.

El jefe de Estación inspeccionará por lo menos dos veces al día todos los departamentos de la misma a fin de observar cualquier deficiencia que hubiera y atenderá que a que el estado general de limpieza y organización sea excelente.

Siempre que se ordene la preparación del personal para ser inspeccionado, éste formará en traje de servicio con todo el equipo y prendas reglamentarias.

Por el resultado de la inspección se conocerá la capacidad del jefe de la Estación, para el mando de la misma.

Armamentos.

Los armamentos en general estarán bien limpios y conservados y de la falta de cualquier pieza o desperfecto se dará cuenta inmediatamente al Jefe de la Policía, siendo obligación de todos conocer la nomenclatura y números de sus armas.

Los fusiles o carabinas que no estén de servicio, permanecerán en sus armeros.

En cada Estación habrá una relación numérica de las armas.

Municiones.

De acuerdo con lo dispuesto, todo miembro de la Estación debe tener en su poder 15 cápsulas para revólver, debiendo dar cuenta al jefe de la misma cuando faltara alguna para el completo, o tuviere inútil o defectuoso el parque.

Equipo de vigilante.

El equipo del vigilantes, comprende el sanbrown, la funda de revólver y el tahalí para el bastón, y estará bien limpio, conservado y lustroso.

Uniformes.

Todo vigilante o miembro de la Estación estará provisto de los uniformes necesarios a fin de andar siempre correctamente vestido, con cuello y demás prendas reglamentarias.

La confección del uniforme, el uso de éste, la gorra, zapatos, polainas e insignias estará de acuerdo con lo dispuesto en el Reglamento de uniformes y el jefe de Estación será responsable de que éste se cumpla.

Ropa de cama.

Todo miembro de la fuerza en la Estación estará provisto de los siguientes artículos de cama:

Una cama reglamentaria.
Una loneta reglamentaria
Cuatro sábanas.
Cuatro fundas de almohada.
Una frazada de cama.
Una almohada
Un mosquitero.

La ropa de cama estará siempre limpia y de cualquier falta que se notare, de acuerdo con la anterior relación, se procederá al correspondiente cargo.

Cuantas veces sea necesario serán lavados los forros de las almohadas.

La ropa de cama estará doblada, de acuerdo con las instruccionts reglamentarias que han sido dadas a cada estación.

Capa de agua

Todo el personal estará provisto, conforme al reglamento de uniformes, de la correspondintne capa de agua, de acuerdo con el modelo existente en el negociado de Material.

Cuarteles

La estación o cuartel estará constantemente limpia y el jefe de la misma es el responsable de ello. No podrá haber basuras o inmundicias de ninguna clase, tanto en el interior como en sus alrededores.

Si hubiere jardín, éste será cuidado o atendido por los vigilantes auxiliares, de manera que siempre se conserve en buenas condiciones.

El servicio sanitario se conservará limpio en todos los momentos y no se arrojarán papeles en el suelo, teniéndose un denósito para ello.

Higiene

El Jefe de la Estación tendrá especial cuidado en el aseo y limpieza del personal y cada miembro de la misma, estará provisto de los siguientes útiles de higiene personal:

Una toalla.
Pasta de dientes.
Cepillo de dientes.
Peine.
Jabón para el baño.

Con frecuencia serán desinfectados los cuarteles o estaciones y se hará responsable a los jefes de las mismas y a cada vigilante, de que su cama esté limpia y desprovista de chinches.

Cuadras

En las estaciones donde hubieren cuadras éstas se conservarán siempre limpias y serán desinfectadas por lo menos dos veces al mes y baldeadas diariamente. Tanto en las cuadras como en sus alrededores no se permitirán inmundicias de ningún género.

Los corrales permanecerán limpios y sus cercas bien cuidadas, evitando alambres de púas a fin de que los caballos no se lastimen.

En caso de muermo o de alguna enfermedad infecciosa en el ganado, se procederá a la desinfección de la cuadra, de acuerdo con las instrucciones del veterinario.

Caballos

El Jefe de la Estación o de la unidad donde existan caballos, tendrá una relación numérica de ellos, con sus correspondientes reseñas.

Los caballos se mantendrán siempre en buen estado de salud y limpieza, procediéndose al correspondiente cargo contra todo el que lastime o maltrate al ganado, dando cuenta inmediatamente de los que estén faltos de herraje, interesando del jefe del servicio de veterinaria se envíe al herrador.

La limpieza del ganado se efectuará dos veces al día, una general por la mañana y otra por la tarde.

Cuando se notare que el encargado de la limpieza del ganado no suniere hacerla en debida forma, el jefe de la estación seleccionará a uno de los vigilantes francos de servicio que conozca de ello, a fin de que dé la enseñanza correspondiente.

El jefe de estación inspeccionará los caballos y cualquier otro ganado a su cargo, para comprobar si ha sido bien hecha la limpieza.

A fin de evitar lastimaduras del ganado, el jefe de la estación o un delegado del mismo, instruirá convenientemente al personal sobre la forma de ensillar y desensillar, de acuerdo con lo dispuesto en el manual de instrucción de caballería.

De cualquier enfermedad de los caballos se dará cuenta inmediatamente al jefe de los servicios de veterinaria, quien sin pérdida de tiempo, procederá a atender el animal para su curación, dando cuenta siempe de ello al Jefe de la Policía Nacional.

Los caballos serán inspeccionados y atendidos por el veterinario que tenga a su cargo su atención y tendrá especial cuidado en que sean bien herrados.

Forraje

El pienso se le dará al ganado a una hora determinada, por la mañana y por la tarde; pero jamás cuando esté sofocado, ni momentos antes de salir de marcha.

El pienso será inspeccionado en su calidad y peso por el jefe de la estación y por el veterinario que tenga a su cargo el cuidado del ganado (7 a.m. y 3 p.m.)

Equipo del caballo

El equipo del caballo permanecerá siempre limpio y bien conservado, observándose en su limpieza lo siguiente:

Primero: Pulimento de todas las partes metálicas, no empleándose pasta de limpiar metales cuando el hebillaje sea de metal oxidado.

Segundo: Especial cuidado en su lavado para eliminar la suciedad del cuero, para ello se proveerá de una vasija con agua limpia, una esponja de buena clase y un pedazo de jabón de Castilla o el «prosper» que se suministra en el Cuartel Maestre de la Policía Nacional, debiendo siempre hacerse espuma y con ella lavar el cuero.

Tercero: Dar lustre con un paño a la piel.

Cuarto: Engrasarlo cuando sea necesario suavizar la piel, usando para ello aceite de caballo y un paño para plicarlo, o en su defecto cacholina.

El cuero debe friccionarse siempre hasta que quede completamente seco.

Nunca se pondrá el equipo al sol, pues esto le causa gran perjuicio. No se permitirá colocar el equipo en el cuarto de monturas, mientras no esté bien limpio.

El jefe de estación dará cuenta inmediatamente de cualquier reparación necesaria en los equipos, o del extravío de cualquier pieza del mismo.

Los útiles de limpieza para el ganado, se guardarán en el armario destinado al efecto y nunca se pondrán regados por otros lugares.

Oficinas

Al recibir la correspondencia, ésta se despachará dentro de la mayor brevedad posible, sin que deje de anotarse su entrada y salida en el libro correspondiente, observándose en su tramitación los preceptos reglamentarios. No se retardará correspondencia alguna sin una causa que lo justifique. Se tendrá especial cuidado en las investigaciones judiciales, procediéndose siempre con la mayor justicia y dentro de lo preceptuado en la ley de Enjuiciamiento criminal y las demás disposiciones sobre cada caso.

Las órdenes generales, especiales y circulares de la Jefatura de la Policía Nacional, se coleccionarán por años y en legajos separados en el orden correlativo.

Se llevará una relación o libreta registro donde se harán constar todas las generales de las gentes de mal vivir o sospechosos que existieren en la demarcación, así como de los que estimen confidentes de cuateros, rateros y demás elementos maleantes.

Las cuentas, nóminas y demás documentación de contabilidad se formularán y despacharán de acuerdo con las disposiciones vigentes, tratando de no cometer errores para evitar devoluciones que causan perjuicio a la Administración y cuando se tenga duda sobre cualquier extremo, se consultará a la sección o departamento correspondiente.

El jefe de estación tendrá en su poder una relación de los guardajurados que presten servicio de día y de los quelo presten de noche, en su demarcación, debiendo inquirir los antecedentes morales de rada uno.

Orden Público

De todo hecho delictuoso que ocurriera en la demarcación, no se limitará el Jefe de la Estación exclusivamente a dar cuenta, sino que procederá con brevedad, energía y astrcia a una amplia investigación hasta el total esclarecimiento del mismo, continuando hasta llegar a conocer quien o quienes sean los autores y proceder en consecuencia a lo que hubiere lugar; debiendo tenerse en cuenta, que de acuerdo con lo dispuesto, el referido Jefe de Estación deberá constituirse en el lugar de los hechos y tomar las medidas que el caso aconseje, dando cuenta por la vía más rápida al Jefe de la Policía Nacional cuando el caso así lo amerite y de todos los casos, por conducto de la Jefatura.

De los Sargentos Primeros.

El sargento primero que resulta ser la mano controladora de todos los servicios interiores de la Estación y en gran parte de la disciplina está en la obligación de cooperar con el jefe de mando a fin de que esta disciplina sea efectivamente la base esencial de la buena organización de la unidad.

Su intervención es constante en la observancia de la misma y por ello, tiene una importancia capital el eficiente desempeño de su cargo máxime teniendo en cuenta que sirve de indispensable eslabón entre la voluntad del Jefe y demás subalternos.

Hasta tanto se publique el Reglamento correspondiente, sus funciones serán las siguientes:

Velar por el más estricto cumplimiento de todas las órdenes superiores, acompañando al Jefe de Estación en sus inspecciones diarias, tomando nota de todas las deficiencias o infracciones.

Al pasarse lista en los relevos o pelotones que salen al servicio, observará si el personal está correcto y si hay ausencia de cualquier miembro del mismo.

En sus salidas o recorridos por la demarcación observará si los vigilantes están en sus postas y si estos están correctos, así como si el sargento de recorrido efectua este con la debida eficacia, debiendo conocer la conducta que observa.

Llevará el libro de enfermos.

Confeccionará los modelos de cargos, contra las clases y vigilantes de acuerdo con los indicaciones del Jefe de la Estación.

Tendrá especial cuidado en la conducta o comportamiento observado por las clases y vigilantes de su estación, poniendo en conocimiento del jefe de la Estación y éste del jefe del cuerpo, cualquiera anormalidad que notare.

Presenciará la limpieza del ganado, donde este exista, velando por la buena distribución del pienso y por el cuidado y herraje del mismo.

Conocerá a todos los individuos del mando, por sus nombres y apellidos; observando con particular interés las aptitudes especiales de cada uno y la moralidad de los mismos. Llevará una lista de los individuos por antiguedad, en la que hará constar el número de los vigilantes

Cuando notare que algún miembro de la Estación está enfermo dará cuenta para que no preste servicio y cuando alguno se hallare en el hospital o en su domicilio, lo visitará, informando al Jefe de la estación, acerca de su estado y asistencia.

Procurará servir de modelo a todos los individuos del mando, en su uniforme y disciplina.

Estará bien enterado de todas las órdenes superiores y las dará a conocer con claridad a todos sus subalternos, velando por el más estricto cumplimiento de las mismas.

No permitirá a los individuos del mando, la crítica y la murmuración, aconsejando cuando así proceda y aquellas no sean punibles, que es un defecto feo e impropio de un agente de la autoridad tal proceder.

No delegará sus funciones en ningún subalterno, debiendo tener por norma llegar a ser la confianza del jefe de su estación y del jefe de policía.

De los Sargentos Cuarteles Maestres.

Sus deberes son: Velar por el orden, limpieza y buen estado del material que esté a su cargo. Los materiales, equipos, armamentos, etc. almacenados en su departamento estarán colocados por grupos y ordenadamente en los armarios construidos para este efecto.

Tomarán todas las medidas para la eliminación de las ratasa y toda clase de insectos dañinos que pudieran existir en su departamento.

La entrega de propiedades la hará de acuerdo con lo dispuesto por la jefatura del cuerpo.

Confeccionará la nómina y toda la demas documentación de administración de la estación.

Será responsable del orden y limpieza de las cuadras, así como del cuidado de todos los animales y demás propiedades el Estado que se encuentren en las mismas.

Será también responsable del buen uso y constrvación del depósito de forraje y equipos, abrevaderos, amarraderos y corrales para el ganado.

Examinará y pesará el forraje, informando al jefe de Estación acerca de la calidad y cantidad recibida.

Diariamente observará el estado de cada caballo y en caso de notar algún síntoma de enfermedad, lo hará conocer al Jefe de la Estación..

No permitirá que nadie tome el equipo perteneciente a otro..

Cuando notare que un equipo se encuentra roto o en estado de abandono, dará cuenta inmediatamente al Jefe de Estación.

Vigilantes auxiliares, Ordenanzas, porteros etc.

Los ordenanzas y porteros son los encargados y responsables inmediatos de la limpieza en general de todo el local de la estación y aunque les están señaladas ocho horas de servicio en dos turnos (mañana y tarde), los jefes de estaciones, podrán sin embargo, prolongar las horas de trabajo para los mismos siempre que por desatención de la limpieza fuere requerido en cuyo caso no darán por terminado el turno de servicio, sin cerciorarse de que al terminarlo la estación se encuentra en completo y perfecto estado de limpieza.

Atentamente,

José E. Pedraza, M.M. Tte Cor Insp del Ejército, Jefe de la Policía Nacional en Com.

CURSILLO DE PEDAGOGIA EN EL COLEGIO LA INMACULADA

Hoy dará comienzo en el hermoso plantel que dirigen las Hijas de la Caridad en la Avenida de la República 259, un cursillo de Pedagogía lleno de alicientes. Lo da el señor Luciano Martínez y sus auxiliares. Hay enorme interés en asistir a este Cursillo que es para las graduadas en el Colegio de la Inmaculada.

Las clases son todos los días de 9 a 10 y media a. m. y para asistir a ellas podrán matricularse todas las graduadas en el Colegio.

La Directora y Profesorado recomiendan a sus alumnas graduadas asistan a este Cursillo por serles de gran provecho.

GRADIOSA VERBENA DE LOS CABALLEROS DE COLON ESTA NOCHE Y MAÑANA

El Consejo San José de Calasanz, No. 2750, de la Orden de Caballeros de Colón es una institución que, pese a sus dos años escasos de existencia, ha conquistado en la Villa de Guanabacoa, donde radica, un puesto de alto aprecio, tanto entre los católicos como entre los no católicos Prueba evidente de esto es que elementos de todas las ideologías, pero que son amigos de cuanto signifique utilidad a la Villa de Pepe Antonio, están prestando su más decidida cooperación a la gran verbena que un grupo de miembros de ese Consejo prepara para el sábado 3 de agosto, por la noche, y el domingo 4 por la tarde y noche, en los jardines de los manantiales de La Cotorra, y cuyo producto destinarán al regalo de una casa-club para el Consejo

Ocho distintos conjuntos musicales de lo mejor amenizaran la fiesta en la que se lucirán, con bella iluminación, diversos barrios nacionales. Un nutrido grupo de miembros de los Consejos San Hilarión, No. 2449, de Guanajay, y San Agustín, No. 1390, de la Habana, se preparan para concurrir con sus familiares, en ómnibus especiales, a esa fiesta colombina que resultará verdaderamente grandiosa Los Omnibus Aliados, de las rutas 3 y 5, pasan por el lugar, así como la Ruta 29, que lo comunica con Regla.

AVISO

EL PROXIMO DOMINGO DIA 4 a las 8 a.m. tendrá lugar la misa de comunión general del Apostolado de la Oración del Santo Angel Custodio con imposición de medallas y sermón. Por la tarde a las 5 reserva y bendición con S. D. M.

Compañía Trasatlántica Española

SERVICIO DE VAPORES CORREOS TODO EL AÑO.

El vapor correo
"HABANA"
saldrá el día 19 de AGOSTO, para
VIGO, CORUÑA, GIJON, SANTANDER y BILBAO
"vía: NEW YORK"

El vapor correo
"MARQUES DE COMILLAS"
saldrá el día 17 de AGOSTO, para
LAS PALMAS Canarias, CADIZ y BARCELONA

"vía: NEW YORK"
Salidas para VERACRUZ:
Vapor "MARQUES DE COMILLAS", ... Agosto, 8
Vapor "HABANA". . . . . Agosto, 13

AGENTES GENERALES:
GARCIA & DIAZ, Ltda.—Palacio de la Lonja.—Apartado número 1690. Telf. M-6911, M-6912.— Habana, Cuba.

Guanabacoa al Día

EL ACONTECIMIENTO DE HOY

Ha llegado el día ansiado por los guanabacoenses.

La fecha de hoy y mañana era esperada con verdadero interés, motivado por la extraordinaria verbena «Las mil y una Noches», que se efectuará en la noche de hoy y mañana, en los pintorescos jardines «La Cotorra».

Esta regia verbena, está organizada por los Caballeros de Colón, de la Villa, con la entusiasta y decidida cooperación de nuestras principales familias.

Una fantástica iluminación, algo nuevo en este arte, que llamará poderosamente la atención por su originalidad.

Muchos kioscos están siendo instalados en distintos lugares de los jardines, donde se expenderán distintos productos.

De entre ellos existen dos que se disputen la supremacía; el kiosco de «El Agua», presidido por la amable señora Dolores Urrutia de Alvarez y las elegantes señoritas Risa Vidal, Gilda García, Mercedes Arango, María Luisa Bolaño, Violeta Zamora, Celina Costa; Ofelia y Alicia Puig; Noemí Zamora; Mirta Gutjérrez; Carmen y Matilde Campmany.

Y el kiosco de «Los Helados» que es presidido por las encatadoras señoras Ofelia A. de Yáñez y Araceli B. de García Carraza, el cual estará servido por las adorables señoritas: Raquel Bassetti, Silvia Armour, Zaida Armour, Edid Armour; Panchita Lima; Fe Carranza; Caridad Carranza; Raquel Ponce; Caridad García; Dalia Arrojo; Olga Arrojo; Adelina Arrojo; María A. Armenteros; Margot Prieto; Nena Cuenco y Rosa Viloseca.

En esta Verbena no faltará un sólo detalle para los que vayan a ella pasen una grata noche.

Las orquestas «Havana Casino», «Jazz-Band»; Antonio María Romeu; «Gris» y «Polar», septetos, «Nacional» de Piñeiro e «Invasores»; Quintetos, Barcaleses y Monterrey, serán las encargadas de dejar oir sus alegres notas bailables.

La cuota para caballeros se ha fijado en cincuenta centavos, siendo las damas por invitación.

En la segunda parte de esta Verbena o sea mañana domingo, se habilitará un fresco salón para que los pequeños disfruten también de esta magna fiesta de los mayores.

En la «Tómbola» esperan grandes sorpresas, valiosos objetos de arte y de utilidad serán vendidos al mejor postor.

Los barrios que se han organizado son los siguientes:

Español, mexicano, chino, cubano y americano.

Y se encuentran representados por las damas y damitas Rita Calleyro de Blanco, Carmen Morales de López, Manuela García, Rosa Yeste de Vera, Elvira Balloveras.

La Tómbola estaba atendida por la señora Lala Ruíz de Blanco.

Exito les deseo.

DE REGRESO

Encuéntrase nuevamente entre nosotros después de varios días en las regiones norteamericanas, el cumplido amigo doctor Rufo López Fresquet, joven abogado de esta villa y secretario del Casino Español.

De su viaje a Norte América, viene muy satisfecho por el resultado feliz de los asuntos relacionados con su profesión que allí lo llevarán.

Reciba el buen amigo mi saludo de bienvenida.

NUEVA RESIDENCIA

En la casa marcada con el número 58, de la calle de Maceo, han instalado su residencia los jóvenes esposos señora Adelina Arrondo de Coto y señor Manuel Coto.

Así me lo comunican en atento «B.L.M».

Lo que doy a conocer para conocimiento de sus muchas amistades.

Mis mejores deseos de dicha y prosperidad les deseo en el nuevo hogar.

DE VACACIONES

Encuéntranse de vacaciones en la Capital de la República, los atentos hermanos Amparo Riesgo del Busto, adorable y sugestiva señorita y Joaquín Riesgo del Busto, jóvenes muy distinguidos en la mejor sociedad pinareña.

Grata estancia les deseo en la urbe capitalina.

Son ellos amigos de mi mayor predilección a quienes les envío mi más cordial enhorabuena.

DOS BAILES

Uno en la Habana y otro en Regla.

El de la Habana tiene por sede los grandes salones del simpático y progresista «Club de Comunicaciones», instalado en el hermoso edificio del aritocrático Paseo del Prado número 34 y medio.

El que estará amenizado por la orquesta «Happy-Happy» y el septeto «Invasora Habanera».

El ticket de entrada para este baile costará $0.60.

Las damas por invitación que solamente ha concedido el señor Manuel Fernández Suárez, activo secretario de la Comisión de Fiestas del Club.

El otro se efectuará en los frescos y amplios salones del Liceo Artístico y Literario de Regla, cedidos gentilmente al «Regla BBC».

Será este un baile muy animado dado el entusiasmo que existe para asistir a él.

La orquesta de Neno González, y el septeto «Cauto», tendrán a su cargo la ejecución de las piezas bailables, para deleite de los amantes de Terpsícore.

La cuota de entrada está fijada en cincuenta centavos.

Es de esperar que ambos bailes queden lucidísimo, lo que deseo con toda sinceridad.

Agradezco infinito la amable invitación que para los mismos se me ha hecho.

«LA TUTELAR»

Continúan celebrándose en nuestra iglesia parroquial, todos los días las misas y ejercicios del quincenario a intención, que dieron comienzo el día primero del presente mes y que se continuarán llevando a efecto hasta el día 14 víspera de la fiesta señalada para la popular procesión, por las calles de la villa en honor de Nuestra Señora de la Asunción, sagrada Patrona de los guanabacoenses.

Estos actos están revistiendo grandes caracteres por los innumerables feligreses que acuden a la santa Iglesia para rogar a su virgen.

DALIA IÑIGUEZ

La extraordinaria audición poética que ofrecerá en la noche del 31 del mes actual, la excelsa Dalia Iñiguez, en el simpático coliseo, ha interesado vivamente a esta sociedad que tanto gusta de lo exquisito.

El programa que dí a conocer oportunamente ha gustado muchísimo.

La impresión causada promete un halagador exito en todos sentidos.

En esa noche la gentil recitadora recibirá una verdadera ovación de sus muchos admiradores.

En sucesivas crónicas iré dando a conocer el nombre de las personas que ya tienen tomadas localidades.

La demanda de ellas es enorme y casi se encuentran agotadas.

ONOMASTICO

En el día de ayer celebraron su fiesta onomástica dos distinguidas damas, muy estimadas en esta villa, Angélica Ruiz viuda de la Pezuela y su hija María Angélica de la Pezuela de Bermúdez.

Hasta ambas hago llegar mi más respetuoso saludo.

EL CRIMEN DEL CASINO

Es un horror lo que ha sucedido en el Casino, algo que en mi crónica no puedo decirles.

Pero como todo ha de saberse, por ello les recomiendo asistan al teatro «Carral» y esperen la proyección de la interesante films: «El Crimen del Casino», para que Paul Lukas y Louise Fazenda, les digan lo que allí pasó.

«Chucho el Roto», con Fernándo Soler, A. Lamar y J. Villarreal, será la otra obra que se proyecte.

José R. Arango de la Maza.

Complicados en el robo de varios muebles

El empeñista que adquirió lo saqueado, se encuentra seriamente comprometido

Agentes de la Policía Judicial arrestaron a José González Pérez, gerente de la carpintería situada en Manuel Pruna 154; al chauffeur Santiago Chao García, de Neptuno 235, y a Joaquín Bayer, encargado de dicha carpintería, por estar complicados en un delito de robo de muebles, a la señora Etelvina Herrera Herrera, vecina del reparto Buenavista, en Marianao.

Con motivo de este robo, se encuentra detenido y procesado con fianza de 5,000 pesos por el Juez de Instrucción de Marianao, el autor del hecho, nombr

BROMAS Y VERAS

Por Joaquín Aristigueta

AY, Robustiana: que me viene usted como anillo al dedo, porque es «mi tipo». Pero, cuidado con las malicias; que no es tipo por lo de las 195 libras (y sin embargo, ya ve; no me ha sido usted pesada) pues jamás he sido carnívoro hasta tanta voracidad. No; es usted «mi tipo» porque es la mujer culta, universitaria... y toda mujer. La que estudió y no fué médico, ni hubiera podido serlo; la que, aún llegando al fin de la carrera, acabó en la única normal femenina; la de la maternidad. Y es usted, además, la que siendo universitaria, médica (¡lo bien que diseccionará los pavos rellenos a la hora de servir la mesa hogareña!) desbarra lindamente, deliciosamente, femeninamente en cuanto se pone a razonar sobre política, demostrando así que el razonamiento no es facultad de mujer y, en cambio, sí lo es el sentimiento. (Y, ¡por Dios!, no se me vaya a discutir con casos aislados, que yo me refiero a la Mujer, y no a ninguna mujer).

Tengo a Dulcinea en turno para demostrarla, con sus propias palabras, su desorientación (y es otra mujer culta); y a la saladísima «Carioca» también hemos de comentarla. Y si he dado a usted preferencias es porque tengo derecho a mis ventajitas, como esta de la selección. Porque como Vd., Robustiana, me ha sido tan clara y fácil como ejemplar, lo ofrezco triunfalmente.

«Una mujer que vota, no hace política». He ahí una síntesis de su pensamiento. Magníficas mujeres, que así juzgáis de las cosas más trascendentales, y queréis manejarlas con esa volubilidad femenina de las modas en el atuendo.

Conque, ¿no hace política, la mujer que vota? Y, si no hace política, ¿cómo vota?

«Hacer política» no es entregarse a los manejos electorales; eso es lo antipolítico, al menos en nuestro ambiente. «Hacer política» es hacer idea, criterio. «Hacer política» es colocarse en posición de ciudadano consciente para impedir que los logreros la deshagan. Hacer política es hacer un Estado. «Hacer política» es hacer toda la vida de un pueblo.

Y, el voto, no es nada menos que la resultante, el principio y el fin del ciudadano. Del voto depende que usted, esposa y madre, pueda serlo; del voto depende que sus hijos puedan estar a su lado; que estén bien educados; que tengan salud y que tengan vida. De ese voto depende que usted sea «señora» en «burgués» o «compañera», en eso que llaman revolucionario los extremistas: que tenga una posición cómoda, orden en la ciudad, respeto en los conciudadanos, derecho en las leyes, autoridad en su persona etc. etc. Y, aun dentro de un sistema, programa, o ideología, caben múltiples facetas como, por ejemplo, en el Socialismo, que hay más de ochenta modalidades con enormes diferencias en la gobernación, en el concepto de la propiedad y en los derechos individuales.

Y, mi buena Robustiana, doctorada en maternidad (que es mejor que en Medicina) ¿cree que se puede dar el voto así, alegremente, con esa infantil alegría de la Feminidad, sin haber analizado antes a quien se le da, a qué hombres y según lo que los hombres representen? ¿Cree que se puede dar el voto, y no hacer política?

Porque, voy a decirle una cosa que, sin duda, ignora: si por los hombres ha de darse el voto, yo le aseguro que los más limpios de pensamientos, los más puros, los místicos, los apostólicos, antes los encontrará en el Anarquismo (y en el Comunismo hay algunos; ¿por qué no?) que en nuestra Democracia que, por ser tan bella y respetuosa, tanto se presta a que los egoísmos y hasta las infamias se oculten tras la literatura más noble. Así que, si da el voto a los hombres buenos, sin más razón ni análisis políticos, nos hará la mujer anarquistas o comunistas. Y si ha de elegir sistemas, por fuerza ha de estudiarlos y, por ende, «hacer política» porque, repito, nos va en ello la vida a todos.

Otro gran error suyo es acusarme de haber censurado a nadie «por ideas religiosas». Jamás lo he hecho. Y si denuncié los «jornales de miseria» no excluí a ningún culpable. Definí que los hay con culpa de haberlos establecido y con culpa (por necesidad) de haberlos adoptado. Y, como eso es un mal social, que a todos nos alcanza, los denuncié para convencer al Capitalismo de que se suicida si no rectifica por razón de este sencillo axioma: que no puede haber Capitalismo rico con Obrerismo miserable.

«Habrá muy pocas «señoras» o «señoritas» que voten, dice usted. Y ese ha de ser el mal. La Alianza Nacional Feminista no ha de dar mil votos; en cambio, las mujeres que no están en la Alianza, que no caben en ella, sí van a votar. Y, como no «hacen política» ¿por quién votarán? Esa incógnita va a costar a Cuba ríos de sangre. Recuerde esta afirmación mía.

¿Qué «los latinos no necesitamos Universidad?» ¡¡Robustiana!! Aquí y en todas partes hay hombres que se han hecho a sí mismos, como yo, que tuve que estudiar tanto, que no me quedó tiempo para hacer una carrera. Nosotros, los periodistas, tenemos que saber de todo pero, ¿cree usted que si no hubiera sabios universitarios yo podría escribir sobre lo divino y lo humano y «Pepín Rivero sobre las gacterias de la leche?

Otra afirmación femenina, ligera, alegre, hija de la gran incomprensión de la mujer, ¡y es usted universitaria!

¿Lo ve, Robustiana, como es usted «mi tipo»? Es usted TODA MUJER y TODA LA MUJER.

Ah: no quiero acabar si una protesta contra el «DON» ese que usted me enjareta. Paso que me diga que me estoy «poniendo viajo». S. Jerónimo consideraba la juventud varonil hasta los 50 años. Yo estoy, por tanto, en el Bachillerato. Lo que sí estoy es, «quedándome viejo». No es lo mismo. Yo «me quedo» viejo, porque no quiero entrar en esa juventud que todo lo llena, todo lo abarca, todo lo cubre... como una mancha, pero sin fondo.

Pero de estarme «poniendo viejo» y de «quedarme viejo» a ese «Don» («Don», del antiguo «Dómine») hay un abismo. Y ese abismo, para que vea que aún no tengo nada de viejo, me lo salto yo a la torera (porque soy español y castizo, aunque me dan tres patadas en el estómago los conciertos de gaita que a usted le hace oír su saudadoso marido).

Quedamos, pues, Robustiana, en que es usted mi tipo: talentosa, doctorada y madre que no sabe, ni sabrá jamás, una paabra de Política y que, además, no quiere saberlo.

Nada, mi tipo.

DISGUSTO ENTRE LOS NACIONALISTAS POR UNAS CESANTIAS

SAN ANTONIO DE LOS BAÑOS, agosto 2. DIARIO. Habana.—Hoy han sido cesanteados dos inspectores y los obreros de la Jefatura local de Sanidad, resultando todos de filiación nacionalista. El ambiente político está caldeado y probablemente será clausurado el Círculo "Unión Nacionalista", en señal de protesta por dichas cesantías.—*Blanco*, Corresponsal.

En la Quinta de los Molinos no se alterará nada

Es de la Universidad y ésta no consiente que se haga el Parque Zoológico

(NOTAS DE EDUCACION)

Breve fué la charla que sostuvieron ayer los repórters que cubren la Secretaría de Educación con el doctor Anaya Murillo.

El tema de la conversación fué su viaje al término de Artemisa, en donde el pueblo le hubo de dispensar una singular acogida.

Giró la visita en dicha oportunidad a la Escuela de Segunda Enseñanza que se va a instalar en aquella localidad, a la Escuela Primaria Superior y a la Junta de Educación, disponiendo el traslado de estas dos últimas en vista del mal estado en que se encuentran sus locales.

También estuvo en Candelaria, donde visitó el centro escolar de seis aulas que tiene dicha localidad, y consiguió que se le trasladase para el local del antiguo cuartel, ya que el que tiene en la actualidad amenaza ruina.

VARIAS COMISIONES Y PERSONALIDADES

Distintas comisiones y personalidades estuvieron de visita ayer en la Secretaría de Educación.

Los secretarios de Despacho Beruff Mendieta y Morales del Castillo, el señor González Posada, Superintendente de Escuelas de Santa Clara, una comisión de la Escuela de Artes y Oficios de la Habana y una comisión de la Escuela de Ingenieros Agrónomos de la Universidad, a la que acompañaba el doctor Guerra López.

La Comisión de la Escuela de Artes y Oficios trató de asuntos relacionados con la próxima apertura de dicho plantel y la de la Escuela de Ingenieros Agrónomos habló del propósito enunciado de establecer un parque zoológico en la Quinta de los Molinos, declarándoles el Secretario que la idea de referencia no se llevaría a cabo, pues el punto se encontraba perfeceamente aclarado en el decreto-ley aprobado por el Consejo de Secrearios, en el que la Quinta de los Molinos quedaba bajo el Gobierno de la Universidad, como depnedencia de la misma que es.

16 OBRAS PRESENTADAS AL CERTAMEN LITERARIO EN HOMENAJE DE LOPE DE VEGA

Según las noticias que llegan a nosotros, se han presentado 16 obras al certamen literario organizado por la Comisión Central del Homenaje a Lope de Vega, que preside Jose María Chacón.

De ellas doce optan por el premio instituido para un trabajo de tema libre sobre un aspecto concreto de la obra o la personalidad de Lope de Vega, dos por el que se establece para el tema «Lope de Vega poeta de la vida cotidiana», y otros dos para el que ofrece al mejor trabajo sobre «Lope de Vega y la poesía tradicional.»

INTERESAN QUE SE LES PAGUE EL 50 POR CIENTO

El Presidente de los Retirados Escolares, señor Montoto, se ha dirigido al doctor Leonardo Anaya Murillo para notificarle oficialmente el agradecimiento de los retirados por las 21 mensualidades atrasadas que les ha abonado y para solicitar del mismo que ordene que, a partir del primero de agosto, se les abone el 50 por ciento de sus pensiones corrientes y se les vaya amortizando los meses que aún se les adeudan del pasado régimen a razón de un 33 por ciento mensual, pues estiman que el fondo del Retiro lo permite.

VEGA HARA LOS DISEÑOS

El pintor Vega ha sido comisionado por la Dirección de la Cultura de la Secretaría de Educación para hacer los diseños de los diplomas conmemorativos que le serán entregados a los pintores, escultores y periodistas premiados en los últimos concursos celebrados por el departamento.

Los diplomas serán sometidos a la aprobación del Secretario y entregados a los triunfadores en un acto oficial, cuya fecha se anunciará oportunamente.

EL MINISTRO DE BERLIN INTERESA EL ENVIO DE LIBROS

En la Sección de Relaciones Culturales se ha recibido una comunicación del Ministro de Cuba en Alemania interesando el envío de libros cubanos para la Biblioteca del Instituto Ibero Americano de Berlín.

La Sección de referencia se ha dirigido a los autores nacionales en general con tal motivo, consignando que los que deseen hacer remisiones pueden utilizar, si es su deseo, el departamento.

NO HUBO CAMBIO DE UNOS CERDOS POR UN TRACTOR

Una interesante carta del ex-Secretario de Obras Públicas, Sr. Daniel Compte

El distinguido ex Senador de la República y ex Secretario de Obras Públicas, señor Daniel Compte, nos envía la siguiente copia de la carta que le dirigió al funcionario policíaco encargado de informar sobre el «affaire» registrado en dicha Secretaría, con el ruego de que le demos publicidad a su escrito, a lo que accedemos gustosos:

Habana, 30 de julio de 1936.
Sr. Elías Hevia González.
Policía Judicial.
Ciudad.

Señor: La prensa diaria correspondiente al 28 publica un informe, creo que rendido por usted, en relación con las investigaciones que se vienen practicando en el Departamento de Obras Públicas. En el mismo se hace referencia a un tractor propiedad del general Herrera que hubo de canjearme el señor Jesús Martínez, Jefe de Limpieza de Calles, por cinco cochinos de raza, y que dicho tractor se encuentra en mi finca de Cayajabos.

Seguramente usted ha sido sorprendido en su buena fe con tal noticia.

En ningún momento ha existido tal canje, ni cosa que lo parezca.

Cierto es que un tractor Carterpillar de sesenta caballos que según oí decir pertenecía al general Herrera, fué llevado por el Departamento de Obras Públicas, junto con una grúa y un compresor de aire para ser utilizado en la colocación de un puente de acero sobre el río San Francisco o Dominica en la carretera que pasa por una finca de mi propiedad. Todo esto es un asunto oficial con el que nada tengo yo, en particular, que ver. Terminado ese trabajo del puente, tengo entendido que la grúa y el compresor hubieron de ser trasladados para un trabajo similar en el puente «Felipe Pazos» en la provincia de Santa Clara. El tractor, según los informes que he adquirido, lo viene empleando desde hace meses, la Secretaría de Obras Públicas, en trabajos oficiales de explanación del camino entre La Palma y San Vicente, en la costa Norte de la provincia de Pinar del Río.

Le ruego la bondad de ampliar sus investigaciones y comprobar la exactitud de cuanto queda expuesto, para el mejor servicio y en honor de la verdad a la que todos nos debemos. Gracias por ello.

En tanto tengo interés en hacer público lo que antecede, por cuanto deseo no se extravíe la opinión a este respecto.

Atentamente de usted,

Daniel Compte Molina.

Decepción en Guanabacoa por la falta de agua

El acueducto sólo bombeó tres horas para esa villa. Muy contrariado el pueblo

GUANABACOA, agosto 2. DIARIO. Habana.—Aunque ayer habíamos informado que la villa de Guanabacoa tendría toda el agua que necesitara durante todo el día, ello no resultó así por causas que verdaderamente no comprendemos.

Si el Consejo de Secretarios celebrado en la tarde del día 31 próximo pasado acordó dar agua inmediatamente a la villa de Guanabacoa, mediante un convenio que se llevó a efecto en la tarde del día 1, entre una comisión del Acueducto de la Habana y el Alcalde Municipal de Guanabacoa, señor Narciso Castilla, y esa comisión recibió de aquel Ayuntamiento la cantidad de ochocientos pesos en ese acto para el cumplimiento de lo acordado, ¿cómo es posible que ayer solamente recibieran los guanabacoenses agua durante tres horas?

De lo que resulta que sólo se ha aumentado dos horas nada más el servicio, contraviniendo así lo convenido.

La mayoría de los miembros que integran la «Asociación Pro-Defensa de los intereses generales de la Villa de Guanabacoa», que preside el RR. PP. Modesto Galoíre, Rector de las Escuelas Pías de aquel lugar, se reunieron en la noche del día primero, con la asistencia del señor Alcalde Municipal.

Entre los muchos asuntos que allí se debatieron tuvo preferencia el problema del agua, habiéndose dado cuenta de cuantas gestiones se habían realizado para llegar a la solución de tan importante asunto, en que se está jugando con la salud del pueblo, que pacientemente espera que se le de lo que por justicia de los hombres y ley humana le pertenece.

Al fin llegó al acuerdo unánime de solicitar del honorable señor Presidente de la República una audiencia, por medio de un escrito detallado de las necesidades más perentorias que el Gobierno Central debe resolver cuanto antes para que los vecinos, comerciantes e industriales de la villa puedan vivir como Dios manda o por lo menos equiparse a los demás ciudadanos de otros lugares, mejor atendidos que Guanabacoa.

Es necesario y por ello clama el pueblo, una rápida y pronta solución definitiva a tan debatido asunto del agua.

Las pocas industrias que quedan ya están pensando en retirarse, lo que perjudica grandemente la vida de ese pueblo, que quedaría en la más espantosa de las miserias y por tanto condenados a morir de hambre y de sed sus habitantes.

En el pueblo renació la fe y la esperanza cuando en los diarios capitalinos se publicó el acuerdo número nueve del Consejo de Secretarios celebrado el día 31 y el telegrama recibido por el señor Alcalde del Secretario sin cartera, señor Justo Luis del Pozo.

También fueron muy bien comentados y acogidos con beneplácito los trabajos publicados por el DIARIO, tratando tan grave problema, ya que en ellos se ha venido poniendo de manifiesto los esfuerzos que se realizan por resolverlo, creyéndose ayer que ya estaba solucionado.

ESPECIAL.

Lea AVANCE todas las tardes.
Dirigido por José I. Rivero.

Se incurre en una infracción al embargar a los morosos sin hacer la notificación previa

El Alcalde rebajará el día a todo empleado que deje de acudir a sus labores. Más de cien niños se hallan recluídos en el Hospital Infantil. Mejoran los ingresos

(INFORMACION GENERAL DEL MUNICIPIO)

Contra la Sección de Apremios del Departamento de Impuestos del Municipio se han producido algunas quejas de contribuyentes, por haber dispuesto que los agentes procedan a embargar fincas urbanas y distintos comercios de esta capital, sin notificar el plazo de 15 días que concede la ley de Impuestos Municipales, violádose lo dispuesto en esa materia.

COBRANDOSE LA CUOTA ANUAL Y SEMESTRAL DE PROFESIONALES E INDUSTRIALES DE LIBRE REGULACION

El Alcalde Municipal ha dispuesto el cobro de las cuotas anuales pertencientes al primer grupo, por profesión, artes y oficios, y segundo grupo cuota semestral, por Industrias de Libre Regulación, todos los días hábiles, hasta el próximo cinco de septiembre, durante las horas comprendidas entre 8 a 12 de la mañana, en la taquilla número 15 del Departamento de Tesorería, de acuerdo con el Decreo-Ley número 87, de 22 de julio de julio de 1935.

REINTEGRAN EL CINCO POR CIENTO A CONTRIBUYENTES

Por el Contador y Tesorero del Municipio se está ultimando la devolución que hará el Ayuntamiento del 5% de bonificación a los contribuyentes que pagaron antes de haberse promulgado el Decreto-Ley que autorizó al Alcalde Municipal para reintegrarlo.

SUPRIMIDAS LAS COMISIONES ENTRE EMPLEADOS

El Alcalde Municipal ha firmado un decreto por el cual dispone que todos los empleados que se encuentran desempeñando algún cargo en comisión, deberán reintegrarse a sus primitivos puestos, ya que ha dado por terminadas todas las comisiones.

NO PUEDEN RETIRARSE ANTES DE LA UNA LOS EMPLEADOS

El Alcalde ha decretado que ningún empleado podrá abandonar sus labores antes de la una de la tarde, hora que terminan las oficinas para los hombres, con excepción de aquellos que por algún motivo justificado demuestren tener que retirarse con la autorización del Jefe del Departamento.

LOS EMPLEADOS ASISTIRAN CON REGULARIDAD AL MUNICIPIO

Ha dispuesto el Alcalde que todos los empleados del Municipio concurran con regularidad al desempeño de sus funciones para las cuales han sido nombrados, y que todo el que falte, sin motivos justificados, le sea descontado el día, debiendo encontrarse el libro de asistencia de cada Departamento en poder del Negociado de Personal, quien remitirá al Departamento de Contaduría y Alcaldía, una relación contentiva de los empleados que no hayan asistido a prestar sus servicios.

UNA OBSERVACION DEL DOCTOR BELT

El doctor Guillermo Belt, hizo llamar ayer, a su despacho a los repórteres municipales, informándoles que si aspiraba a la Alcaldía Municipal en las próximas elecciones, lo hacía por tener perfecto derecho y encontrarse libre de antecedentes penales.

MAS DE CIEN NIÑOS RECLUIDOS EN EL HOSPITAL INFANTIL

El Director del Hospital Infantil Municipal, doctor Castellanos, concurrió ayer, al Ayuntamiento, e hizo saber a los repórteres que había más de cien niños enfermos recluídos en aquel centro benéfico, por lo que ya resulta pequeño, y que los médicos y dentistas que allí prestan servicios, asistían a más de doscientos niños diariamente.

SUBASTA PARA EFECTOS ELECTRICOS DEL MUNICIPIO

Ha dispuesto el Alcalde que el día 7 del presente se celebre la subasta para el suministro de efectos eléctricos, para las dependencias municipales durante el ejercicio de 1935 a 1936.

EXTENDIDA LA BONIFICACION POR SUMINISTRO DE AGUA

El Alcalde ha firmado un decreto por el cual dispone que los contribuyentes por suministro de agua que se hayan acogido al Decreto 190, pagando y cumpliendo exactamente hasta el primer trimestre de 1935, gozarán de la bonificación del 5%, sobre las cuotas del segundo trimestre de 1935, que venció el 30 de junio, será hasta el día 7 de agosto inclusive.

AUMENTA LA RECAUDACION DEL ACUEDUCTO

El Alcalde tuvo conocimiento ayer, de que la recaudación del acueducto de Albear está aumentando considerablemente, habiendo alcanzado ayer, la cantidad de $36,136.46, llegándose a la suma de ciento setenta mil 862 pesos 62 centavos durante los ocho días que están al cobro los recibos por ese concepto.

LOS TITULOS REGISTRADOS, NO TIENEN QUE PRESENTARLOS

El Jefe de Despacho de la Secretaría de la Administración Municipal, ha hecho saber que los títulos de los médicos y demás profesionales últimamente nombrados para el Departamento de Sanidad Municipal, no tienen que presentarlos aquellos que con anterioridad han sido registrados en el Ayuntamiento.

RECAUDACIONES DEL MUNICIPIO

El Municipio ha recaudado las cantidades siguientes, por el ejercicio corriente $20,014.51; por Consejo Provincial $1,344.89; por Cuotas Ocasionales $2,273.73; y por Ampliación $801.03.

Plazo de sesenta dias, por medio de un Decreto-Ley, para declarar la extensión de fincas rústicas

Así lo acordó el Congreso Agrícola celebrado recientemente en Oriente. La implantación de la pequeña industria sebera. Designados los Delegados al próximo Congreso Nacional

Como se ha publicado, recientemente se celebró en la ciudad de Santiago de Cuba, un Congreso organizado por la Secretaría de Agricultura, tratándose gran número de problemas de gran importancia.

Los dirigentes del referido Congreso han dado a la publicidad los acuerdos finales tomados y que son los siguientes:

a) A propuesta del doctor Rogelio de Armas aprobar en conjunto las Resoluciones dictadas por las comisiones.

b) A propuesta del señor Manuel Núñez Parra, solicitar del Gobierno el envío para comenzar la implantación de la pequeña industria severa.

c) A propuesta del señor Valentín Gómez, se acordó pasar un telegrama al Gobierno Central para que señale la cuota standard para todos los municipios de la República para el café, a fin de evitar su ruina.

d) A propuesta del doctor Blas Vaillant se acuerda recomendar un proyecto de ley que obligue en un plazo no menor de sesenta días a toda persona natural o jurídica declarar la extensión en caballerías de su finca, cantidad sembrada, potrero, clase y de cultivo, etc., para que la estadística agraria sea una realidad y no se falsee por los encargados de confeccionarla.

e) Se dió cuenta al plenum, del propósito de la comisión organizadora de formar una exposición agrícola, industrial, animal, minera y comercial, y se acordó solicitar el concurso de los técnicos de la Secretaría de Agricultura, designándose por el Congreso la comisión que habrá de auxiliar a dichos técnicos.

f) El ingeniero Enrique López, se hace cargo de llevar la anterior proposición al Honorable señor Secretario de Agricultura.

Delegados al Congreso Nacional: Agricultura, Félix Artiles; A. Luis Cañete; Dr. Tácito Granda. Veterinaria y Zootecnia, Dr. Héctor Poveda; Dr. Blas Vaillant; Manuel Núñez Parra.

Minas y Metalurgia: Ingeniero Schumann; Ingeniero Alejandro Mustelier; Ingeniero Juan A. Silva.

Montes y Sevicultura: Ernesto Veranes Catasús; José de la C. Daudinot y Francisco Cao.

Industria, Comercio y Banca: Antonio Renado; Dr. Santiago Espinosa de los Monteros; Ingeniero Juan A. Silva, y un voto de confianza a la Cámara de Comercio y Centro de Detallistas para que designe un Delegado cada uno.

Transporte: Pedro Rodríguez Betancourt; Eusebio Fidalgo Valerino, y un voto de confianza a las entidades del transporte para que designe un delegado.

Arquitectura e Ingeniería Rural: Alfonso Menéndez Valdés; Ingeniero Vicente Biosca y Nicolás Colás.

Trabajo y Previsión Social: El señor Evelio Guerrero queda encargado para que designe los delegados.

Educación Rural: Felipe Jay; Manuel Núñez Parra y Dr. Julio A. Chacón.

Sociología Rural, Medicina e Higiene: Dr. Andrés Alvarez Lefebre; Dr. José E. Santiesteban y Dr. José Soler Baillo.

Economía Doméstica: Voto de confianza a la señorita Pérez Cisneros para que designe.

Legislación: doctor Rogelio de Armas, José Agüero Raspall y doctor Angel Fornaris.

Prensa y Radio: Higinio J. Medrano, Antonio Renaud y Carlos B. Pascual.

Declarada legal la inscripción de un Sindicato

Se denomina «Gremio Obrero Libre de la Empresa Naviera de Cuba». Pago por maternidad

(DE LA S. DEL TRABAJO)

Por Resolución del Secretario del Trabajo fué declarada sin lugar ayer la apelación interpuesta contra el acuerdo de la Comisión de Inteligencia Obrera del Puerto de la Habana, que admitió la inscripción del nuevo Gremio Obrero Libre de la Empresa Naviera de Cuba.

VENTA DE VALORES

Hace gestiones el señor «Cuco» Ferrer, Interventor de la Secretaría del Trabajo en la Compañía de Seguros Cuba, para que el Juez de Primera Instancia del Oeste autorice la venta de valores de dicha empresa, a fin de poder abonar sus pensiones a los obreros que la reclaman, de acuerdo con los propósitos del Departamento, en ese sentido.

PAGOS POR MATERNIDAD OBRERA

La Junta Administrativa de la Caja de Maternidad Obrera de la Habana ha aprobado los siguientes pagos: América Esquivel; Estela Gil; Blanca Rosa Sánchez; Belén Perdomo Martínez; Julia Molina Rodríguez; Paulina P. Fernández; Elvira Zerquera Rabassa; Estela Valdés Canet; Avelina López Chávez; Berta Martínez del Pozo; Rogelia González; Luisa Hernández; Inés Justiniani; Gladys Grant; María Josefa Betancourt; Evangelina Mauri; Caridad Suárez Betancourt; Carmen Pérez; Coralia González; Zoila Reyes; Pastora Bermúdez; Carmen Jiménez de Rivas y Amelia Gracia Sánchez.

LOS CHEQUEADORES

A propuesta del Asesor Jurídico, doctor Rodríguez Rendueles, el Sub del Trabajo firmó ayer un dictamen que en su parte dispositiva dice así:

«No tienen derecho a desplazar a los obreros extranjeros los nativos que laborando con ellos como chequeadores en las escotillas de un barco, queden excedentes, por terminación de la labor en su escotilla correspondiente, porque esa forma de trabajo no infringe la Ley de Nacionalización».

COMUNICACIONES FIJA PENSIONES A SUS EMPLEADOS

Se ha negado una pensión a causa de que no tiene el solicitante el tiempo legal

La Comisión de Selección y Retiro, de la Secretaría de Comunicaciones, celebró sesión en la tarde de ayer para resolver asuntos pendientes en cuanto a retiros y pensiones y otros asuntos encomendados a sus funciones.

En dich asesión se tomaron los siguientes acuerdos: conceder pensión a la señora Asunción Palmero y Barroso, viuda del chauffeur de la Administración de Correos de la Habana, señor Oscar Valdés y Valdés, con el haber anual de $244.80.

Conceder retiro al señor José Manuel Cruz Tolosa, ex inspector de Comunicaciones, con $1.800.00 anuales.

Conceder retiro al señor Miguel Ugart eMonteagudo, ex jefe de la Sucursal de Correos y Telégrafos del Capitolio, jefe de administración de sexta clase, con $1.800.00 anuales.

Conceder retiro al señor Angel Denis y Pérez, auxiliar clase segunda de la Administración de Correos de la Habana, con el haber anual de $810.

Se acuerda rectificar la pensión de América Bobadill ay Pantaleón, viuda de Alfredo Téstar y Font, Superintendente, fallecido, que pertenecía a la Administración de Correos de la Habana, en cuanto a su ascendencia, que alcanza a la suma de $1.800.00 anuales.

Al mismo tiempo se acuerda denegar la solicitud de retiro de Eloy Fernández Pérez, ex inspector de líneas, por no tener 25 años consecutivos de servicios.

COBRO DE JORNALES

En la próxima semana cobrarán los jornaleros de la Secretaría de Comunicaciones, según fuimos informados ayer en la Pagaduría. Los jornales a percibir corresponden al mes de julio.

OFICINA ABIERTA

Ha sido nuevamente abierta al servicio público y oficial la Oficina de Correos de Xenes, provincia de la Habana; la correspondencia para la misma se despachará a la oficina de Madruga.

Fijan precio a las medicinas del extranjero

La Junta Nacional de Sanidad ha redactado un ante-proyecto de Decreto Ley que se discutirá

El secretario de Sanidad elevará a la sanción del Presidente de la República un proyecto de decreto-ley redactado por los doctores Gerardo Fernández Abreu, Fernando I. Zayas y Emilio Martínez, integrantes de la Junta Nacional de Sanidad y Beneficencia, en relación con el precio a las llamadas medicinas patentes extranjeras.

En el artículo segundo del anteproyecto de decreto-ley, se establece lo siguiente:

«Queda prohibida la distribución en Cuba, aun cuando estuviere inscripta en el libro-registro a que se refiere el artículo primero, de toda especialidad farmacéutica que se compruebe ante la Inspección General de Farmacia, que se vende para Cuba a precio superior de aquel a que se vende en el país de origen, debiendo por consiguiente ser facturados en la divisa monetaria correspondiente y pagados a los tipos de cambio del mercado.

«En adición a los documentos que el interesado debe presentar a la Inspección General de Farmacia para acreditar el cumplimiento de lo dispuesto en la presente ley, tanto en el caso de autorizaciones ya concedidas, como de las solicitudes hechas a partir de su vigencia, el importador de toda especialidad farmacéutica, presentará certificación expedida por el cónsul de Cuba en el país correspondiente, acreditativa del precio que la misma tiene, en ventas al por mayor, en el país de donde procede; y cuyo funcionario cubano consular podrá expedir la certificación, con vista de los documentos que al efecto exija y agregará a la certificación».

Y en el artículo quinto, se dispone:

«Asimismo queda prohibido la inscripción y entrada en Cuba, de toda especialidad farmacéutica, cuya importación, distribución y venta en el territorio nacional no sea absolutamente libre, de manera tal que no pueda haber agentes importadores, representantes o vendedores únicos o exclusivos, a los efectos de controlar la importación, distribución y venta del producto, y no podrá hacerse constar en rótulos fijados en las especialidades, que no es legítima la que no se reciba, distribuya o venda por determinado conducto o persona natural o jurídica.

«La infracción de este requisito, es causa para anular la inscripción, si ya se hubiere hecho, y por consiguiente la distribución y venta del producto en el país».

Proyectanse dos excursiones musicales, una por toda Cuba y la otra a E. Unidos y Canadá

Hoy llegará de Europa el vapor francés «Nevada» que trae 2,000 toneladas de carga. Enviados a Cárdenas tres tripulantes del vapor «Schubeck». La recaudación

(INFORMACION GENERAL DEL PUERTO DE LA HABANA)

Los señores García y Díaz, agentes generales de la Trasatlántica Española en la Habana, han recibido informes de que el trasatlántico español «Marqués de Comillas», llegó ayer a Nueva York y saldrá hoy para la Habana y Veracruz, con objeto de regresar a nuestro puerto y salir nuevamente el día 17 para Canarias, Cádiz y Barcelona, vía Nueva York.

Ofrece conciertos de propaganda en Estados Unidos

Ayer recorrió las principales vías de la Habana, un nuevo gran vehículo automóvil, construído en un taller de la Habana, para la Banda de Música del Estado Mayor de la Marina de Guerra y cuyo vehículo tiene capacidad para 80 personas perfectamente sentadas, a más de suficiente espacio para todo el instrumental de dicha Banda.

Mide el Semi-Trailer 40 pies de largo, por cuyo motivo prácticamente no puede circular por la mayor parte de las calles de la ciudad, pues le resulta imposible doblar las que no sean de gran anchura.

Aprovechando la construcción de este vehículo, se tiene el proyecto, para el verano próximo, que la Banda de la Marina de Guerra haga un recorrido por todo el territorio nacional, ofreciendo conciertos públicos y terminada esa jira, entonces se equipará para ir a los Estados Unidos y Canadá, para lo cual se trasladará en uno de los ferries a Key West, y de allí, por carretera, hará el recorrido.

Esa jira de carácter internacional, es a base de hacer propaganda a favor de Cuba, para lo cual el capitán Armando Romeu, director de la Banda, preparará numerosos programas a base de música típicamente cubana, la que será ejecutada en conexión con exposiciones de productos cubanos que puedan ser llevados.

Ayer el Capitán de la Policía Marítima, Sr. Oscar Hernández, obtuvo del Sr. Alvaro Ledón, Administrador de la Port Dock que el Semi-Trailer fuera guardado por varios días en el espigón de San Francisco hasta que se le busque alojamiento adecuado.

50 mil barriles de petróleo

El buque tanque «Princenton» ha traído 50 mil barriles de petróleo.

La recaudación

La Aduana de la Habana recaudó ayer la cantidad de $54,836.12.

El «Nevada»

El vapor francés «Nevada» llegará hoy de Europa con dos mil toneladas de carga de las cuales 700 son de carbón-coke.

El «Orizaba»

El vapor correo americano «Orizaba», de la New York and Cuba Mail S. S. Co., llegará hoy de Veracruz, para seguir viaje a New York hoy mismo.

Trae este barco carga y pasajeros para la Habana y en tránsito.

El «Biaddovey»

Este vapor inglés llegó ayer de Norfolk, con carbón.

El «Seatrain Havana»

De New Orleans llegó el «Seatrain Havana» con vagones con carga general.

Salidas

Salieron ayer: el «Pennsylvania», para New York; el «Estrada Palma», para Key West; el «Seatrain Havana», para New York y el «Betty», para Cárdenas.

Los mandaron a Cárdenas

Los tres tripulantes del vapor alemán «Schubeck» que se quedaron en la Habana, fueron enviados ayer a Cárdenas, donde está ahora el barco.

El «Pennsylvania»

Procedente de San Francisco, Los Angeles y Panamá, ha llegado el turboeléctrico «Pennsylvania», de la Panamá Pacific Line que trajo 27 pasajeros para la Habana, y conduce carga y 490 pasajeros en tránsito para New York, para donde salió esta tarde.

Lleva este barco sedas por valor de dos millones de pesos y 1.500 toneladas de naranjas de California.

Llegaron para la Habana en este buque el abogado de Tampa, Burton Hills y familia; Elsa Olle, María Adams, Frank Harrison; el comerciante ecuatoriano César Arcentales e hijo; Jacinto Romero, y devuelto por las autoridades del Canal de Panamá, el turco Berberián Garrabell, quien fué como polizón el día 18 de julio en el «Virginia» de la propia Compañía.

La mayor parte de los pasajeros en tránsito de este barco son maestros y estudiantes norteamericanos que han ido de vacaciones bien a California, y otros que son de dicho Estado, y ahora van al Norte.

El «Sixaola»

De Puerto Castillo con un pasajero para la Habana, Mr. Maud Schwart, y conduciendo 40 mil racimos de plátanos, tres mil sacos de café, frijoles y 70 pasajeros en tránsito para New Orleans llegó el vapor americano «Sixaola», de la Flota Blanca.

Va también este barco el Vicecónsul del Perú en New Orleans, señor Aníbal Ponce.

El «Amapala»

El vapor hondureño «Amapala» llegó de New Orleans, con carga general, 9 pasajeros para la Habana, y carga y 53 pasajeros en tránsito.

Para la Habana llegaron por este barco el señor Mariano Guas, el Cónsul de México Sr. Alejandro Martínez y familia; Sarah Smith, las religiosas Marcelina Rodríguez, Rosa Lozano y Dolores Escoda.

Prórroga para el pago

El Alcalde de la Habana, doctor Belt, se ha dirigido a la Policía Marítima en el sentido de que pueden dejar traficar, hasta el día 29 del corriente mes de agosto, a los guías y agentes de turismo, lanchas y cuantos estén sujetos a contribución municipal, siempre que muestren las chapas del ejercicio que acaba de terminar.

Exceso de velocidad

El vigilante Calvo dejó incurso en multas a los conductores de los automóviles números 51-86; 43-45, y 46-90 por transitar por la Avenida del Puerto con exceso de velocidad.

Maltrató a un menor

El vigilante Fernández procedió al arresto de Ramón Pérez, vecino de Egido 93, por haber maltratado de obra al menor Orlando González, vecino de Marqués González número 148, lesionándolo.

Los que embarcaron

En el «Pennsylvania» embarcaron para New York, el banquero James Stillman, el Sr. George Walker, hacendado; el Cónsul de Cuba en Suecia Sr. J. Torralbas y familia; doctor Alberto Johnson y señora; J. B. Montero y señora; Carolina Romero, Carolina Mazorra, Leopoldo Rebollar y señora; J. D. Phillip y señora; A. P. Hidalgo e hijos; Josefa Delgado, María Otero, A. V. de Cuevas Zequiera, Roberto Artola, Ernesto Aragón, Rita Vicenta González, Irene Pando, Eduardo Gómez, José González, José R. Sáenz, María Fabia, Josefa Palet e hija.

El «Yucatán»

El lunes llegará de New York en ruta hacia Progreso y Veracruz el vapor americano «Yucatán», que trae carga general, pasajeros para la Habana y conduce carga y una excursión de 150 turistas americanos que van a México.

Llegaron por este barco para la Habana, Lewis Prener, Pastor Argudín, Lucía y Maréa Luisa Biquet, Julio Alvarez, Caballero, Ester Rojo y María Levy.

Los que van en el «Orizaba»

En el «Orizaba» para New York embarcaron hoy, entre otros, los señores Jack Kamer, jefe de química de Crusellas y Compañía, John Rae y familia; María y Filomena García, John Bawer, Annette Cianciameno, Hay Johnson, entre otros.

IMPUESTOS PROHIBE FUMAR EN LOS ESPECTACULOS

El Jefe del Departamento de Impuestos Municipales, de ac

ASIA-1935

VII

Primer contacto con el Japón. El Imperio más antiguo del mundo. El tren más puntual

(Por nuestro enviado especial M. EMILE SCHREIBER)

El gran repórter francés M. Emile Schreiber acaba de emprender un viaje de información al Extremo Oriente. El eminente repórter, salió de París acompañado de Madame Schreiber, pasando por Palestina, Irak y Persia. Hizo su primera escala en Jodhpur, capital de Rajhputana, uno de los reinos indígenas más poderosos de la Federación.

El objeto principal del viaje de M. Schreiber es estudiar la situación política y económica del Japón, a cuyo fin dedica la mayor parte de sus actividades. Sin embargo, al atravesar la India, Siam y China, ha recogido impresiones sobre la situación actual de estos países, observaciones que constituyen la materia primordial de sus primeros artículos.

(Continuación del artículo séptimo)

—¿Es absoluto entonces el poder del emperador y el régimen autocrático?

—De manera alguna. El poder del emperador no puede definirse, puesto que por el sólo motivo de haber intentado precisarlo en su curso de derecho sobre la constitución japonesa, el famoso profesor Minobe, de la Universidad de Derecho de Tokio y miembro de la Cámara de los Pares, se ha visto obligado en estos días a presentar su doble dimisión, de profesor y de par, cuando ciertamente no tenía la intención de atacar al emperador en su persona ni en sus derechos. El emperador delega el poder ejecutivo, como en la mayor parte de las naciones demócratas, al Consejo de Ministros. El parlamento, que posee virtualmente el poder legislativo, mucho más limitado que en Francia y en Inglaterra, es elegido por el sufragio universal. Sin embargo, en tiempo de crisis, el Consejo Privado —constituído por algunas personalidades escogidas entre los políticos más antiguos y de mayor reputación— aconseja al emperador en las grandes decisiones que intersan la vida del país y, especialmente, en la elección de ministros. En la actualidad el emperador acude, en los momentos de crisis ministerial, al príncipe Sayonji (que tiene 85 años) para designar el nuevo presidente del Consejo.

—¿Ha ejercido siempre el emperador este poder?

—En algunos períodos de la historia del Japón el emperador ha conservado exclusivamente sus atribuciones de jefe religioso. El poder político estaba en manos de los shoguns, cuyo título significa generalísimo, y cuyas funciones de alcaldes de palacio eran análogas a las que hoy tiene el Duce cerca del rey de Italia. Pero después de una guerra civil entre los partidarios del emperador, que luchaban por la introducción del progreso contra el conservatismo tradicional, y los partidarios del shogun, fué suprimido en 1868 el shogunato, después de haber ejercido una preponderancia que duró desde el año 1603 hasta el 1867, bajo la dinastía de los famosos shoguns de la familia Tokugawa.

En esta fecha el emperador Mutsuhito, que es en la historia del Japón lo que fué Luis XIV en la de Francia, emprendió personalmente la modernización del Japón. Esta condujo bajo su reino, a la guerra ruso-japonesa, primer retroceso de los blancos ante la raza amarilla, trastorno esencial en la historia de la civilización. El emperador Mutsuhito murió en 1912; y sin duda recordarán ustedes que el general Nogi y su esposa se hicieron **karakiri** para acompañarle en su tumba. Su rinado es conocido por «época Meiji», y el emperador es hoy venerado bajo este mismo nombre. Tuvo dos sucesores, el emperador Yoshi-Hito, muerto en 1923 tras larga y penosa enfermedad, y el emperador actual Hirohito, de treinta y cinco años de edad.

—Pero antes de la era Meiji, antes de la llegada de la escuadra americana del almirante Perry, ¿cómo vivían los japoneses?

—En esa época, hace apenas setenta años, es decir casi ayer, a ningún extranjero le era permitido entrar en el Japón y ningún japonés estaba autorizado a emigrar del país. Tienen ustedes que recordar esto, para asimilar todo lo que resulta incomprensible a los occidentales. Solamente algunos comerciantes, holandeses y chinos, entraban libremente, desde 1630, en la pequeña localidad de Deshma, cerca de Nagasaki, pero les era negada la salida. Los japoneses construían embarcaciones de pesca, cuyo pequeño tonelaje imposibilitaba las grandes travesías. Reinaba entonces la economía dirigida más estricta. A nadie le era permitido cambiar de profesión, los hijos tenían que suceder a sus padres. Lejos de alentar a las familias numerosas, se las perseguía, y, estando estrictamente limitado el número de familias, particularmente entre la nobleza, sólo el primogénito podía contraer matrimonio. Se negaba al campesino el derecho a cambiar de cultura, a cultivar demasiadas tierras o abandonar su aldea. Con frecuencia en las familias de samourais (nobles) el padre ordenada discretamente la desaparición de un recién nacido. Como consecuencia de estas medidas, la población japonesa quedó estacionada, durante siglos, en una cifra aproximada de veinte y cinco millones de habitantes. Y hay que reconocer que la economía del país estaba relativamente bien equilibrada. Con lo que aquí denominan «revolución de Meiji» dió comienzo otro sistema, basado sobre el acrecentamiento continuo de la población. Cada semana, al salir el sol, el Japón cuenta hoy con tres mil habitantes más (cerca de un millón anual es el aumento de población). Ya conocen ustedes las consecuencias políticas y económicas de esta prodigiosa prolificación.

—¿Pero no existe, como en los países occidentales, un movimiento revolucionario capaz de destruír la autoridad del emperador?

—El comunismo, que en un molución de extrema-izquierda, y sólo con el apoyo o, al menos, la tolerancia del emperador, sin cuya aceptación nadie concibe que pueda llevarse a efecto cosa alguna en el Imperio del Sol Naciente.

Volvemos de nuevo al tren, y allí encontramos los primeros japoneses con el rostro cubierto por un antifaz negro.

—Seguramente mutilados de guerra, pregunté a nuestro mentor.

—Nada de eso! Gentes prudentes, mento dado hizo grandes progresos en el Japón, está perseguido hoy oficialmente y castigado poco más o menos como en Alemania.

—Entonces, ¿no hay socialismo ni comunismo?

—Los socialistas están reconocidos como partido siempre que sean leales al emperador, como también sucede en Inglaterra. En cuanto a los comunistas, han desaparecido, al menos oficialmente, y es difícil calcular su número. Lo que sí puede decirse es que no ejercen ninguna acción. Mientras este país no conozca los reveses de una desventurada guerra —hasta ahora el Japón no ha sido invadido— o el terror de una crisis económica realmente grave, el peligro comunista quedará inexistente. Además por paradójico que esto pueda parecer, el Japón, a pesar de su armadura feudal, es uno de los países más demócratas del mundo, y el emperador ejerce siempre su poder en favor de las masas. La presión socialista está dirigida por los militares de origen campesino, pertenecientes a la clase de los agricultores, que es la más pobre y desgraciada del Japón. El partido militar exige reformas favorables al pueblo. Tanto así, que la socialización de este país se hará seguramente como en Italia o en Alemania, sin revoque tratan sencillamente de evitar la grippe o un catarro cerebral.

En adelante veremos, tanto en las calles como en los cines y en los teatros, millares de japoneses y hasta lindas japonesitas ostentando esta máscara tan poco atractiva, pero que da, según parece, excelentes resultados desde el punto de vista profiláctico.

Las europeas —discurro— preferirían arriesgar su salud y hasta su vida antes de hacer semejante sacrificio a la estética.

Una joven y bella japonesa.

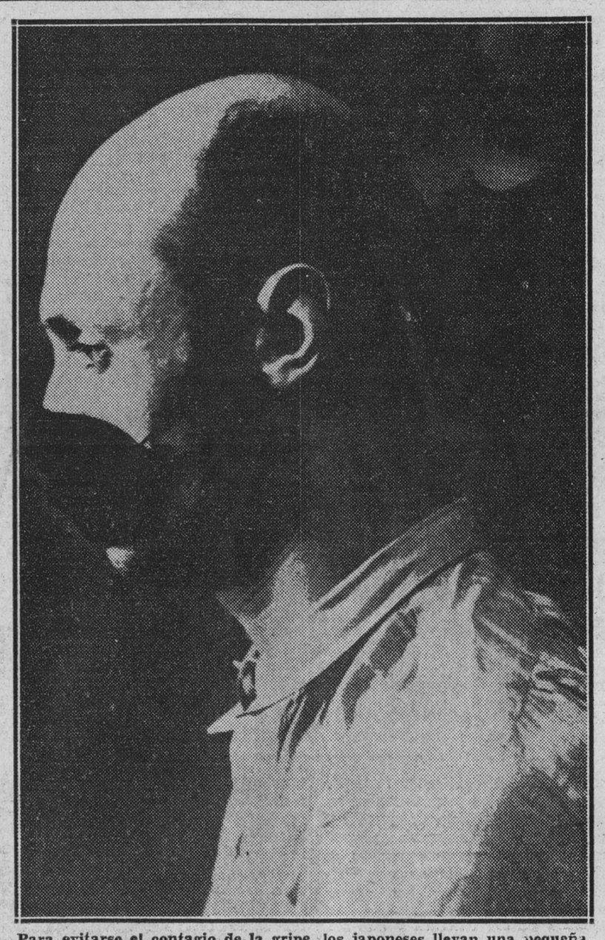

Para evitarse el contagio de la gripe, los japoneses llevan una pequeña careta negra, que les cubre la boca.

DE DIA EN DIA

La última sesión del Rotary Club de la Habana se dividió en dos partes.

La primera de ellas estuvo consagrada al Príncipe de Asturias; la segunda, al tasajo de Montevideo.

En una palabra, que, a renglón seguido de ocuparse de una realeza, los señores rotarios descendieron a tratar de una realidad.

Decididamente esta vida no es la más adecuada para entregarse a la ilusión y al ensueño.

Leemos que se ha fijado la edad para los niños que ingresen en el Hospital Infantil, habiendo establecido la de 12 años para los varones y la de 10 para las niñas.

Pasada esa edad los ingresos tendrán que efectuarse en el Hospital de Emergencia, agrega la nota informativa.

Y nosotros pensamos que acaso se trate de una equivocación, pues no concebimos que al sexo débil se le crea con el ánimo ya templado dos años antes que al sexo fuerte, para no tener necesidad de las ternuras de un hospital infantil.

Una comisión investigadora del Senado americano descubrió la existencia de un complot para hacer circular el rumor de que el Presidente Roosevelt tiene perturbadas sus facultades mentales.

Lo curioso del caso es que un tal Cramer, confesó ante la referida Comisión que, efectivamente, existía ese plan y que era análogo al que se había llevado a cabo, con éxito, para desacreditar al Presidente Hoover.

Lo cual nos hace concebir la sospecha de que también lo de Wilson haya sido pura calumnia.

Los rusos comentan la posibilidad de una guerra de agresión a su país «por los dogos de la burguesía» y manifiestan su confianza en la victoria, agregando que ella significará el fin del capitalismo.

Pero tiene razón Juan Luis Martín al comentar que seguramente el capital no se acabará por eso.

Sólo le faltó aclarar al culto compañero que, en caso de victoria rusa, lo que sucederá será que el capital germano-polaco-japonés pasará a manos de los rusos.

Los cuales, está comprobado que no le hacen ascos al dinero.

A nuestro Director le preocupa extraordinariamente la calidad de la leche.

Pero a mí me preocupa más la calidad del agua. Porque estimo que, en términos generales, la leche siempre es buena, ya que a las vacas les pasa lo que a las señoras, que, cuando están enfermas, no producen.

Lo que suele tener timba, en cambio, es la calidad del agua que los lecheros le agregan a la leche.

«El departamento de Estado de Washington tiene confianza en la obra del embajador Caffery».

Yo también la tengo.

Al extremo de que, cuando lo veo a él ocuparse de un problema, ya no me ocupo yo de ese asunto.

Han sido aprobados los planos y el emplazamiento para el nuevo Palacio de Justicia, que, según los cálculos del Ingeniero Jefe Sr. Echarte, y no obstante la magnitud del edificio, apenas habrá de costar un millón de pesos.

El emplazamiento será el mismo que tenía el que se está derribando. No prevaleció el acertado criterio del Conde del Rivero, quien pidió que fuera construído en otro lugar, para dejar libre más espacio en la hoy hermoseada explanada de la Punta.

Pero consolémosnos pensando que, al fin y al cabo, la gran parcela quedará ocupada por un bello edificio al que sólo le sobran unas letras.

Sí, unas letras. Porque en la inscripción que lleva en el frontis («Palacio de Justicia DE LA REPVBLICA DE CVBA») están completamente de más las cinco palabras subrayadas.

¿De qué país va a ser un palacio de Justicia ubicado en el Paseo del Prado de la Habana...?

Tartarín de TARASCON.

Los Condes de Covadonga Fueron Obsequiados Ayer en "El Encanto" con un Ponche de Honor.

Don Alfonso de Borbón y su esposa, la señora Edelmira Sampedro de Borbón, nos han hecho ayer, en compañía de distinguidas personalidades de nuestro mundo social y literario, el inestimable honor de su visita. El Encanto les ha obsequiado con un ponche de honor.

¡Qué agradable resulta la conversación de su Alteza! Sencillo, natural, inteligente, tiene para todo una atención, un gesto cortés, una frase amable. Diríase que todo en él revela señorío y grandeza de espíritu.

Brindó el ponche de honor, con las siguientes palabras, el señor Manuel Solís Mendieta:

«El Encanto- Cuba y España, por ser casa eminentemente cubana y española- se complace en recibir la visita de Don Alfonso de Borbón, caballero español de la más alta estirpe, y de su esposa, la señora Edelmira Sampedro de Borbón.

El Encanto, al abrir sus puertas a los señores Condes de Covadonga, lo hace siguiendo su tradicional costumbre de ofrecer sus respetos y su cordial admiración a quienes, como ellos, suponen una representación elevada del hogar cubano-español, eternamente iluminado por la ventura y el amor. ¡Un príncipe que sonríe y recibe el regalo de una mirada dulce y comprensiva!

¡Un príncipe de la Casa de Borbón que ve reflejadas sus ansias en los ojos maravillosos de una hija de Cuba!»

Después, los Condes de Covadonga, con la exquisita gentileza que les caracteriza, han tenido la bondad de posar en la sala Van Dick para la Galería de Retratos de Personajes Ilustres.

El Encanto

Defunciones ocurridas ayer en La Habana

HASTA LAS 4 P. M.

John A. Lewis, negro, 59 años, San Ramón número 6, diarreas incoercibles.

Tomás Horso Valdés, mestizo, 30 años, H. Las Animas, fiebrie tifoidea.

Alfredo Medrano, blanco, 16 meses, H. Infantil, toxi-infección gastro intestinal.

Mara A. Camdes, blanca, 14 años, Luyanó 61-A, gastro enteritis.

Romelio Bárcena, blanco, 2 años, H. Infantil, encefalitis.

María L. Reyes, blanca, 62 años, M. González 113, obstrucción intestinal.

Francisco Alonso, blanco, 69 años, Santa Irene 79, absceso pulmonar.

Antonio Wong, asiático, 37 años, 13 esquina a D, Reparto Batista, neoplasia hepática.

Aída Santiesteban, mestiza, 24 años, Neptuno 249, neumonía catarral.

Imeldo Clavijo, blanco, 44 años, Clínica Casuso, bronco-pneumonía.

Marta Pena, blanca, 4 años, Calle 26 y 27, R. Kohly, toxi-infección intestinal.

Jesús Mandin, blanco, 21 años, Colón 27, tuberculosis pulmonar.

Bernabela Herrera, blanca, 87 años, San Benigno 64, arterio esclerosis.

Marcos A. de la Guerra, blanco, 15 días, Real 99, gastro enteritis.

José Mora, mestizo, 11 días, Crespo 28, atrepsia.

Amelia Ramos, blanca, 78 años, Lealtad 19, cáncer del pulmón.

Víctor Alvarez, blanco, 48 años, Q. La Benéfica, cáncer de la boca.

Rosario Hernández, mestiza, 75 años, Refugio 2-B, enfermedad orgánica del corazón.

Ana Ruenos Sáinz, blanca, 70 años, H. C. García, insuficiencia cardíaca.

Mario Ferrer, mestizo, 40 años, H. Municipal, bronco-pneumonía.

Antonio Carrillo, blanco, 55 años, Luyanó y Armas, cáncer del hígado.

CONDECORADO EN CHILE SALVADOR MADARIAGA

SANTIAGO DE CHILE, agosto 2. (AP).—El Presidente Alessandri impuso la Cruz de la Orden del Mérito al señor Salvador Madariaga en consideración «a sus actividades en la Liga de las Naciones con relación a los países latinoamericanos».

Madariaga saldrá hoy para Lima en aeroplano.

EL SR. FELIX GRANADOS FELICITA AL SR. CEBERIO DE LA A. DE INDUSTRIALES

El Sr. Félix Granados, Secretario de la Federación Nacional de Ganaderos de Cuba, ha dirigido una felicitación al Sr. A. Ceberio, Secretario de la Asociación Nacional de Industriales, por la actitud de dicha agrupación protestando contra la forma equivocada en que se pretendía desenvolver la mesa redonda anunciada para ayer día dos de agosto; alegándolo para evitar se desoriente a la opinión pública sobre el particular.

ULTIMO DIA DE LA COMENTADISIMA GRAN

VENTA ESPECIAL de ELIMINACIONES

Como hemos dicho, en esta comentadísima Venta Especial entran aquellos artículos que no hemos terminado de eliminar en Julio. De todos ellos quedan sólo cantidades limitadas. Y como nos interesa eliminarlos en el transcurso del día de hoy los hemos marcado a precios sensacionalmente bajos. Pregunte en cada departamento por los que usted necesita: están seguramente incluidos en esta Venta Especial. Algunos ejemplos:

Caballeros.

375 CAMISAS de magníficas telas en colores de fantasía. Cuellos pegados y flojos ____ **1.19**

290 CAMISAS blancas y de color, exquisitamente interpretadas en telas de superior calidad. Cuello pegado **1.37**

240 SHORTS Encanto blancos, de magnífico tobralco y blancos con banda de color ____ **49c.**

375 PARES de calcetines y escarpines de excelente calidad y distinguidísimo estilo ____ **39c.**

330 CORBATA de seda de exquisita calidad en magníficos diseños ____ **59c.**

Medias.

250 pares de MEDIAS de luto, en tejido de malla y dibujos de novedad ____ **25 y 35c.**

325 pares de MEDIAS de seda pura en tejido chiffón ____ **50 y 65c.**

403 pares de MEDIAS de seda pura en todos los colores ____ **80 y 90c.**

279 pares de MEDIAS de seda pura en tejido de chiffón extrafino **1.15** y **1.35**

Zapatos para señora.

50 pares solamente de ZAPATOS y sandalias de sport, con tacón militar **2.25**

Zapatos para niños.

80 pares de ZAPATOS en varios estilos, materiales de excelente calidad. Varios colores. **No hay todas las medidas en cada estilo** 11½ al 2 **2.15**

Canastilla

48 Roponcitos de hilo y opal bordados a mano: colores y modelos surtidos, pero no hay todos los colores en cada modelo. 6 meses a 1 año ____ **75c.**

Exquisitos grupos de fundas para cuna, combinaciones-pantalón, camisas de noche y refajos están también en eliminación a precios muy interesantes.

Todos los artículos que comprende esta Venta son de la caldad y estilo que han hecho famosa la etiqueta de

El Encanto

El Departamento Postal servirá a usted cualquiera de los artículos anunciados.

M.E.C.D. 2016

9A SECCION

TELEFONOS:
Dirección A-3277
Jefe de Redacción A-3205
Sección de Sports M-7912

DIARIO DE LA MARINA

TELEFONOS:
Quejas M-7911
Clasificados . . A-3333

9A SECCION

AÑO CIII — EL PERIODICO MAS ANTIGUO DE CUBA. — LA HABANA, SABADO, 3 DE AGOSTO DE 1935 — ACOGIDO A LA FRANQUICIA POSTAL. — PAGINA TRECE

HEMEROTECA MADRID 30 AGO. 1935

DIVAGACIONES DE UN ESPAÑOL

EL LIBRO DE UNA CUBANA

Por JOSE AIXALA

DE SANTA CLARA, la señora doña América Bobia de Carbó, gentilmente dedicado, me envía un ejemplar a la dirección de este DIARIO. Como vivo un tanto lejos de la Habana, suelo ir pocas veces por la redacción, en donde reside el cerebro popular de Cuba. Y en donde rige los destinos de la correspondencia, un personaje inamovible, que se llama «Carballeira»: una institución interna, dentro de una Empresa mundial.

Un libro de versos, de versos buenos, se entiende, siempre denotara una ilustración no común y una refinada cultura. Sobre todo, tratándose de una dama cubana y, por un grado más de estimación, cuando esa poetisa es matancera. Los pensamientos dedicados al sentir de una espiritualidad enaltecen el nombre de la autora. Predisponen al respeto admirativo, con mayor inclinación, por originarlos una hija de la gentil Yucayo, la «Atenas Cubana», patria de ilustres varones que son gloria del Parnaso, de la urbe de los dos ríos.

De allí es, el gran poeta José Jacinto Milanés; de allí son los Unrbach, Quirós y Blanchet. A mayor abundamiento, tenemos, en la Secretaría de la Presidencia, al inspirado vate don Agustín Acosta, cuyas rimas constituyen una señalada demostración de alteza criolla y dominio escolástico, por su forma ejemplar.

No es mi intención alabar, desmerecer o aplaudir, la obra total de tan esclarecida matancera. Ni tengo autoridad, ni es mi afición el ser crítico. Después de haber leído **«La Sensibilidad de la Poesia Castellana»**, por don Nicolás Heredia, ningún profano es capaz de meterse en este campo trillado por el que fué mi amigo don Emilio Bobadilla, **«Fray Candil»**, en las letras hispano-Cubanas. Pero resulta de mayor sigilo, ante los enormes dislates de la época pretérita. Según Pío Baroja, Aristófanes niega a Eurípides y a Sócratas. Góngora desprecia a Lope de Vega, y Quevedo a Góngora. ¡Que más! Un ilustre escritor de la época, predijo que «El Quijote» iría a parar a un muladar. De Víctor Hugo dijeron perrerías. Y Lord Byron, al citar los autores ingleses, prefiere a Pope y desdeña a Shakespeare. ¿Quién entiende este lío?

Yo acepto, sin el menor observar, el juicio prolongativo del publicista cienfueguero señor Pedro López Dorticós. A él me remito y con la mayor alabanza. Mi divagar de hoy, nace de la lectura de este ameno libro, que hay necesidad de leerlo religiosamente. Requiere una calma soberana, una templanza y serenidad estival. No pudiendo gozarlo bajo la sombra de un árbol, tuve la feliz oportunidad de recrearme, junto a la torre del puente izquierdo del «Yacht Club». Resulta una complicación plausible, la hora del atardecer. Los parasoles, con su brillante y novedosa policromía, sugieren las delicias veraniegas, junto a los toldos, bajo los cuales se acogen las caras más lindas del mundo.

Para mayor regalo, oigo el murmullo del agua al paso de las nereidas concurrentes a la playa hechicera del «Yacht», con sus puentes como brasos abiertos, limitando su amparo y su prestigio. Es un sitio ideal, para los poetas que sueñen con las ninfas y para los viejos, como este admirador de la belleza en todos sus aspectos impresionantes. Así leí «EL TREMOLO SE ALEJA» de la señora poetisa matancera.

¿Cuál fué mi deleite mejor? Pues cuanto me hizo evocar aquel discreto e inspirado amigo, don Bonifacio Byrne, cuando, por primera vez, visité la Ermita de Montserrat.

Junto al muro del malecón que da sobre el «Valle del Yumurí» el inspiradísimo patricio, cantor de su tierra, me ofrecía los paisajes repletos de hermosura y gemía ante la quietud del puerto, que antaño estaba repleto de mástiles, de chimeneas y de cascos, reclamando sus cargas. Era una procesión de lanchas, abarrotadas de sacos de azúcar, que vomitaban sin cesar los grandes almacenes que adornaban las orillas del mar. Hoy todo viste de quietud y gime como las ruinas de Rodrigo Caro, donde de Elio Adriano, de Teodosio y de Silio:

«Rodaron de marfil y oro las cunas,
«Aquí, ya de laurel, ya de jazmines,
«Coronados los vieron los jardines
«Que ahora son zarzales y ruinas».

Divagué mucho rato, junto a las olas del mar. Cuando acabé de recrearme en la inspirada «Oda», que la señora América Bobia, leyó en el septuagésimo aniversario de la fundación de «EL LICEO ARTISTICO Y LITERARIO DE MATANZAS», cuyo trémolo persistía invadiendo mi alma, recordaba al ínclito matancero, don Eliseo Giberga, cuyas últimas palabras, fueron dedicadas a la Institución que amó y eligió, para sus postreros acentos, de patriotismo matancero.

Por eso, por el trímolo que vibra en la oda de la poetisa Bobia, veneré con todo el cariño que desentierra su canto, a todas aquellas abuelitas de la volanta carretera, que, con su saya malacoff acudían al baile del Liceo en su edad florida.

¡Abuelitas amadas: qué lejos está aquella edad florida de vosotras!

«A vosotras, abuelitas olvidadas
«en la tumba sin flores ni recuerdos,
«llegue mi ardiente súplica en un (Requiem».
«por vuestra paz, en el reposo eter- (no».

Parecen los funerales de un pasado, que no ha de volver. ¿Fué mejor? ¿Será peor? La rueda de los vientos, sopla del cuadrante señalado en cada estación. La nuestra, la pasada, la alegre, la que adoramos con ansias de celestial querencia, despiertan las lecturas de aquel tiempo, el arco-iris que fué de juventud y amor, de ilusiones y quimeras. Ahora, me las han refrescados, los preciosos versos de una dama cubana, escritos en Santa Clara, pero sentidos en el cielo matancero.

Un libro, siempre contiene algo que nos hiere, o nos hace derramar una furtiva lágrima.

«Tierra de Promisión, virgen Ar- (cadia,
«perdida en el lejano Paraíso
«de tus valles amados. ¡Oh Matan- (zas!

¡Así es la vida...!

ENFERMOS DEL CEREBRO

A todos los que padecen del cerebro les enviamos por estas líneas un aviso, para decirles que tienen al alcance de sus manos un producto que les curará rápidamente. Dicho producto es GLYCEROFOSFACINA, tabletas de fosfogliceratos admirablemente dosificadas, de Cal, Sodio, Magnesio, Fósforo y Estricnina, tan recomendados para las enfermedades de origen cerebral.
GLYCEROFOSFACINA ha dado resultados satisfactorios en los casos de neuralgia, pérdidas de energías y voluntad, decaimiento y en fin a todos los que tienen alterado su sistema nervioso.
Están de venta en todas las boticas y droguerías o enviando $1.00 en giro postal, sellos del timbre o de correo a Laboratorio MAGNESURICO, San Lázaro 294, bajos. Habana.

HA TENIDO UN AUMENTO DE MIL MILLONES DE PTS. EL CAPITAL ESPAÑOL

TRES PERSONAS CARBONIZADAS EN UN CAMION

Se tributó una despedida muy afectuosa a Lola Membrives al embarcar para la Rep. Argentina

En Barcelona se han publicado amplios detalles sobre la catástrofe en que perdió la vida el Príncipe Mdivani, el que resultó decapitado en el terrible accidente de auto

BARCELONA, agosto 2. (WP).—A última hora de la tarde de hoy se volcó, al entrar en esta ciudad, una camioneta de las que acuden todos los días a Barcelona cargadas de verdura que venden al siguiente día en los mercados de la ciudad.

Como resultado del vuelco se incendió la gasolina de la camioneta, siendo pasto de las llamas en pocos minutos.

El chauffeur y otras dos personas que le acompañaban perecieron carbonizados.

LOLA MEMBRIVES EMBARCO PARA LA ARGENTINA

BARCELONA, agosto 2. (WP).—A bordo del trasatlántico «Augustus», embarcó hoy para la Argentina la actriz Lola Membrives, acudiendo a despedirla al muelle numerosas personas, entre ellas representaciones de los centros literarios y artísticos de esta ciudad.

DETALLES SOBRE LA MUERTE DEL PRINCIPE MDIVANI

BARCELONA, agosto 2. (WP).—Se conocen detalles acerca del accidente, ocurrido ayer, que costó la vida al príncipe ruso Alexis Mdivani, a quien acompañaba la baronesa alemana Von Teyssen.

La baronesa, después del accidente en que halló la muerte el príncipe, fué trasladada a un hospital de Gerona, donde los médicos han informado que es grave su estado.

Ocurrió el accidente, poco después de haber almorzado el Príncipe Mdivani y la baronesa von Teyssen en la casa del célebre pintor español Sert, y se debió, principalmente, a la excesiva velocidad que llevaba el vehículo a causa de los deseos de Mdivani de que la baronesa alcanzara el tren expreso de París.

La máquina dió cinco vueltas de campana, quedando los pasajeros debajo, siendo decapitado el príncipe y sufriendo la baronesa una fractura en la base del cráneo. Tiene, además, la paciente seccionada la lengua y se cree que fallezca de un momento a otro.

MAS DE 20 AÑOS SE TARDO EN BUSCAR OBJETOS PARA EL MUSEO DE CASTELAR

MADRID, agosto 2. (SE).—En el Ministerio de Instrucción Pública y Bellas Artes y en uno de sus salones, al que daba guardia de honor una pareja de la Guardia civil con uniforme de gala, se inauguró la exposición de autógrafos y objetos de D. Emilio Castelar, de gran interés para conocer el carácter del ilustre tribuno español, presidente del Consejo en la República de 1873.

Asistieron los ministros de Instrucción Pública y Marina, el director de Bellas Artes Sr. Dubois, don Natalio Rivas, D. Horacio Alarcón y un numeroso y distinguido público.

La notable exposición reúne numerosos objetos hasta un número de más de 500 de uso personal de Castelar, habiéndose empleado más de veinte años en reunirlos, viéndose precisados los organizadores a visitar diversos puntos de España para recogerlos y ayudar a reconstruir con ellos la figura del político ochocentista.

Destacan en esta exposición la escribanía que usó Castelar, un cofre de caoba y plata en el que guardaba sus documentos más importantes, el bastón que siempre llevaba consigo, otro que le regaló el grupo demócrata de Cataluña, la Historia del descubrimiento de América, la vida de Colón y numerosas cartas dirigidas a significados políticos nacionales y extranjeros.

Es interesantísima la carta dirigida por Castelar a su madre en la que le da cuenta del discurso que pronunció en las Cortes Constituyentes el 12 de abril de 1869, y la carta en la que el cadenal Rampolla expresa el deseo de Su Santidad de conocer a Castelar.

También se exhiben, atadas con una cinta negra, algunas cuartillas escritas por el gran tribuno en San Pedro del Pinatar, veinticuatro horas antes de su muerte, así como su última cédula expedida en 19 de agosto de 1898 con el correspondiente recargo por no haberla satisfecho en el período voluntario, y algunos decretos del Gobierno de la primera República firmados por Castelar.

El gran tribuno español don Emilio Castelar

El propósito de los organizadores es formar un museo permanente en Cádiz, en la casa en que nació Castelar, a cuyo objeto piensan organizar una suscripción pública.

DISCURSO DEL SEÑOR ROYO VILLANOVA

Después de recorrer detenidamente la exposición, el ministro de Marina pronunció unas palabras recordando que sus primeras armas en el periodismo las hizo en un periódico de Castelar. Añadió que éste representaba la tolerancia y la libertad. En uno de sus discursos en 1868 dijo la siguiente frase en la que yo oriento toda mi vida política: «La República del 73 no puede arraigar si no se hace conservadora». «Yo dije—agregó el Sr. Royo Villanova—de la Monarquía, el año 84, que si no se democratizaba no subsistiría».

Nosotros los agrarios representamos la defensa del orden y estoy seguro de que Ruiz Zorrilla defendería la misma República que nosotros defendemos. Yo suscribo íntegramente el Estatuto jurídico del 14 de abril, en el que se habla de todo menos del Estatuto de Cataluña.

Terminó diciendo que Castelar y Ruiz Zorrilla eran los genuinos representantes de la República conservadora, lo mismo que ahora lo son los agrarios, República que siempre representará un progreso después de la monarquía dictatorial, República de amplia legalidad incompatible con el socialismo revolucionario y que únicamente podrá alterar el triunfo del capitalismo o del comunismo.

HABLA D. NATALIO RIVAS

A continuación D. Natalio Rivas, presidente de la Comisión gestora de la exposición, dice que solamente quiere recordar algo de Castelar, para grandeza de su figura, y es que el 30 de julio de 1973, al discutirse una proposición en la Cámara y llegar Castelar, se le preguntó qué pensaba en materia de Gobierno y éste contestó con un magnífico discurso en el que dijo: «Quiero solo ser español, quiero pertenecer a toda esta tierra santificada por tantos dolores. Antes que a la República, a la libertad y a la democracia pertenezco a España y me opondré terminantemente a su desmembramiento».

EL MINISTRO DE INSTRUCCION PUBLICA

A continuación el ministro de Instrucción Pública Sr. Dualde, se refirió a las frases pronunciadas por el ministro de Marina cuando decía que aprendió en Castelar. Yo—dijo el Sr. Dualde—solo he aprendido de él a sentir la libertad y la democracia. Castelar tuvo una cosa de la que hoy carecemos nosotros: el romanticismo, y por eso sentía el pasado. Nosotros, materialistas, enterramos a los muertos.

Terminó felicitando al Comité Gestor del Museo, al que—dijo—le ha cabido la honra de resucitar la figura de Castelar.

Por último el Sr. Alarcón, en nombre del Comité organizador, agradeció a los ministros y autoridades la ayuda moral y material que habían prestado para conseguir su obra, e hizo un llamamiento al patriotismo de los españoles para que colaboren moralmente por España y por sus defensores vivos y muertos.

A pesar de la careta contra los gases, murió un bombero en un gran incendio, en Madrid

El Ministro de Hacienda, señor Chapaprieta,, en declaraciones por la emisión de nuevos bonos y recogida de los que circulan, manifestó que el Estado ganaba con ellos 25 millones

MADRID, agosto 2. (SE) Poco después de la una y media de la tarde, cuando se disponían a echar los cierres en el almacén de materia eléctrico Voguel y Mata, establecido en la calle de Fuencarral, número 5, el encargado, Mariano López, vió que de los sótanos, por los resquicios de la trampa que da a la cueva, salía bastante humo.

Inmediatamente abrió dicha trampa y una intensa bocanada de humo le dió en la cara.

Como en los sótanos se encontraba almacenada gran cantidad de material de electricidad, dió cuenta inmediatamente lo que ocurría a la Dirección de incendios.

Cuando llegaron los bomberos, la columna de humo que salía del sótano era ya densísima, por lo cual los bomberos se colocaron la mascarilla y penetraron en la cueva.

Los trabajos se hicieron con gran dificultad, pues la mascarilla no les era suficiente para sofocar la gran cantidad de gases desarrollados, y continuamente salían los bomberos de la cueva con síntomas de asfixia, no pudiendo permanecer más de dos o tres minutos en el interior, y al salir eran auxiliados por el médico del Cuerpo, señor Armas.

En vista de que el fuego tomaba incremento, se avisó de nuevo a la Dirección de incendios, acudiendo más bomberos.

Para poder entrar en la cueva practicaron en el suelo de la tienda tres grandes boquetes, para introducir por allí las mangas y ver de atajar el incendio.

Uno de los bomberos, llamado Germán Velasco, había salido ya repetidas veces con síntomas de asfixia y, auxiliado por el médico, volvió a entrar.

Al llegar al borde de la escalera, sin duda por el calor excesivo y por el humo, este bombero sufrió un síncope y cayó al fondo de la cueva.

Sus compañeros intentaron inmediatamente salvarle; pero como el humo aumentaba por momentos les fué dificilísimo emprender su busca. Apenas descendía uno, tenía que salir de nuevo, con síntomas de asfixia.

Por fín, tras grandes trabajos, a las tres de la tarde pudo ser extraído el inanimado cuerpo del bombero.

Se le trasladó a un bar próximo, y allí el médico del Cuerpo, señor Armas, comenzó a practicarle la respiración artificial y se le aplicaron también algunos balones de oxígeno; pero todos los remedios que se emplearon fueron inútiles, pues el infeliz Germán Velasco había dejado de existir.

Luego se le trasladó a la Dirección de Incendios, donde se instaló la capilla ardiente.

UNA NOTA DEL SEÑOR CHAPAPRIETA

MADRID, agosto 2. (SE).—En el Ministerio de Hacienda facilitaron la siguiente nota:

«El proyecto de emisión de nuevos bonos oro y de recogida de los que actualmente se encuentran en circulación, representa para el Tesoro un beneficio superior a catorce millones y medio de pesetas por la disminución del tipo de interés.

Además, el Centro de Contratación de moneda logrará un ingreso por la suscripción de los nuevos bonos de veinte millones de pesetas y teniendo en cuenta que en las operaciones de dicho centro participan por mitad el Estado y el Banco de España, el proyecto de que se trata supone, en definitiva, un beneficio para el Tesoro público de veinticinco millones de pesetas en números redondos.

Fin principal de la operación es también situar al Centro de Contratación en condiciones, sin perder la propiedad de los Bonos que suscriba de poder disponer de abundantes divisas extranjeras, que consientan saldar los atrasos que de las mismas tiene el Centro, facilitándole, de otro lado, disponibilidades suficientes para establecer en breve plazo, y en beneficio del Comercio de importación, el seguro de cambio, y con la esperanza, que parece ya muy fundada, de iniciar la repatriación del oro que el Estado y el Banco de España tienen afectado a operaciones en el extranjero».

Después de entregar la anterior nota, el señor Chapaprieta aclaró que esta emisión es la contrapartida del crédito de quinientos millones existente en Francia.

Un sacerdote nonagenario y paralítico, autorizado para decir Misa sentado

BADAJOZ, agosto 2. SE. En el Palacio Episcopal se ha recibido notificación de que dada la imposibilidad en que se encuentra de celebrar el sacrificio de la misa, por hallarse paralítico, el sacerdote nonagenario, antiguo arcipreste de Almendralejo, D. Francisco Lergo Amaya, se le conceda el privilegio de poder celebrar misa sentado.

EL EX MINISTRO TIRSO RODRIGUEZ HA MUERTO

MADRID, agosto 2. (AP).— Hoy falleció el ex ministro de la Monarquía, don Tirso Rodrigáñez, de 84 años de edad, de un ataque de uremia.

¿DESEA ENGORDAR?

Para engordar es necesario asimilar lo que se come y estimular el apetito. Para asimilar no hay más que tomar calcio asimilable y vitaminas del aceite de bacalao para fijarlo pues sino se expulsa y se pierde. Novocalciol granulado azucarado es a base de vitaminas A, B y D —calcio-yodo-arsénico que aumenta el apetito rápidamente, estimula la nutrición, renueva la sangre, reconstituye y fortalece en pocos días. Novocalciol es el calcio que recetan los médicos en los casos de anemia, raquitismo, escrofulosis, linfatismo, tuberculosis, caries dentarias, delgadez etc. Novocalciol no falla, su fórmula está escrita en cada frasco. No es un secreto. En farmacias y Laboratorios Cuajaní Jordán, San Julio 49, Santos Suárez, Habana enviando $1.20 en giro o sellos.

La constante alza de valores bursátiles es notable desde que se formó el actual Gobierno

El General Mola, jefe de la circunscripción oriental marroquí.
Lerroux se propone hablar mañana en un mitin, en Pontevedra.
Un capitán pereció al estrellarse su aeroplano en Alicante

MADRID, agosto 2. (WP).—A causa del alza constante de los valores bursátiles desde que se formó el actual gobierno centro-derechista, el ministro de Hacienda, señor Chapaprieta, calcula que el aumento que ha recibido el capital nacional es de mil millones de pesetas.

EL GENERAL MOLA, A MARRUECOS

MADRID, agosto 2. (WP).—Ha sido nombrado jefe de la circunscripción oriental de Marruecos el general Emilio Mola, que fué director general de Seguridad en los tiempos del general Berenguer, que sucedió a la dictadura de Primo de Rivera.

LERROUX HABLARA EL DOMINGO EN PONTEVEDRA

MADRID, agosto 2. (AP).—El presidente del consejo de ministros, don Alejandro Lerroux, anunció hoy a los representantes de la prensa que mañana se trasladará en aeroplano a Galicia con el objeto de pronunciar un discurso en el mitin político que se ha de celebrar el domingo en Pontevedra.

MUERE UN CAPITAN EN UN ACCIDENTE DE AVIACION

ALICANTE, agosto 2. (AP).—El capitán José María Alvarez Casasús perdió hoy la vida cuando el aeroplano que tripulaba cayó violentamente en Torrevieja.

LLAGARON MARINEROS MEXICANOS PARA LOS CAÑONEROS

BILBAO, agosto 2. (AP.)—Procedentes de México han llegado a esta villa a bordo del trasatlántico «Cristóbal Colón» veintidós marineros mexicanos que se harán cargo de las lanchas cañoneras construídas en los astilleros bilbanos y que en breve se entregarán oficialmente a la nación mexicana.

México votará en favor de Unamuno para el Premio Nobel de Literatura 1935

MEXICO, D. F., agosto 2. (SE).—México seguramente que votará en favor del reputado intelectual español, maestro Miguel de Unamuno, para el premio Nobel de la literatura por el año de 1935.

La Universidad ha tomado a su cargo realizar la encuesta respectiva, entre todos los intelecutales de la República.

Don Miguel de Unamuno

En efecto, al invitarse a México a votar por el premio Nobel, en favor del eminente señor Unamuno, el Rector Ocaranza se dirigió a todas las Universidades y Escuelas Superiores de la República, invitándolas para enviar el voto correspondiente. Lo propio hizo dirigiéndose a las sociedades científicas tanto de la capital como de los Estados. A la fecha, la Rectoría de la Universidad ha recibido ya algunas respuestas a la encuesta y todas son favorables a la candidatura de Unamuno ,por lo cual se cree que al final, se unifique la opinión y se pueda enviar el voto de México a Estocolmo, en favor del eminente educador y filósofo hispano.

Los extremistas arrojan una bomba contra la policía

Un comité de Cataluña pide al Gobierno de Italia que haga las paces con Etiopía

BARCELONA, agosto .. (AP.)—Cuando trataba la Policía de sorprender una reunión clandestina que celebraban los sindicalistas en una casa de la barriada de San Adrián, fué recibida a tiros, arrojando los extremistas una bomba contra los agentes del orden.

La explosión de la máquina infernal hirió gravemente a un guardia de Seguridad y causó heridas leves a un transeunte.

Los sindicalistas aprovecharon la confusión de los primeros momentos para huir.

UN COMITE CATALAN PIDE A ITALIA HAGA LAS PACES CON ETIOPIA

BARCELONA, agosto 2. (AP.)—El Comité Catalán contra la Guerra, ha enviado un telegrama al ministro de Estado de Italia, diciendo que desea desaparezcan las diferencias que mantienen alejados a los Gobiernos de Italia y de Etiopía, con el fin de que no se altere la paz mundial.

En Valencia, el torero Dominguez sufrió una herida

Programa confeccionado para las corridas de la feria de Agosto, en Bilbao

VALENCIA, España, agosto 2. (SE.)—Los toros de Concha Sierra cumplierron en la tercera corrida de feria, aquí.

Ortega, lancea bien de capa al primero y tras breve faena con la muleta despacha al toro de una estocada. En el segundo estuvo vulgar con la capa, logró agradar con la muleta pero no así al entrar a matar.

La Serna cumple con la capa en la lidia del primer toro pero se muestra muy desconfiado con la muleta y pesado al entrar a matar, ganándose una bronca. En el segundo estuvo feliz con la capa y aunque voluntarioso con la muleta estuvo fatal al pinchar, oyendo pitos.

Domínguez estuvo superior en el primero, se lució con la capa y la muleta, no así con la espada, y el público le ovacionó y dió la vuelta al ruedo. En su segundo toro estuvo eficaz con la capa y valiente con la muleta, resultando enganchado al dar un pase.

ué llevado a la enfermería y Ortega se encargó de rematar al toro. El informe facultativo dice así: Domínguez recibió un puntazo en la cara y varetazos en las piernas y el vientre.

LAS CORRIDAS EN BILBAO

MADRID, España, agosto 2. (SE).—El programa para las corridas de feria de Bilbao en el mes de agosto ha sido ultimado así:

Agosto 18, seis toros de Pablo Romero, por Vicente Barrera, Armilita Chico y Victoriano de la Serna.

Día 19, ocho reses de Villamanta, lidiadas por Barrera, Manolo Bienvenida, Domingo Ortega y La Serna.

PROXIMAMENTE LA BELLISIMA OPERETA EN TRES ACTOS

AL FIN SOLOS

RESERVE SU ASIENTO «GRATIS» POR EL TELEFONO A-7741.

¿QUE ES EL ASMA?

El asma, según las teorías modernas, es un síndrome, es decir, un síntoma, y puede ser debido a distintas causas. Se caracteriza por accesos de disneas intensas con dificultad sobre todo para la espiración, fuera de cuyos accesos el individuo presenta todos los caracteres de salud. Todo individuo asmático tiene una contracción en los bronquios medianos y pequeños y a la auscultación se perciben ruidos sibilantes (como un silbido). El CUAJANI JORDAN está especialmente indicado en el asma bronquial, es decir, que dependa de causas intrínsecas del aparato respiratorio, pero actúa también con marcado beneficio (como medicación sintomática) en el asma debida a otras causas, como son al polen de ciertas plantas, pelos de animales, de origen alimenticio, etc., así como todos los casos de catarro, bronquitis y tos ferina, porque es calmante de la tos y facilita la expectoración.

PREMIER registered The Peak of Quality — Esta marca distingue a las camisas de la más alta calidad

MODERNO SISTEMA PEDAGOGICO
ESCUELA DE LA NIÑEZ

CARTELERAS
Noche de Arte
Armada
Teatro Alcazar

ESTACION C. M. C. Y.—1030 KILOCICLOS

SEGUNDO CICLO DE COMEDIAS

Hoy. Sábado 3 de Agosto. Sexta función de abono. A las 9 de la noche

La interesante comedia en tres actos, original de Francisco Serrano Anguita, titulada:

"Hombre de Presa"

Por el Conjunto Artístico que dirige Marcelo Agudo, en el que figura Pilar Bermúdez.
Decorado de la Casa Toscani, de Milán.

Los intermedios musicales por el excelente terceto que integran: Margarita Montero, al arpa; J. Finielmikow, al violín y Mario Maury al violoncello.

NOTA.—Como de costumbre, se sorteará entre los distinguidos radioyentes un Radio R. C. A. Victor y cinco preciosos estuches de deliciosos bombones ARMADA, que se entregarán a las personas cuyos números sean los de la localidad que les tenemos reservada, y que daremos a conocer por radio durante esta audición.

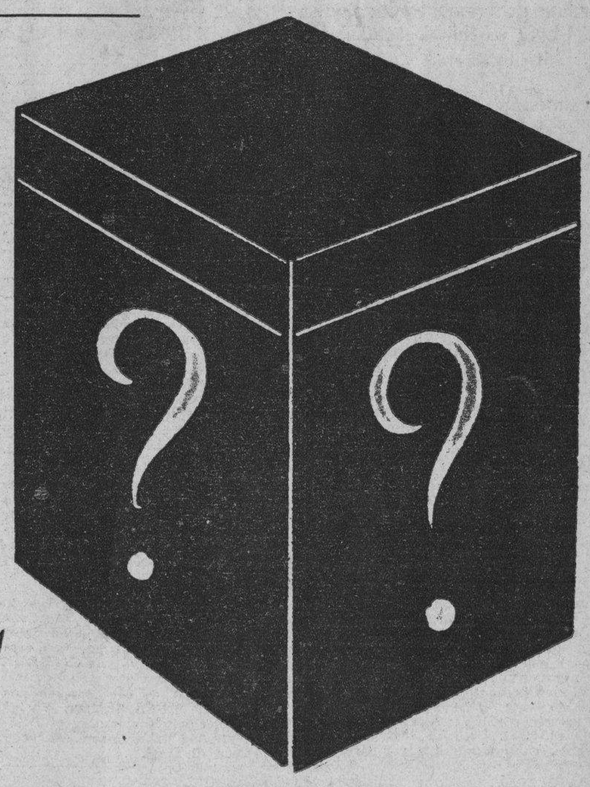

UN NUEVO SURCO

En la tierra virgen de las ideas el arado abrió un nuevo surco.
Y en el surco nuevo y en la tierra virgen florecerá la nueva simiente vigorosa y espléndida.

CHOCOLATE Y GALLETITAS
Armada
REGALO DEL PALADAR

M.E.C.D. 2016

DESDE EL BULL PEN

Algo más sobre el fallo que ha dado el presidente Mr. Harridge, de la Liga Americana, a la protesta presentada por el manager de los N. Y. Yankees, Mr. Joe McCarthy

Por GALI

La protesta presentada por el manager Joe McCarthy, de los New York Yankees, sobre un fallo del umpire Moriarty, similar a otro que se registró aquí en el último invierno, y que, según anuncia el presidente Harridge, de la Liga Americana, provocará una modificación de las reglas del juego durante el mitin invernal de los magnates, ha revivido aquí el recuerdo de la jugada que se dió en el último campeonato profesional y que tantos comentarios produjo.

Antonio Sánchez, un simpático veterano de nuestro base ball, que ha seguido con extraordinario interés el desenvolvimiento del juego entre nosotros, colocándose por sus méritos indiscutibles en primera línea entre los entendidos, nos ha enviado unos renglones sobre el asunto —que publicamos por ser de mucho interés— y al mismo tiempo nos recuerda que, no es la primera vez que de «una discusión cubana», ha surgido un arreglo a las reglas del base ball. Sánchez nos dice:

«En el DIARIO del día 31 dice usted que en un desafío celebrado entre los clubs New York y Washington sucedió un caso igual al acaecido aquí en la temporada pasada en relación con la regla 65 en su párrafo segundo.

Allá el umpire decidió conforme al criterio sustentado aquí por el señor Miguel Angel González, y el manager del club New York protestó el juego por entender que el precepto fué mal aplicado.

El presidente de la Liga le dió la razón al umpire pero anuncia una aclaración o una modificación de la regla para la temporada que viene.

El solo anuncio de la aclaración o modificación de la regla, viene en parte a darnos la razón a los que como yo sosteníamos que la decisión dada por Magriñat era correcta, aunque haciendo uso de la equidad y de la lógica, no estaban del todo desacertados los que sostenían la tesis contraria. Las dos partes teníamos razón. No era nuestra la culpa de que el precepto no fuera adecuado al caso. Entendiéndolo así los que reglamentan el base ball en los Estados Unidos se aprestan a legislar sobre el asunto.

Aprovecho esta oportunidad para decirle que no es esta la primera vez que de una discusión en que nosotros modestamente hemos participado ha surgido, andando el tiempo, la modificación de una o más reglas.

Hace varios años, sosteníamos nosotros que nos parecía imposible que las bolas bateadas fueran buenas o malas según la colocación del fielder cuando la bola llegara a sus manos, o fuera tocado con la bola en cualquier parte de su cuerpo; y usted sabrá como finalmente vino la modificación de acuerdo con el criterio por nosotros sustentado. De esto que le digo puede dar fe el señor Valentín González.

Quedamos pues, mi querido señor Galiana, que no estábamos equivocados los que sosteníamos (y yo sigo sosteniendo) que mientras ese precepto esté vigente, los umpires no tendrán más remedio que hacer lo que hizo Magriñat, o lo que es lo mismo, lo que entendió mister Joe McCarthy que debieron hacer los umpires de su Liga. Nosotros sentimos una gran satisfacción al ver que mister McCarthy ha compartido nuestra modesta opinión, así verán algunos solones, como usted lo llama, los que haciendo alarde de una suficiencia muy difícil de demostrar ante personas competentes, que no era un disparate, como ellos se jactaban en decir, lo sustentado por nosotros.

Es verdad que el presidente de la Liga Americana falló en contra, haciendo caso omiso del precepto, pero es un fallo que sienta precedente, tan es así, que ya se apresta el tribunal superior de base ball de los Estados Unidos a modificar el precepto o a estatuir otro nuevo que sea pertinente al caso.

Agradeciéndole la publicación de esta y dándole las gracias por anticipado se reitera de usted amigo y seguro servidor»

Antonio SANCHEZ.

Después de las líneas del querido Don Antonio, sólo nos resta decir que la decisión de míster Harridge, presidente de la Liga Americana, ha tropezado con la oposición de numerosos cronistas de New York, quienes estiman que, hasta tanto no haya escrito nada nuevo, los «umpires, al otorgar a los corredores el número de bases, en una mala tirada hecha por los infielders, tendrán que tener siempre en cuenta la colocación de los players **en el momento en que la bola fué pitcheada»....** El «World Telegram», donde escriben comentaristas de la talla de Joe Williams, Dan Daniels y Tommy Meany; en el «New York Daily News», donde actúa Jimmy Powers; en el «Evening Telegram», donde está Frederick Lieb, que es el cronista que ha servido de anotador oficial en mayor número de series mundiales, y en el «New York Sun», se ha criticado la decisión de Harridge, asegurándose que McCarthy debió haber ganado esa protesta... Contestando, mister Harridge ha descubierto la existencia de una recomendación especial del presidente de la Liga a los umpires, donde se habla de la forma en que deben otorgarse las bases en esos casos, pero, los cronistas no admiten tal afirmación, y aseguran, con muchísima razón, que recomendaciones tan importantes como esas deben figurar en las reglas, ya que puede alterar bastante el resultado de un game... En una forma u otra, el caso es que durante el próximo invierno se tratará el asunto abiertamente y se conocerá oficialmente una proposición para aclarar la jugada en forma debida.

Espoir, honrada y valiente, es uno de los pur sangs que podrá ganar hoy en O. Park

La hija de Espino tendrá que cuidarse de Rose Count. Barashkova parece el ganador de la quinta. Brown Supinet tiene difícil carrera.

Positivamente hay que perfilar bien para acertar ganadores esta tarde. El programa está lleno de atractivos y las carreras lógicamente resultarán altamente interesantes. Después de todo, la satisfacción más grande de un fanático hípico está en acertar una competencia difícil. Nadie siente placer en adelantar que va a ganar un ejemplar que es con mucho el mejor de un grupo cualquiera. Pero acertar una justa difícil además del placer moral, hay también el provecho de cobrar una suma de cierta consideración en la mutua y en los books.

BREVE ANALISIS

La fiesta hípica de esta tarde se inicia con una carrera a milla y cincuenta yardas y termina con otra de milla y octava. Discutamos sobre la última que tiene la máxima importancia entre las dos justas señaladas.

Espoir, consistente, honrada, valiente, va a la distancia bien con ese peso de 113 libras. Pero sería insensato negar que Rose Count tiene un positivo chance de victoria llevando a Pernia a bordo y con 108 libras solamente.

Elementos de consideración en esa carrera son Miss Aevos y Ledy Broadside. No por que creamos que van a ganar, sino por que su batalla en la punta (quizás sea sólo la primera la que discuta el lugar de honor) puede producir el cansancio de algunos de los que quieren seguirle el paso, temerosos de que la hija de Fair Wind se aleje mucho al principio y no pueda ser alcanzada al final. Pero en términos generales, entendemos que por su forma actual, por sus condiciones de finalista, por su honradez Espoir es el ejemplar a vencer.

VARIAS FUERAS

Son varias las carreras de verdadero interés en el programa de esta tarde. La quinta comprende quizás el mejor grupo de todos. He ahí a Thunder Speed, Shuffle On, Barashkiva, Hero Olga, Tickory Tok. De los cinco realmente no podemos descartar más que a Shuffle On, que es arrancador lento y que no podrá hacerse justicia en ese grupo que va a recorrer cinco furlongs. Hasta Tickory Tock tiene chance si arranca y todos los días no se quedará en la tira, La hija de On Watch negocia bien el fango y tiene mucha velocidad inicial. Sin embargo a nosotros el ejemplar que más nos gusta en esta carrera es Barashkova, por que con la pista húmeda y su velocidad inicial difícilmente le alcanzarán.

Hero Olga y Thunder Speed son contrarios fuertes. Nos gustaría más la última en distancia mayor y lo mismo se puede decir de Thunder Speed, pero si el track sigue mojado no hay duda que la hija de Herodot tendrá mucho que decir antes que termine la competencia.

LA SEPTIMA

Brown Supinet, Decorous, Up in Arms, Keewatin y Donna Day con Canterchord se engolfarán en una gran batalla en la séptima. Van también ahí Rubridge y Adolph Krasa, pero estos parecen descartados. En esa competencia de alto interés nos gusta mucha Brown Supinet. Va en su distancia, seis furlongs y si Prieto sabe guiarla habrá que contar con esta yegua al final.

EN LAS GRANDES LGIAS

RESULTADO DE LOS JUEGOS CELEBRADOS AYER

LIGA NACIONAL

New York, 4; Boston, 1.
Cincinnati, 8; Chicago, 0.
Brooklyn, 8; Filadelfia, 3.
(No hubo más juegos).

LIGA AMERICANA

New York, 9; Washington, 3.
San Luis, 10; Chicago, 8.
(No hubo más juegos).

ESTADO DE LOS CLUBS

LIGA NACIONAL

	G.	P.	Ave.
New York	61	33	.649
Chicago	62	38	.620
San Luis	56	39	.589
Pittsburgh	55	44	.556
Brooklyn	43	52	.457
Cincinnati	43	54	.443
Filadelfia	40	54	.426
Boston	25	71	.260

LIGA AMERICANA

	G.	P.	Ave.
Detroit	59	37	.615
New York	52	37	.584
Chicago	51	39	.567
Boston	48	45	.516
Cleveland	46	45	.509
Filadelfia	46	46	.500
Washington	40	56	.417
San Luis	31	62	.333

JUEGOS SEÑALADOS PARA HOY

LIGA NACIONAL

Chicago en Cincinnati. French vs. Nelson.
Boston en New York. Brandt o Frankhouse, vs. Parmelee.
Brooklyn en Filadelfia (2). Babhih vs. Johnson; Leonard vs Prim.
Pittsburgh en San Luis. Lucas vs. Walker.

LIGA AMERICANA

San Luis en Chicago. Coffman vs. Whitehead.
Cleveland en Detroit (2). Hudlin vs. Auker; Pearson vs: Lullivan.
New York en Washington. Gómez vs. Hayes.
Filadelfia en Boston.

Fueron impuestos dos nuevos records para la piscina del Hotel Nacional

FORTUNA Y VEDADO TENNIS, EN UN GRAN JUEGO, HOY, EN MARQUESES FIELD

UN HOME RUN DE SAMMY WEST VENCIO AL "CHICAGO SOX"

Después de cambiar el lead del juego constantemente, el batazo derrotó a los M. Blancas

CHICAGO, agosto 2. (AP). —Un home run de Sammy West, con Ray Pepper en las bases, a expensas de Kennedy, dió a los Browns de San Luis un triunfo de diez por ocho sobre los Medias Blancas en Chicago.

Con anterioridad Pepper había bateado un home run a Sad Sam Jones, en el segundo inning. La delantera cambió de manos varias veces hasta que el San Luis triunfó. Van Atta pitcheó muy bien de relevo.

El score:

SAN LUIS

	V	C	H	O	A	E
Lery, ss	6	2	2	1	3	1
Burns, 1b	5	0	1	7	0	0
Solters, lf	5	2	3	0	0	0
Pepper, rf	4	3	2	2	0	0
West, cf	5	2	3	3	0	0
Hemsgey, c	5	0	2	10	2	0
Clift, 3b	5	1	2	0	2	0
Carey, 2b	3	0	1	4	4	0
Cain, p	2	0	0	0	0	0
Knot, p	0	0	0	0	1	0
Coleman, x	0	0	0	0	0	0
Thomas, p	1	0	0	0	0	2
Vanatta, p	1	0	1	0	0	0
Totales	42	10	17	27	12	3

x bateó por Knott en el 6o.

CHICAGO

	V	C	H	O	A	E
Radcliff, lf	4	0	0	2	0	0
Piet, 2b	5	0	1	1	1	0
Conlan, cf	4	2	1	4	0	0
Bonura, 1b	5	1	1	8	0	0
Washington, rf	4	2	2	6	0	0
Appling, ss	5	1	1	0	2	0
Hopkins, 3b	2	1	1	2	2	0
Sewell, c	4	1	1	4	0	0
Jones, p	1	0	0	0	1	0
Lyons, z	1	0	0	0	0	0
Wyatt, p	0	0	0	0	1	0
Simmons zz	1	0	0	0	0	0
Kennedy, p	0	0	0	0	0	0
Totales	36	8	8	27	7	0

z bateó por Jones en el 6o.
zz bateó por Wyatt en el 7o.

Anotación por entradas:

San Luis	000 401 230—10
Chicago	000 500 300— 8

Empujadores: Solters 2, Pepper, est 3 Hemley 2, Carey, Piet. Bonura, Appling, Hopkins, Sewell. Two base hits: Lary 2, West, Carey, Vanatta, Bonura. Home runs. Fepper, West Stolen bases: Hemsley, Bonura. Sacrifices hits: Burns, Hopkins, Jones Quedados en bases: San Luis 10, Chicago 9. Bases por bolas: Cain 2, Thomas 1, Knott 2, Vanatta 1, Jones 2 Kennedy 2, Strike outs. Cain 2, Thomas 1, Vanatta 4, Jones 2 Wyatt, 1 Kennedy 1. Hits a Cain 4 en 3 y un tercio innings. Jones 9 en 6; Wyatt 3 en 1, Kennedy 5 en 2. Wild: Thomas. Gana: Vanatta. Pierde: Kennedy

INAUGURAN EL DIA 9 EL CAMPEONATO DE VOLLEY BALL SOCIAL

Muy interesantes partidos han de celebrarse en los terrenos del Club Cuba Nueva. Detalles

La Liga Social sigue su interesante programa de competencias de 1935 Hace poco acaba de celebrar su justa de squash-juvenil, que se vió altamente concurrida. Y ahora tiene en perspectiva el gran campeonato de volley ball, primero de esta clase que se efectúa en Cuba, que se espera rompa todos los records existentes en esta materia de competencias.

Siete entidades de prestigio se han inscripto para tomar parte en este campeonato de volley ball, esperándose por todos que el equipo del Deportivo Medina, que cuenta con magníficos jugadores, resulte ganador.

Habrá lucha, sin embargo, y los choques, anunciado para el floor de basket del Cuba Nueva, que se dispone a realizar su mejor esfuerzo deportivo en ese sentido bajo la dirección del popular Ovies, han de resultar todos interesantísimos.

Hé aquí los detalles más interesantes del campeonato:

Clubs inscriptos: «Club Ferroviario». «Cuba Nueva», «Club Deportivo Medina», «Deportivo Puentes Grandes», «La Salle, de Marianao», «Alturas de Almendares Volley Club» y «Glee Garden Club».

Fecha de la inauguración :viernes 9 de Agosto.

Terreno: Floor de Basket del «Cuba Nueva» (Márgenes del Almendares)

Días de Juego: Miércoles y viernes. Se jugará double header cada noche.

Horario: El primer juego comenzará a las 9. El segundo comenzará siempre diez minutos (10) después de concluido el primero.

El Campeonato se jugará a dos vueltas.

Resultado del sorteo, a los efectos de la posición de equipos en el schedule:

1 «Cuba Nueva».
2 «Alturas Almendares V B.C.»
3 «Dep. Puentes Grandes».
4 «La Salle» (Marianao).
5 «Club Deportivo Medina».
6 «Glee Garden Club».
7 «Club Ferroviario».

Programa inaugural Primer match: «Cuba Nueva» Vs. «Alturas de Almendares» Segundo: «Dep. Puentes Grandes» Vs. «La Salle» (Marianao.)

La iuscripción de atletas es cerrada, debiéndose hacer las inscripciones de los mismos en la Junta que se efectuará el día 5 de Agosto, a las 9 p.m. Después de esa fecha no se podrán hacer nuevas inscripciones.

Se permite la inscripción de un máximum de 12 atletas, con un mínimum de ocho (8).

No se cobrará la entrada, pero la admisión será por medio de invitaciones que deberán ser solicitadas en cualquiera d las siete entidades cuyos equipos tomen parte en la contienda.

Se instalará una hermosa gradería portátil junto al floor de Cuba Nueva. Bola oficial: «Wilson» (Campeonato).

No obstante no estar ofrecido en la convocatoria, la Mesa Ejecutva de la Comisión de Volley Ball de la Liga Social, ha acordado donar también una copa de plata al equipo que obtenga el segundo lugar, cuiyos jugadoresres también obtendrán medallas del mismo metal. Los integrantes de equipo ganador, obtendrán medallas de oro y esmalte, y el club una copa.

LOS SEIS DE LA FAMA

	J.	V.	C.	H.	Ave.
Vaughan, Pi.	85	309	78	124	.401
Medwick, Car	95	388	86	146	.376
Vosmik, In.	89	373	50	132	.354
Bucher, Ood.	67	252	47	89	.353
Greenberg, Ti.	97	409	83	138	.337
Cramer, At.	86	348	59	129	.336

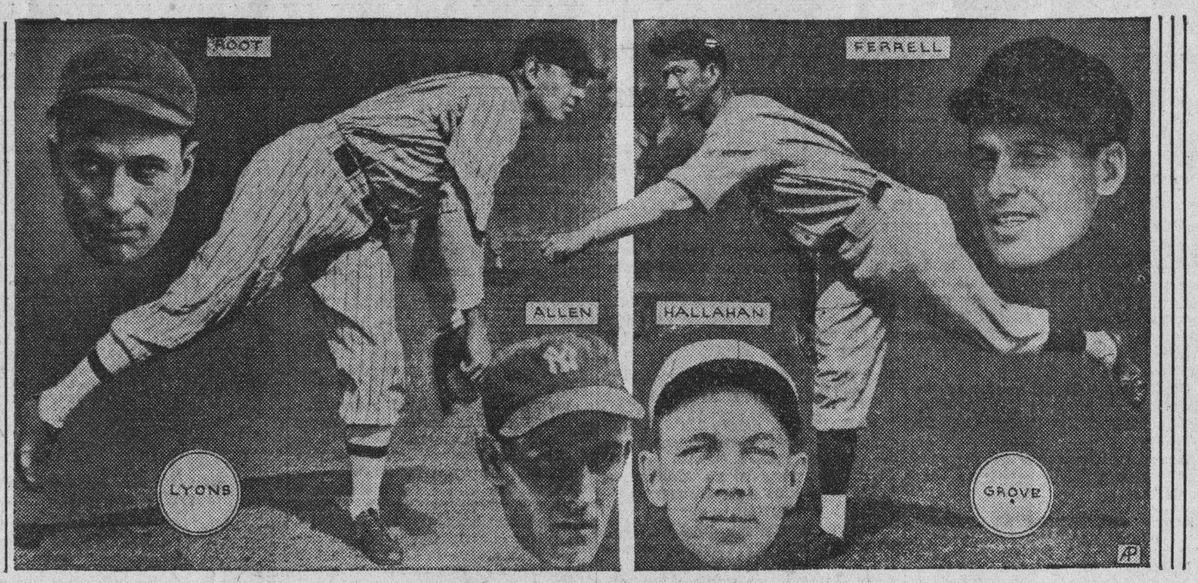

Según los peritos, ninguno de estos players «podría volver por sus viejos tiempos» en el base ball, sin embargo, todos han encontrado un gran año basebolero en 1935 y están representando importantes roles en el desenvolvimiento de sus respectivos clubs. ¿Conque no podían volver, eh?

El Cachorro jugará en dos partidos formidables en la función de Habana-Madrid

Por la tarde contra Los Hermanos Montes y por la noche contra Ugalde y Epifanio. Dos platos fuertes del gran menú de hoy en la fresca y popular Bombonera

Sacando del trece y medio Montes menor se propone, en compañía de su hermano, derrotar esta tarde a Labat menor en el gran match estelar que se celebrará a esa hora. Difícil es la tarea de los Montes, aunque el Guajirito lleve ventaja en el saque y aunque el compañero del Cachorro sea Girón. Pero pese a que se equilibra así el partido, en la actualidad hay que inventar para vencer al ídolo del Cerro. Sin embargo, inventar precisamente se proponen los Montes para ligrar la victoria.

Por la noche, en el intermedio, se concede ventaja parecida a Ugalde. Mingo va con Epifanio a tratar de borrar la derrota aplastante que les infligiera Labat. Nuevamente éste jugará con Pedrito, como ocurrió aquella noche, pero la diferencia en el saque puede inclinar la pelea a favor de Mingo. A pesar de eso, Labat menor es como esos caballos consistentes que ganan casi todas sus carreras. Y para derrotarlo es preciso presentadse en una forma extraordinaria.

Con ese equilibrio, sin embargo, podemos esperar una batalla de muchas campanillas esta noche.

La función es corrida, como todos los sábados y domingos. Y comienza la primera parte a las tres de la tarde. Mingo juega con Buendía en el último diurno contra la pareja de Valenzuela y Azpeitia, y el match luce bueno para Ugalde si, como se espera, Buendía lleva a cabo su acostumbrada labor defensiva de altura.

Por la noche la cosa es admirable. Además del encuentro de que hemos hablado, el primero resultará una batalla extraordinaria con Pascau y Barrios, éste jugando muchísimo ahora contra Montes menor y Betancourt y en el fin de fiesta Sarmiento y Constante acompañados de Labat mayor y Aníbal darán un partido sencillamente colosal.

HABANA-MADRID

Programa de la función corrida de hoy, que comenzará a las tres p. m.

Primer partido, a 25 tanos: Ortega y Labat mayor, blancos, contra Torres y Cubota, azules. A sacar ambos del 14 y medio.

Primera quiniela, a seis tantos: Ortega, Labat mayor, Torres, Cubota, Girón y Pedrito.

Segundo partido, a 30 tantos: Hermanos Montes, blancos, contra Girón y Labat menor, azules. A sacar los primeros del 13 y medio y los segundos del 14 y medio.

Segunda quiniela, a seis tantos: Montes menor, Labat menor, Valenzuela, Azpeitia, Ugalde y Buendía.

Tercer partido, a 30 tantos: Valenzuela y Azpeitia, blancos, contra Ugalde y Buendía, azules. A sacar los primeros del 14 y los segundos del 14 y medio.

Por la noche, a las 8.30

Primer partido, a 25 tantos: Pascau y Barrios, blancos, contra Montes menor y Betancoura, azules. A sacar ambos del 14 y medio.

Primera quiniela, a seis tantos: Pascau, Barrios, Montes menor, Betancourt, Pedrito y Labat mayor.

Segundo partido, a 30 tantos: Ugalde y Epifanio, blancos, contra Pedrito y Labat menor, azules. A sacar los primeros del 13 y medio y los segundos del 14 y medio.

Segunda quiniela, a seis tantos: Ugalde, Epifanio, Labat menor, Sarmiento, Constante y Aníbal.

Tercer partido, a 30 tantos: Sarmiento y Labat mayor, blancos, contra Constante y Aníbal, azules. A sacar los primeros del 14 y medio y los segundos del 14.

Resultado de la función de anoche.

Primer partido:

	Tantos
Pedrito y Buendía, blancos	25
Torres y Cubota, azules	24

Ganador: Blancos.

Primera quiniela:

	Tantos.	Pagos.
Pedrito	1	2.43
Buendía	6	2.57
Torres	0	2.72
Cubota	2	2.31
Girón	0	5.79
Montes menor	1	1.71

Ganador: Buendía. Pagó a 2.57.

Segundo partido:

	Tantos
Hermanos Montes, blancos	30
Constante y Epifanio, azules	28

Ganador: Blancos.

Segunda quiniela:

	Tantos.	Pagos.
Constante	2	1.95
Epifanio	6	1.68
Sarmiento	1	1.81
Barrios	4	4.07
Pascau	2	5.43
Betancourt	1	3.75

Ganador Epifanio. Pagó a 1.68.

	Tantos
Tercer partido:	
Sarmiento y Barrios, blancos	22
Pascau y Betancourt, azules	30

Ganador: Azules.

LOS LIIDERS
LIGA AMERICANA

Batting: Vosmik, Indians, .354; Greenberg, Tigers, .337.

Carreras: Gehringer, Tigers, 87; Greenbrgh, Tigers, 83.

Empujadores de carreras: Greenberg, Tigers, 122; Goslin, Tigers, 77.

Hits: Greenberg, Tigers, 138; Gehringer, Tigers, 134.

Doubles: Greenberk, Tigers, 34; Vosmik, Indains, 30.

Para la función de hoy, sábado, tendremos en la cancha mucha actividad

Excelentes combinaciones se hacen para ofrecer un programa de sensación y equilibrio al público. El estelar está bien combinado y gustará mucho. Los pagos de anoche

Fué de igualada trágica el primer partido de anoche en el Jai Alai, a 24 iguales, resultando victoriosos Vales y Aguiar, que ostentaban el color blanco. Los derrotados fueron Faura y Solá, y aunque este último todo lo pedía, para no tirar nada, Faura fué quien a última hora, es decir, en los momentos precisos, se puso pifión.

Alvarez fué el que se llevó la primera quiniela.

Tomaron parte en el segundo partido, Esquivel y Goyo, contra Mina y Santos. En esta lucha entraron muy bien los dos mexicanos, ganando con facilidad.

Iturrino ganó la segunda quiniela, dejando a Escarza con las ganas.

En el tercero jugaron Paco menor y Escarza, contra Iturrino y Gayarre.

Resultó este partido descomunal. Los cuatro contendientes jugaron un horror, pero, en la última etapa, Paco menor y Escarza tuvieron mayor consistencia. En la tercera hubo empate sensacional a 22, 26 y 28. Escaraz, con una colocada, decidió el tanto 29 y Paco se anotó el decisivo con una «chula».

Para hoy se han combinado tres colosales partidos.

Resultado de la función de anoche.

Primer partido:

	Tantos
Vales y Aguiar, blancos	25
Faura y Solá, azules	24

Ganador: Blancos.

Primera quiniela:

	Tantos.	Pagos.
Esquivel	3	2.68
Mina	1	6.97
Aguiar	2	7.74
Goyo	3	5.36
Alvarez	6	6.97
Morales	1	4.97

Ganador: Alvarez. Pagó a

6.97

Segundo partido:

	Tantos
Esquivel y Goyo, blancos	12
Mina y Santos, azules	30

Ganador: Azules.

Segunda quiniela:

	Tantos.	Pagos.
Paco menor	0	7.72
Martín	0	7.12
Escarza	4	8.42
Gayarre	0	5.14
Iturrino	6	2.72
Ochoa menor	1	4.41

Ganador: Iturrino. Pagó a

2.72

Tercer partido:

	Tantos
Paco menor y Escarza, blancos	30
Iturrino y Gayarre, azules	28

Ganador: Blancos.

Programa para esta noche, a las 8.30

Primer partido, a 25 tantos: Ochoa menor y Solá, blancos, contra Paco menor y Gayarre, azules. A sacar los primeros del nueve y medio y los segundos del diez.

Primera quiniela, a seis tantos: Ochoa menor, Iturrino, Gayarre, Paco menor, Santos y Solá.

Segundo partido, a 30 tantos: Hermanos Vallejo, blancos, contra Ferrer y Salazar, azules. A sacar ambos del nueve y medio.

Segunda quiniela, a seis tantos: Alvarez, Millán, Esquivel, Aguiar, Morales y Goyo.

Tercer partido, a 30 tantos: Morales y Alvarez, blancos, contra Millán y Goyo, azules. A sacar los primeros del diez y los segundos del nueve y medio.

Selecciones del DIARIO

Por BLUE WRACK

FRIMERA CARRERA — TRACK HEAVY — 1 MILLA 50 YARDAS

JOUST: Se está corriendo claro.

Joust	111	Por lo que este debe ganar.
Exiled	109	No está a gusto en el piso fangoso.
Grey Gull	106	Por aquí.
Chance Age	107	Con otro jockey sería factor.

También correrán: Cedar Crest 105; Weatherproof 112.

SEGUNDA CARRERA — CINCO Y MEDIO FURLONGS

ROPING: Parece bien colocado.

Roping	111	Y tiene la máxima velocidad.
Miss Subtle	106	Buena fanguera.
Sing Sing	111	Viene de la milla.
Actuarius	114	La posible sorpresa.

También correrán: Earle Maxwell 104; Fair Brand 114; Bernie 9. 114.

TERCERA CARRERA — CINCO Y MEDIO FURLONGS

RUTH MARIE: El Doctor la manda bien.

Ruth Marie	113	Y el jockey no usa del freno.
Irish Music	113	Pero el de éste...
Adams Money	113	Inferior; pero corre el track.
Nelson	115	No es ni su sombra.

También correrán: Panax 115; Infi Shot 110; Panagruel 118; Abduction 115.

CUARTA CARRERA — SEIS FURLONGS

FANNIE LOU: Luce mucho por su última.

Fannie Lou	110	En que la corrieron a perder.
Wee B.	113	Hoy lleva monta más fuerte.
Camp Boss	118	Viene mejorando.
Blondine	115	Dió una de cal y otra de arena.

También correrán: Black Chaff 112; Husk O-Hare 112; Donna Tutti 102.

QUINTA CARRERA — CINCO FURLONGS

BARASHKOVA: Sólo muriédose.

Barashkova	114	Puede perder aquí.
Thunder Speed	112	El contrario a vencer.
Héro Olga	112	Tiene corta para ésta.

También correrán: Shuffle On 111; Tickory Tock 104.

SEXTA CARRERA — CINC OY MEDIO FURLONGS

MAMIE D. Otra que parece sola.

Mamie D.	112	Para que se llenen los muchachos.
Gift Contour	109	Aunque creen que no corre el heavy.
Yumuri	112	Difícilmente alcance a los otros.

También correrán: Maple Jane 107; Boffy F. 112.

SEPTIMA CARRERA — SEIS FURLONGS

BROWN SUPINET: Lo malo es el jockey.

Brown Supinet	106	Que se le puede caer el látigo.
Decorus	106	Está en gran forma.
Conterchord	104	En seco sería un peligro.
Donna Day	103	Un poco larga para ésta.

También correrán: Rubridge 109; Keewatin 113; Up In Arms 113; Adolph Krassa 109.

OCTAVA CARRERA — UNA MILLA Y UN FURLONG

ROYAL GUINEA: Quedó lista en su última.

Royal Guinea	107	Y va muy ligerita.
Espoir	113	El contrario a vencer.
Rose Count	108	Para el show.

También correrán: Lady Broadside 107; Dolice 105; Workless 110; Lady Broadside 107.

El mejor parlay: Joust, Mamie D. Brashkova.
Las meores apuestas: Mamie D. Brashkova.

Resultaron interesantes las justas de natación que se celebraron ayer

Dos nuevos records para la piscina del Hotel Nacional fueron impuestos por los jóvenes nadadores. Miss Margaret Chapman ganó buen evento. Panchito Fránquiz, otro

Como hubimos de anunciar ayer se efectuaron importantes competencias de natación y diving en la piscina del Hotel Nacional, organizadas a beneficio de la Asociación Cívica de Beneficencia. Los eventos celebrados fueron todos de interés, registrándose bonitas performances por parte de los contendientes.

El resultado oficial fué:

Relevo Meddley de 75 metros.—Primer lugar: Team de los Jóvenes, formado por R. Valdés Fauly, espalda; Pedro Mena, de pecho; Bilin Gastón, de frente. Tiempo: 45 segundos.

Segundo lugar: Team de los Viejos del Habana Yacht Club, formado por Juan Galán, de espalda; Monino de Armas, de pecho; Pepe F. de Castro, de frente.

En este relevo Pepe F. de Castro fué descalificado por haberse tirado antes del toque.

100 metros libre para damas.—1, Gloria Barrios. 2, Elena Godoy. Tiempo: 1.27 2-5.

50 metros para Junior.—1, Bilin Gastón. 2, Joaquín Santa Cruz. Tiempo: 26 3-5. (Nuevo record para la piscina del Hotel Nacional).

50 metros para damas.—1, Odette Kohly. 2, Nena Maciá. 3, Tessie Montero. 4, Gabriela Menéndez. Tiempo: 33 Flat.

Exhibición de 150 metros de relevo Rollies de los Reyes Gavilán, de es-Meddley.—1: Team compuesto por palda; O. Martínez Conill, de pecho; Luis Alcíbar, de frente.

2: Team formado por Galán, de espalda; Pedro Mena, de pecho; Bilin Gastón, de frente. Tiempo: 1:32 4-5. (Nuevo record para la piscina del H. Nacional).

20 metros de frente para damas juniors.—1, Gloria Barrios. 2, Elena Godoy. Tiempo: 3:1 Flat.

50 metros de pecho para menores.—1, Helen Webster. 2, Jane Brutton. Tiempo: 47 4-5.

Exhibición de relevo de 200 metros. 1: Team compuesto por Eddie Tolón, Monino de Armas, Pepe F. de Castro y Juan Galán.

2.—Team formado por Olga Luque, Margaret Chapman, Elcira Loret de Mola, María Carlota Llanio. No tomaron el tiempo.

Diving de 1 metro (para damas).—1, Elena Brutton. 2, Carlota Fowler. 3, Adelaida Buchanan.

Relevo de 125 metros.—1: Team formado por Elena Brutton, Tessie Montero, Odette Kohly, Adelaida Buchanan y Gabriela Menéndez.

2: Team formado por Carlota Fowler, Elena Godoy, Beba Maciá, Alicia Brande y Gloria Barrios.

200 metros libre para hombre.—1, Francisco Fránquiz. 2, Eddie Tolón. 3, O. Martínez Conill. Tiempo: 2.28.

Diving de un metro (para hombre). 1, Luis Alcíbar. 2, J. Sardiña.

200 metros para damas.—1, Margaret Chapman. 2, Elcira Loret de Mola. Tiempo: 3 m. Flat.

50 metros para Juniors.—1, Carlota Fowler. 2, Alicia Brandon. Tiempo: 33 Flat.

CONTRA LAS AFECCIONES DE LA PIEL
Mitigal
BAYER

Lea AVANCE todas las tardes.
Dirigido por José I. Rivero.

UN NOVATO DE LOS "ROJOS" LE DIO LA LECHADA A LOS CUBS

Sólo permitió cuatro hits y ganó el desafío con un score de ocho por cero. Detalles

CINCINNATI, agosto 2. (AP). —Los Club de Chicago recibieron hoy su primera lechada desde julio cinco cuando Young Gene Schott, un joven pitcher de los Reds, lo dejó en cuatro hits sin carreras. El Cincinnati ganó el game con score de 8x0.

CHICAGO

	V	C	H	O	A	E
Galan, lf	3	0	0	2	0	0
Herman, 2b	3	0	1	1	4	0
Cavarreta, 1b	4	0	0	10	1	0
O-Dea, c	4	0	1	3	1	0
Demaree, cf	4	0	0	5	0	0
Klein,rf	3	0	1	0	0	0
Hack, 3b	3	0	1	1	3	0
Hack, 3b	3	0	1	1	3	0
Jurges, ss.	3	0	0	1	2	2
Lee, p.	2	0	0	1	1	0
Lindstrom, x	1	0	0	0	0	0
Casey, p	0	0	0	0	0	0
Totales	30	0	4	24	12	2

x bateó por Lee en el 8o.

SIN SACAR LA BOLA DEL CUADRO GANAN LOS DODGERS, 8x3

Estuvo deficiente el infield de los Phillies en el encuentro con el Brooklyn

FILADELFIA, agosto 2, (AP) —Anotando cuatro de sus carreras en el primer innings, sin sacar la pelota del cuadro. Los Dodgers de Brooklyn pudieron derrotar hoy fácilmente a los Phillies con score de 8 por 3 en el primer juego de la serie.

Boyle disparó un home run en el sexto, y después se sucedieron errores que empujaron más carreras.

El score:

BROOKLYN

	V	C	H	O	A	E
Bordagaray, cf	5	1	1	2	0	0
Jordan, ss	5	1	0	1	2	1
Bucher, 2b	3	2	2	1	4	0
Leslie, 1b	4	1	3	8	1	0
Cuccinello, 3b	2	1	0	0	2	0
Stripp, 3b	1	0	0	0	0	0
Taylor, lf	4	0	0	2	0	0
Boyle,rf	5	1	2	2	0	0
López, c	4	0	0	10	0	0
Earnshaw, p	3	0	1	0	0	0
Reis, x	1	1	1	0	0	0
Munns, p	1	0	1	1	0	0
Totales	38	8	11	27	9	1

x bateó por Earshaw en el 7o.

FILADEFIA

	V	C	H	O	A	E
Allen, cf	4	0	0	2	0	0
Haslin, ss	4	2	2	3	5	1
Watkins, lf	4	0	0	1	0	0

Durante el campeonato de futbol, no hubo superioridad entre Gallegos y Astures

LEGON, FAVORITO PARA DERROTAR ESTA NOCHE AL EX-CAMPEON MORALES

Amateur Aces

—La season de basket ball.
—Empieza a moverse el tablero.
—Fiestas de fin de semana.

(Por DAN)

Estamos a tres meses escasos de la temporada de basket de novicios!... Queda, pues, un mes para la preparación de las reglas y organización de los teams y dos meses para el entrenamiento de los equipos... Los scouts han empezado a moverse y los teams a movilizarse... En los corrillos amateurs, donde el basket ball priva, la próxima temporada de la Federación Nacional constituye la máxima comidilla, y muchos se preguntan si la competencia ha de ser libre u oficial... La Federación no puede decir desde ahora cómo ha de ser su justa, pero, nosotros tenemos la firme impresión de que será oficial, por contar la Unión Atlética con cinco clubs que están dispuestos a cultivar el basket este invierno: el Vedado, Atlético, Cubaneleco, el Habana Yacht Club y el Teléfonos... Si el Fortuna se decide a formar nuevamente team, entonces serán seis los contendientes.. Y si el Tennis-Goliath desea demostrar su championabilidad social junior en la Unión Atlético, tendrá que inscribirse en la misma. Y, como esto parece difícil por el momento, todo parece indicar que sus atletas jugarán independientemente en la Unión...

x x x

En días pasados se efectuó un cambio de impresiones entre los juniors-seniors del Tennis Goliath y parece que acordaron mantenerse todos unidos, yendo al mejor club!... Como Ramón Azcárate ha dejado ya los servicios de coach y y Pappy Montes de Oca está tan sumamente atareado que no puede practicarles, los muchachos se limitarán a practicar solo, unidos, en espera del nuevo club... Unos hablan de caer en el Atlético de Coba y otros mencionan el Fortuna.... La troupe la forman: Pedro Agudo, veloz center y forward; Armando Weiss, Miguelito Iglesias, Pancho Pons, Daniel González, Juan Luis Sotolongo, Domingo Rodríguez, Jorge Jarro y Juan Eralo.. (El Tennis-Goliath habla de contar con los servicios de Espinacas, que es justamente la creencia del Atlético de Cuba y del Hispano).. El Hispano es otro club que piensa concurrir al junior, pero, hasta ahora nadie ha hablado de inscribirse en la UAA., y ello nos hace presumir que los Tigres tienen intención de competir en la justa de los sociales... El campeonato junior de la Unión se jugará este año bajo las nuevas reglas del deporte, estudiadas por el Comité de reglas y aprobadas por la Federación...

x x x

Nos han asegurado ayer que el coach Guabela Aixalá del VTC., está quejoso de dos remeros que se le rajaron en las últimas competencias... Uno secayó en Cienfuegos, y otro en Varadero!! ..Ni el Yacht Club, ni el Varadero quieren competir en la piscina del Columbus Yacht Club, asegurando que el pool no es oficial.. (Esto le pasa a Perico Miranda por preparar buenos nadadores)... Si el Columbus no tuviese un Raurell amenazador, con toda seguridad de que la piscina del Columbus sería tan buena como las demás. Si no se ponen de acuerdo y no consiguen la piscina del H. Nacional, las justas seniors tendrán que efectuarse en aguas del Habana Yacht Club. . .El club Deportivo Asturias ofrecerá una bonita verbena esta noche, contando con cuatro poderosos conjuntos musicales.. Se titula la fiesta: «Una noche en Venecia»!...El Miramar Yacht Club también está de fiesta esta semana...Mañana domingo celebrará un Té bailable en honor de los componentes del team de natación que tan bien se portaron en Varadero. . A juicio nuestro, la fiesta debiera ser especial en honor de Tití Silverio, glorioso veterano, que reverdeció sus viejos laureles para ganar sensacionalmente el relevo para Miramar...

x x x

Quedó inaugurado, con éxito, el campeonato interno de squash en las canchas del prestigioso club Cubaneleco.. El programa que anunciamos se cumplió al pie de la letra, y los resultados fueron:
SINGLES:
Eddy Gutiérrez derrotó a Blas Castroverde, 21x8, y René Salom dispuso de Miguel Grau, 21x12..
DOBLES:
José de la Rosa y J. Carbonell derrotaron a Carlos Figueredo y Pablo Masjuan, 30 por 26, y José A. González y Antonio Angulo dispusieron de Mario González y Aurelio Díaz, 30 por 17... El team juvenil del Tennis-Goliath, que todos consideraban fácil ganador en la justa del Deportivo Asturias, perdió su invicto a manos del team de las Escuelas Pías de Guanabacoa, y esto viene a demostrar una vez más que en los sports «no hay nunca enemigos pequeños»... El brillante trabajo de Jorge Mena fué la causa de la caída del Tennis-Goliath.. Jorge, incidentalmente, quiere jugar este año del team del Vedado, pero, «Pappy» Mena se opone a todo que no sea H.Y C... (R. J. no tiene nada que ver con sus decisiones)... Vimos el otro día una fotografía del «nuevo» team de la Policía, que tiene intención de volver al campo amateur, y en el conjunto aparecían: Gerardo Ballesteros, los dos hermanos Eckelson, Garriga, Suárez, Ignacio Ruiz, Bardina y otros más que ayudaron a la Policía a ganar el campeonato de 1926... Los que han visto el conjunto en acción aseguran que Suárez, Garriga y Bardina le dan todavía a la pelota, nos dicen que Ballesteros sigue «cogiendo» sus dead balls y que Ignacio Ruiz conserva en su brazo curvas y velocidad suficiente para engañar a muchas estrellas del presente...

x x x

Lalo Domínguez, veterano excampeón nacional de los pesos ligeros, que actúa ahora de masajista, reclama para él parte de las contínuas victorias de Pedrito Ruiz, en la Liga Social... Dice Lalo que Pedrito tenía el brazo en muy malas condiciones y que bastaron tres masajes suyos para ponerle en condiciones de ganar... Algo idéntico cuenta de Juanito Eckelson y de Salvador Hernández. . Hablando de Salvador tenemos que caer, indefectiblemente en el team de Gijira de Melena, y entonces recordamos que el veloz B. Alvarez, que está nuevamente bien de la pierna, estuvo a punto de perder su puesto en la novena si no mejoraba su hitting ... Un «horse-collar» (ningún hit en veces al bate) hubiese desterrado a Belito del Gijira Melena el domingo último, pero su batting se arregló ese día y logró de 5-3...Varias personas aseguran que pronto se presentará un escrito a la UAA, pidiendo que se investigue la condición de amateurs del pitcher Juan Decall del VTC, y del outfielder Estévez, del Cubaneleco, que jugaron en el equipo de base ball del Central Algodones en el Invierno...

Lea AVANCE todas las tardes. Dirigido por José I. Rivero.

JULIAN GARCIA AL BOX DEL FORTUNA EN EL GAME DE HOY

El efectivo lanzador derecho será el encargado de actuar frente a los azules del VTC

Julián García, el eficiente pitcher derecho de los blanqui-negros del Fortuna, será la selección del manager Nick Pons para actuar esta tarde frente a los Marqueses del VTC.

Después de examinar detenidamente sus posibilidades en el juego de hoy, el voluminoso y activo piloto de los fortunistas ha decidido confiar el box a Julián, que ha pitcheado muy buena pelota en las tres salidas que ha hecho al field, luciendo altamente efectivo.

En su debut le dió los nueve scones al Regla, limitando el ataque del equipo a dos hits y después anuló por completo a los bastmen del Yara para proporcionarles una derrota de 4 por 3.

Julián, además, posee una buena bola por debajo del brazo que puede hacer mucho efecto a los hitters azules, poco dados a pegarle a la «sinker ball».

Por los Marqueses está de turno el doctor Juan Portela, que se propone pitchear lo más selecto de su repertorio en defensa de la causa vedadista. Si Portelita fracasa, entonces irá a la lomita Juan Decall, que posee una efectiva curva para abajo.

El match, que tiene mucha importancia para el Fortuna, pues ganando puede ir al tercer lugar, comenzará a las tres de la tarde, contando cada team con el siguiente line up:

Fortuna

Menció, center field.
Torres, short stop.
Pando, segunda base.
Zabala, primera base.
J. Núñez, right field.
Fajo, tercera base.
Vallín, left field.
Méndez, catcher.
García, pitcher.
Manager: Nick Pons.

Vedado Tennis

E. López, left field.
Molinos, short stop.
Morales, center field.
Fleites, catcher.
Fernández, segunda base.
Escobar, tercera base.
Gallardo, primera base.
Goicoechea, right field.
Portela, pitcher.
Manager: Ramiro González.

Ninguna disculpa podrán ofrecer los contendientes del star bout de esta noche en el ring Arena Cerveza Cristal

Tanto Anisio Orbeta como Luis Felipe Gutiérrez han preparado a su «poulain» como para discutir un Campeonato, que a tanto ha llegado el interés despertado por los fans para el bout

Si a usted le preguntan de pronto: «¿Quién le gusta más? ¿Quién cree que será el «macho esta noche en la Arena Cristal», las probabilidades son de que conteste sin vacilar: ¡Hombre.... Joe Legón! Y eso se debe no a que exista en realidad una superioridad determinada entre este notable boxer y su contrincante Sixtico Morales. Es que a decir verdad, como que se le ha presentado siempre como un ser invencible y hasta el presente nunca ha probado el amargo de la derrota hemos llegado a la conclusión de que no puede perder.

Pero si se examinan con calma las cosas, nos encontramos que en la forma que Sixtico se encuentra, no puede ni debe dársele logro alguno a Legón... Los dos están muy parejitos y no es lo mismo ganarle a un hombre de tantos recursos como Sixtico que a otro de poco calibre.

Los dos muchachos se han preparado bien. Cada uno posee un director de campanillas. Nadie podrá negar que Orbeta y Pincho de los del patio están entre los principales. Son de mucha experiencia y saben que el vencedor tendrá derecho a pelear con Kid Sila para en seguida caso de vencer a éste, echarla con Joe Coego , y marchar en pos del codiciado título.

Cuando dos hombres tienen tanto que ganar, puede esperarse cualquier cosa. Y las cosas inusitadas en el boxeo son las más corrientes.

PEDRO PROENZA Y MENDIETA EN GRAN PELEA

Otro star bout que creemos ha de ser tan importante como el de Sixtico y Legón, es el que celebran Mendieta el formidable vasco importado recientemente por Pincho y el Triturador Camagüeyano, don Pedro el Cruel. La potente derecha de Proenza se pondrá en juego esta noche con la ciencia de ese vasco que en su primer aparición entre nosotros tuvo que vérselas nada menos que con Hevia uno de los boxes más científicos y astutos que poseemos.

Proenza se ha preparado muy bien y creemos que está en su mejor forma. Nos ha dicho que le rompera la marchita al Hispano y que será él quien figure en el semifinal del encuentro entre Castañaga y Birkie si es que se lleva por fin a cabo.

Otra parte del programa de esta noche es una pelea entre dos grandes chiquillos. Es de revancha. Conguito II guiado por Orbeta y por Conguito El Grande, sube al ring para vérselas con Machito que ya le venció. Esta vez se trata de lavar la pizarra de los haberes. Veremos a ver como sale librado el notable hermano del Gran Hermano.

Dos peleas más nos anuncian los promotores entre muchachos de mucho cartel. Son cinco bouts de donde seleccionar lo mejor entre lo mejorcito. ...a ven ustedes que hay paño por donde cortar y que Luis Pargas sin armar tanto ruido se desliza con programas de una atracción magnífica.

Legón y Sixtico van a pelear de campana a campana. Es el estilo de ambos muy parecido y de ahí que Pargas haya puesto el dedo en la llaga al firmar a ese par de chiquillos. Son de los que no retroceden un paso y se fajan sin darse tregua: Por eso es que los fans están todos relamiéndose de gusto. Son los atletas que más gustan... Veremos a ver si Legón mantiene su invicto a costa de Sixtico.

Miss Mary Hoerger, jovencita de 11 años, de Miami, ganadora del campeonato de diving, aparece aquí con su hermana de 13, Ruth, que posee una velocidad formidable en el crawl. Las dos hermanas se proponen optar por puestos en el Team Olímpico Americano.

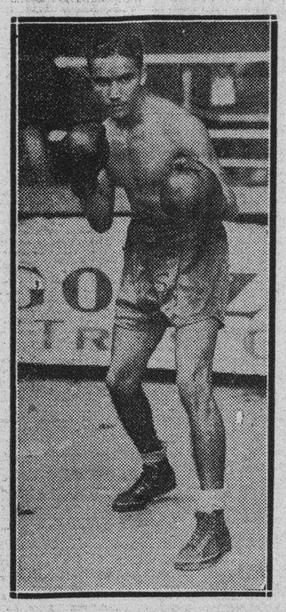

Sixtico Morales, ex-campeón de los light-weight que tendrá esta noche una de las peleas más difíciles de su vida. El punch de su contrario es un cinch para el encuentro.

JUEGAN LOS DEL ATLETICO DE CUBA MAÑANA EN VTC

Con Ledo en el box harán frente a los telefonistas, que tendrán a Picazo en el box

Para mañana, domingo por la tarde, se ha anunciado un bonito doble header de baseball amateur en los terrenos del VTC.

Según el schedule , el programa combinado es este:

A las 2.—Atlético contra Teléfonos.
A las 4.—Regla contra Cubaneleco.

Y nosotros preguntamos: ¿No creen que este doble tiene importancia suficiente para esperar que los cuatro clubs libren un duelo de interés?

El Teléfonos no puede perder. La novena ha sufrido dos caídas últimamente y el manager Picazo necesita entrar nuevamente en el camino de las victorias a fin de no perder la posición adquirida en la primera división. Con este motivo, no les extraña que el propio Narcisín se haga cargo del box en este juego.

El Atlético, por su parte, se ha visto envuelto en una racha mala, tan larga, que por lógica debe reaccionar esta semana, triunfando sobre sus rivales, muy ayudado por la ley de averages.

El manager anaranjado no ha dicho quién ha de ir a la lomita en este juego, pero pudiera ser que se confiase el trabajo al gigantesco Ledo, que hace tiempo que no pitchea y que merece un chance bueno para demostrar que es también uno de los ganadores consistentes del club.

En el segundo match veremos en acción una lucha simpática; un hermano contra otro hermano, dirigiendo ambos teams amateurs. La impresión general es que el menor de los dos se llevará el gato al agua, por tener a su lado al Regla, que es un magnífico conjunto y que dependerá de Ferrer, que sabe poner la bola en cualquier parte del plate, pero los observadores imparciales aseguran que el mayor de los dos, Lopito, pondrá en juego todos sus recursos y esperan verlo triunfar tras impresionante performance. El primer choque comenzará a las dos.

JONRONEROS

Ott, Giants	1
Joe Moore, Giants	1
Boyle, Dodgers	1
Byrd, Reds	1
Lazzeri, Yankees	1
Hill, Yankees	1
West, Brwno	1
Pepper, Browns	1

TOPICOS FUTBOLISTICOS

Por PETER

—Juventud y Centro Gallego.
—Match cumbre de la season.
—Y de la apuesta, ¿qué?

Hemos recibido una carta calzada con la firma de «Varios Asturianos», refutando algo de lo que hemos venido diciendo todos estos días con vistas al gran match de Juventud Asturiana y Deportivo Centro Gallego que se celebrará mañana domingo en el Gran Stadium Cerveza Tropical, en opción al trofeo «El Gallo», donado por el señor Sandalio Cienfuegos.

Suponemos que la carta la haya escrito un solo fanático, amante de las sedas del equipo Campeón, pues que sepamos nosotros, los de esa región de España no son como los chinos, que cuando tienen una cuestión personal le caen «de a hombre» a uno en montón pila.

En síntesis, lo que se nos dice en la carta es lo siguiente:

«Señor Peter: Usted, que es uno de los cronistas más ecuánimes y también de los más serios (esto es sin guataquería), ¿cómo es que se empeña en ver una supremacía que no existe en el Deportivo comparado con el team de la Juventud Asturiana? ¿No cree usted que en los matches del Campeonato los toros han demostrado una superioridad muy grande sobre el cuadro de los gallegos?»

Y ahora va nuestra contestación al o a los asturianos:

Precisamente por esos detalles que se apuntan, de que somos de los más ecuánimes, y también de los más serios, ya que casi nunca nos reimos, ni aun cuando lo hace «Carretero», es por lo que hemos agotado todo lo ya publicado con relación a los dos teams que han quedado a lo cimero del Campeonato Regional de este año.

Hágase un estudio de ambos conjuntos, jugador por jugador y posición por posición, y si se hace desapasionadamente, dejando a un lado todo partidarismo, ya verán que se llegará a la conclusión de que hay más clase en el cuadro de los galaicos que en ninguno de los otros clubs que integran la Federación de Futbol de la Habana.

Por otra parte, confesamos sinceramente que durante el transcurso del Campeonato nosotros no hemos visto esa superioridad de los asturianos, pese a que, como hemos dicho infinidad de veces, los gallegos tuvieron una mala arrancada primero, y después no cumplieron en el field, de acuerdo con sus facultades.

¿Un triunfo es ventaja suficiente para aceptar la superioridad? Nos parece que no. ¿Un goal delata supremacía entre dos líneas delanteras, después que éstas han tenido cuatro salidas al cuadrilátero? Tampoco.

Pues una victoria y un tanto es todo lo que han aventajado los actuales Campeones sobre el conjunto que ostenta el título de Subcampeón. Y vamos a demostrarlo claramente, que nosotros no somos de los que hablamos a humo de pajas.

El primer encuentro de Campeonato entre Juventud y Centro Gallego se celebró el día 27 de enero, bajo las órdenes de Lin y vencieron los asturianos, dos goals por uno.

El segundo, jugado en abril 14, ante el árbitro Luis Borrazás, resultó un empate a dos goals.

El tercero, celebrado el 19 de mayo, lo refirió Solsona y vió ganar a los asturianos tres goals por dos.

Y el cuarto y último, arbitrado por José Dunjó, lo ganó el Deportivo Centro Gallego con anotación de 3 por 2.

Balance: Juventud, dos triunfos, un empate y dos derrotas. Goals a favor de la Juventud, 9; a favor de los gallegos, 8.

Si eso es superioridad, señores, esto que nosotros garrapateamos en las albas cuartillas, son rimas becquerianas.

Sobre lo de Camagüey, hemos recibido anoche este telegrama:

«Camagüey, agosto 2. Peter, DIARIO DE LA MARINA, Habana.—Federación y miembros siguen defendiéndose con falsedades. Con calma cantaremos hechos.—**Borrazás.**»

Y casi casi que estamos tentados de dar un salto hasta la región legendaria para conocer del asunto y saber definitivamente qué es lo que hay de cierto en esa controversia, problema o lo que sea.

Ajilimójili.—¿Ya fué algún asturiano por la carnicería de Villegas y Obrapía? Allí tiene Luis López doscientas **marcas** para apostárselas al triunfo de los gallegos.

Nos comunica el señor José M. Cayol, Presidente de la Sección de Recreo y Adorno de Juventud Asturiana, que la verbena de los Campeones que estaba señalada para el sábado 3 de agosto, ha sido transferida, por acuerdo de dicha Sección y del Comité de Damas, para el sábado 17 de agosto, siendo válidas para dicho días las entradas que tienen fecha 3 de agosto.

Amenizarán la verbena dos conjuntos musicales, uno en el salón principal y otro en la terraza.

La Comisión Organizadora del baile que el Deportivo Luyanó prepara para la noche del domingo 4 de agosto, y que tendrá efecto en sus hermosos salones de Luyanó y Teresa Blanco, ha ultimado todos los preparativos a fin de no omitir detalle que pudiera restar lucimiento al acto.

Otro deslumbrante triunfo del Deportivo Luyanó será este homenaje a sus asociados, y del cual los bailables estarán a cargo de la orquesta Lamadrid, con su cantante y el Septeto Terry 1927.

LOS LEADERS

Greenbergkn, Tigers	28
Ott, Giants	27
Berger, Braves	23
Johnson, Athletics	20
Camilli, Phillies	27

TOTALES

Liga Nacional	469
Liga Americana	452
Total general	921

Hershey demuestra derecho al primer lugar, debido a su excelente batting y fielding

Los azucareros encabezan dos importantes departamentos en el Campeonato Nacional Amateur de Base Ball. El Teléfonos marca el paso en el fielding. Batting personal

Los records oficiales de la Liga Nacional de Amateurs, dados ayer a la publicidad en las oficinas de la UAA., demuestran claramente que un magnífico punch al bat bien combinado con un certero pitching y un discreto fielding es lo que mantiene al Hershey en el primer lugar del circuito.

Los azucareros son los líders bateando en la Liga, según prueban los records, sosteniendo un promedio de .275 frente a uno de .269 que poseen los Blanqui-negros del Fortuna. En el pitching, sus dos hurlers estrellas ocupan excelente posición, marcando un lugar preferente entre los que han permitido pocas carreras limpias por juego, y en el fielding tienen el cuarto lugar a solo ocho puntos de los líders.

El Hershey es el club que más hits ha producido en el campeonato y el que mayor número de bases ha alcanzado con esos batazos. También encabeza la procesión en el scoring y es uno de los que más veces ha ido al bat.

El Teléfonos, por su parte, es leading en fielding, sosteniendo un promedio de .949. El Atlético de Cuba es el que mayor número de doble plays ha realizado y uno de los que menos errores ha cometido.

Los records oficiales de la competencia, según nos han llegado a nuestro poder son:

ESTADO DE LOS CLUBS

	J.	G.	P.	E.	Ave
Hershey	12	9	3	0	.750
Yara	12	8	3	1	.727
Regla	12	7	5	0	.583
Teléfonos	12	6	6	0	.500
Fortuna	12	6	6	0	.500
Atlético	12	422	48	94	130 .222
Cubaneleco	12	4	8	0	.333
Vedado	12	3	9	0	.250

BATTING COLECTIVO

	J.	V.	C.	H.	Tb.	Ave
Hershey	12	425	83	117	144	.275
Fortuna	12	426	47	115	149	.269
Yara	12	411	64	109	151	.265
Teléfonos	12	393	46	97	111	.246
Regla	12	402	49	97	134	.241
Atlético	12	422	48	94	130	.222
Vedado	12	390	44	86	101	.220
Cubaneleco	12	400	33	77	96	.193

FIELDING COLECTIVO

	J.	O	A.	E.	Dp.	Ave
Teléfonos	12	315	153	25	9	.949
Atlético	12	319	151	27	14	.946
Regla	12	314	160	28	7	.944
Hershey	12	323	142	29	8	.941
Yara	12	324	139	33	7	.934
Fortuna	12	318	142	38	7	.924
Cubaneleco	12	320	161	40	12	.923
Vedado	12	309	123	42	8	.910

RECORD DE LOS PITCHERS

	J.	Jc	G.	P.	Ave.
M. Montes, H	8	3	6	0	1000
J. García, Fa	3	2	2	0	1000
F. Hernández, Y.	6	4	4	1	.800
I. Ferrer, R.	6	2	4	1	.800
E. Aguirre, Y.	75	4	2	1	.667
J Salazar, A.	5	2	2	1	.667
R. Díaz, A.	5	2	2	1	.667
G. García, Cu	8	1	2	1	.667
R Suárez, H	3	3	3	2	.600
M Lecubet, Fa.	5	2	3	2	.600
J. Comellas, R.	8	2	3	2	.600
J. Mercadete, T.	6	3	3	3	.500
N. Picazo, T.	9	2	2	2	.500
J. Decall, V.	5	2	2	3	.400
M. Quevedo, Cu.	9	2	2	5	.286
J. Portela, Ve.	9	4	1	4	.200
A. Zabala, Fa.	6	2	1	4	.200

BATTING INDIVIDUAL

	J.	V.	C.	H.	Tb	Ave.
J. Santa Cruz H.	12	50	6	22	27	.440
A. Zabala, Fa.	12	40	5	17	24	.425
E. Estévez, Cu.	8	22	1	9	11	.409
A. Castillo, R.	11	37	9	14	18	.378
A. Nieto, A	11	46	5	17	20	.369
M. López, Cu.	12	38	2	14	16	.368
J. Torres, Y.	12	53	9	19	23	.358
M. Fortes, H.	10	28	9	10	17	.357
A Valdés, H.	11	45	14	16	26	.355
C. Alvarez, Y.	12	47	10	16	23	.340
J. Ealo, Y.	12	45	14	15	34	.333
O. Reyes, T.	12	45	10	15	15	.333
M. Fajo, Fa.	11	36	5	12	15	.333
C. Olivares, A	12	49	4	16	24	.326
J. M. Torres, F.	10	43	1	14	15	.326
J. Núñez, Fa.	12	42	10	13	16	.309
N. Chávez, Re.	9	23	3	7	8	.304
M Escobar, V	10	33	4	10	10	.302
A. Díaz, T.	12	43	3	13	14	.302
V. García, R.	11	43	6	13	19	.302
F. González, H.	12	53	11	16	22	.302
R. Morales, V	9	30	4	9	10	.300
A. Arteaga, R.	12	44	6	13	21	.295
R. Cordeiro, F.	9	26	2	8	8	.292
E. López, V.	8	26	6	8	8	.292
A. Marsal, Y.	8	24	2	7	8	.291
J.L.García, Y.	8	31	6	9	15	.290

SALEN LOS YANKS DE SU SLUMP PARA GANAR, 9 POR 4

Con Johnny Broaca en el box los Newyorkinos pudieron dominar al Wáshington fácil

WASHINGTON, agosto 2. (AP).—Los New York Yankees salieron hoy de su slump, cayendo sobre tres pitchers de los Senadores de Washington para ganarles el primer juego de la serie con score de 9x4.

Este triunfo, unido a que el Detroit no jugó, redujo la ventaja de los líders en medio juego. Johnny Broaca pitchó todo el game por los Yankees, mientras sus compañeros bombardeaban a los pitchers senatoriales. Cada players del New York dió por lo menos un hit.

El score:

NEW YORK.

	V	C	H	O	A	E
Hill, lf.	5	1	1	3	0	0
Rolfe, 3b	5	0	3	1	1	0
Chapman, cf	4	2	1	4	1	0
Gehrig, 1b	3	1	1	10	0	1
Dickey, c	5	2	1	3	0	0
Selkirk, rf	5	0	2	2	0	0
Lazzeri, 2b	5	2	2	1	4	0
Crosetti, ss	5	0	1	3	2	0
Broaca, p	5	1	1	0	0	0
Totales	42	9	13	27	8	1

WASHINGTON

	V	C	H	O	A	E
Kuhel, 1b	5	0	0	16	0	0
Miles, rf	5	0	0	1	0	0
Myer, 2b	4	1	3	1	8	0
Powell, cf	2	2	1	3	0	0
Manush, lf	4	0	1	2	0	0
Travis, 3b	2	1	0	1	3	2
Kress, ss	4	0	2	2	3	1
Hadley, p	1	0	0	0	0	0
Bolton, c	4	0	1	1	0	0
Pettit, p	0	0	0	0	0	0
Schulte z	1	0	0	0	0	0
Stone, zz	1	0	0	0	0	0
Redmond, zzz	1	0	0	0	0	0
Totales	35	4	8	27	14	3

z bateó por Hadley en el 5o.
zz bateó por Pettit en el 6.
zzz bateó por Russell en el 9o.

Anotación por entradas:

New York	002 220 210—9
Washington	000 003 010—4

Empujadores: Lazzeri, Hill, Crosetti, Broaca, Selkirk 2, Kress 2, Bolton, Dickey. Two base hits: Myer, Selkirk, Gehrig, Crosetti, Home runs: Lazzeri, Hill. Stolen bases. Rolfe. Quedados en bases: New York 9, Washington 7. Bases por bolas: Broaca 3, Hadley 2, Russell 1, Strike outs: Broaca 3, Hadley 1. Hits a Hadley 8 en 5 innings, Pettit 0 en 1, Russell 5 en 3. Passed balls: Bolton. Perdió: Hadley.

ENTRE CAZADORES

—Lo que dice un bejucaleño.
—Campeonato de revólver.
—El día 18 en la A.N.T.C.

El repórter cinegético se encontró ayer en su casa (que es la de ustedes), con un bejucaleño, que se expresó en estos términos:

«Usted, señor periodista, no sabe lo que se trae entre manos. Se cansa usted, en todas sus crónicas de dar bombos y platillos a Panchito Méndez Capote, Capitán Pablo Cruz, Eduardo Caamaño, doctor Oscar Ochotorena y otros escopeteros distinguidos, según usted, pero puede tener la completa seguridad que el mejor tirador de pichón que sale a la plancha del Club de Cazadores del Cerro, es el doctor Manuel Porto Castañeda, el Campeón de Bejucal, que gana cuando quiere. Si no fuera porque en su finca ya no tiene lugar para tantos trofeos como posee, ya usted vería cómo ganaba todas las competencias que le diera la gana».

Los señores que presuman de tiradores en el club lucerista, y que lean esto, seguramente comentarán:

—Ese es un guanajo.

Y efectivamente. Eso fué lo que se encontró el repórter ayer al llegar a su casa en horas de la tarde.

También la Asociación Nacional de Tiro de Cuba va a celebrar un campeonato de revólver. A continuación va la Convocatoria y las Bases por las cuales se ha de regir:

El día 18 de agosto de 1935, a las 9 a. m., se celebrará el Campeonato Nacional de Revólver de Cuba en el Campo Olímpico, Calle 25 y 28, barrio del Vedado, donde celebra sus competencias la Asociación Nacional de Tiro de Cuba, y cuyo evento se llevará a efecto con sujeción a las siguientes

BASES:

1.—Podrán tomar parte en este Campeonato todos los ciudadanos cubanos y los extranjeros residentes en el Territorio Nacional con un año de anterioridad, que se inscriban antes de comenzar la justa y abonen la cantidad de tres pesos m. o.

2.—La inscripción y pago de la cuota podrá hacerse personalmente o por carta dirigida al señor Celestino Gaunard, Secretario de la Asociación Nacional de Tiro de Cuba, a la casa calle de Línea número 74, esquina a B., barrio del Vedado.

3.—El Presidente de la Asociación Nacional de Tiro de Cuba designará con 24 horas de antelación a las personas que integraran el Jurado, que se compondrá de 3 miembros y que deberán ser personas idóneas y de reconocida competencia en materia de tiro y su reglamentación.

4.—Se prmitirá cualquier clase de revólver, exclusivamente, con miras abiertas que no contengan vidrio o espejo, pero pudiendo ser ajustables y con una resistencia en el disparador (Pull), no menor de dos y media libras.

5.—El curso de la competencia consistirá en hacer 50 disparos sobre 10 cartones, 5 disparos a cada cartón, en una hora de tiempo a contar desde la voz de fuego y a la distancia de 20 yardas sobre el blanco impreso de la Standard United States Revolver Association Target para dicha distancia.

6.—El vencedor o sea el que obtenga el score más alto será proclamado Campeón Nacional de Revólver de Cuba, al que obtenga el segundo lugar se le entregará una medalla de plata y al que se adjudique el tercer lugar una medalla de bronce.

7.—Si el vencedor perteneciera a otra Sociedad Nacional que tenga «range» de tiro de Revólver en La Habana o en los alrededores de ella podrá obtener porque se discuta en ella el próximo campeonato, siempre que lo haga saber por escrito al Presidente de la Asociación Nacional de Tiro de Cuba antes del día 25 de noviembre de 1935. También dentro de este plazo deberá notificar la Sociedad a quien se ceda que acepta la discusión del Campeonato en sus terrenos. En caso contrario se entenderá que el próximo Campeonato será convocado por la Asociación Nacional de Tiro de Cuba para celebrarse en el «range» donde se verifican sus competencias.

8.—El «range» de la Asociación Nacional de Tiro de Cuba en 25 y 28, estará abierto desde el día primero de agosto de 1935 para todos los que se inscriban con objeto de participar en la justa.

9.—Todo aquéllo que no hubiere sido previsto en estas bases se regirá por las reglas del Match M. de la United States Revolver Association. Habana, julio 12 de 1935.—**Joaquín Pedroso**, Presidente ANTC.; **Celestino Gaunard**, Secretario ANTC.

CONVOCATORIA PARA UN CAMPEONATO DE H-BALL DE JUVENILES

El Club Deportivo Asturias se dispone a revivir el deporte entre los jóveens atletas

I.—Podrá participar de este Campeonato todo atleta que no haya jugado en campeonatos Junior o Senior de la U. A. A. C. o de la L. S. A. C.

II.—Todo Club podrá estar representado por los jugadores que desee enviar.

III.—Cualquier jugador o parejas pueden participar del campeonato como Libres.

IV.—Todo atleta podrá inscribirse lo mismo en singles que en parejas a la vez.

V.—La inscripción será: un peso para singles y un peso, para parejas.

VI.—Los premios serán: Medalla de oro al primer lugar en parejas. Medalla de oro al primer lugar en singles. Medalla de plata al segundo lugar en parejas. Medalla de plata al segundo lugar en singles. Medalla de bronce al tercer lugar en parejas. Medalla de bronce al tercer lugar en singles.

VII.—El campeonato será de una vuelta; será eliminado el jugador o la pareja que pierda tres juegos.

VIII.—Se jugará tres veces por semana, efectuándose cada noche tres partidos de singles o parejas de acuerdo con el schedule.

IB.—Los partidos comenzarán a las nueve u. m.

X.—Los partidos tanto en singles como en parejas serán a treinta tantos.

XI.—Las inscripciones pueden solicitarse al señor Jesús Gómez, en el Club Deportivo Asturias, de 5 a 6 de la tarde, todos los días laborables.

XII.—El Campeonato se celebrará en la cancha del Deportivo Asturias.

XIII.—La Comisión organizadora designará los jueces del Deportivo Asturias.

XIV.—El plazo de inscripción quedará cerrado el día 20 de agosto a las seis de la tarde.

XV.—El Campeonato comenzará una semana después de cerrado el plazo de inscripción.

Habana, 1 de agosto de 1935.—**Comisión Organizadora.**

TEATRO CARRAL
Guanabacoa
AGOSTO
15
JUEVES
Tradicional Baile
LA MASUCAMBA
Entrada 60 Cts.

Havana Electric y Acción Republicana en el primer juego, hoy en La Tropical

Después competirán el ADC y el team de la Escuela de Comercio. Pedrito Ruiz irá nuevamente al box contra Boffill. Juanillo Mendizábal puede pitchear contra Valdés

Un fenomenal doble juego del campeonato de base ball de la Liga Social de Amateurs de Cuba, se llevará a cabo esta tarde en el Gran Stadium Cerveza Tropical.

En el encuentro inicial de la tarde sabatina, se batirán dos conjuntos apreciables, con «flus» más que suficiente para llegar al lugar de honor, ya que se hallan a pocos pasos de ese tan codiciado puesto, se trata de «Acción Republicana» y de «Havana Electric».

El team de los «Republicanos» que dirige el modesto Juan Aranguren, de seguro que mandará a la lomita a Emilio Bofill y si éste no se encuentra en buenas condiciones, entonces irá al box «Benitín» Beltrán, que es algo serio, mandando strikes por la goma. Beltrán es uno de los pitchers que dá menos bases por bolas. Su control es

LAS EXISTENCIAS DE AZUCARES CRUDOS SON 665.891 TONELADAS MENOS QUE EL AÑO PASADO

Contrarios los detallistas al sellaje de las botellas, pues les causará serios perjuicios

Se disponen a iniciar unas gestiones para conseguir la cancelación de ese propósito. Intervendrán en ese asunto los otros organismos representativos de la clase minoritaria

TABACO

Además de las tripas viejas de Vuelta Abajo que han estado comprando estos días fabricantes y especuladores de Tampa que se encuentran en el mercado, han pasado de manos pequeños lotes de capas nuevas de la misma procedencia y de Partido con otros de rezagos bajos y repasos, también pequeños.

Pero mayores cantidades de capas de esta procedencia están comprometidos por fabricantes del Norte, y por firmas que suministran la materia prima a otros manufactureros de la gran República vecina. Han de verificarse los registros de un día a otro.

Fabricantes locales de cigarrillos hacen algunos acopios de las pocas clases bajas que quedan disponibles, y también adquieren de los primeros lotes nuevos de hoja de semilla que llegan procedentes de Vuelta Abajo, como de principal y capadura.

LAS ENTRADAS DE AYER

Por ferrocarril y camiones entraron en la plaza durante el día de ayer, las cantidades de tercios y pacas siguientes:

De Pinar del Río, para Cano y Hermanos, 239.

Del mismo Pinar, para Domingo Méndez y Compañía, 141.

De Taguasco, para Miguel A. André, 93.

De Punta de San Juan, para Ramón Rodríguez, 600.

De Caimito, para José Toraño y Compañía, 69.

De Placetas, para Constantino González y Compañía, 56.

De Guane, para Domingo Méndez y Compañía, 29.

De San Juan y Martínez, para la Cuban Land and eaf Tobacco, 50.

De Puerta de Golpe, para las Regalas de «El Cuño», 163.

De San Juan, para Calixto López, 4, y para S. León, 2.

De Mndoza, para I. Kaffenburgh Son, 79.

Del mismo Mendoza, para Domingo Méndez y Compañía, 239.

ACTIVIDAD EN EL CAMPO

Baldomero Fernández y Compañía compraron en la zona de Río Hondo las acrediadas vegas «Tirado» y «Tomás», cuyos matules están cargando los mercaderes de la mencionada firma.

El tabaco de la Hacienda «Las Lajas» fué comprado por Jesús García, de Consolación, para H. Duys y Compañía.

La vega «La Macorina» fué cargada en Pilotos por Aurelio Cano, para Cano y Hermanos.

Bajo la presidencia del señor Lucio Fuentes Corripio, actuando de secretario el señor Antonio Cheda y Fernández y con la asistencia de un crecidísimo número de sus asociados, celebró su Junta General Ordinaria Administrativa correspondiente al segundo trimestre de 1935, el «Centro de Detallistas de la Habana», en sus amplios salones de Avenida de Simón Bolívar (Reina) números 104 y 106.

A las nueve y media en punto de la noche dió comienzo el acto, leyéndose por el oficial de secretaría, señor Costa Marcote, la Convocatoria, Orden del Día y Acta de la sesión anterior, que fueron aprobadas.

Seguidamente fué leído el informe de la Comisión que tuvo a su cargo la glosa del trimestre, suscrito por dos de sus tres miembros, por los señores José A. Ruidaz y Marcelino Ardura, que unánimemente fué aprobado, no sólo por la meticulosidad con que había sido hecho, sino por las acertadas y conservadoras medidas que en bien de la administración social se proponían en él.

Asimismo se dió cuenta con el informe de la Directiva, relativo a la labor desarrollada durante el trimestre y estado económico de la Institución. Informe que igualmente fué aprobado y causó muy buena impresión, pues además de evidenciarse en él la abrumadora y acertada labor de la Directiva, se ponía de manifiesto el próspero estado económico de la Sociedad.

El señor José A. Ruidíaz en compañía del señor Marcelino Ardura, como Comisión nominadora, propuso para la próxima Glosa a los señores Feliciano Pérez, Benito Alvarez y Pascual Pérez, cuya designación fué aprobada por unanimidad.

Entrada la Junta en Asuntos Generales, después de tomarse distintos acuerdos de índole interior, se trató ampliamente de dos problemas que resultan de la mayor actualidad para los detallistas, como son: el del cobro de dos centavos por cada envase (botella) que se pierda, rompa o deteriore, que pretenden cobrar los industriales de refrescos; y el del sellaje individual a botellas, galones, garrafones, etc., que sobre las bebidas tiene en proyecto establecer el Gobierno.

Largos debates en los que tomó parte el mayor número de los asistentes, suscitaron los dos asuntos, exponiendo cada cual los enormes perjuicios que irrogaban las dos medidas, principalmente la del sellaje.

En definitiva, se acordó conceder un voto de confianza al señor Presidente General de la Institución, don Lucio Fuentes Corripio, para que éste iniciara cuanto antes las más activas gestiones contra la implantación de esas dos medidas, pudiendo inclusive, si lo estimaba oportuno, realizarlas, conjuntamente, con miembros de la «Asociación de Detallistas» y del «Centro de Cafés».

La sesión terminó muy cerca de las doce de la noche, reinando el más justificado optimismo entre la enorme concurrencia, por la actividad y celo que viene desplegando la Directiva de la Sociedad, en los problemas que afectan a los asociados.

Bonos de Cuba

Cierre ayer, en New York, recibido por el hilo directo de Luis Mendoza y Compañía:

	Comp.	Vend.
Speyer, 5%	97	—
Speyer, 4½%	94	—
Morgan, 5%	98½	—
Morgan, 5½	93½	95
Obras Públicas	33½	34
Hav. Elec. Ry., 5%	33	36
Hav. Elec. Ry., 5%	4	6
Cuba Railroad, 7½	41	42
Cuba Railroad, 5%	42½	43
Cuba Northen, 5½	47½	48¼
Eastern Sugar	13	14¾
Manatí Sugar, 7½	19¼	23½
Inte. Tel., 4½%	82	82⅞

IMPUESTOS
Y ASUNTOS EN LA SECRETARIA DE
HACIENDA
—Especialidad—
Dr. Leopoldo del Calvo.
Ex Letrado de la Sección de Consultoría y Ex Jefe del Negociado de Derechos Reales de la Secretaría de Hacienda.
CUBA 49.
Ed. Ariosa 2o. Piso. M-6665

MUNICIPIO DE LA HABANA

Secretaría de la Administración

CONVOCATORIA

Dispuesto por el Sr. Alcalde, que el día 7 del próximo mes de Agosto, a las 3 P. M. tenga efecto en el Despacho de la Secretaría, la Subasta, en Segunda Convocatoria, para el suministro de EFECTOS ELECTRICOS, necesarios a las Dependencias Nunicipales, durante el ejercicio de 1935 a 1936; de su orden se convocan licitadores para que en dicho día y hora concurran con sus proposiciones.

En esta Secretaría se facilitarán a los interesados en los días y horas hábiles los Pliegos de Condiciones y cuantos informes estimen necesarios al objeto de la Subasta.

Lo que se hace público para general conocimiento.

La Habana, Julio 26 de 1935.

Dr. Jorge A. BELT,
Secretario de la Admón. Municipal.
3 ds 1º.

COTIZACIONES DE AZUCARES

(APRECIACION DEL MERCADO POR LUIS MENDOZA Y COMPAÑIA)
HABANA, AGOSTO 2 DE 1935.—3 P. M.

AZUCAR CENTRIFUGA.	Anterior.	Hoy.
Costo y flete, New York	2.30	2.30
Cuota Americana en suspenso «LAB»	2.00	1.95
Cuota Americana, Retención «LAB»	1.30	1.80
Cuota otros países «LAB»	0.82	0.81
Consumo local «LAB»	1.04	1.04
Cuatro cuotas «LAB»	1.55	1.53
Tres cuotas de embarque «LAB»	1.58	1.55

Cotizaciones

NUEVA YORK, agosto 2. A.P.—Cotizaciones al cierre de la Bolsa de New York:

Acciones: $1.515.910.
Bonos: $9.163.800.

COTIZACION DE LA PESETA
La peseta española se cotizó al cierre del mercado ayer, a razón de 15.06 por dólar.

COTIZACION DEL FRANCO
El franco francés se cotizó ayer al cierre del mercado, a razón de 15.10 por dólar.

COTIZACION DE LA LIBRA
La libra esterlina se cotizó ayer, en el mercado local, a $4.96.

HABANA CLEARING HOUSE
Las compensaciones de cheques entre los Bancos asociados al Habana Clearing House, ascendieron, en la liquidación de ayer a $1.580.775.62.

CAMBIOS

Tipos de venta al cierre ayer, en Bancos de esta capital:

New York, cable	1/10P.
New York, vista	1/10P.
Londres, cable	4.96
Londres, vista	4.95¾
Madrid, cable	13.73
Madrid, vista	13.71
París, cable	6.64
París, vista	6.63½
Italia, cable	8.23
Italia, vista	8.21
Bélgica, cable	17.04
Bélgica, vista	17.02
Alemania, cable	40.40
Alemania, vista	40.38
Toronto, cable	⅛P.
Toronto, vista	Par.
Hong Kong, cable	52.50
Hong Kong, vista	52.40
Amsterdam, cable	68.10
Amsterdam, vista	68.03
Buenos Aires, cable	26.85
Buenos Aires, vista	26.83
Suiza, cable	32.76
Suiza, vista	32.74

LONJA DEL COMERCIO

Cotización oficial para ventas al por mayor y de contado, de artículos de primera clase del día 2 de agosto de 1935.

Aceites:	
De Oliva, latas de 23 libras	16.50
Vegeta, latas de 90 lbs	12.00
Americano, en barriles, qq.	12.00
Girasol, en tambores	—
Vegetal, caja, 20 x 4	—
Ajos:	
Cappadres, 14 mancuernas	—
Id., de 28 mancuernas	—
Id., de 23 mancuernas	—
Id., de 40 mancuernas	—
Chilenos, de 40 mancuernas	0.30
Id., de 30 mancuernas	0.50
Id., de 20 mancuernas	0.65
Id., 28 mancuernas	—
Americanos núm. 1	—
Id. núm. 2	—
Cappadres 1a., 40 mancuernas	—
Mexicanos, qq.	—
Arroz:	
Canilla viejo	—
Saigón largo, núm. 1	—
Semilla, SQ., qq.	—
Siam Garden, extra, 5x100,qq.	4.50
Siam, 7 Estrellas	4.70
Valencia legítimo, qq	5.25
Tipo, Valencia, qq.	5.00
Id., idem., SQ.	—
Americano tipo Siam	4.00
Id., idem., SQ.	3.90
Avena:	
Blanca chilena, qq	2.00
Id., americana, qq.	—
Azúcar:	
Refino, primera, qq.	1.90
Turbinado, extra, qq	1.75
Turbinada corriente, qq	1.65
Centrífugo, qq.	1.50
Bacalao:	
Noruega, 1a., qq.	11.00
Noruega regular	10.75
Escocia, caja	9.50
Langa, caja	—
Café:	
Guantánamo, 1a., qq	16.00
Id., corriente	12.00
Lomas, qq.	14.00
Cebollas:	
País, qq.	—
Americanas, AB, qq	—
Americanas	2.25
Gallegas, qq	—
Egipcias, saco	—
Sirias, saco	—
Chícharos:	
Quintal	5.00
Fideos:	
País, qq	5.50
Frijoles:	
Negros del país, qq	5.25
Negros, orilla, qq.	—
Negros arribeños, qq.	—
Colorados largos, qq.	6.25
Colorados, medianos, qq	5.50
Rayados largos, qq	—
Rosados, California, qq.	4.75
Carita, país, qq.	—
Japoneses Othenassis, qq.	4.80
Europeos, qq	4.60
Marrow, europeos, qq.	5.25
Chilenos, cristal, qq.	5.75
Colorados, mexicanos	—
Blancos, mexicanos	—
Colorados chilenos	—
Garbanzos:	
Cribados, qq.	6.25
Sin cribar, qq.	6.75
Harina:	
De trigo, 2a., marca c. 7.50 a	8.00
De maíz, qq	4.00
Jamón:	
Paleta, qq	26.50
Pierna, qq	35.25
Manteca:	
1a., rf, en terc. qq.	22.50
Id., rf., latas de 100 lbs	22.50
Compuesta, qq	19.50
Mantequilla:	
Asturiana	—
Maíz:	
Provincia Habana, qq.	3.00
Gibara, qq.	2.75
Patatas:	
Del país, blancas, qq.	—
Id., rosadas, qq.	—
Semilla, blanca, saco	—
Americana núm. 1, sacos de 100libras	3.00
100 libras	3.25
Americanas N. 2, sacos de 100 libras	2.60
Pimientos:	
Españoles, cuartos, 1a., caja	6.25
Queso:	
Patagrás crema entera, qq.	34.00
I., del país, qq.	24.00
Sal:	
País, molida, saco de 200 lbs.	2.80
Espuma, saco de 100 lbs.	1.80
Id. importada, 90 lbs	2.00
Americana, molida, 20 lbs	3.80
Tasajo:	
Pierna, qq	22.00
Pierna, qq.	23.50
Surtido, qq	19.50
Tocino:	
Barriga, 16x18, qq	25.00
Especial, 20x30 qq	23.50
Tomates del país:	
Natural, de 1 kilo, caja	3.00
Natural, caja de 100 cuartos	3.75
Perú, cuartos, caja	3.80
Id., octavo, caja	3.00

ACCIONES DE LOS BANCOS

Cierre ayer, en New York, recibido por el hilo directo de Luis Mendoza y Compañía:

Guaranty	305
Chase Bank	31¾
City Bank	29¾
Irving	14¾
Chemical	49
Bankers	71¼
First National	1.645
Hanover	126¼
Boston	39
Royal Bank	145

MERCADO DE GRANOS

Cierre ayer, en Chicago, recibido por Luis Mendoza y Campaña:

Trigo:	
Septiembre	90⅝
Diciembre	92⅝
Mayo	94⅜
Maíz:	
Septiembre	77⅞
Diciembre	62⅝
Mayo	64⅜
Centeno:	
Septiembre	44¼
Diciembre	47¼
Trigo de Winnipeg:	
Agosto	84⅛
Diciembre	—

MERCADO DE CAFE

Cierre ayer, en New York, recibido por el hilo directo de Luis Mendoza y Compañía:

Septiembre	4.75
Diciembre	4.85
Marzo	4.95
Mayo	5.03
Julio	5.11

Bolsa de New York

Cierre de ayer por el hilo directo de L. Mendoza y Ca.

—A	
Am Radiator	16⅞
Adams Expr	7¼
Air Reduce	146¾
Alaska Jun	15½
Alleghany	1⅛
Allied Chem	159
Allis Chal	25½
Amer Can	144¾
Am Car Fou	22¾
Am F Pow	5
Amer Ice	2½
Amer Inter	8¼
Amer Loco	16⅞
Am P Light	5¼
Amer Smel	42¾
Amer Sugar	52
Am Sug, p	132
Amer T and T	131
Am Tobac A	98¼
Am Tobac B	99
Am W Works	13⅛
Am Woolen	7¾
Anaconda C	15⅝
Atchison	52⅜
Atlan Coast	23
Atlan Ref	23¾
Ass D Goods	14
Auburn Auto	25⅞
Aviat Cor	3⅝
Amer Bank	27⅝
Amer Metal	—
—B	
Baldwin Lo	3¼
Balt and Ohio	13½
Bendix Avi	16½
Best and Co	47
Beth Steel	35
Borden Co	25⅜
Briggs	37¾
Brook Man	42⅝
Byers A M	16¾
—C	
Can Pacif	10
Cann Mills	—
Case T Mach	65
C de Pasco	56
Ches and Ohio	45¾
Chi R Isl	1½
Chrysler	58¼
Coca Cola	227
Col Carbon	89
Comm and Sout	1½
Congoleum	37
Cons Cigar	—
Cons Gas	29¾
Cons Oil	8¼
Cont Can	86¾
Cont Oil	19¾
Corn Prod	71¼
Coty Inc	4¾
Cuba Co	1¼
Cub Amer S	5½
C Am Sug, p	60½
Comm-l Solv	19⅝
Chesapeake	45
Col Fuel	2¼
Cruc Steel	22⅝
Cons R Cuba	3⅞
—D	
Del Hudson	34
Del and Lack	15⅛
Drug Inc	9¾
Dupont	105½
—E	
East Kodak	143¼
El Auto Lit	24¼
El Pow Lig	4
Elec Bond	11⅝
Erie (R R)	9½
—F	
Fox Film C	15½
Frep Texas	25¾
—G	
Gen A Tank	38¾
Gen Asphalt	19
Gen Elec	29¾
Gen Foods	36⅞
Gen Motors	38¼
Gen Sig Ry	—
Gillet Saf	17
Gimbel Bros	3¼
Gold Dust	16⅝
Goodrich R	7⅞
Goodyear	19⅛
Gen Bronze	7⅛
Great North	19¼
—H	
Hershey, com	—
Homestake	—
Houston Oil	13¾
Hudson Mot	9½
—I	
Illi Cent	14⅝
Interb R T	15⅛
I B Machine	180
Int Cement	30⅞
Int Nickel	27¾
Inter Tel	10⅝
Illin Glas	95½
—J	
Johns Mansv	62½
—K	
Kroger Groc	30¾
Kresge S S	25⅝
Kelvinator	12½
Kennecot	19¼
—L	
Lambert Co	22¾
Ligg Myers	119¼
Loem-s Inc	40¼
Loose Wi'es	40½
Lorillard	24⅛
Lou'sv Nas	41½
Ludlum Stl	20½
Lehman Cor	91
Liquid Carb	33⅛
—M	
Macy (H R)	43
May Dep-t	47¼
Montgomery	32⅛
Miss Pac, c	1⅜
Miss Pac, p	2¼
Minn Honeyw	—
—N	
Nash	15⅜
Nat-l Dist	26¼
Nat-l Bisc	32
Nat-l Cash	17¼
Nat-l Dairy	16
Nat-l P Li	9¾
N Y Central	20⅜
North Amer	19¾
Norfolk and W	—
Nort Pacif	18
—O	
Ohio Oil	11
Otis Elev	20½
—P	
Packard Mot	5
Paramount	4¾
Pennsylvann	26¼
J C Penney	79½
Pullman Co	44
Pub Serv	40
Proc Gamble	51¾
Pure Oil	8⅞
Puerto Rico	22¾
—R	
Radio Corp	8⅞
Rep I Steel	16⅞
Reynolds	54¼
Royal Dutch	42½
—S	
Safeway Sts	39
Sears Roeb	53¾
Simmons Co	11⅞
Soc Vacuun	13¼
St Paul, p	1½
So Pacific	19⅛
South Ry	7¼
Stan Brands	15⅝
Stand Gas	4¼
Stan N J	46⅝
Stand Oil C	33¾
Stewart War	12⅛
Studebaker	3⅞
Sun Oil	69
—T	
Texas Co	19⅛
Texas Gulf	34
Timken Roll	48
—U	
Union Carb	63
U Pacific	105¼
Union Oil	17½
United Cor	4
Uni Cor, pfd	38½
Unit Fruit	72½
U S Rubber	13⅝
U S Steel	42⅜
U Aircraft	16⅛
U S Ind Alc	38½
—V	
Vanadium	15¼
—W	
Warner Bros	5
West Union	43⅛
West Elec	63
Woolworth	61¼
W Wrigley	78¾

GODOY-SAYÁN
SEGUROS Y FIANZAS
(INSURANCE AND BONDING)
TELÉFONOS: M-9866. M-9867.
AGUIAR 77.
HABANA, CUBA

Hoy se reunirá el Ejecutivo de la Asoc. de Hacendados

La Comisión del Ejecutivo de la Asociación Nacional de Hacendados que recibió la encomienda de estudiar el proyecto sobre el Banco Agrícola, se ha de reunir hoy con el objeto de terminar el informe que, de acuerdo con el criterio del mencionado Comité, ha de elevarse a la Comisión Bancaria que preside el Secretario de Comercio doctor Beruff Mendieta.

GANADO

PRECIO EN PIE

Precios pagados por compradores, entregado el vacuno en el punto de origen, y en esta capital el de cerda y lanar:

	Ctvs. Libra
Vacuno a	3½
Cerda, de 7 a	8
Lanar, a	2½

LOS PRECIOS DE LA CARNE

Los precios que rigen en los Mataderos, son los los siguientes:

	Ctvs. Kilo
Vacuno, a	16
Cerda, de 25 a	30
Lanar, de 15 a	20

MATADERO DE LUYANO

Se sacrificaron ayer, en el Matadero de Luyanó:

	Cabezas
Vacuno	105
Cerdos	39
Carneros	32

MATADERO INDUSTRIAL

Se sacrificaron ayer, en el Matadero Industrial:

Vacuno	118
Cerdos	65
Carneros	38

CARROS ENTRADOS

No hubo.

Bolsa de la Habana

COTIZACIONES OFICIALES DE LA BOLSA DE LA HABANA

COTIZACION OFICIAL
Bonos y Obligaciones

	Comp.	Vend.
República de Cuba:		
Speyer, 1904	101	110
Deuda Int, 1905	84	87½
Cuatro y medio, 1909	92	100
Morgan, 1914	97½	109
Morgan (5½) 1923	94⅛	95½
O. Públicas (5½) 1935	34	35½
Oblig Oro (5½) 1935	18	40
Recibos de Depósito de Obligaciones Oro	12	20
Azúcar (5½) 1940	89⅝	100
Rep Cuba, Morgan (Seriados) 5½% — 1927:		
H Vence 1 julio 1935	94	100
I Vence 1 julio 1936	93	100
J Vence 1 julio 1937	92	100
Ayunt Hab 1a Hipt	96	108
Ayunt Hab 2a Hipt	96	109
Centro Asturiano	30⅛	44⅞
B Territorial, Serie B	42	60
Cervecera	36	42
Cervecera Oblig no hipt	8½	14
Gas	102	—
Hav Elec (Consol)	31	34½
Hav Electric, Debentures Obligs no hipt	4½	6
Jarcia Matanzas	96	—
Edificio La Metropolitana, SA	10	—
Mercados de Abasto y Consumo 1a Hipt	37	50
Nueva Fábrica de Hielo	99	101
Papelera, Serie B	82	—
Teléfono	83	—
Unidos	10	—

ACCIONES

	Comp.	Vend.
Banco Territorial	—	—
B Territorial (Benef)	—	—
Cervecera	26	50
Fec C Consolidados de Cuba, P	3½	4¼
Cuba, R R	6⅝	—
Fibras y Jarcia	10	—
Hav Elec Utilities Horton, Com, P 6 por 100	35	40
Hav Elec Utilities Com, P 5 por 100	12	20
Hav Elec Railway Com, preferidas	3¼	6
Hav Elec Railway Com, comunes	¼	1½
Jarcia, P	38	—
Jarcia P Ex.Div en Acciones	38	—
Jarcia, C	5	8
Licorera de Cuba	4	7
Mercantil, La (Seguros)	70	—
Metropolitan Auto	100	—
Naviera, P	7	10
Naviera, C	¾	3
Nueva Fábrica de Hielo	140	—
Nueva Fábrica de Hielo, beneficiarias	29	50
Pesca, P	20	80
Pesca, C	4	20
Teléfono, P	40	—
Teléfono, C	10	—
Unidos	2¼	3
Unión Oil	1⅝	2⅞

COTIZACION A TERMINO
Ayer, a las 3.30 p. m.
Entregas: días 15 y último de mes
Bonos y Obligaciones

	Comp.	Vend.
República de Cuba:		
Speyer, 5 por 100	100	110
Deuda Interior	83⅝	89
Speyer, 4½ por 100	93	100
Morgan, 5 por 100	97	104
Morgan, 5½ por 100	94	95½
O Públicas, 1945	34¼	34⅞
Obligaciones Oro	20	40
Recibos d eDepósitos de Obligaciones Oro	12¼	20
Azúcar	88	100
Julio 1935, H Morgan	94	100
Julio 1936, I Morgan	93	100
Julio 1937, J Morgan	92	100
Ayuntamiento, 1a	97	110
Ayuntamiento, 2a	97	110
Centro Asturiano	30	50
Cervecera Internacional	37	47
Cervecera Internacional, Obligs no hipt	8½	14
Gas y Electricidad	100	—
Hav Elec Ry. Co.	31⅛	—
Hav Electric Ry Comp, Obligs no hipt	4½	6½
Jarcia de Matanzas	95	—
Nueva Fábrica de Hielo	99	—
Pap Cubana, Serie B	85	—
Cuban Telephone Co	83½	—
Unidos	10	—

ACCIONES

	Comp.	Vend.
Cervecera Internacional	37	50
Fec C Consolidados, P	3½	4
Cuba Railroad, P	5	9½
H E Utilities, Prefs	35	40
H E Utilities, Pretes	12	20
Hav Elec Ry Co, P	3¼	6
Jarcia, P	37	—
Jarcia, Ex-Divdo en Acciones	37	—
Jarcia, C	5	—
Licorera de Cuba	4	—
Naviera, P	7	—
Naviera, C	—	—
Nueva Fábrica de Hielo	130	—
Nueva Fábrica de Hielo, beneficiarias	26	—
Teléfonos, Prefs	43	53
Ferrocarriles Unidos	2¼	3
Unión Oil Co	1⅜	3

Archivos de Metal
ALLSTEEL
Casteleiro y Vizoso

PRECIOS DE LA BOLSA DE NEW YORK DE LOS AZUCARES CRUDOS PARA ENTREGAS FUTURAS

HABANA, AGOSTO 2 DE 1935.—Por el hilo directo de Luis Mendoza y Co.

Anterior	Meses	Abre.	Máx.	Min.	Cierre.
CONTRATO NUMERO 1					
—	Mayo	—	—	—	—
—	Julio	—	—	—	—
2.29	Septiembre	2.28	2.28	2.28	2.28
2.40	Diciembre	2.35	2.35	2.35	2.35
—	Enero	—	—	—	—
—	Marzo	—	—	—	—
CONTRATO NUMERO 3					
2.12	Mayo	2.10	2.10	2.10	2.09
2.16	Julio	2.14	2.14	2.14	2.14
2.25	Septiembre	2.25	2.25	2.23	2.23
2.27	Diciembre	2.27	2.27	2.25	2.23
2.06	Enero	2.05	2.05	2.04	2.03
2.07	Marzo	2.07	2.07	2.05	2.04

MERCADO DE MANTECA

Cierre ayer, en Chicago, recibido por Luis Mendoza y Compañía:

Septiembre	14.57
Diciembre	13.10
Mayo	12.37
Granel	15.27

El consumo en E. U. en el primer semestre mejoró el record del año 1934 en un 4.62 por ciento

A pesar de eso, el mercado de costo y flete sigue bajo, pues se hicieron ofertas a menor precio que el día anterior. Los futuros perdieron de 1 a 2 puntos. El refino sigue igual

Más flojo estuvo ayer el mercado de costo y flete, o de embarque. Había crudos de Cuba ofrecidos a 2.30, o sea 3.20 derechos pagados, en contraste con 3.25 y 3.30 que los tenedores pedían el jueves. Los refinadores, como es lógico ante esas ofertas, demostraban no tener interés para agosto; pero sí parecían en disposición de interesarse por cargamentos para arribar en septiembre, al precio de 2.30 costo y flete.

Los Futuros: Como consecuencia de la flojedad del crudo de embarque, los futuros bajaron en la Bolsa de 1 a 2 puntos, desarrollándose con lentitud las transacciones. Estas se concretaron a la venta de 150 toneladas del contrato número 1, y 9,050 del contrato número 3.

El Refinado: Sin cambio el mercado del refino, a 5.10 centavos. Fueron pasajeras las extracciones por cuenta de los contratos efectuados a 4.90.

Mercado de Londres: Cerró quieto, pero sostenido. Los crudos sin cambio. El mercado permanecerá cerrado hasta el martes, por fiesta el lunes. Las cotizaciones de la Terminal al cierre, fueron como sigue:

	Cierre del 1	Cierre del 2
Agosto	4/4½	4/4¼
Septiembre	4/4	4/4
Octubre	4/4	4/4
Diciembre	4/5	4/4¾
Marzo	4/7	4/6¾
Mayo	4/8½	4/8
Agosto	4/9½	4/9

El Consumo en Estados Unidos: El consumo de azúcar en los Estados Unidos, durante el primer semestre del presente año, se calcula en 2.831,265 toneladas largas, valor en refino; lo cual representa un aumento de un 4.62% sobre el mismo período del año pasado, según Willet & Gray. Ello significa aproximadamente el 52% de la cuota del año, señalada por la «AAA».

Las existencias totales de azúcar crudo de los Estados Unidos, Cuba y a flote se calculan en 2.425,496 toneladas, contra 3.091,357 el año pasado.

MERCADO DE LONDRES

LONDRES, agosto 2.—El oro en barras se cotizó hoy a 140 chelines 10 peniques contra 140 chelines 9 y medio peniques.

El dolar (cable), a 4.95.11-16 pesos.

La Bolsa inactiva y sostenida.

El Oro y la Plata

Cotizaciones efectuadas ayer, al cierre de la Bolsa de la Habana:

Plata contra billete americano	99⅛	99⅝
Oro acuñado contra billete americano	159½	170

MERCADO DE PIELES

Cierre ayer, en New York, recibido por Luis Mendoza y Compañía:

Septiembre	10.01
Diciembre	10.35
Marzo	10.68
Nuevo:	
Junio	10.98

MERCADO DE ALGODON

Cierre ayer, en New York, recibido por el hilo directo de Luis Mendoza y Compañía:

Octubre	11.45
Diciembre	11.27
Enero	11.18
Marzo	11.13
Mayo	11.12
Julio	11.07

MERCADO DE METALES

Cierre ayer, en New York, recibido por el hilo directo de Luis Mendoza y Compañía:

Cobre	7.72½
Oro	—
Níckel	—
Plata	67¾
Zinc	4.77½
Plomo	4.15
Manganeso	23
Lata	52¾

CAMBIOS EN NEW YORK

Cierre ayer, en New York, recibido por el hilo directo de Luis Mendoza y Compañía:

Libra esterlina	4.95¾
Francos	.6.62¾
Pesetas	13.72½

COMPAÑIA CUBANA DE ALMACENES S. A.

CONVOCATORIA

Junta General Ordinaria de Accionistas

Por este medio se cita a todos los accionistas de esta Compañía, para la Junta General Ordinaria que se celebrará el día 21 de Agosto de 1935, a las cuatro de la tarde, en el local social sito en la calle Aguiar número 71, cuarto piso, para dar cuenta de las operaciones y presentar el Balance General Anual cerrado en 30 de Junio de 1935, elección de Directiva y demás mociones que se presenten.

Habana, Agosto 3 de 1935.

Vto. Bno.
B. S. HAILE,
Presidente.

L. SORZANO JORRIN,
Secretario.

VALORES

Salvo que hoy ocurra algo inesperado o no previsto por los observadores, pero no sorprendente en un mercado de valores cual el nuestro, puede decirse que la semana ha terminado y que su fin deja una impresión mucho más alentadora que la vaticinada el sábado anterior por inteligentes profesionales. Es lo cierto que el mercado quedó ayer más fortalecido, como consecuencia del avance experimentado por varias emisiones, según la opinión de varios corredores.

Los que así nos lo dijeron, y otros profesionales del mercado, convienen en que el alza que los especuladores imprimieron a los bonos de Obras Públicas, «fué el motor que dió impulso» a otros valores, determinando el alza o acentuando su firmeza.

Otro valor que promete nueva alza, es el bono del Plan de Estabilización del Azúcar, debido a la nueva subasta convocada.

Muy firmes actuaron desde la apertura hasta el cierre los bonos de la República de Deudas Exteriores, los de la Deuda Interior 1905, los de la Cuban Telephone, los de la Jarcia de Matanzas y los de la Nueva Fábrica de Hielo. Los de la Compañía de Gas y Electricidad consolidaron la firmeza que han venido

ALCALDES Y ELEMENTOS DEL PUN EN MATANZAS SE REUNEN Y FORMAN UN DIRECTORIO ELECTORAL

RAPIDAS

EL SILENCIO EN LAS filas de Acción Republicana—nos decía ayer un distinguido político—es aparente, pues sus líderes están realizando fructíferas labores de fusión y acercamiento.

LA CANDIDATURA PRESIDENCIAL del doctor Carlos Manuel de la Cruz—telegrama que recibimos— ha sido entusiásticamente acogida por los liberales de Cienfuegos.

ESTARA HOY de fiesta la Alianza Nacional Feminista, la que celebrará un almuerzo de confraternidad entre sus asociadas: homenaje a las presidentas saliente y entrante, Marquesa de Tiedra y doctora María Gómez Carbonell. Los líderes del C. N. D. son invitados de honor.

NO OBSTANTE LAS REITERADAS manifestaciones del doctor Carlos Manuel de Céspedes, declinando toda clase de recibimiento — organización, música, letreros, discursos—el Partido Democrático Cubano insiste, y en la tarde de ayer tomó acuerdos para organizarlo.

CANDIDO CARDONA, del Comité del PUN, en Santa Teresa, saliendo a la defensa contra determinados ataques que se dirigen por un periódico al doctor Guillermo Belt, dice que el joven Alcalde de la Habana es garantía del contribuyente, esperanza del pueblo y bandera de victoria.

ANOCHE SE REUNIO el Comité Unionista Patriótico del barrio del Príncipe celebrando animada fiesta. Crecen los amigos de Asbert.

ALBERTO MARTINEZ, revolucionario, lider nacionalista y amigo personal del Coronel Mendieta, será objeto de un homenaje que le será ofrecido en el Hotel "Los Angeles", el próximo día 10 del actual, a las nueve de la noche. Dicho ágape, que no tiene carácter político, se lo ofrecen al Mayor del Capitolio, sus amigos y simpatizadores.

HASTA MUY CERCA de las doce de anoche estuvieron reunidos en el tercer piso del Capitolio distintos elementos representativos del Partido Popular con el Presidente del Comité Gestor Nacional de dicha Organización, doctor Silverio.

RAMON NORIEGA y Orestes Ocampo, Presidente y Director de la Agrupación "Pro Guillermo Belt", se proponen hacer un recorrido político por la provincia de la Habana en la entrante semana.

GILBERTO MONET, DICE:

GILBERTO MONET, el joven e inquieto líder de la Juventud Nacionalista de Matanzas, nos hace las siguientes declararciones:

Con inmenso júbilo he leído en el día de hoy las terminantes manifestaciones del Dr. Rodríguez Pintado, valioso exponente de la Juventud de hoy, pidiendo la cooperación de todos los revolucionarios para detener la reacción, al mismo tiempo que anunciando su participación activa en los trabajos de organización de la Unión Nacionalista. Nuestro Partido y principalmente la Revolución ha ganado una gran partida con este reingreso en la lucha activa de elemento del valimiento personal y prestigio revolucionario de Rodríguez Pintado. Yo particularmente como nacionalista y como revolucionario experimento verdadera aliegría.

Ahora bien el reingreso de Pintado no es un fenómeno esporádico, aislado, sino la manifestación o exteriorización de una manera de pensar y sentir bastante general; ayer en Matanzas ingresa nuevamente el joven valioso revolucionario Diosdado Monzón, hoy Rodríguez Pintado, y mañana tengo la convicción que será no la participación de un hombre por valioso que este sea, sino la contribución de grupos prestigiosos que presentarán un conjunto revolucionario sólido y fuerte que sirva de contén a la reacción, y que propicie la erección de un nuevo orden de cosas, sin el cual es imposible la normalidad y la paz.

Gilberto Monet.

Habana, agosto 2.

LOS CONSTITUCIONALISTAS DE LA ACERA DEL LOUVRE

El Dr. Arturo Gay, Presidente de la extinguida Juventud Constitucional Socialista de la Acera del Louvre nos escribe para manifestarnos que los componentes de dicha disuelta Agrupación que ingresaron en el Partido Liberal al mismo tiempo que el Dr. Carlos Manuel de la Cruz se aprestan a intensificar, en la reorganización de dicho Partido, la campaña que desde hace varios días viene desarrollando.

Así mismo nos informa el doctor Gay que las oficinas, por acuerdo de la mayoría seguirá funcionando en la Manzana de Gómez para laborar por el Partido Liberal y por la candidatura Presidencial del Dr. Carlos Manuel de la Cruz. También nos avisa nuestro comunicante que próximamente verá la luz un periódico que se denominará «El Liberal Cubano» que defenderá los intereses del liberalismo y del Dr. Cruz.

FILIBERTO DIAZ DICE QUE EL LIBERALISMO HABRA DE TRIUNFAR

Filiberto Guerra, ex-líder del P. C. S. y uno de los jefes de provincias que siguió a Carlos Manuel de la Cruz, en su ingreso en el liberalismo, y que es dirigente en Oriente, declara que está seguro el triunfo liberal en las próximas elecciones en su provincia es una cuestión resuelta.

Guillermo Tapia, líder Liberal habanero, ha estado en Línea y D cambiando impresiones con el doctor Cruz.

Tapia se siente satisfecho de la organización y planes políticos que se ha puesto en juego en la Habana, para la próxima reorganización.

El Sr. José Zabala, político de Consolación del Sur y de nuevo cuño se entrevistó con el doctor Cruz, hablando de política de aquella municipalidad.

DIRECTORIO NACIONALISTA EN MATANZAS

MATANZAS, agosto 2. DIARIO. Habana.—Reunidos en la tarde de hoy en el Gobierno Provincial los Alcaldes Municipales de tendencia nacionalista y Jefes políticos de dicho Partido en los términos municipales de esta provincia, bajo la presidencia del doctor Lorenzo Delgado, acordaron nombrar un Directorio Provincial para el mejor desenvolvimiento de la política nacionalista, otorgándose un voto de confianza al Gobernador doctor Delgado para que sea el que designe el citado Directorio.

LOVIO. Corresponsal.

CITADOS LOS POPULARES DE LA HABANA

Firmada por los señores Adrián Jiménez y Paulino Zulueta, Presidente y Secretario de Correspondencia del Comité Gestor Municipal del Partido Popular de la Habana, hemos recibido una convocatoria por la que se cita a los miembros de dicho Organismo para la reunión que habrá de efectuarse en la calle de Soledad 46 a las 8 y media de la noche de hoy sábado, a fin de tratar la siguiente orden del día: Dar cuenta de las gestiones realizadas por el Presidente del Ejecutivo Nacional para lograr la inscripción del Partido. Informes de las Delegaciones de los barrios. Y asuntos generales.

«LA LEGION CUBANA»

Los señores doctor Alfonso G. de Robles, José González, Pastor J. Miranda y Luis Armenteros, dirigentes de la Agrupación política «Legión Cubana», nos comunica que el próximo día 20 del actual ofrecerán un banquete-homenaje al doctor Pelayo Cuervo Navarro en el Hotel «Ricardo» en la ciudad de Pinar del Río.

También nos informan los Jefes de Legión Cubana, que a dicho homenaje concurrirán destacados líderes del Nacionalismo.

MOVIMIENTO Y ADHESIONES EN EL CENTRISMO

Con motivo de haber sido reconocido como Partido Nacional y de la próxima llegada a Cuba del doctor Carlos Manuel de Céspedes, La Conjunción Centrista Nacional, está actuando con gran actividad y son muchas las adhesiones diarias que se reciben en las oficinas de la Nacional y de la Municipal de dicho Partido, de todas partes de la República, de las clases sociales y políticas, principalmente de miembros del Ejército Libertador.

Los ingresos recibidos de nuevos afiliados a la Conjunción Centrista, que propulsa el doctor Céspedes, en el día de ayer, fueron, el del líder proletario Alfredo Ruiz ex-miembro del Partido Conservador de Santa Clara; el coronel Manuel González y el popular político Juan Feijoo, valiosos elementos de la política villaclareña; el coronel Andrés Pino Alpizar, ex-Alcalde de Santa Isabel de las Lajas, gran propagandista de la candidatura presidencial del doctor Carlos Manuel de Céspedes en dicho Término y el batallador Adolfo León, político de Alpizar y Rodas, Santa Clara.

También ha ingresado en el Centrismo, el comandante doctor Américo Feria, Presidente del Centro de Veteranos de Holguín, Oriente, quien se ha sumado con su Partido Municipal que organizó en el referido Término Municipal. Esta fusión le dará un gran impulso a los Centristas de Holguín por tratarse de una gran adquisición la obtenida con el veterano ilustre doctor Feria.

EL SEPELIO DEL JOVEN CENTRISTA, CLAVIJO

Ayer, viernes, a las 4 p.m. se llevó a efecto el sepelio del joven fundador del Centrismo, Imeldo Clavijo, buen revolucionario y Vice-Presidente del Barrio de Jesús del Monte.

Al acto concurrieron distintas comisiones de los Barrios de la Habana del Centrismo, así como los Ejecutivos Municipal, Provincial y Nacional en pleno, despidiendo el duelo el doctor René Lufriú, Presidente de la Conjunción Centrista, quien con frases cálidas y repletas de dolor, expuso la labor revolucionaria y patriótica del compañero desaparecido y dió las gracias a todos los que concurrieron en nombre de la familia y del Centrismo.

A LOS NACIONALISTAS QUE FIRMARON EL MANIFIESTO PRO-CESPEDES

Los que suscriben invitan a sus compañeros y correligionarios del Partido Unión Nacionalista firmantes del manifiesto de 6 de julio último, en pro de la candidatura Presidencial del doctor Carlos Manuel de Céspedes, para un cambio de impresiones relacionado con la próxima llegada a Cuba del insigne patriota cuya presencia entre nosotros será una esperanza de Concordia y Paz para los cubanos.

La reunión habrá de llevarse a efecto mañana domingo, 4 de agosto, en Figuras 26, a las 7 p.m., «Círculo Unión Nacionalista» y en ella trataremos del recibimiento que los Nacionalistas simpatizadores del doctor Céspedes, harán al ilustre cubano que llegará procedente de España el día 10 de agosto próximo.

(Fdo) —Enrique González de Castro, Miembro del Ejecutivo Municipal de la Habana del PUN y Presidente del Barrio de Chávez; doctor Guillermo Ordet, Presidente del Barrio del Príncipe del PUN.

UNA ACLARACION SOBRE LA POLITICA LIBERAL EN CAMAJUANI

Se nos ruega la publicación de la siguiente carta:

Hemos leído en un periódico de la tarde de fecha 29 ppdo., unas declaraciones hechas por el doctor Capestany y ratificadas por el señor Ramón González Barreto, con relación al problema político liberal de Camajuaní y como estas no se ajustan a la verdad, nos vemos obligados como miembros del Directorio Provisional Liberal de este Término, ha declarar que desde junio 17 del año 1934, se constituyó el Directorio Provisional Liberal que tuvo a su cargo tod ala labor de reconstrucción del Partido, declarándose como principio fundamental una política de Renovación en los antiguos procedimientos. Después en cumplimiento de una orden de la superioridad del Partido, enviamos lista del personal para las Mesas de afiliaciones; pero éstas fueron alteradas casi de manera total por el doctor Capestany, de acuerdo con González Barreto, cayendo estos señores en la reincidencia de procedimientos antiguos. El Comité presumía que esto habría de producirse por lo cual tomó el acuerdo por unanimidad, que si las referidas designaciones eran alteradas este se disolvería ipso-facto recobrando cada Comitente su libertad de acción. Así pues lo cierto en este asunto es, que yá no existe ese organismo y los firmantes de estas declaraciones hemos ingresado en las filas de «Acción Republicana Liberal», conjuntamente con un gran número de liberales que protestan de los procedimientos empleados por el doctor Manuel Capestany.

Camajuaní 31 de julio de 1935.

Ex-Miembros del Directorio Provisional Liberal.

Lorenzo Arias. Doctor Fernando Valdés Blanco. Agapito Abelardo Mujica. Paulino Hernández Pérez. Andrés Zorrilla. Luis Pérez Lazarte. Juan Valdés Rodríguez.

MOVIMIENTO POLITICO

El almuerzo de hoy de la Alianza Feminista será un homenaje a la Marquesa de Tiedra y a la Dra. Carbonell y un acto de afirmación conjuntista.—Conferencian Vasconcelos y Cruz.—Ingresos en el Centrismo.—La presidencia de Arroyo Apolo.—Los «unionistas» de Asbert.—Homenaje a Pelayo Cuervo.—Notas de las oficinas de los Partidos.—Silencio en las filas marianistas.—Aclaración desde Camajuaní.—Otras noticias muy interesantes sobre el movimiento de la política

JUVENTUD LIBERAL DE LA PROVINCIA DE LA HABANA

Se cita a todos los Presidentes de las Delegaciones de los Barrios de la Juventud Liberal de la Provincia de la Habana, para la reunión que se celebrará en las Oficinas Provisionales de dicha organización, Calle 12 esquina a 11, en el Vedado, el martes seis de los corrientes, a las ocho de la noche.

Ricardo Castroverde
Secretario.

Vto. Bno.
Carlos Alberto Cadaval
Presidente

FIESTA EN EL PARTIDO UNIONISTA PATRIOTICO

Una importantísima asamblea, a la que concurrió gran número de simpatizadores, entre el que se destacaba el elemento femenino, efectuaron anoche, en San Miguel 145, residencia de su Jefe máximo el general Ernesto Asbert, los integrantes del nuevo partido nacional «Unionista Patriótico», que preside el ex-Gobernador de la Habana. Este acto se organizó en pocas horas con objeto de celebrar la reciente aprobación e inscripción del partido por el Tribunal Supremo Electoral, y fué presidido por el general Asbert, que abrió la sesión con animosas palabras en las que dió cuenta a la concurrencia de los trabajos realizados para llegar a la formación de este núcleo político que ya está actuando de manera intensa y entusiástica, en toda la República. Hicieron uso de la palabra el doctor Víctor Manuel Pérez Lerona, Jorge Fernández, Armas Landa, Fernando Pérez —que trajo al general Asbert y a todos los unionistas un saludo de sus correligionarios de Santa Clara—, la señora Fanny Crespo, el doctor Gabriel García Galán, que pronunció una brillantísima oración, plena de galanura y de altos idealismo—, la señorita Hortensia Beltrán, el doctor González Alfonso. Nota simpática en esta asamblea la dió la linda e inteligentísima niña de siete años de edad Aleida Fernández, que hizo vibrar de entusiasmo a la concurrencia cuando pronunció un discurso con gran despejo y propiedad, mereciendo atronadores aplausos. Hizo el resumen el general Asbert con breves, pero precisas palabras inflamadas de patriotismo y desinterés, que igualmente provocaron una ovación.

Con el acto de anoche los unionistas que acaudilla el general Asbert, ha dado el paso inicial en la campaña que se disponen a realizar para concurrir a los comicios que han de celebrarse en el mes de diciembre próximo.

VASCONCELOS Y C. M. DE LA CRUZ CONFERENCIAN

El doctor Carlos M. de la Cruz y el Jefe del Partido Liberal, señor Ramón Vasconcelos, celebraron en el día de ayer una larga entrevista.

Ambos líderes se proponen actuar juntos en las nuevas Oficinas del Partido que serán instaladas de un momento a otro en un lugar adecuado de esta Capital.

LA CAUSA DE LA GUARDIA CIVICA HA SIDO SOBRESEIDA

Por gestiones del señor Ramón Vasconcelos, ha sido sobreseída la causa conocida por la de «La Guardia Cívica», ya que no aparecen cargos concretos contra la mayoría de los acusados.

MOVIMIENTO EN LAS OFICINAS LIBERALES

Desde hace varios días se viene trabajando intensamente en las oficinas provisionales del Partido Liberal, es decir, en Virtudes 144 altos, en la preparación de los envíos de las documentaciones electorales relaciinadas con la reorganización.

Estuvo a despedirse del señor Vasconcelos el doctor Ernesto Rosell, líder liberal de Florida, Camagüey, quien regresa a su localidad para iniciar los trabajos de la reorganización; también estuvo a despedirse el señor Justo Selas, uno de los líderes de Santiago de Cuba.

Vimos también en la residencia de Vasconcelos a Salvador Díaz Valdés; Manuel Capestany, doctor Chicho Sánchez, doctor Guillermo Tapia; Alberto García (Albertini) Panchito Otero, casi todos los miembros de las Juntas Municipales Electorales de la Habana, doctor Raúl Mederos, doctor Gustavo Gutiérrez, doctor Arturo Alemán, Luciano López, líder liberal de Santiago de las Vegas, donde se han unido los constitucionalistas y los liberales y numerosos jefes municipales de distintas provincias.

Una comisión de representativos liberales de Matanzas, se propone visitar al señor Vasconcelos, para tratar sobre asuntos de la reorganización.

CONSTITUCION DEL COMITE FEMENINO LIBERAL DEL BARRIO DE SAN LAZARO

En la casa Virtudes 166 altos se constituirá a las 8 de la noche de hoy el Comité Femenino Liberal del Barrio de San Lázaro para el que existe inusitado entusiasmo.

DECLARACIONES DEL PRESIDENTE DEL «TERCIO NACIONAL CESPEDISTA»

Un grupo númeroso de consecuentes amigos me ha visitado para ofrecerme la Presidencia del Ejecutivo Central del «Tercio Nacional Cespedista», que se está constituyendo en toda la República.

Pese al inmenso trabajo que pesa sobre mí contribuyendo a la dirección del Partido Democrático Cubano, —que contribuí a fundar y en donde ocupo la Presidencia del Ejecutivo Municipal de la Habana,— me ví en la obligación de aceptar tan honrosa designación por invocársome el nombre del doctor Céspedes a quien no puedo negar esfuerzo alguno y por venir dicha invitación, además, de amigos tan estimados y queridos.

Véome, pues, al frente de un nuevo y fornido grupo que viene con su entusiasmo a nutrir las filas, poderosas ya, de los que apoyamos la candidatura Presidencial del Coronel Carlos Manuel de Céspedes.

Sean pues mis primeras palabras de cordial invitación a los cubanos de buena voluntad para constituir la falange de honor que llevará a la Presidencia de la República al doctor Céspedes.

Salimos a la lucha respetando a nuestros adversarios políticos, pero exigimos de ellos también un respeto idéntico.

Sin rencores para nadie, pero firmes en nuestros principios de luchar por el doctor Céspedes, venimos a ser en la lucha comicial el grupo ágil y resistente donde radica la fuerza medular de los Partidos.

Enrique Trujillo Toro.
Presidente del Ejecutivo Central
«Tercio Nacional Cespedista»
Habana, agosto 2, 1935.

LA PRESIDENCIA DEL EJECUTIVO LIBERAL DE ARROYO APOLO

De las distintas tendencias que se mueven aspirando dentro del liberalismo a la presidencia del importante barrio de Arroyo Apolo, se encuentra la del comandante José Reinaldo Delgado, persona de gran arraigo y popularidad, quien hasta ahora parece contar con la mayoría.

MUJERES NACIONALISTAS DE SANTA TERESA

Se nos comunican haberse constituído el Comité de Mujeres Nacionalistas del Barrio de Santa Teresa, resultando presidenta la señorita Ana María Mendieta. Dicho Comité apoya para la presidencia del Barrio al señor Faustino Zanetti.

ANDRES L. FERRER, PRESIDENTE DEL PARTIDO «UNION REVOLUCIONARIA» DECLARA

Que «Unión Revolucionaria» es un Partido político legalmente reconocido por el Tribunal Superior Electoral, y como tal irá a la lucha electoral y se reorganizará en la Municipalidad de la Habana.

Que el Programa y finalidades del Partido es conseguir la unión de todos los sectores revolucionarios para luchar bajo una sola bandera hasta obtener el triunfo de sus reivindicaciones sin caer en los moldes de la vieja estructura política que fué la causa de numerosos principios revolucionarios.

En cuanto a las declaraciones hechas por el doctor Juan Rodríguez Pintado, hacemos constar que es y será nuestro compañero aunque no haya sido afiliado a este Partido, pues nuestro lema es defender a todos los hombres que hicieron y sintieron la revolución, y como él la hizo tendrá siempre el afecto y aprecio de sus compañeros de la U. R. aunque se haya manifestado en favor de los principios del P. U. N.

Advertimos a todos los miembros de Mesas que a virtud de haberse modificado el período de afiliaciones que determina la Ley Electoral, la documentación para las mismas será distribuída en la próxima semana.

LOS MENOCALISTAS DE ARROYO APOLO EN ACCION

En el Reparto «El Moro», se efectuó una importante fiesta del C.N.D. para dejar constituído el Sub-Comité de dicho lugar correspondiente al Barrio de Arroyo Apolo. La Candidatura que salió electa fué la siguiente. Presidente: Coronel Gilberto Peña. Vices: Jesús Gutiérrez García. Dámaso Bello de la Peña. Francisco Rafuls. Manuel Vento. Avelina Antuna. Carmen Rojas Vento. Isabel Torres. Secretario de Correspondencia. Dámaso Soto. Vice: Rita Rafuls Pérez. Tesorero: Félix Suárez Pérez. Vice: Rosario Torres. Vocales: Pablo González. Rafael Vera Ruíz. María Berenguer. Manuel Triviño Naranjo. Ulpiana Toledo. Saralia González González. Isabel Torres Curbelo. Arturo Clemente Bello.

Previa acta levantada por los activos Sargentos Menocalistas de este Barrio. Señores: Francisco Castillo Villa. Benito Valois Cosmea. Miguel Angel Pujadas. Luis Andieza. Mario Herrán y otros, se le dió posesión la referida Directiva. Acto seguido el coronel Peña, después de tomar posesión dió las gracias y en breves palabras, propuso a la Asamblea, que se proclamara al doctor René Pérez Abreu, para Presidente del Comité del C.N.D., lo que la asamblea aprobó con un prolongado aplauso, acto seguido pidió la palabra el señor Francisco Meyreles y propuso la candidatura del coronel Peña, para Delegado a la Municipal. El doctor Pérez Abreu y el coronel Peña, dieron las gracias en breves palabras. Acto seguido hicieron uso de la palabra los señores doctor Jorge Casuso, José María Reposo. Abelardo Torres, Domiciano Torres. Polanco Pantaleón. Concurrieron a la reunión además de éstos, los señores Alberto Nava, Francisco Massana el señor Félix Suárez Argüelles, para quien tuvieron todos los concurrentes frases de elogios, por sus activas gestiones en pro del Conjunto. Después fué invitada la concurrencia por el coronel Peña.

MUJERES NACIONALISTAS DE CALABAZAR

CALABAZAR DE SAGUA, agosto 1. DIARIO. Habana.—Se efectuó anoche en este pueblo la primera fiesta política de mujeres nacionalistas calculándose en más de cien la concurrencia de damas, así como numerosos hombres. El acto fué presidido por el Alcalde Municipal, señor Alfonso Ruiz, ocupando también puesto prominente en la mesa el Alcalde de Encrucijada, señor Remigio Santamaría, y el líder nacionalista del barrio de Mata, señor Eugenio Mata. Usaron de la palabra distinguidos oradores, entre ellos Eugenio Mata Cano y Remigio Santamaría que hizo el resumen. Amenizó el acto la orquesta Sardá, y en el mismo reinó gran entusiasmo, dándose vivas al Presidente de la República, Ruiz Santamaría y doctor Mata. — *Mena*, Corresponsal.

EL DR. MIGUEL MARIANO GOMEZ EMBARCO PARA CAMAGUEY EN LABOR DE PROPAGANDA

El Dr. Miguel Mariano Gómez, Presidente del Partido «Acción Republicana Liberal» embarcó en la madrugada de hoy para la Provincia de Camagüey con el fin de celebrar importantes entrevistas de gran trascendencia política con los elemetnos dirigentes del Partido en aquella región. Primeramente tocarán en Jatibonico, siguiendo a Ciego de Avila y Morón, para estar próximamente el domingo en Florida por la mañana, y en la ciudad de Camagüey por la tarde. Las comisiones de Esmeralda, Nuevitas, Santa Cruz del Sur, y otros términos cercanos a Camagüey, se entrevistarán con el Dr. Ramón Cornide, Dr. Calixto Acompañan en este viaje al líder máximo de «Acción Republicana Liberal los señores Dr. Rogelio Pina, Dr. Ramón Cornido. Dr. Calixto Manduley, Sr. Carlos Peláez, doctor Gonzalo de Varona, Dr. Rafael Santos Jiménez, Director Técnico de las Oficinas del Partido, el Sr. Rafael Zayas Bazán el dinámico camagüeyano y otros amigos.

También celebrará importantes entrevistas con connotados líderes del Partido Liberal, que inconformes con la política seguida por la dirección del Partido, se aprestan a luchar en las filas de «Acción Republicana Liberal.

El doctor Gómez y sus acompañantes estarán de regreso el lunes.

EL DOCTOR ANTONIO RAMIREZ, PRESIDENTE DE LOS LIBERALES DE SANTIAGO DE LAS VEGAS, INGRESA EN EL PARTIDO «ACCION REPUBLICANA LIBERAL»

Desde Santiago de las Vegas el Dr. Guillermo Gallol ha informado al Dr. Miguel Mariano Gómez, que el Presidente del Partido Liberal en aquel Término, Dr. Antonio Ramírez, ha ingresado en el Partido «Acción Republicana Liberal» acompañado de todos sus amigos. El doctor Ramírez ha devuelto al señor Ramón Vasconcelos la documentación que se le ha entregado para efectuar la reorganización, declarando al mismo tiempo que al ingresar en el Partido «Acción Republicana Liberal», lo haco, por entender que el verdadero liberalismo está al lado del Dr. Miguel Mariano Gómez. Hace constar el Dr. Gallol, que la resolución del Presidente de los liberales de Satniago de las Vegas ha despertado un entusiasmo desbordante en el pueblo liberal.

EN LAS OFICINAS DE «ACCION REPUBLICANA LIBERAL»

En nuestra visita a las oficinas del Partido «Acción Republicana Liberal» instaladas en Obrapía 61, pudimos observar considerable número de empleados que dirigidos por el Dr. Rafael Santos Jiménez, Director Técnico de las mismas, trabajaban en la preparación de la documentación electoral, que ayer mismo fué remitida a los jefes del Partido de cada provincia, pudiendo asegurar que a estas horas se encuentra distribuida en todos los términos de la república.

El Dr. Santos Jiménez y el señor Carlos Peláez, en vista de telegramas recibidos de toda la Isla, han ordenado la impresión de 200,000 ejemplares del manifiesto del doctor Miguel Mariano Gómez explicativo de los motivos fundamentales que lo obligaron a romper el pacto con el Partido Liberal.

MITIN NACIONALISTA EN MADRUGA

El pasado domingo se efectuó en el pueblo de Madruga un gran mitin nacionalista, el que resultó muy animado. Al acto concurrieron destacados líderes del PUN, entre los que se encontraban el Gobernador de la Provincia, Coronel Celestino Baizán, doctor José Ambrosio Casabuena, Antonio Pérez Reyes, José Antonio Corona, Francisco Vilabrille, Luis Felipe Lizaso y otros.

A dicha fiesta concurrieron representativos de todos los términos municipales de la provincia y barrios de la Habana, y en la misma usaron de la palabra entre otros, los señores, Pérez Reyes, Luis Felipe Lizaso, Ramón Hernández, José Antonio Corona, doctor José Ambrosio Casabuena que combatió enérgicamente la reacción machadista y el Coronel Celestino Baizán que hizo el resumen.

TRIUNFAL RECORRIDO DEL DR. MIGUEL MARIANO GOMEZ POR ALGUNOS TERMINOS DE LA PROVINCIA DE PINAR DEL RIO.

PINAR DEL RIO, agosto 2. DIARIO. Habana.

El Dr. Miguel Mariano Gómez, Presidente del Partido Acción Republicana Liberal, acompañado de los líderes de aquella provincia, doctor Octavio Rivero Jr., Dr. Manuel Martí, Dr. Diego César Rodríguez, Dr. Luis A. Collado, Dr. Maximino Nodarse y Rafael Lavastida, visitaron en el día de ayer algunos municipios, para dejar ultimados los trabajos relativos a la reorganización próxima.

A su llegada a Guanajay, fué recibido el Dr. Miguel Mariano Gómez y sus acompañantes, en el Círculo de Acción Republicana Liberal, por más de trescientas personas, que circunstancialmente se enteraron de la visita, ya que la misma no fué previamente anunciada. Gustavo Inda, Presidente del Comité Ejecutivo Municipal del Partido Liberal, con otros componentes; Fernando Martínez, Presidente del Directorio de Acción Republicana Liberal y los destacados dirigentes locales, sostuvieron un cambio de impresiones, garantizando que el electorado, ansioso de renovación, se adhiere incondicionalmente a la actitud del Dr. Gómez.

En Artemisa.—El Sr. José Vargas Castro, incansable y batallador, que ha logrado hacer de aquel término un baluarte de Acción Republicana Liberal, improvisó en su morada un recibimiento a los excursionistas, donde en breves instantes se congregaron algunos cientos de personas, que regocijadas por la visita de su jefe máximo, delirantemente lo aclamaron .Aprovechó el Dr. Gómez su viaje a la Villa Roja, para saludar al viejo liberal Clemente Rodríguez.

En Candelaria.—Le recibieron, Alberto Mojena, Aurelio González, Melesio Santos, Gregorio Paula, Pelayo Durán y todo el Ejecutivo Municipal, reunidos en la casa del Dr. Octavio Rivero Fiallo, con más de trescientos amigos de los doctores Rivero y los sargentos de todos los barrios que animosos se disponen a batir un record en las próximas afiliaciones. El Dr. Gómez saludó a las distinguidas personalidades, que espontáneamente ofrecieron su concurso y le felicitaron por su digna actitud.

En San Cristóbal.—En la residencia de Rafael Lavastida, donde almorzaron los visitantes, fué saludado el Dr. Miguel M. Gómez y su estado mayor pinareño por la totalidad de la sargentería de aquel término y las más significadas personalidades de los barrios, que brindaron al Presidente de Acción Republicana Liberal, todo su concurso, para hacer realidad la renovación total de los procedimientos políticos. También saludaron al Dr. Gómez en su afortunado recorrido, el Sr. José Trueba Lagomasino, Presidente de la Juventud Nacionalista de San Cristóbal; el Sr. Ignacio Fernández, Alcalde Municipal; Adolfo Avila y José de la Fuente, nacionalistas de gran arraigo.

El Dr. Gómez visitó a la señora Leopoldina López Mojena, Presidenta de la Delegación de Alianza Nacional Feminista, así como a los señores Laureano Fernández Camacho, José Belén León y otros que con un grupo considerable de simpatizadores y amigos han lanzado un manifiesto de rebeldía a los procedimientos de la vieja política puesta en práctica por los directores del Consejo Nacional Democrático.

Felillo Rodríguez, Juan Santos Adolfo Rodríguez, Juan Vigoa, José Manuel Gutiérrez, Nazario Lemus, Joaquín Pedroso y más de trescientos simpatizadores saludaron al representante genuino de las masas liberales.

Al pasar por Chirigota el doctor Braulio Sánchez González, Presidente del Directorio Municipal de Acción Republicana Liberal ,esperaba al Dr. Miguel Mariano Gómez, con los más destacados elementos de aquel término y a la presencia del Dr. Gómez los obreros del taller de escogida abandonaron sus labores para aclamar al futuro Presidente de la República, quien emocionado ante la demostración de afecto y simpatía se vió obligado a dirigirle breves y sentidas palabras acogidas con grandes aplausos y vivas por los allí congregados.

En el entronque de la carretera de Los Palacios, saludaron a su paso a la comitiva más de doscientas personas a cuya frente figuraban Bautista Toledo, Blas Tejera e Isidoro Chávez y José Martínez.

En Consolación del Sur.—En la residencia del Sr. Antonio López esperaban al Dr. Gómez el Directorio Municipal y un sin número de simpatizadores de aquella Villa y el Dr. Máximo Nodarse, Dr. Ramón Puentes Junco, Dr. Amadeo Baillina, el viejo caudillo liberal, ídolo de San Juan y Martínez, Pepe Mora, Miguel Chacón, Ramón Junco, Ventura Rodríguez, Pelayo Pérez y otros componentes del Directorio Municipal de Pinar del Río, que obligaron al Dr. Gómez a prolongar su viaje hasta dicha ciudad.

En Pinar del Río.—Resulta pequeño cuanto se diga ante la magnitud del recibimiento a la triunfal comisión ya que más de mil personas representativas de todos los barrios, concurrieron a brindar su incondicional apoyo al ídolo del pueblo cubano Dr. Miguel M. Gómez.

Comisiones representadas por Cayetano Bencomo, Apolonio Silva, Juan F. Serrate, Emilio Polo, Vicente Gutiérrez, Juan y Rogelio Oliva, Francisco Suárez, del poblado de Ovas; Basilio González y Juan Veterano, de Pasoviejo.

José Machín, Julián Castillo, Paulino Marín, Evaristo Díaz y Carlos Pérez, de Guayabo. Nicolás y Francisco Rodríguez, del Cange. Higinio Higueras, Daniel y Tomás Regueiras, Nicolás y Angel Rodríguez, Toribio Medina, Sotero y Candelario Páez, tronco de la gran familia liberal que integraban los famosos hermanos Páez, y Luis Juanito Hernández, del Cangre. Lázaro Báez, José M. Loriga, Manuel M. Méndez, Antonio Hernández, Alejandro Castañeda, Heliodoro Rodríguez, Pedro García, Neno Chávez, de Taironas Segunda. Carmen Cruz, Nicolás Lazo, José M. Ibarra, Juan García, de Taironas Primera. Daniel Rodríguez, Joaquín Batle, Ambrosio Córdova, Ramón Alvarez, Manuel Merodio, Vicente Merodio, Macario Martínez, de San José. Cástor Mendoza, Juan Díaz Vargas, Valentín Bejerano Bencomo, de Oramales; Pelayo Pérez, Pequero, Antonio Méndez, Alfonso Acosta, de Sumidero. Evaristo Llano Llano, Ramón Llano, de Cabezas, Nemesio Rodríguez, Inés Rodríguez, Víctor Hernández, Esteban Hernández, **Chicho Ceja, Antonio Hernández**, de Isabel María. Eusebio Mora, de Marcos Vázquez; Manuel López, Adolfo Viera, Buenaventura Rodríguez Monterrey, Manuel Linares, Ricardo Huerta, de Norte Primero. Ramón Medina, Aguedo Espinosa, Federico Argos, Viejo Medina, de Norte Segundo. Félix García Rivera, Eugenio García Rivero, Juan Hernández, Jacinto Polo, de Sur Primero. Víctor Pozo, Enrique Gracier, José Mujica, Alfredo Guerra, Adalino García, de Sur Primero.

Y Rememberto Miñoso Gispert, José F. Tallet, Federico Argos Díaz, los Terán y otros que formarán el que fuera en un tiempo el glorioso Partido Liberal, al visitar al Dr. Gómez le ratificaron sus propósitos de laborar activamente en las filas de Acción Republicana.

La demostración efectuada en el día d eayer fueron sin duda alguna, la pujanza de las huestes invencibles que dirige el doctor Miguel Mariano Gómez, a cuyo carro de triunfo únense los verdaderos representantes del liberalismo puro, la masa neutra y todos aquellos que anhelan un total cambio en los procedimientos públicos.

Francisco Ma. Pérez, el querido caudillo del liberalismo pinareño, visitó a su viejo y querido amigo el Dr. Miguel Mariano Gómez. El Dr. Octavio Rivero Jr., nos ha manifestado lo siguiente:

«Había prometido hacer públicas las adhesiones de todo cuanto representa y vale en mi provincia y hoy lo efectúo, solamente de algunos barrios de la misma ya que la premura de este recorrido no ha permitido visitar a los términos como Mariel, Cabañas, Consolación del Norte, Viñales. San Luis, San Juan y Martínez, Guane y Mantua, donde actúan el Coronel Ramón Vidal, el Dr. Victorino F. Pozo, el Dr. Luis Coronado, Alberto Bonet, Joaquín María Blanco y otros que han ratificado su colaboración activa y que me permiten garantizar un triunfo terminante en la provincia de Pinar del Río. En esta semana he de visitar otros lugares de mi provincia».

Corresponsal, Especial.

INFORMACION TELEGRAFICA
DEL INTERIOR DE LA ISLA

Por nuestros Corresponsales a través del hilo directo del DIARIO

PINAR DEL RIO

UN PROCESAMIENTO

PINAR DEL RIO, agosto 2. DIARIO. Habana.—Antonio María Puente, vecino del barrio Taironas, ha sido procesado en la causa número 165, radicada por el Juzgado de Instrucción de esta ciudad, por imprudencia de la que resultaron lesiones graves. Cuando a dicho procesado, jugando con un revólver, se le fué un tiro, alcanzó a Nieves Martínez, obrero de la propia finca, donde ambos radican.

ACUSADOS DE INCITAR A LA HUELGA

Esta tarde fueron puestos a disposición del Tribunal de Urgencia, Gustavo Pérez Calero y Juan Mitjans, acusados por el Ejército de estar incitando a la huelga en San Juan y Martínez.

Respecto al conato de huelga existente en dicho lugar, podemos asegurar que todo ha quedado resuelto satisfactoriamente.— *G. Rodríguez*, Corresponsal.

HABANA

CON PROPOSITOS SUICIDAS, DESAPARECIO EL SIRVIENTE DEL MINISTRO DE LA ARGENTINA

MARIANAO, agosto 2. DIARIO. Habana.— Horacio Carrillo, Ministro de la República Argentina, y vecino de la Quint aAvenida y calle 28, denunció a las autoridades que esta mañana, extrañándole que su sirviente, Quintín Maldonado, no le sirviera el desayuno, como acostumbra, se dirigió a su habitación, encontrándola vacía, viendo dos cartas, una dirigida a él y otra a Eduardo Barreiro, empleado suyo.

En la carta dirigida al ministro, le decía que no pudiendo soportar los sufrimientos que pasan su hermano y sobrinos, determinaba suicidarse. Maldonado se llevó una pistola que guardaba en el escaparate, suponiéndose que trate de utilizarla en el suicidio.

DEVOLVIO EL ANILLO A LA NOVIA

Maldonado, que cuenta 22 años de edad, llevaba relaciones amorosas con Sara Somoza, vecina de A, en el Vedado, a la que le devolvió el anillo de compromiso. En la carta que le dejó a

ANUNCIOS CLASIFICADOS DE ULTIMA HORA

COMPRAS

9— CASAS

COMPRO UNA O DOS CASAS CHIcas, en Habana, Vedado, Almendares, Santos Suárez, modernas, antiguas. Veame, Aguiar 98. M-6886, Rodríguez.

11— FINCAS RUSTICAS

COMPRO PEQUEÑA FINCA DE campo, frente a Carretera, cerca de La Habana, que tenga casa y frutales, en precio razonable. Emilio Rodríguez. M-6886, Aguiar 98. 11

17— MUEBLES Y PRENDAS

LUNETAS: COMPRO 600, A BUEN precio: Dirijase a J. del Monte número 382, de 9 a 12 a. m. Teléfono: I-3459. 17

COMPRAMOS Y EMPEÑAMOS

Muebles, joyas, ropa y toda clase de objetos que abarca el préstamo. Módico interés. Mucha reserva en las operaciones, Gloria e Indio. Telf. A-6827. 17

ARRENDAMIENTOS

48- CASAS

SE ARRIENDA LA FINCA «SAN», de una caballería de tierra, en Alquízar, cerca de la Carretera. Informan: Diez de Octubre 373, Jesús del Monte. A-1

PROPIETARIOS: TOMO EN ARRENdamiento casa de más de 20 habitaciones para inquilinato, doy garantía en efectivo. Llame A-8309, Sra. Pérez. A-2

PROPIETARIOS: TOMO EN ARRENdamiento casa de más de 20 habitaciones para inquilinato; doy gatía en efectivo. Llame A-8309. Sra. Pérez. A-2

VENTAS

48— CASAS

CASAS, SOLARES E HIPOTECAS

CORRALES, ENTRE FACTORIA Y Someruelos, 2 plantas, 6 cuartos, en los bajos y en los altos, 250 metros. Renta: $95.00. Oportunidad única. Precio: $12,000.

LEALTAD, CERCA DE SAN LAZAro, 2 plantas. Cada una, con 3 cuartos, baño intercalado, sala, comedor, cocina y servicio, rentando 75 pesos. Precio: $9,000.

AVENIDA DE LAS MISIONES, DOS casas viejas, con 10 metros frente y 323 metros total, buenas para fabricar edificio de apartamentos. Inmejorable situación. Precio: 11,000 pesos.

VEDADO: CALLE LINEA, (DE PAseo a B.), dos plantas independientes. Tienen jardín, portal, vestíbulo, sala, hall, comedor, 2 baños intercalados y 6 habitaciones. Los altos, terraza, sala, comedor, 5 habitaciones, baño, etc. Precio: $15,000.

ESQUINA, EN CALZADA, VEDADO, magnífico solar de sombra, 35 por 32, 1271.20 metros cuadrados, a 17 pesos metro. Una ganga.

AMPLIACION ALMENDARES, CAlle 12, portal, sala, hall, 3 habitaciones, baño intercalado, comedor, cocina, traspatio, cuartos y servicio de criados. Muy barata, en $3,250.

ALTURAS DEL RIO ALMENDARES: lujoso chalet, jardín, portal, sala, recibidor, hall, terraza cubierta, comedor, 3 habitaciones, 2 baños intercalados, pantry, cocina y garage. Sótano con 3 cuartos criados, comedor, cocina y servicios. Precio: 5,500 pesos y reconocer Censo moratoriado.

Compre ahora.
Pídanos informes.
Estamos a sus órdenes.

MIRO Y LINARES.
Aguiar 71, bajos.
A-8577.

LUJOSIMA RESIDENCIA EN $9,500; hall central; dos regios baños, habitaciones; varias de criados; garage; mucho terreno; lujosas decoraciones. Lo mejor de Almendares. Emilio. M-6886. Aguiar 98. 48

GRAN CHALET, CALLE SANTOE Suárez; lo mejor; dos pisos; el mejor construido; garage; 3 cuartos criados: $7,500; costó $20,000. Propietario M-6886. Aguiar 98. 48

CASA VEDADO, A 20 METROS DE 23 entre G y J; dos pisos independientes; moderna; buena construcción: $8,000. Emilio Rodríguez. M-6886, Aguiar 98.

CASA MODERNA LO MEJOR DE LA Víbora: $650 contado y $1,000 en forma cómoda. Sala; saleta corrida; 3 cuartos; baño; cocina; mamposteria azotea. M-6886. Aguiar 98. 48

HORROSA GANGA: CASA MODERna inmediata Calzada Jesús del Monte. Portal; baño de primera; techos monolíticos; citarón, traspatio con frutales; 50 metros fondo. Rodríguez. M-6886, Aguiar 98.

VENDO GRAN NAVE, HABANA: 928 metros, techos monolíticos; armazón de hierro; parte 2 pisos 16 pesos metro; terreno con fabricación, inmediata Parque Trillo. Emilio Rodríguez. M-6886, Aguiar 98.

GRAN CASA CALLE 23, NUEVA, cuatro cuartos; 2 baños; $10,000; con facilidades; calle A, cerca 23, solar completo; 5 habitaciones $13,000; otro $8,500. Rodríguez. M-6886. Aguiar 98. 48

CALZADA DEL VEDADO, VENDEmos o cambiamos por una casa chica y resto hipoteca, casa grande, esquina, 1,050 metros, 800 fabricación. Precio limpio: $40,000. Telf. F-2917. 48

VENDO, CON FACILIDADES DE pago, casa en Santos Suárez, Jesús del Monte, moderna, portal, sala, 3 cuartos, comedor, baño, cocina, patio, cielo raso, Montané, O-Reilly 11, de 11 a 12 y de 4 a 6. 48

49— SOLARES

LOTES TERRENO PARA INDUStrias terrestres o marítimas frente al Río Almendares y Calzada 23 a Línea, todas medidas; grandes facilidades pago. Rodríguez. Aguiar 78.

SOLARES A PLAZOS Y CONTADO: Vedado y Alturas de Almendares: 300 pesos en adelante, de contado y Calle 23, Calle 19, Avenida Central. M-6886, Aguiar 98.

VENDO SOLAR GRANDE, EN 750 pesos, frente al tranvía, entre el Paradero de Columbia y las casas de «El País». Urge venta. Emilio Rodríguez. M-6886, Aguiar 98.

SOLAR REGALADO, ALTURAS DE Almendares, Avenida Central. Mide 35 por 47, en 3,000 pesos. Sirve para gran chalet o varios chalets. Emilio Rodríguez. M-6886, Aguiar 98.

M-7915

Para cualquier asunto relacionado con el Departamento de Anuncios Clasificados, el Telf. A-3333 quedará cancelado próximamente.

ANUNCIOS CLASIFICADOS.

VENTAS

10— SOLARES

SE VENDE

SOLAR: CALLE M., ENTRE 19 Y 21, 18.60 metros de frente, por 50 de fondo, con la mejor orientación. Informes: José Colmenares, Oficios 18. A-9539.

SOLAR: CALLE 21, ENTRE L. Y M., 21 metros de frente por 45 de fondo, en la mejor acera. Informes: José Colmenares, Oficios 18. A-9539.

SOLAR: AVENIDA DE LA INDEpendencia, (Carlos III), con 40 metros de frente, por 40 de fondo. Todo en parcelas. Informes: José Colmenares, Oficios 18. A-9539.

SOLAR: CALLE 17, ESQUINA A 14, 22 y medio metros de frente, por 25 de fondo, con cimientos y rejas. Informes: José Colmenares, Oficios 18. A-9539. 49

50— FINCAS RUSTICAS

VENDO FINCA DE RECREO, CON buen chalet, frente a Carretera Central, junto al Cotorro, muchos frutales: $6,000. Facilidades pago. Emilio Rodríguez M-6886, Aguiar 98. 50

VENDO FRENTE CARRETERA, DOS finquitas, fabricadas, arboledas, frutales, buenos terrenos cercadas, pozos, dos cuadras pueblo: $1,200; otra, $900.00. Facilidades pago, Juan Miguel Fernández, Vereda Nueva. 50

51— ESTABLECIMIENTOS

VENDO, POR DESCONOCER EL GIro, gran restaurant, a media cuadra de Parque Central. No paga alquiler. Mucha y buena clientela. Lo doy barato. Recién abierto. Véalo. Informan: Gervasio y San Rafael, Vidriera «La Esmeralda».

GARAGE Y ACCESORIOS, CON EStorage, día y noche, dos tanques, dos bombas pedestal, modernas. Soy dueño de la propiedad. Doy facilidades pago. Vendo una Bodeguita Criolla, en 200 pesos, Villegas y Teniente Rey, Vidriera, Café. Alfredo. 51

SE VENDE, POR NO PODERLA atender su dueño, la tienda de ropa situada en la calle de Amistad número 41, estre Neptuno y San Miguel. Informan en la misma. 51

53- AUTOMOVILES-ACCESORIOS

SE VENDEN: UN CHRYSLER, SEIS cilindros, del 34, cerrado; y un Baby Dodge, cerrado. Verse: en Calzada, entre M. y N., Garage. 53

VENDO BUICK DEL 28, EN PERfectas condiciones; Chrysler abierto, perfectas condiciones; Graham Paige 31, cerrado, 4 puertas; cuña Dodge, convertible, en perfecto estado, Amargura y San Ignacio. Granda. 53

VENDO MAGNIFICO AUTOMOVIL Packard 1931 Sedan, 7 pasajeros. Está nuevo, cerrado, en ganga. También Buick 1928, 5 pasajeros, en buenas condiciones. Véalo: 23 y C. Telf. F-6446. Pregunten por Fernández. 53

54— MAQUINARIAS

VENDO MUY BARATA, UNA BOMba Bloh, por no hacerme falta, garantizada. Belascoaín 66, Tienda de Ropa, de 12 a 2 y de 5 a 7. 54

SE VENDEN: BOMBAS DE GASOlina, tanques de 500 y 300 galones, contadoras, caja de caudales y un compresor de aire. Puede verse, en Monte 124, esquina a Figuras, Garage. 54

56- MUEBLES Y PRENDAS

REGALO EN 25 PESOS, RECIBIDOR seis piezas, de uso, modernista, como nuevo, Suspiro 8, bajos. 56

VENDO MAGNIFICA NEVERA MOderna sin setrenar, barata. Consulado 114, altos. 56

SE VENDE POR EMBARCAR UN refrigerador eléctrico de cinco gavetas, flamante, costó 600 pesos, se dá en 165 pesos. Calle 6 esquina a 27 núm. 256, Vedado.

COMERCIANTE: SE VENDE UN Frigidaire-Vidriera, con todo su equipo, Príncipe y San Francisco, Habana. Telf. U-6719. 56

SE VENDEN: 8 MESAS, 26 SILLAS, vidriera mostrador. Informan en Salud número 1, Tintorería. Telf. M-1755. 56

58— LIBROS E IMPRESOS

LIBRERIA «ALBELA», CONTINUAS novedades científicas y literarias. Libros de Enseñanza Elemental y Superior, Revistas de Modas, Agencia exclusiva «Le Femme Chic», de París; «Chic Parisién» y todas sus publicaciones, las mejores del Mundo. Pídalas en esta Librería. Compra y venta de libros antiguos, con grabados preferentemente cubanos o que traten de Cuba, Belascoaín y San Rafael. U-5783, Apartado 511, Habana.

59— RADIOS

CAMBIO RADIO GRUNOW, MAJEStic y otros, por automóvil abierto o cerrado. No importa tipo. Llame: M-8542 o pase por Monte 217, altos, esquina a Figuras. M-8542.

RADIO: 16 TUBOS, ONDA CORTA. Vendo Taller completo de Radio, con instrumentos, libros, herramientas, bancos, armatostes, máquina de enrollar. Todo moderno. M-4077, García, Salud 86.

MAGNIFICO RADIO RCA., VICTOR moderno de 7 tubos, precioso gabinete, gran selectividad y tono. Unico precio: $50.00, véalo en San José No. 61, altos, entre Lealtad y Escobar.

VENTAS

59— RADIOS

HAGA SU AGOSTO HOY MISMO
ESTA OFERTA ES LIMITADA

Radios prácticamente nuevos, garantizados. Acreditadas marcas: Majestic, RCA., Atwater Kent, Grunow, Crosley. A plazos, desde $6.00, entrada. Venga pronto a verlos, Monte 217, altos, esquina a Figuras. Telf. M-8542. 59

Muebles clásicos y novísimos estilos, especialmente enchapados. Muy baratos, al contado y con ventajosas facilidades de pago.

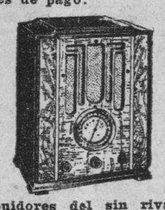

Distribuidores del sin rival radio «Colonial», (desde $1.00 semanal). Admitimos sus muebles o radios en cambio por los nuestros. Pidan informes y visiten la exposición permanente de la Casa Ruisánchez, Angeles 13 y Estrella del 25 al 31. Telf. M-2024. 59

60—INSTRUMENTOS DE MUSICA

SE VENDE UN PIANO, COMPLETAmente nuevo. Se da muy barato, Monte 18, entre Aguila y Angeles. 60

62— OBJETOS VARIOS

BOTE DE VELA, LIGERO, DE 17 pies, vela de 3 paños y 4 remos, en 60 pesos. Castellanos. G. número 68, Vedado. F-3093. 62

SE VENDE UN SILLON DE INVAlido con zunchos de goma. Se da en precio económico. Venga a verlo, en Salud 105. 62

VENDO CAJA DE HIERRO GRANde: $90.00; dos puertas, tamaño y 78 centímetros altos, ancho 1 metro 41 centímetros, ancho 77 centímetros, Salud 24-A., entre Manrique y San Nicolás. 62

DINERO-HIPOTECA

63— SOLICITUD

HIPOTECAS DESDE EL 7%

Según garantía y lugar. Tenemos varias partidas, desde 2,000 a 30,000 pesos. Fraccionadas o colocadas en una sola operación. Seriedad y rapidez.

MIRO Y LINARES.
Aguiar 71, bajos.
A-8577. 63

SOLICITO 800 PESOS, EN PRIMEra hipoteca, sobre casa con amplia fabricación, en Once, próxima a Catorce, Vedado. Pago $8.00 de interés mensual. Informes: exclusivamente personales, Prado 19, altos. 63

PARA LAS DAMAS

70—INTERES PARA LAS DAMAS

25 CTS. POR PLANCHAR Y ENGOmar sombreros de señora. Arreglos 20 cts.. Se pasa a domicilio; llame al A-9030. Aguila 125, hace esquina a San José. Casa de cuadros. 70

PARA LAS DAMAS
INVENTO MARAVILLOSO

Cabello hermoso, abundante, sin canas ni caspa, ligeramente ondulado, se obtiene a los pocos días de usar la famosa **Agua de Colonia Condal.** Producto sin rival, para la vitalidad del cabello. Probad, es creer. Resultados sorprendentes. Ventas en Droguerías: Sarrá, Johnson, La Americana. Tiendas: El Encanto, La Casa Grande, Isla de Cuba, El Chalet y casas bien surtidas. Ojo con las imitaciones. No es legítima **Colonia Condal,** si el frasco no lleva la etiqueta color naranja. 70

GOTAS "SUBLIMES"

Péinese con GOTAS SUBLIMES, loción vegetal y se encontrará joven, dieciocho años de éxitos. No mancha las manos y en 7 días le devuelve su color exacto y hermoso, y se ve libre de las canas por un año. Pídalas: «El Encanto», «Los Precios Fijos», Peluquería «Torre de Oro», Sarrá, Johnson, La Americana y Farmacias, o a su Representante: R. Gualda, Lacret 489, Santos Suárez. I.6230. 70

CORTE CORTURA SISTEMA MAchado. Directora: Srta. Herrera. Clases a domicilio. Hacemos Patrones y vestidos de señora, desde 50 cts. Teléfono F-3459. 73

ENSEÑANZAS

75- PROFESORAS-PROFESORES

EMILIA A. DE CIRER, COMPETENte Profesora de Piano y Mandolina, Teoría y Solfeo, incorporada al Conservatorio **Peyrellade.** Enseñanza efectiva y rápida. **Clases a domicilio** Precios moderados, Virtudes 2-A., Hotel Washington. Telf. M-3613. 75

POR $1.00 MENSUAL: 8 ASIGNAturas. Todas inclusive, inscribiéndose hoy. Aproveche: Inglés, Taquigrafía Pitman, Teneduría, Mecanografía, Gramática, Ortografía, Aritmética, Caligrafía. Telf. U-4782, Nueva del Pilar 14, altos. 75

FRANCES, MASOM, PROFESOR, prepara exámenes oposición programa oficial, Gramática; Literatura. Clases domicilio o casas. Informan Librería Polvorín 124. 6:30 p. m. Aguila 69, altos, 7 a.m. a 10 p. m. Teléf. A-6061. 75

NO PERDERA DINERO, GARANTIzo usted hablará Inglés en breve, tomando clases individuales conmigo. Aseguro enseñanza rápida, práctica. Especialidad conversación perfeccionamiento. Competente profesora Americana. Galiano 93, altos. 75.

DOY CLASES DE PRIMERA Y SEgunda Enseñanza, en mi casa y a domicilio. Especialidad en Matemáticas. Informan: San Leonardo 15, altos. Telf. I-2218. 75

Lea AVANCE todas las tardes.
Dirigido por José I. Rivero.

ALQUILERES

79— HOTELES

HOTEL
San Luis

Belascoaín núm. 5.
Telfs. U-1081 y U-1082.
(Doble línea de tranvías por el frente).
Habana, Cuba.

Si usted desea veranear a poco costo, combinando las ventajas de la ciudad y la playa, venga a esta casa, situada a doscientos metros del mar, y pida precios.

Contamos con 150 habitaciones, todas con baño y agua caliente, atendidas por amables y eficientes camareros.

El mejor anuncio de esta casa es el gran número de distinguidas familias, que allí residen, permanentemente.

Nuestro salón-restaurant, mirando al mar, es el más fresco de La Habana. Y nuestro lema invariable es y será: modicidad y servicio.

(HAY GARAGE PROPIO)

B-6

80— CASAS DE HUESPEDES

GALIANO Y SAN RAFAEL, ALTOS del Café «La Isla». Alquilo habitación, vista calle. Comida exquisita. Estricta moralidad, a hombres solos. Asistencia completa: 20 pesos. 80

81— CASAS DE COMIDAS

SIRVO COMIDAS A DOMICILIO. Cocina criolla y española. Puntualidad y variación en el menú. Artículos de primera calidad. Teléfono: M-1688. 81

82— APARTAMENTOS

MODERNO APARTAMENTO, DOS piezas, acabado de pintar, baño, propio profesional. Acera brisa, San Lázaro casi esquina a Galiano. Informan: Galiano número 57, esquina a Concordia, primer piso. 82

EDIFICIO
8 y 19
VEDADO.

APARTAMENTOS DE LUJO
1, 2, 3 y 4 cuartos, baños, cocina, frigidaire, luz, garage, restaurants.
Gran piscina.

F-3131

83— DEPARTAMENTOS

EN SAN MIGUEL Y CAMPANARIO, altos de la Carnicería. Se alquila un precioso departamento, muy fresco, en casa de familia, con balcón a la calle y luz toda la noche. 83

84— HABITACIONES

OBISPO 82, POR VILLEGAS, BUEnas habitaciones. Todas con vista a la calle y toda asistencia. Persona: $23.00. Dos: $35.00 y $38.00. Excelente servicio. M-8046. 84

LINDA HABITACION O SALA, BALcón Galiano, magnífico baño, en Galiano número 57, esquina a Concordia, primer piso. Informamos de otras amplias, modernas, desde 10 pesos, propias para dos compañeros de Tiendas acreditadas. 84

ANTIGUO HOTEL «JEREZANO». EL ejor punto y vista de La Habana. Habitaciones amplias, balcón a la calle; otra en azotea, agua corriente, baños calientes, Prado 102, altos, esquina Virtudes. 84

GALIANO 103, ENTRE SAN JOSE y Barcelona. Habitaciones espléndidas, desde $25.00. Dos: $38.00, con lavabos, agua caliente, abundante. Excelente comida, hermosa terraza. Sólo moral absoluta. M-7380. 84

PARA MATRIMONIO ALQUILO 2 frescas habitaciones juntas o separadas. Excelente comida en casa particular; con baño anexo; balcón; lavabo; agua fría y caliente. M-7582. Neptuno 23, altos Filosofía. 84

EN CASA HONORABLE, ALQUILO hermosas habitaciones exteriores con agua corriente y teléfono, a hombre solo o matrimonio sin niños. Absoluta moralidad. Villegas 21 esquina a Empedrado. B-4.

85— NAVES Y LOCALES

LOCAL PARA COMERCIO. SE ALquila en Amistad esquina a Neptuno, salón ya preparado para cualquier negocio. Punto céntrico y frente todo moderno. Informan en Neptuno 42. 85

87— HABANA

A DOS CUADRAS DE REINA, EN Lealtad 164, altos, entre Sitios y Maloja. Alquilo fresca y moderna casa, con dos meses de fondo y 25 pesos de alquiler. La llave en el 162, bajos. Informan en el Bufete Párraga, Aguiar y Empedrado. 87

LEALTAD 133, ENTRE SALUD Y Dragones. Zaguán, sala, recibidor, cinco cuartos, dos baños, comedor, pantry, cocina, cuarto y servicio criados. Ultimo precio: 60 pesos. Informan en la misma. 87

ALQUILO, GLORIA 194, ALTOS, ESquina a Rastro, sala, comedor, tres cuartos y uno grande en la azotea, con abundante agua. Informan en la Bodega de Rastro y Gloria. 87

ALQUILO LOS FRESCOS ALTOS DE Salud 24-A., entre Manrique y San Nicolás, con sala grande, corrida, cuatro cuartos, casa antigua. Alquiler: 32 pesos. Condiciones: Dos meses en fondo.

SAN JOAQUIN 33, ALTOS, SE ALquila entre Monte y Omoa, con sala, saleta, 4 cuartos, baño y cocina. Precio: 25 pesos y dos meses en fondo. Dueño: Villegas 78, Ferretería. 87

ALQUILO AMPLIOS Y FRESCOS altos, Merced No. 2 sala, recibidor, 6 cuartos, baño completo, etc. Tranvías y ómnibus por la puerta, $355. Informan teléfono A-1736 y en la misma. 87

JROXIMOS A DESOCUPARSE ALquilo los hermosos altos de Prado No. 18, entre Cárcel y Genios, propios para dos familias con sala, saleta, 5 cuartos, hermoso salón alto, con sus servicios, con vista a la calle. Consulado. Informan en los mismos. Teléfono M-9677. 87

SAN RAFAEL Y LUCENA, PRIMER piso: Sala, recibidor, 4 cuartos, baño intercalado completo, comedor al fondo, cocina, cuarto y servicio criados. Informes: Ferretería de Belascoaín y San Rafael. U-5215. Precio de situación.

ALQUILERES

87— HABANA

PROXIMO A DESOCUPARSE, ALquilo los hermosos altos de Prado número 18, entre Cárcel y Genios, propios para dos familias, con sala, saleta, 5 cuartos, hermoso salón alto, con sus servicios, con vista a la calle Consulado. Informan en los mismos. Telf. M-9677. 87

HORNOS Y VAPOR. ALQUILO casas modernas, con baño completo, de 18 pesos en adelante. Informes en Vapor número 5. Telf. M-2837. 87

88 VEDADO

VEDADO: ESQUINA DE FRAILE. Se alquila, C. números 170 y 172, esquina a 19, con sala, hall, cinco cuartos, baño ontercalado, comedor al fondo, garage, cuarto de chofer y servicio. 88

SE ALQUILAN LOS ALTOS DE LA casa calle 19 No. 257 entre D y E, Vedado. Informarán en la casa de la esquina de E de la misma acera. 88

SE ALQUILAN LOS ALTOS DE LA casa calle 19 número 257, entre D. y E., Vedado. Informan en la casa de la esquina, de E., de la misma acera. 88

91— J. DEL MONTE Y LA VIBORA

LUIS ESTEVEZ Y FELIPE POEY, 2 cuadras de la Calzada, jardín, portal, sala, hall, 3 habitaciones, gran comedor, baño, servicio de criados y traspatio: 25 pesos y dos meses en fondo. Informan: Carnicería esquina. 91

ALQUILO PRECIOSOS Y MODERnos bajos, verdadero Sanatorio, en el Reparto más limpio y alto de la Víbora, próximo Habana, diez minutos Capitolio, con jardín, portal habitable, sala, comedor, baño completo, agua fría y caliente a todas horas, cocina de gas y carbón, dos hermosísimas habitaciones. Sólo 28 pesos. Lo ahorrará en Médico y Botica, Luz y Morell, una cuadra de la Calzada. Telf. I-1222. 91

SE ALQUILA MAGNIFICA CASA Gelabert 32 entre Gertrudis y Josefina, Víbora, jardín, portal, sala, recibidor, comedor, tres cuartos, baño intercalado de primera, pantry, cocina, cuarto y servicio completo para criados, garage, patio, lavadero, traspatio, gallinas y frutales, casa moderna, preciosa, $25.00. Llave al lado e formes. 91

SE ALQUILA AMPLIA Y COMODA casa San Lázaro 2½ entre Dolores y Pocito. Informan en la misma. Teléfono I-2977. 91

SE ALQUILA: MAGNIFICA CASA, Gelabert 32 entre Gertrudis y Josefina, Víbora. Jardín; portal; sala; recibidor; comedor; tres cuartos; baño intercalado de primera; pantry; cocina; cuarto y servicio completo para criados; garage; patio; lavadero; traspatio; gallinero y frutales. Casa moderna preciosa, $25.00. Llave e informes al lado. 91

$22,00 SE ALQUILA, SAN BENIGNO No. 51. Portal, 3|4, comedor, baño etc., cielo raso. Llave, Bodega.

SE ALQUILA LUJOSA RESIDENcia en lo mejor de Santos Suárez. Paz 50, «Villa Fela». Tiene todas las comodidades. Informan en la misma ed 2 a 6 p.m. Precio $60.00. 91

SE ALQUILA AMPLIA Y COMODA casa San Lázaro 2-1|2 entre Dolores y Pocito. Informan en la misma. Teléfono I-2977.

94— LAWTON Y BATISTA

ALQUILO: ARMAS 28, ENTRE SANta Catalina y San Mariano, sala, saleta, comedor, 5 habitaciones, baño y servicio de criados. Alquiler: 28 pesos. Llaves: Bodega de Asmas y Santa Catalina. 94

98— ALQUILERES VARIOS

SE ALQUILAN, UN GARAGE PARA dos máquinas y un gran salón y un cuarto ,con servicio sanitario y cocina. Calle 2 número 378, entre 2 y 4, Vedado. 98

SE SOLICITAN

103- CRIADAS Y CRIADOS

SE SOLICITA UNA JOVEN ESPAñola, para todo servicio de matrimonio solo. Tiene que dormir fuera. Sueldo: 12 pesos y uniformes. Monte 79, segundo piso, apartamento 2, entrada por Revillagigedo. 103

SE SOLICITA COCINERA Y CRIAda de mano que duerman en la colocación, con referencias. Sueldo: 10 y 12 pesos. Informan: Frutería de Calzada e I, Vedado. 103

SE SOLICITA UNA ESPAÑOLA, PAra corta familia, para limpiar y ayudar a cocinar. Sueldo: 15 pesos y dormir en la colocación, Milagros 19, entre Párraga y Felipe Poey, Víbora. 103

104- COCINERAS Y COCINEROS

SE SOLICITA UNA ESPAÑOLA, PAra cocinar y limpiar la casa, a un matrimonio. Tiene que dormir en la colocación, San Lázaro 298, altos. 104

EN TEJADILLO 34, ALTOS, SE SOlicita una criada para cocinar y limpiar. Tiene que ser formal y saber trabajar. Puede dormir en la casa y se le da ropa limpia. 104

SE SOLICITA UNA COCINERA, QUE ayude a la limpieza. Sueldo: 10 pesos, Avenida de La Paz 79, Alturas de Almendares.

SE SOLICITA UNA SEÑORA, DE mediana edad, para cocinar y limpiar, para tres personas. Dormir en la colocación. Sueldo: 10 pesos y ropa limpia. San Mariano 49, entre Cortina y Figueroa, Reparto Mendoza. 104

NECESITO JOVEN ESPAÑOLA PAla cocinar, limpiar, duerma colocación. Casa chica, matrimonio solo. Buen sueldo. Consulado 110, altos, de 8 a 9. La que no sirva no venga. Recomendación. 104

105- MANEJADORAS

SE OFRECE UNA JOVEN ESPAÑOla, para criada de mano o manejadora. Tiene referencias y duerme en la colocación. Informan: Teléfono: M-5246. 105

111- CHOFERES

EXCHOFER DE S.M. BRITANICA, SE ofrece para particular o comercio. Habla inglés, Sr. Soto, San Nicolás 236, entre Monte y Corrales. 111

SE SOLICITAN

114- AGENTES Y VENDEDORES

NECECITO AGENTES, PARA CIENfuegos, Ciego de Avila, Matanzas, Cárdenas, Sagua, Holguín. Fábrica de Tabacos, Animas número 185, altos, esquina a Soledad, Habana. 114

NECESITAMOS VARIOS HOMbres mayores de edad, con referencias, que sepan las cuatro reglas, para emplearlos en compañía americana, con cargos bien retribuidos. Preguntar por Mr. Frank, en Bernaza No. 3, entrada por la Real Silk, altos, el prximo lunes dia 5, a las 3 de la tarde. No tratamos este asunto por correspondencia. 114

NECESITAMOS VARIOS HOMbres ,mayores de edad, con referencias, que sepan las cuatro reglas, para emplearlos en compañía americana, con cargos bien retribuídos. Preguntar por Mr. Frank, en Bernaza número 3, entrada por la Real Silk, altos, el próximo lunes 5, a las 3 de la tarde. No tratamos este asunto, por correspondencia.

SE SOLICITAIN DOS PROPAGANdistas expertas en el giro del café. Factoría No. 64, por Misión. Altos.

117- SOLICITUDES VARIAS

NECESITO PRESTAMO 400 PESOS, con garantía medicinas patentes bien conocidas; dispuesto a pagar buen interés. Escriba Apartado 1787.

ENFERMERO, BACHILLER, CON 16 años de experiencia en Hospitales de New York, ofrece sus servicios para pacientes enfermedades nerviosas o semi inválidos u otras dolencias, Sanatorios, Hospitales. Posee inglés y viaja. Tiene referencias. Rafael Morales, Prado 89.

SE OFRECEN

118- CRIADAS Y CRIADOS

SE OFRECE UNA SEÑORA ESPAñola, de mediana edad, para limpiar unas habitaciones. Sabe coser bastante bien. Tiene muy buenas referencias. Informan: Galiano 132. Telf. M-9272.

SE DESEA COLOCAR UNA ESPAñola, de mediana edad, para criada. Entiende de cocina y lava y plancha bien. No duerme en la colocación. Telf. A-1807.

SE OFRECE UNA MUCHACHA FIna, española, para cuartos y costura. Sabe trabajar y está acostumbrada al servicio fino. Telf. M-7739.

SE OFRECE UNA JOVEN ESPAÑOla, para criada de mano o comedor. En la misma, una para cocinar y limpiar para matrimonio o corta familia. Cocina bien. F-6163.

DESEA COLOCARSE UNA JOVEN peninsular de criada o cocinera, sabe cumplir y tiene referencias. Teléfono M-9223. 118

SE DESEA COLOCAR UN JOVEN japonés para criado de mano, tiene buenas referencias. Teléfono A-9814.

119- COCINERAS Y COCINEROS

SE DESEA COLOCAR UNA JOVEN española, para cocinar o con matrimonio solo. También para cuartos. Aguila 230, altos. M-7843.

SE DESEA COLOCAR UNA BUENA cocinera, española, para casa particular o de comercio. Cocina toda clase de comida, a la criolla y española y sabe de repostería. Tiene buenas referencias. Gana buen sueldo. M-4488.

SE OFRECE UN COCINERO Y REpostero, blanco y joven, para casa particular o comercio. Tiene buenas referencias y sin pretensiones. Sale al campo. Telf. M-4329.

SE DESEA COLOCAR UNA BUENA cocinera, española. Sabe de repostería. Es honrada y trabajadora. Tiene referencias. Otra, para cuartos. Informan: Telf. M-8503.

SE DESEAN COLOCAR DOS ESPAñolas, una para cocinar; y otra, para limpiar. Saben cumplir con su obligación. F-6236.

SE DESEA COLOCAR UNA JOVEN española, para cocinera y repostera. Informan: Telf. U-6657.

SE DESEA COLOCAR UNA ESPAÑOla, de mediana edad, para cocinar y limpiar. No duerme en la colocación. Tiene referencias, Animas número 61, primer piso.

SE DESEA COLOCAR UNA COCInera y repostera, española. Tiene buenas referencias. F-6086.

SE OFRECE ESPAÑOLA DE MEdiana edad para cocinas, buenas referencias, dormir fuera. F-6169.

SE DESEA COLOCAR UNA BUENA cocinera blanca, con buenas referencias; no duerme en la casa. F-5084

SE OFRECE ESPAÑOLA DE MEdiana edad para cocinar; buenas referencias; dormir fuera. F-6169. 119

SE DESEA COLOCAR UN COCINERO y repostero, en casa particular. Tiene referencias. Antonio Wong. F-2524, Zapata esquina a 29.

SE DESEA COLOCAR EN CASA particular, un joven chino, maestro general cocinero y repostero. Cocina fino, criolla, española, francesa y hace pan. Tiene buenas referencias y sabe cumplir con su obligación. Teléfono: A-4324, Manrique 103. Rafael Eng.

124- LAVANDERAS Y LAVANDEROS

SE DESEA COLOCAR UN JOVEN chino, de lavandero o criado de mano, en casa particular. Tiene referencias. Informan: Rogelio Yo, Zanja número 8, segundo piso.

125- CHOFERES

DESEA COLOCARSE UN CHAUFfeur mecánico. F-6014, Vedado. 125

128- AGENTES Y VENDEDORES

SEOFRECE JOVEN PARA VIAJANte a Comisión o representación de negocio. Informa: Carlos Suárez, calle 10 y 25, Teléfono F-6093.

130- SOCIOS

INGENIERO ELECTRICISTA, MEcánico y con conocimientos en manejo y organización industrial, se ofrece como socio técnico en cualquier negocio, (garage), que usted quiera hacer prosperar. Habla inglés. Pregunte por Ramón Díaz. Teléfono: I-5368.

131- OFERTAS VARIAS

DESEA COLOCARSE SEÑORA JOven para dormir fuera; hotel o clínica, casa particular; tiene recomendaciones. Calle 17 y 6, Almendares. Teléfono FO-2750. 131

Descubierto el espionaje de Alemania

NIZA, Francia, agosto 2. (AP).—Los agentes de policía están buscando por la Riviera a los miembros de una numerosa banda de espías alemanes como resultado del arresto de cuatro supuestos espías a los cuales se les acusa de indagar los secretos de las fortificaciones fracesas en el Mediterráneo.

La banda, según la policía, ha estado espiando los fuertes y la base naval de Tolón, utilizando a Montecarlo como base de sus operaciones.

Las autoridades solamente han divulgado el nombre de uno de los cuatro detenidos, diciendo que se llama Eugene Hahn, de nacionalidad alemana, y que se hacía pasar como capitalista retirado.

Hahn ha estado viviendo con su madre en Montecarlo desde 1931, sigue diciendo la policía, creyéndose seguro contra la policía francesa, por ser Mónaco territorio extranjero. También tenía alquilada una habitación en Beausoleil, en los alrededores de Mónaco.

Las personas que visitaban a Hahn en sus frecuentes viajes pusieron en guardia al servicio de inteligencia francés, cuyos miembros ocuparon su apartamento en Beau Soleil, interceptaron su correspondencia y arrestaron a los otros tres.

Dicen las autoridades que los demás espías llevaban a Hahn los informes y que este los coordinaba y los enviaba a Alemania.

PROFESIONALES

1— ABOGADOS Y NOTARIOS

GUSTAVO A. GONZALE, MANDA tario JudicialOfrezco a propietarios de la Habana cobrarles o administrar casas, etc., doy garantías en efectivo o en propiedades y referencias. Tomo casa grande para subarrendar y compro casa pequeña barata hasta en Marianao. Escríbanme provisionalmente a Rotario 20, Camagüey.

Dr. Angel Fernández
DIVORCIOS

Muy rápidos, de 5 a 30 días. Plazos cómodos en toda la República, a cubanos y extranjeros. Matrimonio notarial, en su domicilio, Obrapía 17, de 9 a 12 y de 2 a 7 p. m. Telf. A-3060.

2— DRES. EN MEDICINA.

DR. JOSE A TABODELA

Medicina interna, especialmente afecciones de las glándulas endocrinas, tiroides, ovarios, suprarrenales, etc. Afecciones nerviosas: neurastenia, insomnio, espasmo, angustias, histerismo, etc. Vías digestivas. Lunes, miércoles y viernes, de 3 a 5. No visita. Campanario 70, altos. 2

GRATIS. CONSULTAS DE PULMOnes, corazón, estómago, niños, venéreo etc. Médicos especialistas. Día y noche. Belascoaín No. 86, frente a Artes y Oficios. 2

DR. ALBERTO S. DE BUSTAMANTE

Especialista en partos y enfermedades de señoras. Cons

COMPRAS

17— MUEBLES Y PRENDAS

U-5154: COMPRAMOS MUEBLES MAQUINAS DE ESCRIBIR Y COSER, USADAS
Recibimos muebles en fondo de su compra, pagándolos a buen precio. Díaz y Chao, Neptuno números 197 y 200, entre Belascoaín y Lucena: U-5154. 17

M-3400: COMPRA MUEBLES, MAquinas escribir, coser, archivos, burós, lámparas, porcelanas, jarrones vajillas, muñecos bronce, alfombras neveras, bales, maletas, objetos plata, oro, Armando Duvillere. M-3400. Compra todo. 17

A 7795
COMPRO MUEBLES
PAGO MAS QUE NADIE.
MONTE 85
CAMBIAMOS Y VENDEMOS

A-4198, COMPRO MUEBLES, MAquinas coser, escribir, neveras, burós, lámparas, pianos, baúles, maletas, libros, porcelanas. Pago bien. Negocio rápido. A-4198.

A-8013 COMPRO MUEBLES, MAquinas de coser, radios modernos, burós, libreros, escaparates, lunas, nev eras, mesas, aparadores y vitrinas, pago bien y paso en seguida. A-8013. 17

M-7084, COMPRO MUEBLES, MAquinas coser, escribir, neveras, burós, lámparas, pianos, baúles, maletas, libros, porcelanas, pago bien, negocio rapidísimo. 17

M-9144 COMPRA MAQUINAS COser, escribir, oficinas completas objetos arte, adornos, liquido casa completas, baúles, maletas, todo l que quiera vender. camión en puer ta dinero en mano.

COMPRO ORO Y PLATA
Platino. Monedas de oro. Pago los mejores precios. Reserva absoluta en las operaciones. «La Nacional», Villegas número 93, entre Teniente Rey y Amargura. A-9915.

U-1505: COMPRO MUEBLES FInos y corrientes: máquinas escribir, coser, archivos, pianolas, baúles, objetos de Arte, bronces, porcelanas, plata, juegos de café, vajillas, cuadros. Compro todo. Telf. U-1505.

U-5846: COMPRO MUEBLES FInos y corrientes, máquinas escribir, coser, archivos, pianolas, baúles, objetos de Arte, bronces, porcelanas, plata, juegos de café, vajillas, cuadros. Compro todo: U-5846.

21—INSTRUMENTOS DE MUSICA

COMPRO PIANO, DE TODAS LAS marcas, que no tengan comején. Llame: Telf. M-3040.

23— OBJETOS VARIOS

COMPRO MARMOLES, VIGAS, RIEles, tuberías, trasmisiones, cajas de bolas, ejes, maderas, tejas, pesas, vidrieras y toda clase de enseres y materiales usados. Sánchez, Cristina 58, esquina a Corta. M 3108.

CAMBIOS

28- AUTOMOVILES-ACCESORIOS

BUICK DEL 31, ABIERTO, CINCO pasajeros, buenas condiciones. También se cambiaría por solar, con algo fabricado, o casita, dando la demasía. Informan: Luz 97.

ARRENDAMIENTOS

50— FINCAS RUSTICAS

SE ARRIENDA LA FINCA SAN, DE una caballería de tierra, cerca de la carretera Informan 10 de Octubre 373, Jesús del Monte. A-1

REPARACIONES

42— MUEBLES Y PRENDAS

J. DANZO DE LA «CASA MIMBRE», Reparación de muebles de mimbre, pintura, dorado, pátina, asientos de omnibus, sillas de café aire libre. San Rafael 80½, Telf. A-9748. 42

REPARAMOS SUS MUEBLES, POR poco dinero, dejándolos nuevos. Casa Pardo: U-5761. Los modernizamos, barnizamos a muñeca, esmaltamos «Ducos», pinturas mimbres, a vapor, tapicería en general. Azogamos espejos. Trabajos garantizados, San Rafael núm. 130.

CASA «CORO», REPARAMOS MUEbles. Trabajos de gusto, combinaciones de maderas, chapas y tapicerías. Barnizo toda clase muebles. Especialidades en colores. Limpieza de muebles a domicilio. Garantía. Precios módicos. Estrella 27, entre Angeles y Aguila M-2127.

GRAN TALLER DE TAPICERIA
¿Quiere usted hacerse, con poco dinero, de un juego estilo Inglés? Pase por el Taller de Tapicería de Martínez, Rayo 43. Me hago cargo de tapizar, dorar, barnizar y reformar toda clase de muebles. Trabajos garantizados. Precios económicos, Rayo 43. M-7872.

SE ARREGLAN, REFORMAN, BARnizan y tapizan muebles. Se reforman neveras y esmaltan, quedando como nuevas. Precios de situación. Llame: Telf. I-7251 y se convencerá. Sergio, Correa núm. 30. 42

TALLER DE TAPICERIA, BARniz de muñeca y pinturas finas, de Pedro García Espinosa, en San Rafael 143-B, entre Aramburu y Soledad, teléfono U 4424. Recuerde que tener sus muebles en estado flamante, es sinónimo de prosperidad. ¡Arréglelos! R9

REPARACIONES

44— RADIOS

SI SU RADIO NO FUNCIONA, O funciona defectuoso, avise al teléfono: M-7007 y se lo examinaremos gratis. Taller moderno, Apodaca número 29, esquina a Suárez.

VENTAS

48— CASAS

GERARDO MAURIZ M-7586
METROPOLITANA 538

VEDADO
2 CASAS PROXIMAS PARQUE DE Medina $7,000, tienen jardín, portal sala, comedor, 3 habitaciones, cuarto y servicio de criados cada una; otra $6,500, otra dos plantas independientes, 4 cuartos y garage, $12.000. Tel. M-7586.

VEDADO
MODERNA PROXIMA PASEO, 683 metros, 5 habitaciones, 2 baños, garage, 2 cuartos criados, patio, frutales, $12.500; otra call e17, siete habitaciones, 2 baños, $12,500; otro Chalet, $7.500, preciosa esquina 17, mucho terreno, M-7586.

ALTURAS DE ALMENDARES
PROXIMA AL PUENTE, LINDISIma residencia. Costó $50,000, únicamente viéndola, $19,000; otra de esquina, $12.000; otra próxima Conde Rivero, $8.000; otra $7.500; otra 9.500 pesos, acabada de fabricar. M-7586.

LA SIERRA
CHALET FRENTE PARQUE, $9.000, otra acabada fabricar, $5.000, mucho terreno, garage; otra $4.500; otra $3.700; sala, saleta, comedor, 2 baños, 3 habitaciones, garage, mucho terreno frutales, M-7586.

BUEN RETIRO
AVENIDA DE COLUMBIA, LINDISIma, $12.500, gran casa quinta muchos frutales, muy barata, se cambia por terrenos o casa Habana o Vedado, otra $5.500; otra $5.000. Teléfono M-7586.

SAN RAFAEL
SAN RAFAEL 3 PLANTAS, $16.000, otra 2 plantas, $11,000; otra 2 plantas, $4.200; esquina moderna, 2 plantas 4 casas, $16.000; Consulado 2 plantas, $8.500, Malecón 4 plantas, $20,000; San Miguel próximo Galiano, 400 mts. M-7586.

GALIANO
EDIFICIO MODERNO ESQUINA COmercio, $50,000; otro Belascoaín esquina Campanario, esquina establecimiento, $13.500; Escobar moderna, 2 plantas, San Lázaro 2, plantas, Gerardo Mauriz, M-7586.

METROPOLITANA 538

CALZADA DEL VEDADO, VENDEmos o cambiamos por una chica, y resto hipoteca, casa grande, esquina, 1050 metros, 800 fabricación, precio limpio: $40,000. Teléfono F-2917.

VENDO FACILIDADES PAGO, CASA Santos Suárez, J del Monte, moderna, portal, sala, 3 cuartos, comedor, baño, cocina, patio, cielo raso. Montané, O-Reilly 11, 11-12 y 4-6.

SE VENDE: SANTOS SUAREZ, PARte alta, portal, sala, saleta, 4 cuartos, baño intercalado, entrad apara garage: 2,500 pesos; otra, 4 cuartos, Víbora, monolítica: 1,800 pesos. Trocadero 35. A-9601. Zamalloa.

VENDO: CALLE 19, ESQUINA DE fraile. Vendo una casa, en 12,000 pesos. Verdadera ganga, por su situación y por el número de metros que tiene. Guillermo Delmonte, Habana 84. A-2474.

VEDADO: CALLE 21, CERCA DE G. techos monolíticos, 3 cuartos, sala, comedor, baño intercalado. Vendo esta casa como ganga: 7,000 pesos. Guillermo Delmonte, Habana 84. A-2474.

EN 5 000 PESOS, DOS PLANTAS modernas, sala, saleta, 4 cuartos, baño completo, un cuarto en la azotea para criados. La planta baja, para establecimiento, a media cuadra de Egido y próxima a la Estación Terminal. Informan: A-9118, Carmen 1 D., esquina a Campanario. R. Valdés.

OPORTUNIDAD Y BARATA: VENdo casa, lo más comercial, Calzada Real, Marianao, mide 12 por 34 metros. (Establecimiento acreditado) $5,500. También terreno, Calzada de Ayestarán, próximo Carlos Tercero, 27 por 47. Marrero, Aguiar 25, Notaría. Telf. M-7774.

VENDO: PRADO, GRAN EDIFIcio, tres plantas, pisos marmol, decorado. Produce seis por ciento libre. Muy lujoso. Facilidades pago. Bajos, comercio, 210 metros. Informan: Prado 41. M-7166.

VEDADO, PARTE ALTA, VENDO CAsa 2 plantas independientes, sombra, techos cemento, sólida construcción, baratísima. Otra también sombra, en loma, rentando $43, en $5.500. Guillermo Delmonte, Habana 84, A-2474. 48

VEDADO. CALLE 15, VENDO CASA moderna construcción, techos monolíticos, dos plantas independientes, garage. Buena renta, dando interés el dinero invertido. Guillermo Delmonte, Habana 84. A-2474.

GRAN RESIDENCIA, PUNTO INmejorable, Ampliación de Almendares. Altos: 4 dormitorios, dos baños. Fresquísima: $10,500. Dejo hasta 8,000 pesos en hipoteca. Tranvías, Omnibus F-4080. Insolventes, no se molesten.

ESQUINA DE DOS PLANTAS, CON establecimiento, fabricación de primera. Buena renta: Quinta, inmediato a Barraqué, 14 por 25 metros: 4,000 pesos. López y Cabrera, Obrapía 36, altos. A-3318.

ENSENADA, JESUS DEL MONTE, portal, sala, 3 cuartos, baño intercalado, comedor al fondo: $1,900; Luco, moderna, 3 cuartos: $1,900; San Indalecio, parte alta, portal, sala, 2 cuartos, comedor fondo, garage: 1,900 pesos. López y Cabrera, Obrapía 36, altos. A-3318.

EN EL BARRIO SAN LEOPOLDO, vendemos buenas esquinas: Estrella, moderna, 3 plantas: $7,000; Manrique, 2 plantas: $7,000; Dolores, modernas, monolíticas: $3,500 y $2,800. López y Cabrera, Obrapía 36, altos. A-3318.

CON 2.800 PESOS DE CONTADO EL resto en hipoteca, vendo una gran casa Almendares, si no es comprador no llame. Teléfono FO-1426.

VENTAS

48— CASAS.

VENDO LINDO CHALET NUEVO, sin estrenar, acera brisa ómnibus y tranvías, mucho confort, corta familia. Véalo. 8 entre 5a y 6a. Avenidas. Ampliación Almendares, Alvarez, FO-2754. 48

Vedado, hermosa residencia
Calle 27 No. 93, entre Baños y D, 1,400 metros, 11 habitaciones, 3 baños, garage dos máquinas, patio y gran traspatio de árboles frutales en producción; costó $68.000, se vende en la mitad. Miguel F. Márquez, Empedrado 16, altos, A-8450.

VENDO BONITA CASA, EN REparto La Esperanza, agua de Calabazar, luz, 400 metros terreno, muchos árboles llenos de frutas. Ultimo precio: $1,150. Informa su dueño: Telf. M-3040.

49— SOLARES

SOLARES ESQUINA
Santa Amalia, 18x35 varas, 630, a $2, Alturas Almendares 18 y 13 varas, 617 a $2-15. Santos Suárez, 635 varas, a $115. Informes Neptuno 208.U-1802

LO UNICO BARATO: TERRENO EN Calzada Columbia, entre 10 y 14: $3.50 vara; otro, calle 4, entre 9 y 11, sombra, entre dos casas, 15 por 25; otro, en Ampliación de Almendares: $1.00 vara. Marrero, Aguiar 25. M-7774.

REPARTO KOHLY. SE VENDE UN lote solares, juntos o separados. Facilidades de pago. Manzana de Gómez 264. 49

VEDADO: SE VENDE SOLAR, DE 13.66 por 50, dos cuadras Paradero, 13 entre 20 y 22. Primera oferta razonable, al lado del Edificio Govea. I-7788.

VENDO LOTE TERRENO 3,849 MEtros con frente calles Recreo, Agua, Parque, a peso metro. Informan Malecón 11, teléfono M-9112.

SE VENDE UN SOLAR, QUE MIde 14.05 metros de frente, por 29.66 metros de fondo, situado en Manrique y San José, dejando la mitad en hipoteca al 4 por ciento anual. Para informes: Cape, Finlay 143.

50— FINCAS RUSTICAS

VENDO FRENTE CARRETERA DOS finquitas fabricadas arboledas frutales, buenos terrenos cercadas, pozos dos cuadras pueblo, $1,200, otra $900 facilidades pago Juan Miguel Fernández, Vereda Nueva

CORRA: QUEMO MI FINCA DE UNA caballería, situada en Guanabacoa, en la ridícula cantidad de 1,000 pesos. Tierras negras de cultivo, cercada, arboleda, palmas, pozo fértil. Sr. Fernández, Manzana de Gómez 543. Telf. M-2758.

SE VENDE UNA QUINTA DE REcreo, a veinte minutos del Parque Central o se permuta por casa en La Habana. Para más informes: Cape, Finlay 143.

51— ESTABLECIMIENTOS

GARAGE Y ACCESORIOS CON EStorage día y noche, dos tanques, 2 bombas pedestal modernas, soy dueño de la propiedad, doy facilidades de pago. Vendo bodeguita criolla en 200 pesos. Villegas y Teniente Rey, Café Alfredo. 51

SE VENDE, POR NO PODERLA atender su dueño, la tienda de ropa situada en la calle de Amistad No. 41, entre Neptuno y San Miguel, en la misma informan.

SE VENDE LA ACREDITADA «CAsa Rey». Quincalla, Sedería, Perfumería, Loza, etc. etc. Sagua la Grande. —Por retirarnos del negocio vendemos el establecimiento en junto o bien las mercancías en lotes y los enseres aparte. Situada en gran punto, con inmejorables instalación moderna, adaptable a cualquier giro sin costo alguno. Con garantías damos facilidades de pago. Información sólo a interesados Narciso del Rey. Sagua la Grande. 51

ES UN REGALO, POR EMBARCAR doy barato un buen negocio. Rastro pequeño, Salud 2 B, entre Galiano y Rayo. En lo mejor de Salud. Informan en el mismo. 51

CAFE FONDA Y VILLARES, CALLE Galiano, buena clientela, 5 años contrato, dos mil pesos contado. Vendo los enseres de una fonda y cedo el local. Villegas y Teniente Rey, Vidriera Café Alfredo. 51

SE VENDE LECHERIA, MUY BUEN punto. Se da en 280 pesos, sin deudas. No paga alquiler y pueden vivir en ella. Se alquila una puerta para guarapo. Informan: San José 134, Lechería, Francisco.

SE VENDE, POR NO PODERLA atender la dueña, Vidriera del Hotel Perla de Cuba, Amistad 132. Telf. M-5515.

SE VENDE UNA CANTINA DE BEbidas situada en el mejor punto de la Habana, por no poderla atender su dueño. Informan Prado 113. a la entrada del Cementerio. Lista para su uso. Informes: U-6733, después de las 12 p. m.

SE VENDE VIDRIERA DE PRODUCtos cubanos, mejor punto de La Habana. Buena venta. Se da barata, por no poder atenderla, Café «Zambumbia», Monte y Cienfuegos.

52— BOVEDAS Y PANTEONES

MARMOLERIA «ESTRADA PALMA». De Vilaboa. Teléfono: F-3029. Se cede un panteón de dos bóvedas y una capilla y varias bóvedas de uso. Bóvedas nuevas, en lugar céntrico del Cementerio, desde 125 pesos. Traslados de restos, desde $13.00. Jardineras, desde $2.00.

53- AUTOMOVILES-ACCESORIOS

GENERAL MOTOR DOS Y MEDIA toneladas, casi nuevo, magnífica carrocería, se vende muy barato. Cristina 58, esquina Corta, Depósito de Materiales. M-3108.

BUICK, AÑO 28, ABIERTO, 6 CILINdros, buen aspecto, $150-00 Reina 12, M-9165. 53

VENTAS

53- AUTOMOVILES-ACCESORIOS

APROVECHE ESTA GANGA. ESSEX cerrado cinco pasajeros, funciona perfectamente. Precio: $90-00. Informan teléfono I-7538. 53

SE VENDE UN LA SALLE, DE SIEte pasajeros, cerrado, en perfectas condiciones mecánicas, una verdadera ganga, por embarcar, puede verse 6 esquina a 27, 256, Vedado.

SE VENDEN DOS CHEVROLETS, uno del 27 y otro del 28, en perfectas condiciones. También se dan facilidades de pago. Pueden verse en Fernandina número 61, casi squina a Monte, Garage.

VENDO NASH 1928 CERRADO, 5 gomas nuevas, 4 puertas, pintura y motor en perfectas condiciones, chapa nueva. Venga y ofrezca. Verlo: O.Farrill y Diez de Octubre, Paradero Víbora. 53

¡OCASION! POR $260-00 VENDO Graham-Paige 1930 Sedan de seis ventanas. Cinco pasajeros. Tipo mediano con chapa. En muy buenas condiciones. Informan I-5082 12 y media a 2 y media p.m.

VENDO BARATISIMO, A PERSONA de gusto, una flamante cuña Buick. Se exhibe, en Primera, entre Diez y Doce, Colegio, Reparto La Sierra, Marianao.

ESTACION FORD DE SERVICIO: J Y 23, VEDADO
Tenemos grandes existencias de Ford, de uso y de otras marcas. No compre sin visitarnos. Damos facilidades de pago y tomamos autos de uso, en cambio. Pregunte por D. C. Griffin. Telf. F-2986.

SE VENDE UN DODGE BROTHERS, Victoria, en perfectas condiciones. Calle 19 número 400, esquina a 4, Vedado.

FORD 29 Y 30 DOS PUERTAS A precio de ocasión y a plazos. Agencia Ford de Marianao Real y Avenida de Columbia. 53

FORD 32 DE CUATRO CILINDROS, muy económico, con aspecto de 8 cilindros. Se vende barato y con facilidades. Agencia Ford de Marianao.

VENDO CHEVROLET 1934, COMPLEtamente nuevo, con radio, 4 puertas, $550-00 al contado, resto de $300 a plazos. Informan: U-2800, Neptuno 180, óptica.

ESSEX CERRADO EN PERFECTAS condiciones, muy buen motor y económico en gasolina. Puede verse en Chávez 25, de 10 a 12 y d 3 a 6.

POR EMBARCAR, VENDO AUTOMOvil Studebaker, usado sólo cinco meses. Tiene radio, gomas nuevas, corneta de aire y pintura flamante. Dirigirse: Sr. Alom, Garage, Zanja 76.

VENDO UN OVERLAND WHIPPET, cerrado. Perfectas condiciones. $95, Verlo 10 de Octubre y Santa Catalina, Garage. Dueño: Poey 9, Víbora.

FAMILIA, POR EMBARCAR, VENde sus automóviles: Buick del 31; Ford del 30 al 31 y Graham Paige del 30. Todos están completamente nuevos. No corredores, Línea número 75, esquina a 2, Vedado. Pida informes en la Bodega.

GANGA: SE VENDE UN FORD, DI 4 puertas 1934, con muy poco uso en perfectas condiciones. No se quieren corredores. FO-1407.

SEDAN DE 4 PUERTAS 1931, EN perfectas condiciones de mecánica. Bueno de pintura y gomas. FO-1407 de 12 a 2 p. m. y de 7 a 9 p. m.

TENGO SEDAN DE 4 PUERTAS, DI lujo 1933, gomas nuevas, pintura, y mecánica, en perfectas condiciones Figuras número 2-C. Pregunten po Hernández.

SEDAN DE 4 PUERTAS 1934, EN perfectas condiciones de mecánica pintura y gomas, Aguila número 120, segundo piso. Pregunten por Mario.

TENGO FORD, CERRADOS Y ABIERtos, de 1930, 1931, 1932, 1933 y 1934. Todos revisados en nuestro taller, con garantía de la Agencia Ford, autorizada. Puede verlos, de 8 a 12 a. m. y de 2 a 6 p. m. Belascoaín 171. Pregunten por Pablo.

SE VENDE CUÑA FORD, COUPE, pintada y revestida, recientemente. Gomas nuevas. Mecanánicamente perfecto. «Radiador», Víbora. Precio reducido. 53

GANGAS: MARQUETTE, ABIERTO seis ruedas alambre; Dodge del 31 chiquito, cerrado; Buick del 29, abierto. Se dan baratos y hago cambios. Ayestarán 51, esquina a Tulipán.

CHEVROLET SEDAN PARTICUlar con 6 ruedas en buen estado se vende en L No. 148 (altos) entre 15 y 17, Vedado, en $375.00, contado

SE VENDE UN SINFIN FORD DEL 27, en buen estado. Para informes: San José No. 31. 53

GANGA. POR EMBARCARME VENdo mis automóviles, abiertos y están como nuevos y con nueva pchapa, Chevrolets, 6 cilindros, Oatlans, del 28, un Marquete. Informes en Oficios No. 29, Jesús Pérez. 53

CHEVROLET 1934 SEDAN EN magníficas condiciones, con facilidades de pago. Informa Julio, Agencia Chevrolet, 25 entre Marina e Infanta.

FORD SEDAN CON RDIO DEL 34, en perfecto estado, con facilidades de pago. Informa Julio, Agencia Chevrolet, 25 entre Marina e Infanta.

CHEVROLET SEDAN 2 PUERTAS con bal, del 34, casi nuevo, con facilidades de pago. Informa Julio, Agencia Chevrolet, 25 entre Marina e Infanta.

FIAT CASI NUEVO CON FACILIdades de pago. Informa Julio, Agencia Chevrolet, 25 entre Marina e Infanta.

MARMON SEDAN 4 PUERTAS, MUY bonito se vende casi regalado. Agencia Ford de Marianao. Real y Avenida de Columbia.

VENTAS

54— MAQUINARIAS

SE VENDEN BOMBAS DE GASOLIna, tanques de 500 y 300 galones, Contadoras, caja de caudales y un compresor de aire. Puede verse en Monte 124 esquina a Figuras, Garage 54

VENDO COMPRESORA DE AMONIAco, 35 toneladas, 9 x 9, La Virne, 50 caballos, equipada y su recipiente para amoníaco; dos bombas, de tres caballos, nuevas. Se pueden ver trabajar. Casi regaladas, por no necesitarlas. Informes: Arrojo, Belascoaín núm. 50.

SE VENDE UN JUEGO DE MAQUIna completo, de Hojalatería, tamaño grande. Traído del Norte hace seis meses. Calle Sol 46, Habana.

ESTAMOS HACIENDO EL REPARTO comunista más racional y justo entre paisanos, soldados y marinos, facilitándoles capital antes de poserlo, lo que significa bienestar para usted y los suyos, con nuestros juegos de cuartos, comedores, salas, despachos, bufetes, burós, mesas de Oficina y máquina, sillones fijos y giratorios, etc. La sillería irrompible de Viena «Thonet-Mundus», modelos nuevos y a precios más bajos, por medio de nuestras facilidades de pago, en Galiano 94, la Casa Ros y Novoa. No damos jabón Castilla natural Rosnovoa.

CORCHO EN PLANCHAS, ESPAÑOL, para neveras y cámaras frigoríficas. Existencias siempre. Servimos pedidos en todas cantidades. Precios sin competencia. Cooperadora Comercial Cubana, S. A., Teniente Rey número 25. M-2373. Apartado: 1614

GRAN LIQUIDACION
DE AUTOMOVILES EN EL TALLER DE MECANICA DE ACOSTA Y VALDES
San Francisco 4 a una cuadra esquina Tejas, M-6757, camiones que regalamos Graham Brothers de 2½ toneladas, Internacional 2½, Chevrolet ¾, cerrado, Ford ¾, Dodge Bhothers cerrado, ¾, Ford 1½, chassis o carocería abierta, todos garantizados. Compramos cualquier automóvil, admitimos cambio.

SE VENDEN DOS PLANTAS ELECtricas Delco-Light de kilowatt y medio. Garage Europa calzada de Concha casi esquina a Luyanó.

A PRIMERA OFERTA, VENDEMOS maquinaria reconstruída: Tostadores café, 15, 30, 100 y 125 libras, para gas o carbón; molino de bolas, para Laboratorio, motor gasolina 1½ HP. molino maíz; máquina hacer helados; prensa hidrálica, con bomba; galletera Day, con motor; clavilleros portátiles; máquina fregar vajilla; estufa para conservar pan caliente; molino carne; máquina hacer bacon, (tocineta); planchadora Hoffman; secadora ropa (Tumbler); moldes para pan y maquinaria para todas las industrias. Cooperadora Comercial Cubana, S. A., Teniente Rey 25. M-2373. Apartado: 1614.

«EL CENTRAL»: COMPRA Y VENta de maquinarias, motores de petróleo, gasolina, eléctrico y de vapor, molinos de harina y sal; bombas de agua y tuberías; trasmisiones, poleas, correas, chumaceras, calderas y efectos eléctricos. Cristina 38-D., esquina a San Felipe. X-1615. Vicente Sánchez.

56— MUEBLES Y PRENDAS

COMERCIANTE: SE VENDE UN Frigidaire, con todo su equipo. Príncipe y San Francisco, (Habana) Teléfono U-6719. 56

SE VENDEN 8 MESAS, 26 SILLAS, una vidriera mostrador, informan en Salud núm. 1, Tintorería. Telf. M-1755.

GANGA: POR EMBARCAR VENDO juego comedor $50,00, otro recibidor $40.00, ambos modernos. Véalos en Habana No. 25, altos.

UN JUEGO DE COMEDOR HECHO por encargo en $350.00, Se vende por no poder pagarlo el cliente, en $230.00. Jesús María 44, Barnizador.

FAMILIA QUE EMBARCAR, VENDE todos los muebles, objetos de Arte, lámparas, cuadros, gobelinos y cristalería fina. Exclusivamente de 9 a 12 a. m. San Lázaro número 250, altos, entre Perseverancia y Campanario.

SE VENDE UNA PRECIOSA LAMpara de pie; un gobelino, muy grande; un cuadro, titulado «La Bella Durmiente»; una lámpara de comedor. Todo regalado. Vista hace fe. Crespo 42, altos. Sr. Porto.

EN 5a No. 78, entre Paseo y 2 SE vende muy barato un juego d e comedor y de cuarto, adornos y plantas, de 1 a 6, F-4628. 56

$12.00 SE ENDE NEVERA REDONda casi nueva sinc, San José 205 A, bajos, entre Basarrate y Mazón. 56

MUY BARATO JUEGO COMEDOR, 9 piezas ctoba, no mueblistas. Estévez No. 4 y Monte. 56

LAMPARA SALA DE BRONCE, CUAtro luces, juego de comedor y varios muebles más se venden baratísimos. Morro 9, altos, teléfono A-6914 departamento 403. 56

REGALO MUEBLES
BRINDAMOS MEJORES MUEBLES desde los modestos a los más lujosos, módico precio Grandes facilidades pago. Especialidades en fabricación. Díaz y Chao, Neptuno 197 y 200 entre Belascoaín y Lucena. U-5154. 56

BAULES Y MALETAS
Realizamos sólo por 10 días: 22 baúles-escaparates, 14 de camarote, 9 zapateras, 11 maletines y 55 maletas nuevas y usadas. Salud No. 9 esquina a Rayo «La Casa Inglesa», M-7179. 56

MUEBLES: PRECIOSO JUEGO DE comedor Americano, como nuevo. Llamar en horas laborables: M-7410.

VENDO MAQUINA «SINGER», DE ovillo central. Está completament nueva. Se da barata, por no necesitarla. Véala: Angeles 23, bajos, entre Maloja y Sitios. Casa particular

URGEME VENDER HOY MISMO juego cuarto 3 cuerpos, 33; otro regio 3 cuerpos, $57; sala, $30, comedor, recibidor sillones, lámpara, baratísimos (ganga). Escobar 9, bajos, San Lázaro y Lagunas.

Lea AVANCE todas las tardes.
Dirigido por José I. Rivero.

VENTAS

56— MUEBLES Y PRENDAS

SE VENDE UN JUEGO DE CUARTO arte moderno francés, piel de oso blanca, lámparas óleos, espejos en Prado 43, bajos. Particulares solamente. 56

SE VENDE JUEGO DE CUARTO DE caoba nuevo de 3 cuerpos y una betaina y un aparador, una mesa, una nevera, se reforman muebles y se barnizan Calle 12, entre Dolores y Concepción, Reparto Lawton, Pasaje Iberia. Teléfono X-2113.

LIQUIDAMOS UN LOTE DE PAlanganeros de hierro esmaltados, con espejo, palangana y jarro de porcelana, en Galiano 94, J. Naveira, S. en C. 56

VENDO JUEGO CUARTO MODERNO $28; otro 3 cuerpos finísimo completamente nuevo, juego comedor caoba sala 9 piezas, barnizados muñeca, Jesús del Monte 27, altos, una cuadra Esquina Tejas. 56

VENDO JUEGO CUARTO $20, OTRO 3 cuerpos, $32; otro 8 piezas, último estilo, sala 9 piezas, comedor, todos caoba, arte nuevo, lámpara, nevera vitrolite, 4 puertas. Estrella 129. 56

VENDO $23 JUEGO CUARTO NUEvo, de 3 cuerpos, baratísimo; comedor caoba regalado; sala 9 piezas $30. Día y noche. 10 de Octubre 93, frente Alejandro Ramírez.

MAQUINA SINGER OVILLO CENtral en perfecto estado, $23, juego de sala moderno, $28, juego de mimbre, $17. Prado 31, bajos.

VENDO JUEGO DE CUARTO: $20.00; otro, 3 cuerpos: $30.00; uno mucho mejor: $45.00; cama de hierro, portátil, personal: $3.00. También un piano alemán, sin comején, Maloja 151. 56

LIQUIDACION POR POCOS DIAS
Juegos cuarto: $20.00; camas: $3.00; sillas: $0.50; mesas: $2.00; escaparates, carpetas, piezas sueltas, de todas clases; silla con ruedas, para inválidos. «La Moderna», Salud numero 3, entre Galiano y Rayo. A-6620.

FAMILIA PARTICULAR, VENDE cuarto, 3 cuerpos, último modelo: $90.00; comedor, Renacimiento Español: $75.00; living room; lámparas: $5.00, Salud 54, entre Escobar y Lealtad.

POR EMBARCAR, VENDO JUEGO de cuarto, 3 cuerpos, último tipo; comedor Renacimiento, cuero legítimo; otro, Arte Moderno: $55.00; sala, con espejo fino: $45.00; lámpara: $5.00, Concordia 127, bajos, entre Gervasio y Belascoaín.

VENDO VARIOS JUEGOS CUARtos, cedro y caoba. Todos modernos, desde el más modesto hasta el más lujoso, por menos de la mitad de su valor; y varios chaislognes y butacones de cuarto, baratísimos. Necesito vender en seguida. Pueden verse en cualquier momento, en San Rafael 143-B., entre Aramburo y Soledad.

DOS JUEGOS CUARTO, ULTIMO TIpo, un mes de uso; el de dos cuerpos: $19.00; el de tres cuerpos, menos de $32.00; radio y los demás muebles, baratos, Neptuno 220, entre Aramburo y Soledad.

SE VENDEN TRES ESPLENDIDAS cómodas, un juego de biblioteca, jarras antiguas, abanicos, vajilla porcelana y cristales. Cuadros de firmas y otros objetos y muebles. Pueden verse de 10 a 12 y de 2 a 6 en 23 No. 18 esquina a I, Vedado.

LAMPARAS ALEMANAS DE SALA y cuarto, proceden de una liquidación. Véalas en Concordia 166, esquina a Aramburo, (bodega) de 12 a 6. 56

OBJETOS ARTE
Realizamos gran surtido jarrones de porcelana finos, figuras de bronce, marfil, biscuit, lámparas, alfombras, gobelinos, pianos, radios, joyas e infinidad de objetos propios para regalos.
'La Predilecta'
SAN RAFAEL, 141, entre Oquendo y Soledad.
TELEFONO U-2530

La Casa Mosquera
San Rafael 129 y 131. Telf. U-5437
Amueble su casa con gusto y con poco dinero. También le cambiamos sus muebles o hacemos el negocio que más le convenga. Háganos una visita, no perderá tiempo. La Casa Mosquera, San Rafael 129 y 131. Teléfono U-5437. Facilidades pagos.

MUEBLES Y RADIOS A PLAZOS COMODOS
Juegos de cuarto, sala, comedor y recibidor
desde
$1.00
semanal
CAO Y VARELA
Neptuno número 127, entre Gervasio y Belascoaín.
Compramos y cambiamos y alquilamos muebles.

VENTAS

56- MUEBLES Y PRENDAS

MUEBLES EN GANGA
Juego de cuarto, Arte Moderno, $4.00 mensuales. comedor, caoba último estilo $3.00 mensuales; sala o recibidor, modernísimos, $3.00 mensuales; juego cuarto 3 cuerpos, caoba, últimas creaciones $5.00 mensuales. Precios muy bajos.
"LA EMINENCIA', NEPTUNO 188

ESPLENDIDOS RECIBIDORES
Forrados en terciopelo. Gran salón dorado, con tapicería AUBUSSON y alfombra. Dos Bultell, mesa y reloj de carey y bronce, piezas únicas en La Habana. Servicio de plata para te, platos y fuentes. Linda vajilla DRESDEN, pintada a mano. Buena mantelería y muchos objetos de Arte. I. esquina a 11, Vedado.

OBJETOS DE ARTE
Joyas porcelanas, figuras bronce y marfil, objetos plata, lámparas, radios, Frigidaire, relojes de pared y pie, gobelinos, juegos cuarto, sala, comedor, juegos cubiertos de plata, muebles antiguos. También tenemos enorme surtido en joyería fina. "Los Tres Hermanos", Consulado número 94. A-4775.

JUEGOS CUARTO, SALA, COMEDOR y piezas sueltas, de oportunidad. Grandes facilidades pago. Cambiamos, alquilamos y reformamos muebles, «La Predilecta», San Rafael 171, entre Oquendo y Marqués González. U-1729.

CASA ARECHAGA
«EL SIGLO»
TALLER DE EBANISTERIA
Si usted necesita muebles, visite esta casa, donde encontrará preciosidades, por poco dinero. Compre directamente y comprará lo mejor. Manrique 189. Telf. A-6135.

MAQUINAS, BUROS Y JOYAS
Radios, ropa. Empeño, compro y vendo: máquinas escribir, sumar, calcular, coser, archivos, cajas, burós, mimeógrafos, pupitres, equipajes, objetos de Arte, satélites y mesas. Llame y vea: Monserrate 39 y Parque Zayas. A-8054.

MI JUEGO DE CUARTO: $20.000; EL de 3 cuerpos: $30.00, moderno y muchos muebles más, que los doy regalados. Quito mi casa de huéspedes; radio: $15.00; ortofónica: $7.00. Sitios número 40, entre San Nicolás y Rayo.

MUEBLES EN GANGA
Juegos cuarto: $30.00; sala, $15.00; comedor: $30.00; escaparates, $9.00; con lunas: $15.00; mesas correderas: $4.00; aparadores: $6.00; seis sillas y 2 sillones: $10.00; máquinas coser. Se cambian y compran toda clase de muebles, pagando más que nadie. Se dá dinero sobre joyas, muebles y objetos de Arte.
LA PRINCESA, SAN RAFAEL 107 entre Escobar y Gervasio. U-7926.

FAMILIA, VENDE SUS MUEBLES: flamante juego sala, cuarto, recibidor, comedor Renacimiento, lámparas, precioso reloj de pie Renacimiento. Todos lujosos, modernos, San Miguel 97, bajos, entre Lealtad y Campanario.

EXCELENTE APARATO DE CALIStenia, con ventilador portátil, sin motor, con una potencia hasta de 30 HP., le será obsequiado, en Galiano 94, a todo comprador del jabón Castilla natural, Rosnovoa. Además, puede adquirir, a plazos cómodos, muebles nativos y los irrompibles de Viena, J. Naveira, S. en C

Muebles, Neptuno y Soledad
Donde encontrará un gran surtido en los estilos más en moda. A plazos, con grandes facilidades. Al contado, los liquidamos.

Compramos Maquinas Singer
También muebles y cambiamos por nuevos. Neptuno número 235, esquina a Soledad. U-1360.

"LA HONRADEZ"
MUEBLES USADOS Y NUEVOS
Juegos de cuarto, comedor y sala. Renacimiento y Arte Moderno. Frigidaire General Electric; máquina de massage Vita, eléctrica, radios, cocina eléctrica, porcelana, neveras. Compramos, cambiamos y alquilamos.

VENTAS

60—INSTRUMENTOS DE MUSICA

MODERNISIMO PIANO ALEMAN, acreditada marca, tres pedales, con sordina y banqueta, lindísimo mueble, último estilo, soberbias voces, a precio irrisorio, que seguro le convendrá. Manrique 1 D, entre San Lázaro y Lagunas. 60

VENDO PLAMANTE PIANO, GRANdes voces, sin comején, propio para profesional. Urge venta. No tengo pretensiones, Perseverancia número 1, casi esquina a San Lázaro.

LOTE DE PIANOS ALEMANES, franceses, americanos, garantizados sin comején, desde $25. Nuevos de caja, $175 y $200. Alemanes. Alquiler desde $2.00. Prats, Neptuno 70. A-9573.

PIANO FRANCES, DE MARCA ALtamente famosa y que goce de un crédito intachable. Lo vendo, casi regalado. Venga y vea, Dragones entre Prado y Zulueta, frente Teatro Martí.

FAMILIA VENDE PIANO FINO COMpletamente nuevo, casi regalado, véalo. Urge venta: 12 No. 7, entre F y G frente a Destilería Habana, Reparto Batista. 60

SE VENDE UN PIANO MODERNO. Se da muy barato. Monte 18, entre Aguila y Angeles, Habana.

VENDO PLAMANTE PIANO, EN perfectas condiciones, melodiosas voces. Urge venta. Informes: Aramburu número 58, esquina a Zanja.

SE VENDE PIANOLA STROUD DUO Art Pianola, de pedales, completamente nueva, sin uso, se vende por precio razonable Informan Lawton 44 A entre Milagros y Santa Catalina. Reparto Lawton.

"LA PREDILECTA"
SAN RAFAEL 141

POR REFORMAS EN EL LOCAL
Realizamos un enorme surtido de pianos de ocasión. Verticales y cuarto de cola, de absoluta garantía y en iguales condiciones que nuevos Propios para personas de gusto y al alcance de todas las fortunas. Facilidades de pagos. Visite «La Predilecta», San Rafael 141, esquina a Oquendo. Teléfono: U-2530.

AFINADORES

AFINADOR-COMPOSITOR DE PIAnos, pianolas, del Conservatorio de Música «Masriera», del Veadado. Experto graduado en Michigan, Estados Unidos. Trabajos garantizados. Precios módicos. Afinar: $2.00. Avisos: Profesor Vidal Cuvelier. Teléfono: A-8606.

AFINE SU PIANO, POR $2.00, CON toda garantía y seguridad. Manuel Domínguez, afinador mecánico, graduado en la Escuela «Danguard», de New York Taller de Reparaciones. Zulueta 36 y medio. Telf. M-3040.

61— DE ANIMALES

SE VENDEN CACHORROS BOSTON Bull Terry legítimos, se pueden ver a cualquier hora en Beatriz 2, entre Diez de Octubre y Primera, Arroyo Apolo. 61

SE VENDEN, EN PROPORCION, VAcas recentinas, novillas y añojas. Corral Falso número 221, Guanabacoa. Guaguas, Ruta 3, por la puerta de la casa.

SE VENDEN DOS VACAS JOVENES una próxima a parir, la otra buena lechera, da de 8 a 10 litros. Country Club Park, 5a. Avenida y Avenida Real del Oeste. De 8 a 10 a.m.

VENDO DOS HERMOSAS NOVILLAS en 36 pesos. Véalas en Sexta esquina F, Reparto Poey, (alte s de llegar Quinta Canaria). Toda.

VENDO CACHORRO BOSTON TErrie: 25 pesos. Informan: Hotel Palace, Apartamento número 314, Avenida de los Presidentes y Calle 25, Vedado, de 10 a 3.

62— OBJETOS VARIOS

VENDO VARIOS APARATOS TRAGAniks, automáticos y figuras de hierro, para Tiro al Blanco. Informes: Rafael, Prado 112, Tiro al Blanco.

MUY BARATO A COMERCIANTES y revendedores. Cuchillas bolsillo, máquinas y hojas afeitar, cordones zapatos, cachimbas, agujas, peinetas, peines, pomadas, lociones, aceites, polvos, colore te,brochas barba, lápices, portaplumas, tinta, puntos pluma, aceite máquina. Juguetes varios, bolas vidrio, trompos y otros. Objetos baratísimos para sorpresas caramelos y verbenas: desde 30 centavos gruesa. «La Comercial», Habana 85, entre Lamparilla y Obrapía. (Entrada zaguán). Remitimos lista precios al interior. 62

SE VENDEN, HASTA MIL INJERtos de naranja, de distintas variedades. Informan: M-6364 y F-4950.

SE VENDE UNA CAJA CAUDALES nueva, marca inmejorable, 2 motores nuevos y una máquina tapar botellas, y otros enseres. Calzada del Cerro 536. 62

SE VENDE BARATA, CAJA DE CAUdales «Herring Hall», dos puertas, 52 pulgadas alto, 27 ancho y 34 de fondo. Informan: Café de San Lázaro y San Francisco, Habana.

Lea AVANCE todas las tardes. Dirigido por José I. Rivero.

VENTAS

62— OBJETOS VARIOS

VENDO: VIDRIERAS, CONTADOras, molinos café, mesas Vitrolite, sillas, banquetas, pesas, enseres comercio en general. También compro en cualquier cantidad. Cano, Habana 116 y medio, entre Teniente Rey y Amargura.

SEÑORA O CABALLERO: NO SUfra de los pies. Encárguenos su calzado a medida. Modelos elegantes. Especialidad para pies delicados o defectuosos. Pasamos a domicilio, «El Rosal», Real 65, Puentes Grandes. FO-3421. Aceptamos encargos a toda la Isla. Escribanos.

GANGA: SE VENDE TODO JUNTO en 35 pesos. 1 aparato Remos, 1 Puchimbat, 1 poleas. Todo en perfecto estado. Informan: Príncipe No. 12, entre Espada y Freire. Departamento No. 12, bajos.

VENDO VARIAS VIDRIERAS, MOdernas, pequeñas y grandes, baratas; mesas Vitrolite y marmol, sillas de Viena, armatostes, mostrador y nevera. Informes: Estrella 109, por Campanario, Carpintería.

PRECIOSA Y ELEGANTE MESA DE «Billar Romano», lo vendo o cambi o por un radio o un piano, también vendo molinos y clasificadora para harina. Calle de Samá No. 44, Marianao. 62

SE VENDE BARATA UNA BUCEta, con motor náutico Rigal. Informes: Villa María, San Mariano y Luz Caballero, Víbora. Telf. I-2022.

REMOLCADOR BARATO
Se vende un remolcador de gasolina motor de 60 H.P. casco de madera del país, con 13 metros 50 centímetros de manga, un metro 69 centímetros de puntal. Para más informes: Mariano Pérez, «La Panera», Martí No. 9, Regla, teléfono XO-1112.

EXTINGUIDORES FUEGO, FRIGIdaire, balanzas mostrador 100 y 30 libras, juego cuarto moderno, caja caudales, radio, reloj encender-apagar vidrieras. Pizarra hotel, extractor jugo eléctrico, bombas-motores, todas horas. Egido 18. 62

VENDO CARRO CERRADO, 4 PUERtas, en $80.00. Angel, Compostela No. 139, garage Belén.

VENDO CAJA HIERRO TAMAÑO mediano, $80.00, cocina carbón propia para finca, $10.00, otra frande gas, 4 hornillas con su horno, $30.00. Informa Hernández, Muralla 7, teléfono M-9206. V-15

SEMILLAS DE HORTALIZA: TOmates Marglobe, berengenas, ajíes, etc. y toda clase de frutas y vegetales. Pequeñas y grandes cantidades. Miguel A. Corral, Someruelos No. 8, A-8430. 62

SE VENDE PESA TOLEDA DE 30 libras, nueva, muy barata. Informes y demás, teléfono F-3022. Café Vedado, Suárez, 12 y Zapata.

SE VENDE UNA COCINA ELECTRIca de uso Hotpoint modelo Rizo, en buen estado de funcionamiento y conservación y un aparato de Cine Optica con sus películas propio para niño. Ambas cosas se dan baratas Ave. de los Aliados No. 10 Apartamento No. 4 Alturas de Almendares.

OPORTUNIDAD: MARCOS PARA retratos, diplomas, gobelinos. Realización de cuadros y marcos. Importación directa. Calidad y precios sin competencia. Casa Martorell, Aguila 90, casi esquina a San José. M-1555. Molduras refractarias al comején.

SE VENDE UNA MONTURA, LEGItima, para ganado, marca Heiser. Lo más barato que usted puede desear, para ese giro: 30 pesos, Mercaderes 41, Encargado.

REFRIGERADORES ELECTRICOS: Veendo dos domésticos, en perfeto estado, uno con escaso uso. También, otro, para café o carnicería, de funcionamiento y apariencia, perfectos. I-1801. Admito cambio por automóvil pequeño.

ARMATOSTES FINOS, ADAPTAbles a distintos giros, como Farmacia, Ferretería, etc., con gavetenías. Construcción americana, frente, todo de vidrios, desarmable, propio para persona de gusto. Telf. M-1197, de 9 a 12 a. m. Precio de situación.

VENDO VIDRIERAS CONTADORAS, molinos, mesas Vitrolite, sillas, banquetas, pesas, exprimidoras de jugo, rebanadoras de jamón. Enseres en general. Servimos pedidos al Interior. También compro. Cano, Habana 116 y medio, entre Teniente Rey y Amargura.

VENDO VARIAS VIDRIERAS MOdernas de todos tamaños, baratas, caja caudales, mesas vitroliti, nevera y cantina, baranda de oficina, vidriera Informes: Estrella 109, por Campanario. carpintería. V-15

DINERO-HIPOTECA

63— SOLICITUD

SOLICITO PERSONA QUE QUIERA colocar, a módico interés y sin intervención de corredores, 1,500 pesos, en primera hipoteca. Buena garantía. Informes: Sr. Fuentes. Telf. A-7747

HIPOTECAS DESDE EL 7%
Según garantía y lugar. Tenemos varias partidas, desde 2,000 a 30,000 pesos. Fraccionadas o colocadas en una sola operación. Seriedad y rapidez.

MIRO Y LINARES.
Aguiar 71, bajos.
A-8577.

COMPRO CREDITOS HIPOTECARIOS
No importa estén moratoriados. Tengo para invertir $450.000 pesos. Compro propiedades de todos precios. No pierda tiempo, si desea hacer negocio. Informes: San José y Belascoaín Café Alvarez y Diez

DINERO-HIPOTECA

64— OFERTAS

DESEO COLOCAR EN PRIMERA hipoteca $8.000, de una vez, o en partidas no menores de $2.000. Directamente con el interesado. Bacars, San Lázaro 14, entre Milagros y San Francisco, Ibora.

DAMOS MIL PESOS, EN HIPOTECA. No corredores, The Royal Eagle of América Mutuality Corporation, Obispo 59, altos, 2 y 3.

DOY DINERO EN HIPOTECA SObre propiedades que ofrezcan buena garantía. También compro. Interés 7 por 100. Véame con escrituras y contesto enseguida. Manrique 43, altos, teléfono A-9173.

DINERO
No pierda tiempo. Cuando necesite tomar dinero en hipoteca o Pagarés, vea a M. Fernández, San Ignacio 50, Telf. A-4432. De 2 a 5. Operación rápida y absoluta reserva.

$10,000 AL 8 POR 100
Se desean colocar en primera hipoteca, una partida o varias, menores. Otras partidas, también al 8. Miguel F. Márquez, Empedrado 16. Teléfono A-8450. 64

PRESTAMOS
Dinero sobre joyas
Desde el 1%
Vendemos joyas, baúles y maletas
Se compra oro.
LA PERLA
Animas 84. esq. a Galiano.
A-8222.

DINERO SOBRE JOYAS
DESDE EL 1%
LA CASA MUXELLA
Neptuno 13 - Telf.-A-0309

DINERO
Doy grandes y pequeñas cantidades en primera hipoteca, desde el 7 por ciento, en adelante, para La Habana y sus Barrios. Compro y vendo casas, solares y créditos hipotecarios.
Compro y vendo Bonos y Acciones.
JULIO C GRANDA
Obrapía 33 Telfs M-5921 y F-5759.

65— BONOS Y VALORES

VALORES: COMPRO ACCIONES COMpañía Cubana de Electricidad. Compro y vendo Bonos y Acciones de todas las Compañía, cotizables y no cotizables en la Bolsa. Manuel Piñol, Obrapía 17.

BANCO ASTURIANO: COMPRO BOnos y Acciones Compro Acciones Compañía Cubana Electricidad Compro y vendo Bonos y Acciones de todas Compañías, cotizables y no cotizables en la Bolsa, Manuel Piñol, Obrapía núm. 17.

N. GELATS Y COMPANIA
106 Aguiar 108 esquina a Amargura
CAJAS RESERVADAS
Las tenemos en nuestras bóvedas construidas con todos los adelantos modernos y las alquilamos para guardar valores de los interesados. En esta oficina daremos todos los detalles que se deseen

PARA LAS DAMAS

70- INTERES PARA LAS DAMAS

HACEMOS VESTIDOS A MEDIDA. Corte selecto. Confección esmerada, desde 50 centavos. «La Moda Francesa», Amistad 61-A. Telf. M-4153.

MARINA RIVAS, ALTA COSTURA, traje sport, $13.00, seda, $1.50; noche, $2.00; sastre, $3, garantizo mi trabajo. Habana 186 entre Acosta y Luz. 70

MEGARITA LOPEZ, ZURCIDORA-tejedora. Zurcidos semi-invisibles, especialidad en telas gruesas y trajes de caballero. Precios económicos. Blanco 1, bajos, entre Malecón y San Lázaro. 70

APRENDA CORTE Y COSTURA
Sistema «Alemany», es la preparación más sólida y útil para la mujer. Estudios que ofrecen garantía. Modernos, completos, fáciles y agradables. Hágase profesora **titular**. Rechace antiguos métodos y modernice su trabajo, estudiando en el Instituto «La Central», San José 9. Inventora: Matilde A. viuda le Raurell. Aprenda en las Sucursales por mis competentísimas profesoras: (Sras Orfila, Luz 26); Sra. Romero, Octava y Tejar, Lawton); (Sra. Landa, Bernaza 47); (Sra. Juanita, Marqués González 29); (Srta. Hortensia, Atocha 6, Cerro); (Sra. Adela, Apodaca 22-B.); (Sra. Matutina, (Alejandro Ramírez 12); (Sra. Luz, Enrique José 71½, Camagüey); (Sra. Vda. Faget, Colón 7, Colón; (Srta. Marina, Río 5, Matanzas); (Srta. Luisa, Ayllón 331, Cárdenas); (Srta. Nélida, Central Perseverancia); (Srta. Sierra, Casa Blanca); (Srta. Padilla, Lawton 29. Víbora); señora Cedelina, Luyano 249. Todas cortan moldes a medida y trajes. Clases con facilidades de pagos. Vendo métodos modernos, explicados al alcance de todas las inteligencias. Precio: 4 pesos, 30 centavos. Clases gratis al Interior. Infórmese. Remita sellos.

ELECTROLYSIS
EXTIRPACION DE LOS VELLOS
de la cara, muslos, piernas, etc., por medio de la electricidad. Tratamiento definitivo y garantizado. Sra Alexandra Calle Tercera No. 381, entre 2 y 4. Vedado. Habana.

ENSEÑANZAS

75— PROFESORAS Y PROFESORES.

PROFESORA INGLESA, TIENE ALgunas horas libres para dar clases a personas mayores. Favor de llamar al teléfono F-3437. 75

ENSEÑANZAS

75- PROFESORAS-PROFESORES

SEÑORA INGLES A,CON MUCHAS experiencias, desea dar clases de inglés. Tiene las mejores ref erencias. Escriba: H. E., Departamento de Anuncios Clasificados, DIARIO DE LA MARINA. 75

PROFESORA DE INSTRUCCION con mucha práctica y buenas referencias. Clases a domicilio o en su casa, calle 23 No. 275, Vedado.

ABOGADO AMERICANO, GRADUAdo en la Universidad de Yale, da clases colectivas y particulares, de inglés. Puede verlo, cualquier día de la semana, a las 12 m., San Rafael 139, entre Oquendo y Marqués González.

ACADEMIA DE COSTE Y COSTUtura. (Sistema Práctico). Aprenda corte y costura en corto tiempo es el sistema más fácil de aprender, también clases a domicilio, se cortan y entallan vestidos, diríjase Aguila 115 esquina San Rafael.

TEACHERS FROM ENGLAND GIves collective and individual classes in english to ladies and children only, well expérenced in teaching. Lens Court Calle 6 esq. 11, apartamento 3, F-5438.

SE ENVIA GRATIS
Interesante prospecto ilustrado del Colegio de Escolapios de Guanabacoa, Habana. Plantel de primer orden, establecido desde 1857. Pídalo simplemente en una postal, dirigida al Rvdo. P. Rector de dicho Colegio.

FRANCES, MASOM, PROFESOR, prepara exámenes oposición programa oficial, Gramática Literatura, clases domicilio o casa, informan Librería Polvorín 124, 6.30 p.m. Aguila 69, altos, 7 am. a 10 p.m. teléfono A-6061. 75

CLASES ESPECIALES DE INGLES
El Profesor L. Verdecia, ex-Catedrático por oposición del Instituto de de Camagüey, ex-alumno del Profesor W. Tilley, de la Universidad de Columbia, Nueva York, ofrece a los aspirantes a Catedras de inglés que se sacarán a oposición en Septiembre, un curso que cubrirá todo el temario. Clases diurnas o nocturnas, colectivas o individuales. Los que simplemente deseen aprender pronto y bien el inglés deben solicitar hora cuanto antes, a causa de la escasez de tiempo. Teléfono M-7325, Virtudes 10, esquina a Industria. 75

"SAN ELOY"
Colegio y Academia. Fundado en 1907. Primera y Segunda Enseñanza. Preparatoria, Bachillerato, Comercio, Idiomas, Cultura Física. Cursos preparatorios especiales. Admitimos pupilos, medio pupilos y externos Cerro 620. Telf. I-6002. Pida prospectos.

BAILES MODERNOS (TOMASIN)
Positivamente enseño, con práctica: Danzón, Son, Paso Doble, Blues, Vals, Fox Trots, Tango Salón. Voy a domicilio. Seriedad y Garantía, San Nicolás 264, entre Gloria y Misión, a dos cuadras de Monte.

BACHILLERATO
PROFESORES DEL INSTITUTO
ACADEMIA «RABIÑA»
EL NUEVO CURSO COMIENZA EL DIEZ DE JULIO
Prepárese para los exámenes finales del mes de Septiembre. Puede recuperar el tiempo perdido. El curso comienza el diez de julio. Todas las asignaturas del Bachillerato, explicadas por profesores del Instituto. Cuotas módicas. También se cursan las asignaturas de la E. Profesional de Comercio. **Academia «Rabiña»,** Neptuno y Manrique, altos. A-9222 y M-7849.

DRA. PEDAGOGIA OFRECESE PAra dar clases en su casa o domicilio. Preparación ingreso cualquier centro superior. Precios módicos. Oquendo 23, altos, entre San Rafael y San Miguel. U-1505. 75

PROFESOR DE BAILES
Precios módicos. Enseñanza rápida y Son, Fox, Tango, Blues, etc., etc. Doy clases a domicilio. Ismael Servalló, Cárdenas número 3, segundo piso.

OBSEQUIO
DE LA ACADEMIA DE COMERCIO
LUIS B. CORRALES
Los que presenten quince centavos en sellos, recibirán una Aritmética Mercantil práctica. Clases: Teneduría de Libros, Taquigrafía, Ortografía e Inglés. Clases de Mecanografía: $1.00 mensual, una hora. Clases individuales. Lealtad 141, entre Salud y Dragones.

PROFESOR DE BAILES: J. BANDE, Gloria número 25, entre Someruelos y Cienfuegos, altos. Enseñanza rápida de Son, Danzón, Blues, Fox Trot, Pasodoble, als y Tango de Salón. También doy clases a domicilio. Precios módicos.

LECCIONES DE GUITARRA
Canto, Piano y Mandolina. Plan rápido y económico. Jesús María y Habana, por Jesús María.

INGLES, TAQUIGRAFIA (INGLESA y española), Teneduría, Cálculos Mercantiles, Aritmética, Algebra, Caligrafía, Mecanografía y Ortografía. Enseñanza a domicilio, por el Profesor F. Heitzman, Monte 103, altos. M-9247.

PROFESORA DE FRANCES GRAduada Universidad París, da clases de francés y literatura a domicilio y en su academia. Prepara para exámenes de Estados Unidos, Universidad e Instituto Habana. F-2658.

TAQUIGRAFIA GREGG, PITMAN, inglés-español) Contabilidad, Gramática, Mecanografía, Matemáticas, Bachillerato, Preparatoria, Escuelas Normales, Instituto, Cadetes, Enfermeras, Comadronas. Todas a domicilio: $500, una hora alterna, Trujillo, I.3803 77

Lea AVANCE todas las tardes. Dirigido por José I. Rivero.

ENSEÑANZAS

75- PROFESORAS-PROFESORES

BAILES: PROFESORES MAURICE
Y **Srta. Santander.** Verdaderos profesionales, procedentes de New York. Estilos modernísimos, europeos y americanos: Fox, Pasodoble, Son, Vals, etc. Bailes teatrales. Enseñanza rapidísima, día y noche. Precios mínimos. Visítenos sin compromiso, Acosta 79, altos. Vamos a domicilio.

76— COLEGIOS

COLEGIO MOUNT SAINT JOSEPH, Baltimore, dirección Hermanos Xavier. Preparación colegio o comercio. Precios moderados. Vida doméstica. Informes: G.D. Apartado 2542, Habana. E-2

INTERNOS
¿Tiene problemas con sus niños? Nosotros lo resolvemos. Alta moralidad. Comida sana y abundante. Estudios .comerciales. Corte y Costura «Alemany». Inglés diario. Colegio Academia Mercantil. Luz 26. Habana.

77— ACADEMIAS

INSTITUTO CLAUDIO DUMAS
CURSILLO DE VERANO
Este acreditado plantel de enseñanza, instalado en el gran edificio, de dos plantas, conocido por «El Palacio de Durañona»,, en Marianao, ofrece, a los padres de familias, el más confortable y económico pupilaje para varones. Espaciosos salones para aulas, refectorio y dormitorios, ventilados e higiénicos; grandes patios con jardines, arboledas y campos para cultivos y toda clase de deportes. Preparatoria para ingresos en las Escuelas Superiores, Instituto, Comercio, Pedagogía, etc., Bachillerato, Idiomas. Clases todo el verano. Cursillo especial para los próximos exámenes del Instituto y las Normales. Externado para varones y señoritas. Internado sólo para varones. Calle Real número 115, Marianao. Todas las guaguas de Marianao, pasan por la puerta del Instituto.

ACADEMIA DE IDIOMAS ROBERTS, Malecón 31. Teléfono: M-2124. ¿Desea usted aprender inglés? Compre el método Roberts. Se recomienda por sí solo. Distinción. Eficiencia. Garantía. Cuarta Edición: $2.00.

ACADEMIA RABIÑA
EL NUEVO CURSILLO COMIENZA EL PRIMERO DE JULIO
BACHILLERATO
Clases individuales inglés, Francés, Alemán, Taquigrafía «Pitman» y «Gregg», Mecanografía, Ortografía, Teneduría de Libros, Correspondencia Comercial, Aritmética. TAMBIEN CLASES POR CORRESPONDENCIA. Ingreso E. Ingenieros, Arquitectos y Veterinaria. Curso Procurador. Pida **Prospectos. Neptuno 78 y 80, altos, esquina Manrique. Telfs. M-7849 y A-9222.** 77

ALUMNOS DEL INSTITUTO
Matrícúlese en el gran cursillo organizado por la Cooperativa de Estudiantes y patrocinado por la Academia «Bravo». Clases por Catedráticos del Instituto. Cuotas: Preparatoria, Primero y Segundo Año: $4.00; Tercero y Cuarto Año: $5.00. Neptuno entre Belascoaín y Lucena. Telf. U-2627.

INTERES GENERAL

PROPIETARIOS. ADMINISTRO SUS propiedades, proporcionándole para agua y contribuciones. Demandas de Desahucios por módica iguala mensual. Referencias de actuales clientes. J. Rexach Torres, Procurador, Edificio «Calle», 226, A-8595. IG.

Regalo de $50 a $100

Por pruebas de vendedores clandestinos de Medicinas sean o no robadas que no den Factura ni Timbre Nacional.
Sr. Andreu - Tel. I-3515

PROPIETARIO. PINTAMOS CON lechada casa interi ores y fachada, con aparato de mano, moderno con menos dinero, pintamos más. Bielsa, U-6587. IG

TRADUCCIONES
Comerciales, Técnicas, Literarias.—Alemán, Español, Francés e Inglés. Nicolás Bravo Jr., teoléfono M-3075 y FO--2248. IG.

SELLOS
Por encargo de una casa alemana, se compran sellos de Correo, nuevos y usados, en cualquier cantidad. Manuel Cadenas. De 2 a 7, todos los días, incluso los festivos. Se va a domicilio. Llamar: Teléfono U-6301.

"EL CASTILLO DE FARNES"
La casa más surtida de La Habana, en productos españoles. Recibimos percebes y merluzas, en todos los barcos regulares. Háganos una visita y deléitese comiendo en nuestro restaurant, Monserrate y Obrapía. Telf. M-4225.

ALQUILERES

79— HOTELES

HOTEL HARDING
CRESPO No 9, A DOS CUADRAS DEL PRADO. TELEFONO A 6735
Este hotel es absolutamente moral y sus comidas son excelentes y de primera calidad. Puede pasar a ver sus amplias habitaciones acabadas de pintar y ver su equipo de colchones, sábanas, etc, todo nuevo.
DOS PERSONAS AL MES DESDE
$41 CON COMIDAS
Una persona, desde $24 idem Elevador día y noche. Agua caliente y y fría, siempre.

ALQUILERES

79— HOTELES

Hotel 'SAN CARLOS'
EL CALOR NO MOLESTA EN ESTE HOTEL
Frescas y ventiladas habitaciones. Agua a todas horas. Comida selecta, española y criolla. Servicio esmerado.
Precios por mes, con comida:
Una persona $30 á 40
Matrimonio $45 á 60
Hay apartamentos familiares.
Egido y Monte.
PLAZA DE LAS URSULINAS

Hotel Roosevelt
AMISTAD Y SAN MIGUEL
$50 Matrimonio con tres excelentes comidas: mensuales.
Apartamentos para familias. Todos con baño privado. Elevadores día y noche. 79

THE SAVOY
F. Y 15, VEDADO
Telf. F-6616.
Situado en un lugar alto del Vedado. Con fácil y frecuente comunicación, con la Ciudad y Repartos. Rodeado de jardines. Con 600 metros de hermosos portales. Las habitaciones tienen ventilación directa, teléfono, baño privado, con agua fría y caliente. Precios moderados, incluyendo tres excelentes comidas El servicio en mesas separadas, para cada familia.

HOTEL TROTCHA
CALZADA Y DOS, VEDADO.
Próximo a los Baños de Mar. Economía. Confort. Amplias y frescas habitaciones con baño privado y todo servicio, rodeado de jardines Una persona: 35 pesos. Dos personas, desde 55 pesos. F-1076.

GRAN HOTEL LUZ
OFICIOS 35
Esta acreditada casa cuenta con grandes y frescos apartamentos y habitaciones, con o sin muebles. Agua caliente y fría, a todas horas, comedor, ascensor y salón de recreo, no igualado. Admitimos abonados y a la carta. Espléndida comida, a precios económicos.

HOTEL «VANDERBILT»
Lo más alto, saludable y económico. Neptuno 309, esquina Mazón. Habitaciones de esquina, con baño privado, propias para quien convenga vivir cerca Universidad o los Hospitales Calixto García y Mercedes

HOTEL NEW YORK
Dragones 16, al lado Cuban Telephone, 100 habitaciones, baños privados, agua caliente, elevador. El más propio para familias del Interior. Máximo en comodidad, por mínimo precio. Abónese diario y por meses. Grandes rebajas. **Los mismos dueños del Hotel Boston**

Hotel ANDINO
S. LAZARO 490, ESQ. M. U-2553
Unico en su clase. Moderno, céntrico, amplio, fresco, saludable, frente Universidad. Conviene para los que necesiten vivir cerca de los Hospitales Calixto García o Mercedes. Habitaciones con baño privado. balcón, hermosa vista. Con 3 excelentes comidas: $45.00, matrimonios. Una persona, desde $26.00. Apartamentos con o sin muebles y asistencia. Precio sin competencia. Garage propio y ascensor. Esmerado servicio en mesas separadas.

HOTEL 'IDEAL ROOM'
PRADO 93-B., (POR PASAJE)
¿Desea vivir en casa tranquila, mejor que en su propia casa? Visite esta gran casa, aunque sea por curiosidad Por dentro, la mejor. Precios para matrimonios, con comida y toda asistencia, desde $35.00 a $45.00 Hay apartamentos de dos habitaciones, con balcón y baño a Prado. Exígense referencias de moralidad y pagos

80— CASAS DE HUESPEDES

HUESPEDES: HABITACIONES Y apartamentos. Tenemos con vista Prado, desde 10 pesos, con y sin muebles y comida si la desean, Prado 93, altos Partagás, esquina a Neptuno.

VEDADO. LINEA No. 28, CASI ESquina J, Alquílanse toda asistencia, habitaciones baño privado. Buena comida, comodidad, eeconomía. Todos tranvías ómnibus por el frente. Teléfono F-6328. 80

HUESPEDES, PRADO 65 Y OBISPO 127, le brindan lugares céntricos magníficas habitaciones, algunas con baños privados y excelente comida a precios económicos Visítenos y saldrá complacido. A-9009.

ALQUILERES

81— CASAS DE COMIDAS

CASA DE COMIDAS SERVICIO DE cantinas a domicilio. Precios de situación, buena y abundante, pruebe y será nuestro cliente. Villegas 110.

82— APARTAMENTOS

PALACE APARTAMENTS
APARTAMENTOS HABITACIONES,
Con y sin muebles, baño privado, agua fría y caliente, frescos. Lo más céntrico y alto del Vedado. Calle 25 y Avenida de Los Presidentes Desde $20.00 a $45.00. 82

CASAS DE APARTAMENTOS, ACAbados de pintar, modernos y ventilados: sala amplia, 4 cuartos, precioso baño intercalado, balcones a la calle, comedor, bonita terraza, cocina de gas, calentador, baño de criados. Apartamentos más chicos con todas comodidades. Precios razonables, Edificio Padrón, Neptuno 251, entre Aramburo y Hospital. U-5158 y U-5402.

83— DEPARTAMENTOS

ALQUILO DEPARTAMENTO DE DOS habitaciones, independiente, de esquina, vista a la calle. Casa particular, moderna, para matrimonio sin niños, Manrique 49, esquina a Concordia, altos.

SE ALQUILAN FRESCOS DEPARtamentos, dos habitaciones, apropiados para matrimonio, con todo lo necesario, O Reilly 5.

SE ALQUILA UN DEPARTAMENTO de dos espléndidas habitaciones con vista calle, luz y cocina independiente a matrimonio sin niños en Oquendo No, 9 altos, esquina a Animas, precio: 12 pesos, 2 meses.

PRADO 111, FRENTE AL CAPITOlio. Se alquila bonito departamento o habitación, con balcón a la calle. Todo servicio, si se desea, a hombres solos o matrimonio. Casa de honorable familia. Se toman refernc ias. Telf. A-7905.

SAN JOSE 84, ALTOS, A UNA CUAdra de Belascoaín, alquilo dos departamentos a matrimonio sin niños o señoras solas. Juntos o separalos. Unicos inquilinos. Verlos 8 a 11 y 2 a 6. 83

SAN PEDRO 12, ESQUINA SANTA Clara, habitaciones y departamentos amplios, muy frescos, vista a la bahía y aduana con lavabos, precios baratísimos. 83

84— HABITACIONES

SE ALQUILAN UNA O DOS HABItaciones a señora o matrimonio decente, sin hijos, en Trece No. 475, bajos, entre 12 y 10, Vedado, con disfrute a toda la casa. 84

SE ALQUILA UNA HERMOSA HAbitación en Neptuno 140 1er. piso, para hombre solo, se necesitan referencias. 84

PARA MATRIMONIO ALQUILO 2 frescas habitaciones, juntas o separadas, excelente comida en casa particular, con baño anexo, balcón, lavabo, agua fría y caliente. M-7582, Neptuno 73, altos Filosofía.

SE ALQUILA AMPLIA HABITACION $8.00, en casa de pocas personas, de moralidad, a hombres solos o matrimonios solo, San Rafael número 109, bajos, entre Gervasio y Escobar.

HABITACIONES COMODAS, BUEN precio, alquilamos en casa decente, todas las comodidades, todas las líneas de ómnibus y tranvías por el frente. Preferimos hombres. Neptuno 57. 84

EN CASA HONORABLE, ALQUILO hermosas habitaciones exteriores, con agua corriente y teléfono, a hombre solo o matrimonio sin niños. Absoluta moralidad. Villegas 21, esquina a Empedrado.

PARA UNA PERSONA O MATRIMOnio, sin niños, se alquila habitación amueblada, en casa de familia honorable. Agua caliente, teléfono. Se exigen referencias, Prado 96, segundo piso.

ALQUILO, BELASCOAIN ESQUINA a San Miguel, altos Peletría «La Noble Habana», primer piso, cinco habitaciones, sala, recibidor, comedor, doble servicios, propio para gabinete o dos matrimonios, por su distribución.

RESIDENCIAS PARA FAMILIAS Y caballeros honorables amplias, claras ventiladas habitaciones frente al mar, a la brisa, regios baños, toda asistencia, precio reducido. San Lázaro 75 esquina Crespo, hay teléfono.

CASA PARTICULAR, HABITACION fresca y ventilada con lavabo de agua corriente, a hombres solos, con o sin muebles. Se exijen referencias. Aguila 71, primer piso. 84

SE ALQUILA UNA O DOS HABITAciones, a señora sola. Absoluta moralidad. Unico inquilino. Precio razonable. Tranvías y ómnibus por la puerta. Concepción 21, casi esquina a San Lázaro, Víbora.

SE ALQUILA UNA SALA, EN MONte 291, muy fresca, a hombres solos o matrimonios sin niños.

ALQUILO HABITACION GRANDE, con balcón a la calle, closet, propia para dos personas, casa moderna, agua caliente, a todas horas. Cambio referencia, Habana 94, segundo piso, entre Obispo y Obrapía.

SE ALQUILAN GRANDES HABITAciones, con agua corriente, con o sin muebles. Casa de moralidad, Prado 113 y 117. Tiene elevador, frente al Capitolio.

O'REILLY 51
Se alquilan amuebladas, espaciosas y frescas habitaciones, en este moderno edificio, agua caliente y fría, abundantes baños, buen servicio y teléfono. Estricta moralidad.

ALQUILERES

84— HABITACIONES

VEDADO. AMPLIA Y VENTILADA habitación, se alquila con toda asistencia, en casa de familia. Precio módico: 17 No. 421, bajos entre 4 y 6.

VEDADO EN 8 No. 52 entre 21 Y 23 se alquila habitación para consulta médica. Teléfono F-3284.

SE ALQUILA UNA HABITACION interior independiente con servicios intercalados a hombres solos. Campanario 80, cuarto piso.

DOS HABITACIONES ALTAS, CON baño privado. Se alquilan juntas o separadas, con todo el servicio, en casa respetable, con vista al mar, frente al Parque del Maine. Muy frescas. Calle O. número 10, entre 17 y 19. Telf. U-5909

AMISTAD 15
CASA PARA FAMILIAS DE MORALIDAD
Se alquilan frescas y hermosas habitaciones, con lavabo de agua corriente, baños intercalados y teléfono. Desde $8.00. Exígense referencias de pago y moralidad.

$4.50, ALQUILO HABITACIONES amplias y ventiladas, al lado de Las Hijas de Galicia, Nuestra Señora de los Angeles número 98. Abundante agua, lavaderos modernos, traspatio para tender ropa. Acabadas de pintar. Más informes, Encargado: Telf. I-3173.

ALQUILO DOS HABITACIONES CON cordia 179 A, esquina a Aramburo, altos de la bodega. Informes y llaves en la misma teléfono M-6144.

ALQUILO HABITACION ALTA, grande y muy fresca, amueblada, a hombre solo. Av. Columbia e Infanta. Villa Pikin, Buen Retiro. Marianao. 84

CRISTINA 7¾, AL LADO COMpañía Lechera, se alquilan habitaciones y departamentos muy baratos a personas de moralidad. Se dedesean buenas referencias. Hay agua abundante a todas horas.

CUBA 86, ENTRE TENIENTE REY y Amargura. Edificio moderno, fresco, tranquilo. Habitaciones con lavabos, luz, teléfono, agua abundante, desde ocho pesos. Dos meses. A-8309.

"EDIFICIO CUBA", SEIS PISOS, Empedrado número 42. Se alquilan amplias y ventiladas habitaciones, muy baratas, elevador, lavabo, luz toda la noche. Orden y moralidad. Teléfono M-5113. B-4

85— NAVES Y LOCALES

SE ALQUILA LOCAL PARA CUALquier comercio, lechería azclejado moder

ALQUILERES

87— HABANA

ALQUILO NEPTUNO 202, ALTOS, hace esquina una cuadra Belascoaín balcón corrido, sala, saleta, tres cuartos, baño completo, llave en la bodega, teléfono U-5681. 87

REFUGIO 33, A CUADRA Y MEDIA del Prado, entre Industria y Consulado. Fresquísimos altos, acera brisa, modernos. Compuestos: sala grande, comedor, baño completo, 4 habitaciones (una en azotea). $32. 87

FINLAY 85, BAJOS, ANTES ZANJA, a media cuadra de Belascoaín y Escuela Medicina. Alquilo espaciosa casa, acabada de decorar. Compuesta de sala y saleta espléndidas, cuatro grandes habitaciones, comedor corrido al fondo, baño interior completo, patio, traspatio, cuarto y servicio criados. Llave en la misma, 10 a 12 y 2 a 6. Informes: U-2904. 87

SE ALQUILA UN CHALET DE DOS plantas en San Rafael 301, Loma de la Universidad, perfectamente amueblado, si se desea. Informan en 17 esquina a C, teléfono F-5670.

HERMOSA CASA, GRAN SALA, REcibidor, cinco cuartos, comedor, gran patio, traspatio, ventilada, servicios modernos. San Miguel 159, bajos. Informan altos. Teléfono U-1573.

20 PESOS: ALQUILO, ARBOL SEco número 49, entre Benjumeda y Desagüe, moderna, sin estrenar, sala, dos amplísimas habitaciones, baño intercalado. Abundante agua caliente, patio y cocina. Más informes: I-3173.

SE ALQUILA, MONTE 170, ALTOS, sala, saleta, cuatro habitaciones, comedor al fondo, baño intercalado, terraza, cuarto y servicio de criados y cocina, Monte 170. A-2066.

25 PESOS, ESPLENDIDOS BAJOS, Romay 25, casi esquina Monte, tres habitaciones, sala, recibidor, baño intercalado, comedor fondo, cuarto y servicio criados. Informan: Librería Albela. U-5783.

SE ALQUILAN MODERNOS ALTOS, Animas y Manrique. Compuestos de sala, comedor, cuatro habitaciones, baño intercalado. Informan: San Rafael 113. Telf. U-6867.

ACCESORIA, CAMPANARIO 228, CON dos cuartos; Aramburo 58, esquina a Salud, moderna. Informan: las Encargadas. Telf. U-4081. 87

SE ALQUILA HERMOSO PISO ALto muy fresco con vista hacia el mar, trs cuartos, sala, comedor, baño completo y cocina. Aguiar 3½, esquina a Peña Pobre. 87

AMARGURA 77 ALQUILO HERMOsos bajos, gran sala, saleta, comedor al fondo, 4 cuartos, cuarto y servicios criados, buen patio. Informan Teléfono X-2036. 87

SAN NICOLAS 145, ALTOS, SALA, saleta, 4 habitaciones, cocina y servicios. Informan: Figuras 3 A, bajos, A-0384. 87

CONSULADO 19, ENTRE PRADO Y Genios, alquilo altos modernos, sala, comedor, tres cuartos, baño completo, un cuarto en la azotea con baño. Agua abuindante. F-1872.

REINA 112, ESQUINA A GERVASIO, primer piso, sala, recibidor, cuatro habitaciones, baño intercalado, comedor, cuarto y servicio de criados. Todo con balcón, frente calle. Muy frescos. Llaves, bajos. Alquiler: 50 pesos.

SE ALQUILA, MONTE 170, ALTOS, sala, saleta, cuatro habitaciones, comedor al fondo, baño intercalado, terraza, cuarto y servicio de criados y cocina, Monte 170. A-2066.

SE ALQUILA SEGUNDO PISO, EN Ayestarán entre Lombillo y Piñera, sala, 4 cuartos, baño intercalado, cocina, cuarto y servicio de criados. Informes: Telf. M-7838 y A-0589.

ALQUILO: ALMENDARES 25 Y MEdio, letra B., altos, entre Bruzón y Desagüe: sala, comedor, dos cuartos, cocina y baño: $14.00. Dos meses en fondo. Aguilera: A-6174 y U-6509.

SE ALQUILAN LOS ALTOS, DE BElascoaín esquina a Lealtad. Compuestos de sala, comedor, dos cuartos, baño intercalado. Vean a Regino. Informes: Telf. A-8903.

SAN JOSE 226, LOMA DE LA UNIversidad, altos modernos y frescos, dos cuartos, lujoso baño y cocina de gas. Llaves en los altos, de... Informes: M-2863 y F-2124.

HERMOSA CASA DE GERVASIO 60, altos, Informan F-2248.

NEPTUNO 117, 2o. PISO

Casi frente a P eseverancia, se alquila espléndida casa con 4 habitaciones, 2 baños intercalados, sala, recibidor y demás comodidades. Informan: Malecón 310, bajos, teléfono U-2750. 87

$25.00, ALQUILO ALTOS MODERnos, Pozos Dulces número 3, entre Lugareño y Bruzón: sala, sala, dos habitaciones, amplio comedor, baño intercalado, cocina, patio Abundante agua caliente. Amplitud y ventilación. Exijo referencias. Más informes: Telf. I-3173.

EDIFICIO MENENDEZ. VIRTUDES y Escobar, alquilo tercero moderno fresco, sala, comedor, gabinete, tres habitaciones, cocina, doble servicio y cuarto criados. Informan: Gervasio y Virtudes, Bodega. 87

¡CREALO: NO! TODAVIA PUEDE ALQUILAR A BAJO PRECIO VEA RELACION O LLAME AL TEL. M-6747

CASAS

De sala, comedor, tres y cuatro habitaciones, baño intercalado, cocina, cuarto y servicio de criados:

Marina núm. 16-C.	27.00
San Lázaro núm. 12	$ 52.00
Marina núm. 2, (Carreño) ..	40.00
Subirana núm. 44, esq. a Peñalver	27.00
Trece núm. 6, esq. a M. ..	22.00

De sala, comedor, dos habitaciones, baño y cocina:

18 entre 9 y 11	20.00
12 y 23	18.00
Esperanza núms. 117 y 119 ..	12.00
Correa 5-E., altos	15.00

GENIOS ESQ. A MORRO

88— VEDADO

OPORTUNIDAD: ALQUILO ESPLENdido chalet, lujosamente amueblado, o sin muebles, 5 habitaciones de familia, magníficos baños, garage grande y cuantas comodidades necesarias. Muy fresco, Calzada y M., entrada Vedado. Alquiler de situación.

ALQUILO MODERNO CHALET, DOS plantas, con portal, vestíbulo, sala, comedor, pantry, despensa, cocina, pasillo, cuarto y servicio de criados, escalera marmol, saleta, cuatro cuartos, closet y cuarto baño completo, garage y cuarto de chofer. Calle 8 número 223, entre 21 y 23, Vedado. Pueden verlo.

ALQUILERES

88— VEDADO

VEDADO. SE ALQUILAN LOS BAjos de 11 esquina a 10, No. 39, sala, saleta, 5 cuartos y 2 de criados, holl, baño intercalado garage y demás comodidades, patio con frutales, todo amplio. Informan en los altos.

VEDADO, 6 No. 222, CASI ESQUINA 23, casa jardín, portal, sala, comedor, 3 habitaciones W baño completo, cocina. $20.00, llave 220. Informes: Príncipe No. 32 esquina San Francisco. 88

30 PESOS: MODERNOS ALTOS, 27 número 7, entre Marina y Hospital, una cuadra Parque Maceo, sala, saleta, comedor, 3 cuartos y demás servicios. Llave número 2. Informes: M. número 52.

CALLE 23, NUMERO 278 Y MEDIO, casi esquina a D. Alquilo casa sola planta, sala, comedor, 5 cuartos, baño completo, cuarto y servicio criados y garage. Precio: 55 pesos. Llaves en la misma. Telf. A-9690.

CALLE QUINTA NUMERO 29, ENtre F. y G., Vedado: $33.00. Altos modernos, sala, saleta, comedor, 4 habitaciones, baño intercalado, cocina de gas y servicio de criados. Informan: FO-1075.

TERMINADA DE REEDIFICAR, SAla, recibidor, comedor, cinco habitaciones, servicio completo. M. esquina a 13, altos. Informan en la misma. Ofrezca lo que pueda. Telf. U-6861.

VEDADO: EN UNA DE LAS MEjores calles transversales del Vedado, casi esquina a 23. Vendo casa moderna, fresca y cómoda. Informan, de 12 a 2, de la tarde y de 8 a 9 de la noche. F-6403.

SE ALQUILAN
VEDADO
CALLE 19 NUM. 252

Altos, entre E. y F., sala, comedor, 5 habitaciones, baño, cocina. Acabados de pintar: 55 pesos. Informan: A-9897 y M-9871.

HABANA
ESPADA Y PRINCIPE

Sala, comedor, dos habitaciones, buen baño, cocina, servicio de criados. Hay altos y bajos: 30 pesos. Informan: A-9897 y M-9871.

SAN RAFAEL NUM. 61

Bajos, entre Campanario y Lealtad, sala, comedor al fondo, dos cuartos, buen baño, cocina y patio: 30 pesos. Informan: A-9897 y M-9871.

NEPTUNO NUM. 356

Esquina a Mazón, frente a la Universidad. Se alquilan dos casas, bajos y altos, sala, comedor, tres habitaciones, cocina y baño, en 30 pesos los altos y 32 pesos, los bajos. Informan: A-9897 y M-9871.

ESCOBAR NUM. 13

Bajos, entre Lagunas y San Lázaro, sala, comedor, tres cuartos, cocina y baño: 30 pesos. Informan: A-9897 y M-9871.

JOVELLAR NUM. 33-A.

Segundo piso, entre Hospital y Aramburo, sala, comedor, tres dormitorios, buen baño, cuarto y servicio de criados: 30 pesos. Informan: A-9897 y M-9871.

DPTO. DE BIENES
THE NATIONAL CITY BANK
OF NEW YORK

PRECIOSOS ALTOS 188 CALLE C, para familia corta, de gusto, lado sombra y brisa, tres dormitorios, baño lujoso, doble servicio, calentador, terrazaz, todo perfecto estado. 88

FRESCA Y AMPLIA CASA, DOS plantas, rodeada de jardín, seis cuartos, sala, recibidor, 3 baños y servicios de criados y garage. A. número 142, esquina a 15. 88

EN $28.00 SE ALQUILAN MODERnos y frescos altos Diez No. 197, entre 19 y 21, Vedado, acabados de pintar, sala, tres habitaciones, saleta, cocina gas; calentador, baño completo y servicio criados. Llaves en la misma. Informes: Francisco Torres, Edificio «Bacarí»», Apartamento 421, teléfono A-7830. 88

LINEA 77 A, ENTRE DOS Y CUAtro, portal, sala, recibidor, cuatro habitaciones, dos baños, comedor, pantry, cocina, dos cuiartos criados, baño criados, garage. $60.00. Teléfono F-3628. 88

CALLE DOS NUMERO TRES, VEdado: Alquilo la planta alta de esta hermosa casa ,capaz para regular familia, con todas las comodidades. Terrazas, costado y frente. Llave, en los bajos. Informes: Prado número 90, por Animas. Telf. A-8903.

VEDADO: ALQUILO CASITA INTErior, 12 pesos, dos meses en fondo: sala, comedor, cuarto baño, cocina. Persona educada, sin niños. F-5138. Calle 27 número 338, entre A. y Paseo.

ONCE NUMERO 131, ENTRE K. Y L. Vedado, chalet estilo Español, cuatro cuartos, 2 baños, en la planta alta; jardín, portal, sala, comedor, pantry, garage y cuarto criados. Alquiler: 50 pesos. Informes: F-2124 y M-2863.

SE ALQUILAN LOS ALTOS DE LA casa Línea No. 63 esquina a A., compuestos de sala, recibidor, cinco cuartos, hall, comedor, dos baños intercalados, cocina, pantry, dbole terraza, dos cuartos y servicio de criados y garage. Informan: M-1510.

14 171 ENTRE 17 Y 19, SALA, ANtesala, comedor 4 cuartos, baño, 3 terrazas, garage, cuarto de criada, cuarto chauffeur. Informan A-4486. Precio: $45. Llaves bajos.

89— CERRO Y PALATINO

PALATINO Y ESPERANZA, SE ALquilan dos casas, altos y bajos, 2 cuartos, sala, comedor y cocina y baño intercalado. Mucha agua.

90—MARIANAO Y SUS REPTOS.

ALQUILO AMPLIACION ALMENdares, chalet jardín, portal, sala, cuatro habitaciones, comedor, baño, cocina, pantry, holl, servicios criados, garage, patio, Av. 2a entre 11 y 12, llave al lado. Informan teléfono M-2617. 90

ALTURAS DE ALMENDARES, AVEnida de La Paz 75, chalet nuevo, elegante, fresco y cómodo, cinco grandes dormitorios, dos baños de familia, muchos closets, garage, etc. Acera de la sombra, cerca de tranvías y ómnibus: $75.00. Telf. FO-1095.

ALQUILO ESPLENDIDO CHALET de dos plantas completamente amueblado. Se compone de « terraza cubierta, sala, comedor, hall, pantry, cocina, cuatro habitaciones en los altos, baño de lujo completo, amplio garage, tres habitaciones para servidumbre con su servicio, terraza descubierta, jardín, refrigerador eléctrico, radio, etc. Situación inmejorable. Informan, y puede verse, d e 2 a 6 p.m. en Avenida de los Aliados entre Columbia y calle 21, (Alturas de Miramar). 90

91— J. DEL MONTE Y LA VIBORA

$30. SAN FRANCISCO 187, ENTRE 8a y 9a, sala, portal, saleta, 4 cuartos intercalados, comedor, hall, gran cocina, traspatio, puede verse de 4 a 5. Acabada de pintar.

ALQUILO CASITA INTERIOR, SERviciod independiente, patio, cocina, 2 cuartos, San Indalecio 38½, entre Cocos y Encarnación. J. del Monte. Informan: Cocos 8.

ALQUILERES

91—J. DEL MONTE Y LA VIBORA

VIBORA. LOMA CHAPLE. ALQUILO bajos modernos, Morell 3, inmediato Calzada. Jardín, portal, sala, galería, dos habitaciones, baño intercalado, comedor, pantry, cocina, garage. Informan llave: (altos).

VIBORA. SE ALQUILAN LOS ALtos de O-FarrillNo. 35, a dos cuadras de la Calzada, sala, cinco habitaciones, baño intercalado completo, comedor al fondo, terraza. Llave en los bajos. Informan: F-5000, Alquiler $30.00. 91

$22.00 SE ALQUILA SAN BENIGNO No. 51, portal, sala, 3 cuartos, comedor, baño, etc., cielo raso. Llame bodega. 91

ALQUILO, MILAGROS 146, ENTRE D-Strampes y Juan Delgado, doble línea tranvías, ómnibus, lujosa, grande ,moderna, muchas comodidades, garage, patio, pérgola, lavaderos, traspatio. Verse: de 1 a 3: 60 pesos. Fiador: U-1946.

SE ALQUILA, O-FARRILL 43, ENtre Luis Estévez y Lacret, con sala, tres cuartos, grandes baños y muchas comodidades. Informan: O-Farrill 29. Telf. I-3722.

SE ALQUILA LA CASA BUENAVENtura No. 39, Víbora, compuesta de portal, sala, recibidor, dos espaciosos cuartos, baño completo intercalado, cocina, patio y traspatio, con árboles frutales. Precio: 23. Informan en la misma. 91

SE ALQUILA, EN LA VIBORA UNA preciosa casa, muy barata, Vista Alegre 38, entre Lawton y San Anastasio, a dos cuadras del Paradero de la Víbora. Compuesta de jardín, portal, sala, 4 habitaciones, baño intercalado, espléndida galería, comedor, cocina de gas, despensa, garage, lavadero, patio con árboles frutales y muchas flores. 91

VIBORA. GERTRUDIS 38, DOS Y media cuadras calzada, alquilo moderno, fresco chalet, portal, sala, recibidor, cuatro cuartos, galería, terraza, espléndido comedor, lujoso baño, patio, traspatio, $25.

ALQUILO D-STRAMPES ESQUINA Carren, Mil metros: sala, hall, cinco habitaciones, dos baños, comedor, cocina, pantry, garage, dos cuartos y servicio criados, portales, jardines. Informan: F-2090. 91

$9.00 CON TRES LUCES, SALA, cuarto, cocina, baño, azotea y agua abundante, Armas número 72, entre Santa Catalina y San Mariano, Víbora. Telf. X-2068.

ALQUILO CHALET, ESTRADA PALma número 80, entre Concejal Veiga y O-Farrill, sala, gabinete ,3 habitaciones grandes, comedor al fondo ,baño completo, garage, 2 habitaciones para servicio, patio y huerta, con frutales. Informan en la misma, de 9 y media a 11 y de 2 a 4 .

FELIPE POEY 27, ENTRE MILAgros y Santa Catalina, moderna, portal, sala, recibidor, 4 cuartos, baño intercalado, saleta, cocina, cuarto y servicio de criados. Llave, al lado. Informan: F-6405. C. número 8, Vedado.

VIBORA: PATROCINIO 9, A MEDIA cuadra del Paradero de los Tranvías. Alquilo casa moderna, portal, sala y saleta corrida, tres cuartos, baño intercalado, comedor al fondo, cuarto y servicio de criados, cocina, patio y traspatio. Agua abundante. Precio: 40 pesos. También se alquilan altos modernos, frente al Paradero de los Tranvías, entrada independiente ,sala, 3 coartos, comedor, baño, cocina y patio: 23 pesos. Telf. I-7788.

10 DE OCTUBRE 589 ENTRE SANta Catalina y San Mariano, alquilo casa con sala, comedor, cuatro cuartos, baño completo, patio y traspatio, Teléfono X-1250. 91

EN LA VIBORA

ALQUILO BARATOS LOS ALTOS San Anastasio 94, entre Can Fran cisco y Milagros, terraza, sala, saleta, 4 cuartos, hermoso baño intercalado, galería corrida de cristal y persiana, cocina de gas, cuarto y servicio criados y un lavadero en la azotea. Agua abundante. Informan en los bajos. X-2805.

LAGUERUELA 29, VIBORA. ALquilo casa moderna, con jardín, portal. sala, recibidor, 6 habitaciones, 2 baños (uno de gran lujo), garage y terraza al fondo. Precio: $40.00, (sin rebaja). Llaves al lado Informa M. Quiñones, teléfono M-5842.

92—STOS. SUAREZ Y MENDOZA

ALQUILO CASA 21 PESOS SANTOS Suárez, moderna, portal, sala, 3 habitaciones, baño intercalado, comedor, cocina y patios. Sola 22 entre Libertad y Pasaje, están pintándola.

AVENIDA SERRANO, ESQUINA A Santa Irene, chalet de dos plantas, 5 habitaciones y dos baños, en los altos; sala, living room, comedor, garage y demás servicios, en los bajos. Informes, al lado.

¡CASA MODERNA: 950 PESOS! EN lo mejor de Santos Suárez, cerca tranvías y guaguas. Toda decorada. El terreno solo vale más. Tan barata, por urgencia. Entrégola vacía. Dolores 7, entre Cocos y Correa. I-6892.

ALQUILO ALTOS, MODERNOS, DE tres cuartos, sala, comedor, terraza, cuarto y servicio de criados, Flores 63, esquina a San Bernardino. Informan: Bodega.

SE ALQUILA LA CASA SERRANO número 62, esquina a Zapotes, acabada de pintar. Compuesta de portal, sala y saleta corrida, tres habitaciones, baño intercalado, comedor y cuarto y servicio de criados, La llave, en la misma.

94— LAWTON Y BATISTA

CALLE C ENTRE DIEZ Y ONCE, Reparto Batista, Luyanó. Amplia casa siete habitaciones, frente Convento Santa Clara. La mejor vista Habana $30.00. Informan: M-3236, horas de oficina y F-2447.

ALQUILO CASITA ACABADA DE construir, calle 12 letra F entre Concepción y Dolores, Lawton, tranvía y ómnibus la esquina. Propia para matrimonio. Informan Campanario No. 59. 94

98— ALQUILERES VARIOS

SE ALQUILAN UN GARAGE PARA dos máquinas y un gran salón y un cuarto, con servicio sanitario y cocina. Calle 27 No. 378 entre 2 y 4, Vedado. 98

SAN MIGUEL DE LOS BANOS

Se alquila la casa de Villaoz. Informan en la misma o en el teléfono F-5787. 98

SE SOLICITAN

102— AGENCIAS DE COLOCACIONES

«LA MATANCERA»: A-7740, SERVImos rápidamente criadas, cocineras, choferes. Toda clase de servidumbre y empleados de ambos sexos, con referencias. Sol 111, entre Egido y Villegas B-9

103- CRIADAS Y CRIADOS

NECESITO UN CRIADO DE MANO, un jardinero y un chauffeur, para camión de reparto, sueldo, 20 pesos cada uno. Informan: Compostela 58.

EN QUINTA AVENIDA Y 20, REparto Miramar, se solicita una criada, que tenga referencias. Sueldo: 12 pesos. Informan, de 11 a 4.

SE SOLICITA UNA DONCELLA, española y de buena presencia, que sepa coser y tenga referencias. 17 y Paseo, Vedado.

SE SOLICITAN

103- CRIADAS Y CRIADOS

SOLICITO CRIADA ESPAÑOLA DE ..mediana edad para limpieza y comedor que sepa servir la mesa. Que tenga buenas referencias. Parque de la Lom del Mazo esquina a Saco, Villa Inés Víbora. I-3524.

SOLICITO UNA SEzORA O MUCHAchita. Trabajo por horas, para cuidar niño de 2 años y lavar su ropita: $5.00, Hotel Ideal Room, Prado 93-B., por Pasaje, Apartamento 32.

SE SOLICITA SEÑORA, DE MEDIAna edad, para atender quehaceres de matrimonio solo, en casa pequeña. Tiene que dormir en la colocación. Telf. M-6743, de 1 a 3.

SOLICITO UNA COCINERA, QUE ayude a la limpieza y duerma en la colocación. Ha de ser limpia y cumplidora. Sueldo: 15 pesos, Nuestra Señora de los Angeles, altos de la Fonda Las Hijas de Galicia.

SOLICITO CRIADA ESPAÑOLA DE mediana edad seria, limpia y con referencias, si no que no venga; que sea saludable, para corta familia. 10 pesos y uniforme. Lagunas 46, altos.

SE SOLICITA UNA CRIADA DE mano que sepa servir bien a la mesa y tenga buenas referencias. Calle 2 No. 8, esquina a 11, Vedado.

104- COCINERAS Y COCINEROS

NECESITO JOVEN ESPAÑOLA PAra cocinar, limpiar, duerma colocación casa chica matrimonio solo. Buen sueldo. Consulado 110, altos, de 8 a 9, la que no sirva, no venga. Recomendación. 104

SE SOLICITA UNA CRIADA, DE COlor, de moralidad, para comedor. Calle 2 número 250, Vedado. Sueldo: $8.00.

SE SOLICITA UNA SEÑORA ESPAñola para cocinar y lavar en casa de comercio, Real No. 13, La Lisa, Bar Las Delicias. Marianao, teléfono FO-9234. 104

SE SOLICITA UNA BUENA COCInera en la calle J esquina a 17, altos. Ha de tener referencias.

SE SOLICITA UNA COCINERA, DE color. Sueldo: 7 pesos; y una muchacha, blanca, para manejadora y criada. Sueldo: 8 pesos. Que duerma en la casa. Informan: San Lázaro 279, entre Soledad y Aramburo.

SE SOLICITA SIRVIENTA ESPAÑOla, para cocinar y limpiar, a corta familia. Tiene que traer referencias y dormir en la colocación. Sueldo: 15 pesos, Lacret 121, entre Juan Delgado y Goicuría, Santos Suárez.

SE SOLICITA, EN CONSULADO 24, entre Prado y Genios, cuarto piso, una buena cocinera, que sea cumplidora, muy limpia y sepa hacer dulces y que duerma fuera. Sueldo: 10 pesos.

SE SOLICITA UNA ESPAÑOLA, DE mediana edad, para cocinar y limpiar, en casa de matrimonio solo. Tiene que tener referencias. Sueldo: 12 pesos. Calzada de Jesús del Monte 623.

DESEO COCINERA CUBANA JOEN que duerma en la colocación, San Mariano 37, entre Juan Delgado y Goicuría, Víbora. 104

SE SOLICITA UN COCINERO REpostero que duerma en la colocación y sea persona formal. Sueldo: 18 pesos. Se exijen referencias. Para informes: teléfono I-3041.

SOLICITO UNA JOVEN COCINERA, que sepa cocinar. Sueldo: 15 pesos, 6 y 21, altos, Vedado.

105- MANEJADORAS

SE DESEA COLOCAR UNA JOVEN, de color ,de manejadora, para un solo niño o niña. Conoce sus obligaciones. Tiene referencias. Informan: Baños número 49, entre Calzada y Quinta, Vedado.

110- LAVANDERAS-LAVNDEROS

SE SOLICITA LAVANDERA PARA casa particular, Reparto Bitmore, que tenga referencias y sepa lavar driles Sueldo: 15 pesos al mes, casa y comida. FO-7991, durante la mañana. 110

114- AGENTES Y VENDEDORES

SE SOLICITAN SEÑORITAS, PARA vender a las casas, producto alivender a las casas, productos alimenticios. Sueldo o comisión. Carlos III números 26 y 28, de 8 a 11 y 9 m.

SE SOLICITAN VARIOS VENDEDOres, para un artículo de gran salida. José Sandara, Soledad 17, entre Salud y Jesús Peregrino. De 9 a 11.

SOLICITO VENDEDORES AMBUlantes para el magnífico jabón amarillo Verano y otros productos de mucho margen y fácil venta. Pozos Dulces 43, por las mañanas.

JARA LA HABANA E INTERIOR de la Isla, necesitamos vendedores activos, ganando magnífica comisión, por adelantado. Artículo fácil, atractivo y útil. Gorriarán y Michelena, Edificio La Metropolitana 809, Habana. 114

SOLICITAMOS 2 HOMBRES DE buena presencia y con referencias para emplearlos en importante compañía americana. Manzana de Gómez 218 de 8 a9 a.m. Señor Artola.

SE SOLICITAN PERSONAS ACTIvas y bien relacionadas en la Habana y sus barrios, para emplearlas gestión negocios de Bufete y compraventa inmuebles. Teléfono M-7874. M. Gómez 555. 114

SOLICITAMOS AGENTES VENDEdores Habana e interior República, para vender los productos «Puro», directamente a consumidores. Informarán: Edificio Larrea, departamento 217. Interior, remitir dos sellos rojos. 114

ATRACTIVA PROPOSICION PARA hombres interesados ganar sobre $100.00 mensuales en honorable ocupación, trabajando desde su casa, Pida informes Universal (Box 3, Station I, New York).

PARA LA HABANA E INTERIOR de la Isla, necesitamos vendedores activos, ganando magnífica comisión, por adelantado. Artículo fácil, atractivo y útil. Gorriarán y Michelena, Edificio La Metropolitana 809, Habana.

117- SOLICITUDES VARIAS

NECESITO PRESTAMO 400 PESOS con garantía medicinas patentes, bien conocidas, dispuesto pagar buen interés, escriba apartado 1787.

ENFERMERO BACHILLER CON 18 años experiencia Hospitales New York, ofresco mis servicios para paciente Enfermedades nerviosas o semi inválido u otras dolencias. Sanitario, Hospitales. Poseo inglés, viajo. Referencias, Rafael Morales, Prado 89.

SE DESEA COLOCAR UN MATRImonio solo. El para trabajo de campo; y ella, para lavar y cocinar, para dos. Tienen referencias, San Lázaro 240, por la tarde.

SOLICITO UN MATRIMONIO, PARA encargado de casa pequeña de inquilinato, con pequeña garantía en efectivo. Informan: Prado 117. Rodríguez.

SEÑORA SOLA DESEA OTRA SEñora para vivir en familia Se dan y piden referencias. Neptuno muy cerca de Infanta, entre ésta y Basarrate.

UNA SEÑORA SOLA, DESEA ENcontrar otra señora, para vivir en familia. Se piden referencias. Calle 8 número 210, entre 21 y 23. Telf. F-5732.

FACILITAMOS TRABAJO EN CASA, Habana e interior. Buena remuneración. Mande sellos para respuesta. Partida Publishing Co., Apartado 843 México, D. F. 117

SE SOLICITAN

117- SOLICITUDES VARIAS

«EL ARTE», LIBRERIA Y ENCUAdernación. Compro libros, bibliotecas completas. Si algo tiene que encuadernar, conserve este teléfono: M-9437. Obtendrá lo que usted busca. Pruebe y compare.

SE OFRECEN

118- CRIADAS Y CRIADOS

SE DESEAN COLOCAR DOS ESPAñolas, una para criada y otra para cocinar y ayudar a la limpieza. Son cumplidoras. Aguila 231. Telfs. M-1149 y A-3090.

SE DESEA COLOCAR UNA JOVEN española para criada de mano, cocinar y limpiar para un matrimonio, sola, con buenas referencias. Teléfono I-6037. 118

SE DESEA COLOCAR UNA JOVEN española, para criada de mano, cuartos o comedor. Tiene referencias. U-5470.

DESEA COLOCARSE UN PRIMER criado, hace toda clase de coteles, está práctico en el servicio fino, tiene referencias. Teléfono F-6253.

DESEA COLOCARSE JOVEN DE color para criada de cuarto y coser, tiene refe rencias. Informan C No. 16 entre Línea y 11, F-6390.

SE DESEA COLOCAR UNA SEÑORA española para criada de mano o para los quehaceres de un matrimonio solo. Informan teléfono A-3182.

SE DESEA COLOCAR UNA ESPAñola de mediana edad para coser, sabe coser a mano y a máquina y sabe cortar, no tiene inconveniente en limpiar habitaciones. Tiene muy buenas referencias. Informan en F-6520.

SE DESEA COLOCAR UNA MUCHAcha española, para criada de mano o manejadora. Tiene buenas referencias. U-4162.

SE DESEA COLOCAR UNA ESPAñola, de 26 años, para cuartos o comedor. Es fina y tiene buena presencia. Tiene referencias inmejorables. M-7730.

SE DESEA COLOCAR UNA JOVEN española, para criada de mano o manejadora. Entiende un poco de cocina. Tiene buenas referencias de casas cubanas y americanas. Telfs. F-2230 y F-5524.

SE DESEA COLOCAR UN ESPAÑOL, para criado de mano. Sirve la mesa. Lo mismo se coloca de portero y entiende de jardín. Tiene buenas referencias de donde ha trabajado. Informes: Telf. I-1091.

SE OFRECE UNA MUCHACHA ESpañola, de criada de mano o para cuartos. Sabe algo de costura. Es formal y sabe cumplir con su obligación. Tiene muy buenas referencias. Telf. A-6313.

SE DESEA COLOCAR UN JOVEN español, de criado de mano. Sabe servir a la rusa y entiende de jardín. Tiene buenas referencias. Telf. I-7302.

SE DESEA COLOCAR UNA JOVEN española, con buenas referencias. No se coloca fuera de La Habana. Informan: Amargura número 86, Habana. Telf. A-0591.

SE DESEA COLOCAR BUEN CRIAdo de mano, fino, joven, peninsular, tiene buenas referencias. Llame teléfono M-4006. 118

SE DESEA COLOCAR UNA JOVEN de color para limpiar, no importa que sea para el Vedado. Telf. M-5381

SE OFRECE CRIADA DE MANOS española, sirve muy bien la mesa a la rusa, también sabe lavar y planchar ropa fina, tiene muy buenas referencias, no le importa ir a los repartos. Teléfono M-1534.

DESEA COLOCARSE JOVEN ESPAñola para criada de mano, para lavar y limpiar ropa fina, no tiene pretensiones. Teléfono A-3572.

DESEA COLOCARSE MUCHACHA española de criada o manejadora, Tiene referencias. Telf. FO-2653.

DESEA COLOCARSE UNA JOVEN española para comedor o cuartos, está acostumbrada a servir en buenas casas, tiene referencias de las mismas. Informan I-7259.

SE DESEA COLOCAR UNA ESPAñola para coartos y coser, sabe cortar. Teléfono I-5546.

ENGLISH SPEAKING GIRL SEEKS position for half day work. Call Lina. M-6946.

SE DESEA COLOCAR UNA JOVEN de color, del campo, de criada de mano o cuarto. Tiene referencias y va a los Repartos. Sueldo: 15 pesos. Informan: F-6363, Zapata 100, entre A. y Paseo.

ME DESEO COLOCAR DE CRIADO de comedor. Tengo muy buenas referencias de familias cubanas y americanas. No me importa ir al campo. Telf. A-9763.

SE DESEA COLOCAR UNA MUCHAcha, para criada de mano. Entiende de cocina. Tiene referencias. Informan: F-6209.

SE DESEA COLOCAR UNA ESPAñola, de criada de mano o para el comedor. Telf. U-1266.

SE OFRECE UN BUEN CRIADO DE mano, muy trabajador. Tiene buenas referencias y no tiene pretensiones. Telf. M-8633.

SE DESEA COLOCAR UNA JOVEN española, de criada de mano. No le importa ayudar en la cocina. Tiene buenas referencias. Telf. F-6051.

SE DESEA COLOCAR UNA JOVEN española, de criada de mano. Sirve la mesa a la rusa. Sabe cumplir con su obligación y lleva tiempo en el país. Tiene buenas referencias. Informan: Salud 153. U-6996 y U-6870.

SE DESEA COLOCAR UNA ESPAñola, de mediana edad, para cuartos y costura, o para matrimonio solo o corta familia. Para informes: Telf. M-1920, «La Aplanadora».

SE DESEA COLOCAR UN CRIADO español, de sirviente de comedor, práctico. Plancha ropa de caballero y toda clase de ropa fina. A-9044.

SE DESEA COLOCAR UNA SEÑOra, para criada de mano. No duerme en la colocación. Informan: Telf. F-2405.

SE DESEA COLOCAR UNA JOVEN española, para criada de mano o de cuartos. Es limpia y trabajadora. Tiene buenas referencias. Llamen: Telf. F-4771.

SE DESEA COLOCAR UNA JOVEN de color, para criada de mano o de cuartos. Sabe hablar inglés y duerme en la colocación. Informan: Telf. F-2154, Vedado.

SE DESEA COLOCAR UNA JOVEN española, de criada de mano o para todos los quehaceres de matrimonio solo .Sabe cocinar bien y desea familia seria. Informan: Teléfono: F-3448.

SE DESEA COLOCAR UNA ESPAñola, para criada de mano o para cocinar y limpiar. Tiene referencias, Aguila 231. Telfs. M-1449 y A-3090.

SE DESEA COLOCAR UNA ESPAñola, de mediana edad, para cualquier quehacer de la casa. Tiene quien la recomiende. Telf. F-4927.

SE DESEA COLOCAR UNA JOVEN española, para criada de mano o manejadora. Entiende un poco de cocina. Tiene buenas referencias de casas cubanas y americanas. Telfs. F-2220 y F-5524.

SE OFRECE UN JOVEN PARA criado de mano, tiene referencias, teléfono X-2022. 118

SE OFRECEN

118- CRIADAS Y CRIADOS

SE DESEA COLOCAR UNA JOVEN para todos los quehaceres, si es corta familia. Telf. U-6905.

DESEA COLOCARSE CRIADO DE mano experimentado en todo esmerado servicio; y un joven para segundo criado, jardinero, ayudante cocina, etc. Tienen referencias de buenas casas Teléfono M-1959.

DESEA COLOCARSE JOVEN ESPAñola para criada de mano, sabe servir bien la mesa, tiene referencias XO-1276. Carbonería.

SE OFRECE UNA JOVEN ESPAÑOla, para el servicio fino de cuartos y costura. Sabe trabajar y atender ropa fina de señora. Telf. M-7789.

SE DESEA COLOCAR UNA ESPAñola, para cocinar, solamente. Prefiere La Habana y duerme fuera. Telf. M-4253.

SE DESEA COLOCAR UNA ESPAñola, para cuartos y coser. Cose por figurín, o para todos los quehaceres de casa chica. Tiene referencias. Telf. F-4449.

SE DESEA COLOCAR UNA JOVEN española, para cocinar y limpiar casa chica. No se coloca menos de 15 pesos. Telf. M-2183.

SE DESEA COLOCAR UNA JOVEN, blanca, del país, para la limpieza. No le importa hacer otros quehaceres. Tiene recomendaciones de las casa donde trabajó. Telf. FO-7393.

SE DESEA COLOCAR UNA MUCHAcha española, recién llegada, para cuarto, cocinar o lavar. Sabe cumplir con cualquiera de estos trabajos. Informan: Diez de Octubre 606, «La Rosa Blanca». Telf. I-1553.

SE DESEA COLOCAR UNA ESPAñola, para un matrimonio. En la misma, otra, por horas. Informan: U-3339.

SE DESEA COLOCAR UNA JOVEN española, de criada de mano o manejadora. Sabe coser y cocinar, para corta familia. Telf. FO-3421.

SE DESEA COLOCAR UNA SEÑOra española, de mediana edad, para los quehaceres de una casa o para cocinar a corta familia

DESDE WASHINGTON

El país de las grandes magnitudes

Por DIPLOMATICUS

ESPECIAL PARA EL «DIARIO DE LA MARINA»

EN este país todo es enorme, lo mismo el mal que el bien, tanto en lo físico como en lo moral. En los períodos de prosperidad, los millones se multiplican de una manera fantástica, amontonándose en las inmensas cajas de seguridad de los bancos casi todo el oro del mundo; en los de depresión, los desocupados se cuentan por decenas de millones y los necesitados de ser socorridos por el Gobierno por veintenas de millones también.

Mister Harry L. Hopkins, administrador de los fondos de auxilio federales, acaba de publicar los datos estadísticos relativos a las personas que han recibido socorros del Estado, de Mayo a Junio del corriente año, y dentro de su escueta sequedad, los números muestran la estupenda grandeza de esta nación.

El número de familias sostenidas con fondos del tesoro público en el mes de Mayo, se elevó a la cifra de 4.100.932 (se calcula que comprenden más de 20.000,000 de personas), y en Junio la cifra correspondiente fué de 3.830.871 familias, o sea 270.061 menos. La reducción no se debe a que el Gobierno haya retirado los socorros, sino a que el aumento del trabajo, a virtud de una mayor actividad industrial y agrícola, ha brindado ocupación en el mes a centenares de miles de personas que carecían de ella.

La disminución del número de las familias socorridas ha traído, naturalmente, la de los gastos del tesoro federal. En Mayo, los Estados Unidos invirtieron $118.323.706 en auxilios directos a los necesitados, y en Junio, $169.840.125, o sea $18.483.581 menos. Estas enormes millonadas no son todo lo gastado en esos dos meses, porque hay otras formas de auxilio monetario, aparte de esta entrega directa de efectivo a las familias, que no están incluídas en la estadística, tales como los gastos de rehabilitación rural, la ayuda a los estudiantes de las universidades y el programa educativo de emergencia.

La gran cantidad de familias, más de 270.000 de un mes a otro, que se situaron fuera de las listas de auxilio, es un buen síntoma de la rapidez con que la depresión empieza a desaparecer, o por lo menos, a atenuarse. Otro, más importante todavía y que ha provocado muchos comentarios en un sentido poco favorable, ha sido el clamor de los cultivadores de las dos Dakotas, de Wiscousin y de otros Estados, que advierten escasez de trabajadores para ciertas labores urgentes en los campos, falta de mano de obra que no se echaba de ver desde hace varios años. En rigor, y de aquí arrancan las censuras a que me refiero, hombres en aptitud de trabajar los hay en todos esos lugares, pero inscriptos en las listas de los necesitados de auxilio y recibiendo efectivo con cargo a la cuenta del Tío Sam, prefieren continuar en esa situación a «pegar» de nuevo, como se dice en Cuba, por un salario que no va mucho más allá del cheque mensual que sin hacer nada les da el Gobierno. La queja de los granjeros necesitados de brazos ha encontrado eco, como es natural; y en las regiones donde se ha producido, se han dictado órdenes de suspender transitoriamente el socorro a los que pueden trabajar y tienen empleo a mano.

Hay quienes sostienen que el auxilio directo continuado, no en forma de trabajo proporcionado por el Gobierno, sino de efectivo entregado a las familias, deteriorará el carácter norteamericano, altivo, independiente y viril, y reducirá el espíritu emprendedor y de iniciativa de los hombres de este país, al cual debe en parte su grandeza.

Hace algún tiempo, hallarse en las listas de los necesitados de socorro gubernamental, era una humillación, y hasta se estimaba un signo de inferioridad moral, algo enteramente «anti-americano». Ningún «americano cien por cien» consideraba decorosa esa posición para sí mismo. Ahora, esos escrúpulos ceden el paso rápidamente a «la sabrosura» de recibir un check del tesoro público a fin de mes «sin mover una paja». Hay, sin embargo, excepciones. Muchas pequeñas comunidades de la región montañosa de los Apalaches, constituídas por gentes habituadas a una vida dura, pero de gran independencia personal, que libran la subsistencia en ruda lucha con la naturaleza, se han negado a recibir auxilios del Gobierno, declarando que se sienten capaces de bastarse a sí mismos. Como una prueba del cambio de criterio moral de las generaciones, se cita el caso de que entre esas mismas gentes, los viejos no quieren pasar por lo que consideran la vergüenza de ser ayudados, mientras que los jóvenes reciben el dinero de Uncle Sam como la cosa más natural del mundo.

Julio 26 de 1925.

Dos muchachas rusas han establecido el record de lanzamiento en paracaídas

MOSCU, agosto 2. AP. Un nuevo record de altitud para parachutistas mujeres sin empleo de oxígeno, se ha establecido hoy, según parece, por dos muchachas rusas de veinte años de edad, Anna Sismariova y Galina Tiashetskaga, que se lanzaron desde una altura de 26 mil pies en Khimke, cerca de Moscú.

La Sismariola, que estuvo a punto de perder la vida por haberse enredado en unos cables eléctricos, dijo que durante el descenso pasó por cuatro capas de nubes.

El gobierno ha concedido premios de 1.500 rublos a ca-

ITALIA PREPARA EL VUELO DE 50 BOMBARDEADORES PARA IR AL AFRICA

ALEMANIA PERSIGUE A LOS CORRESPONSALES

Los que incurren en desagrado del Gobierno por su actuación son expulsados de aquel país

Los corresponsales de Prensa extranjera residentes en Alemania, han llegado al convencimiento de que la situación es muy difícil a causa del rigor desplegado por los nazis

BERLIN, agosto 2. (AP.).—Una nueva y más amplia definición del delito de traición, el inicio de una campaña para limitar las actividades de los corresponsales de la Prensa extranjera y unas declaraciones del Ministerio de Propaganda al efecto de que «es evidente» que en Berlín y en el resto del Reich «existe completo orden», fueron los hechos más salientes ocurridos hoy primer aniversario de la toma de posesión por Adolf Hitler, de la primera Magistratura de la nación.

En media docena de frentes, los actos del Gobierno Nazi, comprendieron los siguientes acontecimientos:

Una campaña por el Ministerio de Propaganda contra los corresponsales de la Prensa extranjera, que han incurrido en el desagrado del Gobierno, siendo la primera víctima Erns Klein, del periódico protestante de Basilea, Suiza, «Nachrichten», quien ha recibido una orden para que se ausente del país dentro de cinco días.

Peregrinos de todas partes del Reich se reunieron hoy, en el monumento de Tannenberg para presentar sus respetos a la memoria de Paul von Hindenburg, en el primer aniversario de su muerte.

Una nueva definición del delito de traición hecha por Roland Freisler, Secretario de Estado del Ministerio de Justicia. La definición es complicada, pero al parecer dice así: que cualquiera oposición al Partido nazi, por acción directa o indirecta o por omisión, equivale a un delito de Volksverrat o violación de fe con la comunidad. Freisler dijo que esta definición se aplica especialmente a los alemanes, que están obligados a ser fieles, pero agregó que los extranjeros que cometan ese delito están expuestos también a ser castigados severamente.

Los jefes nazis no solamente afirmaron que existe paz y orden, sino que adoptaron medidas para preservar una y otra contra «los enemigos del Estado», contra los alemanes, si es que hay alguno, y contra los extranjeros.

Los corresponsales de la Prensa extranjera están generalmente de acuerdo en que su situación ha llegado a ser difícil en extremo. El caso de Klein es el primero de expulsión, pero muchos corresponsales extranjeros que residen en Alemania hace más de una docena de años han recibido comunicaciones del Gobierno en las cuales se les dice que se ha visto con desagrado sus informes acerca de la situación alemana. Un corresponsal holandés, que tiene la misión de informar sobre la situación económica alemana, recibió la siguiente notificación verbal: «Usted probablemente tendrá que despedir a varios de sus compañeros, pues vamos a hacer una limpieza».

Varios periódicos diarios han comenzado a publicar secciones con el título de «La Mentira Diaria», donde se reproducen noticias publicadas en el extranjero acerca de la Alemania que se consideran erróneas. El redactor de la agencia Havas, por ejemplo, ha recibido un palmetazo por haberse hecho eco en un despacho fechado en Viena de la noticia de que Ederammergau suspenderá la Pasión y representará en cambio a una muchacha alemana seducida por un judío.

A los lectores alemanes se les dice que los corresponsales de la Prensa extranjera exageran todos los hechos alemanes, pero que silencian los que suceden en sus propios países.

La nueva definición del delito de traición hecha por Friesler se ha dispuesto que figure como introducción a un artículo del Código Penal. Este delito, según se dice, no admite circunstancias atenuanates.

Kans Kerry inició hoy sus funciones de «papa alemán» como Ministro de Asuntos Religiosos, privando a la Iglesia luterana de Hanover, de su independencia económica. Decretó la creación de un departamento especial de hacienda, dirigido por el doctor Carters de Kiel.

En Koenigsberg, el jefe de la policía ha prohibido terminantemente los actos de violencia contra los judíos. Su orden dice que «existe el peligro de toda clase de elementos maleantes se mezclen entre los amotinados para ver lo qué pescan, así como para desacreditar a los alemanes y provocar complicaciones políticas internacionales.»

La Cámara de Cultura ha dado órdenes según las cuales los vendedores de periódicos que expongan en lugares visibles la edición especial del «Stuermer» perderán el derecho a vender públicamente.

Maniobrarán dos flotas japonesas en el Pacífico

Un diplomático japonés sugirió la conferencia naval tripartita en 1936

TOKIO, agosto 2. (AP.)—El símbolo de la potencia naval japonesa, la primera y segunda flotas combinadas, partieron esta noche para el noroeste del Pacífico a fin de realizar las maniobras anuales, mientras un distinguido diplomático japonés sugería la posible celebración de la conferencia naval tripartita en 1936.

Antes de abandonar las costas japonesas hoy, las flotas combinadas fueron revistadas por el Emperador Hirohito, quien observó el desfile por medio de binoculares desde la villa imperial de verano en Hayama.

Sesenta buques zarparon de la bahía de Tokío para participar en las maniobras.

El Embajador Tsuneo Matsudaira, después de desembarcar en Yokohama, afirmó que la actitud británica hacia el Japón Mejora con relación a los problemas navales.

El Embajador, que regresa a su patria después de siete años de continuados servicios en Londres, fué recibido por el Príncipe Iyasato Tokugawa y otros representantes imperiales.

Manifestó el Embajador que la actitud de la Gran Bretaña había «mejorado» después de reconocer gradualmente la posición japonesa en el incidente del Manchukuo.

Añadiendo que cree que la Gran Bretaña desea que se celebre una conferencia naval tripartita en 1936, el Embajador declaró que tal conferencia será inútil a menos de que el Japón y la Gran Bretaña lleguen a un acuerdo.

Otros dos aviadores tratan de superar el record de resistencia en los aires

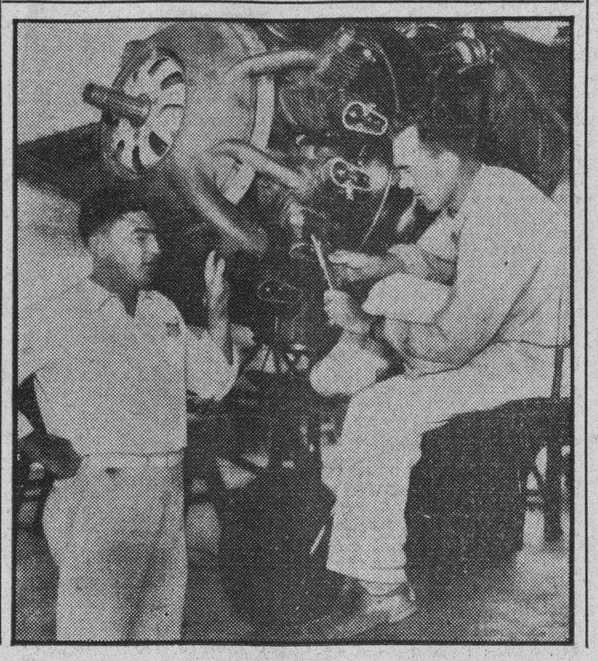

Ellis Frederich (a la izquierda) de 31 años de edad, y Ken Ringel, de 29 años, dando los últimos toques al motor del aeroplano en que piensan batir el record mundial de resistencia en el aire que poseen actualmente ols hermanos Key. Comenzarán el vuelo en Peoria, Illinois.

Un testigo presencial relata la catástrofe que ha costado la vida al Príncipe Mdivani

Bárbara Hutton, la millonaria ex esposa del Príncipe, llegó con su nuevo esposo al castillo de éste en Dinamarca y no oculta el hondo pesar que le ha causado la trágica nueva

GERONA. España, agosto 2. (AP). Ha sido identificados como la Baronesa Maud von Tyyssen, de 26 años, la joven que se encuentra todavía sin conocimiento, a consecuencia de las heridas que sufriera en el accidente de auto ocurrido en las cercanías de Albons en el cual pereció el príncipe Alexis Mdivani Han estado circulando rumores acerca de la posibilidad de que existiesen amoríos entre Alexies y Maul pero el cuñado del príncipe, el pintor Sert, que llegó hoy de Génova, en avión al enterarse de la muerte de Mdiani, no ha querido comentar los hechos.

La identificación de la joven hiciéronla Sert, el ex diputado francés Gastón Bergery, y el exministro del Gabinete de Francia, M. Charles Parmeret, los cuales manifestaron que la joven había nacido en Hungría, aunque adoptando más tarde la ciudadanía alemana.

Los restos de Alexis Mdivani serán sepultados en el cementerio de Palamos, pueblo de la costa, en el cual Sert tiene una residencia de verano, y de la cual eran huéspedes el príncipe y la baronesa.

Se ha sabido que el chauffeur del príncipe había ido precediéndole a Perpignan, con el fin de preparar su equipaje, para remitirlo a Alemania.

De vuelta de Francia, debido a que su señor no regresara, alquiló un auto, encaminándose a la carretera de Palamos, en la cual descubrió el auto destrozado del príncipe, y vió que habían extraído de entre sus ruinas el cadáver de Alexis y el cuerpo magullado de la baronesita llevándolo a Albons. Desde este último paraje se comunicó con la señora de Sert, hermana de Mdivano.

A las cinco de la tarde de hoy, todavía Maud se hallaba sin conocimiento, peligrando su vida. Los médicos han tenido que operarle a la carrera pues se le fracturó la base del cráneo. Lleva ya dieciocho horas luchando entre la vida y la muerte, teniendo tantas posibilidades de salvarse como de morir.

El conductor de un camión de mercancías que dice haber presenciado el accidente, dice que marchaba lentamente por el camino de Cors a Figueras, cuando vió aparecer, como una exhalación, el auto de Mdivani. A poco distancia del camión, el carruaje embistió una alcantarilla se elevó un metro sobre el terreno, arrancando de cuajo un árbol. Giró sobre sí la máquina cinco veces antes de reposar, envuelta en una nube de polvo y humo, en una cuneta.

Tan tremendo fué el impacto del auto de Mdivani, según afirma el conductor del camión, que las ruedas delanteras con eje y todo, se proyectaron a 75 pies del chasis, suelta a la primera embestida.

BARBARA HUTTON, DESHECHA POR LA TRAGEDIA, LLEGA CON SU NUEVO ESPOSO AL CASTILLO SOLAR DE HAUGWITZ

GEDSER, Dinamarca, agosto 2. (AP). Bárbara Hutton que llegó hoy a la casa solariega de la familia de su esposo, el Conde Court, von Haugwitz, traía en el alma la tristeza y el dolor del trágico fin de su esposo, el príncipe Alexis Mdivani. Así, pues, los preparativos que se habían hecho para acoger triunfalmente a la nueva condesa, se han empañado con la noticia de la tragedia.

Dijo, comentando la nueva:

—Era todavía uno de mis mejores amigos. Por razones obvias, se comprenderá que estos no son los momentos más oportunos para hablar de él. En el tiempo que estuvimos casados, fuimos felices, y la amistad que nos profesamos desde nuestro divorcio no se marchitó por la separación. El príncipe era uno de los mejores conductores de auto del mundo. De esto no tengo la menor duda.

Era demasiado atrevido, y más de una vez le advertí mis temores, a los que no ponía atención, por la confianza absoluta que tenía en sí mismo.

El castillo solar de los Haugwitz se hallaba cubierto de banderas para recibir a la ex princesa Mdivani, a la cual se le ofreció un banquete de gala, de bienvenida, al cual concurrieron treinta huéspedes ingleses almanes y daneses, contándose entre ellos siete barones y cuatro condes. El conde Enrique, hermano de Court, y jefe de la familia, hizo los honores.

—Siéntome feliz de verme en Dinamarca, dijo al Conde Enrique, al besarle la mano ceremoniosamente, cuando desembarcó en la ensenada de la isla de Galster.

El auto cerrado de la Condesa, con las armas de Haugwitz en la portezuela, llevó a la heredera de Woolworth, desencajada por la tragedia, del embarcadero al castillo. Los novios procedían de Alemania.

Capturado ya el que mutiló a un médico

El doctor Walter J. Bauer, de 38 años de edad, que estaba cursando estudios especiales en la Universidad de Michigan, falleció a consecuencia de la mutilación que le fué hecha con un cortaplumas por un individuo de Ann Arbor, Michigan, que, según la policía, había requerido de amores a la joven con quien el doctor Bauer contrajo matrimonio dos semanas antes del salvaje suceso.

CHICAGO, agosto 2. (AP).—Mandeville Zenge, joven de Misuri, fué reconocido hoy por cuatro testigos, como que es la misma persona que huyó del paraje en que se realizó la mortal emasculación de su afortunado rival de amores, doctor Walter J. Bauer.

Zenge, además, reconoció como suyos los objetos que la policía ocupara. Por lo tanto se ha llegado al convencimiento de que él fué el autor del hecho y de un billete indicando sus propósitos de suicidarse, lo que no realizó.

El acusado rompió en sollozos cuando le mostraron un retrato de Mrs. Louise Bauer Wathe, la mujer que lo desdeñara para casarse el 15 del pasado julio con el doctor Bauer.

La atención mexicana ocupada con el plan presidencial para poner término al alcoholismo

Dícese que dentro de unos días se adoptará alguna medida en el caso de Tamaulipas, contra cuyo Gobernador, Villarreal se sublevaron los agrarios. El ambiente está más encalmado

MEXICO, agosto 2. (AP.).—En ligera calma las cuestiones políticas de México, o, por lo menos, estacionadas, todos los comentarios versan ahora sobre las declaraciones que el general Lázaro Cárdenas ha hecho acerca de la resolución que ha adoptado de acabar con el alcoholismo en el país. Como se sabe, hablando ante una asociación feminista de Michoacán, el Presidente dijo que en caso menester apelaría incluso a la promulgación de leyes contra el alcoholismo, para extirpar el vicio. El Presidente, de quien se sabe desde hace tiempo que es adversario resuelto de los beodos, ha ensayado ya algunos métodos para la restricción del vicio, imponiéndose al expendio de productos etílicos, elevadas tasas. De todas partes del país, han llegado mensajes felicitando o combatiendo al Ejecutivo Federal por estas disposiciones anunciadas.

El general está realizando en estos momentos una exursión por el país, con la intención de estudiar los problemas agrarios, que, como se sabe, han motivado recientemente algunas protestas de los estudiantes y las organizaciones del campesinado.

Entretanto la situación política sigue estacionaria. En Nuevo León, el problema electoral pendiente entre el general Fortunato Zuazua y el hijo del general Calles, por la gobernaduría, sigue en el mismo plano. Ambos candidatos reclaman la victoria por amplísimo margen. Se dice incluso que el general Zuazua pedirá que se anulen las elecciones si el señor Calles resultara electo.

El Congreso no ha adoptado resolución alguna en el caso del gobernador Osornio, de Querétaro, acusado de ser el autor intelectual del asesinato del español, Río, contratista le la lotería estatal.

Dícese que dentro de algunos días se tomará alguna medida respecto al caso de Tamaulipas, contra cuyo gobernador, Villarreal, se han insurreccionado los agrarios.

Las expediciones de estudiantes a los Estado de Ooajaca, Guanajuato, Chiapas, para portestar contra los actos de las autoridades locales, se han suspendido, a petición del presidente, que desea que se discutan todas estas cuestiones con un poco más de serenidad, en un ambiente de calma.

Japón considera que la nota de Mongolia no es lo bastante satisfactoria

TOKIO, agosto 2. AP. La Agencia Rengó informa hoy desde Hsinking, capital del Manchukuo, que los funcionarios japoneses no consideran satisfactoria la respuesta que ha dado el gobierno de Mongolia a la segunda protesta del Ejército de Kwantung, por el secuestro de un ingeniero japonés, hecho que ocurrió el 27 de junio.

Los jefes del ejército de Kwantung están estudiando el envío de una tercera nota.

Sigue afirmándose en Roma que Mussolini no permitirá que la Liga comprometa sus proyectos

El vuelo proyectado excede en número y distancia al hecho a los Estados Unidos y es el mayor en masa que registra la Historia. Inglaterra garantiza las fronteras coloniales italas

ROMA, agosto 2. (AP.).—Esta noche se hablaba en los círculos aeronáuticos de los planes para la realización del mayor vuelo en masa de la historia, en el cual participarían unos cincuenta bombardeadores por lo menos, al mismo tiempo que se afirmaba que Italia no permitiría que la Liga de las Naciones comprometiera su programa en la región de Etiopía.

El vuelo de la flota de bombardeo al Africa, de llevarse a la práctica, excederá en distancia y en número de aparatos al vuelo realizado por la escuadrilla de Balbo con 25 aparatos a los E. Unidos en 1933. La etapa más larga de ese vuelo fué de 1,500 millas desde Islandia a Labrador.

Los aeroplanos, según se tiene entendido, saldrán del Sur de Italia en los primeros días de septiembre y volarán sin armamento para evitar complicaciones políticas con los países neutrales sobre los cuales puedan pasar los aviones. Dícese que los aparatos que tomarán parte en esta demostración son trimotores.

El armamento para los aviones, según se dice, ha sido embarcado al Africa Oriental.

Aunque en los centros bien informados se asegura que Italia está resuelta a seguir su política en relación con los asuntos de Etiopía sin admitir la intervención de Ginebra, dícese en otros centros que se ha encontrado una avenida definitiva que conduce a la paz como resultado de las negociaciones de Ginebra.

Los centros oficiales creen que las deliberaciones de Ginebra no lograrán resolver las dificultades.

El periódico «Giornale d'Italia», inspirado por el Gobierno, en una edición especial de esta noche, declara que los verdaderos amigos de Italia entre las naciones del mundo tendrán ocasión de demostrar su neutralidad en el caso de hostilidades, absteniéndose de suministrar armas y demás material de guerra a Etiopía.

Aplaudiendo la reciente declaración de Alemania de que el Tercer Reich no intenta embarcar armas para Etiopía, el periódico da el siguiente aviso a las demás naciones:

«Italia agradece esto y lo muestra como un ejemplo.»

INGLATERRA DISPUESTA A GARANTIZAR LAS FRONTERAS COLONIALES ITALIANAS, EN AFRICA

LONDRES, agosto 2. (AP.).—El Gobierno británico envió hoy, a Anthony Eden, a Ginebra, una proposición en virtud de la cual la Gran Bretaña está dispuesta a unirse a Francia para garantizar las fronteras coloniales italianas en Africa, al objeto de que Eden haga uso de esta proposición, si lo cree necesario, durante las negociaciones para evitar la guerra italo-etiópica.

Sir Samuel Hoare, Secretario de Relaciones Exteriores, actuando con toda celeridad sobre la sugestión hecha por Sir Herbert Samuel, jefe de la oposición liberal en el Parlamento, telegrafió la nueva proposición al joven Secretario de los Asuntos de la Liga de las Naciones del Gabinete Británico, que preside la delegación inglesa a la sesión del Consejo de la Liga de las Naciones.

Si las demás potencias reunidas en Ginebra hallan satisfactoria esta proposición, el Gabinete daría instrucciones detalladas a Eden acerca de lo que Gran Bretaña está dispuesta a hacer y a no hacer en relación con ese asunto.

En los círculos parlamentarios lo mismo que en los diplomáticos causó sorpresa la rapidez con que actuó el Secretario Hoare, pues es raro que el Gobierno actúe sobre proposiciones de la oposición.

EL BANCO DE HOLANDA HIZO LA REDUCCION DE SU TIPO DE DESCUENTO

AMSTERDAM, agosto 2.—(AP).—El Banco de Holanda redujo hoy el tipo de descuento del 6 al 5 por ciento, lo que indica que existe confianza en los círculos financieros que la continuación de Kendryk Colijn en la jefatura del Gobierno evitará la devaluación del florin.

El Brasil trata de dar impulso a la producción

El Presidente Ayala itene también proyectos para la reconstrucción paraguaya

RUIZ DE FORA. Minas Geraes agosto 2. (AP.).—El Presidente Vargas que se encuentra en esta ciudad recibió hoy a los periodistas, a quienes hizo las siguientes declaraciones:

«Todos los países se esfuerzan para producir lo necesario para sus atenciones. Nosotros también, con espíritu de cooperación estamos dispuestos a atender a nuestra vida económica por medio de acuerdos razonables que atenúen ese espíritu egoísta de las viejas civilizaciones.

Nosotros, por tanto, contribuiremos, de manera que se aprecie en el Continente, nuestro algodón, azúcar, cacao, carnes y cereales, productos que están adquiriendo una tremenda alza.

«Las industrias de San Pablo, Río Janeiro, que son las más meridionales y más septentrionales, gracias a las medidas adoptadas por el Gobierno, están progresando de manera efectiva.»

EL PRESIDENTE AYALA SE OCUPA DE LA RECONSTRUCCION ECONOMICA DE PARAGUAY

ASUNCION, Paraguay, agosto 2. (AP).—Después de una serie de conferencias con los jefes parlamentarios, el Presidente Ayala anunció que enviará varios proyectos de reconstrucción económica al Congreso, para los cuales ha logrado promesa de apoyo por parte de los líderes políticos.

Entre dichos proyectos se encuentra un empréstito exterior, cuyos detalles no se han divulgado; otro para la normalización de las finanzas del Gobierno y varios sobre el problema monetario.

PROTESTA BARCELO POR EL REGRESO DE BLANTON WINSHIP A PUERTO RICO

SAN JUAN, Puerto Rico, agosto 3. (AP).—El senador Antonio Barceló, en un artículo publicado en el periódico «La Democracia», hace un llamamiento a todos los liberales de la isla para que protesten contra el regreso del general Blanton Winship, como gobernador, «porque amenaza la reconstrucción nacional».

Cambió ya de táctica la III Internacional

Dejará que los Partidos comunistas de los países procedan autonómicamente

MOSCOU, agosto 2. (AP.)—Por acuerdo solemne del VII Congreso de la Tercera Internacional, el «Komintern», en lo sucesivo, orientará su política en un sentido generoso, amplio, en beneficio de la clase trabajadora, dejando que los partidos comunistas de todos los países actúen autonómicamente, con lo cual se alejará la sospecha de que Moscú está inspirando agitaciones revolucionarias en otras tierras. Se aconseja también en la resolución que los delegados se abstengan «en la transplantación arbitraria de los datos obtenidos en la experieniia, de un país a otro».

Se cree que esta resolución es de una enorme transcedencia, porque el principio de «no intervención» constituirá el elemento primordial de debate en la próxima asamblea, cuando el Congreso formule su programa general.

Anteriormente habían producido inquietud las palabras del delegado norteamericano de San Francisco, Sam D-Arcy, el cual reclamó apoyo internacional para los obreros de los muelles.

EL GABINETE EN PLENO DEL PERU PRESENTO SU DIMISION PERO NO FUE ACEPTADA

LIMA, Perú, agosto 3. (AP).—El consejo de ministros en pleno presentó su dimisión al Presidente de la República, general Oscar Benavides, con el fin de dejar en libertad al ejecutivo para que actúe en la forma que más conveniente resulte a los intereses nacionales, con motivo de la reapertura de la Asamblea Nacional. El presidente no la aceptó.

Los católicos son tratados tal enemigos

En Bulgaria dan el retiro a altos jefes militares para eliminar republicanos

MARKSRUAG, Alemania, agosto 2. (AP).—El Gobernador de Baden, doctor Robert Wagner, dijo esta noche ante una multitud que se calcula en 70,000 almas, que la tolerancia de los nazis hacia los adversarios del nazismo «ha terminado» y que a los «reaccionarios» se les tratará como tales, con la rudeza con que se estima a los enemigos.

—Los extranjeros que pretenden convertir a los católicos en mártires y a los contrabandistas de cambios en víctimas de la fé, se encuentran en una escala más ínfima que los mismos contrabandistas —dijo.

ELIMINAN A LOS JEFES MILITARES DEL EJERCITO BULGARO

VIENA, agosto 2. (AP).—El periódico, «Reichsposts», en un despacho de Sofía, afirma que el Consejo Supremo de Guerra licenció a varios altos jefes militares, con el fin de purgar de republicanos las filas. Entre los que han sido retirados figuran, según se dicen, el ex-Ministro del Interior, Zlatef, y el director general de ferrocarriles, Coronel Koltschef.

Se les acusaba no tan solo de propugnar a la formación de un régimen republicano en Bulgaria, sino también el sostener amistad con el coronel Damyon Velchef, ex-director de la Escuela Militar.

APLAZADAS LAS ELECCIONES PARLAMENTARIAS INGLESAS

LONDRES, agosto 2. (AP).— El parlamento declaró en receso la legislatura en la sesión de hoy, disponiendo la reapertura del período legislativo en el mes de octubre, con lo cual queda ipso facto aplazada la celebración de elecciones parlamentarias. La petición fué formulada por el primer ministro Stanley Baldwin.

La incertidumbre internacional, principalmente en el caso de Etiopía, hace que se considere menester aplazar los comicios.

ACTUALIDAD INTERNACIONAL

HAY en los Balkanes un barril de pólvora que nadie sabe cuándo habrá de reventar. Es Bulgaria. El movimiento pan-eslavista cuya dirección quieren tomar los elementos macedónicos, está contenido por la dictadura del Zar Boris, dedicado ahora a la política del acercamiento con Yugoeslavia. Frente a estas tendencias, se encuentran los oficiales republicanos que primero con el general Georgief y luego con el general Zlatef, quisieron establecer un régimen de renovación nacional que, a más largo plazo, habría de establecer la república. La inexperiencia de sus hombres, guiados sólo por el fervor de la causa, hizo fracasar después de algunos meses de desbarajuste a los propiciadores de la transformación. Sin embargo, en el fondo, siguen existiendo las mismas inquietudes, idénticos temores en el pueblo, y el deseo de un cambio, que no solamente transforme la política búlgara, sino aun todo el sistema de equilibrio que existe entre el Danubio y el Egeo. La sustitución de algunos jefes superiores del ejército quizás sea esta vez, como las anteriores, revelación de que algo muy grave habrá de registrarse pronto en Sofía.

En estos tiempos, cuando ha decaído la fe en los apotegmas y se hacen recaer las culpas de todo en quienquiera que sea gobierno, la institución monárquica búlgara está resquebrajándose. Pero, ¿lo que la sustituya habrá de ser mejor? Los macedonios, cuyos programas son muy semejantes a los de los nazis alemanes, creen que no hay más salvación para el estado búlgaro sino mediante la conquista del poder por ellos y la reorientación del estado por la línea puramente eslava, entregando a estos aristócratas de raza el dominio de la nación...

* * *

EL "Statthalter" de Baden, Wagner, dijo en un discurso que los nazis no tendrían más contemplaciones para con los católicos que hacen política y para los restantes "reaccionarios" que se han colocado frente al Fuehrer. No irá muy lejos Hitler en esta campaña. Bismarck, cuando los católicos no estaban tan unidos como ahora, no pudo vencerlos. Además, el hombre no riñe por cuestiones de fe o por interpretaciones de dogmas políticos. Son muy pocos los individuos que ponen el fundamento de sus creencias en estas cosas. El común de la Humanidad es menos idealista y más aficionado a lo tangible. Cuando los comunistas ofrecían al obrero alemán pan y casas, las filas del partido rojo aumentaban, desertando los obreros de las del socialismo, al que veían fracasado en cumplir lo prometido. Tampoco los comunistas llenaron dentro del tiempo y el espacio las exigencias perentorias de los obreros y así, en las elecciones que dieron el poder a Hitler, el credo de Marx perdió adictos que ganó el credo de Gobineau traducido al alemán.

La lucha contra los católicos se fundamenta, principalmente en razones de orden económico y jurídico. El catolicismo alemán, en los países de derecho romano del Reich, se está oponiendo seguramente a ciertas disposiciones del régimen, que van contra la educación y el concepto de la ley que se profesa en Baden, Wurtemberg y Baviera.

* * *

EL XII Congreso de la III Internacional, que ha considerado tan importantes resoluciones modificatorias de la táctica revolucionaria, ha adoptado una disposición por la cual cada agrupación comunista actuará en líneas de estrategia de partido, con autonomía plena. Esto es indicio del cambio importantísimo quo ha sufrido en los últimos tiempos la política interna de la misma Rusia. Stalin, aparentemente, quiere alejarse de toda posibilidad de complicación internacional consolidando la semidemocracia socialista de la Unión Soviética. Casi era lógico que así actuase. Las enseñanzas estratégicas de los movimientos comunistas no pueden tener una aplicación universal. Las sociedades, conforme al concepto materialista, evolucionan orgánicamente y en su proceso de crecimiento intervienen menos las teorías y las enseñanzas del exterior de lo que se supone. La mente internacional es un producto de la educación, que individualiza más todavía al hombre, y que, en todo caso, crea minorías muy reducidas, cuyos triunfos o derrotas están condicionados por razones modificatorias de la psicología del ambiente...

M.E.C.D. 2016

No publicaremos ningún trabajo que no sea realizado por nuestros fotógrafos, que estarán debidamente identificados con el carnet del Diario de la Marina

HEMEROTECA MUNICIPAL MADRID ENTRADA 20 AGO. 1935

DIARIO DE LA MARINA

LA HABANA, SABADO, 3 DE AGOSTO DE 1935

SUPLEMENTO DIARIO EN ROTOGRABADO, DE ACTUALIDAD MUNDIAL TELEFONO M-3775

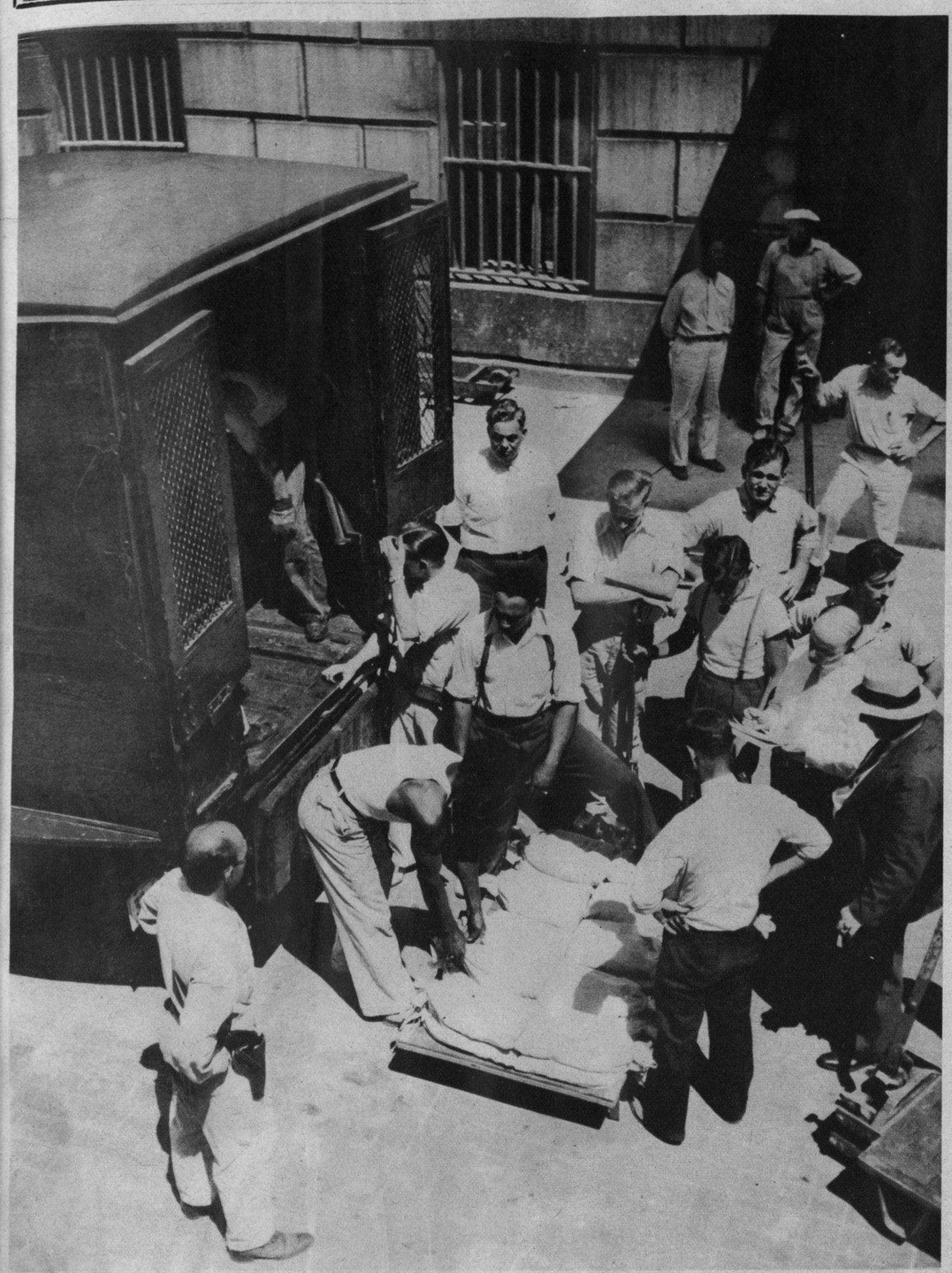

MIL LONES.—Cien millones de pesos, debidamente custodiados por miembros del Ejército de los Estados Unidos, fueron llevados de Filadelfia hacia la Tesorería de Washington. Cada saco que aparece en la foto contiene mil pesos y pesa sesenta libras (Foto Wide)

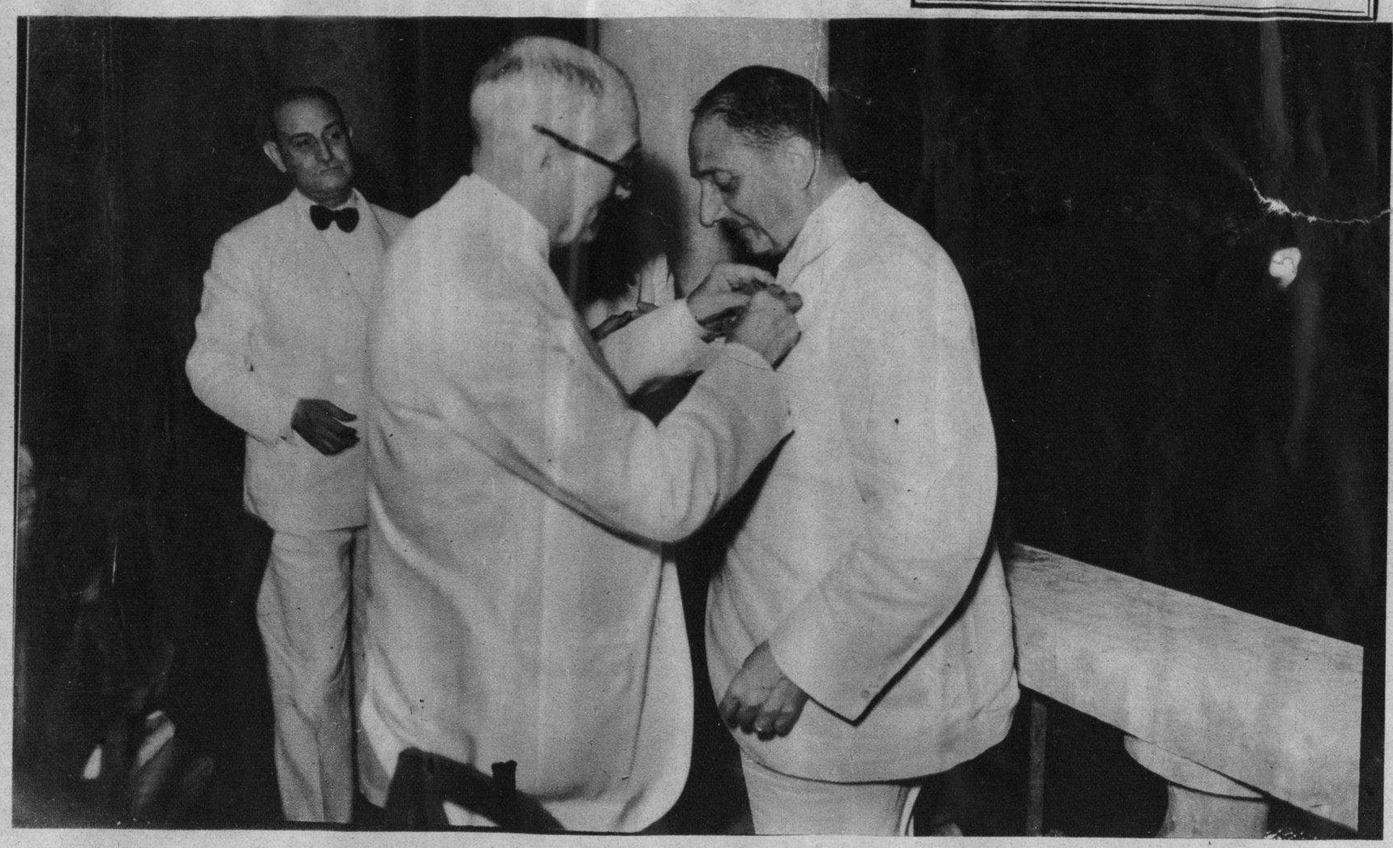

EL SECRETARIO de Estado, doctor José A. Barnet, cuando imponía la medalla de la Orden de Carlos Manuel de Céspedes al Secretario de la Legación de Francia en Cuba, M. F. Elie Bertran, que se va de nuestro país al suyo. El doctor Barnet, con tal motivo, le ofreció una comida de despedida en el Hotel Nacional (F. D. M.)

EL NUEVO "semi-trailer" adquirido por el Estado Mayor de la Marina de Guerra Constitucional llamó la atención de los transeuntes que lo vieron pasar por las calles de la Habana. Nuestro fotógrafo tomó esta impresión cuando el enorme vehículo se había apostado frente al Capitolio →

LA MARINA de Guerra Constitucional ha adquirido el primero de los "semi-trailer" que destinará al transporte de la ropa por carretera. Como se puede observar en la foto, se trata de un vehículo cómodo, bello y amplio, a tal extremo que en el mismo pueden viajar cómodamente cerca de cien personas (Foto D. M.)

POR LA ALTA GERENCIA de El Encanto les fué ofrecido al mediodía de ayer un "lunch" a los condes de Covadonga. En la foto aparecen don Alfonso de Borbón y su esposa, don Aquilino Entrialgo, Bernardo Solís Alió, Manolo Solís Mendieta y nuestro compañero José Sánchez Arcilla (Foto D. M.)

EL PRINCIPE de Asturias, don Alfonso de Borbón, fué huésped de honor de los rotarios el jueves, durante la sesión corriente de ese día. Con el Príncipe aparecen Sabino Crespo, Luis Machado, el conde del Rivero, Pepe Gash, Horacio Navarrete, Carlos Hinze y otros distinguidos rotarios (Foto D. M.)

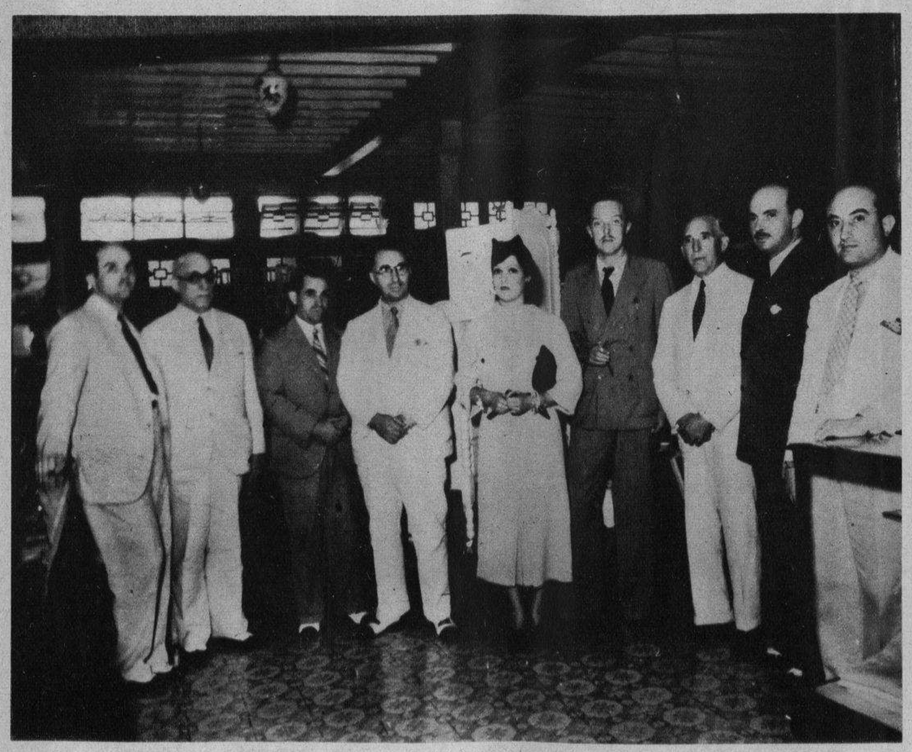

LOS DIRECTORES de El Encanto dan la bienvenida a los condes de Covadonga. Ayer visitaron los almacenes de El Encanto don Alfonso de Borbón y su esposa. Aquí vemos a los gerentes de la casa recibiendo a los ilustres visitantes (Foto D. M.)

ASPECTO que presentaba la mesa donde el Secretario de Estado ofreció una comida de despedida al Secretario de la Legación de Francia, M. F. Elie Bertran, que parte en viaje de vacaciones para su país. Un grupo selecto de damas y caballeros asistió a esta comida (Foto D. M.)

M.E.C.D. 2016

MUNDIALES

GRACE Bradley, una conocida y aplaudida artista del cine, se muestra en todo el esplendor de su belleza, leyendo cómodamente y sin pizca de calor en una piscina de Hollywood
(Foto Wide World)

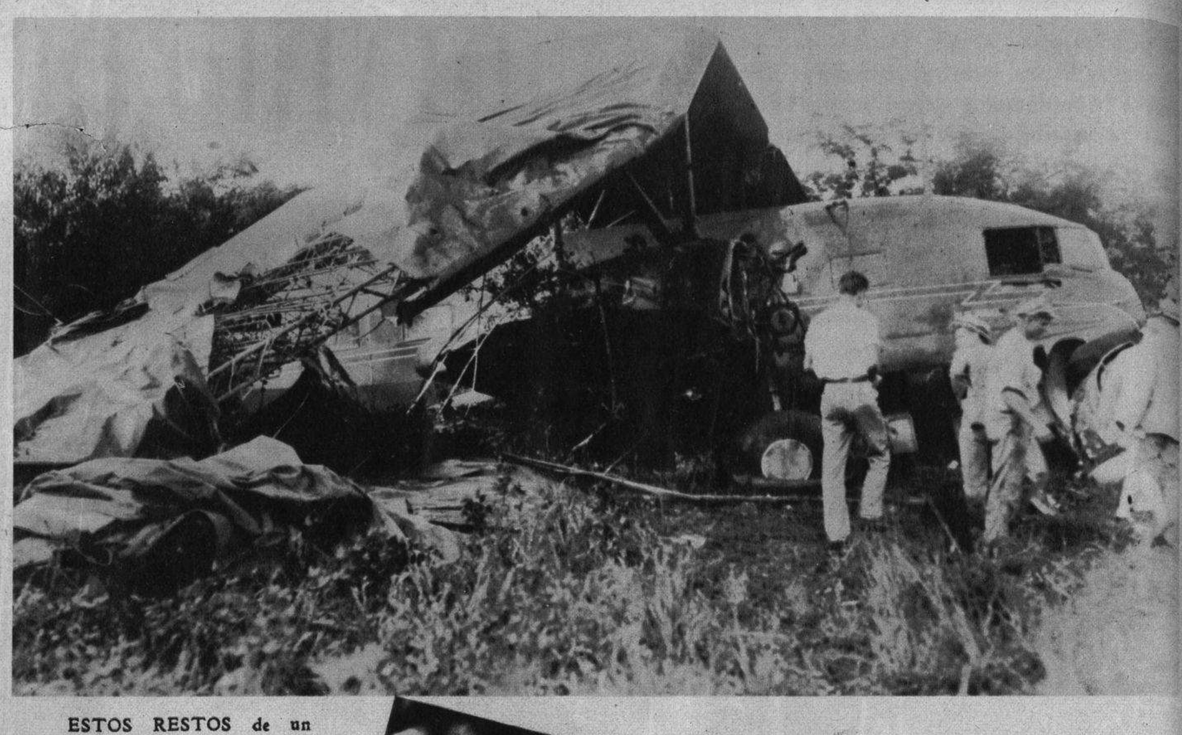

ESTOS RESTOS de un aeroplano que llevaba en su borda, antes de caer y aplastarse contra un árbol, doce pasajeros que dormían — el viaje se hizo de noche—, dos pilotos y una camarera. Doce de los quince viajeros no recibieron lesión alguna y los otros tres tuvieron heridas levísimas. Lo más notable de este milagroso accidente es que uno de los pasajeros seguía durmiendo después del choque
(Foto Wide World)

LA PRINCESA Margarita Desiree Victoria, de Suecia, única hija del Príncipe Gustavo Adolfo heredero de la corona de ese país. La madre de la niña es la princesa Sibyla, alemana de nacimiento y perteneciente a la Casa de Saxe Coburgo Gotha
(Foto Wide World)

TUVO EFECTO en París recientemente una gran parada militar en la que tomaron parte todas las armas del Ejército francés. Aun los aeroplanos volaron sobre la gran ciudad. El fotógrafo de nuestra agencia tomó esta interesante foto en los momentos en que pequeños tanques cruzaban el bello Arco de Triunfo
(Foto Wide World)

BELLA FOTO tomada en New York, la ciudad de hierro, durante una tormenta de lluvia y truenos. La cámara logró recoger el instante en que sobre las torres de dos rascacielos caían sendos rayos
(Foto Wide World)

próximamente aparecéran en esta sección emocionantes fotografías de gran interés humano.

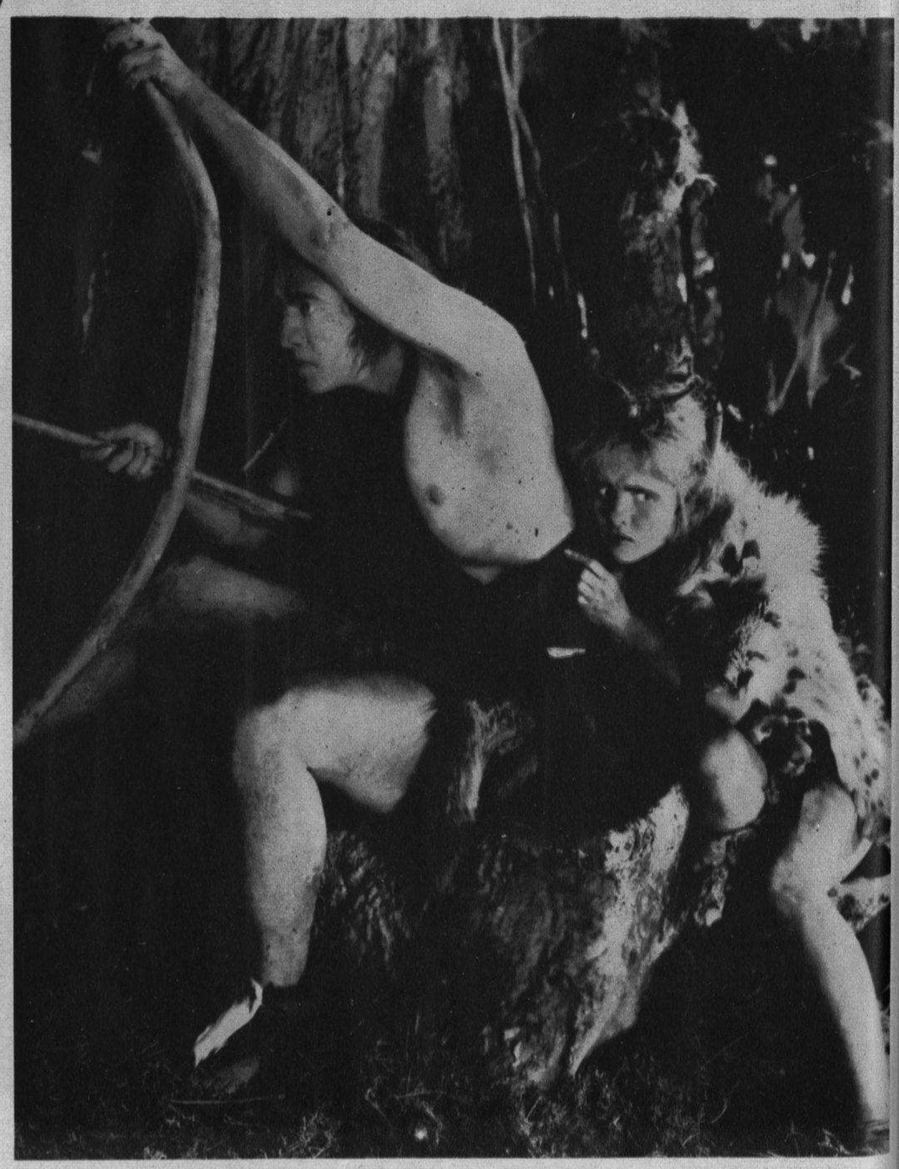

LA MUCHACHA tenía un galán... Teniendo que hacer frente a los sub-hombres, a los tigres de agudos colmillos y a los velludos rinocerontes, los crotmangnons, que poseían una mentalidad más desarrollada que las otras razas primitivas, idearon nuevas armas con que defenderse. Observad en este grabado a Elliot Dexter manejando un enorme arco para rechazar el ataque de un presunto enemigo.

M.E.C.D. 2016

NIÑOS

Gery Morán y Pubillones

Pepito Pita

Gisela González Bacallao y Morera

Srta. Lulú Herrera Sotolongo y Chacón

Sra. Olga Menéndez y su hija Olguita

Hilda, Delia y Dora Tarrau y Cashó

Rose y Elena Carrasco

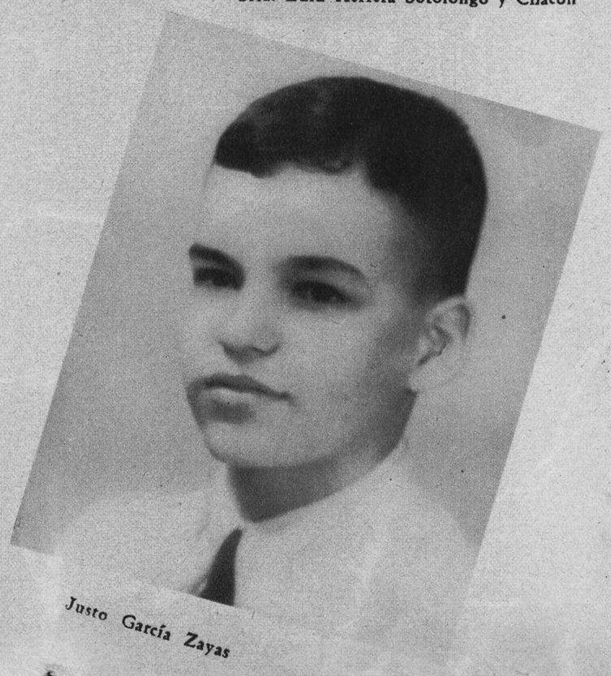

Justo García Zayas

Violeta Páez y Vega

Francisco García Zayas

Marta Acebal y Ruiz

Angelita Picos Barreiro

Srta. Esther Penabad

Serafín R. Sánchez Sosa

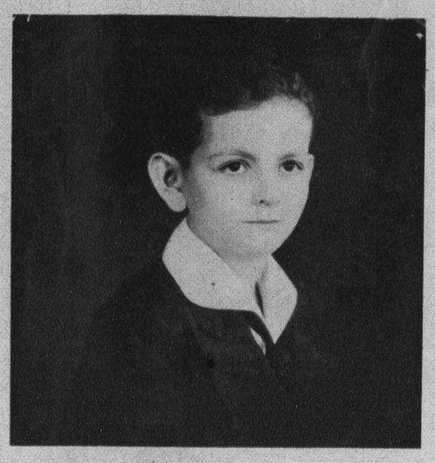

Antonio Feña

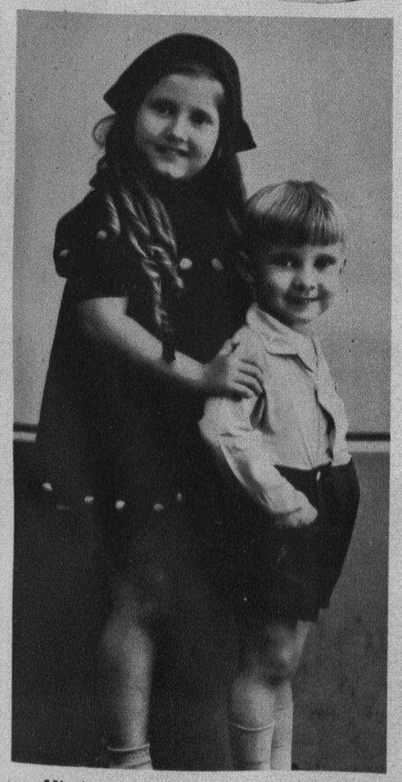

Virginia y César Fernández Garriga

Lily Galainera y Giménez

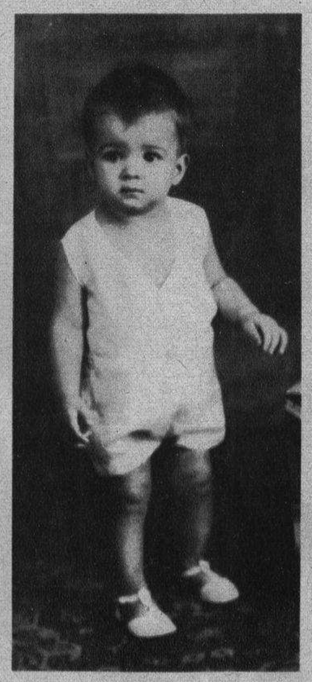

Salvador Yanes y López Chávez

Jaime Mariné y Alemany

Fernandito Parcés y Fernández

Mirta Díaz Conbarro

M.E.C.D. 2016

DRIL BLANCO
GARANTIZADO $100 LEGITIMO
Thos Taylor & Sons
TRADE MARK
IMPORTADO POR SOBRINOS DE NAZABAL

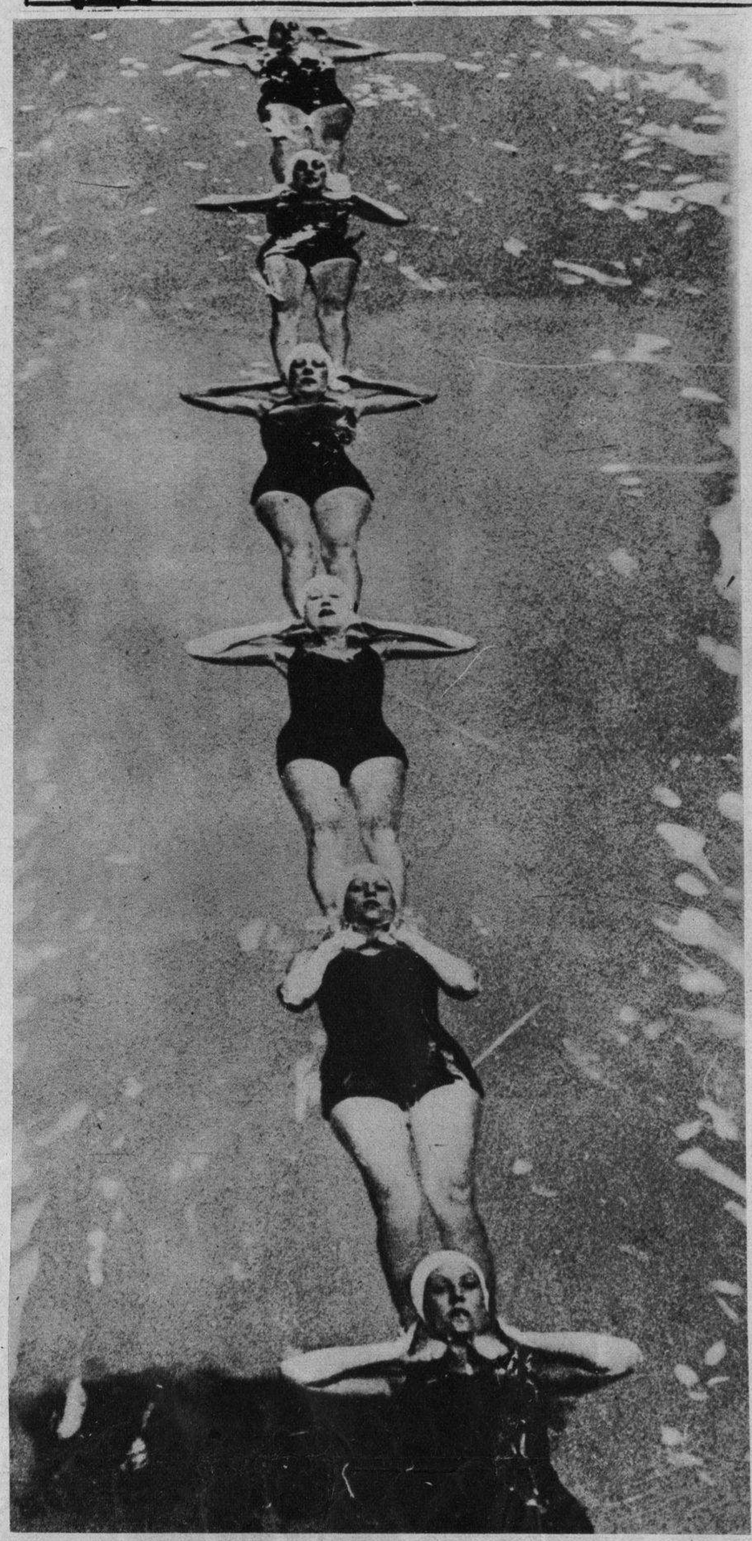

LINDAS BAÑISTAS inglesas, nadadoras de la playa de Brighton, en perfecta armonía hacen la cadena, que desde un punto elevado fué captado por la lente del fotógrafo de nuestra agencia gráfica (Foto Wide)

JINETES del Hipódromo de Saratoga, en New York, se divierten antes de ser llamados a montar los ejemplares que les ha tocado en turno. Saratoga es uno de los Hipódromos donde mejores carreras se ofrecen al público por la alta calidad de los caballos que se albergan en sus cuadras (Foto Wide)

CONCURSO.—He aquí a un grupo de contendientes a un concurso de bellos ojos que tuvo lugar en Cliftonville, Inglaterra. Todas las contendientes tuvieron que usar esta curiosa careta con el objeto de que los miembros del Jurado no se dejaran influenciar por la belleza del rostro (Foto Wide)

El Sol y Salitre del mar
NO QUEMARÁN SU CABELLO
USANDO "LA BELLE LATINE"
DE VENTA EN FARMACIAS, SEDERIAS Y VIDRIERAS
EXIJA LA LEGITIMA

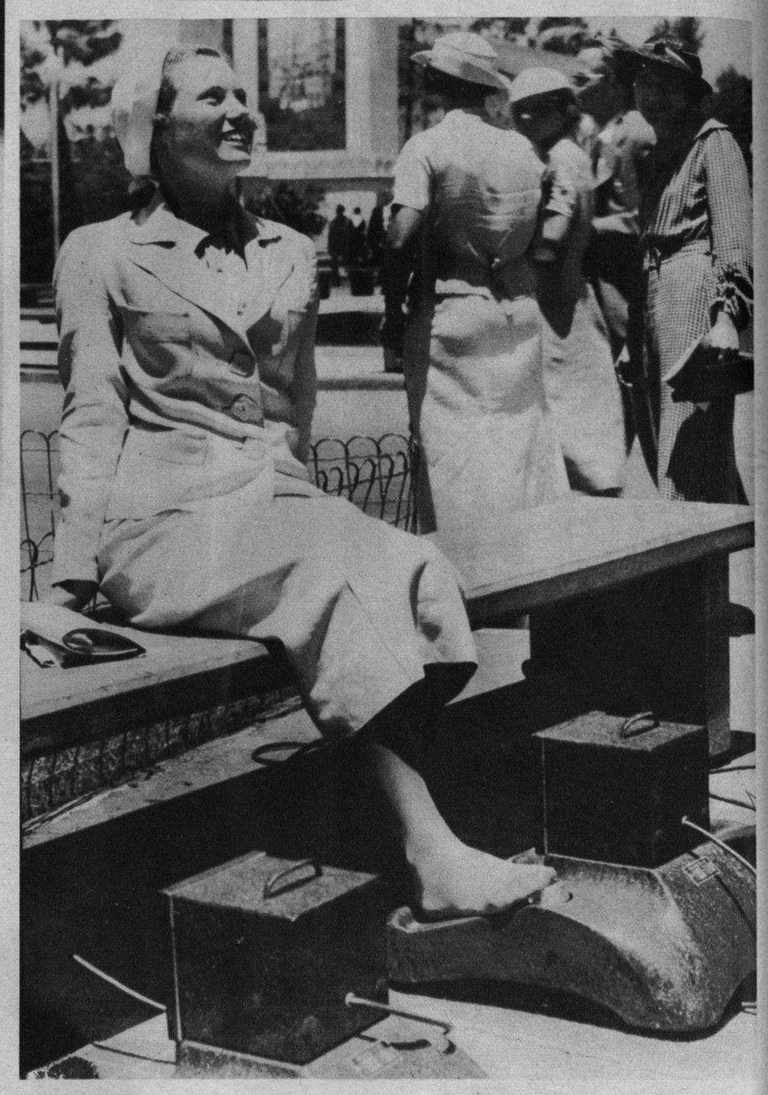

LOS VISITANTES de la gran Exposición de San Diego, en California, caminan tanto que se les adormece los pies; por eso, en muchos puntos del amplio lugar se han colocado aparatos como el que aparece en el grabado, un artefacto vibratorio que activa la circulación a los que tienen los pies cansados. El servicio no es gratis: cuesta diez centavos (Foto Wide)

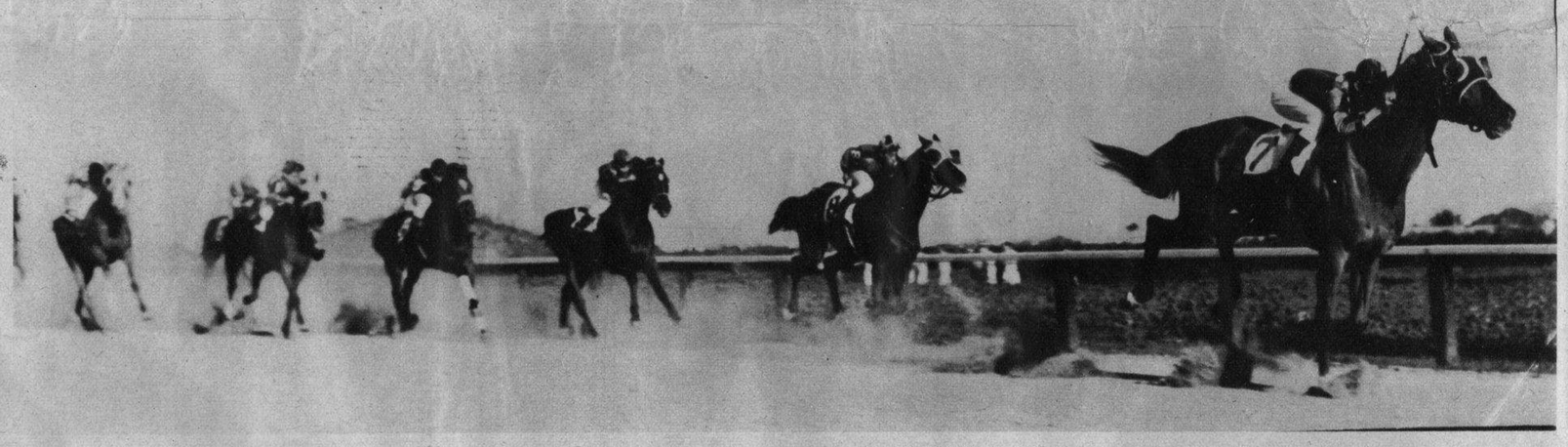

CON FACILIDAD y manteniendo el galope, uno de los caballos del "field" gana la carrera. La foto fué tomada cuando los ejemplares tomaban la última curva (Foto D. M.)

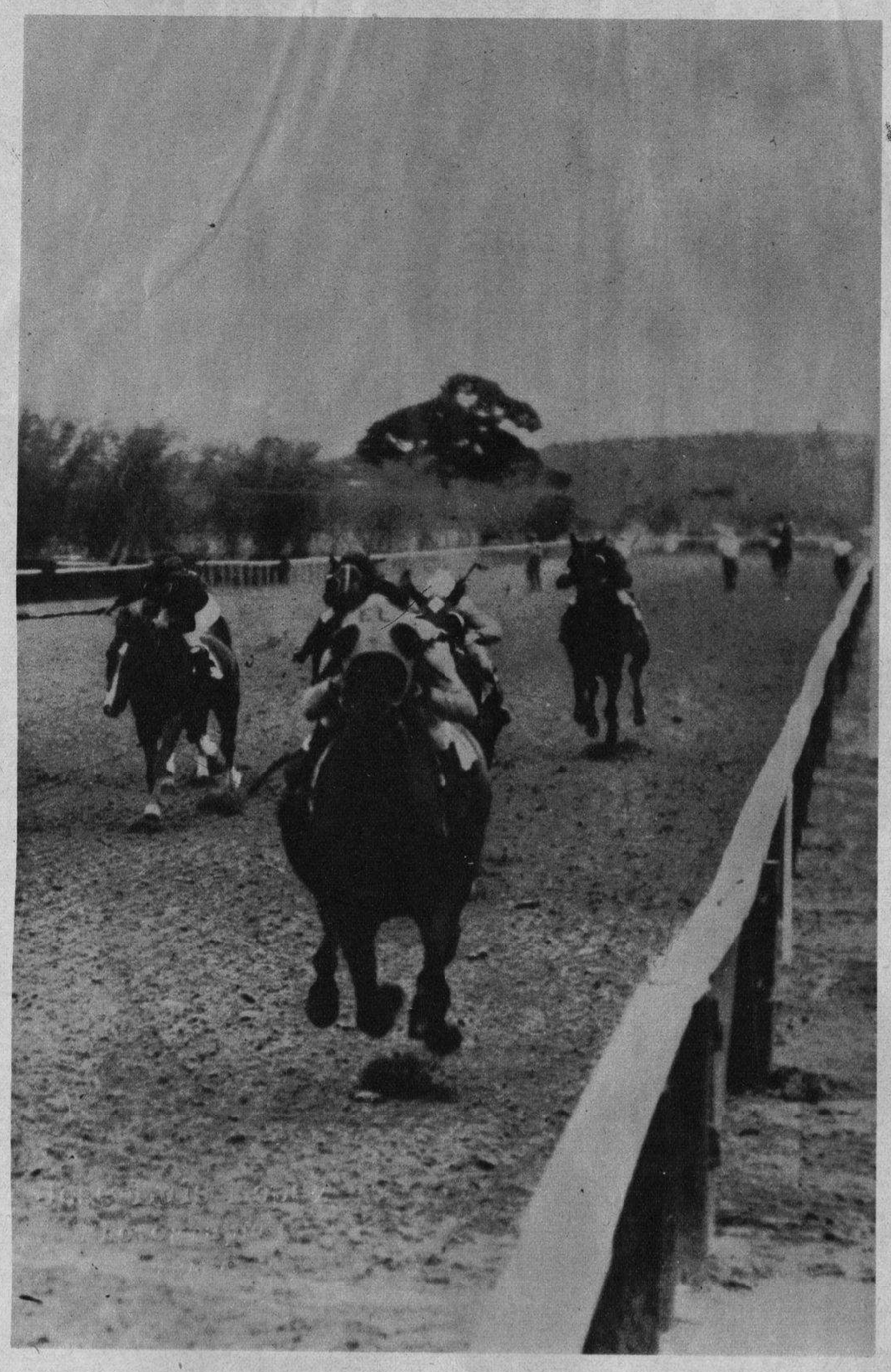

BELLA FOTOGRAFIA, en la que aparece uno de los caballos alojados en el Hipódromo de Marianao, en veloz galope, a la cabeza de sus competidores (Foto D. M.)

SOUTH CASCO, MAINE.—Listas para emprender camino tan pronto como sople la brisa, un grupo de muchachas, timoneles en sus barcos de vela, se unen formando una plataforma perfecta (Foto Wide)

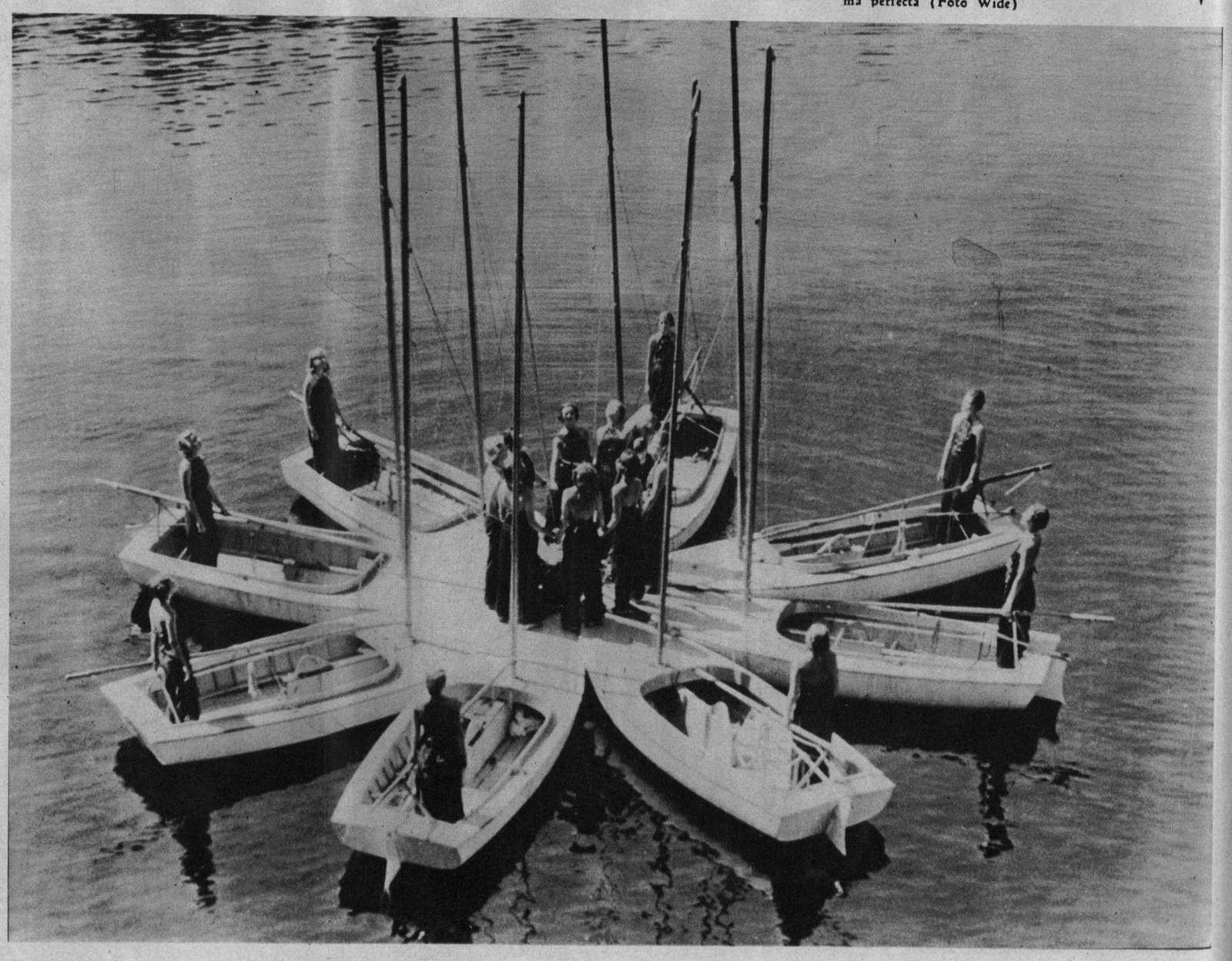

DINERO del 1 al 5% Con garantía de joyas "LA IDEAL" Neptuno e Industria

M.E.C.D. 2016