1ª SECCION

El DIARIO DE LA MARINA es el periódico más antiguo de Cuba. Fué fundado en el año mil ochocientos treinta y dos.

SERVICIOS ESPECIALES DE ESPAÑA

DIARIO DE LA MARINA

SERVICIO DE ASSOCIATED PRESS. Esta queda autorizada para usar nuestro servicio y noticias de información.

HILO DIRECTO CON NUEVA YORK

1ª SECCION

AÑO CIENTO TRES.—NUM. 169 ACOGIDO A LA FRANQUICIA POSTAL LA HABANA, JUEVES, 18 DE JULIO DE 1935.—SANTOS FEDERICO, CAMILO Y EMILIANO Y SANTA MARINA. TIEMPO PARA HOY: BUENO. PRECIO: 5 CENTAVOS

SE SUMARA EL NACIONALISMO MUCHOS NUCLEOS REVOLUCIONARIOS PARA ACUDIR A LOS COMICIOS

UN DIRECTORIO COMPUESTO POR 14 MIEMBROS SE ENCARGARA DE TRAZAR LA PROPAGANDA DE DICHO PARTIDO

En una reunión en la que tomaron parte el Presidente de la República y tres Secretarios se debatió la política que seguirá esa agrupación. La junta se efectuó ayer por la tarde

IMPRESIONES

LO ocurrido entre Ferrara y Vasconcelos era cosa pronosticable.

Ferrara, como todos los que viven en el exilio, ven el Partido Liberal como la vieja casona de la que tuvieron que salir un día: el mismo día que tuvieron que salir del pueblo.

Pasan los meses y con los meses muchas cosas, y de pronto se enteran de que la casona, clausurada por orden gubernativa, yace en vías de restauración y que viejos compañeros de inquilinato se disponen a remozarla y, lo que es más, a vivirla; y, lo que es peor, a regentearla.

Y aquí surge el conflicto. ¿De quién es el inmueble? ¿De los que se quedaron? El solar ¿a quién pertenece? Y esto otro: ¿para qué se restauró? ¿Con qué fin? ¿No era acaso para que los perseguidos por la hidra revolucionaria tuviesen donde cobijarse?

El valor y la gallardía del señor Vasconcelos ¿no consistió, precisamente, en haberse erigido en amparador de los débiles, de los acosados, de los maltratados del día?

Cuando Vasconcelos arremetía contra los desafueros de los llamados revolucionarios y abogaba por la reivindicación del Partido Liberal, estaba reivindicando también, aunque no fuese éste su propósito, a los que habrían de ser tachados más tarde. Porque no se comprende el que se rehabilite a un partido político y se deshonore a los que lo dirigieron hasta la víspera. A no ser que concurra la circunstancia de que el partido hubiese hecho revolución a la chita callando, que es lo que ocurre, por lo que se ve, en este caso particular.

Bien; lo cierto es que Vasconcelos ha revocado los poderes que hubo de otorgar a Ferrara no bien Ferrara publicó que era apoderado de Vasconcelos, y esta revocación no la explica este último, aunque se colige que es a modo de castigo por la indiscreción del apoderado.

Vasconcelos cree que el Partido Liberal tiene que renovarse, y los exilados no comprenden por qué no han de entrar ellos en la renovación.

"Si un punto de contrición
da al alma la salvación
por toda una eternidad".

como reza en el Tenorio; si Dios se hizo crucificar para redimir al hombre de su prístino pecado, ¿cómo han de dejar en los umbrales del templo a los que mataron la vaquita si está que no se cabe de los que le amarraron la patita?

Claro que las dificultades de los renovadores del Partido se acrecientan con las intemperancias y precipitaciones de los exilados; pero hay que ser comprensivos para no indignarse con los que es lógico que estén, como el reo de la canción, muy **preocupaos.** Ellos saben que **renovación,** en este caso, puede significar para los liberales que hoy comen el "amargo pan" de la emigración, ostracismo permanente, y no es cosa de dejarse morir en aras de una nueva frase o de un nuevo vocablo en boga.

Al romper Vasconcelos con Ferrara significa que prescinde de los viejos primates del liberalismo. Es una actitud. Pero para que esa actitud no se convierta en maroma debe completarla con la condenación abierta, fulminante, categórica y absoluta de la política y de los hombres que prevalecieron hasta el 12 de Agosto.

De lo contrario habrá derecho a creer que se está jugando entre los liberales de aquí y los liberales de allá, lo que se llama, en el **argot** balompédico, un "partido amistoso".

AYER tarde, después de las seis y media, el Presidente de la República se reunió en su finca de Hoyo Colorado con el Jefe del Partido Unión Nacionalista señor Justo Luis del Pozo, el Secretario de la Presidencia doctor Agustín Acosta y el de Comunicaciones doctor Pelayo Cuervo. El Secretario de Comercio doctor Antonio Beruff, que había sido citado, excusó su asistencia.

Según noticias llegadas a Palacio, en dicha junta los señores Pozo, Cuervo y Acosta informaron al Presidente Mendieta de los trabajos que se vienen realizando en pro de la cohesión de todas las fuerzas del Partido Nacionalista.

Se dió cuenta con importantes testimonios procedentes de distintas localidades acusando la solución de todos los problemas de aspiraciones personales o de grupos dentro de la organización y el propósito de unirse bajo una sola bandera, concurriendo a las elecciones con candidatos propios.

Así mismo se habló del plan a realizar por todos los nacionalistas, consistente en atraer al Partido cuantos elementos revolucionarios deseen coadyuvar en la campaña contra la reacción.

Fué tema de la conversación también la anunciada asamblea que tendrá efecto en la ciudad de Santa Clara el día 26 del actual y en la que el Partido fijará su línea definitiva de conducta en lo que respecta a la campaña, reorganización, etc.

Se ha dicho que en esa asamblea quedará ratificado el nombramiento de un directorio, bajo la jefatura del señor Justo Luis del Pozo, para entenderse con todo lo relacionado con la propaganda y atracción a las filas nacionalistas de los núcleos revolucionarios.

Existe la impresión de que el Partido no trapezará con dificultades para armonizar los intereses de todos sus componentes en el propósito firme de lograr una agrupación fuerte y numerosa.

El Presidente y los Secretarios que con él se entrevistaron ayer tornaron a considerar la situación política en general y la de cada partido en particular.

Se habló nuevamente de la necesidad de que cooperen todos: el Gobierno, los Partidos y el Electorado a la celebración de los comicios de Diciembre 15.

Al final de la reunión se tomó el siguiente acuerdo:

Nombrar un Directorio integrado por 14 miembros, dos por cada provincia, para que con el señor Justo Luis del Pozo asuman la dirección política del Partido Nacionalista y den solución a todos los problemas internos de aquél a fin de presentarlo perfectamente cohesionado en la lucha que se avecina.

Como miembros de ese Directorio se mencionan, por el momento, los nombres de las siguientes personas: Antonio Beruff, Pelayo Cuervo, Justo Luis del Pozo, Federico Laredo Bru y Agustín Acosta.

NO RESIGNARA LA PRESIDENCIA DEL PARTIDO

El señor Justo Luis del Pozo, interrogado en Palacio sobre la noticia publicada en cierto periódico respecto de que resignará la Jefatura del Partido Unión Nacionalista, la desmintió categóricamente, añadiendo:

«Nunca me he sentido tan calorizado ni tan respaldado en la dirección del Nacionalismo, posición que no abandonaré hasta tanto no se plasmen nuestros propósitos ideológicos.

»Pierden el tiempo los que tratan de confundir la opinión pública con noticias falsas que parecen producidas por enemigos del nacionalismo».

IMPORTANTES DECLARACIONES

En Palacio ayer, al terminarse el Consejo, los Secretarios de Comunicaciones y de Comercio, asistentes a la reunión celebrada el domingo con el Presidente Mendieta, rogaron a los periodistas la aclaración de que no es cierto que el señor Justo Luis del Pozo entregará el mando del Partido Unión Nacionalista dentro de diez días, como se ha publicado, sino que lo convenido es que se atienda con preferencia a las necesidades del Partido en las provincias a fin de que todas las aspiraciones se armonicen y que en tal forma se presente en la lucha que se avecina, unido y vigoroso.

ABISINIA ACUMULA TROPAS EN LA FRONTERA PARA RECHAZAR CUALQUIER ATAQUE ITALIANO

EL JEFE DEL EJERCITO VISITARA SU PUEBLO NATAL

UNA VISTA HASTA AHORA INEDITA DE LOS ULTIMOS DESASTRES QUE AZOTARON EL CENTRO DE CHINA

No menos de 10,000 personas murieron y cientos sufrieron lesiones durante las últimas inundaciones que azotaron el centro de China, de acuerdo con los datos reportados por el cable. La foto que presentamos, hasta ahora inédita, da idea de los horrores del desastre en Hankow, ciudad de un millón seiscientos mil habitantes, que fué uno de los lugares más despiadadamente castigados. Escenas como éstas se repitieron allí al barrer las aguas poblaciones, puentes, diques y cuanto a su paso encontraron.

Inquietos los hacendados al saber que se trata de crear un impuesto de 19 centavos por cada saco de azúcar con destino al "Banco Agrícola"

El Comité Ejecutivo de la Asamblea Nacional se reunió ayer y estudió el asunto, adoptando varios acuerdos. Hoy acudirán al Capitolio para mostrar claramente su oposición

EN los centros a donde diariamente concurren los hacendados, se advertía desde el mediodía de ayer un movimiento que no era el normal de cada día. Hablaríamos con más propiedad si dijéramos agitación de ánimos la observada entre los hacendados y otros elementos que con aquéllos tienen relación de negocios. En los organismos azucareros conocimos más tarde el motivo de la alarma que ya a última hora dominaba a los fabricantes de azúcar que acudían a Aguiar 116 con el propósito de confirmar y conocer detalles de la nueva, que no es otra que el proyecto del Banco Agrícola, cuya creación sería a base de un nuevo impuesto al azúcar en escala progresiva, con un mínimum de 19 centavos por saco.

El Comité Ejecutivo de la Asociación Nacional de Hacendados, que tenía convocada sesión para ayer tarde, se reunió antes de la hora señalada bajo la presidencia del señor José Manuel Casanova, actuando el Secretario doctor Arturo M. Mañas y con la asistencia de los señores Fernando J. Cancio; Amado Q. Villamil; Ramón J. Martínez; José Gómez Mena; Pedro Pablo de la Cámara; Armando R. de Blanck; Jorge de Oña; Angel Jiménez; Belisario Delgado; José L. García Bayleres; José Ma. Chacón; Néstor G. Mendoza y Jorge Barroso.

Después de aprobarse algunos capítulos de gastos se suspendió la continuación de la Orden del Día, a solicitud del señor José Gómez Mena, representante de la Asociación ante la Comisión Nacional para la creación del Banco Agrícola, a fin de que el Comité Ejecutivo conociera del proyecto que acababa de recibir, redactado por el experto norteamericano Mr. Schwultz y cuyo proyecto se discutirá en la tarde de hoy en sesión para la cual ha sido citado por dicha Comisión Nacional. Después de una deliberación en la cual la totalidad de los miembros ejecutivos presentes, combatieron enérgicamente el proyecto, cuyas líneas generales se esbozaron, por estimar que se asentaban sobre bases que no respondían a la realidad económica de Cuba, haciendo sufrir a los hacendados un nuevo impuesto en escala progresiva con un mínimum de 19 centavos por saco, lo que produciría un grave quebranto a la industria azucarera, se tomaron por unanimidad los siguientes acuerdos:

Primero: Conferir instrucciones al delegado de la Asociación, señor José Gómez Mena para que en la sesión de la Comisión Nacional para la creación del Banco Agrícola, que se celebrará en la tarde de hoy, solicite una prórroga de veinte días para la discusión del proyecto presentado por Mr. Schwultz, a fin de poderse estudiar detenidamente dicho proyecto y presentar oportunamente un Memorándum comprensivo de los puntos de vista de la Asociación y caso de no accederse a la prórroga solicitada, a que haga constar su más enérgica protesta y se retire de la sesión, toda vez que el Delegado de la Asociación no compartirá la responsabilidad de los daños que acarreará a los hacendados la aprobación del proyecto de Banco Agrícola en cuestión.

Segundo: Se nombró una comisión compuesta de los señores Marcelino García Beltrán y Belisario Delgado; doctores Ramón J. Martínez, José E. Gorrín, Tomás Felipe Camacho y Jorge Barroso, para que con vista del proyecto presentado por el experto norteamericano Mr. Schwultz, emitan un dictamen respecto del alcance económico y jurídico y lo sometan a la consideración del Comité Ejecutivo de la Asociación Nacional de Hacendados.

Tercero: Citar a todos los señores hacendados para que en el día de hoy concurran al Capitolio, donde se ha de celebrar la sesión de la Comisión Nacional para la creación del Banco Agrícola, a fin de hacer constar ante esa Comisión la oposición más firme y decidida a cualquier proyecto de creación de un Banco, a base de un impuesto al azúcar, sin que el proyecto tenga la aprobación de la Asociación Nacional de Hacendados.

La citación a que se refiere este último acuerdo del Comité Ejecutivo de la Asociación Nacional de Hacendados, se inserta en la página mercantil de la presente edición.

SUMARIO DE ESTA EDICION

	Páginas:
Anuncios Clasificados	18 19-20-21
Audiencia	3
Agricultura	4
Cables	22
Cables de España	13
Cartel del Día. (Teatros y Cines)	6
Católica. (Cultos para mañana e información general)	18
Columna Editorial	2
Consejo de Estado	3
Consejo de Secretarios	2-3
Crónica Habanera	5-7-9
Crucigramas	4
Defunciones	6
Escenario y Pantalla. (Crítica)	6
Estado del Tiempo	10
Gacetillas	6-8
Guanabacoa al Día	7
Habaneras	4
Hacienda	2
Lista Oficial de la Lotería	10 11
Marina Constitucional	3
Matanceras	4
Mercantil	16-18
Municipio	11
Noticias de los Juzgados de Primera Instancia.—(Vida Civil)	10
Obras Públicas	9
Política	17
Puerto	12
Sanidad	10
Secretaría de Comercio	10
Secretaría de Educación	11
Secretaría de Estado	11
Secretaría del Trabajo	4
Sociedades Españolas	8
Sports	14-15
Telegramas del Interior	11
Tribunales	2-3
Viboreñas	5

LECTURAS:

Actualidad Internacional	22
Al Margen de la Historia. Paderewski y el Mariscal	4
Asia-1935. (Por M. Emile Scheiber)	12
Armonías. (Por Gustavo E. Urrutia)	2
Burla Burlando. (Por M. Alvarez Marrón)	12
De Día en Día. (Por Tartarín de Tarascón)	12
Glorias Comunes. (Por León Ichaso)	13
Sistema Complicado. (Por Gastón Mora)	22
Todo Igual. (Por XX)	13

Se prepara para su viaje a Banes y a Guantánamo

En Santiago de Cuba se le ha ratificado el título de Hijo Adoptivo de dicha población

SANTIAGO DE CUBA, julio 17. DIARIO, Habana.—La ciudad de Santiago de Cuba amaneció hoy engalanada, viéndose varios arcos con letreros alusivos y un público numeroso en las calles para saludar al Jefe del Ejército a su paso.

Numerosos autos y camiones llevaban letreros con las siguientes leyendas: «Batista, queremos paz general»; «Coronel, suprime la guerra!»; «Cuba te quiere y agradece tus esfuerzos», etc.

A las once de la mañana se efectuó una recepción en el salón de actos del Gobierno Provincial, asistiendo las más distinguidas representaciones.

Un grupo de periodistas locales, integrado por Carlos Perera, Felipe Chávez Santoya, Alberto García Torres y Raúl Ibarra, saludó al coronel Batista.

El día de hoy fué declarado fiesta local, vacando el comercio y las oficinas públicas.

A la llegada del coronel Batista al Gobierno Provincial, en unión de los miembros de su comitiva, fué recibido en la escalera principal por el Gobernador, el Alcalde y demás autoridades. El pueblo, situado frente al edificio del Gobierno, aplaudió al Jefe del Ejército, que contestó el saludo.

Al asomarse al balcón, el pueblo prorrumpió en vítores. El coronel Batista, en breves frases, dijo: «Señores: Para dar las gracias sentidas y sinceras a esta tierra caliente, madre de héroes, que es la provincia oriental, en donde vi por vez primera la luz de la vida, en este sencillo pero elocuente acto con que mis comprovincianos me halagan a mi llegada a Santiago, son estas breves palabras. Reitero mi agradecimiento, que se mantendrá incólume allá, en la lejana capital de nuestra Cuba, donde luchamos por la consolidación definitiva de las instituciones, por la paz y prosperidad de nuestro pueblo. Hasta luego, que nos volveremos a ver».

Después, el Gobernador Provincial ofreció un champagne de honor, y seguidamente se trasladaron todos del Gobierno Provincial al Ayuntamiento, donde se ofreció un ponche y se le ratificó al coronel Batista, personalmente, el título de Hijo Adoptivo de la Ciudad.

Del Gobierno al Municipio fué a pie el coronel, seguido del pueblo.

A las tres y media de la tarde comenzó el banquete en el cuartel «Moncada», con asistencia de 400 comensales, entre ellos Monseñor Zubizarreta, Arzobispo de Santiago; militares, civiles, diplomáticos extranjeros, representaciones de damas santiagueras, etcétera.

Hicieron uso de la palabra, el capitán Gutiérrez, ayudante del Jefe del Distrito; el teniente coronel Benítez y el coronel Fulgencio Batista, quien pronunció una elocuente y vibrante oración de elevados tonos patrióticos, haciendo resaltar lo necesitado que estaba el pueblo cubano de justicia.

Terminado ese acto, se efectuó la inauguración del magnífico balneario del Club del Ejército, sito en bello lugar de la magnífica playa de Ciudad-mar.

Mañana dedicará el día el coronel Batista a recibir visitas de comisiones en el cuartel Moncada. Por la noche habrá una gran recepción en el Palacio del Gobierno Provincial y baile.

He aquí, ahora, el discurso pronunciado por el coronel Batista, contestando a la salutación que en nombre de la ciudad santiaguera le hiciera el Alcalde doctor Ganivet:

«Señores: Para contestar en breves palabras y darle las gracias al señor Alcalde de la ciudad de Santiago de Cuba por las frases que acaba de pronunciar, ya que a la provincia oriental en la ciudad de Santiago de Cuba se las di hace un momento por conducto del señor Gobernador Provincial, desde el balcón, al pueblo reunido frente al Gobierno Provincial.

«Parece que mi viaje a Oriente estaba ya anunciado, más que con la trompeta de los afectos, con el sentido regionalista de la provincia, como una sucesiva emoción que ha venido exteriorizando a cada paso en cada uno de los pueblos, con vibrante espíritu de entusiasmo. Si conmovido y satisfecho me siento cuando el pueblo de Cuba, en alguna de sus manifestaciones, da cumplida aprobación a las gestiones por nosotros realizadas, mucho más infinitamente conmovido y emocionado me siento al iniciar los pasos por esta provincia que me vió nacer hace 34 años, como decía el señor Gobernador Provincial hace un momento.

«Las expresiones para manifestar esta profunda admiración que me embarga, parece que escapan a toda probabilidad de enunciación y a toda probabilidad de captación mental. Por eso anuncié breves palabras y breve quiero ser al hacer testimonio ferviente y sincero de esta inmensa gratitud que será eterna en mi alma, al recibir este homenaje de la sociedad santiaguera y un diploma de Hijo Adoptivo, además de serlo de la Provincia, de esta hermosa, romántica y heroica ciudad de Santiago de Cuba. Hay galardones preciados, hay demostraciones, que difícilmente se borran, y hechos que siguen al hombre paso a paso en la vida, a través de todos los acontecimientos y de toda la historia de su existencia, que difícilmente, muy difícilmente pueden separarse ya, como una parte integrante de su propia existencia.

«Estos actos realizados por el pueblo de Santiago de Cuba en mi persona, han de ser uno de esos hechos imborrables por el sentimiento humano en mi persona. Yo quisiera que en estos momentos en que son imprecisas mis palabras porque la emoción extravía el propósito y el plan trazado, que la provincia oriental recibiera este ritmo, desde su capital, como un homenaje también que pretende remitirle su hijo, salido de su seno hace años, del montón anónimo hacia la ruta de lo desconocido, y al venir hoy, con un nombre hecho a mi provincia, no pretendo halagos, ni homenajes ni vanidades, sino el cumplimiento de mis deberes y la satisfacción íntima de mi conciencia, y la convicción absoluta de que procedo como cubano en todas las épocas, es suficiente para decir a mi provincia: «Aquí te vengo a traer, si no hechos, la sinceridad de mi corazón y de mi sentimiento.»

Franco Varona, Enviado Especial.

POSIBLE VIAJE DE BATISTA A GUANTANAMO Y BANES

SANTIAGO DE CUBA, julio 17. DIARIO. Habana.—El coronel Batista asistió en horas de la noche a una comida íntima y después se dirigió a Puerto Boniato.

Mañana recibirá en el cuartel «Moncada» a cuantas comisiones y elementos particulares deseen visitarlo. Al mediodía hará una visita a la cervecería «Hatuey».

Parece seguro el viaje del Jefe del Ejército a Guantánamo y Banes, ciudad ésta en que nació.

Franco Varona, Enviado Especial.

TRUENA SIN CESAR EL CAÑON EN LAS PRACTICAS QUE HACEN LAS TROPAS A FIN DE ENTRENARSE PARA EL COMBATE

La movilización general será decretada de un momento a otro. Italia tiene 300 aviones dispuestos para que entren en acción apenas se rompan las hostilidades

ADDIS ABEBA, julio 17. (AP.)—Existen indicios de que los abisinios se encuentran ya prestos a entrar en acción y de que el emperador Haile Selassie, en la próxima reunión del Parlamento, con las huestes ya adiestradas y vestidas de flamantes uniformes, habrá de disponer la movilización. Se sabe que la oficina de Relaciones Exteriores ha ordenado al ministro de Abisinia en París que haga saber a los Gobiernos de Europa que la nación mantiene, inalterablemente, puesta la fe en las gestiones de paz, siendo esta observancia y este principio, el fundamento y elemento regularizador de la política exterior de Abisinia.

Igual advertencia se hará a la Convención de la Cruz Roja Internacional que se celebrará en París.

Aunque en esta capital no hay señales visibles de preparación bélica, se ve en el ambiente que los soldados del Negus se están adiestrando en el manejo de las armas modernas, para la defensa nacional, sin que haya la menor manifestación de hostilidad al extranjero.

Las calles se han convertido en campos de ejercicio y maniobras para las fuerzas nacionales. La artillería no cesa de tronar y la fusilería no cesa en su ronquido. Diariamente salen soldados para el que habrá de ser el teatro de las operaciones. Los reclutas penetran en la capital para vestir el kaki y obtener armamentos modernos, aprendiendo de paso los rudimentos de la instrucción militar moderna y los primeros conocimientos tácticos.

También ha comenzado la acumulación de comestibles, no cesando en sus movimientos las caravanas.

El Gobierno mantiene una cuidadose vigilancia contra el espionaje, llevándose a cabo todas las operaciones preparatorias con el mayor sigilo.

LONDRES, julio 17, (AP.)—Se ha hecho saber que en la reunión preliminar que celebrará el Consejo de de la S. de las N. el día 25 para estudiar la situación de la controversia italo-etiópica, la Gran Bretaña estará representada por el joven diplomático Sir Anthony Eden, Secretario de Asuntos de la Sociedad de las Naciones en el Gabinete británico.

Los acontecimientos, en lo que a la Gran Bretaña se refiere, se exponen siguiendo estos puntos:

(1) Malcolm MacDonald, Secretario de las Colonias, manifestó ante la Cámara de los Comunes que las fuerzas de la Gran Bretaña destacadas en Kenya, entre Etiopía y la Somalia italiana, han sido «parcialmente redistribuidas», aunque «no se ha considerado menester reforzarlas», en vista de las posibles contingencias de esa frontera.

(2) Sir Samuel Hoare, Secretario de Relaciones Exteriores, respondiendo a los que le interpelaron, expresó por escrito la creencia de que no era menester el reforzar la guarnición regular del Sudán anglo-egipcio, aunque se custodia cuidadosamente la frontera. Hasta ahora, el Gobierno no tiene conocimiento de que se hayan producido estados de inquietud entre los indígenas por lo cual el Gabinete «se encuentra satisfecho de las disposiciones adoptadas por el Gobierno local del Sudán para el mantenimiento del orden».

(3) En centros usualmente bien informados se ha dicho que la Gran Bretaña se encuentra presta a movilizar sus recursos de guerra, para la conservación de la neutralidad y que no se negaría el embarque de pertrechos a Etiopía, siempre que los pedidos vayan acompañados de comunicaciones del Emperador Haile Selassie anunciando que esas adquisiciones de material de guerra se consideran necesarias a la defensa del país y «a los usos legítimos del ejército etiópico».

ITALIA HARA EN ETIOPIA UNA GUERRA AEREA EN GRAN ESCALA

ROMA, julio 17. (AP).—Italia envía tropas y aeroplanos a Africa al mismo tiempo que las tribus guerreras de Etiopía hacen preparativos sin que hayan cesado, por otra parte, los esfuerzos para impedir las hostilidades, por más que ya se consideran inútiles.

Un representante del Gobierno dijo hoy que Italia no tiene conocimiento de que el Consejo de la Liga de las Naciones haya de reunirse en sesión extraordinaria el día 25 de este mes para tratar de la disputa italo-etiópica.

Italia, agregó, no contestará a la invitación hasta que ésta llegue. En los círculos bien informados se cree, sin embargo, que Italia aceptará la invitación, pero se negará a abandonar ninguno de sus puntos de vista, oponiéndose a que la controversia se solucione con la mediación de la Liga de las Naciones. La prensa y los funcionarios han dicho repetidas veces que la Liga de las Naciones nada puede hacer en este caso.

Los despachos de Addis Abeba indican que se hacen activos preparativos militares, completando los informes que se recibieron ayer desde El Cairo, Egipto, en las cuales se daba cuenta de que existe febril actividad en Etiopía.

Con el objeto de contrarrestar las noticias sobre la preparación militar de Etiopía, el gobierno italiano ha anunciado que se propone desarrollar un programa de campaña aérea en vasta escala contra el país del emperador Haile Selassie.

Ha muerto el ex-Presidente Dr. Salamanca

Gobernaba a Bolivia cuando un golpe de Estado lo lanzó del Poder. Tenía ya 66 años

Dr. Daniel Sorzano

LA PAZ, Bolivia, julio 17. AP. El doctor Daniel Salamanca, de 66 años, Presidente de la República, que fuera derrocado en ocasión de hallarse en el frente de Villa Montes, falleció hoy a consecuencia de un ataque cardíaco. Junto a su lecho de muerte hallábanse sus dos hijas. El fallecimiento ocurrió en la ciudad de Cochabamba, a la cual se retirase después del derrocamiento. En los alrededores de aquella ciudad poseía una finca, en la cual se instaló para escribir una obra sobre la guerra del Chaco Boreal, durante la mayor parte de la cual fuera Presidente de la República.

Ruidosas manifestaciones de protesta contra la matanza de estudiantes en Villa Hermosa

Afluyen los estudiantes para combatir a Garrido Canabal. Listo el Ejército para intervenir. México organizará un Ejército de 900,000 campesinos para «mantener la paz»

MEXICO, D. F., julio 17. (AP).—En el aeródromo de Balbuena se congregaron 5.000 personas dando gritos de venganza, al llegar procedentes de Villa Hermosa los cadáveres de los estudiantes que resultaron muertos el lunes durante los disturbios promovidos contra el Gobernador de Tabasco, Garrido Canabal. También descendieron dos camillas con sendos estudiantes heridos. En Veracruz bajaron otra.

En Villa Hermosa las tropas se encuentran prestas a intervenir, en el caso de que estallen nuevos motines.

Mañana los estudiantes celebrarán una manifestación de tres horas de duración, pidiendo a los tenderos que cierren sus establecimientos, para hacer más intensa la protesta.

Esta noche salieron más estudiantes hacia Tabasco, anunciándose que muchos alumnos de preparatoria se han unido al movimiento que combate a Garrido Canabal.

LOS CADAVERES DE LOS ESTUDIANTES MEXICANOS A LA CAPITAL

VERACRUZ, julio 17. (AP).—Por el campo aéreo de Tejería acaban de pasar dos aviones conduciendo los cadáveres de Manuel Brito Foucher, César Pedrero y Juan Merino, estudiantes asesinados por los garridistas en Villa Hermosa, durante una refriega.

Otro avión conduce a los heridos, que serán asistidos en la capital mexicana.

MEXICO ORGANIZARA UN EJERCITO DE RESERVA COMPUESTO DE CAMPESINOS

UADALAJARA, julio 17. (AP).—El Presidente Lázaro Cárdenas, informó hoy a una asamblea agraria que inmediatamente se organizará «un ejército campesino de reserva», compuesto de unos 900,000 hombres con la misión de «mantener la paz» en los distritos rurales.

El Presidente dijo a los pequeños terranientes que entre los planes que se dieron a conocer recientemente acerca de una «confederación de campesinos» figura el de convertirla en una organización nacional encargada de defender el orden civil y procurar que los cargos municipales estén desempeñados por personas amigas de los campesinos.

Los agrarios no saben si las nuevas fuerzas de reserva serán armadas, y sólo que en el Estado de Jalisco, los oficiales del ejército tienen instrucciones de comenzar inmediatamente a organizar a los campesinos.

No embarcarán nuevos crudos a consignación

Se recomienda al Jefe del Estado que promulgue pronto un decreto en dicho sentido

EL Instituto Cubano de Estabilización del Azúcar volvió a reunirse ayer para conocer la ponencia encomendada al doctor Arturo M. Mañas que traza las medidas que han de impedir los embarques de azúcares en consignación.

La ponencia fué aprobada y el Instituto elevará su informe al Honorable Presidente de la República, recomendándole la promulgación de un Decreto-Ley acorde con el programa que, basado en el beneficio de los intereses generales azucareros, viene desarrollando el mencionado organismo.

Otras medidas que persiguen igual finalidad, las seguirá estudiando el Instituto Cubano de Estabilización estos días en que volverán a reunirse los miembros que en el mismo representan a los hacendados, colonos y el Gobierno por medio de su Delegado.

Hoy por la mañana celebrará nueva sesión el mencionado organismo, con el propósito antes apuntado.

EXIJA el SUPLEMENTO en ROTOGRABADO y el MAGAZINE de MUÑECOS en colores.

Dos casas de La Habana se encargarán de suministrar el tabaco a la Arrendataria

MADRID, julio 17. AP. En el concurso abierto el 6 de junio por la «Arrendataria Española del Tabaco», que tiene el monopolio de la hoja, se concedió el primer lugar a la casa de Sobrinos de Antero Gonzlez, de la Habana, y el resto a la de Constantino González, también de Cuba, para la adquisición de un millón y medio de kilos a la primera y hasta el total de 4.400.000 kilos a la segunda.

Se encuentran en Nápoles los jóvenes seminaristas cubanos

Copia del cable recibido ayer por el Arzobispo de la Habana:

«Han llegado hoy a Nápoles los jóvenes cubanos seminaristas que han sido enviados al Colegio Pío Americano de Cuba, por el señor Arzobispo de la Habana».

ASIA 1935

Comenzamos a insertar hoy en nuestras columnas una serie de trabajos periodísticos procedentes de un brillante repórter francés: M. Emile Schreiber, que figura como enviado especial del DIARIO DE LA MARINA en el Extremo Oriente.

La amena pluma de M. Schreiber recoge las impresiones de su viaje por la India, Siam y la China, y estudia en particular, la situación política y económica del Japón.

Remitimos al lector a la página 12.

C.D. 2016

SENALADA LA RESPONSABILIDAD DEL CONSUL EMILIO PINEL EN EL SECUESTRO DEL SR. FALLA BONET

DIARIO DE LA MARINA

Fundado en 1832
Dirigido hasta 1919 por D. Nicolás Rivero y Muñiz.
OFICINAS: HABANA, PRADO 103.—NEW YORK, Joshúa B. Powers Inc. 220 E. 42nd. St.

Editado por la Cía. DIARIO DE LA MARINA (S. A.) cuyo programa consiste «en la defensa de los intereses generales y permanentes de la Nación cubana, de los especiales de la Colonia española establecida en la misma y de la unión y armonía entre los diversos elementos que conviven en el país». Art. 1º de los Estatutos.

Teléfonos del Diario

Dirección	M 3577
Administración	M 7911
Suscripciones	M 7911
Quejas	M 7911
Clasificados	A 3333
Jefe Redacción	A 3205
Redacción	M 7913
Sports	M 7912
Ag Guanabacoa	XO 1584

PRECIOS DE SUSCRIPCION AL «DIARIO DE LA MARINA»

Habana y Provincias	
Mes	$ 1.20
Trimestre	3.25
Semestre	6.25
Año	12.00
Extranjero	
Trimestre	$ 4.25
Semestre	8.00
Año	15.00
Edición Dominical (Para el extranjero solamente)	
Semestre	$ 3.00
Año	5.00

ARMONIAS

Por GUSTAVO E. URRUTIA.

MAL DE AMOR

A mi buen amigo el vehemente escritor Ramiro Neyra y Lanza. (1).

EL CABALLERO DE LA LUZ» comentó erróneamente, a mi parecer, tu amarguísima carta glosando su bello artículo titulado: «Mama Inés», pues en ella tu no reprochabas a la República sino a los ciudadanos.

Yo, como «El Caballero de la Luz», tampoco participo de tu pesimismo desolador, no por lo que él arguye, que, sin embargo, es muy cierto y serviría para defender la República si alguien la acusara; sino porque creo que la raza de color cubana es bastante fuerte, inteligente y culta para procurar por si misma lo que le falta para sentirse feliz en su patria, o sea: el bienestar económico y la consideración cordial de la raza blanca.

Entendámosnos. No quiero decir que nos veamos los negros cubanos maltratados ni desconsiderados ostensiblemente. Al contrario, la raza blanca, que conoce nuestra ingenua sensibilidad atávica, nos trata con meticulosa cortesía y hasta ha creado un lenguaje eufémico para hablarnos, y para tratarnos una política social de reserva, cuidadosamente expurgada de toda alusión a las diferencias étnicas que nos afectan; a tal extremo, que si no fuera porque los de color hablamos de estas cosas, parecería, a primera vista, que en Cuba no existe la preocupación racial.

La raza blanca, después de haber concedido la libertad a los esclavos revolucionarios del 68, y de haber obtenido de la metrópoli la abolición de la esclavitud para el resto de la población negra, creó, con nuestro concurso, la República igualitaria con su Constitución y sus leyes equitativas, haciendo a todos los cubanos parejos y con las mismas facilidades y oportunidades. Mas, una vez cumplido este deber político, este compromiso de equidad, se ha organizado separadamente en lo social y en lo económico, dejándonos a nosotros en libertad de hacerlo también por nuestra parte.

Nos civilizó, nos educó y nos puso en aptitud de ilustrarnos y si no hubiese sacrificado, destruyéndola, toda la grande y la pequeña riqueza del país para hacer libre la patria, creo que también nos hubiera recompensado dándonos participación en la riqueza económica de Cuba, fomentada por nosotros durante varios siglos de esclavitud. A tan patriótica renunciación de bienes materiales en pro de la libertad política de todos, debemos responder los que nos reputamos fuertes, laboriosos e inteligentes, logrando nuestro arraigo económico, no obstante las adversas condiciones existentes para todos los nativos, y singularmente para los negros, con lo cual prestaremos un nuevo servicio a la patria y daremos una prueba de nuestra alteza de miras.

Adoptada por la raza blanca tal actitud de abstención hacia la raza negra en esta nueva etapa de la historia de Cuba, y dedicada por entero al fomento y cultivo de sus particulares intereses de clase, no es extraño que a veces se note cierta fricción que produce malestar en ambas entidades: la blanca y la negra.

Mas es justo reconocer que ellos ponen el mayor cuidado en ignorar el origen, y una exquisita diplomacia en disimular su actitud, que a considerándola legítima, les parece que habría de lastimar nuestra susceptibilidad si de ella nos diésemos cuenta cabal.

Nosotros, en cambio, con nuestro sentimentalismo peculiar, siempre hemos soñado un interés común: el de todos los cubanos. Nunca habíamos pensado en nuestra propia conveniencia de clase, ni en la necesidad de organizarnos y adquirir particular fisonomía colectiva para alternar y convivir con nuestros hermanos blancos, y aún actualmente, después de ver y sentir la realidad sorprendente, con frecuencia nos olvidamos de ella porque puede en nosotros más el corazón que el cerebro, y entonces brotan esos amargos lamentos arrancados del alma y que no pueden ser aquilatados por el contraste de las democráticas leyes ni por las tibias normas de la vida oficial.

Es «mal de amor» el que padecemos.

Y mientras no cambiemos nuestra naturaleza fortaleciendo nuestra mentalidad a expensas del corazón, seguiremos sintiéndonos desgraciados aun el día quizás no remoto en que participemos, en fría proporción numérica, de todos los bienes materiales que nos corresponden, si a la vez notamos el más leve desvío afectivo en nuestros hermanos blancos.

Es una delicadísima cuestión de sentimiento. Es poesía puramente lírica la que nos tiene nostalgiados por la tibia actitud de nuestros compatriotas blancos, y mientras más suspiremos, más sentiremos el frío de su exquisita cortesía.

Pero, en medio de tan sutil desazón, yo, aunque no dejo de ser un romántico como mis hermanos de raza, me hallo optimista porque creo que cambiando de método lograremos no sólo asegurar el respeto—que ya lo tenemos—de la raza blanca, sino conquistar su admiración, que es la llave de oro para ganarnos su alma.

Miremos, pues, hacia nosotros mismos, sin dejar de pensar en la patria ni de amarla, para movilizar nuestras energías latentes. Intensifiquemos nuestros esfuerzos para rehacernos económicamente, ya que, a pesar del desamparo en que vivimos, tenemos medios para lograrlo. Sigamos ilustrándonos y cultivando nuestra vena artística. Perseveremos con más ahinco en nuestra obra de conjunto y demos repetidos ejemplos de ella. Señalemos con dignidad y sin jactancia nuestros valores legítimos... Y así, reforzando nuestro prestigio cívico, como creamos el patriótico y el guerrero de nuestra raza, desarraigaremos del fondo vedado de las conciencias el prejuicio, ese sentimiento sutil y vergonzante que aguarda impaciente de nuestra capacidad intelectual y de nuestra habilidad social el vehículo para huir por siempre de nuestra patria.

(«DIARIO DE LA MARINA». «Ideales de una Raza» octubre 11 de 1928).

(1) Contribución a un folleto polémico que preparaba nuestro fallecido amigo Ramiro Neyra, y que había de editarse con prólogo del «Capitán Nemo» y epílogo de Juan Gualberto Gómez.

El problema económico en la República

Hoy disertará acerca de esa materia el profesor Rojas en A. Menocal y 25

Esta noche a las nueve en los salones del Colegio Provincial de Arquitectos de la Habana situados en la Avenida de Menocal esquina a 25 pronunciará una importante conferencia el profesor señor Carlos Rojas sobre la «Necesidad de una estructuración económico Nacional en Cuba» para cuyo acto hemos recibido una atenta invitación del señor Manuel Febles Presidente del Colegio de Arquitectos.

No era contra la Policía el atentado rojo

Estaba dirigido contra el Introductor de Ministros, Sr. Enrique Soler y Baró

El teniente Eliseo Figueroa, al mando de la Séptima Estación de Policía, envió ayer a su Jefe, un informe referente al atentado dinamitero ocurrido la noche anterior en la esquina de Aramburo y Jovellar, cuando estalló una bomba que fué lanzada desde los altos de una casa, a varios vigilantes que se encontraban allí investigando un hecho.

Afirma el teniente Figueroa, que el atentado no fué dirigido a los policías y sí parece, que a la residencia del señor Enrique Soler y Baró, Introductor de Ministros, que está situada en la acera de enfrente a la de Jovellar. 17.

Como se sabe la residencia del señor Soler hace semanas fué asaltada por varios individuos, así como también ha sido objeto de una exigencia de dinero el distinguido caballero, por sujetos desconocidos, los que al ver frustrados sus deseos, intentaron dinamitar la casa.

Un extraño visitante de una casa de préstamos agredió y lesionó a un Vgte. de Policía

El vigilante 2105, A. Portilla, procedió a la detención de Teodoro Gómez, vecino de Aguirre número 134, por acusarlo Francisco Gato Pita, dueño de la casa de préstamos de Neptuno 239 de encontrarse en dicho establecimiento, negándose a abandonarlo, ignorando con que fin.

Para que Gómez se fuera de dicho comercio, el vigilante tuvo necesidad de apelar a la violencia, pues aquel le hacía una fuerte resistencia, al extremo que lo lesionó levemente en una mano.

PAGARAN UN MES ATRASADO A EX EMPLEADOS

Los ingresos de 1934-35 le permitieron al Estado pagar 14.000,000 de gastos extras

En la Dirección de Rentas se nota cierta desorganización, a la que se atribuye que sus ingresos dejen mucho que desear. Los Inspectores de Hacienda serán sometidos a un examen

Como publicamos en nuestra edición anterior, el aumento de las recaudaciones en el actual mes de julio, primero del años fiscal 1935-1936, depende en gran parte en que en la primera quincena del mes de agosto se pague un mes de atraso a los ex-empleados públicos, primeramente, o sea los cesantes, y después a los que continúan prestando servicios al Estado.

Todavía en esta segunda quincena de julio la recaudación mejorará ya que se espera un fuerte ingreso por concepto de impuesto a la gasolina debido a que en estos días llegara un buque cargado con ese producto.

Si en julio, se registra un superávit de $500.000.00, como se espera, se agregará al mismo una cantidad apreciable de los beneficios de la acuñación de plata, con carácter devolutivo, para iniciar el pago de un mes de atrasos a los empleados cesantes en la primera quincena del mes de agosto.

El Gobierno, se propone disminuir el adeudo por el propio concepto, liquidando de modo total los débitos a los militares y miembros de los distintos cuerpos de Policía, quedando pendiente solo dos mensualidades a los empleados públicos; las de mayo y junio del año 1932.

LOS INGRESOS DEL ESTADO

Del año fiscal que terminó el 30 de junio, se han recibido los partes completos en la Dirección General de Contabilidad, pudiéndose observar las fuertes recaudaciones obtenidas, gracias a las cuales fué posible pagar unos catorce millones más de lo presupuestado. Solamente en los impuesto de alcoholes licores y consumo, se ha notado flojedad, que ha obligado a estudiar ese problema a la Dirección General de Rentas e Impuestos, donde se nota alguna desorganización en cuanto a la fiscalización de dichos impuestos, que debieran ser tan importantes como las recaudaciones de las Aduanas, donde se ha notado una alza notable.

EXAMEN DE EMPLEADOS

Entre las medidas que tiene en estudio para resolver en breve el Secretario y Sub-Secretario de Hacienda, será uno el examen de capacidad de los Inspectores de Hacienda, en las ramas de impuestos y contabilidad. Aquellos que no tengan capacidad para actuar en las delicadas funciones que tienen a su cargo, serán trasladados o cesanteados.

EL PERSONAL DE LAS DIRECCIONES GENERALES

El sub-Secretario de Hacienda continúa laborando en la adaptación del personal de la Secretaría en sus nuevas Direcciones Generales, dada la nueva estructura administrativa de la Secretaría.

Muchos empleados que habían sido declarados cesantes por supresión de Negociados, han sido repuestos y otros ascendidos en los cargos de nueva creación.

La adaptación de la plantilla del Departamento de Inmigración quedará en el día de hoy terminada. Todos los empleados de Inmigración serán confirmados en sus puestos y otros ascendidos por méritos contraídos en el Departamento. El movimiento de personal presentado por el doctor Bolaños ha sido aceptado en todas sus partes por el Secretario y Sub-Secretario de Hacienda.

En la Intervención General del Estado, se ha dado por terminado el movimiento de personal, pues ya ha sido adaptada su plantilla al nuevo presupuesto.

LA DIRECCION GENERAL DE ESTADISTICA

Definitivamente el Sub-secretario de Hacienda, ha dispuesto que la Dirección General de Estadística sea instalada en la casa sita en Oficios número 4 donde estuvo la Junta de Protestas. A ese fin y para adaptar el local, se han dado las órdenes oportunas para la restauración del edificio.

Arrestado el dueño de una vidriera, acusado de cohecho

El vigilante 2772, Teobaldo Valdés, arrestó a Mariano Pallarés Fernández, dueño de la vidriera de tabacos situada en Zulueta 20, acusándolo de un delito de cohecho, consistente en haberle ofrecido cierta suma de dinero para que no lo acusara en un juicio por rifa que tiene pendiente en el Juzgado Correccional de la Primera.

El acusado negó el hecho, siendo puesto en libertad.

JOVEN RECLAMADA DETENIDA

La policía detuvo ayer a la joven Dora Machado Bravo, de 22 años de edad y vecina de Prado 71. Se encontraba reclamada por las autoridades judiciales de Santa Clara en dos causas por robo y atentado a agente de la autoridad. En la mañana de hoy será presentada ante el Juez de Instrucción de la Sección Primera.

Se dió un paso en firme para la próxima constitución del Consejo Superior del Trabajo

En el Consejo de Secretarios celebrado ayer se le concedió autorización al Secretario de ese sector a fin de que haga la convocatoria en el momento oportuno

En Consejo de Secretarios en la sesión de ayer acordó el siguiente decreto-ley:

Por Cuanto: La Ley número 89 de fecha 12 de abril último que creó el Consejo Superior del Trabajo, dispone en su artículo VIII que el Secretario de dicho Consejo, bajo la autoridad del Secretario del Trabajo, convoque a las organizaciones patronales y obreras legalmente inscriptas para que designen sus representantes al Consejo, en un plazo de sesenta días, partir de la promulgación de la citada Ley.

Por Cuanto: En cuatro de junio ppdo., por Ley número 204 fué ampliado el plazo de la convocatoria a que se contrae el artículo VIII de la Ley número 89, en consideración a hallarse pendiente de estudio una nueva Ley de Organización Sindical, a tenor de la cual se regulará la inscripción de las organizaciones patronales y obreras.

Por Cuanto: No se ha promulgado aún la mencionada nueva Ley de Organización Sindical, que continúa en estudio.

Por Tanto: En uso de las facultades que le están conferidas por la Ley Constitucional de la República, el Consejo de Secretarios resuelve dictar el siguiente

DECRETO-LEY

Artículo Unico: Se autoriza al señor Secretario del Trabajo para que, armonizando los preceptos de la Ley número 89 de 12 de abril del presente año, con lo que se disponga en la nueva Ley de Organización Sindical respecto a la inscripción de las organizaciones patronales y obreras, fije, después de promulgada dicha Ley de Organización Sindical, la fecha de la convocatoria a que se refiere el artículo VIII de la número 89 de 12 de abril, a los efectos de la constitución del Consejo Superior del Trabajo.

Por Tanto: Mando que se cumpla y ejecute el presente Decreto-Ley en todas sus partes.

Dado en el Palacio de la Presidencia en la Habana, a los días del mes de julio de mil novecientos treinta y cinco.

RECOGIDO UN ASIATICO

En el primer centro de socorro fué asistido el asiático Luis Lip, de 34 años, vecino de Dragones 60, el cual se encontraba en estado comatoso.

El asiático Lip no pudo prestar declaración debido a su estado gravedad, ignorándose por lo tanto cómo sufrió el mal.

Disertó el Dr. Carlos A. Llanes en la Esc. Privada de Derecho

El pasado viernes doce, a las cinco y media de la tarde disertó en el curso que sobre Derecho Cubano viene ofreciendo, en sus salones de San Lázaro número 307, la Escuela Privada de Derecho, el doctor Carlos A. Llanes, ex-abogado de oficio del Tribunal Supremo y profesor de Derecho Penal de dicha Institución.

El doctor Llanes en su trabajo estudió las orientaciones científicas de las modificaciones introducidas en el Derecho Penal cubano por la legislación post-revolucionaria.

Profesional lesionado en un accidente

Perdió el control de su máquina y chocó contra un árbol. Un robo de alhajas

En el centro de sacorro de Vedado fué asistido de lesiones de carácter grave, el doctor Justiniano R. Cabrera y Betancourt, de 42 años de edad y vecino de Concordia 22.

Declaró que en ocasión de conducir el auto de su propiedad A.N. 857 por la calle 23 en dirección a la Habana al llegar a la cuadra comprendida entre 4 y 6 el vehículo a causa de haber perdido la dirección fué a estrellarse contra un árbol, el cual derribó, volcándose y en el accidente sufrió las lesiones que presenta.

Robaron un cofre con joyas.

La policía del Vedado se personó en la casa H entre 17 y 19 con motivo de haberse efectuado en la misma el robo de un cofre conteniendo prendas por valor de 150 pesos.

Ante la policía prestó declaración la inquilina de la misma Mercedes Anrrich Fernández, de 22 años, de edad. Expuso que en las últimas horas de la madrugada, fué despertada por el ruido que producía un individuo de la raza de color, el que al darse cuenta que había sido descubierta su presencia se dió a la fuga, llevándose consigo el cofre.

EMPLEADO LESIONADO

Alfredo Torres Rojas, empleado de la Compañía de Teléfonos y vecino de San Benigno y San Leonardo, fué asistido en el Centro de Socorro de Jesús del Monte de graves lesiones diseminadas por el cuerpo, que se produjo al descender de un poste de la Compañía sobre el cual se encontraba subido en la esquina de B y 15, en Lawton.

BENGOCHEA Y USATORRES, ACUSADOS DE GANGSTERISMO, ABSUELTOS AYER POR EL TRIBUNAL DE URGENCIA Nro. 2

No fueron acusados concretamente por el Servicio Secreto de la Policía Nacional. Absueltos también los exilados de la República Dominicana que agredieron al Cónsul de su país

Los exilados dominicanos Virgilio Reina Mainardi, Manuel López Valdés, Amado Solar, Inés López, Freddy Valdés, Rafael Reina y Federico Polanco, que fueron absueltos ayer por el Tribunal de Urgencia número Uno en causa que se les segura por guardar armas sin licencia.

Los jóvenes Mario García Bengochea y Rogelio Usatorres, comparecieron ante el Tribunal de Urgencia número Dos, acusados de infracción del decreto-ley sobre gangsterismo, consistente en que el 20 de junio pasado, puestos de acuerdo, habían exigido al acaudalado comerciante de esta capital Miguel González Bengochea la suma de 5,000 pesos, mediante amenazas de muerte si no entregaba la cantidad objeto de la exigencia, cuya solicitud firmaba la organización denominada «Los Intocables».

En el acto del juicio, compareció el agente de la Sección de Investigaciones señor Regí, quien depuso ampliamente, aunque sin concretar que los acusados fueran los autores de la exigencia; también declaró la señorita Elisa González Bengochea, hija del comerciante señor González Bengochea, la que tampoco formuló acusaciones.

La defensa, a cargo del conocido criminalista, doctor Gerardo de Villiers, propuso amplia prueba testifical, demostrativa de que los procesados son personas de arraigo social e incapaces de cometer actos como los que se les imputaban.

El Fiscal, doctor Gilberto Mosquera, terminadas las pruebas, informó, interesando la imposición de la pena de muerte para los encausados, de conformidad con la expresada ley de gangsterismo.

A continuación informó el doctor de Villiers, el que hizo breve análisis de la prueba desarrollada e interesó la absolución. Y el Tribunal, de conformidad con ese pedimento, tras deliberación, acordó fallo absolutorio, por haberse evidenciado la no comisión del delito, y dispuso la inmediata libertad de los acusados, que se llevó a cabo en horas de la noche.

ABSUELTOS LOS EXILADOS DOMINICANOS

La vida triste, azarosa, exenta de placeres y llena de sacrificios en holocausto del ideal que persiguen, fué puesta de manifiesto en la tarde de ayer, ante el Tribunal de Urgencia número Uno, en el caso que se siguiera, por tenencia de armas a los señores Virgilio Maynardi Reina; Manuel López Valdés; Armando Soler Fernández; Freddy Valdés González; Rafael Maynardi Reina; Federico Polanco Pereira y a la señorita Inés López Díaz, exilados dominicanos que luchan por el derrocamiento del actual gobierno del general Trujillo, en la República Dominicana y que fueron acusados, también, hace breves días, de haber tomado participación en la agresión al Cónsul de su país, habiéndolos excluído del proceso el Juez de Instrucción ante la evidencia de su no participación, como informamos en su oportunidad.

El caso que conoció Urgencia número Uno ayer, fué el de tenencia de armas, como antes decimos, ya que los agentes de la autoridad, en un registro que se hizo en la habitación donde viven los señores Virgilio Maynardi, Amado Soler, Freddy Valdés y Federico Polanco—Aguacate número 32, altos—ocuparon en una maleta que estaba en un rincón de aquélla, tres revólvers; habiendose comprobado no solamente que esas armas no son de ninguno de los exilados, sino que en momento alguno las utilizaron ni pensaron en ello, pues aunque la acusación era de que en la casa citada todos estaban armados y actuaba la Junta Revolucionaria Dominicana, lo cierto es que, como declaró el vigilante de la Policía Nacional, señor Martín Cabezas, que practicó el registro, todos los que allí conviven estaban entregados a la honrada labor de hacer menesteres caseros, ganan su vida haciendo carritos pa a helados para la venta pública y llevan una existencia consagrada al recuerdo de la patria lejana y de su mejoramiento político, social y económico. En efecto, la habitación en que viven dichos acusados es demostración patente de que los exilados dominicanos están resueltos a mantener sus propósitos de cambiar el régimen en su patria por los medios legales a su alcance, pero nunca convirtiendo a su segunda patria en cuartel general de acción guerrera.

El Fiscal, doctor Ramiro Cuesta, caballeroso, de amplia visión, amante de la libertad y de los sanos principios de ética política, no necesitó más para retirar la acusación contra todos los acusados.

Y el Tribunal, por unanimidad, tampoco necesitó otras pruebas, y acordó sentencia absolutoria, disponiendo la libertad de los señores Maynardi y sus compañeros, la que recobraron en horas de la noche.

Fueron defendidos los exilados de la patria de Duarte por los doctores José Miguel y Guillermo Pérez Lamy, jóvenes letrados, hermanos ambos, que debutaron, precisamente, ayer en casos criminales y que estuvieron muy acertados en el interrogatorio durante la prueba de confesión y de la del vigilante Cabezas. Integraron el Tribunal los doctores Miguel A. Busquet, Presidente, y José R. Cabezas y José Ferrer Saavedra, Magistrados,—este último dirigió numerosas preguntas a los acusados y al testigo Cabezas para investigar lo cierto del asunto,—y actuó de Secretario el que lo es en propiedad, señor García del Cristo.

OTROS CASOS RESUELTOS EN URGENCIA

Dos años de prisión se impusieron a José Lorenzo Carrasco, Antonio Rodríguez Pérez, Felipe Mardones Vivanco y José Ramón Martute Carreras, por tenencia de armas en el caso de la tentativa de asalto a la Antigua Casa de Pellón, sita en Teniente Rey y San Ignacio; el proceso por el citado asalto, ha pasado a la jurisdicción ordinaria, al inhibirse en su favor Urgencia. Inocencio Vallejo Prieto, por propaganda sediciosa, a seis meses de arresto; Juan José Caicedo Alegre y Gustavo Revuelta Inclán, fueron absueltos de amenazas y coacción; Vicente Valdés Valero y Manuel Gutiérrez Sánchez, lo fueron de propaganda subversiva; Emilio Sánchez Collazo, de tenencia de Armas; Rodolfo Ferrer Bravo, de propaganda sediciosa; Fernando S. Hernández, de tenencia de balas; defendidos por los doctores Néstor Carbonell y Gerardo de Villiers; Angel Ravelo y Roberto Arias Aguirre, de propaganda subversiva, defendido por el doctor Carlos A. Muñoz; Rodolfo Ferrer, motorista de la Havana Electric, acusado de propaganda subversiva, también fué absuelto; defendido por el doctor Miguel Angel Párraga.

La loma del Grillo es de la República

En breve se formulará la reclamación. Se hará pronto el Censo de los Veteranos

Visitó en la mañana de ayer la Sección de Bienes del Estado de la Secretaría de Hacienda el Dr. Carlos Valdés Alvarez, Fiscal de Partido del término de Güines, interesándose por los títulos y planos que obran en dicha Sección, que justifican la legítima propiedad del Estado sobre la finca «Loma del Grillo» situada en el Término Municipal de Madruga.

Se propone con dichos documentos el señor Fiscal de Partido promover deshaucio de los ocupantes y establecer las sanciones pertinentes para restituir su legítima superficie, mermada mediante procedimientos tortuosos.

EL CENSO DE LOS VETERANOS

La Secretaría de Hacienda ha comenzado, por empleados especializados en la materia, el censo de Veteranos, asunto que está muy interesado en llevar a cabo hasta su terminación por el actual Secretario de Hacienda Dr. Maximiliano Smith.

Ya se encuentran confeccionados los nuevos modelos de juramento que tendrán que hacer los pensionados que tienen derecho al disfrute de ese auxilio que da el Estado y los que serán firmados a presencia de funcionarios de la Sección de Pensiones.

También se proveerá a cada Veterano de un nuevo carnet de identificación, así como a los familiares que tienen derecho a percibir la pensión.

La nueva oficina de la Sección de Pensiones ha quedado instalada en el segundo piso de la Secretaría de Hacienda.

Solicita el Jefe de la Policía que no se le permita regresar a la nación ni ejercer como cónsul

En abono de su demanda expone fundamentos de Derecho Internacional Público y Privado y una sentencia del más alto Tribunal de la República. Un documento interesante

El Jefe de la Policía Nacional, Teniente Coronel José E. Pedraza, se ha dirigido al Secretario de Estado en relación al caso del Cónsul de Honduras, señor Emilio Pinel, interesando de dicho centro que impida su retorno a Cuba, como tal Cónsul o en cualquier otro concepto.

Dice así el informe-solicitud del Teniente Coronel Pedraza:

«Habana, julio 15 de 1935.
Honorable Sr. Secretario de Estado.
Secretaría de Estado.
Ciudad.
Señor:

Por las investigaciones que este Cuerpo de la Policía Nacional de mi mando lleva practicadas en relación con el secuestro llevado a efecto en la persona del acaudalado Eutimio Falla Bonet por lo que hubo de entregar la cantidad de trescientos mil pesos en billetes de banco americanos, se ha podido comprobar de una manera terminante, que los autores estaban integrados por una cuadrilla de malhechores que dirigía el doctor Antonio Guiteras Holmes, a la que pertenecían entre otros el coronel Carlos Aponte, Julio Ayala, Antonio Casariego, Rafael Crespo Tamayo, Olimpio Luna, Adolfo Carrillo, Miranda y otros.

Así mismo se ha podido comprobar que entre las personas puestas de acuerdo por el Jefe de la banda, para llevar a efecto, los hechos del secuestro y el encubrimiento de los mismos, así como para proporcionarle la fuga y la impunidad a los delincuentes, se encontraban el Cónsul General de Honduras que ejerce sus funciones de tal en esta República, conocido por Emilio Pinel y Moncada.

Este sujeto aprovechándose de las condiciones diplomáticas que posee por razón de su cargo, vino encubriendo en todos los momentos al Jefe de la banda de malhechores y sus componentes, puesto de acuerdo con Antonio Guiteras y Carlos Aponte para facilitarles los medios de poder escapar de la República furtiva y clandestinamente, y todo ello con el propósito de burlar la acción de justicia, aprovechándose del lucro obtenido con motivo del secuestro consumado.

Audaz el expresado Cónsul Emilio Pinel y Moncada con misiones diplomáticas de Honduras en este país, llegó a proveer a un sujeto nombrado Luis Colás, de un pasavante de navegación extendido en papel oficial del Consulado General de Honduras con todas las apariencias y visos de legalidad, para que los fugitivos pudieran enarbolar la bandera de la República de Honduras y arribar en cualquier puerto de aquel país al amparo de una falsa legalidad viciada por el engaño manifiesto en los documentos extendidos por el acusado Pinel.

Que no conforme el expresado Cónsul General de Honduras Emilio Pinel Moncada con las operaciones practicadas hasta aquí, y todo puesto de acuerdo con los malhechores, en la forma que ya se ha expuesto concurrió al lugar conocido por «El Morrillo», en la costa Norte de la Provincia de Matanzas, lugar éste escogido de propósito por los fugitivos y su encubridor el señor Pinel para proporcionarse clandestinamente la fuga, llegando al expresado lugar la noche del día siete de mayo último, donde ya lo esperaban Guiteras, Aponte y otros individuos más, prófugos de la justicia y rebeldes en procedimientos judiciales, uniéndose a los mismos y pasando con ellos la noche, en espera de que arribara el yate «Amalia» del señor Ramón del Cueto, que los conduciría hasta la República de Honduras, sin llenar los requisitos de ley, y aprovechándose sólo de las facilidades concedidas por el Cónsul Pinel.

Que en esas condiciones fueron sorprendidos los prófugos y el encubridor por las fuerzas del Regimiento número 4 de Matanzas, iniciando los rebeldes un nutrido fuego de ametralladoras y otras armas largas y cortas que portaban resultando muertos Guiteras y Aponte de parte de los foragidos y el cabo Man del Ejército Constitucional y dos soldados heridos a consecuencia de los disparos que los fugitivos hacían contra la fuerza pública.

Detenidos los restantes miembros de la cuadrilla, entre los que se encontraban, con sorpresa para todos el Cónsul General de Honduras Emilio Pinel Moncada, fueron conducidos al Castillo de San Severino y Juzgados oportunamente en sumarísimo Consejo de Guerra, del que resultó en libertad el expresado Cónsul, [illegible] esta que corrió también al ser juzgado por el Tribunal de Urgencia número dos en esta Ciudad de la Habana.

«Los actos ejecutados por el acusado Pinel, considerándolo desde el punto de vista legal en su condición de Cónsul General de la República de Honduras o de cualquier otra nación entran de lleno dentro de la conquista de la civilización jurídica moderna que consagró como un principio general la igualdad de todos los hombres ante la Ley Penal respecto al hecho punible, sea en cuanto a la pena o en lo referente al juicio. Dentro de los límites del tiempo y del territorio, la Ley Penal se aplica a todas las personas y a todos los hechos que violen el derecho, no obstante reconocer que justificadas por el derecho público, interno y externo, rigen respecto a ciertas personas, algunas excepciones consideradas generalmente anexas a la función que dichas personas desempeñan pero nunca los llega a facultar para confabularse en actos sediciosos tendentes a poner en peligro la estabilidad de la República, a mantener en constante perturbación social al Estado y al encubrimiento de hechos delictuosos cooperando en los mismos y proporcionándole la fuga a los delincuentes nacionales perseguidos por los organismos del Estado Cubano, y todo ello en su afán injusto de encubrir y propender a la impunidad de delito que lesiona el ordenamiento social y jurídico de la Nación.

No siendo aplicable en este caso, por tratarse simplemente de un Cónsul General, la exención de la jurisdicción penal establecida por el derecho internacional público a favor de determinadas personas consideradas como extraterritoriales, y considerando que el acusado señor Pinel tomó participación directa en los actos punibles anteriormente expuestos, concurriendo al lugar de los hechos, puesto de acuerdo y confabulado con los otros acusados, algunos de ellos procesados rebeldes y todo con el propósito doloso de proporcionarles la fuga facilitándoles la impunidad de sus delitos, sin que se opusiera a la actitud de los mismos, a pesar de la libertad en que se encontraba para denunciar los hechos, o al menos para apartarse de la compañía de los que se encontraban fuera de la Ley, demostrando con su presencia en el lugar de los hechos en actitud accesible y conforme con lo que se proponían realizar, amparándose bajo el auxilio y la protección del propio acusado Pinel en su condición de Cónsul General de Honduras en este país, rompiendo con los principios de Reciprocidad Internacional y aprovechándose indebidamente de las recíprocas relaciones de respeto, consideración y compostura que existe entre aquella Nación que él representa y el Estado Cubano, olvidando por completo la delicada misión que él representa.

Era natural, por lo anteriormente expuesto, que participara también de una sanción penal en su carácter de encubridor o en cualquier otro concepto legal de que no ha resultado sancionado, no solamente por la forma en que hábilmente se situó en los procesos contra él seguidos, sino que mediaron las debidas consideraciones del carácter que pudiera representar en su condición de Diplomático, y todo ello en obsequio de las buenas y afectuosas relaciones de carácter internacional que representa, o debe representar ante el Estado Cubano con la hermana República de Honduras, de lo que indebidamente se ha prevalido el acusado Pinel para hacer un mal uso de las relaciones recíprocas de respeto y consideración Internacional.

En este caso concreto, dirigido contra el señor Emilio Pinel y Moncada, Cónsul General de Hondura, no es aplicable la necesaria extraterritorialidad para rodear de seguridad la función que el Diplomático desempeña y que de no considerarse, podría ser perturbado y a cada instante entorpecido en su gestión; tampoco es aplicable el caso de la inmunidad diplomática por estar ella ligada a la dignidad de la representación de que se halla investido el agente, ni que sea a consecuencia del deber de cortesía hacia el representante de un Gobierno extranjero que vela por la independencia recíproca de los estados ya que los actos ejecutados por el Cónsul Pinel, puesto de acuerdo con los delincuentes que abrieron fuego sobre la Fuerza Pública, sin que antes del encuentro hubiera realizado ningún otro acto que no fuera el de consentir con ellos en la fuga que les preparaba, llegando hasta el punto de confeccionar falsos documentos de navegación con las solemnidades de Ley, y según las recíprocas relaciones entre Cuba y Hondura, apareciendo todo ello con visos de legalidad para que los prófugos transitaran sin interrupción y llegaran libremente hasta las playas de Hondura.

Lo anteriormente expuesto ritúa al Cónsul de referencia fuera de toda la particular consideración que pudiera brindársele, separada del reconocimiento debido a los fines que ejerce en este país y relacionado con su cargo, haciendo con sus hechos que se le estime y considere en este pueblo y por la opiniónpública que comenta constantemente estos hechos, como persona no grata y de carácter eminentemente peligroso para el mantenimiento de la paz, de la normalidad y del derecho.

Todo lo que se ha expuesto relacionado con las recíprocas relaciones de consideraciones internacionales que por el derecho se toman en cuenta, frente a hechos realizados por personas constituídas en dignidad representativa de Estados extranjeros, en nada son legalmente aplicables al Cónsul General de Hondura, por cuanto que por regla general, reconocida por las doctrinas en relación con la materia, los Cónsules, Vicecónsules y Agentes Consulares están siempre sometidos a las leyes penales del Estado y no goan de más inmunidad y prerrogativas que las concedidas por los Tratados Internacionales en relación con las funciones que ejercen, las más de ellas de carácter comercial y de naturaleza mercantil, por lo que están siempre sometidos a la jurisdicción nacional y ante las Leyes del Estado responden de sus actos ilícitos contra el Derecho, quedando de su parte cumplir bien y fielmente el cometido del Agente, que nunca debe ser el de inmiscuirse en los problemas políticos de la Nación y mucho menos los de constituirse, si no en autor directo de un hecho punible contra la seguridad del Estado y la estabilidad de la República, al menos como encubridor de delitos proporcionando la fuga de los delincuentes, burlando la confianza depositada en el Diplomático extranjero y poniendo muy en duda con sus hechos, las recíprocas relaciones amistosas y de confianza entre Cuba y el país que que él representa.

El acusado, con los hechos en que ha tomado directa participación, no obstante haber quedado en libertad por los Tribunales del Estado, reviste un carácter eminentemente peligroso y desafecto a las Instituciones Gubernamentales y al pueblo de Cuba. Resulta un elemento repulsivo que inspira absoluta desconfianza en el mantenimieneto del derecho y de la paz ciudadana, habiéndose hecho acreedor a toda racional sospecha y a que su propia Nación, la que él representa en Cuba en su carácter de Cónsul General, le retire la confiana y la gestión de su cargo en este país que debe mantenerse independiente a toda costa y que sus organismos competentes deben mantener limpio de todo elemento perturbador y peligroso que como el Cónsul General de Hondura, señor Emilio Pinel y Moncada, tildado por la opinión pública y acusado como elemento desafecto, contribuye a la intranquilidad y al desorden.

Las anteriores alegaciones y los restantes fundamentos de derecho, las hace esta Aurotidad ante el Honorable señor Secretario de Estado, a la finalidad de solicitar que como corresponda, se practiquen las diligencias del caso, hasta impedir el retorno del señor Emilio Pinel y Moncada, al menos en carácter de Cónsul General de Hondura en este país, y si es posible en cualquier otro concepto, por continuar Cuba considerando a la República de Honduras con el respeto y la compostura internacional que la reciprocidad de los Estados aconseja.

Son aplicables al caso que nos ocupa, entre otros, los fundamentos de Derecho Internacional Público y Privado basados en el principio de la reciprocidad Internacional.

La sentencia de nuestro más alto Tribunal de Justicia de fecha 18 de julio de 1908, que copiada a la letra dice: «El hecho de ponerse de acuerdo para protestar en armas contra el Gobierno por actos que se crea que éste tenía el propósito de realizar, salir armados al campo y cometer varios hechos punibles entre ellos, el de hacer fuego contra la fuerza pública, constituye el delito de sedición y no el de reunión no pacífica. (Página 167, nota 232 del Código Penal Común). El Capítulo Segundo y sus concordantes en relación con la materia sobre sedición, del libro primero del Código Penal vigente en Cuba. El Capítulo Tercero en lo que concierne al caso de autos sobre delitos contra el orden público, también del Código Penal común vigente en Cuba.

«POR LO EXPUESTO:

Al Honorable señor Secretario de Estado suplico que, habiendo por presentado este escrito y sus copias, tenga por hechas las manifestaciones en el mismo consignadas a la finalidad que dejo expuestas en su principal; admitirlo, sustanciarlo de acuerdo a derecho con los restantes pronunciamientos de Ley; proveer de conformidad a lo que en justicia dejo solicitado y cumplimentar los restantes pronunciamientos de Ley.

Respetuosamente,

José E. PEDRAZA, M. M.
Teniente Coronel, Inspector General del Ejército y Jefe de la Polica Nacional».

COMPRO EMBARCACIONES QUE YA TENIAN PROPIETARIOS

Pedro Aragón Hernández, vecino de Regla, dió cuenta a la policía, que compró a la Compañía Auxiliar Marítima, establecida en la calle de Oficios, cuyo número ignora, varias embarcaciones, pagando por ellas la suma de 300 pesos.

Al ir por las lanchas, las cuales estaban depositadas en el muelle conocido por El Gallinero, en Regla, se enteró que las mismas tenían otro propietario, por lo que se considera perjudicado.

M.E.C.D. 2016

BONIFICACION DEL 5 POR 100 A LOS CONTRIBUYENTES PUNTUALES DE TODOS LOS MUNICIPIOS

ESTUDIARA EL GOBIERNO LA POSIBILIDAD DE TENER UN ASTILLERO

Columna Editorial

EL PORVENIR AZUCARERO

EN nuestros mercados de azúcar se ha notado algúna nerviosidad con motivo de la resolución del Tribunal Federal de Ma sachusetts que declara inconstitucional el cobro del impuesto de manufactura por los agentes federales de arbitrios, por las posibles consecuencias que puede tener sobre la reglamentación de la ley en lo que concierne al azúcar. Y, como siempre ocurre, ese nerviosismo ha originado una baja en el mercado, pese a la advertencia hecha por el Senador Costigan a los productores de que no deben abrigar temores.

En efecto, no hay razón para un descenso en el precio de nuestro máximo producto y los productores debieran tener de cuentado ese fallo, como el Gobierno de Roosevelt lo tenía. Mr. Costigan estaba cierto de esa actitud por parte de los Tribunales, porque, en verdad, no pocas de las disposiciones de la A.A.A. son inconstitucionales. No era necesario, por tanto, sospechar de la enemiga política contra Roosevelt por parte de los Magistrados; bastaba con creer en la seriedad de los Tribunales norteamericanos, ahora confirmada.

Y de que el Gobierno esperaba los fallos adversos lo indica el hecho de que ya ha sido aprobado por la Cámara un proyecto de ley ajustando las disposiciones de la A.A.A. a la Constitución, de modo que el Gobierno pueda realizar su plan de acuerdo con la Ley de Reajuste Agrícola. Este propecto está en el Senado, en manos de la Comisión Agrícola que, al parecer, le ha intercalado algunas enmiendas, lo que hace creer que finalmente habrá de ir a parar a manos de la Comisión Mixta para su aprobación de acuerdo con los deseos de Roosevelt. Por cierto que se han dividido las opiniones acerca del futuro de ese bill, y, en reciente editorial, el periódico «Wall Street Journal» predecía que la ley nueva contendría no poca materia susceptible de anulación, también, porque, según afirma, los errores primitivos no se han corregido, sino ampliado.

Por su parte, el Representante Jones, Presidente de la Comisión Agrícola de la Cámara, (coautor, con Mr. Costigan, de la Ley de Reajuste Agrícola) no oculta su irritación ante las supresiones que ha introducido la Comisión senatorial, sobre todo, en dos: la autorización al Secretario de Agricultura para fijar cuotas de importación a cualquier producto agropecuario, para que ningún extranjero pueda aprovechar la restricción doméstica, y la licencia para utilizar parte de las recaudaciones aduanales para financiar la venta en los mercados extranjeros de los sobrantes de las cosechas.

Borah, que nos descansa en su martillar contra el Gobierno, presentó, a su vez, una enmienda encaminada a evitar la prohibición a los Juzgados Federales de conocer en los recursos en que se reclama la devolución de los impuestos de elaboración.

Este es el panorama de lucha político-económica que tanto nos importa como productores azucareros, pero aun suponiendo que Borah ganara la batalla imponiendo su enmienda y aceptado el fallo adverso de Boston (ya esperado) no hay una razón sólida para los nerviosismos que han iniciado la baja psicológica (y no racional) en el azúcar.

Roosevelt tiene bien definida su actitud y fuerzas sobrantes para imponer sus planes. Aún vibra su voz durante sus recientes declaraciones atacando a los que propagan el derrotismo en Washington; y ha dicho que, antes de terminar la legislación actual, hay que dejar aprobada la enmienda a la Ley de Reconstrucción Agrícola. Y es más que probable que ponga de acuerlo a la Cámara y al Senado a tales fines. Y, en última instancia, siempre habrá de lograr su propósito la Comisión Mixta llamada a resolver en la discordia azucarera.

Además de la actitud diáfana del Presidente Roosevelt, en lo que nos atañe, hay que tener en cuenta que el programa de la Secretaría de Agricultura, en cuanto al azúcar, está cumplido para nuestra garantía. El azúcar de 1935 está hecho y los abastos no pueden ser aumentados por fallos de nadie. Y la caña y la remolacha que han de molerse para 1936 (Otoño) están sembradas y no se pueden multiplicar por los Tribunales ni por los manejos políticos. Estamos, pues, a resguardo de efectos adversos hasta 1937.

Y, si esto es así, no hay razón para que las alternativas de este gran debate nos afecten tan de inmediato que nos hagan vender más barato nuestro azúcar actual ni el venidero.

Después, veremos. Nosotros somos optimistas por razones que ya hemos expuesto antes de ahora. Pero, en tanto, repetimos, no hay razón para las inquietudes de la hora presente que nos cuestan tan caras.

Dos desconocidos llevaron engañado a un hombre hasta Wajay, despojándole $107

José Hernández Iglesias, natural de Viñales, de 38 años, vecino de Diaria número 58, se presentó en la Policía de Marianao para dar cuenta de que anoche, encontrándose parado en la esquina de Zanja y Cuchillo, se le presentaron dos sujetos de la raza blanca, vestidos con pantalón claro y guayabera, quienes entablaron conversación con él.

Los desconocidos, en el curso de la entrevista, le propusieron vender cerdos a 12 centavos la libra en pie, por lo que, al aceptar, lo montaron en un automóvil, dirigiéndose todos al pueblo de Wajay. Ya en este lugar, los falsos comerciantes, intimidándolo con sus revólveres, lo despojaron de la suma de 107 pesos que llevaba, dándose acto seguido a la fuga, en el mismo auto en que viajaban.

Designada una Comisión de 4 Secretarios para que haga el estudio y señale lo más útil

Se recurrirá a los técnicos con objeto de aconsejar lo q. realmente sea conveniente

El Consejo de Secretarios en la sesión celebrada ayer acordó designar una comisión compuesta por los Secretarios de Defensa, Obras Publicas, Hacienda y Justicia para que estudie la posibilidad de establecer por el Estado o de adquirir para el mismo astillero, talleres, varaderos, herramientas, maquinarias, etc, destinados a la construcción y reparación de buques.

La Comisión queda facultada para nombrar técnicos, peritos, expertos, profesionales y demás personas entendidas en la materia con el encargo de señalar las ventajas o inconveniencias de ese asunto.

Los aludidos Secretarios elevarán al Consejo los informes relativos a cada caso reportado por los peritos.

HA PERDIDO EL FORO UNO DE SUS MEJORES HOMBRES: A LANDA

Ocupó numerosos cargos en los que demostró su capacidad y su cultura

RODEADO del cariño de sus familiares y del afecto de sus amigos, falleció ayer, a avanzada edad, Don Manuel Landa González, destacada personalidad de la judicatura, que hasta sus últimos días estuvo consagrado a los estudios sociales y jurídicos de nuestro país y que ocupó numerosos cargos en la carrera judicial, en todos los que demostró su capacidad y cultura. El Dr. Landa fué durante el Gobierno del General Leonardo Wood, Director de Justicia, pasando, después, a Juez de Instrucción de la Habana, a Presidente de la Audiencia de Pinar del Río y a Presidente de la Sala de lo Civil y Contencioso-administrativo de la Audiencia habanera, en cuyo cargo fué jubilado.

Posteriormente se dedicó al ejercicio de su profesión de Abogado, siendo requeridos sus servicios para distintas comisiones por el actual Gobierno, entre ellas la de la implantación de los tribunales de menores. Sus conceptuosas conferencias por radio, sobre materias de interés patriótico deleitaron más de una vez al público habanero.

El sepelio de los restos del doctor Landa, será hoy, a las cuatro de la tarde, partiendo el cortejo de la casa mortuoria, Calle Veintitrés, esquina a M, edificio Alaska. Sus antiguos compañeros en la judicatura y en el foro, entre los que ha causado honda impresión su muerte, se proponen testimoniarle el postrer tributo de simpatía y consideración.

A su viuda, la señora María Josefa Chao, y a sus hijos Gabriel y Gloria, al igual que a los demás familiares, enviamos, por este medio, el testimonio de nuestra condolencia.

CUBA Y EL PACTO DE BRUSELAS

EL Pacto de Bruselas que impone a Cuba, la obligación de restringir sus zafras, termina el día primero de septiembre próximo.

Por razón de esta obligación que Cuba contrajo, se vió en la necesidad de no poder vender más que cierta cantidad de azúcar a países fuera de los Estados Unidos de Norte América, sin que la mayoría de los demás países signatarios hayan cumplido dicho Pacto, ni el precio de la poca cantidad de azúcar que se puede exportar haya alcanzado el nivel que se pretendía. Por lo tanto dicho Pacto analizándolo en general, ha sido desastroso para Cuba.

¿Debe Cuba suscribir un nuevo Pacto? NO. De ninguna manera, antes al contrario, Cuba, en bien de su economía debe desde ahora decretar que la próxima zafra será libre, y que el Gobierno protegerá firmemente el Mercado Norteamericano, notificando a los Ingenios, el tanto por ciento de la azúcar fabricada que le corresponde vender en el Mercado de los Estados Unidos, siempre de acuerdo con la Producción total de Cuba y el acuerdo o Ley Costigan-Jones, que a pesar de lo que digan los siempre inconformes, es la salvación económica de este País.

De esta manera los Ingenios que tengan mucha caña, la molerán toda, los que tengan poca, procurarán sembrar más, se molerá mucho más tiempo, el Gobierno recaudará más por concepto de los Impuestos vigentes y en general el Pueblo que trabajará más, será el principal beneficiado.

Al Hacendado al notificarle la cantidad de sacos de azúcar que de acuerdo con su producción le corresponde vender en el mercado de los Estados Unidos, debe participársele que el resto de su producción queda en libertad de venderla donde más le convenga y al precio que quiera, porque la **realidad ha sido que con el Pacto de Bruselas hemos tenido que vender nuestros azúcares a países fuera de los Estados Unidos, a un precio que oscila entre 70 a 85 centavos quintal, libre a bordo, que es poco más de la mitad del costo de producción y para venderla a este precio no es necesario contraer compromisos Internacionales como el antes citado que tanta hambre ha hecho pasar a los que en este país vivimos y trabajamos.**

Si el Gobierno dictase ahora una declaración de que Cuba no entraría en más Pactos acerca de su producción de azúcar, muchos ingenios empezarían a trabajar tanto en la reparación de sus maquinarias como en el campo, sembrando y atendiendo todas las cañas ya sembradas. De otra manera y no sabiendo lo que vendrá después, sin base ninguna para trabajar el Hacendado no se decide a arriesgar su dinero, ya que no sabe si podrá moler la caña que siembre, y mientras tanto el Pueblo no encuentra donde trabajar. De esta manera los meses llamados MUERTOS en Cuba, que son desde agosto a enero, serán meses donde la mayoría del pueblo encontrará trabajo y por lo tanto medios con que subsistir.

Ahora entraremos en el problema de algunos Ingenios que se pasaron de la cuota asignada a los mismos por la C. E. N. D. A., para la zafra última.

Como estos Ingenios han fabricado esta azúcar fuera de cuota, a instancias de la Corporación y además a insistencias de Colonos y Obreros, los primeros por la necesidad de moler sus cañas y los segundos para poder seguir ganando el jornal con que subsistir, se nos ocurre que este problema podía solucionarse de la manera siguiente: Comprobar primero que estos Ingenios han pagado en la Zona Fiscal respectiva los impuestos que sobre fabricación de azúcar se encuentran en vigor y comprobar también si realmente han hecho la cantidad que han reportado. Comprobados estos extremos en sentido favorabile al Hacendado, notificarle oficialmente que esa cantidad se le contará a todos sus efectos, menos los impuestos ya pagadas, como fabricada en la zafra de 1936, y que dicha azúcar entrará en el prorrateo que se hará para determinar la cantidad de azúcar a exportar a los Estados Unidos.

De esta manera se hará justicia a esos Hacendados que hicieron más azúcar que la señalada, ya que en la fabricación de esa azúcar se empleó mucho dinero en jornales e impuestos, todo en beneficio del Pueblo.

Andrés Bercijo Pérez
Presidente de la Asociación de Colonos de Cuba.

Dos sorteos extra en el presente año

Uno es para obras en la capital oriental y otro para un objeto benéfico

En el Consejo de Secretarios celebrado ayer en Palacio, se acordó a propuesta del Presidente de la República coronel Mendieta la verificación de dos sorteos extraordinarios de la Lotería Nacional.

Uno de ellos señalado para el 8 de septiembre de 1935, se denominará Pro-Fomento de Oriente.

El otro para el nueve de octubre de 1935 lleva el título «Pro-Hospital Antituberculoso Joaquín G. Lebredo. Su recaudación se destina a mejoras en dicho centro benéfico.

Con el producto del sorteo Pro-Fomento de Oriente se ejecutarán las siguientes obras:

Una carretera que partiendo de la vía central conduzca al Santuario de Nuestra Señora de la Caridad del Cobre.

Una carretera que partiendo de Santiago de Cuba se dirija a la Playa Siboney.

Un parque infantil en Santiago de Cuba.

Una casa para escuelas públicas de primera enseñanza en Mangos de Baraguá.

Record mundial de distancia en poder de Italia

Mario Stoppani superó la marca establecida respecto a hidros, que tenía Francia

ROMA, julio 17. (AP.)—El record mundial de distancia para hidroplanos ha sido batido hoy, por el aviador italiano Mario Stoppani, quien realizó un vuelo desde Trieste a Berbera, Somalia Británica, con una distancia entre ambos puntos de 4 996 kilómetros. El record batido por Stoppani era de 4 300 kilómetros y lo había establecido un francés.

El aviador italiano salió a las 4.21 de la madrugada de ayer, llegando a Berbera a las 5.15 de la madrugada de hoy, habiendo permanecido en el aire 24 horas y 55 minutos. El promedio de velocidad fué de 200 kilómetros por hora.

Stoppani, que en otra ocasión voló 4 100 kilómetros a Massaua, Eritrea, para batir el record de hidroplanos, fué acompañado por un navegante y un telegrafista.

La Prensa italiana hace grandes elogios del heroísmo individual de los ocupantes del hidroplano y dice que este vuelo tiene una gran significación para Italia en estos momentos. Todos los periódicos ponen de relieve que se trata de un aparato de reconocimiento de la Armada y que no es un avión de tipo especial.

Lea AVANCE todas las tardes. Dirigido por José I. Rivero.

UNA PRINCESA DE ABISINIA QUE VATICINA LA GUERRA MUNDIAL

La posibilidad de que el actual conflicto entre Abisinia, (Etiopía), e Italia pueda producir una guerra mundial, ha sido vaticinada por la Princesa Rassari Heshia Tamanya, sobrina del Emperador Haile Selassie, de dicho país del oriente africano, que está ahora en New York estudiado música. Aquí la vemos adornada con rico traje de su país natal y señalando el mapa del continente africano, en la parte en que está enclavada su lejana patria.

Iniciada la formación de la Reserva Naval con empleados civiles afectos a la Marina

Los primeros a los que se llama son aquellos que perciben haberes de la Secretaría de Defensa. Todavía no se ha llamado a los tripulantes de los vapores mercantes

Promulgada la nueva Ley Orgánica de la Marina de Guerra Constitucional, por Decreto Ley número 66, de 2 de abril del corriente año y publicada en la Gaceta, edición extraordinaria del día 4 del propio mes y año, de acuerdo con lo dispuesto en su Capítulo XXXVI, Artículo 157 y por el Artículo 158, se incluye entre los reservistas:

A todos los empleados civiles que perciban sus haberes por los presupuestos de la Marina de Guerra Constitucional, (b) los buques de todas clases pertenecientes a la marina mercante nacional y el personal cubano que labore en ellos (c) los individuos que habiendo sido honrosamente licenciados de la Marina de Guerra deseen pertenecen a la reserva y (d) todos los ciudadanos que deseando prestar servicios a la república soliciten del Estado Mayor de la Marina su ingreso como reservistas llenando los requisitos que se exigen, tales como los de certificación de nacimiento, buena conducta, y moralidad y demás exigidos en los casos de alistamiento.

Por el propio Artículo 157 se conceden facultades al Jefe de Estado Mayor para llamar a activo servicio a los reservistas que crea necesarios en caso de peligrar la soberanía nacional, existir grave alteración del orden público o cuando las conveniencias del servicio así lo aconsejen.

Por Orden General No. 13, se llaman al servicio activo a los miembros de la Reserva Naval comprendidos en los incisos A, C y D.

Los comprendidos en el inciso A son los empleados civiles que están en la actualidad prestando servicios en las Capitanías de Puerto, en los Negociados de Faro y Alumbrado de Costas, los de Semáforos, los de la Sección de Pesca, los de Aprovechamientos Forestales y otros varios Negociados que de distintas Secretarías han pasado a depender de la Marina de Guerra y con los cuales se ha creado la Sección de Marina Mercante, Pesca y Alumbrado de Costas.

Todos estos empleados, de acuerdo con la Ley, son reservistas obligados, por cobrar de las plantillas de la Marina de Guerra y serán los que figuren en primer término en los archivos y organización de la Reserva Naval.

Como quiera que en dicha Sección de Marina Mercante, Pesca y Alumbrado de Costas figuran numerosas empleadas, éstas no serán por ahora incluidas en la Reserva Naval, por no haberse creado por la Marina dicho organismo para mujeres.

QUEDARAN EN SUS PUESTOS

Los empleados civiles de la Marina que han sido llamados a la Reserva quedarán desempeñando sus cargos civiles, pues sólo se trata de formar el archivo de los mismos para dar cumplimiento a la Ley, toda vez que existen en los presupuestos de la Marina de Guerra suficientes créditos para cubrir plazas en activo servicio naval militar, para atender todas las necesidades.

PEDIRAN COPIAS DE LOS ROLES

Si bien los comprendidos en el inciso B, no han sido llamados por la Orden General No. 13, o sean los barcos de la Marina Mercante, y los que los tripulen, sin embargo, la Jefatura de la Marina pedirá a las Capitanías de Puerto una relación del personal de oficiales y tripulantes de toda clase de barcos de bandera nacional, con objeto de formar un registro y hacer los estudios convenientes para en caso de necesidad llamarlos a activo servicio.

Son facultades del Jefe de Estado Mayor designar a los reservistas los cargos que en la vida militar puedan ocupar, dado sus conocimientos profesionales o de cualquier orden.

Con la publicación de la Orden General No. 13, de hecho y de derecho ya esos empleados civiles están comprendidos en la vida naval.

Todavía no se ha resuelto nada en firme sobre el uso de uniforme para esos reservistas, en activo, si bien existe la impresión de no hacerle desaparecer a su fisonomía civil a esa Sección de Marina Mercante y Pesca y Alumbrado de Costas toda vez que dicha Sección tiene trato extenso con elementos del comercio y la industria acostumbrados a gestionar sus asuntos dentro de la vida propiamente civil.

El azúcar tiene un maravilloso poder contra los gérmenes

Sometido a los rayos ultravioleta, mata a poco cualquier bacteria

CAMBRIDGE, Massachussetts, julio 17. (AP).—En la conferencia de espectroscopia celebrada en el Instituto de Tecnología de Massachussetts, causó hoy sensación el descubrimiento de que el azúcar sometido a la acción de los rayos ultravioleta impide el desarrollo de los gérmenes.

Esto explica la acción de estos rayos invisibles de luz y por qué son la forma más letal de radiación conocida contra la bacteria.

El descubrimiento ha sido hecho por el doctor I. H. Blanck, de Harvard, quien dijo se debió a la curiosidad que experimentó por saber la razón por la cual las bacterias dejan de producir un solo germen después de ser expuestas a los rayos ultravioleta.

Comprobó que el azúcar de los alimentos es el único que posee el poder de impedir el desarrollo de las bacterias y que no existe ningún otro ingrediente—agua, grasa o proteína— con esa facultad de destruir los gérmenes.

El azúcar tiene que exponerse a la acción de los rayos ultravioleta largo tiempo, aproximadamente una hora, pero los rayos son más cortos que los que causan el ennegrecimiento de la piel humana.

Veintidos clases diferentes de azúcares adquirieron el poder letal sobre los gérmenes, algunas de ellas muy corrientes como el almidón de maíz, la maltosa, la dextrina, la glucosa y la lactosa.

Una sorprendente excepción es el glicógeno, o sea el azúcar del músculo y la energía humana, que no adquiere ese poder por largo que sea el tiempo que se le tenga bajo la acción de los rayos. El glicógeno estuvo sometido siete horas a la acción de aquéllos sin que ejercieran sobre él efecto alguno.

EMPEZO EL JUICIO POR EL ASALTO A LA CIA. "CUBALU"

Dió comienzo también ayer la causa por la muerte de Cortina. 17 años a Suárez

Acusados de ser los autores del asalto y robo a las oficinas de la Compañía Cubalú, establecidas en Porvenir y Calzada de Luyanó, comparecieron ayer tarde, para ser juzgados por la Sección Primera de la Sala de Vacaciones de la Audiencia los procesados Manuel José Fernández, Isidro Botas, Manuel Prieto, José Padrón y Leopoldo Muñiz, a los que imputa el fiscal que en la mañana del domingo 10 de Septiembre del pasado año, se presentaron en dichas oficinas, intimidando con armas al administrador de dicha Compañía, José María Caicoya y al tenedor de libros Manuel Mosquera, que estaban contando dinero para su depósito en el banco al día siguiente, logrando apoderarse de $1.125.00.

Por ello, el fiscal, que califica los hechos de robo con intimidación, interesa que los cinco procesados sean condenados a diez años de presidio mayor, haciendo igual petición el acusador particular, doctor Raúl López Ibáñez, que insta a nombre de la entidad perjudicada. La defensa está a cargo de los doctores Mario de Franco Beoto, Félix Moya, José Garcilaso de la Vega y Guillermo Pérez Arteche, que mantienen conclusiones absolutorias. Ayer sólo declaró el testigo Gabriel Herrera agente de la Policía Judicial, que mantuvo los cargos contra los encausados, después que en la confesión los procesados negaron su participación. Hoy seguirá la prueba testifical.

COMENZO NUEVAMENTE EL JUICIO CONTRA JOSE M. CANO

El juicio del proceso contra José M. Cano Hernández, por la muerte de René Cortina, comenzó nuevamente ayer, ante la Sección Segunda de la Sala de Vacaciones de esta Audiencia, en tribunal de cinco magistrados integrado por los doctores Leopoldo Meruelos, presidente y Juan Manuel Navarrete Manuel Caíñas, José Vidal y Gonzalo Alvarado, magistrados, actuando de Secretario el señor Abelardo Aguiar y de Fiscal el doctor Francisco Ponte; de acusador el doctor Rafael Pola Montoro, que pide pena de muerte por asesinato en tanto el fiscal innteresa catorce años, ocho meses y un día, por homicidio y el defensor, doctor Francisco Casado, que alega la eximente de legítima defensa.

Se practicó ayer la prueba de confesión del encausado, quien alegó que vió precisado a dar muerte a Cortina, que lo perseguía desde hace tiempo y de quien temía, razonadamente, que lo privara de la vida. El procesado fué objeto de las preguntas de todas las representaciones de las partes, contestando con firmeza y desenvoltura. Hoy seguirá el juicio con la prueba testifical, que comenzó ayer con la declaración del capitán Clemente Gómez Sicre, que se refirió a la pistola que entregó a Cortina, para que se defendiera durante la huelga de Comunicaciones, y que es la misma que trató de hacer disparar contra Cano.

EL PROCESO CONTRA EL OBRERO PAULINO SUAREZ, POR HOMICIDIO

Con la pena de diez y siete años, cuatro meses y un día de reclusión temporal debe ser castigado el obrero Paulino Suárez Figuerola, según las conclusiones que el Ministerio Fiscal formuló ayer en el proceso que se sigue a aquél por el delito de homicidio, en el que aprecia la agravante de reincidencia, fijando en cinco mil pesos la indemnización en favor de los herederos de la víctima.

La defensa de Suárez Figuerola está a cargo del doctor Gerardo de Villiers, quien, como ya informamos no hace mucho tiempo, mantiene la tesis de que su patrocinado obró en legítima defensa de su integridad personal, al ser injustamente agredido, por lo que debe de absolvérsele libremente.

El próximo martes ejecutarán a los cubanos Roubal y Díaz por el asesinato de 2 compatriotas

Muchas mujeres han pedido permiso para presenciar la muerte de los dos condenados

KINGSTON, Jamaica, julio 17. AP Se tiene entendido que hasta el cincuenta por ciento de los profesionales de esta capital y gran número de damas de la mejor sociedad colonial han solicitado permiso de las autoridades de la penitenciaria para asistir a la ejecución de los dos cubanos, Roubal y Díaz, señalada para el martes, por el asesinato de dos de sus compatriotas, durante una reyerta sostenida en el curso de una disputa sobre la distribución de las utilidades hechas en un negocio de drogas heroicas. La ejecución se efectuará en Spanish Town.

Se sabe que Roubal ha escrito una carta a la madre, en que atribuye su desdicha a los malos consejos de otros y a Díaz y Maspons, al cual califican ambos de «genio del mal».

Roubal había logrado hacerse popular entre las mujeres, que en gran número concurrieron al acto del juicio.

Para disfrutar de esa ventaja necesitan pagar sus cuotas en los 10 primeros días del mes

Se ha consignado un crédito de $13,000 para el material de extinción de incendios de Baracoa y 2,500 pesos para los bomberos de Matanzas. Notas del Consejo de Secretarios

Celebró sesión ordinaria ayer el Consejo.

Sobre los asuntos tratados en ella el Secretario de la Presidencia doctor Agustín Acosta ofreció la siguiente información a los repórters:

ACLARACION ELECTORAL

Se resolvió que el período a que se refiere el inciso 1 del artículo 310 del vigente Código Electoral, se entenderá que es el mismo que fija el artículo 309 en cuyo extremo queda modificado el referido artículo.

EL CONSEJO SUPERIOR DEL TRABAJO

Fué autorizado el Secretario del Trabajo para que armonizando los preceptos de la Ley 89, con lo que disponga la Ley de Sindicalización, convoque a las organizaciones patronales y obreras para que elijan su representación ante el Consejo Superior del Trabajo.

SUBASTAS EN TRABAJO

Asimismo quedó autorizado el propio Secretario para que celebre subastas para el suministro de efectos de todas clases de su Departamento durante el ejercicio económico de 1935 a 1936.

MATERIAL DE INCENDIO PARA BARACOA

A propuesta del Secretario de Comunicaciones doctor Pelayo Cuervo se dispuso la apropiación de un crédito de $13,000.00 que será destinado a la adquisición de material de incendio para el Municipio de Baracoa, prescindiéndose del requisito de la subasta debido a la urgencia del caso.

Dicho crédito será puesto a la disposición del Secretario de Gobernación.

PARA LOS BOMBEROS DE MATANZAS

Se consignaron $2,500.00 para material de incendio y adquisición de uniformes de los bomberos voluntarios de la ciudad de Matanzas.

BONIFICACION A CONTRIBUYENTES MUNICIPALES

El Consejo acordó finalmente disponer que los contribuyentes a los Municipios de la República que abonaren sus contribuciones dentro de los 10 primeros días hábiles del plazo voluntario ettablecido por la ley tendrán derecho a una bonificación del 5 por ciento del total de la cantidad a pagar. Los beneficios otorgados por este artículo se harán extensivos a los contribuyentes por el concepto de servicio de agua procedente del Acueducto de Albear, que es actualmente una dependencia del Municipio de la Habana y demás Acueductos oficiales. Los contribuyentes que hayan abonado sus contribuciones antes de la promulgación de este Decreto-Ley y precisamente dentro del plazo voluntario que está decursando, tendrán derecho a la misma bonificación que les será reintegrada oportunamente.

Nueva York ha concedido a Mr. Daniel Guggenheim el valioso Diploma de la Ciudad

NUEVA YORK, julio 16. SE. El Alcalde Laguardia, ante una muchedumbre de 25.000 personas, entregó esta noche personalmente a Mrs. Daniel Guggenheim, un Diploma de Honor por sus eminentes servicios a esta gran metrópoli. La ceremonia se verificó en el parque central, al tocar la banda de música que dirige el maestro Goldman, el concierto número 1000. El esposo de la señora Guggenheim y ella misma han sostenido estos conciertos, mediante una dotación creada al efecto, y con el fin de que el pueblo de New York, pudiera oir gratis música clásica desde hace dieciocho años.

En la ceremonia se hallaban presentes Mr. y Mrs. Harry F. Guggenheim, hijos de la benefactora y el primero Embajador que fué de los Estados Unidos en Cuba.

Los esposos Guggenheim han sido, además, los protectores del as de aviación Mr. Linbergh, habiéndole sufragado su famoso primer viaje a París en vuelo sin etapas.

Seguirá hoy en el Provincial de Sanciones el juicio por el asesinato de Julio G. Peña

Se pide pena para uno de los componentes de la «Liga Patriótica». El Tribunal Supremo ha absuelto a un hombre condenado a 18 años. Era por la falsificación de billetes

Seguirá esta tarde, en el Tribunal Provincial de Sanciones, el juicio contra Clemente Carreras y Carlos Núñez, por el asesinato de Julio García Peña, que fuera inmolado por los agentes de la dictadura en el año 1931, después de haber sido arrestado con motivo de haber estallado una bomba en la Escuela del Hogar sita en la Calzada del Cerro. Ha de seguir practicándose la prueba testifical, debiendo concurrir los vigilantes Cruz y de la Hoya, que fueron de la Policía Nacional y que custodiaban a García Peña, cuando era conducido en un automóvil desde la Oncena Estación hasta la Sección de Expertos, obedeciendo órdenes del entonces Comandante de dicho Cuerpo, Miguel Lugo. Como se sabe, el Fiscal pide que los procesados sean condenados a la pena de muerte, por asesinato cualificado, con agravantes, y los defensores, doctores Guillermo Pérez Arteche y Néstor Carbonell que se les absuelva por no haber tomado participación en el hecho.

PIDE PENA EL FISCAL PARA MARTIN REINOSO, POR LA CAUSA DE LA PORRA

Ha formulado conclusiones provisionales el Ministerio Fiscal, en la causa que se sigue a numerosos procesados, a los que se imputa el delito de asociación ilícita, por haber pertenecido a la Liga Patriótica, o sea a la Porra, de cuyos procesados muchos se encuentran en rebeldía y otros han sido juzgados ya, habiendo formulado dichas conclusiones, en el escrito que nos ocupa, en cuanto a Martín Reinoso Delgado, para quien pide un año, ocho meses y veintiún días de prisión correccional.

No se relaciona este proceso con el que se sigue contra otros procesados, también por asociación ilícita pero como pertenecientes a la Guardia Cívica, y la cual está aún tramitándose en el Juzgado.

El repetido Ministerio Público dice que Reinoso Delgado, en unión de los ya juzgados Ramón Souto Atteridge, Orlando Souto Kramer, condenados; Marino de Lamar, —que ha sido absuelto—, y Julio Grau del Junco, también absuelto, y otros individuos que se encuentran en rebeldía constituyeron la Liga Patriótica, en 20 de noviembre de 1930, que se conoció después por La Porra, con domicilio en Amistad 84, la que inscribieron debidamente en el Registro General de Asociaciones del Gobierno de esta Provincia, con el falso objeto de defender por los medios que sugiere la razón, la moral y el patriotismo, la estabilidad de la República y realizar a ese efecto la labor más eficaz para combatir legalmente a cuantos elementos intentaran alterar el orden público y sostener, por consiguiente, el pasado gobierno de Gerardo Machado Morales, cuando lo cierto era que el verdadero fin que se perseguía fué el que, contando con el favor y protección oficial y violando todas las leyes vigentes, cometer, como cometieron, toda clase de crímenes contra las personas e instituciones que laboraban para derrocar del Poder a Gerardo Machado Morales, siendo esto en realidad el único objetivo que tuvo la fundación de la expresada asociación.

Los procesados en rebeldía en esta causa son los siguientes: Agustín de Llerena Seguí, Sergio L. Moré Ferrer, Pablo González Cadaso, Enrique Arbesú Salvador, Rafael Pérez Otualdo, Miguel Angel Portuondo Pou, Alberto Saturnino Rodríguez Valdés, Domingo de Armas Moreno, Francisco Carlos Pérez, Manuel Alfonso Medina, Antonio de León, Máximo F. Feijóo, Fermín Dubreuil, Juan de la Guardia, Armando Alberty, José Delgado, Francisco Díaz Alfón, Pablo Hernández, Anacleto Chapé Viamontes, Juan Francisco Salñas, Desiderio de Cárdenas, Gumersindo Peña, José Goudel, Pedro Domínguez Estrada, Manuel Peñaranda, Joaquín Medina de la Cruz, Modesto Novoa, José Luis Araoz, Ricardo F. Alemany, José Luis Menéndez, Pablo J. Piedra, José Iñigas y Antonio Pérez López.

DESPUES DE CONDENADO A MAS DE DIEZ Y OCHO AÑOS, RESULTA ABSUELTO

La Sala de lo Criminal del Tribunal Supremo, de conformidad con lo que interesara el doctor Eduardo L. Figueroa, ha declarado con lugar el recurso de casación que por infracción de ley estableciera dicho Letrado, a nombre de su defendido Manuel Fernández Gutiérrez, en causa que se le siguiera por falsificación de moneda y de billtes, y en la que fuera condenado a la pena de catorce años, ocho meses y un día de caneda temporal, y multa de $3,000, por expendición de billetes de banco falsos, y a tres años, seis meses y veintiún días de presidio correccional por expendición de monedas falsas.

En su segunda sentencia, el Tribunal, —correspondió la ponencia al Magistrado, doctor Ricardo R. Duval—, absuelve libremente a Fernández Gutiérrez, que no tiene base afirmativa, franca y terminante, la finalidad de la expendición que es uno de los elementos esenciales de esa forma especial de delincuencia, habiendo incidido el Tribunal del juicio en error al consignar que los billetes y las monedas ocupadas los dedicaba el recurrente «a su expendición por dedicarse a ese ilícito comercio», lo cual no tiene el valor ni la autoridad de hecho probado; y, además, que otro de los elementos esenciales del delito, el de la aquisición, no aparece en la relación de hechos, y mucho menos el particular expresivo de que la adquisición hubiera sido a sabiendas de la falsedad de los billetes y de las monedas.

Pérez Avilés desea noticias de la señora Paula Kluguer

Hemos recibido una atenta comunicación del señor Julián Pérez y Avilés, en la que interesa que hagamos saber por nuestras columnas su deseo de dar con el paradero de la señora Paula Klugner, natural de Hungría y arrendataria hasta hace seis o siete meses en la casa Compostela número 6, altos.

Según nos indica, los detalles sobre este particular deben serle enviados a 125 Kenil-Worth Street, Philadelphia, Pa, U. S. A.

Queda, pues, complacido

E.C.D. 2016

AL MARGEN DE LA HISTORIA

PADEREWSKI Y EL MARISCAL

CUANDO, por indicación de Wilson, fué nombrado Jan Paderewski presidente de la república de Polonia, el glorioso pianista trató de rehusar el honor que se le hacía.

Pero fué inútil su resistencia. Los más grandes estadistas del mundo le hicieron saber que él y sólo él debía inaugurar la nueva república, prestigiando el cargo con sus altos blasones de artista internacionalmente conocido.

Y Paderewski, buen patriota, aceptó, aunque a regañadientes, la primera magistratura de su país.

No lo hizo ni bien ni mal. Se limitó a cumplir sus deberes constitucionales sin ningún entusiasmo. Para él, su arte estaba por encima de todos y de todo.

Un buen día, le anunciaron una visita importante.

—El mariscal Pilsudski desea ser recibido por Su Excelencia.

—Que pase.

El mariscal, altivo, arrogante, magnífico, entró en el despacho presidencial haciendo sonar las espuelas. La conversación se inició en seguida. Pilsudsky, sin eufemismos ni rodeos, dijo:

—Vengo a suplicar a Su Excelencia que renuncie inmediatamente.

—¿Por qué?—preguntó Paderewski.

—Porque Su Excelencia es músico y Polonia no está ahora para músicas.

Hubo un corto silencio. Frente al palacio de Belvedere, las bayonetas de los soldados del mariscal lanzaban reflejos bizarros y amenazadores. El momento no era oportuno para hacer consideraciones profundas ni para entonar un canto de cívicos derechos. Y Paderewski, sonriente, renunció.

Pasó el tiempo. La dictadura de Pilsudski comenzó a fatigar a los polacos. Reinaba el descontento en todo el país. La hacienda pública, en franca bancarrota, era un reflejo exacto del malestar general. Los patriotas exaltados hablaban de revolución...

Y una mañana, la melena teñida de luna del glorioso autor del «Minuet», puso una nota decorativa en los amplios pasillos del palacio de Belvedere, erizados de sables y bayonetas.

Un edecán recibió a Paderewski.

—Quiero entrevistarme con Su Excelencia el mariscal Pilsudski.

Minutos después, el pianista eminente y el dictador se saludaban.

—Vengo—dijo Paderewski con sencillez—a suplicar a Su Excelencia que renuncie inmediatamente.

Pilsudski no se inmutó. Miró largamente a su antecesor.

—¿Por qué?—exclamó.

Porque Su Excelencia no es músico y aquí hace falta un hombre que ponga en armonía a los polacos.

El mariscal quiso ensayar una sonrisa. La frase era oportuna. El ataque cruel. Las miradas de aquellos hombres se cruzaron como dos sables. De no haber sido Paderewski, ¿qué hubiera ocurrido? El poderoso, el absoluto, el dictador, el amo de Polonia tuvo un minuto de vacilación. Pero no pasó de ahí. Por fin, en un gesto caballeresco y gentil, se inclinó ante la majestad del arte, y dijo:

—Puede que usted tenga razón; pero, por ahora, no es posible.

Y luego, entre frases amables y cariñosas, acompañó a Paderewski hasta la puerta de su despacho. El gran pianista no había resuelto nada políticamente; pero ¡estaba vengado!

J. S. A.

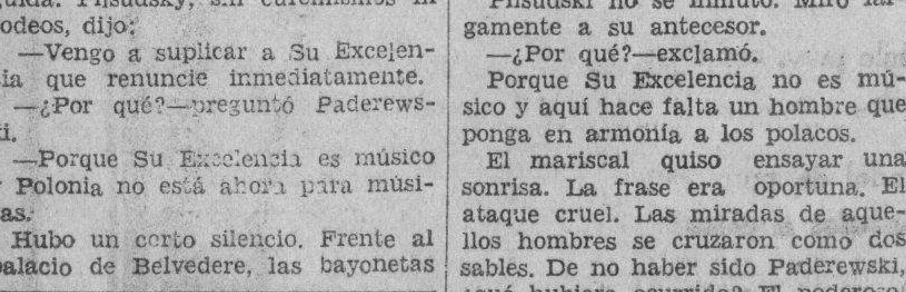

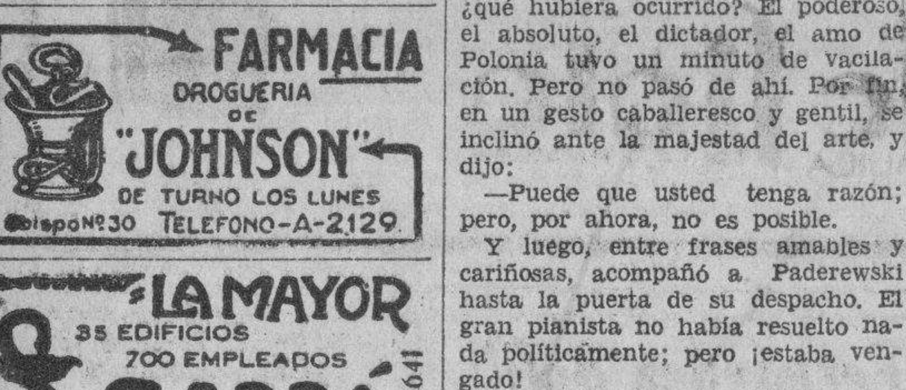

FARMACIAS de turno hoy
JUEVES

HABANA.
Aguiar y Chacón M-6443
A. Arcas (Trocadero) y Crespo M5533
Ave. Bélgica (Egido) 8 .. .. M-4425
Ave. de Italia (Galiano) 41 M-5706
Ave. Menocal (Infanta) y Príncipe. U-6878
Ave. Menocal (Infanta) 6. M-4661
Ave. de la República y Blanco M-4528
Ave. de la República (San Lázaro) 217 .. .. U-6655
R.M. de Labra (Aguila) 134 M-4886
Cuba 126 .. .. M-4740
General Garrillo y Hospital U-6869
Marta Abreu (Amargura) 44 M-9625
Mayor Gorgas y Oquendo . U-6773
Máximo Gómez y San Nicolás M-5030
Padre Varela (Belascoaín) y Zenea U-5402
Padre Varela (Belascoaín) 50 U-6600
Presidente Zayas (O.Reilly) No. 67 .. .. M-4000
Romay 55 .. .. M-4470
Salud 173 .. .. U-6895
Someruelos 26 .. .. M-5003
V. Muñoz (Sitios) y Campanario M-4508
Zenea (Neptuno) 6 .. .. .. M-3377
Teniente Rey Monserrate . . M-4413

VEDADO
Ave. de España (17) entre E y F F-5110
Ave. España (17) y 4 .. .. F-6006
Ave. Wilson (Línea) entre J y K F-6113
Calzada entre Paseo y 2 .. . F-6174
23 entre 8 y 10 .. .. F-6132

VIBORA
10 de Octubre y Josefina .. I-6442
Concepción y Porvenir X-3030
G. Farrill y J.A. Saco I-7730
Santa Catalina y Cortina . .. I-7786

JESUS DEL MONTE Y S. SUAREZ
10 de Octubre (J del Monte) No. 204 .. .. X-3033
10 de Octubre (J del Monte) No. 280. .. .. I-7378
10 de Octubre (J del Monte) No. 723 .. .. I-7240
Quiroga y Delicias .. ..
Zapotes 22 .. .. I-2222

LUYANO.
Calzada de Concha No. 4 .. .. X-2223
M. Fernández de Castro (Luyanó) 211 .. .. X-2220
Villanueva y Santa Ana I-7771

CERRO
Buenos Aires y Paz I-3003
Calzada del Cerro y Palatino . I-7266
San Pablo 36 .. .. U-7026

NOTA.—Este grupo deberá prestar servicio público todo el día y toda la noche de los domingos siguientes: Enero 27, Marzo 10, Abril 21, Junio 2, Julio 14, Agosto 25, Octubre 6, Noviembre 17 y Diciembre 29.

Ventaja en New Orleans para los frutos cubanos

Sin costo alguno pueden ser refrigerados. Calma en todas las ventas de tabaco. El aguacate

Desde el martes se encuentra en la Habana el comisionado de la Secretaría de Agricultura en New Orleans, Estados Unidos, señor Pedro Machado Ortega, el cual ha pasado varios meses en aquella zona norteamericana, gestionando con las compañías de vapores obtener mejoras en los servicios de transporte, descarga y refrigeración para nuestros vegetales.

Con anterioridad las descargas de los frutos y vegetales de Cuba se hacía en New Orleans después de haberse terminado la salida de los plátanos, etc. En lo sucesivo, según informa el señor Machado, se llevará a cabo antes que cualquiera otra, inclusive la de los plátanos, y como quiera que los barcos llegan a los muelles a las siete y media de la mañana y las subastas no empiezan hasta las nueve, nuestros exportadores podrán tener sus mercancías a tiempo para empezar las ventas.

Además, absolutamente gratis, se podrá disponer de dos cámaras frigoríficas con capacidad para 1,200 bultos.

LAS OPERACIONES TABACALERAS

Según se nos informó ayer en el negociado de Industria Tabacalera de la Secretaría de Agricultura, las operaciones de venta de tabaco continúan en calma relativa en todas las comarcas, esperándose, no obstante, surja un ligero movimiento en las ventas dentro de pocos días.

PESO MINIMO DE 12 ONZAS

Utilizando la vía telegráfica, la Secretaría de Agricultura ha comunicado a los cosecheros de aguacates de la República que después de las doce de la noche de hoy, día 18, no se permitirán embarques de dicho fruto menores de 12 onzas.

EL «DIARIO DE LA MARINA» SUSCRIBASE Y ANUNCIESE EN

HABANERAS

LA MODA ACTUAL

PATRON NUMERO 797

Los trajes hogareños constituyen un sitio preferente en el ajuar de toda mujer de su casa. La mujer moderna exige que estos vestidos sean no sólo para estar en la casa, sino que en un momento dado puedan servir para una salida a las tiendas o a una diligencia de improviso.

Este es un modelo práctico que no debe faltar a ninguna mujer. Enviando el cupón sin demora, llenando los requisitos, se mandará el patrón en cualquier talla que se pida.

LA ELEGANCIA EN LOS OBJETOS

La elegancia se demuestra no tan sólo por llevar vestidos y sombreros costosos, como piensan equivocadas algunas mujeres; la verdadera elegancia no va sólo en la ropa, está impregnada en todo lo que rodea a la persona que la posee, demostrándola en sus acciones y en todos sus sentimientos.

Los objetos que escoge para adornarse, llevarán el sello de distinción que marca todo cuanto ella toca, adquiriéndolos en aquellas casas que, como **El Encanto** en la Habana, sabe que ha de encontrarlos.

El sombrero constituye entre los adornos femeninos el detalle que completa la indumentaria y es donde ha de tratar la mujer de reunir la mayor cantidad de elegancia. Para lograrlo, se han de lucir los sombreros de verano que actualmente venden en los departamentos de **El Encanto**, donde cada modelo que reciben tiene un detalle más nuevo y elegante.

En la venta especial que está efectuando **El Encanto** durante este mes de Julio, se han rebajado los modelos de sombreros a unos precios increíbles, encontrándose en bellas formas y finos materiales los más nuevos modelos que son verdaderas creaciones de las principales casas de París y que no porque se adquieran baratos dejan de llevar ese **chic** que prevalece en todo cuanto sale de esa famosa tienda.

SECRETOS DE BELLEZA

Entre los productos que más éxitos tienen entre el elemento femenino está la **Grasa Greta**, que tanto favor ofrece a la expresión de la mujer.

Los ojos sombreados debidamente adquieren ese misterioso encanto tan especial y favorecedor que completa el maquillage diario, sirviendo a la vez como un activo reconstituyente a la raíz de las pestañas, que crecen más abundantes y sedosas con la constancia de su uso.

Este maravilloso producto se vende en las principales tiendas y droguerías al precio de 30 centavos.

IMITANDO EL SALMO 150 (1)

Alaben al Señor que está en el cielo
cuantos sientan la luz de la razón;
y si sienten insensible el corazón
por duda, desamor y desconsuelo.

Cuantos oren a Dios, para consuelo
en amable y fervorosa devoción;
los que lleven en el alma religión
alaben al Señor con vivo anhelo.

Con cantos de alabanza en sus loores,
con estrofas divinas o sencillas,
que llegue nuestro amor a las alturas.

Todos: devotos, fieles, pecadores,
canten a sus grandes maravillas:
al cielo, tierra, mar, y a sus criaturas.

ANONIMO.

Julio 9 de 1935.

(1) Dedicado al Ilustrísimo señor Arzobispo, M. Ruiz.

DIARIO DE LA MARINA
Prado y Teniente Rey
Departamento de Patrones
Habana.

Incluyo $0.20 Cts. en sellos de Correo para que me envíe el patrón No. ___ Tamaño No. ___ que ustedes despacharán a la dirección que indico abajo lo más pronto posible. En caso de que demore más de treinta días tendré derecho a que me devuelvan el dinero.

Nombre ——————————————
Dirección ——————————————
Ciudad ——————————————
Provincia ——————————————

Dr. M. Costales Latatú
Profesor de Clínica Quirúrgica de la Universidad
ENFERMEDADES DE SEÑORAS — CIRUGIA ABDOMINAL
Paseo de Martí 98. Teléfonos M-3472 y F-4187 — Honorarios: DIEZ PESOS — Lunes-Miércoles-Viernes 3 a 5 p. m.

El fiscal del Supremo ha sido comisionado para investigar los problemas de accidentes obreros

Sancionó ayer el Secretario del Trabajo, doctor Emilio Gaspar Rodríguez, un dictamen del doctor Angulo, asesor jurídico del departamento, en relación con el hecho realizado por la compañía de seguros «Cuba», que radica en la calle de Obispo número 75, en esta capital, al dejar incumplida la obligación que le impone la legislación vigente respecto a accidentes del trabajo en cuanto a constituir, al expirar cada año social, la reserva técnica necesaria para abonar las indemnizaciones acordadas a favor de los obreros o sus familiares, de acuerdo con el artículo 11 de la ley, cosa que constituye una burla a los intereses de los pensionados, despojándoseles del capital que debió invertirse en garantía del pago de sus pensiones.

Como quiera que se estima que dicha compañía ha cometido el delito a que se refiere el inciso quinto del artículo 559 del Código Penal, en el dictamen aprobado se ha acordado dar cuenta del asunto al señor fiscal del Tribunal Supremo de Justicia, a fin de que se practiquen las diligencias oportunas y se castigue a los culpables, caso de comprobarse el delito.

PENSIONES POR MATERNIDAD

Dió ayer a la prensa el Secretario del Trabajo, Dr. Emilio Gaspar Rodríguez, como presidente de la Caja de Maternidad Obrera de la Habana, la siguiente relación de las solicitudes de indemnización aprobadas por la Junta Administrativa de dicha Caja, a favor de las señoras Fe Cordero, de la Casa Pollack; Luisa Hernández, de Bejucal; Evangelina Mauri, de Bejucal; Angela Díaz, de la fábrica de calzado de L. Pérez 74, Habana; Juana del Rosario Martínez, de la fábrica de calzado de Pedroso 8, Cerro; Isabel Araujo de Roque, de Neptuno 255; Blasa Betancourt, de la Cuban Land and Tobacco Company; María Fernández, de Bejucal; Pastora Hernández, de Bejucal; Coralia González, de Bejucal; Altagracia Fernández Martínez, de la fábrica de toallas de Puentes Grandes; María Josefa Mier, de la Robrand; Julia Rodríguez Bautista, de la fábrica de sombreros «El País»; Carmen Jiménez de Rivas, del almacén de tabaco de Máximo Gómez 30, y Amelia Gracia Sánchez, de la Cuban Land.

LA LABOR DE LOS ARTISTAS MUSICOS EXTRANJEROS

Firmó ayer el subsecretario del Trabajo, un dictamen del asesor jurídico, doctor Rodríguez Rendueles, que en su parte dispositiva dice así: «No existe infracción del artículo tercero de la Ley de Nacionalización del Trabajo, porque los artistas músicos extranjeros que ofrecen el espectáculo de sus habilidades en el escenario de un teatro, no son ni obreros, ni empleados por cuanto que su labor artística es ofrecida al público por medio de una contrata a base, muchas veces, de un tanto por ciento de utilidad. Si llegásemos al extremo de impedir esa clase de espectáculos, nos veríamos cohibidos de llevar a escena a innumerables artistas extranjeros que honran al mundo y nos privaríamos del disfrute de su arte con grave perjuicio del avance cultural de nuestro pueblo, por un mal entendido patriotismo».

Reorganiza Agricultura un servicio

Han quedado reorganizadas las oficinas para el Servicio de Veterinaria de la Secretaría de Agricultura.

El personal se encuentra distribuído del siguiente modo:

Jefe de las Oficinas: doctor Armando Rodríguez Cáceres, $2.600.00.

Jefe de las Sub-oficinas de Policía Veterinaria: doctor Diego Echemendía y Luis, $1.700.00.

Encargado de la Inspección de Policía Veterinaria: doctor Augusto Cuza Ramírez, $1.050.00.

Encargado de la Inspección del ganado de leche y establos: doctor Rigoberto Pereira, $1.050.00.

Inspectores Provinciales para el Servici ode Profilaxis e Higiene Veterinaria de la provincia de Pinar del Río: doctor Adolfo Portela, $1.900.00.

Igual cargo en la provincia de la Habana: doctor Walter Heymann de la Gándara, $1.200.00.

Igual cargo en la provincia de Matanzas: doctor Blas Gómez Murillo, $1.200.00.

Igual cargo en la provincia de Santa Clara: doctor Francisco López Lima, $1.200.00.

Igual cargo en la provincia de Camagley: doctor Manuel V. Comas, $1.200.00.

Igual cargo en la provincia de Oriente: doctor Carlos Obermayer, $1.200.

Director de la Estación Zootécnica de Sagua la Grande: doctor Corindo Martín Pérez, $1.200.00.

Director de los Laboratorios Bio-Patológicos de Santiago de las Vegas: doctor Juan B. Cachonegrete e Ituarte, $1.900.00.

Jefe del Departamento Suero Anticolérico y Virus del Cólera: doctor Augusto Mederos, $1.700.00.

Auxiliar del Departamento: doctor Arturo Díaz y Díaz, $1.200.00.

Jefe del Departamento de Parasitología: doctor Manuel Zerquera, pesos 1.700.00.

Auxiliar del Departamento: doctor Antonio E. Trujillo, $1.050.00.

Jefe del Departamento de Biología: doctor Braulio Sáenz Sotolongo, pesos 1.700.00.

Auxiliar del Departamento: doctor Ciro Pérez Troncoso, $900.

Jefe del Curso de Ganado Vacuno: doctor Vicente L. Ferrer del Castillo, $1.050.00.

Auxiliar del Curso de Ganado Vacuno: señor Gabriel Rodríguez Fariñas, alumno de veterinaria, $900.00.

Veterinarios de las Granjas Escuelas:

Pinar del Río: doctor Andrés Enriquez, $900.00.

Habana: doctor Román Fernández, $900.

Matanzas: doctor Luciano de la Peña, $900.

Santa Clara: doctor Francisco Capote, $900.

Camagüey: doctor M. Quijano Ibáñez, $900.

Oriente: doctor R. Rodríguez Acosta, $900.

Copia facilitada por la Secretaría de Agricultura, obsequio del señor Arsenio Quesada, secretario particular del Secretario.

MENU DEL DIA

Almuerzo

Cup de frutas.
Revoltillo de sesos.
Pollo en fricasé.
Ensalada de pimientos.
Sopa borracha.

Comida

Grape fruit.
Crema de maíz.
Pescado al horno.
Ensalada de tomates.
Flan de piña.

RECETAS DE COCINA

Panqué de Almendras

Se machaca media libra de almendras y aparte igual cantidad de azúcar. Se revuelve bien el azúcar con seis yemas de huevo, agregándole un poco de canela molida y la ralladura de medio limón verde. Las claras se baten a punto de merengue y se le añade las almendras colocándolo en un molde engrasado con mantequilla y se cocina al horno.

M. R. de FONTANILLS.

CRUCIGRAMA

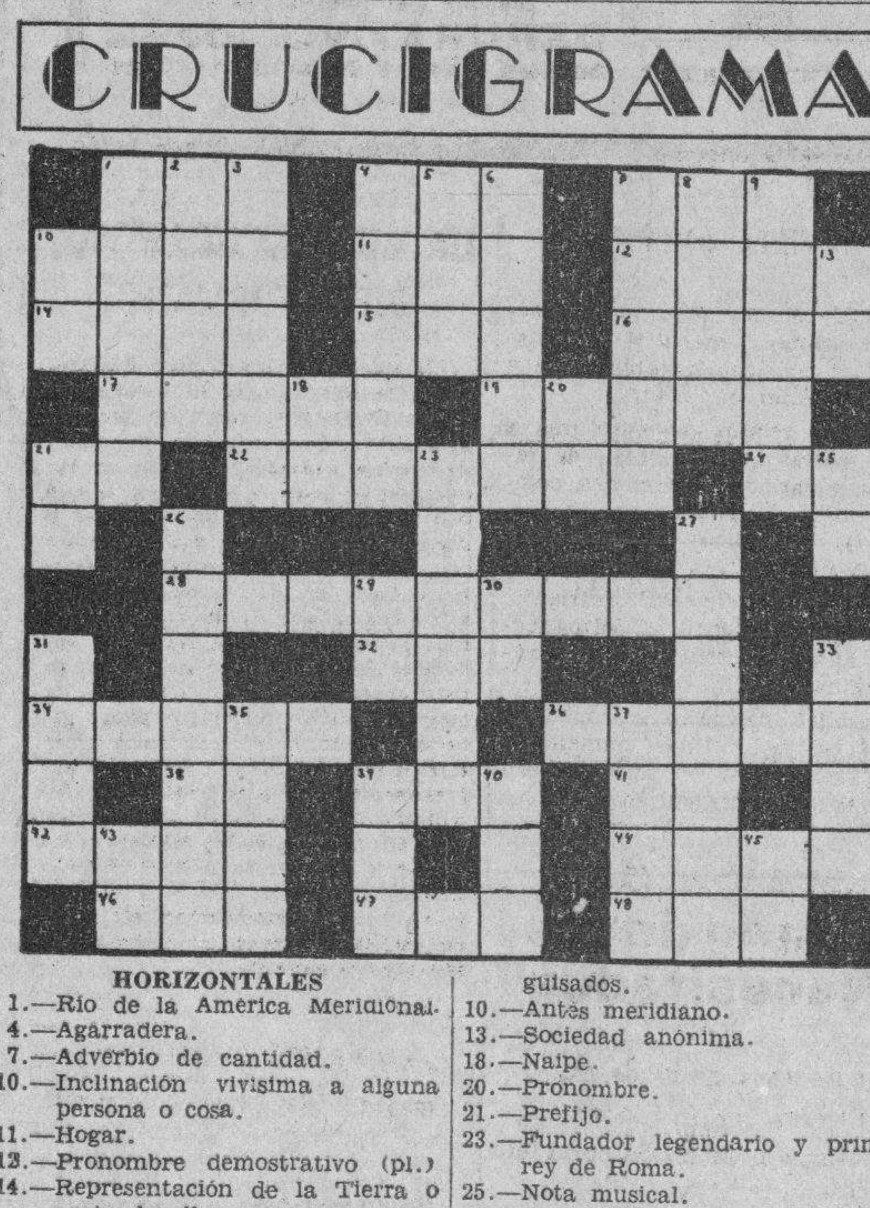

HORIZONTALES

1.—Río de la América Meridional.
4.—Agarradera.
7.—Adverbio de cantidad.
10.—Inclinación vivísima a alguna persona o cosa.
11.—Hogar.
13.—Pronombre demostrativo (pl.)
14.—Representación de la Tierra o parte de ella en una superficie plana.
15.—Metal.
16.—Obra tejida de lana, seda, lino, etcétera.
17.—Bahía ensenada (pl.)
19.—Natural de la antigua Mauritania (pl.)
21.—Símbolo del bario.
22.—Desastrado.
24.—Terminación de infinitivo.
28.—Molusco cefalópodo (p.).
32.—Todavía.
34.—Forma natural del lenguaje.
36.—Clase de los clérigos.
38.—Voz que se usa repetida para arrullar a los niños.
39.—Cuchillas de Oriente.
41.—Terminación de infinitivo.
42.—Ciudad de Rusia.
44.—Planta de flores polígamas.
46.—Cocino.
47.—Emperador de Rusia.
48.—Río de Suiza.

VERTICALES

1.—Adorara.
2.—Parte posterior de las naves.
3.—Tierra labrada.
4.—Ciudad de Bélgica.
5.—Río de Galicia.
6.—Arbol de la especie de acacia.
7.—Medida de longitud.
8.—Limpieza, curiosidad.
9.—Mezcla con que se aderezan los guisados.
10.—Antes meridiano.
13.—Sociedad anónima.
18.—Naipe.
20.—Pronombre.
21.—Prefijo.
23.—Fundador legendario y primer rey de Roma.
25.—Nota musical.
26.—El que representa en el teatro (plural).
27.—Estrellamar.
29.—Río de Suiza.
30.—Afirmación Nacional.
31.—Antigua ciudad de Frigia.
33.—Uso, modo o costumbre que está en boga en cierto tiempo o país.
35.—Sin nadie.
37.—Pelo de las ovejas y carneros.
39.—Superficie del rostro humano.
40.—Oasis del Sahara Central.
43.—Dios del Sol.
45.—Señor.

Solución al Crucigrama anterior

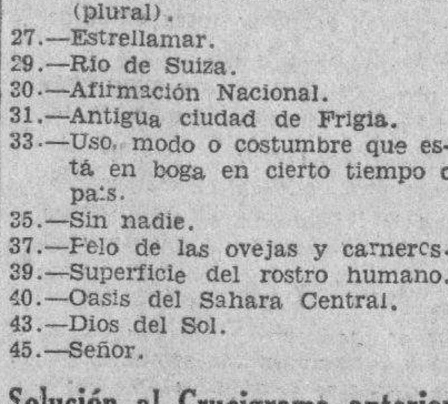

MATANCERAS

FELICITACIONES

Para las Marinas.

Entre los saludos del día, sea el primero que trace mi pluma, el que va hasta el hogar del gran poeta Bonifacio Byrne.

Celebra su onomástico en esta feche, su amante esposa la señora Marina Argenter, dechado de virtudes y ejemplo y modelo de la gran dama cubana.

Marina Peralta de Cruz, de quien tengo encargo de decir que no recibirá por que pasa fuera de Matanzas su santo.

Marina Chávez de Alfonso, la siempre interesante Monona, a la que un riguroso luto recluye hoy en su hogar.

Marina Dávalos de Fernández Soto.

Marina O. viuda de González Quevedo, para la que tengo todo género de cumplidos.

Marina Caballero de Escárzaga.

Una joven recien casada, para quien va mi saludo, con la sincera expresión de mi más hondo afecto: Marina Puig de Cruz, la gentil compañero del confrere tan querido Rogelio Cruz, Cronista de «El Imparcial».

No recibirá por su luto.

Lo que pongo en conocimiento de sus amistades.

Marina Almirall y Olano, señorita todo distinción.

Marinita Alfonso, la fiancée de Arsenio Mieres a la que deseo todo género de venturas.

Marina G. Quevedo, Marina Lles, y Marina Rando.

Marina Simpson.

Tengan todas un feliz día.

CHEZ MARTINEZ

El recibo de anoche.

Con motivo de festejar sus días la encantadora señorita Carmen Leonor Martínez, recibió sin carácter de fiesta a un selecto grupo de sus amistades.

Sin carácter de fiesta repito, se dieron cita en aquella elegante residencia de los esposos José Manuel Martínez y Dulce María García, tal cantidad de personas, que quedó convertido el recibo en la más brillante y en la más lucida soirée.

Un buffet espléndido, que sirvió el café «Louvre», y un terceto dirigido por el Maestro Aniceto Díaz, completaron los atractivos de esa reunión del pasado martes.

Entre las personas que acudieron a saludar a Carmen Leonor, recuerda el Cronista a la esposa del Presidente del Liceo, Panchitica Tió de Font y su hija la encantadora Nenita, a la señora María Prendes de Gómez con sus hijas Fina y Nena, a la señora María Luisa Bidopia de Guiteras, a la señora Ondina Pollo de Bezanilla y su hija la lindísima Nenita Bezanilla, la señora Marina Peralta de Cruz y sus hijas Florence y Berta, la señora Celestina Loredo de Velasco y Panchita Velasco, la señora Chela Saavedra de Rodríguez y sus hermanas Fredy y Zenaida, la señora Rita García de Cossío y la interesante viudita de Solaún Conchita Díaz Tellaechea.

Entre las señoritas anotó en su Carnet el Cronista a las señoritas Clemencia Arango y Lovio, a Mercedita Moreno, a Dinorah Algarra, a Rosa García, a Carmita y Rosita Moro, a Chela Torres, a Yeya Galán y a Mirta Soler.

La trinidad de las Cossío, Nena, Lupe y María Luisa.

María Antonia Casas Lima, la gentil Directora del Tennis.

Las Jáens y Mourino, Coquito Llibia y Balbina.

Estela Zapico, Anita Saavedra, Alicia Soto, y las Díaz Pardo Mercedita y Amparito.

Hasta horas de la noche se prolongó el baile en la residencia de los esposos Martínez-García, de donde salieron todos satisfechísimos de las atenciones y los agasajos que para sus visitantes tuvieron los rumbosos dueños de esa casa.

Para Carmen Leonor, flor de aristocrático perfume, figura destacadísima de nuestros salones, hubo las más fragantes flores.

Las recibió por cajas, en ramos, en cestas y bouquets.

Unánse estas mías, a las que ayer perfumaron su feliz hogar.

EUSEBIO, ANGEL, JUSTO

Nuevo Cristiano.

Con los nombres que doy a esta nota por título, fué llevado a Pila en la tarde del martes, el primogénito de los esposos María Navarro y Eusebio J. Estorino.

Lo apadrinaron sus tíos, la joven pareja Carmen Tulia Estorino de Triolet y Felipe Navarro y Suárez.

Como souvenir de ese acto se han repartido entre las amistades de María y Chevin unas elegantes cartulinas, una de las cuales llega gentilmente a mi mesa.

Para festejar el bautizo de su hijito, reunieron los esposos Estorino-Navarro, en su residencia a un numeroso grupo de sus amigos, ofreciéndoles un magnífico lunch, pagado de las mayores exquisiteces.

ARSENIO MIERES

Rumbo a España.

Embarca mañana para Europa donde pasará lo que resta del verano, el prestigioso comerciante de esta plaza.

Viaje de placer y que le servirá al mismo tiempo para realizar compras para su establecimiento de la calle de Milanés. «La Democracia».

Tenga una feliz travesía el querido amigo.

CARDENAS SOCIAL

Interesante cuaderno.

Me lo envía Paquito Bacallao, director de la brillante revista y corresponsal del DIARIO DE LA MARINA en la Perla del Norte.

Anuncia este número de Cárdenas Social, el cuaderno extraordinario que lanzará en vísperas del gran evento de la Playa Azul, que constará de más de cincuenta páginas y traerá soberbios grabados.

Los que deseen reservar un número de Cárdenas Social del mes de julio, pueden ordenárselo a González Bacallao en Céspedes 144.

CUCA BEATO

En sus días.

Un constante desfile, una inacabable exteriorización de afectos, fué la que tributaron ayer las amistades de la hija del gran médico, Director de los Asilos Beneficencia y Casal, a la encantadora señorita, que es una de las más preciadas galas de nuestros salones.

Recibió en horas de la tarde.

Y la cantidad de flores que adornaban aquellas señorial mansión de la calle de Byrne, eran tantas, que bien puede decirse que la convirtieron en el más hermoso y fragante jardín.

Entre las personas que honraron la casa de los esposos Beato-Núñez, para felicitar a Cuca, recuerda el Cronista a la señora Cuca Leiva de Artamendi, Lola Rodríguez viuda de Argüelles, Marina Peralta de Cruz, Araceli Lovio de Arango y Evangelina Lima de Casas.

Señoritas en legión fascinadora: Dinorah y Yolanda Algarra, Paganella y Marina Lles, Dulce y Gloria Velunza, Clemencia Arango, Mercedita Moreno, Teté Cabañas, Conrada Pérez Belinchón, Luz Soto, Aida Pardo, Remelia y Nena Estrada, Zenaida y Fredy Saavedra, Adelaida y Malula Rodríguez Morejón, Coquito Jáen, María Antonia Casas, Florence y Berta Cruz, y tantas y tantas más que haría interminable esta lista.

Con gran esplendidez obsequiaron los padres de Cuca a cuantas personas visitaron su hogar ayer.

ELECCIONES

En el Liceo.

Con gran entusiasmo se esperan los comicios en la casa cubana de frente al Parque, por que van a llevarse a la Directiva de ese Centro elementos jóvenes y entusiastas que han de tratar de levantar el espíritu del viejo y legendario Instituto.

Se indica para la Dirección, por no aceptar un nuevo período en ese cargo el señor César Carballo, al señor Ignacio Uriarte.

Y para cubrir los otros cargos suenan nombres de profesionales y clubman que mucho han de laborar por la prosperidad de la casa.

Daré mañana completo el ticket que patrocinado por la juventud ha de ir a las urnas el domingo.

UN NIÑO

Venturas de un hogar.

Desde la madrugada del Miércoles, sonríe en el de los jóvenes esposos Jesús Rodríguez Llorente, Tesorero del Gobierno Provincial y su bella compañera Hortensia Madan y Estrada.

El nuevo matancerito es sobrino de nuestro compañero en la prensa Bienvenido Madan, tan popular y tan querido en la Habana.

Mi enhorabuena a ese matrimonio.

EN LA PLAYA

El Concierto de hoy.

Como jueves es la cita esta noche en aquel Malecón de Bellamar, que el domingo próximo ha de ser teatro a las justas naúticas, que organizadas por el Casino Español, tendrán celebración el domingo 21.

Tres equipos optarán por la Copa «Obregón».

El del Atlético, el del Casino y de los Marinos.

Favorecidísima se verá esta noche la Playa con motivo del Concierto de la Banda Municipal.

LA ULTIMA NOTA

Para decir que ha fijado oficialmente su próximo baile, el Casino Español, para el día 10 de agosto próximo.

Dos orquestas lo amenizarán.

La de Somavilla y Evelio Rodríguez.

Circulan ya las invitaciones, entre los socios del Centro hispano para este baile, que está llamado a constituír un gran success.

Manolo JARQUIN.

M.E.C.D. 2016

Viboreñas

COLEGIO NUESTRA SEÑORA DE LOURDES

Mi distinguida amiga, la R. M. Superiora del acreditado colegio de Nuestra Señora de Lourdes, me envía para su publicación notas de sumo interés para nuestras familias viboreñas, con relación a la terminación del curso escolar que tan brillantemente acaba de finalizar.

La exposición de las labores realizadas por las alumnas quedará abierta en el día de hoy y podrá ser visitada por cuantos así lo deseen hasta el día 21, o sea hasta el domingo en las horas de 9 a 11 de lamañana y de 3 a 5 de la tarde.

El lunes 22, por la mañana, deberán todas las alumnas, recoger los trajos que a ellas pertenezcan.

A partir del día 22 por la tarde, la Comunidad comenzará a celebrar los Ejercicios hasta el día primero de Agosto, no habiendo recibos en lo absoluto en todo este tiempo.

La misa del domingo 28 será privada para la Comunidad, permaneciendo cerrada la Capilla para el público ese día.

Los demás domingos de vacaciones y el día 15 de Agosto fiesta de la Asunción de la Santísima Virgen, la Misa se celebrará a las nueve de la mañana.

El nuevo curso de 1935-36 empezará el miércoles 11 de septiembre quedando abierta la matrícula el día 20 de Agosto, habiéndose dispuesto como horas de visita las de tres a cinco de la tarde.

Las R. R. M. M. Filipenses ruegan encarecidamente la más exacta puntualidad en el comienzo del curso, así como el mayor cuidado en cumplir todo lo dispuesto en cuanto a uniformes.

Las visitas a las profesoras pueden efectuarse todos los sábados de 4 a 5 de la tarde y los domingos después de la Misa, hasta las once de la mañana.

Lo que muy gustoso consigno para conocimiento de las personas interesadas, complaciendo a las cultas y piadosas M. M. Filipenses.

ATENTA INVITACION

La he recibido de la distinguida y muy culta dama, señora María Muñoz de Quevedo, directora de la Sociedad Coral de la Habana, para el segundo y popular concierto al aire libre que tendrá lugar esta tarde, a las cinco, en los jardines de La Tropical, bajo la sombra del histórico mamoncillo.

En el programa, dividido en dos partes, figuran números de los más conocidos autores y actuarán como solistas la bella señora Alice Dana y el señor Manuel Millares.

Agradecido a la atención de mi distinguida amiga la señora Muñoz de Quevedo.

BODA NOTARIAL

Señalada para las nueve de la noche del día de hoy, se celebrará en la residencia de los estimados esposos señor Antonio Pérez y señora Edelmira Guerra, la boda de su bella hija, la señorita Evangelina Pérez Guerra con el señor Jesús Rodríguez, comerciante de esta plaza.

Actuará el conocido notario doctor Luis de J. Muñiz, suscribiendo el acta como testigos, por parte de la señorita Pérez, los señores Jesús Gibert, Rufino Ordeales y el simpático amigo Luisito Puig.

Y por el novio, los señores Octavio Pérez, Eusebio Rivero y Porfirio Guerra.

Reciban mi felicitación por anticipado tan enamorados jóvenes.

TEMPORADISTAS

Embarcan hoy en el vapor "Cuba", con dirección a Miami, el estimado joven Raúl Cancio Tizzoni y su joven y bella esposa, Cuca Nocedo, que ayer celebraron su primer año de casados.

Van por unos días, en viaje de placer, regresando el próximo miércoles, día 24.

También sale hoy para Miami el cumplido y caballeroso joven Camilo García Sierra, el querido "Cucho", que celebra en esta fecha su santo.

Muy feliz viaje les deseo.

DE DIAS

Está hoy la graciosa y muy simpática amiguita Marina González Pérez, aventajada alumna del colegio Estrella, que pasará el día muy congratulada por parte de sus familiares y amistades.

Téngalo muy dichoso.

RECIBO BAILABLE

El domingo, en su local social de la calle de Primelles, en el Cerro, el Club Interrogación ofrecerá un recibo bailable a las nueve de la noche, prolongándose hasta la madrugada.

Amenizará esta fiesta, que promete quedar muy lucida, un conocido jazz band contratado al efecto por la entusiasta directiva del Club Interrogación, que ha hecho para este baile grandes preparativos.

EXAMENES

Mi distinguida amiga, la culta profesora señora Asunción García de Arias, directora del renombrado Conservatorio de Música que lleva su nombre, me participa, en atenta comunicación, que los exámenes de incorporados serán el próximo domingo, 21, a las tres de la tarde, en el local del Conservatorio, en Calzada y San Mariano.

Los exámenes de las alumnas oficiales serán antes del día 13 del entrante mes de agosto.

AUDICION MUSICAL

El martes 23, en el teatro Auditorium, los distinguidos esposos Tina Farelli y el maestro Bovi, que cuentan tantos admiradores y alumnos en nuestra progresista Ciudad Nueva, ofrecerán una audición musical a las cinco y media de la tarde, habiendo combinado un magnífico programa con números muy escogidos y que interpretarán los alumnos de su acreditada Academia.

Mucho agradezco la atenta invitación que me hacen para esta fiesta de arte tan consecuentes amigos.

TE BAILABLE

La Asociación de Antiguos Alumnos del Colegio El Infantil, que preside el atento joven Manuel Borbolla, celebrará el domingo, a las cinco de la tarde, un te bailable a sus asociados y que será amenizado por la orquesta Monte Carlo y el sexteto Invasora Habanera.

Aprovecharé esta nota para decir que por la directiva ha sido comisionado para el cargo de prensa y propaganda el joven Luis Baloyra, que dado el número de relaciones con que cuenta, ha de obtener muchos éxitos en tan delicada misión.

Urbano del Castillo.

Mal Olor de la Piel
Mal Aliento

El olor desagradable de la piel en muchas personas, sean hombres ó mujeres, es una molestia que impresiona y entristece; pero hoy, que se conoce la causa, es fácil el tratamiento, si se hace lo que en seguida aconsejamos.

Saben los médicos cómo el estómago es caprichoso.

Hay personas que sufren desarreglos del estómago cuando comen queso; otras sufren cuando comen jamón o huevos; aún otras cuando comen carne, grasa, ciertos pescados, cremas, dulces, conservas y otras comidas; hasta ciertas frutas, vino, cerveza, licores y otras bebidas causan desarreglos del estómago e intestinos en muchas personas.

Lo más peligroso es que estos desarreglos del estómago e intestinos ocurren sin que nadie se dé cuenta; pero la verdad es que muchos sufrimientos y enfermedades provienen de ellos.

El mal olor de la piel, el sudor que huele mal, el mal aliento y otros trastornos de la salud son casi siempre causados por la acumulación de impurezas y por fermentaciones tóxicas en el estómago e intestinos, que pasan a la sangre.

Además, todos fuman hoy, hombres y mujeres, lo que con el tiempo hace daño al estómago y aumenta las fermentaciones peligrosas.

Para evitar eso, es indispensable usar un buen remedio que tonifique las camadas musculares del estómago e intestinos y limpie estos órganos de las fermentaciones.

Use **Ventre-Livre**

Ventre-Livre es un remedio de entera confianza para evitar y tratar el mal aliento, los malos olores de la piel y otros desarreglos peligrosos, porque tonifica las camadas musculares del estómago e intestinos y los limpia de las substancias infectadas y fermentaciones tóxicas que tanto daño causan a la sangre.

Todas las noches, al acostarse, tome dos o tres cucharaditas (de las de té) de **Ventre-Livre** en medio vaso de agua.

Así se trata el estómago sucio e intestinos. Sólo así se evita y se trata el mal aliento y otros malos olores.

Use **Ventre-Livre**

asi como el filtro purifica el agua

EL JARABE DE RABANO YODADO

DE GRIMAULT Y Cía

purificará vuestra sangre, quitándole todas las impurezas que contiene.

Evitará a vuestros hijos las varias **erupciones del cútis, de la cabeza y del rostro.**

Es soberano en:

EL RAQUITISMO
EL LINFATISMO

Siempre bien tolerado, es el

DEPURATIVO IDEAL
DE LOS NIÑOS Y DE LOS ADULTOS

De venta en todas las Farmacias

LA REVISTA «INTRIGAS»

Llega a nuestra mesa de Redacción, el último número de la revista «Intrigas», llena de abundante y selecto material de lectura.

Entre los relatos de aventuras y novelas cortas que en unión de reportajes y variadas selecciones, componen esta bella publicación, se destacan «El Peleador» y «Crimen de Media Noche».

Ha iniciado, además, «Intrigas», un interesante Concurso permanente que añade interés a sus ya amenas páginas.

El público ha recibido con gran beneplácito este último número de «Intrigas», que es un nuevo y brillante esfuerzo de sus editores.

Inversión del "Fondo de los Necesitados"

El comité encargado de esa obra desea que se conozca su actuación de modo completo

Fué visita anoche de nuestra Redacción un grupo de integrantes del Comité de Necesitados.

Traían el propósito de que insertasemos en nuestras columnas la relación de los gastos hechos por dicho comité, a fin de desvirtuar las historias fantásticas que se hacen y que les han llevado a solicitar una amplia investigación sobre el asunto para que la verdad resplandezca.

De acuerdo con dicha relación, en la que se incluyen los gastos al detalle, tenemos al desglosarlos: Negociado, 5,098.77; Asilos y Colegios, 56,004.11; Granja Méndez Capote, 12,631.94; Tiscornia, 4,500.17; Campamento La Purísima, 17,014.09; Cocina de Auxilios, 33,973.70; Buró de Investigaciones, 562.92; Instituto de Homicultura de Oriente, 8,525.39; Instituto de Homicultura de Santa Clara, 82.17; Obras de la Creche Habana Nueva ,1,284.03; Fondo de Jubilados, 119.15; y Fondo de Necesitados, 1,339.86, que suman un total de $141,136.00.

Al final de la misma se incluye asimismo el efectivo existente en la Tesorería General de la República, que se hace ascender a $113,202.92.

Por último, adjunta a dicha relación se nos entregó copia de un telegrama del Gobernador de Oriente, dirigido al Presidente, al Secretario de Sanidad y al Jefe del Ejército, en el que se traslada la petición de un grupo nutrido de damas santiagueras de que se rectifique la suspensión de empleo y sueldo de los señores Juan Alvarez Tabío, Ricardo Repilado, Juan Manuel Legomasino, Julio Tarafa, Martina Guevara y cuantos hayan sido acusados por este motivo, ya que estiman que de esa manera se hace justicia a su tesonera labor.

UN CUERPO HERMOSO, BIEN FORMADO

Un cuerpo hermoso, lleno, bien formado, de carnes duras, sin arrugas; de curvas divinas si es cuerpo de mujer y de músculos desarrollados si es cuerpo de hombre, causan la envidia y la admiración de todo el mundo. Y si a la belleza agregamos el poder comer y digerir con facilidad, el que mejoremos nuestro semblante y nuestra apariencia, el resultado es ideal y no existe una sola persona que no lo anhele. Y a toda persona que desee reponer y endurecer sus carnes, hermoseando así su cuerpo; gozar de buen apetito y de mejor digestión y mejorar su estado general de salud, le recomendamos tomar el específico CARNOL, preparado expresamente para tales fines, cuya fórmula va impresa en cada caja y conocido del público, de los médicos y los boticarios desde hace un buen número de años. Compre el CARNOL en cualquiera botica y para obtener los mejores resultados tómelo sin interrupción por algunas semanas.

Lea AVANCE todas las tardes. Dirigido por José I. Rivero.

Aprenda INGLES o COMERCIO EN LOS ESTADOS UNIDOS

Eastman School le ofrece los siguientes cursos: Inglés, Contabilidad, Auditoría, Cursos Secretariales, Taquigrafía española e inglesa, Certificados Titulares. Incorporado a la Universidad de New York. Precios Módicos. Pida Catálogo a

EASTMANSCHOOL
38 West, 123 St. New York N Y.
Tenemos Agentes en la Habana.

Crónica Habanera

JUVENTUD DISTINGUIDA

Con gusto traemos hoy a nuestra sección el retrato de la señorita Celita Pérez Abreu y Fernández, figurita encantadora, de la nueva promoción social, llena de gracia y simpatía.

SANTOS DE HOY

Las Marinas y los Federicos están de días hoy.

Saludamos primeramente a un grupo de damas.

Marina Dolz, interesante esposa del conocido clubman Sammy Tolón, tan ligado al Habana Yacht Club.

Marina Gómez Arias, la bella señora del doctor Carlos Obregón y Ferrer, quien pasará su día en completo retraimiento por el luto que guarda.

Marina Oña viuda de Noroña y su hija la bella señorita Marina Noroña.

Marina Silva, gentilísima esposa del conocido y notable odontólogo doctor Eugenio L. Crabb.

Marina García Ríos de Gutiérrez Alea, Marina Cruells de Barinaga, Marina Alday de Artaud, Marina Oramas de Larrea, Marina López de Rivero, Marina Brenes de Alvarez, Marina Comas de Carcas, y Marinita Rivero.

Y la doctora Marina Venero de Martínez.

Señoritas:

Marina Díaz Biart, cuya exquisita belleza es muy admirada en la sociedad habanera.

La linda Marina Tamargo y Martínez, a cuyas amigas diremos que no recibe.

Marina Gómez Boada, encantadora señorita.

Marina Otero, Marina Govantes, Marina Rodríguez Marín, Marina Odoardo y Marina Cobián.

Marina Almirall, Marina Martínez Reyes, Marina Domínguez Rodríguez, Marina González, Marina Beltrán y Martínez, Marina Tró y Marina Casanovas.

Asimismo está de días la interesante señora Camila López viuda de Rodríguez.

Y la gentil y distinguida dama Camila González Chávez viuda de Lombillo Clark, para la que tenemos un saludo especial.

Un grupo de Federicos:

El doctor Federico Grande Rossi, reputado clínico.

Los conocidos caballeros Federico Morales y Valcárcel, Fico Maciá, Fico Fernández Casas, Federico Fabré y Federico Méjer, y su hijo el joven Fiquito Méjer y Aguirre.

El doctor Federico Justiniani y su hijo el doctor Federico Luis Justiniani Santos.

Federico Galbán, Federico López Aldazábal, Federico Navas, Federico Gispert, Federico Casenas.

Un respetable caballero, don Federico de Monteverde, general retirado del Ejército español, y su nieto, el simpático joven Freddie Goudie y Monteverde.

Nuestro estimado amigo Federico P. Bernal.

El comandante retirado Federico Tabío.

Federico Villoch, el notable comediógrado y actor.

El pintor Federico Suroca.

Federico Ramos, Federico Insúa, Federico del Peso, Federico Castañeda, Federico Gordillo, Federico Pérez Márquez.

Federico Baró y Millán.

Los doctores Federico Odoardo, Federico Cardona y Federico Aias.

Los jóvenes Fico Villalba, Freddie Alexander y Federico Pérez Sáez.

Federico Capetillo, que ha sido por tantos años administrador del Frontón Jai-Alai.

Y estos compañeros de la prensa: Federico de Ibarrábal, Federico Gibert, Federico Robaina, Federico Torres, Federico Mesa.

Y el notable poeta Federico Urbach.

Saludamos además en esta fecha, a un querido amigo que está de días, Camilo Panerai, arquitecto joven y de gran porvenir.

Y al amable caballero Camilo Armand, condueño del gran jardín «El Clavel».

LA BODA DE ESTA NOCHE

Para una ceremonia de alta distinción, de rango elegante, abrirá hoy sus puertas la linda capillita «Santa Emilia» del Asilo y Creche del Vedado.

Son los contrayentes la bellísima señorita Raquel Pérez y Rodríguez, y el estimado joven Colín Rivero y Machado.

Tendrá efecto esta boda con carácter íntimo, ante un grupo selecto de invitados.

«El Clavel», el siempre favorecido jardín de los Hermanos Armand, ha recibido la encomienda del adorno del templo que será de gran novedad.

Y la «Casa Trías», la aristocrática florería de la calle doce, el bouquet nupcial para tan linda novia.

Sitio preferente en nuestra crónica de mañana, ocupará la reseña de esta lucida ceremonia.

MARGARITA CODINA DE OTEIZA

Se encuentra muy mejorada de la operación de apendicitis a que fué sometida recientemente, la joven y bella dama Margarita Codina, esposa del doctor Alberto Oteiza y Setién, notable dermatólogo.

El reputado cirujano doctor Vicente Banet, efectuó esta operación que le anota un nuevo y brillantísimo éxito.

PETICION DE MANO

Mediante la petición de mano, quedará hoy formalizado oficialmente el compromiso amoroso de la graciosa señorita Marina Pando y Martínez de Soto, con el joven doctor Pablo Vallhonrat.

Ante la madre de la novia, la respetable señora Dolores Martínez de Soto viuda de Pando, hará la petición el padre del novio, doctor Juan Vallhonrat.

Felicidades.

VIAJERAS DISTINGUIDAS

A bordo del vapor «Iberia» embarca esta noche rumbo a México, la señora Elena Sánchez de Craviotto, distinguida y elegante esposa del Embajador de México en Cuba, Excelentísimo señor Alfonso Craviotto.

La acompaña su linda hija Gaby.

Un feliz viaje y grata estancia les deseamos.

TEMPORADISTAS

Han regresado a la Habana, tras de pasar una temporada en la playa de Varadero los distinguidos esposos René Castellanos y Hortensia Arroyo, su hijo Eddy y su encantadora sobrina Elena Castellanos y Arroyo.

Nuestra bienvenida.

FELICITACION

Llegue con estas líneas hasta la gentil señorita Conchita León y Sans, que acaba de graduarse en la Escuela Normal de Kindergarten después de brillantes exámenes.

Enhorabuena.

JOYERIA "LE TRIANON"

RELOJES BOLSILLO

Gran surtido en Platino, Oro, Plata y Nickel Cromo desde $4.00 hasta $500.00

De Nickel y Cromo a $4.00

La casa de los REGALOS ARTISTICOS

Salvador Fondón: GALIANO 91

También los Vestidos de Hilo...

indispensables en estos meses de calor, por su frescura... por su elegancia... por lo bien que lavan..., ocupan un lugar destacadísimo entre las ofertas que brindamos, con motivo de la gran

Venta popular de julio

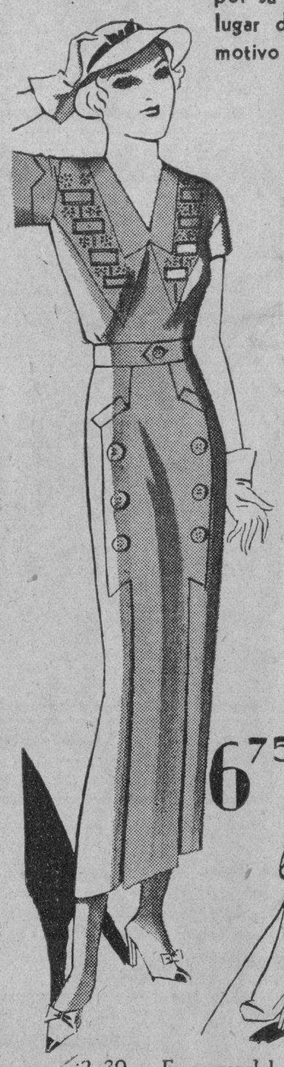

Colores:
Blanco
Rosa
Verde
Salmón
Azul y
Amarillo

Tallas del 34 al 42

$2.39.—En warandol de hilo, adornado con finos botones de nácar.

$3.45.—En warandol de hilo puro, con finos bordados al pasado.

$6.75.—En finísimo warandol de puro lino, con calados y bordados al pasado.

fin de siglo
SAN RAFAEL Y AGUILA TELS. M-5991-92

Especialmente afecciones reumáticas y nutrición.

Dr. Fernández Bofill
Medicina Interna

Los martes, jueves y sábados Consultas de 10 a 12 m. Amistad 34. Tel. M-1934

FIESTA DE JUVENTUD

En la noche del martes y en los hermosos salones del Vedado Tennis Club, se celebró la fiesta que ofrecían las alumnas graduadas del Colegio de «Nuestra Señora de las Mercedes».

Fué una fiesta de juventud, de alegría extraordinaria, en la que el lindo grupo de señoritas disfrutó horas placenteras en unión de sus amigos.

Grupo que formaban Lily Smith y Tabío, Minita y Carmita Alvarez Tabío, Marcia Ramírez Giralt, Lolita Mayo, Sylvia Jústiz, Carmina Rodríguez Bacardí, Margot Pardías, Célida y Ada Martínez, María Elena Castañeda, Margot Ayala y Anita de Blanck.

Encantadoras todas, con sus suaves trajes blancos, presidían la fiesta que resultó animadísimo.

También veíanse allí, entre la selecta concurrencia, la distinguida señorita Abigail Morales, Directora del acreditado plantel y la estimada señorita Josefa Alvarez, perteneciente al profesorado.

Y ahora un grupo de nombres.

Señoritas:

Aurorina Menéndez, tan encantadora.

Ada y Graciella de Blanck, las simpáticas hermanitas.

Ofelia Salas, Nena Ramírez Olivella, Thais Parajón, Hilda, Regina y Cuca Martínez Piloto.

Nenita, Paquita y Carmelina Villa.

Las tres lindísimas.

Hortensia Martín, Tete Gispert, Raquel Santamarina, Isa Heydrich, Cuca Ayala, Aurorita Prats, Olga Andux.

Carmita López, Mercedes Carrillo, Beba Domínguez.

Angelita Longa, Lily Chabau y María Julia de Céspedes, a cual de las tres más bonitas.

Martha Rodríguez, preciosa.

Ada Bosch, Hortensia Martín, y Carmelina Boudet, tan linda.

Jóvenes:

Bebo Foyo, Alfredo Gustella, Kiko y René Fusté, Cécar Faes, Jorge, Manolo y Aquilino Entrialgo, Juliot Fernández Selles, Tato León, Godwall Maceo, Javier Peralta, Hans Laderman, Alfredo de Armas, Nininí Rodríguez Walling, Jorge Dávalos, Víctor Menocal.

Juan Menéndez, José Manuel Castellanos, Mario Franca, Carlos Ferrer, Bebo Valdivia, Eduardo Solar, Roberto de Cárdenas, Alfredo Alejo, Rodolfo Schneer, Pablo Smith, Arturo y Pablo Chabau, Pepe Martínez.

Rafael Ayala, Raúl Silva, Armandito Sánchez Agramonte, Héctor Recio, Alfredo Calonge, Paquito Pérez Vich, Raimundo Menocal, Gustavo Rodríguez Bacardí, Pepe Castañeda, Alfredo Longa, Félix Suárez Moré, Oscar de la Torre. Y Mario Castellanos.

También se encontraban presente un grupo de matrimonios.

Bernardo Pardías, Presidente del Casino Español y Sabina Echeguren, Carlos Manuel Alvarez Tabío y Carmita García, Valeriano Fernández Viña y Isolina Cuervo, Benjamín Menéndez y Aurora Bastiony, Francisco Alvarez y Anita Ramírez Giralt, Manolín Jústiz y Adelinita George, Laureano Mayo y Julia Mayo, Miguel Figueras y Graciela Jústiz.

Y las señoras, Anita Sánchez Agramonte viuda de Longa, Octavia Franco de Boudet, Saturnina Giralt de Ramírez, Nena Bacardí de Rodríguez.

Lucrecia Tabío de Smith, la gentil esposa del Secretario de Comunicaciones.

María Cabezola de Bosch, Lola Christofer de Gispert, Leonila Suárez de Domínguez, Graciella Pérez Carrillo de Parajón, Octavia Franco viuda de Boudet, y las señoras de Castañeda y de Ayala.

Los concurrentes fueron obsequiados con un buffet espléndido.

El baile contribuyó a la animación de la noche.

RESTABLECIDO

El conocido caballero Ricardo Fernández Aguilar, secretario-tesorero de la Compañía Azucarera Atlántica del Golfo, se encuentra ya completamente restablecido de la enfermedad que tanta intranquilidad causó a sus familiares y amigos.

El eminente doctor Jorge Ponce, que con tanto cariño lo asistió desde el primer momento, puede estar satisfecho del éxito alcanzado, gracias a sus profundos conocimientos científicos que una vez más han quedado demostrados con este caso.

(Continúa en la página SIETE)

Le invitamos a cenar en...

EL DORADO

M-4777

Menú exquísito
música agradable
y precios...?
razonables!

table d-hote
mañana $0.50
noche $0.60
plato azul
mañana $0.35
noche $0.45

el sitio más fresco de la Habana
Prado y Tte. Rey

E.C.D. 2016

LA HERMANA SAN SULPICIO

La popularísima novela de A PALACIO VALDES
SE ESTRENA EN PAYRET el MARTES 23
la voz deliciosa y admirable de
IMPERIO ARGENTINA
nos trasmite en palabras y en musica, toda la emocion del bello poema, donde late el alma de una raza....
Miguel LIGERO y Salvador SOLER
forman con ella el TRIO ESTELAR del ELENCO
Produccion CIFESA Distribuida por IMPERIAL FILMS

ESTA NOCHE

Pro-phy-lac-tic
HORA DE AFICIONADOS
CMW 9:30 P.M.

¡EXITO...de EXITOS!
de los EMBAJADORES DEL TANGO y la CANCION
CUARTETO VOCAL
BUENOS AIRES
Presentandose a las 3½ 5½ · 9½
En la PANTALLA
La exquisita produccion Metro Goldwyn Mayer
EL CUARTO #309 con
Franchot TONE y Una MERKEL
30 Antes de las 4 40 de 4 a 6½ · 50 de 6½ a 11½ · Niños 20 Tertulia 15
HOY CAMPOAMOR
MAÑANA
CAMBIO COMPLETO de PROGRAMA
NUEVOS TANGOS
EN LA PANTALLA
UNIVERSAL presenta la magnífica produccion
"LA PRINCESA O'HARA"
con Jean PARKER y Chester MORRIS
Argumento de Damon RUNYON

ENCANTO
UNICO en CUBA con REFRIGERACION
HOY

SHIRLEY TEMPLE
en
"RAYITO DE SOL"
con James DUNN y Jane WITHERS

JOSEPHINE BAKER

Escenario y Pantalla

NOTAS

EL TANGO TRIUNFA EN EL CAMPOAMOR

Ante un auditorio numeroso y entusiasta volvieron a presentarse ayer los incomparables intérpretes del popular tango, el Cuarteto Vocal Buenos Aires, acreditado ante todos los públicos de América como los embajadores de la popular canción del arrabal. Entre ovaciones delirantes y a instancias del distinguido público, tuvieron que ofrecer varios encores. Además del tango, el cual cantan con una dulzura exquisita, cultivan también la canción. Gustaron extraordinariamente en sus incomparables creaciones de los tangos «Aguacero», «Boyero» e «Inspiración» y el tango cómico, que en breve cantará toda la Habana, titulado «Mula» (Mentira). Ofrecieron también dos fox cómicos, donde se perciben todos los instrumentos del jazz, «Los tres cochinitos» y «Rumbo a Buffalo». Este formidable conjunto se presenta hoy nuevamente a las 3.30, 5.30 y 9.30 y en la pantalla se exhibe la fascinante joya de la Metro, «El cuarto 309», con Franchot Tone, Una Merkel y Steffi Dunna. Los precios fijados para esta temporada argentina, con a base de 30 centavos antes de las 4; 40 centavos de 4 a 6.30, y 50 centavos de 6.30 en adelante. Niños, a todas horas, 20 centavos y tertulia 15 centavos.

El viernes, cambio completo de programa con nuevos tangos y canciones y en la pantalla el estreno de la gran producción de la Universal, «La princesa O-Hara», una supercomedia basada en una argumentación del popular escritor americano Damond Runyon con Jean Parker y Chester Morris. ¡Cuántas veces sucede en la vida que tratamos a una mujer que ha poco dejó de ser niña, y nos decimos cuando nos miran: Va, qué ha de estar enamorada, es sólo una niña! Y olvidamos que la niña ya es mujer, hasta que nos damos cuenta que la amamos con toda el alma.

SHIRLEY TEMPLE EN EL ENCANTO

Batiendo todos los records, sigue exhibiéndose en el «Encanto» la maravillosa película de la Fox, titulada «Rayito de Sol», donde la reinecita del cine, la niña que ha magnetizado al mundo con su sonrisa, hace recorrer en el alma del espectador todas las emociones de que es capaz el cine. En esta película Shirley Temple ríe y hace reir; llora y hace llorar; cantando además una lindísima canción que nos llena de entusiasmo. Con ella actúa su inseparable compañero James Dunn y la nueva estrella-niña Jane Winthers, quien interpreta un papel de niña malcriada, que hace gran contraste con la dulzura angelical de Shirley. Intervienen, además en el reparto de esta gran producción, Lois Wilson, Judith Allen y muchos otros actores distinguidos. Esta película continuará exhibiéndose durante toda la semana, hasta el domingo, inclusive.

El lunes comienza una semana de gran gala, exhibiéndose la formidable superproducción «Zu-Zu». Estrella de esta película es Josephine Baker, la Venus de Ebano, la danzarina exótica, ídolo del público de París y de todo el público de Europa. «Zu-Zu» no es solamente una película musical, sino un poderoso drama humano como la vida misma, conmovedor en grado sumo. En esta película Josephine Baker interpreta magistralmente el role principal y su actuación ante la cámara es la sorpresa del año. Los shows que se presentan en esta joya, donde Josephine Baker actúa con el Follies Bergére de París, son los más suntuosos y deslumbrantes que jamás se hayan presentado en la pantalla. Una película que esta empresa recomienda orgullosamente.

Pronto, otro «cañonazo» de la Metro: «¡Oh, Marietta!», con Jeanette MacDonald y el formidable barítono Nelson Eddy.

NACIONAL: DESPEDIDA DE PAQUITA ESCRIBANO

Hoy se despide del público habanero desde la escena del teatro Nacional, la bella y elegante divette que durante una semana ha animado los programas del magno coliseo con un espectáculo ameno y original, bajo el nombre de «Estampas Líricas Españolas».

Hoy actuará en los turnos de 5.30 y 9.30, dándonos nueva oportunidad de oír sus couplets, canciones, las romanzas de Emilio Aznar, el aplaudido tenor; y los chistes y cuentos de Pepe Ramírez, y de ver los bailes de Esther Ariza. Todo ello con el acompañamiento de la orquesta que tan bien cumple su cometido bajo la hábil dirección del maestro Teodoro Cristóbal.

La función empieza a las 3.30, cubriéndose los turnos en que no actúa Paquita Escribano, con las últimas exhibiciones de «La traviesa molinera», por Hilda Moreno y Eleanor Boardman; la película en colores «Las bodas de Dulcinovia»; la comedia «Edward, que te pierdes», y el último noticiero de la Paramount.

Los precios: 20 centavos hasta las 6.30, y después 30 centavos. En galería solamente 10 centavos a todas horas.

Mañana, día de gran gala, estrenándose la formidable película de los Artistas Unidos, «La batalla», admirable versión del famoso libro de Claude Farrere.

Son protagonistas de este drama de la pantalla el genial actor Charles Boyer, que interpreta a maravillas la personalidad del Marqués de Yorizaka, oficial nipón que en exceso de fanatismo no vacila en sacrificar su dignidad de esposo por conseguir la posesión de un secreto que puede determinar el triunfo de la Armada japonesa. Merle Oberon, la ya renombrada estrella que interpreta el papel de la esposa, lanzada por el propio marido en una peligrosísima aventura amorosa en la que naufraga su corazón, y John Loder, el estoico oficial inglés, que a pesar de su estoicismo no es invulnerable a las asechanzas del dios Cupido.

La película «La batalla» está considerada como una de las mejores diez películas del año.

DOS FUNCIONES EN EL PRINCIPAL

Hoy, jueves, anuncia la magnífica compañía del teatro «Principal de la Comedia», dos estupendas funciones.

Por la tarde a las cinco y media, y a los precios popularísimos a base de 40 centavos la luneta y 20 centavos la butaca, va a escena, por solicitarlo así numerosas familias, una de las comedias de mayor éxito de la actual temporada: «El hombre que todo lo enreda».

Por la noche a las nueve y media, volverá a imperar el ingenio y la gracia de los ilustres saineteros hermanos Quintero, en la preciosa comedia «Juanito Arroyo se casa».

EL GRAN CONCIERTO DE LECUONA EN EL AUDITORIUM

Ampliamos detalles sobre esta gran fiesta de arte del sábado 3 de agosto, a las cinco de la tarde, en el Auditorium. Hortensia Coalla, Mercedes Menéndez, María Ruiz, Caridad Suárez, Graciela Santos, Tomasita Núñez tienen a su cargo la interpretación de los éxitos mundiales de Lecuona. Esther Borja estrenará dos nuevas canciones del maestro con versos de José Martí, titulados: «Mi amor del aire se mora» y «De cara a Sol». Del famoso Vals del Rhin de Lecuona, el propio maestro ha hecho un arreglo para soprano, cuatro pianos y orquesta; como solista lo interpretará Caridad Suárez, Las universalmente conocidas danzas del autor de «La Comparsa» serán ejecutadas a dos, cuatro y ocho pianos por Ernesto Lecuona, Ernestina Lecuona, Sara Jústiz, Rafael López, Rafael Morales, Ignacio Villa, Luis Ernesto Lecuona, René Touzet, David Rendón, Orlando Martínez, Juan Castro y las más notables alumnas del Conservatorio del profesor Pérez Sentenat. La alumna eminente de este Conservatorio Josefina Megret, tiene a su cargo dos solos de piano, de Falla. Figuran también en el programa otros bellos números del maestro Lecuona, cantados por las sopranos citadas y acompañados por la Orquesta de la Habana. «¿Por qué no vienes?», la preciosa melodía, la cantará Hortensia Coalla, con acompañamiento de ocho pianos, ocho violines y la Orquesta de la Habana. Muchos otros detalles de este formidable programa serán dados a conocer en estas notas próximamente. A los mismos precios populares de siempre, están ya a la venta las localidades en el teatro Auditorium.

Caridad Suárez

CARTEL DEL DIA

POR LOS TEATROS

PRINCIPAL: A-6737.—A las 5 y 30: El hombre que todo lo enreda. A las 9 y 30: Juanito Arroyo se casa.

MARTI:—Mickie y Cecilia Valdés.

POR LOS CINES

CAMPOAMOR: A-7054. — A todas horas: El cuarto 309, comedia y presentación del Cuarteto Vocal Buenos Aires.

ENCANTO: A-4433.—A todas horas: Rayito de sol con Shirley Temple, comedias y revista.

NACIONAL: A-3730.— A todas horas: La traviesa molinera, comedia y revistas y despedida de Paquita Escribano y su show.

REGINA:—Entre el amor y la muerte y Andrajos de la opulencia.

RIALTO:—Entre el amor y la muerte y Andrajos de la opulencia.

FAUSTO:—El día que me quieras y Música maestro.

PAYRET:—Chucho El Roto y Amor de Vanessa.

NEPTUNO: — Roberta y Venus en flor.

TRIANON: — Rivales y El hombre que reclamó su cabeza.

AUDITORIUM:—Baboona y 365 noches de Hollywood.

PRADO:—El día que me quieras y El derecho a la felicidad.

IMPERIO:—Cara cortada y Vivamos esta noche.

LARA:—Temerarios del aire y Gente de arriba.

OLIMPIC:—La víctima del dragón y Música y mujeres.

MODERNO:—Rumba y Bolero.

LIRA: — Entre, Madame y Crimen sin pasión.

TOSCA: — Marie Galante y Nada más que una mujer.

CUBA:—La primera guerra mundial y Siempre mía.

ROJO:—El amor nunca se engaña y El jorobado o Enrique de Lagardere.

ACTUALIDADES: — La juventud manda y Un par de tíos.

ESMERALDA:—El pan nuestro de cada día y Escándalos romanos.

FLORENCIA: — El billete premiado y Encadenada.

INGLATERRA: — Biografía de una soltera y Tres generaciones danzan.

WILSON:—Biografía de una soltera y Tres generaciones danzan.

VERDUN:—La primera guerra mundial y Ella era una dama.

VEDADO:—El derecho a la felicidad y Tres lanceros de Bengala.

UNIVERSAL:—Viva la vida y Don Yankee.

BELGICA:—La emperatriz escarlata y Aquí está mi corazón.

VIOLETA:—Aquí está mi corazón y Dejada en prenda.

IDEAL: — Cerrado por reformas. Próxima apertura.

BOHEMIA:—La Viuda Alegre y Lo que toda mujer sabe.

VALENTINO:—El jorobado o Enrique de Lagardere y Suelos de amor.

MARAVILLAS:—Payasadas de la vida y Vaivenes del amor.

NORA: — De mujer a mujer y El abuelo de la criatura.

SU ESPOSA A CAMBIO DE UN SECRETO...

era lo que ofrecía, fría y cruelmente el Oficial Nipón, Marqués de Yorisaka, obsesionado por la posesión de un secreto que favorecería a la armada japonesa...

Y ello dió lugar a la tragedia, que se desarrolla en la gran película «La Batalla», que los Artistas Unidos, presentan en el Teatro Nacional el próximo Sábado y que está considerada entre las diez mejores películas del año.

Charles Boyer y Merle Oberon son los protagonistas.

Lea AVANCE todas las tardes.
Dirigido por José I. Rivero.

MAÑANA: «LAS VIUDAS DE GARDEL» EN EL MARTI

Mañana ofrece el Martí el estreno del sainete-revista, en un acto, dividido en seis cuadros, original de Agustín Rodríguez, con música del maestro Gonzalo Roig y evoluciones de Julio Richards, titulado «Las viudas de Gardel». Estrenándose nuevas decoraciones de Manolo Roig.

Esta noche, en la tanda de las 8.45, «Mickie», comedia lírica de Pepín Rodríguez, con música del maestro Rodrigo Prats.

A las 10.30, «Cecilia Valdés», la obra cumbre del teatro cubano, cantada por Rita Montaner, Miguel de Grandy y Arturo Vila. Con ésta son 131 representaciones.

Se ensaya: «Contra la República del crimen», revista de actualidad, original de Carlos Robreño, con música del maestro Rodrigo Prats y evoluciones de Julio Richards.

El martes: la sensación teatral del año: «La hija del Sol», cantada por Zoila Gálvez, Hortensia Coalla, Rita Montaner, Miguel de Grandy y Arturo Vila. No pierda esta oportunidad de ver «La hija del Sol», cantada por tres tiples y dos tenores.

DALIA IÑIGUEZ, MAÑANA, EN EL PRINCIPAL

Un nueva recital, con nuevos estrenos y grandes atracciones, será el que mañana por la tarde ofrecerá nuestra genial recitadora Dalia Iñiguez.

Ninguna artista puede ofrecer programas de tantos contrastes que los que ella ofrece. Una de las más admirables condiciones de esta excelente rapsoda es la selección y riqueza de su repertorio. La ductibilidad de su temperamento es tan grande, que en cada recital nos hace sentir cuantas emociones puedan encerrarse en el corazón humano. En un equilibrado y sorprendente dominio de sus facultades, nos expresa en toda su intensidad alegría, pena, ternura, violencia, amor, celos, despecho, ingenuidad, valor y humildad. Todos estos sentimientos aparecen en los poemas que nos ofrece en sus recitales y brotan de sus labios con una extraordinaria naturalidad.

En la audición de mañana a las 5.30 figura: «Balada del niño arquero», genial creación de la ilustre intérprete de los poetas.

La función comenzará a las 5.30 p. m. y los precios son los siguientes: 1 peso luneta y 60 centavos butaca numerada

VARIAS FIESTAS EN EL «PRO-ARTE MUSICAL»

Varias fiestas ofrecerá esta sociedad a sus asociados próximamente. La primera consistirá en un concierto en el teatro Auditorium por los más destacados elementos de la Academia Farelli-Bovi, el martes próximo, 23 de julio, a las 5.30 de la tarde.

La segunda una conferencia y recital poético en el salón de actos, a cargo de José Sánchez Arcilla, el día 24 del actual, a las 5.30 p. m.

El 6 de agosto, a las 5.30 p. m., ofrecerá Echániz, el gran pianista cubano, un recital, y Natalia Aróstegui de Suárez nos deleitará con una tarde dedicada a poesías el 14 de agosto, ambos en el teatro Auditorium.

Para los conciertos en el teatro, pueden adquirirse localidades al precio de cinco pesos los palcos de seis asientos, un peso la luneta y 50 centavos el segundo balcón, que están a la venta en la oficina de la sociedad, de 2 a 6 de la tarde.

GACETILLAS

REGINA: «ENTRE EL AMOR Y LA MUERTE»

Dos grandes películas se estrenan hoy en «Regina», «Entre el Amor y la Muerte», interesante y bella producción de un argumento romántico y cuyos intérpretes Chester Morris y Virginia Bruce, hacen un gran trabajo y una gran pareja. La otra producción es: «Andrajos de la Opulencia», de Lionel Atwill, que como en todas sus películas, trabaja admirablemente. Se completa el programa con la Revista Universal y una comedia.

Precios: 15 centavos mayores hasta las 6:30 y 20 después.

Mañana: Se estrena: «Cuando el diablo Asoma» de Joan Crawford y Clark Gable y «Enemigos Intimos» de Jack Holt.

Lunes 22: Se estrena: «Cruz Diablo», hablada en español de Ramón Pereda.

Día 23: «Vivamos esta Noche» de Lilian Harvey.

FAUSTO: «EL DIA QUE ME QUIERAS»

Cuando se cae desde la gloria se sigue viviendo, y así ha caído Carlos Gardel, cuando los laureles de sus triunfos el más resonante fué el que obtuvo en su gran película «El día que me quieras», que la empresa del teatro «Fausto», tiene el orgullo en ser el primero en presentar después de su estreno. En esta película, por su intenso argumento, pudo Gardel lucir sus excepcionales dotes artísticas.

«El día que me quieras», se exhibe hoy en los turnos de 3:00, 6:15 y 10:00.

Se completa el programa con otro estreno titulado: «Música Maestro» por Jack Oakie, el cartón «Niño Azul y un Noticiero. Regirán los precios de 20 centavos, antes de las 6:30 y 30 centavos después.

Una grata noticia; por arreglo especial con la Cía. Artistas Unidos, se estrenará en Cuba, la próxima semana la más grande película del año «Clive de la India», de Loretta Young y Ronald Colman. Durante los cinco días de esta exhibición regirán los precios de 40 centavos antes de las 6:30 y después 50 centavos.

CHUCHO EL ROTO
PAYRET HOY
A las 3.20 · 6.20 y 9.50
Con sus aventuras, en las que muestra su valor, su audacia y su sagacidad conquista al público habanero desde la pantalla de PAYRET
FERNANDO SOLER
astro de la escena, se anota un gran triunfo en la interpretación del Buen Bandido
Además a las 2-5-8 y 45
"AMOR DE VANESSA"
20¢ 30 y 10¢

PAYRET: «CHUCHO EL ROTO»

Gran programa Metro e Imperial Film, dos grandes películas cada una en su género. Estreno de la regia producción Metro. A las 2, 5, y 8:30: «Amor de Vanessa», por Robert Montgomery y Helen Hayes, a las 3:20, 6:20 y a las 9:50 estreno de la gran película en español titulada: «Chucho el Roto», Rey de los Campos de México» por Fernando Soler, además un cartón y una revista.

Precios: 20 centavos luneta, butaca, o asiento de palco hasta las 6:30 y 30 centavos después. Niños: 15 centavos. Tertulia o Paraíso 10 centavos. El sábado será el acontecimiento del año en «Payret». Se estrena en Cuba: «Supertición», por Jack Holt y «Roberta» de Irene Dunne. Además: «La Cucaracha».

El martes próximo empieza en «Payret» «La Hermana San Sulpicio». Producción española de Imperio Argentina y Miguel Ligero.

NEPTUNO: «ROBERTA

La última moda femenina! Un derroche en joyas y pieles! Música bella, sugestiva, un romance pleno de gracia, vida sprit... Todo ello concurre en la gran película: «Roberta», de la R.K.O. Radio que se exhibe hoy, por última vez en «Neptuno», en los turnos de 2:30, 6:15 y 10:15 con el cartón en colores «Los Mensaperos de el Sol».

En los otros turnos, «Venus en flor» por Anne Shirley y Tom Brown.

Los precios son los de costumbre, 20 centavos antes de las 6:30 y 30 centavos después.

Desde mañana: «El Día que me Quieras», la gran película de Carlos Gardel.

Muy pronto: «Os presento a mi señora», «Amor de Vanessa» y «David Cooperfield».

RIVIERA: «VIVAMOS ESTA NOCHE»

Hoy en la matinée que comienza a la 1:30 se estrena la gran producción por Lilian Harvey, Tulio Carminatti y Tala Birell que se titula: «Vivamos esta noche», además la interesante producción por Mary Carlisle y Walter Connolly: «Al Borde de la Quinta Avenida», revista, «Pobre Cenicienta» (cartón) y «Un Rincón de Irlanda» (Alfombra).

En las tandas elegantes de 5:15 y 9:45 se exhibe por última vez la gran producción por Lilian Harvey, Tulio Carminatti y Tala Birell: «Vivamos esta noche» revista, cartón y Alfombra. A las 8:15: «Al borde de la Quinta Avenida» por Walter Connolly.

Mañana: Viernes estreno de la grandiosa producción musical por Irene Dunne y Donald Woods, «Bella Adelina».

Lunes 22: Estreno de la simpática producción musical por Rudy Vallee y Ann Dvorak que se titula: «Dulces Melodías».

TRIANON: «RIVALES»

En la tanda de las 4: Claude Rains en «El Hombre que reclamó su cabeza», revista Paramount y estreno de la interesante cinta de Charles Bickford, titulada: «Rivales».

A las 8:10: «El hombre que reclamó su cabeza».

En la de 9:45: revista Paramount y «Rivales».

Mañana: Paul Lukas en «El crimen del Casino» y «Superstición», por Jack Holt.

Domingo y lunes próximos: la bella creación de la Radio, «Roberta», comedia musical interpretada por Irene Dunne, Fred Astaire y Ginger Rogers.

ACTUALIDADES Y ESMERALDA: DOS PRECIOSAS CINTAS

Para hoy se anuncia en el gran coliseo «Actualidades» de Monserrate 8 y 10, teléfono M-5575, con la más fresca temperatura, sonido perfecto y buena proyección, dos valiosas y preciosas cintas, comenzando con Comedia y Variedad. Regia y estupenda producción «La Juventud Manda» de Frankie Darre. Divertidísima super-atracción especial Mañana, «En Alas de la Muerte» y «Un par de tíos» de W. C. Fielda «Lo que los Dioses Destruyen».

«Esmeralda» de Monte 242, teléfono M-5575, con los adelantos más modernos del cine anuncia para hoy, en tanda y noche un programa movido y lleno de atractivos. Preciosa Comedia y Variedad. Monumental super-joya «El Pan Nuestro de cada día» por un especial reparto. Regia y grandiosa producción «Escándalos Romanos» de Eddie Cantor. Episodio 10 «El Fantasma Vengador». Mañana, «Del Fondo del Corazón» y «Mater Dolorosa».

AUDITORIUM: «BABOONA» Y «365 NOCHES EN HOLLYWOOD»

El gran teatro «Auditorium» de Calzada y D, Vedado, teléfono F-4455, presenta hoy una matinée extraordinaria que dará comienzo a la 1:30 revista, un gracioso cartón, la comedia por Buster Keaton titulada «El Relojero», estreno de la emocionante película «Baboona», filmada en las selvas africanas y estreno de la joya «365 Noches de Hollywood», por James Dunn y Alice Faye. A las 5:15 y 9:45, con revista y cartón, Baboona. A las 8:30, «365 Noches de Hollywood».

Mañana: A las 5 p.m. homenaje a Carmelina Delfín, tomando parte Hortensia Coalla, Tomasita Núñez, Ernesto García, Wess y Lisa, Adams y otras famosas artistas. A las 8:30, «Todos los Hombres son Enemigos», por Hugh Williams y Helen Twelvetrees. A las 9:45: «Música en el Aire» por Gloria Swanson y John Boles.

PRADO: «EL DIA QUE ME QUIERAS»

«Prado», el simpático y popular teatro de Prado y Trocadero, teléfono M-2822, anuncia para hoy en sus carteleras el estreno de la grandiosa producción: «El Día que me Quieras», cuyo argumento es un canto al amor, a la juventud, a la alegría y al dolor. Carlos Gardel luce mejor que en todas sus anteriores producciones y Rosita Moreno, comparte con él las responsabilidades del éxito. Se estrena «El Día que me Quieras», en los turnos preferentes de 3:30 y 9:30.

«El Derecho a la felicidad», interesante y atractiva película en cuyo reparto figuran Frances Lederer, Joan Benett, Charles Ruggles y Mary Boland, cubre los turnos de 2:15, 5:00 y 8:30, completándose el programa con un cartón, una variedad y un noticiario con los últimos acontecimientos mundiales.

RIALTO: «ENTRE EL AMOR Y LA MUERTE»

Un programa de estrenos es lo que presenta «Rialto» hoy, una interesante película «Entre el Amor y la Muerte», romántica y un argumento muy bien hecho, son sus artistas Chester Morris y Virginia Bruce, que hacen una admirable pareja. La otra proucción es de Lionel Atwill y se titula «Andrajos de la Opulencia», también muy interesante. El programa se termina con la revista Universal y una comedia. Precios 20 centavos luneta y preferencia a todas horas. Mañana, «Cuando el Diablo Asoma», de Joan Crawford y Clark Gable y también «Enemigos Intimos» de Jack Holt, las dos en un programa. Día 22 «Cruz Diablo», grandiosa película en Español de Ramón Pereda. El día 23 se estrena «Vivamos esta Noche» de Lilian Harvey y Tulio Carminatti y también «Cruz Diablo».

LARA: «TEMERARIOS DEL AIRE»

Con grandioso éxito se viene exhibiendo en el grandioso cine «Lara» de Prado y Virtudes, teléfono A-1542, con los adelantos más modernos del cine y el de preferencia en turno después de los estrenos, esta monumental producción, la que pasará por su pantalla en el día de hoy y por última vez. Función continua de 2 a 11:30 con comedia y variedad. Colosal y atractiva producción «Gente de Arriba», de Warren William. La sensacional super joya, llena de intensas emociones «Temerarios del Aire», de James Cagney. Mañana «La Pimpinela Escarlata» y «El Ultimo Caballero».

OLIMPIC: «LA VICTIMA DEL DRAGON»

El bello cine de Avenida de Wilson esquina a B, en el Pedado, teléfono F-6263, no se cansa de ofrecer proramas llenos de atractivos, sin alterar sus precios de 15 centavos hasta las 6:30 y 20 centavo después y los niños y la tertulia 10 centavos a todas horas. Para hoy ha dispuesto, a las 5:15 y 9:45, una variedad y el estreno de «La Víctima del Dragón», por Warren William y Margaret Lindsay y para las 6:30 y 8:30, la opereta «Música y Mujeres», por Dick Powell y Ruby Keeler. Mañana, homenaje a Stan Laurel y Oliver Hardy con las comedias «De Ecte en Bote», «Noche de Duendes» y «La Patrulla de Media Noche» y para el sábado y domingo próximos, «Cuando el Diablo Asoma», por Joan Crawford.

MODERNO: «RUMBA» Y «BOLERO»

Hoy la empresa dedica el monumental programa a la gente menuda, exhibiendo en tanda y noche, variedad Paramonut, revista asuntos mundiales la regia y soberbia super joya «Rumba» de Carole Lombard y George Raft. Lujosa y maravillosa producción con preciosas canciones y exquisita música «Bolero» de Carole Lomhard y George Raft. Precios hasta las 6:30, niños 5 centavos. Sábado y domingo «Una Aventura en la Noche», de Clark Gable y Constance Bennett. Este gran cine está situado en la esquina de Toyo y cuenta con la más fresca temperatura, el mejor sonido y la más perfecta proyección, exhibiendo siempre las más meritorias películas que llegan a Cuba.

LIRA: «ENTRE, MADAME»

El monumental y atractivo programa que para hoy, en función continua de 2 a 11:30 se anuncia en el preferido cine del público, el simpático «Lira» de Industria y San José, teléfono M-4474, no puede ser mejorado pues se trata nada menos que de dos verdaderas obras maestras del cine. Comienza con comedia y revista, valiosísima y estupenda super joya, «Entre, Madame»; de Elissa Landy y Gary Grant. Estupenda producción «Crimen sin Pasión», muy interesante, por Claude Rains y Margo. Mañana, «Derecho a la Felicidad» y «Tres Lanceros de Bengala». Hasta las 6:30 luneta 10 centavos; después, mayores 15 y niños 10.

TOSCA: «MARIE GALANTE»

Hoy se repite el estreno de la grandiosa producción dramática de la Fox interpretada por Kitte Gallian y Spencer Tracy y que se titula «Marie Galante», acompañada de la gran producción hablada en español de Berta Singerman y Juan Torena, «Nada más que una Mujer»; además Noticiario Universal y cartón-comedia. Precios 5 p.m. luneta 10 y balcony 10; niños 5; a las 6:30, luneta 15 niños 10 y balcony 10. Para mañana, gran matinée extraordinaria de 4 a 7:30 regalándose entre las niñas y niños un precioso chalet que se exhibe en el vestíbulo de este teatro. Vea programas. Los días 20 y 21 «Una Aventura en la Noche» de Constance Bennett y Clark Gable.

CUBA Y ROJO: DOS REGIOS PROGRAMAS

El preferido y confortable cine del público con la mejor proyección, perfecto sonido y tamperatura primaveral, en Suárez y Corrales, teléfono M-9796; anuncia para hoy dos regias y muy interesantes cintas. Comienza con revista y precioso cartón. Colosal super producción «Siempre Mía», de Elissa Landy y P. Cavanach. Interesantísima y emocionante atracción explicada en español y tomada del natural «La Primera Guerra Mundial». Regalo de fotos de Gardel a todas las damas. Mañana, «Yo soy Susana» y «Caravana».

El cine del público por sus suntuosos programas diarios, su temperatura primaveral, sonido y proyección inmejorable, situado en Monte y Anton Recio, teléfono M-4704, ha seleccionado para hoy, en tanda y noche un colosal y valioso programa, con comedia y variedad. Magistral super excelsa joya «El Amor Nunca se Engaña», de Elissa Landy y Adolphe Menjou. Monumental producción «El Jorobado o Enrique de Lagardere». Mañana, «Dejada en Prenda» y «El Campeón Ciclista».

(Véase más GACETILLAS en la página OCHO)

NACIONAL MAÑANA!
ARTISTAS UNIDOS presenta
"LA BATALLA"
Basada en la novela de Claude FARRERE
con Merle OBERON ~ Charles BOYER
Considerada en las 10 peliculas mejores del AÑO!!
John LODER

M.E.C.D. 2016

GUANABACOA AL DIA

EN "LA MILAGROSA"

A las tres de la tarde de hoy se llevará a efecto el solemne acto de la repartición de premios de fin de curso entre las alumnas del prestigioso plantel de enseñanza, para niñas y señoritas, "La Milagrosa".

Para el que se ha confeccionado un sencillo y simpático programa.

La Madre Superiora de este plantel en tal forma personal, me encarga invite por este medio a los familiares y alumnas para que asistan a este acto, ya que no se han hecho en forma impresa para ser repartidas.

Es de esperar que el mismo quede en extremo lucido.

Prometo asistir a él y reseñarlo.

DE REGRESO

Encuéntrase nuevamente instalado en su elegante residencia de la calle Bareto el cumplido y joven matrimonio Edwin E. Alexander, y Dinorah Boyez de Alexander.

Quienes después de una grata excursión por Tampa, Fla., y Asheville, North Carolina, han regresado para la villa de Pepe Antonio muy alegres y satisfechos.

En Asheville, visitaron a sus padres los atentos esposos Edwin F. Alexander y María Luisa Delgado, pasando con ellos varios días.

Mucho me agrada el poderlo consignar así y sólo deseo para ellos la perduración del grato recuerdo de esta breve excursión y se mantenga la felicidad entre sí existente.

OFELIA CASADO DE GARCIA

Al medio día de hoy ha de ingresar en la elegante clínica de la Asociación Cubana de Beneficencia, la distinguida dama señora Ofelia Casado de García, para ser sometida a la extirpación del apéndice.

Mañana por la mañana será sometida a esta intervención quirúrgica por el doctor Pepito Lastra, eminente cirujano de probada experiencia en estos casos.

Son mis deseos se realice esta operación con toda felicidad.

"LAS MIL Y UNA NOCHES"

En los días sábado 3 y domingo 4 de agosto, se llevará a efecto la monumental verbena "Las Mil y Una Noches", que vienen organizando los Caballeros de Colón, con la decidida cooperación del Círculo de Damas de esta Institución.

Tendrá por sede esta grandiosa verbena los pintorescos jardines de La Cotorra.

Algo nuevo, dentro de este género de espectáculos, lo será la misa de campaña de que será precedida esta verbena.

Los excelentísimos señores Embajadores de los Estados Unidos de América, República Española, República Mexicana y República China, asistirán a ella como invitados de honor.

Una tombola surtida con variedad de artículos de positivo valor y mérito así como objetos caprichosos que han sido donados por distintas familias que vienen cooperando al mayor éxito de la extraordinaria verbena "Las Mil y Una Noches".

Estos objetos serán rifados o vendidos entre los que disfruten en esos días de estos festejos que tiene un fin benéfico.

Todo será allí bullicio, alegría, flores y como marco encantador, la mujer cubana, con su gracia, virtudes y bellezas, imprimirá a la benéfica fiesta un sello de amor y caridad.

Veintidós serán los kioscos que se instalarán para expender en ellos dulces, licores, comida, refrescos y cuanto sea necesario para los más exigentes, a precios corrientes.

La iluminación, de puro estilo oriental, lucirá misteriosa y fascinante.

Una monumental verbena, a la que ha de asistir toda aquella persona que tenga despierto el sentimiento de lo bello y quiera participar de una obra benéfica a la vez que disfrutar de dos noches sublimes.

BAUTIZO

El domingo último y en la iglesia parroquial de Jesús del Monte, recibió las aguas bautismales el gracioso niño José Enrique Fernández Cortés, hijito muy querido de los amables esposos José Marino Fernández y Ofelia Cortés.

Nietecito muy querido del cumplido compañero señor Francisco Cortés, corresponsal del DIARIO en esta villa.

Fueron padrinos: el señor Fernando Más Portuondo y la simpática señorita Ana María Cortés e Iturralde.

Para el nuevo cristiano mis congratulaciones.

COMIDA

El día 15 de este mes, fecha en que los Enriques celebraron su fiesta onomástica, no faltó un acto muy simpático que en igual fecha de cada año se viene celebrando entre un reducido número de íntimos amigos.

Me refiero a la comida ofrecida por el entusiasta joven industrial de la Villa, señor Enrique Meira.

En un amplio salón de su industria y servido por el restaurant "El Ancla", y en una mesa lujosa se le dió habida cuenta del exquisito menú preparado en la forma siguiente:

Sopa de espárragos a lo Farache.
Arroz con pollo a lo Meira.
Papas a la gallega a lo Cuervo.
Ensalada mixta a lo Nicolás.

En esta mesa tomaron asiento los señores Enrique Meira, Gilberto Fernández, Nicolás Fernández Cabo, R. Farache, Generoso Cobos, David Pernas, Alie S. Redixer, Arturo Fernández, José Rodríguez Alvarez, Manuel Cardín, Pepe Alvarez, Paulino López Migoya, David Abascal, Manuel Suárez y Manuel Cuervo, el activo agente del DIARIO DE LA MARINA en Guanabacoa y Regla y feliz gerente de la tienda "Los Precios Fijos".

Después de esta magnífica comida todos los comensales hicieron derroche de sus chistes, ya que antes lo habían hecho de su buen apetito.

Para el próximo año el propietario de "El Ancla" dice que les aumentará la cuota por cubierto, porque esta vez salió en pérdidas con el activo agente del DIARIO.

TEATRO CARRAL

En la noche de hoy tendremos en escena a la simpática compañía de teatro del género criollo, "Blanca Becerra".

Esta genial artista cubana, que en otras ocasiones ha actuado en el escenario del teatro Carral, ha de recoger el fruto de sus simpatías con lo aplausos del público que asista a la función de hoy.

El teatro Carral será invadido en esta noche por nuestras principales familiares para presenciar la gran obra "Imitación de la vida", que será puesta en escena, así como números de variedad.

Un gran éxito les deseo.

José R. Arango de la Maza.

CONTIENE 2.000 SECRETOS Y PATENTES INDUSTRIALES

Si necesita implantar o mejorar una industria, sea del género que fuere, pida esta obra o catálogo "gratis" descriptivo de la misma.

Se la enviaremos con obligación de devolverle lo que nos pague, si no estuviese conforme con ella. Esta es nuestra leal garantía.

Más de Dos Millones de Pesetas nos costaron los procedimientos de esta obra. Una de estas fórmulas puede ser la base de su fortuna.

Si adquiere esta obra, le sorprenderá el ver lo fácil que es fabricar muchos artículos que hoy vienen del Extranjero.

Sus 2.000 fórmulas están experimentadas y estudiadas lo mismo para el principiante que para el gran industrial.

Esta obra fué premiada con Medalla de Oro del Mérito Científico y Gran Diploma de Honor, por el Instituto Técnico Industrial del Brasil.

Se vende en 32 naciones; ello es la mayor garantía de su valor. Es el mejor orientador para el que aspire a salirse de la rutina de los demás.

No hay un solo hombre a quien no interese nuestra obra. Contiene verdaderos secretos y Patentes para fabricar muchísimos artículos que vienen importándose de Alemania y de Norte-América.

Con los utensilios que suele haber en una cocina de familia, pueden fabricarse un gran número de especialidades. No se necesita experiencia ni maquinaria para empezar en pequeña escala.

Los periódicos más importantes de España y América han elogiado esta obra como única en su género. Este mismo diario conoce nuestra obra, de la que habló muy favorablemente, por creerla de positivo valor para el fomento de la industria en su país.

Nuestra organización es la más importante del Mundo en el suministro de fórmulas a la industria. Consúltenos sobre cualquier producto que desee fabricar.

Haga su pedido hoy. No nos mande dinero. Abonará su importe en un Banco de su población contra recibo de la obra.

CUPÓN DE PEDIDO — NO MANDE DINERO
PROCEDIMIENTOS INDUSTRIALES A. FORMOSO — San Andrés, 157-159 (Edificio Formoso). LA CORUÑA

Pagaré al Banco que me indiquen en mi país, la cantidad de 10 DOLLARS americanos, contra recibo de un ejemplar de su obra "2.000 PROCEDIMIENTOS INDUSTRIALES AL ALCANCE DE TODOS", de 1.028 páginas, lujosamente encuadernada, con derecho a devolvería en el término de SEIS DÍAS si no me agrada.

Nombre (escriba claro) _____
Dirección _____

SE ENVÍA CATÁLOGO "GRATIS" A QUIEN LO SOLICITE. — DESEAMOS AGENTES VENDEDORES

L. Q. I. A. FORMOSO. LA CORUÑA. ESPAÑA

Están haciéndose gestiones con objeto de que se construya una carretera de Santa María a Neiva

Ese término es muy rico y ganaría mucho en el caso de que se le dotara de esa vía de comunicación. Conoce el Jefe del Estado las aspiraciones de la citada comarca

En la mañana del lunes, los señores Juan A. Manzini, Interventor General Auxiliar de la República, y José Chaman, comerciante y hacendado del rico término municipal de Cabaiguán, sostuvieron una entrevista con el Sr. Pedro Mendieta, con objeto de hacerle portador de una exposición y una carta, dirigidas al Honorable señor Presidente de la República, coronel Carlos Mendieta, por la respetable Cámara de Comercio de esa ciudad.

En dicha exposición, según pudimos saber por boca de los señores Manzini y Chaman, se hace patente al señor Presidente la necesidad imperiosa y los beneficios incalculables que reportaría a esa zona la construcción de una carretera de Santa Lucía a Neiva, que dejará debidamente comunicada a esa vasta y rica región villareña, importante centro comercial de tabaco, nuestra segunda industria nacional, y uno de los contornos ganaderos de mayor importancia.

Asimismo nos manifestaron los señores Manzini y Chaman, que el doctor Pedrito Mendieta, había quedado vivamente interesado en el problema que consideraba su realización de urgente necesidad, proponiéndose laborar muy activamente en el mismo, a fin de coadyuvar a su más rápida y favorable resolución.

Altamente complacidos y satisfechos, salieron del despacho del señor Director de Orden Público de la Secretaría de Gobernación, los señores Manzini y Chaman, comisionados por la Cámara de Comercio de Cabaiguán para recabar de nuestras esferas oficiales la atención a que es merecedora tan plausible iniciativa.

SUFRE USTED CANSANCIO, DOLOR O PICAZON EN LOS PIES?
Sus males desaparecerán inmediatamente con «SULPHO BATH» Baño Sulfuroso de McKeon. Recomendado también para toda afección de la piel: SARNA, SALPULLIDO, ECZEMA, ACIDO URICO, ETC.
De venta Drogerías y Farmacias. Pedidos al Depósito: M-3547 FO-7277.

Corte Pronto Las Afecciones de Los Riñones

Millares de personas que sufren de los riñones y de la vejiga han logrado librarse de la necesidad de levantarse a orinar durante la noche, de dolores en las piernas, nerviosidad, rigidez muscular, reumatismo, desvanecimientos, lumbago, ardores en la uretra, picazón, escozor, acidez y pérdida de la vitalidad, con la ayuda del Cystex, nuevo descubrimiento de un médico. Alivia, tonifica, limpia y repone los riñones irritados y adoloridos. El Cystex comienza a purificar la sangre a los 15 minutos de tomarse. Renueva la salud, la juventud y la vitalidad en 48 horas. Se garantiza que el Cystex le aliviará sus sufrimientos en una semana o se le devuelve su dinero. De venta en todas las boticas.

Si su droguista no lo tiene, escriba a J. Casanova, Apartado 1204, Habana

Crónica Habanera

(Continuación de la pág. 5)

LUCIDA CEREMONIA

HUMBELINA RODRIGUEZ ESQUIVEL

Ante el altar mayor de la Iglesia de Jesús del Monte, contrajeron matrimonio ayer tarde, la graciosa señorita Humbelina Rodríguez Esquivel y el correcto joven Manuel Diez de Oñate y Azoy.

Esta ceremonia revistió gran lucimiento, siendo presenciada por una numerosa concurrencia que tuvo para la novia frases de elogio y congratulaciones innumerables.

La señorita Rodríguez Esquivel, más bonita que nunca, llegó hasta el altar desplegando el lujo de una primorosa toilette.

Portaba un ramo precioso, confeccionado en la «Casa Trías», a base de las blancas y perfumadas gardenias.

Padrinos, la señora Caridad Azoy de Diez de Oñate, madre del novio y el señor Fidel Rodríguez, padre de la novia.

Testigos.

Por parte de ella, los doctores Francisco Buigas, y José M. Buigas y Azoy, y los señores Oscar Campa y Alfredo Mazzucchelli y el señor Augusto Duarte y Piñol.

Días antes se celebró la boda civil, en la notaría del doctor Alberto Gómez Miguel.

Testificaron en dicho acto por ella, el doctor José Rivero y el señor Francisco Prieto y por él, el doctor Francisco Buigas y el señor José Luis Lenza.

ORQUESTA FILARMONICA

Interés extraordinario revestirá el concierto de este mes de la Orquesta Filarmónica de la Habana.

Está dispuesto para el domingo 28 en el teatro «Nacional», como de costumbre, a las diez y media de la mañana.

Amadeo Roldán, nuestro gran músico, que tan acertadamente viene dirigiendo el prestigioso conjunto orquestal, se propone en este concierto dar a conocer nuestras obras.

Obras que serán de interés para todos los amantes de la buena música, que tanto favorecen los conciertos de la Filarmónica.

Otro interés de este acto será la presentación como solista del joven Pablo Miquel, pianista de técnica maravillosa, gusto y arte, que acaba de regresar de los Estados Unidos, donde ha obtenido muy buenos éxitos.

Al concierto de la Filarmónica nos referiremos nuevamente.

Será un gran éxito.

DEL COLUMBUS YACHT CLUB

El sábado se celebrará, en el Columbus Yacht Club, competencias de natación y baile.

Para esta fiesta deportivo-social, son muchos los preparativos en la bella casa del Columbus, donde reinará la alegría esa noche desde las ocho y media en que darán comienzo las competencias.

ALMUERZO

El pasado domingo, día 14 de julio, fiesta nacional de Francia, después de la interesante ceremonia de imponer las insignias de Comendador de la Legión de Honor al doctor José A. Presno, la de Oficial al doctor Antonio Díaz Albertini y las de Caballeros al doctor Horacio Abascal, doctor Miguel Santiago Valencia, doctor Juan M. Dihigo y al señor Ramón Fonst, se celebró en el Habana Yacht Club el clásico almuerzo de los miembros de tan preciada orden residentes en la Habana.

En una amplia mesa, decorada artísticamente y servida con gran esplendidez, tomaron asiento.

El General Mario G. Menocal, Gran Cruz.

Los Comendadores señor José A. Barnet, Secretario de Estado; doctor José A. Presno; doctor José M. Cortina y coronel doctor Julio Morales Coello.

Los Oficiales, doctor Antonio Díaz Albertini y doctor Miguel Mariano Gómez.

Y los Caballeros, doctor Alberto de Carricarte; doctor Gonzalo E. Aróstegui; doctor Loredo; doctor Moisés A. Vieites; doctor Miguel Santiago Valencia; comandante Espinosa e Ignacio de Algarra; capitán Céspedes y los señores Emilio Roelandts; George D-Or; Roberto Karman; Elie Bertrand; Marcel Le Mat y Guillepsie.

LA CAPILLA DE LA COOPERATIVA

En la mañana de ayer se llevó a efecto la bendición y primera misa en la capilla del sanatorio «Fernando Méndez Capote», de la Cooperativa Médica de Dependientes, aplicada por el alma del doctor Rogelio Toledo Osés.

Fué una ceremonia solemne, en la que se congregaron todos los familiares del distinguido médico desaparecido, así como un extenso número de sus amigos.

La capilla es un lindo proyecto del doctor Luis de Soto, interpretado admirablemente bien por el joven y talentoso ingeniero Isaac Cabrera.

En el altar, un hermoso cuadro de la Virgen, aparece realzado bellamente por un hilo de luz azul, según diseño del señor José Cape.

Las espigas doradas como decoración, los candelabros y el Cristo, regalo de la señora Eva Lujardo de Pagés, así como el resto de los ornamentos, contribuyen a que el efecto del conjunto sea magnífico.

El comité de damas, que tanto ha hecho por la construcción de esta capilla, puede sentirse complacido, pues sus esfuerzos han sido coronados por el éxito.

DON VENANCIO NORIEGA Y TRESPALACIOS

Ayer dejó de existir en esta ciudad, repentinamente, el señor Venancio Noriega y Trespalacios, uno de nuestros más antiguos suscriptores y viejo comerciante de esta plaza, de la firma «Trespalacios Noriega».

Su entierro fué una sentida demostración de afecto por parte de sus amistades y del comercio en general.

Enviamos nuestro más sentido pésame a su atribulada viuda, señora Leonor Trespalacios, así como a sus nietos Pepe Arturo, Néstor y Josefina Noriega y Matos, nieta predilecta del extinto.

OPERADA

En días pasados ha sido sometida a una dificilísima operación la gentil señorita Juanita Medina.

Operación que fué practicada por el conocido oculista doctor Jesús M. Penichet, con brillante éxito.

El estado de la paciente es completamente satisfactorio.

Oferta Sensacional

Moderna faja Lastex, en tamaños Medium, Smol y Large, de $1.75. Igual al diseño. Rebajada a 99 Cts.

LA GRAN VENTA ECONOMICA 95 CTS

¡LA QUE MAS SUENA..!

...Porque al Comprar en ella se Duplica su Dinero

--VEALO AQUI DEMOSTRADO--

Oferta Sorprendente

Trajes de Warandol en Blanco, pantalón largo, envivado, la blusa bordada, de 1 a 8 años. Igual al diseño a 95 Cts.

CRESPON DE SEDA Francés Estampado de 40 Cts. vara. Corte de 3½ varas por . . . . . 95c.

PIQUES DE HILO, Estampados y Color entero, de 40 cts. vara. Corte de 3½ varas por . . . . . 95c.

HOLAN DE HILO Puro en 50 colores de 40 cts. vara. Corte de 3½ varas por . . . . . 95c.

SEDAS ESTAMPADAS

95 c. Sedas Estampadas en 100 diseños distintos de $1.75 vara a 95 c.

¡Grandes Ofertas Especiales en Combinación con la Gran Venta de 95 Cts.

CHIFFONES ESTAMPADOS Franceses en tonos claros, de $1.50 vara a 83c.

SEDAS ITALIANAS Estampadas, de 70 cts. vara. Corte de 4 varas. 1.90

SEDAS FRIAS Estampadas en 200 diseños de 90 cts. y $1.00 vara. Corte de 4 varas. 2.50

MEDIAS DE SEDA, de Chiffón para señoras, en todos colores de 75 cts. par a . . . . . 58c.

TAFETANES de la mejor calidad, en todos los colores de moda de $1.25 vara a . . . . . 78c.

MEDIAS DE SEDA de Chiffón, pié Francés, en todos colores de moda a . . . . . 78c.

HOTEL — NUEVA ISLA — EL MAS CENTRICO — 200 HABITACIONES

NOTA IMPORTANTE
PARA LOS PEDIDOS DEL INTERIOR ES INDISPENSABLE ENVIAR EL IMPORTE PARA LOS GASTOS DE EXPRESS MENENDEZ HNOS

LA NUEVA ISLA
LA CASA DE MEJORES ARTICULOS Y MAS BAJOS PRECIOS

HABITACIONES CON COMIDA DESDE $1.75
HABITACIONES SOLAMENTE DESDE $1.00

50 APARTAMENTOS

HOTEL — NUEVA ISLA — EL MAS FRESCO

LA ZARZUELA

Grandes rebajas de precios. Todas las telas, todos los encajes, todos los adornos y todos los artículos en general han sido rebajados más de la mitad de su costo. Procure visitar esta casa.

«LA ZARZUELA».
Neptuno y Campanario.
Teléfono: A-7604.

CIRCULO DE BELLAS ARTES

Hoy, jueves 18, a las cinco y media de la tarde, la Sección de Música del Círculo de Bellas Artes ofrecerá un interesante recital-conferencia.

He aquí el programa:

I—a), Mazurca, de Godat; b), Polonesa, de Chopin. Piano, señorita Edith Rodríguez.

II—Introducción, de Sarasate. Violín, señor Deogracia Moncada, acompañado al piano por el maestro Moncada.

III—Nocturno mano izquierda solamente), de Scribine; Rapsodia número 8, de Liszt.

IV—«El ritmo en el arte», apreciaciones estéticas de carácter general (primer premio en composición de la Academia de Música), por el señor José Luis Vidaurreta.

EL ACONTECIMIENTO DE HOY

Un gran acontecimiento artístico y social.

Nos referimos al gran concierto al aire libre que ofrecerá hoy, jueves, a las cinco de la tarde, en los jardines de la cervecería «La Tropical», la Sociedad Coral de la Habana, el magnífico conjunto que dirige con singular acierto la distinguida profesora María Muñoz de Quevedo.

Trátase del segundo del ciclo de tres conciertos anunciados por la Coral en aquel sitio encantador, bajo el enorme mamoncillo, en el más bello y adecuado escenario natural.

En el programa, que ya hemos dado a conocer, figuran tres obras en primera audición que seguramente serán del agrado de la enorme y distinguida concurrencia que se congregará hoy en los jardines de la cervecería «La Tropical» para disfrutar de esta hermosa fiesta de arte.

La entrada, como es sabido, es absolutamente gratuita, aunque se exige la invitación. Pueden solicitarse éstas en la secretaría de la Coral de la Habana, Concordia 64-A, o por los teléfonos A-8809 o U-7847, todos los días de diez a doce de la mañana.

En uno de los intermedios, la concurrencia será obsequiada individualmente con la rica y siempre estimada Maltina Tívoli Vitaminada, el alimento ideal para chicos y mayores. Esto, como una cortesía del señor Julio Blanco Herrera, a nombre de «La Tropical».

BAUTIZO

En la parroquia del Vedado ha recibido las regeneradoras aguas del bautismo la monísima niña Margarita de la Caridad, primera hija del doctor Jesús Garzón Camacho, joven y notable cirujano dentista, y de su gentil esposa Sarita Sigarroa.

La neófita fué apadrinada por su tía, la señorita Estrella Martín y por su tío, el conocido doctor Luis Garzón Camacho.

CEREMONIA NUPCIAL

El lunes pasado contrajeron matrimonio en esta capital la bella señorita Purificación Posada y Pegudo y el señor Ricardo Entralgo

Testigos del simpático acto fueron el señor José Vilamil y el comandante Ricardo Luis Ascarreta.

BRILLANTE OPERACION

El doctor Gonzalo E. Aróstegui, director y cirujano del Hospital Municipal, acaba de realizar una brillante operación de bocio en la persona del joven Oscar S. Ares.

Intervención muy difícil, que resolvió felizmente el doctor Aróstegui, con el concurso de los doctores Armstrong y Martínez Curbelo y del alumno Emiliano Rodríguez.

El estado del enfermo es sumamente satisfactorio.

BODA

Ayer han contraído matrimonio ante el notario de esta capital doctor Eduardo Betancourt y Agüero, la graciosa señorita Gloria Sánchez Arteaga y el doctor Antonio Ruiz de León, fiscal de la Audiencia de Matanzas.

Actuaron como testigos por una y otra parte, los doctores Pedro Herrera Sotolongo, Jorge Sánchez Galarraga, Oscar Pérez López y Augusto Saladrigas.

EN EL ESPIRITU SANTO

La Cofradía de las Benditas Animas del Purgatorio establecida en la iglesia del Espíritu Santo, Cuba y Acosta, invita por este medio a todos los devotos de la Virgen del Carmen, Patrona de dicha Cofradía, a la solemne fiesta que tendrá lugar el domingo próximo, a las diez de la mañana.

La directiva encarece la asistencia, pues la Santísima Virgen concederá gracias especiales a todos los que cooperen al mayor esplendor de estos cultos.

NACIMIENTOS

El señor Valeriano López Varas y su bella esposa Liana Granados, han tenido recientemente un hermoso niño, primogénito.

También han tenido otro hermoso niño, los jóvenes esposos Salustiano Parra y Celia Lafuente, que se encuentran complacidísimos en unión de su padre, el señor Gabriel Lafuente, Secretario Judicial del Juzgado de Primera Instancia.

(Continúa en la página NUEVE)

Esmalte y Aparejo SUREKOTE
el mejor, el más barato por su duración indefinida, no se cuartea, no se salta, 40 colores modernistas.
Ferretería OLAVARRIETA
Neptuno 106, entre Campanario y Perseverancia.
A-9480, LA LLAVE

LAS PASTILLAS del Dr. BECKER

para los riñones y vejiga gozan de justa y merecida fama. Es una gran ventaja que todo el mundo sepa que existen las Pastillas del Dr. Becker, dado que son tan frecuentes los desarreglos de los riñones y la vejiga, cuyos males producen un gran número de víctimas todos los años. Los riñones deben funcionar perfectamente para que filtren y purifiquen la sangre, o la salud no marcha bien. Dolores en la región de la cintura, decaimiento, falta de vigor, mareos, dolores de cabeza, manchas en la piel, espinillas y barros, nerviosidad, levantarse en la noche a hacer aguas, orina de color demasiado subido o muy claro, o de mal olor, o que deje asiento, son indicaciones de que los riñones están mal y deben tratarse inmediatamente: nada mejor para hacerlos recobrar la salud, que las reconocidas Pastillas del Dr. Becker

PARA LOS RIÑONES Y VEJIGA.

✝

E. P. D.

EL SEÑOR

José Alberni y Portuondo

HA FALLECIDO

Después de haber recibido los Santos Sacramentos

Dispuesto su entierro para las cinco de la tarde de hoy Jueves 18, sus hijos que suscriben en nombre de sus demás familiares, ruegan a las personas de su amistad se sirvan concurrir a la hora indicada a la casa calle San Rafael No. 269 altos, para desde allí acompañar el cadáver hasta el Cementerio de Colón, por cuyo favor les quedarán eternamente agradecidos.

Habana, 18 de Julio de 1935.

Doctores José, Arturo y Guillermo Alberni y Yance.

✝

E. P. D.

EL SEÑOR

Octavio J. Smith y Guenard

HA FALLECIDO

Dispuesto su entierro para hoy, día 18, a las 5 p.m., los que suscriben, viuda, hijos, sobrinos, hijos políticos, ruegan a las personas de su amistad se sirvan concurrir a la casa mortuoria, calle Lealtad 116, bajos, entre Salud y Dragones, para acompañar el cadáver hasta el Cementerio de Colón, por cuyo favor quedarán eternamente agradecidos.

Habana, 18 de julio de 1935.

Natalia Leal Vda. de Smith; María, Louis Raoul, Guillermina y Julio Smith y Rilliet; Leonila, Elena, Ernesto, Natalia, René, Ida María y Carlos J. Smith y Leal; Georgina Foyo de Smith, Graciela de Latorre de Smith, Dolores Cuervo Rubio de Smith y Sylvia Lobé de Smith.

✝

E. P. D.

EL DOCTOR

MANUEL LANDA y GONZALEZ

HA FALLECIDO

Después de recibir los Santos Sacramentos y la Bendición Papal

Y dispuesto su entierro para hoy jueves 18, a las 4 de la tarde, su viuda e hijos, en su nombre y en el de sus demás familiares, ruegan a sus amistades encomienden su alma a Dios y concurran a la casa mortuoria calle 23 esquina a M, Edificio Alaska, para acompañar el cadáver al Cementerio de Colón, favor que agradecerán eternamente.

Habana, Julio 18 de 1935.

MARIA JOSEFA CHAO VDA. DE LANDA.
DR. GABRIEL LANDA Y GLORIA LANDA Y CHAO.

FUNERARIA DE PRIMERA CLASE
ALFREDO FERNANDEZ
SAN MIGUEL 63 — TELEFONO A-4348

CANAS!! DESAPARECEN USANDO COLONIA Condal
ETIQUETA COLOR NARANJA

DR. ROSAL
Ex Asistente al servicio del Profesor Sayé en Barcelona.
Tuberculosis, Pulmones, Corazón, Medicina General. Electricidad Médica. Luz Alpina. Consultas diarias de 4 a 6.
SAN MIGUEL 117, entre Gervasio y Escobar.—Telf. U-2342.

POMPAS FUNEBRES
BERNARDO GARCIA
Zanja 75, esq. a Belascoaín. Telfs. U-7310, U-7650.

F.C.D. 2016

A LOS SEÑORES INDUSTRIALES:

AMISTOSAMENTE nos vemos obligados a llamarles la atención, dados los PERJUICIOS que se nos vienen irrogando por aquellos industriales que están utilizando NUESTRAS BOTELLAS QUE LLEVAN GRABADAS NUESTRA MARCA INDUSTRIAL, REGISTRADAS, así como también nuestros ESTUCHES O CAJAS DE MADERA donde van envasadas, igualmente marcadas.

Ambos artículos son PROPIEDAD EXCLUSIVA DE ESTAS COMPAÑIAS en circulación, y deben volver a nuestro poder, constituyendo un DELITO PENADO POR LA LEY el envasar en ellos otros productos o comerciar con los mismos, según la Orden No. 512, de 1900, y el Artículo 287 del Código Penal, aplicados por sentencias del Tribunal Supremo de Cuba.

A los industriales a quienes afecta esta infracción y motivado por los perjuicios que ocasionan, les advertimos que pasado un tiempo prudencial procederemos, de acuerdo con la Ley que nos ampara, a la ocupación de nuestras propiedades.

NUEVA FABRICA DE HIELO, S. A.
(f.) JOSE C. PAGLIERY,
Admor. Gral.

Cía. CERVECERA INTERNACIONAL, S. A.
(f.) DR. NICOLAS SIERRA,
Presidente y Admor Gral.

Cía. "RON BACARDI", S. A.
(f.) URBANO S. REAL,
Apoderado.

SOCIEDADES ESPAÑOLAS

En el Sanatorio "La Benéfica", del Centro Gallego, se obtuvo ultimamente un éxito original

De un caso clínico ocurrido en esta importante casa de salud queremos informar, pues demuestra que el cuerpo facultativo de la misma no va a la zaga en ansias de renovación y perfeccionamiento científico.

Un día nos sorprende la noticia de una operación quirúrgica de altos vuelos que enaltece al cirujano que la practica, por la maravillosa habilidad empleada y el brillante resultado obtenido en el paciente; otro día, es un diagnóstico en enfermedad de raras y variadas complicaciones y su curación rápida y completa.

Hoy vamos a referirnos al caso especial de un enfermo, el señor Santiago Vigo, quien fué recientemente operado en el pabellón 17 de dicha casa de salud por el hábil cirujano y especialista doctor Alvarez Guanaga.

La operación consistió en la estirpación de los ganglios inguinales, la cual culminó en el más lisonjero de los éxitos. Pero la singularidad del caso es que el doctor Alvarez Guanaga usó para la anestesia del paciente, por primera vez en Cuba, un producto que ha empezado a conocerse ahora y emplearse en las principales Clínicas de Alemania, el cual consiste en una inyección intravenenosa que produce la anestesia completa, sin los accidentes desagradables, y a veces peligrosos, que se observan en algunos enfermos cuando són anestesiados por los procedimientos usados hasta ahora.

El doctor Alvarez Guanaga hizo, previamente, un estudio del nuevo producto y, cuando lo consideró de seguros y beneficiosos resultados, lo aplicó al caso que nos ocupa, con éxito tan rotundo que el enfermo quedó dormido al aplicarle la primera inyección de un centimetro cúbico solamente. La operación se realizó dentro de las mejores condiciones y el paciente, señor Vigo, se encuentra en franco período de curación, lo cual constituye un motivo de satisfacción para el cuerpo facultativo y para la Dirección del magnífico sanatorio del Centro Gallego.

Fiestas Próximas

AGRUPACION ARTISTICA GALLEGA: Gran velada social el sábado, en la que será representada la preciosa comedia «La cuerda floja». Además, actuará el conocido trovador mexicano Robles de la Vega, y luego habrá animado baile hasta las cuatro de la mañana.

HOMENAJE NACIONAL A ANTONIO MARIA ROMEU: Estupenda fiesta bailable el sábado, desde las 9 de la noche hasta las 4 de la mañana, en «La Polar», amenizada por CATORCE conjuntos musicales. Será una fiesta monumental. Los caballeros pagarán 60 centavos. Las damas, por rigurosa invitación.

AGRUPACION CASTROPOL: Magno banquete social el próximo domingo, día 21, en el salón «Ensueño» de «La Tropical».

SOCIEDAD CURROS ENRIQUEZ: Gran fiesta bailable el domingo por la tarde en sus salones de Santos Suárez y Dolores, Jesús del Monte, amenizada por Belisario López y la Sonora Matancera. Estos dos conjuntos amenizarán, también, otra matinée en dicho lugar, el día 28 del presente.

PUENTEDEUME Y SU PARTIDO JUDICIAL: Regio banquete social el domingo en los jardines «La Cotorra».

DEPORTIVO LUYANO: Animado baile el sábado por la noche en sus propio salones de Teresa Blanco número 49.

SOCIEDAD «PARTIDO JUDICIAL DE PADRON»: Banquete social y matinée bailable el próximo domingo por la tarde en los jardines de la Cervecería Tropical.

CASINO ESPAÑOL: Fiesta de asociados el próximo sábado en el propio balneario de Marianao. Y en ese mismo día, inauguración de una taberna en el edificio social de Prado y Animas.

Entusiasma la excursión del C. Montañés

La comisión del Centro Montañés que según anunciamos, se trasladó a la legendaria ciudad cardenense para organizar varios actos relacionados con su estupenda excursión, que ocupa el plano de actualidad, nos informa que ha encontrado mucho entusiasmo en Cardenas y magnífica disposición para hacer grata la estancia de los excursionistas. Los montañeses residentes en esa ciudad están encantados y se disponen a calorizar el programa piramidal acordado.

También nos dice dicha comisión que ha recibido de Matanzas múltiples adhesiones y voces de aliento, brindando cooperación y ofreciendo concurrir a la excursión numerosos montañeses residentes en la ciudad del mágico Yumurí.

Del entusiasmo reinante en esta capital, ni hablemos, pues a diario aumenta la solicitud de ticket a la Secretaría del Centro, Prado 110, y peticiones de programas, para conocer el desarrollo y precios de la excursión.

Entre las valiosas adhesiones recibidas se encuentra la poderosa empresa Gancedo, S. A., la que por medio de su presidente, señor Enrique Gancedo Toca, y de su Administrador, doctor José Capote Díaz, ha demostrado su simpatía por esta excursión, simpatía que mucho agradece el Centro Montañés.

LA «ASOCIACION CANARIA» INTENSIFICARA EN ESTA CAPITAL SU PROPAGANDA

Firmada por el secretario de la Sección de Propaganda, señor Juan Clavijo, cumpliendo lo dispuesto por ese organismo, se ha dirigido extensa citación al cuerpo social de la Delegación de la Habana, invitándolo para una reunión que habrá de tener efecto en el edificio que ocupa la Asociación Canaria, el próximo viernes, día 19 de los corrientes, a las nueve de la noche.

El objeto es exclusivamente para tratar de la propaganda que es necesario realizar en la ciudad de la Habana, considerándose, al propio tiempo, todas aquellas ideas que se expongan por los señores socios, encaminadas a tal fin.

Como esta es la primera vez en la historia social, que un organismo auxiliar del Comité Ejecutivo convoca al cuerpo social para oír su opinión, hacemos llegar por este medio el ruego más encarecido del presidente de la Sección de Propaganda, señor Francisco Díaz Vega, de que no dejen de concurrir para con su presencia dar realce al acto.

LOS REPRESENTANTES DE LA ASS. CANARIA TOMARON ACUERDOS

Ultimamente se llevó a efecto en el edificio social de la Asociación Canaria, la sesión ordinaria de la Asamblea de Representantes, máximo organismo de la Institución, bajo la presidencia del señor Benigno Pulido, teniendo en cuenta que su presidente, señor Cándido Rodríguez Ortega y su vicepresidente primero, señor Vicente Soso Taño, excusaron oportunamente su asistencia a la misma.

Se acordó designar a los señores Germán Padilla Jerez, José Padrón Pérez y Luis Salazar Hernández, para integrar la Comisión de Glosa.

Dar un voto de gracias a las Secciones de Sanidad y Propaganda por la labor asidua que vienen desarrollando en beneficio de los intereses sociales, sancionando el acuerdo del Concurso de Inscripciones en la Delegación de la Habana exclusivamente, en pro del aumento de asociados en la misma, así como el que se refiere a otorgar como se otorga por la Asamblea, el título de Asociada de Honor de la Asociación Canaria a la señorita Alicia Navarro Cambronero, por haber resultado triunfadora en la tercera etapa del Concurso Internacional de Belleza, proclamándose en Londres Miss Europa.

Ver con gusto lo actuado hasta la fecha por las Secciones de Recreo y Adorno e Intereses Morales y Materiales.

Rendir homenaje de respeto y condolencia, la Asamblea en pie, a la memoria de las personas fallecidas durante el período de que informa el Comité Ejecutivo y que aparecen relacionadas en la página del mismo con el epígrafe de «Notas de Pésame».

Hacer especial recomendación al Comité Ejecutivo para que recabe del Comité de Damas, que entiende en los asuntos relativos a la Capilla de la Casa de Salud «Nuestra Señora de la Candelaria», señale la fecha que estimen más oportuna y adecuada con el fin de que, una vez al año, se celebre allí una Misa en sufragio de las almas de los socios fallecidos.

Que el Comité Ejecutivo, aprovechando la fecha del vigésimo nono aniversario de la fundación de la Asocación Canaria, segundo domingo, del mes de noviembre del corriente año, acuerde en firme poner la tarja que da el nombre del doctor Miguel Angel Díaz y Gutiérrez a la Avenida Principal de la Casa de Salud, como ha acordado la Asamblea de Representantes.

Autorizar al Comité Ejecutivo, para que en el lugar que juzgue más adecuado de la Casa de Salud, se coloque el retrato del eminente Cirujano, Subdirector que fué de la misma desde su fundación, doctor Enrique Fortún y André, como testimonio elocuente de gratitud, de alta consideración y de sincero afecto para quien supo honrar a la Asociación Canaria, honrándose a sí mismo, con su ilustre nombre y con la devoción y fidelidad con que siempre desempeñó las funciones inherentes a su alto cargo.

Poner el nombre de Canarias al Pabellón de Administración de la Casa de Salud.

Proclamar, después de elegidos, de acuerdo con lo que disponen los Estatutos Sociales, al señor Antonio González Hernández para el cargo de vicepresidente de la Sección de Sanidad; al señor Roque Hernández Manzano, para presidente de la Sección de Intereses Morales y Materiales, para vicepresidente de la propia Sección al señor Juan Cirilio Alcida Castellano.

Determinar, de acuerdo con las facultades que le confiere la Asamblea de Representantes el Artículo 73 del Reglamento General vigente, el número de Representantes que les corresponde elegir a las Delegaciones y Representaciones para la renovación de la actual Asamblai.

Que en la fecha antes indicada, segundo domingo del mes de noviembre del corriente año, próximo aniversario de la fundación de la Asociación Canaria, se rotulen los pabellones de la Casa de Salud con los nombres ya determinados por la Asamblea de Representantes.

ORGANIZA UNA VERBENA LA SOCIEDAD «C. ENRIQUEZ»

A juzgar por le embullo que se nota, ha de resultar un acontecimiento social la verbena del día 20 en todos los salones de «Curros Enríquez». El barrio santosuarense estará, pues, de gala el próximo sábado. Infinidad de comités acuden a diario a solicitar su correspondiente invitación, indispensable para tener acceso a los salones. La orquesta de Belisario López, el septeto Sonora Matancera y el quinteto Barcalés serán los conjuntos musicales encargados de amenizar la fiesta.

La lista social del Centro Castellano va en aumento

Continúa el Centro Castellano intensificando la labor efectiva, que con tanto acierto vienen desarrollando las Secciones de Damas y de Propaganda.

La alegría de estos dos sectores es grande, puesto que durante la ausencia del señor Serrano Martín han seguido fielmente la pauta que les señaló, y, anhelantes por el pronto retorno del querido amigo a las lides sociales, será una doble satisfacción poder presentarle los trabajos que se realizaron mientras estuvo recluído en el Sanatorio atendiendo su salud, bajo las normas que él dejó establecidas.

En la próxima sesión ordinaria de la Sección darán a conocer los últimos trabajos realizados consistentes en la inscripción de nuevos socios, lo que constituye otro exito para tan entusiastas cooperadores, que han puesto al servicio de la institución todo su prestigio y laboriosidad.

Planes para el cincuentenario del Ctro. Astur

La función básica de la medicina moderna, que es la de los pueblos que aspiran a su mejoramiento, a la obtención de ciudadanos sanos y fuertes, es más que de principios curativos, de principios de prevención. Prevenir las enfermedades, evitar estas, establecer una intensa labor de profilaxis, es la preocupación de los gobiernos de todos los pueblos.

Y el Centro Asturiano en este sentido, se propone llevar a cabo una intensa labor, educar a sus componentes, ilustrarles acerca de la manera de evitar las enfermedades. He aquí una parte de lo que ha de constituír el nuevo programa al conmemorarse el cincuenta aniversario de la fundación de la Sociedad.

Y como en este nuevo ciclo de las actividades sociales, han de trabajar todos los sectores de la Institución, el Cuerpo facultativo de la Casa de Salud «Covadonga», por mediación de su Director, dará también su aporte a esta nueva labor futura del Centro Asturiano de la Habana.

Hay que convenir que en el Sanatorio «Covadonga», aparte de atender a la curación de los enfermos, se hace ciencia, se trabaja con fe y con entusiasmo y toda esa ciencia y toda esa labor, todo lo que significa aumentar los conocimientos de los socios y prevenir a estos de las enfermedades, está siendo objeto de cuidadoso estudio por el Cuerpo Facultativo, que llevará a la mesa social en conferencias, en folletos, en trabajos de divulgaciones científicas, cuanto debe de conocerse para el mejoramiento de la salud y para evitar las enfermedades.

El cincuentenario del Centro Asturiano, pues, marcará un paso de avance gigantesco y colocará a la Casa de Asturias a la cabeza de todas las Instituciones similares del orbe.

ACTOS PARA HOY

CENTRO ASTURIANO: Junta de la Comisión del Cincuentenario Social, a las cuatro y media de la tarde en el propio palacio, y por la noche a las ocho y media, continuación de la junta de Propaganda, y sesión de Intereses Materiales.

EL VALLE DE ORO: Junta de Directiva a las ocho y media de la noche en los salones del Centro Gallego. El secretario general, señor A. Villarino, cita para dicho acto.

INSUPERABLES ATENCIONES RECIBEN LAS ASOCIADAS DE «HIJAS DE GALICIA»

Son innumerables los motivos para asegurar que «Hijas de Galicia» es una de las grandes y prestigiosas instituciones de América.

La Junta Directiva, cuya actuación acertadísima constituye un motivo de orgullo para las asociadas, acaba de recibir un testimonio más, justificativo de la insuperable organización del Sanatorio «Concepción Arenal.

Se trata de dos cartas, una que dirige la señora Asunción Gómez Alvarez Villasuso y otra del señor Manuel Calvo Cardeso, padre de la niña Margarita Calvo, en la que muestra su agradecimiento al doctor Novoa por la esmerada atención y cuidados que prestó a su menor hija, que, gracias a un tratamiento perfecto y cuidadoso, logró restablecer completamente, encontrándose actualmente en estado de franca mejoría.

El caso de la señora Asunción Gómez es más delicado, pero la intervención practicada por el joven Cirujano de grandes méritos, logró convertir una difícil Perinorrafea, en un éxito quirúrgico más, que lo revelan como una notabilidad en la Ciencia Médica.

En ambas cartas se expresa también el agradecimiento a las enfermeras y sirvientas de la Casa de Salud Concepción Arenal por la esmerada atención de que hacen objeto a las pacientes allí recluidas.

EL NUEVO PRESIDENTE DE EMPLEADOS DE LA TROPICAL SE HALLA YA EN FUNCIONES

Con motivo de haber tomado posesión de su cargo el nuevo presidente de la sociedad de Empleados de la Cervecería «La Tropical», señor José Busaque, nos dirige una atenta comunicación por medio de la cual se pone gentilmente a nuestras órdenes.

Sinceramente agradecemos de la manera más estricta ofreciéndonos para seguir siendo portavoces de tan prestigiosa colectividad.

Ojalá continúe por la senda constructiva que siguió siempre el caballeroso señor Zayas Bazán que reglamentariamente acaba de abandonar dicho cargo.

LA AGRUPACION CASTROPOL CELEBRARA UN BANQUETE EL PROXIMO DOMINGO, 21

Faltan muy pocos días para el grandioso banquete que en honor de sus asociados celebrará esta prestigiosa sociedad en el salón «Ensueño» de «La Tropical», el domingo 21 de los corrientes, a las doce del día. La fiesta de este año ha despertado entre todos los componentes de la novel institución verdadero entusiasmo, ya que promete estar muy lucida, pues todos los asociados se han comprometido a llevar a su distinguida familia para así darle mayor auge a dicho acto.

A la terminación de la comida habrá animada matinée bailable, que amenizará la orquesta de los hermanos Selas.

Todo asociado que no tenga cubierto, puede pedirlo al teléfono M-3476, de 3 a 6 de la tarde.

GACETILLAS

FLORENCIA: «EL BILLETE PREMIADO»

Dos suntuosas y muy valiosas películas forman el gran programa que hoy se exhibe en el simpático y confortable «Florencia» de San Lázaro y San Francisco, teléfono U-6758. Hasta las 6 y 30 mayores 10 centavos y niños 5, después mayores 15 y niños 10. Comienza con Metrotone asuntos mundiales y Variedad. Estupenda y maravillosa super-joya de gran argumento «El Billete Premiado» de Leo Carrillo. Regia y brillante super-produccion «Encadenada» de Joan Craford. Mañana, «El Pequeño Ministro» y «La Pasión de Vergie Winters». Sábado, «El Pan Nuestro de Cada Día».

DOS IMPORTANTES ACTOS DEL CASINO ESPAÑOL PARA EL PROXIMO SABADO, 20

Una gran fiesta en perspectiva del prestigioso Casino Español de la Habana, que preside el señor Bernardo Pardías.

Un baile para sus socios, en la noche del próximo sábado 20, en el delicioso balneario de la sociedad en la Playa de Marianao, de 10 de la noche a 2 de la madrugada.

Una magnífica jazz-band, la de los hermanos Le Batard, amenizará esta hermosa fiesta, que ha sido organizada con todo esmero por el entusiasta Comité de la Playa, del que es presidente José María Ibáñez.

Este baile es para los señores socios y sus familiares, exclusivamente.

Otra noticia sobre el Casino Español.

El propio sábado 20, a las 12 m., se inaugurará el hermoso salón-taberna, recientemente construído en el palacio de dicha institución, en Prado y Animas.

La Comisión de la Casa, que preside el culto joven señor Luis García Pedrosa, obsequiará durante las horas de 12 a 5 p. m., con exquisitos licores y ricas pastas a los señores socios que visiten dicho salón.

Un día completo el del sábado, para los socios del Casino Español.

A LOS ACCIONISTAS DEL BANCO GALLEGO

El Comité de la Candidatura Progresista ruega por este medio a todos los accionistas de esa institución, concurran el próximo domingo, día 31, a la 1 p. m., a la asamblea general que se llevará a cabo en el mismo local de la Caja de Ahorros, en la que, además de la toma de posesión de los candidatos electos el día 14 se tratarán asuntos de gran importancia para todos los accionistas.

Por el Comité Progresista,
Arturo Sánchez.
Fermín Méndez Alvarez.
José París Bello.

INGLATERRA: «BIOGRAFIA DE UNA SOLTERA»

San Rafael y Consulado, M-5527; 10 centavos y de 1 y media a 6 y media y 15 centavos después, niños 10 centavos a todas horas.

Hoy, tarde y noche, revista y el cartón «El Espanta Penas» y las super-producciones, «Biografía de una Soltera», magnífica atracción por Ann Harding, y Robert Montgomery; y «Tres Generaciones Danzan» suprema producción joya, por Alice Brady, Frank Morgan, y Madge Evans, con Jackie Cooper.

A las 5 p. m. «Biografía de una Soltera» y «Tres Generaciones Danzan» por Margaret Sulavan.

Domingo entrante, «Rumba» por George Raft y Carole Lombard.

La próxima semana, «La Noche Azul», «Oro Virgen» y «Follies Bergere de París».

WILSON: «BIOGRAFIA DE UNA SOLTERA»

Belascoain y San Rafael, U-53863, 10 centavos de 1 y media a 6 y media y 15 centavos después, niños 10 centavos a todas horas.

Hoy, tarde y noche, revista, y el cartón «El Espanta Penas» y las super-producciones, «Biografía de una Soltera», magnífica atracción especial por Ann Harding, y Robert Montgomery; y «Tres Generaciones Danzán».

Mañana, «Una Chica Angelical» magistral producción por Margaret Sullavan.

Domingo, «Rumba» por Carole Lombard, y George Raft.

La próxima semana, «La Noche Azul», «Follies Bergere de París» y «Oro y Virgen».

VERDUN: «LA PRIMERA GUERRA MUNDIAL»

Vuelve a la pantalla hoy en el moderno y fresco teatro «Verdún», el preferido por por todos los públicos por sus estrenos diarios, hoy en todos los turnos preferentes se llevará a cabo la interesante film en español que llevará a cabo la interesante film en español que lleva por título «La Primera Guerra Mundial» una verdadera pelicula en segundo turno la interesante y dramática super-producción de un valioso argumento que lleva por título «Ella era una dama» por Helen Twelvetrees y el joven galante Robert Young. Cartones, comedias y revistas, los precios como de costumbre, matinée y tanda 5 centavos todos por la noche mayores 10 centavos, niños 5 centavos. Mañana, «Melodrama Trasatlántico» y «El Chico Millonario».

VEDADO: «EL DERECHO A LA FELICIDAD»

Todos los que concurran hoy al cine «Vedado», el del sonido Western Electric y Pantalla de Plata, sito en la calle B, entre 27 y 29, en el Vedado, teléfono F-3128, quedarán satisfechos, ya que se exhibe un programa realmente valioso, compuesto de un gracioso cartón, la colosal joya, «Tres Lanceros de Bengala», por Gary Cooper y Katheleen Burke, y el estreno de la joya, «El Derecho a la Felicidad», por Francis Lederer y Joan Bennett. De 5 a 8, luneta 10 centavos, niños y tertulia 5 centavos. De 8 y 30 a 11 y 30, luneta 15 centavos, niños y tertulia 10 centavos. Mañana, «El Poderoso Bernum», por Wallace Beery; el sábado, «El Pequeño Ministro», por Katharine Hepburn; el domingo, «Rumba» por George Raft, y recuerden que el día 3 de agosto, será una noche única en el «Vedao», por ser el Primer Aniversario de la Empresa Alvarez-Hernández, la de los triunfos consecutivos.

UNIVERSAL: «VIVA LA VIDA»

Habrá de verse muy concurrido este grandioso cine «Universal», el más fresco, cómodo y ventilado, con perfecto sonido y buena proyección, a juzgar por el programa grandioso que hoy se exhibe, en función continua de 1 a 6 y de 6 y 30 a 11 y 30. Preciosa Comedia y Variedad. Super-excelsa joya «Viva la Vida» de argumento muy valioso, hablada en español, por Rosita Ballesteros. Estupenda producción «Don Yankee» de Richard Talmadge. Mañana «La Selva del Perdón», «El Aviso del Cielo», serie musicalizada en 10 episodios que se exhibirá completa.

BELGICA Y VIOLETA: «AQUI ESTA MI CORAZON»

Cuenta el popular y confortable cine «Bélgica» de Egido y Corrales, con su teléfono A-9128 con la mejor temperatura, sonido y proyección. Para hoy en tanda y noche se ha combinado un soberbio programa con Comedia y Variedad. Episodio 10 de «La Sombra Sinietra» de Bela Lugosi. Magistral y muy valiosísima joya «Aquí está mi Corazón» de Bing Crosby y Ketti Carlisle. Soberbia producción «La Emperatriz Escarlata» de un argumento extraordinario. Mañana, día dedicado al infortunado Carlos Gardel, con «Luces de Buenos Aires» y «Orquídeas Negras».

«En el simpático y fresco cine «Violeta» de Monte y Rastro el más popular y concurrido del barrio por sus grandes programas, serán hoy exhibidas, en tanda y noche dos portentosas películas llenas de atractivos. Comedia y Variedad. Estupenda y bella super-producción «Dejada en Prenda» por la encantadora niñita Shirley Temple. Monumental y valiosa super-excelsa joya «Aquí está mi Corazón» por Bing Crosby y Ketty Carlisle. Mañana, gran homenaje al infortunado Carlos Gardel, con «Las Luces de Buenos Aires» y «Orquídeas Negras».

Compañía Trasatlántica Española

SERVICIO DE VAPORES CORREOS TODO EL AÑO.

El vapor correo
"CRISTOBAL COLON"
saldrá DIRECTO el 19 de Julio, para,
VIGO, CORUÑA, GIJON, SANTANDER Y BILBAO.

—DIRECTO A CANARIAS—
El vapor correo
"MARQUES DE COMILLAS"
saldrá DIRECTO el 17 de Agosto, para,
LAS PALMAS (Canarias), CADIZ Y BARCELONA.

Salidas para VERACRUZ:
Vapor "MARQUES DE COMILLAS" . . . . Agosto 8
Vapor "HABANA" . . . . . Agosto 13

García & Díaz, Ltda, Agentes Grales. Habana, Palacio Lonja Comercio. Teléfonos M-6911 y M-6912

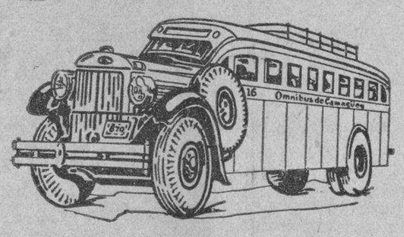

OMNIBUS DE CAMAGÜEY
--Los Mejores de Cuba--
NUEVO TURNO DIRECTO HASTA HOLGUIN

Desde el día 27 de Abril quedará establecida una nueva salida de la Habana a las 4.30 de la mañana, llegando a Holguín a las 6.10 de la tarde.

Además continuarán nuestras salidas para Camagüey y Santiago, a las 6.00 y 7.30 a. m. y 12.30, 4.30, 7.00 y 11.00 p.m.
Reserve su asiento con anticipación por nuestro

teléfono M-1715,

o personalmente en nuestra Estación en el Hotel "PASAJE" por Zulueta, entre San José y Teniente Rey.

Haga siempre sus viajes en nuestros Omnibus, son los más cómodos, los de mayor seguridad, los mejores de Cuba.

SEGURIDAD — CONFORT — HORARIO FIJO

LA GRAN FLOTA BLANCA

EL MEJOR TRANSPORTE PARA HORTALIZAS Y TABACO

Todos nuestros barcos están equipados con los más modernos sistemas de refrigeración con temperaturas graduadas para los distintos frutos. Hay departamentos especiales para tabaco. Solicite más informes al M-6975.

UNITED FRUIT COMPANY

Oficina de Pasajes: Prado 110-A Tel. M-8268
Oficinas Generales: Muelle de Sta. Clara Tel. M-6975

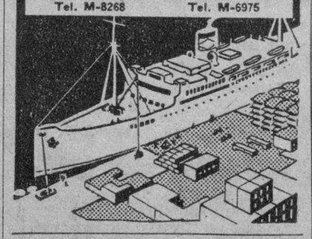

Lea AVANCE todas las tardes. Dirigido por José I. Rivero.

Motonaves Alemanas
Elegantes, Seguras y Rápidas
"IBERIA" y "ORINOCO"
A ESPAÑA (Vigo, Coruña, Gijón, Santander)
SOUTHAMPTON, BOULOGNE S/M y HAMBURGO

Oficina Tercera
ACOSTA Nº 4
Tel. M-8447

Agosto 6.
Septiembre 3.
Octubre 8.

Agencia: Luis Clasing
EDIF. HOTEL PLAZA
TEL. A-4878

HAMBURG-AMERIKA LINIE
COMPAÑIA HAMBURGUESA

LINEA DEL PACIFICO
MALA REAL INGLESA

Próxima salida para Europa:
Moto Nave "REINA DEL PACIFICO"
30,000 toneladas
AGOSTO 6
PARA
VIGO, CORUÑA, GIJON, SANTANDER, LA PALLICE, LIVERPOOL, CON ESCALAS EN NASSAU Y BERMUDAS

Próxima salida para Centro América, Perú y Chile
Vía Kingston, Jamaica y La Libertad (Ecuador)
Vapor ORBITA
AGOSTO 4

Para informes DUSSAQ Co. Ltda. S. A.
Palacio del Centro Asturiano. Teléfono A-6540.

M.E.C.D. 2016

Próximo pago a los obreros de O. Públicas

Una comisión se interesa por el arreglo de una vía importante de comunicación

Una comisión de vecinos, propietarios e industriales, de la calle San Francisco de Paula entre 10 de Octubre y Alejandro Ramírez, presidida por el señor Facundo Sardiñas estuvo a visitar al señor Subsecretario de Obras Públicas, para gestionar la reparación de aquella calle que se halla en estado intransitable lo que perjudica notablemente las industrias allí establecidas. El señor Francisco Díaz, prometió a la comisión atender a la mayor brevedad posible en su petición.

LOS PAGOS AL PERSONAL JORNALERO

El Pagador Central señor García Rango, nos informó de que a fin de semana comenzaría a pagar sus haberes de la primera quincena de julio al personal jornalero de limpieza de calles, recogida de basuras, talleres, transporte, bacheo, etc., en el orden acostumbrado.

OBRAS TERMINADAS

Han quedado terminadas las obras que venían ejecutándose en la Audiencia de esta capital.

El Jefe del Distrito de Matanzas, ha pedido que se lleve a efecto la recepción de las obras ejecutadas por el sistema de administración, en la carretera que va de los Arabos a Macagua.

EL ACUEDUCTO DEL CANEY

Por el Negociado de Aguas, Cloacas e Ingeniería Municipal, se ha remitido al Jefe del Distrito de Oriente, aprobado por la superioridad el contrato celebrado para la adquisición de un motor y una bomba con destino al Acueducto del Caney.

EL PUENTE «SAN RAFAEL»

Se ha elevado a la aprobación del señor Secretario del Ramo, el proyecto y presupuesto correspondiente, para las obras del puente «San Rafael» en la carretera de Santiago de Cuba a San Luis, cuyo costo es de $6.056.52.

CONTRATO APROBADO

Ha sido aprobado el contrato adicional celebrado con el señor J. Onaghten para las obras de ampliación que son necesarias para la total reparación de la carretera de Madruga a Pipián.

EL GOBERNADOR DE ORIENTE

Se ha dirigido el Gobernador de Oriente al Secretario de Obras Públicas, al Subsecretario señor Díaz Rodríguez, y al Jefe del Negociado de Caminos y Puentes, y al Jefe del Distrito de Oriente, interesando se dé la mayor ocupación posible a los obreros de la provincia.

PERMISOS CONCEDIDOS

Por la Jefatura de la provincia de la Habana, se han otorgado algunos permisos, sobre construcciones de una casa en la Playa de Santa Fe; una tapea en Loma de Tierra, y al señor Antonio Ibáñez, para el traslado de un cilindro hasta el límite de la provincia de la Habana, con la de Pinar del Río.

Ha pensionado Maternidad a quince obreras

Las solicitudes hechas han sido informadas de modo rápido y propicio

Solicitudes del Seguro de Maternidad que han sido aprobadas por la Junta Administrativa de la Caja de Maternidad de la Habana, en la sesión celebrada el día quince del corriente mes.

No. 1.—Fe Cordero, obrera de la Sociedad Despalilladora Pollack, de San Carlos y Peñalver.

No. 2.—Luisa Hernández, obrera del taller de despalillo «El Biplano», de Bejucal.

No. 3.—Evangelina Mauri, obrera del taller de despalillo «El Biplano», de Bejucal.

No. 4.—Angela Díaz, obrera de la Fábrica de Calzado del señor Abe Blok, L. Pérez, número 74, Habana.

No. 5.—Juana del Rosario Martínez, empleado de la Fábrica de Zapatos «La Gloria», calle Pedroso No. 8, Cerro.

No. 6.—Isabel Araújo de Roque, empleada de la oficina de Brunschwig y Co., en Neptuno 255, Habana.

No. 7.—Blasa Betancourt, obrera del taller de despalillo de la Cuban Land and Leaf Tobacco Co.

No. 8.—María Fernández, obrera de la Fábrica de Tabacos Partagás, de Bejucal.

No. 9.—Pastora Bermúdez, obrera del taller de despalillo «El Biplano», de Bejucal.

No. 10.—Coralia González, obrera del taller de despalillo «El Biplano», de Bejucal.

No. 11.—Altagracia Fernández Martínez, obrera de la Fábrica Nacional de Tohallas de J. Fernández y Compañía, en Puentes Grandes.

No. 12.—María Josefa Mier, obrera de la Fábrica de Medias Robrand Manufacturing Co S. A., Compostela 66, Habana.

No. 13.—Julia Rodríguez Bautista, sombrerera de la Fábrica «El País», Monte No. 201 Habana.

No. 14.—Carmen Jiménez de Rivas, obrera del Almacén de Tabacos en Rama Gabino Roche, sita en Máximo Gómez número 30.

No. 15.—Amelia Gracia Sánchez, obrera del taller de despalillo Cuban Land and Leaf Tobacco Co., Reina número 1, Habana.

Habana, Julio 16, 1935.

Salvador Juncadella,
Secretario de la Junta.

LA PIEL DE LOS NIÑITOS se daña facilmente. Muchas madres la protegen Bañandola con ningun otro jabon fuera del
Resinol

Contra DEBILIDAD tome FITINA

Lea AVANCE todas las tardes. Dirigido por José I. Rivero.

Crónica Habanera

PROXIMA BODA

CANDITA CALAS

Para el sábado próximo ha sido concertada la boda de la bella y gentil señorita Candita Calás y Dávila, con el ingeniero Leandro Goicoechea y Cosculluela.

La simpática ceremonia tendrá lugar en la Capilla del Colegio de La Salle, a las seis de la tarde.

Han sido designados padrinos, la distinguida señora Angélica Cosculluela Goicoechea y el señor Manuel Calás Toro.

Y testigos, por ella, los señores Máximo Gómez Toro, Federico Gagigal, Eugenio Cosculluela y Manuel Calás y el doctor Luis de la Torre.

Y por él, el señor Juan Castro, los doctores Juan Pablo Toñarely y Eugenio Sánchez Agramonte y los ingenieros Luciano de Goicoechea y Juan Antonio Cosculluela.

El viernes será la boda civil, recibiendo en horas de la tarde la señorita Calás, a sus amistades.

ORIENTAL PARK

En el hermoso Oriental Park de Marianao, será el de hoy día de gran animación.

Se ha combinado un magnífico programa de siete carreras, en el que tomarán parte notables pursangs.

Tanto el Grand Stand como la elegante terraza del Jockey Club se verán muy favorecidos por los muchos amantes del sport hípico.

Luis Fabré y su orquesta, ofrecerán en los intermedios lindas interpretaciones de los últimos «hits» de Broadway.

NUEVA AUDICION

Dalia Iñiguez, la exquisita intérprete de la poesía, que tanta admiración ha conquistado en el público habanero, se presentará mañana viernes en un nuevo recital.

Será en el «Principal de la Comedia», teatro de sus éxitos en esta capital, a las cinco y media de la tarde.

El programa que ha combinado Dalia para su nuevo recital está lleno de atractivos ya que ha incluido sus más geniales interpretaciones poéticas.

Entre otras composiciones le escucharemos «Balada del niño arquero», de Tomás Morales; «Romance de la luna», de Federico García Lorca y «Natalicio Gatuno», de Lope de Vega.

ENCANTO

Con éxito grandioso continúan en el aristocrático teatro «Encanto», las exhibiciones de «Rayito de Sol» maravillosa cinta de Shirley Temple.

La cinta por su argumento, por sus escenas, y por la interpretación de la encantadora Shirley Temple, puede considerarse como la mejor producción por ella filmada.

El lunes otra semana de gala, con «Zu Zu», admirable super-comedia de Josephine Baker.

CONFERENCIA

En los salones del Colegio Provincial de Arquitectos tendrá lugar hoy jueves, a las nueve de la noche, una interesante conferencia que pronunciará el señor Carlos Rojas.

Conferencia titulada: «Necesidad de una estructuración económica Nacional en Cuba», que resultará en extremo amena.

HILDITA TARRAU Y CASTRO

Celebra hoy la festividad de su natalicio, cumpliendo once años de edad, la monísima niña Hilda Tarrau y Castro, hija mantísima de los estimados esposos Francisco Tarrau, Comandante del Ejército Constitucional y Segundo Jefe del Regimiento 5 «Martí» y la Sra. Teresa Castro.

Hildita, con ese motivo, recibirá a sus amiguitos en su residencia de Rancho Boyeros en horas de la tarde.

Además recibirá muchos regalos, muchos dulces y besos.

(Continuación de la Pág. SIETE)

TEATRO NACIONAL

Gran día el de hoy en el Teatro Nacional.

Se despide del público habanero, la bella y elegante Paquita Escribano, quien durante una semana ha animado los programas del magno coliseo, con el espectáculo ameno y original que ha presentado bajo el nombre de «Estampas Líricas Españolas».

Paquita Escribano ha aceptado fechas en otros teatros de la República y va a cumplir sus compromisos.

Se presentará en las tandas de cinco y media y nueve y media, dándonos nueva oportunidad de oír sus couplets, canciones y estampas líricas, las romanzas de Emilio Aznar el aplaudido tenor y los chistes y cuentos de Pepe Ramírez, así como admirar los bailes de Esther Ariza.

Todo ello con el acompañamiento de la magnífica orquesta que dirige el maestro Teodoro Cristóbal.

Los turnos en que no actúa Paquita Escribano, se cubrirán con la divertidísima cinta «La Traviesa Molinera», por Hilda Moreno y Eleanor Boardman, cuyas últimas exhibiciones van acompañadas de cartones, comedias y noticiario.

Mañana viernes, día de gran gala.

Se estrena «La Batalla» admirable versión del famoso libro de Claude Farrere, en cuya interpretación colaboran Charles Boyer, Merle Oberon y John Loder.

EN HONOR DE DALIA IÑIGUEZ

Esta tarde, a las cinco y media, se celebrará en honor de Dalia Iñiguez, nuestra ilustre recitadora, un cocktail party que le ofrece la «Casa Arechabala, S.A.», en su barra privada.

Será un acto muy lucido, para el que se nos invita amablemente.

BODA EN LA INTIMIDAD

Hoy jueves, a las cuatro de la tarde, contraerán matrimonio ante el doctor Manuel García Navas, la bella señorita Esther Llines Zorrilla y el joven Eulogio Guinea Alonso.

Firmarán como testigos por parte de ella, los señores Rogelio González, Benio Barral y Vicente Viana, y por parte de él, el doctor Luis Suárez Fernández y los señores Máximo Gómez y Regino Padrón.

SIMPATICA FIESTA

El lunes, de seis a doce, en el hermoso roof garden del Hotel President, se celebró una simpática fiesta, organizada por un grupo de señoritas de la aristocrática barriada del Vedado.

Dicha fiesta se desarrolló en la más franca animación, con el concurso de la magnífica orquesta Don Raymat, que amenizó el programa bailable.

Entre las señoritas allí congregadas se encontraban Elena de Córdova; María Mendieta; Sylvia, Ofelia y Martha Simpson; Sarita Espinosa; Estela García Miranda.

María Teresa y Beba Sánchez.

Marlita de Cárdenas.

Martha Carvajal; Meche Arregui; Rita y Margarita Portuondo; Ofelia e Hilda Fernández Miranda; Andreita Hernández; Gracielita Herrera; Piro Morales.

Finita Sáenz de Calahorra.

Alelí Carbó.

Hortensia Arroyo; Nenita, Paquita y Carmelina Villa; Gloria Lebratat; Olivita Roa; Hilda Gómez; Graciela de Córdova; Isabel y Lala George.

Olga Rodríguez Plasencia.

Ada Dopico.

Maruca Faes; Olga y Raquel Richardson; Ninina Palacio; Alicia y María Luisa de Llano; Gloria Rasco; Beatriz Navarrete; Graciela Maril; María Antonia Chapelli.

Alicia Vignau.

Rosario González Labarga.

Merceditas Herrera; Titín Fernández; Martha Washington; Coco Valladares y Martha Cervera.

Resultó lucidísima.

EL RECITAL DE MARIANELA BONET

El recital de guitarra de nuestra joven y gran concertista Marianela Bonet, que estaba señalado para mañana viernes 19, a las cinco de la tarde, en el teatro «Principal de la Comedia», ha sido pospuesto para el viernes 2 del próximo mes de agosto, a la misma hora y en el mismo coliseo de la calle de Animas.

Es grande el interés que este magnífico recital ha logrado despertar en nuestros círculos artísticos y sociales, pues es extraordinaria la expectación por escuchar a nuestra joven artista después de su regreso reciente de Europa.

Ya que hablamos de Marianela Bonet, aprovechamos la oportunidad para decir que la excelente concertista se ha trasladado en unión de sus familiares para el Hotel «San Luis», en Belascoain 5, Departamento 503, donde se ofrece a sus numerosas amistades.

Las localidades para su concierto pueden solicitarse en aquel lugar o por los teléfonos de dicho Hotel, U-1082, y también en la Excelsior Music Co., en San Rafael entre Galiano y San Nicolás, teléfono A-3264.

HOY A LAS 9

"Amor y Ciencia"

DRAMA EN TRES ACTOS
ESTRENO EN CUBA
DE D. BENITO PEREZ GALDÓS
ESTACION CMCY
(1030 K. C.)
Radiodifusión O'Shea
CONJUNTO
MARCELO AGUDO
CON
LA COOPERACION DE LA PRIMERA ACTRIZ
PILAR BERMUDEZ

TRASMISION CORTESIA DE LA
LECHE CONDENSADA
La Lechera
EL ALIMENTO DE LOS NIÑOS SANOS, FUERTES Y HERMOSOS

BODA ELEGANTE

El día 20 de los corrientes contraerán matrimonio la bellísima señorita Celia Maynoldi y Acevedo y el joven Norberto Navarro y Mejías.

La nupcial ceremonia se llevará a efecto a las seis de la tarde en la Parroquia del Vedado y serán padrinos la señora Mercedes Guerro viuda de Morán y el señor David Acevedo.

Desde la «Casa Trías», el gran jardín del Vedado, llegará a manos de la novia el ramo nupcial, que será un precioso modelo de la rica colección de verano de aquel afamado jardín.

La ceremonia civil se verificará el viernes 19 ante el doctor Pastor del Río, notario de esta capital.

DE PRO ARTE

La Sociedad Pro Arte Musical, prepara interesantes fiestas de arte en honor de sus asociados.

La primera consistirá en un concierto en el teatro «Auditorium», por los más destacados elementos de la Academia «Farelli-Bovi».

Este concierto, cuyo programa es magnífico en extremo, se celebrará el martes próximo, a las cinco y media de la tarde.

La segunda conferencia y recital poético en el Salón de Actos a cargo de José Sánchez Arcilla el día 24 de julio a las 5.30 p.m.

El 6 de agosto a las 5.30 p.m. ofrecerá Echániz, el gran pianista cubano, un recital, y Natalia Aróstegui de Suárez nos deleitará con una tarde dedicada a poesías el 14 de agosto, ambos en el teatro «Auditorium».

Para los conciertos en el teatro pueden adquirirse localidades al precio de cinco pesos los palcos de 6 asientos; un peso la luneta y 50 centavos el segundo balcón, que están a la venta en la oficina de la Sociedad de 2 a 6 de la tarde.

BAUTIZO

En la intimidad se celebró ayer tarde el bautizo del niño Julián Francisco Velasco y Alcoz, hijo del doctor Rubén de Velasco y Castellanos, catedrático de la Universidad Nacional, y de su gentil esposa, la señora Carmen Alcoz y Gómez.

Actuaron como padrinos la linda señorita Onelia de Velasco y Castellanos y el ilustre facultativo doctor Francisco J. de Velasco y Llorente, tía y abuelo, respectivamente, del vástago.

La ceremonia tuvo lugar en la residencia particular de la familia Velasco.

Luis DE POSADA.

¿PIES ADOLORIDOS Y CANSADOS?
Alivio absoluto con «SULPHO-BATH» Baño Sulfuroso McKeon
SARNA, ECZEMAS Y OTRAS MUCHAS AFECCIONES DE LA PIEL
Pídalo en Droguerías y Farmacias o al Depósito: M-3547

Defunciones ocurridas ayer en la Habana

Pedro Pérez, mestizo, 36 años, M. Gómez 582, Infección intestinal.

Manuela Valladares, blanca, 76 años, Rayo 51, Arterio esclerosis.

Carlos M. X. Aragón, blanco, 49 años, Acierto L. C. Gastro entero colitis.

José Alberto, blanco, 3 años Tulipán 16, Ostiomielitis radio izq.

Héctor O. Azcuy, negro, 13 meses, Zapata 1, Pielonefritis.

Celia Batrich, negra, 39 años, Vapor 43 Nefritis crónica.

Amalia Ramos, blanca, 94 años, Cerro, 479, Arterio esclerosis.

Laudelina Mederos, blanca, 6 meses, Vives 257, Enteritis.

Encarnación Berrocal, blanca, 15 meses, Oficio 54, Acidosis.

Siomara Hernández, negra, 1 año, Indio 27. Toxi-infección intestinal.

Melchora López, blanca, 75 años, C. de la Valla 29, Coma acidósico diabético.

Venancio Noriega, blanco, 72 años, Santa Catalina 132, Arterio esclerosis.

Luis Gutiérrez, blanco, 25 años, Cerro 659, Tuberculosis pulmonar.

Eleuterio Rojas, blanco, 70 años, Hospital, C. García, Gangrena senil.

Félix Beltrán, blanco, 20 meses, Magnolia 33, Enteritis aguda.

Pedro Albuquerque, mestizo, 1 año. Hospital G. García, Acidosis.

Carmen Cárdenas, mestiza, 51 años, Hospital C. García, Hepatomegalia.

Guadalupe Acea, negra, 60 años, Hospital, C. García, Lues.

Esperanza Campos, blanca 48 años. Hospital C. García, Paresia del estómago.

Juana Alfonso, blanca, 57 años, Hospital C. García. Obstrucción intestinal.

Facundo Martínez, negro, 65 años, Hospital C. García, Anemia cerebral

Elena Vigil, blanca, 4 meses. Hospital C. García, Eclampsi.

Antonio Gutiérrez, blanco, 65 años. Hospital C. García. Enteritis.

Antonio Plata, blanco, 36 años. Hospital C. García, Flemón de la rodilla izquierda.

Gabriela Cabrera, negra, 74 años, Hospital C. García, Asistolia.

José E. Valdés, blanco, 43 años, Neptuno 220, Insuficiencia cardiaca.

Rodrigo Alea, blanco, 65 años, Maloja, 87, Suicidio por sumersión.

Celso Lozano, blanco, 11 meses, M. y 21 Vedado, Gastro enteritis aguda.

Antonia Mato, blanca, 34 años, H. C. García, Apendicitis.

Agustín Díaz, blanco 1 año, Luyanó 126, Toxi infección intestinal.

María de los A. Morales, blanca, 67 años, San Nicolás 31, Angina de pecho.

José Celleno, blanco, 74 años, San Rafael 280, Miocarditis.

Gumersindo Fraguela, blanco, 35 años, Lamparilla 82, Tuberculosis pulmonar.

Ignacio Martínez, blanco, 58 años, Rayo 7, Enfermedad Orgánica del Corazón.

MUCHACHOS
Aquí está lo que ofrecemos
POR DOS SUSCRIPCIONES TRIMESTRALES AL
DIARIO DE LA MARINA
que valen $3.25 cada una, regalaremos

UN PAR DE PATINES «ROLLFAST» cuyo valor es de $2.50
UN GUANTE G. No. 16, CUYO VALOR ES DE $3.25
el siguiente equipo, propio para muchachos hasta de 14 años

Un guante G. 9 cuyo valor es de	$1.50
Un mascotín T. 66 cuyo valor es de	2.25
Un Bate No. D. cuyo valor es de	.70
Una pelota W. 163 cuyo valor es de	.35
TOTAL	$4.80

POR CINCO SUSCRIPCIONES TRIMESTRALES, entregaremos inmediatamente este equipo completo, todo de primera calidad:

Un guante G. 12 cuyo valor es de	$2 50
Mascotín T. 68 cuyo valor es de	3.50
Un bate No. D. cuyo valor es de	.70
Una pelota No. W. 157 cuyo valor es de	.60
TOTAL	$7.30

Todos estos objetos pueden verse en el Departamento de Anuncios Clasificados donde además le darán detalles sobre la manera facilísima de adquirirlos
DIARIO DE LA MARINA

Malt-Oleol
Glicerofosfatado de M. Bouvet - Paris
Providencia
de los niños débiles
de los adultos fatigados
de los ancianos deprimidos
y de los convalecientes
De Venta en todas las Farmacias

PEINESE CON
Aceite KABUL
Y NO TENDRA CANAS
De venta en las farmacias

Dr. Valdés Anciano
M-1794. PRADO No. 20.
Exclusivamente enfermedades Nerviosas y Mentales.

PENSION COMPLETA
Hasta el 1o. de Julio desde $3.00 a $6.00 diarios
Desde Julio 1o. a 30 de Sept. desde $3.50 a $7.00
Según Habitación
Habitación con vista exterior, desayuno, almuerzo y comida, disfrute de las aguas y los baños minerales, del Parque, de los manantiales y extensos terrenos del Balneario.
Si no puede venir a los manantiales, ellos irán a su casa pidiendo el agua a su depósito: Tacón número 4. Teléfono A-7627.
$ 0.90 el botellón de 20 litros

GRAN HOTEL DEL BALNEARIO

¿SE SIENTE UD. CANSADO?
TOMESE UNA VACACION EN EL 'GRAN HOTEL DEL BALNEARIO DE SAN MIGUEL DE LOS BAÑOS"
— EL PARAISO DE CUBA —
A 800 piés sobre el nivel del mar, en el centro de un valle primoroso rodeado de bellísimas montañas, con manantiales de AGUAS recomendadas por todos los médicos más afamados y comprobadas por más de dos siglos como milagrosas para la curación de las afecciones de las vías digestivas y urinarias, para la diabetes y todos los trastornos de la nutrición.
El GRAN HOTEL DEL BALNEARIO es una magnífica construcción con 50 habitaciones confortables, restaurant de primera clase, baños minero-medicinales, parques y arboledas, juegos de salón y al aire libre. Médico Director, Farmacia, Laboratorios Clínico e Hidrológico y todos los adelantos modernos.
DIRIJASE AL GRAN HOTEL DEL BALNEARIO. SAN MIGUEL DE LOS BAÑOS
INFORMACION EN LA HABANA POR EL I-3324.

E.C.D. 2016

EL GATO NEGRO
CACHEIRO Y HERMANO

SUBA LA CUESTA (?)... UN BILLETE DE "EL GATO NEGRO" LO HARA POSEEDOR DEL PREMIO DE $ 70,000
CORRA USTED TRAS LA FORTUNA JUGANDO Gallos Tapados DEL VENTUROSO GATO NEGRO

Positivamente, está visto y justificado que los billetes de EL GAT O NEGRO son los más afortunados.—Sus esperanzas no se verán defraudadas cuando usted compre aquí su billete.—Servimos a toda la Isla a $10.00 entero, más franqueo.

El PREMIO GORDO del próximo sorteo, está a la disposición suya en EL GATO NEGRO

CAMBIO DE MONEDAS.
Operamos en todas cantidades.—Pida Cotización.

Obispo 65.—Telfs. A-7780, A-0000.
Galiano y Zanja.—Telf. A-9298.
Obispo y Aguiar.—Tlf. M-4017.

Necesita Santiago Rey señalar su representación en el pleito contra la Compañía Washington

Se ha condenado a una Compañía de Seguros a que pague a la madre de un obrero $700.80. Declarada sin lugar la oposición de Rodríguez Cadavid. Los nuevos divorcios

NOTICIAS DE LOS JUZGADOS DE PRIMERA INSTANCIA

DEL TURNO

APELACIONES

Alfredo Pérez Ortega contra Luis y Antonio Pérez, al de Almendares; Compañía Financiera Urbana, S. A. contra Eustaquio Gómez y Rodolfo Núñez, al Oeste; Miguel Suárez contra Francisco Reyes, al Norte; Banco Cubano de Préstamos, S. A. contra Ana Ortiz, al Centro.

DEMENCIAS

Virginia Rodríguez, al Norte; Juana Romero, al Este; Francisco González, al Centro.

QUIEBRA

De American Hotel Corporation, al Oeste.

APROBACION DE CUENTAS DIVISORIAS

La de los bienes dejados al morir por José Francisco Sotolongo y Josefa Castellanos y Valdés, al Oeste.

INTESTADO

El de Enrique Rodríguez, al Sur.

PENSION DE VETERANO

La solicita como tal, María Luisa Bustillo sobre pensión de José M. Herrera, al de Almendares.

DIVORCIOS

Mercedes Mas y Oliva contra Francisco Fraga y García, al Centro; María Sierra y Rodríguez contra Laureano Rodríguez, al Sur.

POR RECIPROCO DISENSO

Francisco Alvarez Guerra y Alvarez y Carmen Meade, al Este.

ACCIDENTES DEL TRABAJO

Turnados los ocurridos a: Salvador Batista Fan, al Oeste; Emilio Jiménez, al Centro; Jesús María Mesa, al de Almendares; Desiderio López, al Sur.

DIVORCIOS EN TRAMITACION

Norte: Gárate

—En el divorcio seguido por María Caramunt y Figueras contra Jesús Roble y García, se manda unir a los autos la Gaceta por la que se emplazó al demandado para personarse en dicho juicio.

Almendares: Whitmarsh

—En el divorcio seguido por Gloria Fernández Quino contra Alvaro Manuel Espinosa e Izquierdo, se ha dictado sentencia por la que se declara con lugar la demanda y en su consecuencia disuelto el vínculo matrimonial existente entre ambos cónyuges, disponiéndose que la hija habida del matrimonio nombrada Gloria María Primitiva, quede al abrigo y cuidado de la madre, sin que por ello quede privado el padre de comunicarse con la misma.

Centro: Boudet

En el divorcio seguido por María del Pilar Rodríguez contra Gumersindo Gómez y García, se ha dictado sentencia por la que se declara sin lugar las excepciones de falta de personalidad en el representante de la actora, defecto legal en el modo de proponer la demanda, y falta de acción así como la demanda reconvencional y en consecuencia con lugar la demanda de divorcio, disponiéndose que los hijos habidos del matrimonio nombrados Elvira María y José Manuel deberán quedar al abrigo y cuidado de la madre.

Centro: Piedra

En el juicio de divorcio seguido por Augusto Angel Fonseca y Bellido de Luna contra Delia María de las Mercedes Menéndez y Rojas se ha dictado sentencia declarándolo con lugar y disponiendo que los cinco menores hijos habidos del matrimonio continúen al abrigo y cuidado de su padre, el que conservará la patria potestad sobre los mismos.

ASUNTOS GENERALES EN TRAMITACION

Norte: Gárate

—En el ejecutivo seguido por Santiago C. Rey y González contra la Industrial Azucarera Washington S. A., se manda requerir a la parte ejecutante para que constituya nueva representación en dichos autos, así que se exprese quiénes son y el domicilio de los herederos del señor Rey.

—En el expediente de pensión de Angela González Dort se señala para el examen de los testigos el día 23 del actual, a las 9 de la mañana. Y el día 25, a las 9 a. m. para que dos médicos forenses reconozcan a la señora González y dictaminen si se encuentra incapacitada para el trabajo.

—Se manda a elevar a la Audiencia el expediente de jubilación de Domitila Valdés.

—Se manda a elevar a la Audiencia el expediente de jubilación de Rita Domínguez Villar.

—En el abintestato de oficio de Avelina Carnesoltas se da traslado al Fiscal Dr. Emilio Iglesias y Balaguer.

Norte: Bustamante

—En el procedimiento sumario de la ley hipotecario seguido por Adolfo Ucha Blanco contra María C. Lastres e Hidalgo, se ha dictado sentencia por la que se declara sin lugar la oposición presentada por el Dr. Juan Rodríguez Cadavid, a nombre del actor, a las consignaciones verificadas por la demandada, por bien hechas las mismas, con las costas de cargo del promovente del incidente.

Este: Perdomo

—En la demanda incidental promovida por Manuela Grosso y Prado contra la Compañía de Seguros «Cuba», se ha dictado sentencia por la que se declara sin lugar la excepción de falta de acción alegada por la demandada, y con lugar la demanda establecida por la señora Manuela Grosso como madre legítima del obrero Calixto Rodríguez Grosso, fallecido en un accidente del trabajo el 11 de abril de 1920, condenándose en definitiva a la Compañía de Seguros «Cuba» a pagar a la actora la suma de $700.80 por pensiones dejadas de pagar.

LOS LICORISTAS RECURRIRAN AL JEFE DE ESTADO

Desean que se pongan en práctica medidas para la protección a la industria

Bajo la Presidencia del señor Venancio Marino, continuó ayer, la sesión, declarada permanente, de la Sección de Alcoholes y Licores de la Asociación Nacional de Industriales de Cuba.

Se dió cuenta del telegrama urgente enviado al señor Secretario de Agricultura en la mañana de ayer, solicitando audiencia, para exponer a dicho funcionario la difícil situación en que se encuentran los industriales de dichos giros, a los cuales, sin razón alguna, se les niega permiso para exportar sus caldos, con quebrantos notables para los intereses morales y materiales de la industria cubana.

En vista de que el señor Secretario de Agircultura no había contestado al telegrama referido, se acordó enviar un telegrama exposición al señor Presidente de la República, a fin de que, con la premura que el caso demanda, se tomen las medidas necesarias a fin de asegurar los embarques de alcoholes y licores al extranjero.

La junta conoció de nuevos casos en que se ha negado la exportación y se ha dado trasladado de estos problemas a la Consultoría de la Asociación para tomar las medidas adecuadas, en cada caso.

Se acordó solicitar el concurso y cooperación de todos los industriales del interior de la República, y de las corporaciones económicas, a fin de que las autoridades actúen en la solución de estos problemas.

El telegrama trasmitido al Coronel Mendieta a que nos referimos arriba, dice como sigue:

«La Sección de Alcoholes y Licores de la Asociación Nacional de Industria alcoholera y licorera esdustriales de Cuba, a nombre de la tablecida en el territorio nacional, viene a dejar constancia de su protesta por el trato incalificable de que viene siendo objeto por parte funcionarios públicos empeñados en la desaparición estas fuentes de riqueza nacional, y a los cuales se les niegan permisos exportación, aun cuando estén autorizados por autoridades consulares Estados Unidos.

En la imposibilidad de seguir sufriendo persecuciones y vejámenes actuales, pedimos su inmediata intervención para resolver definitivamente esta situación insoportable.

Confiamos que nuestras justas demandas encuentren la natural, buena y rápida acogida que damandan las condiciones económicas de la industria de alcoholes y licores.»

ESTADO DEL TIEMPO

Centros de altas presiones de bastante intensidad se hallan sobre el Estado de Nueva York y al Nordeste de las Bermudas, extendiéndose las altas presiones y buen tiempo sobre la parte oriental de los Estados Unidos, hasta el extremo nordeste del Golfo de México. En el Mar Caribe el barómetro está ligeramente bajo sobre todo en la mitad Occidental pera el tiempo en general es bueno extendiéndose las bajas presiones sobre Cuba, América Central y el resto del Golfo.

Pronóstico para hoy jueves: Buen tiempo probablemente con pocas turbonadas. Vientos flojos a frescos del Nordeste al Sur.

Observatorio Nacional.

SECRETARIA DE HACIENDA

DIRECCION GENERAL DE LA LOTERIA NACIONAL

Lista de los números premiados en el Sorteo No. 967, ordinario, celebrado en la Habana el día 17 de Julio de 1935.

NUMEROS	PESOS
DECENA	
14.	50
15.	50
32.	50
63.	50
78.	50
90.	50
CENTENA	
100.	50
115.	50
140.	50
149.	50
168.	50
173.	50
177.	50
181.	50
194.	50
217.	50
229.	50
236.	50
254.	50
278.	50
295.	50
303.	50
304.	50
311.	50
334.	50
349.	50
368.	100
391.	50
416.	50
424.	50
431.	50
437.	50
442.	50
449.	50
486.	50
488.	50
536.	50
546.	50
549.	50
559.	50
561.	50
573.	50
599.	50
625.	50
626.	50
637.	50
642.	50
649.	50
662.	50
664.	50
692.	50
706	50
733.	50
760.	50
762.	50
808.	50
820.	50
823.	50
830.	50
833.	50
847.	50
862.	50
906.	50
916.	50
923.	50
939.	50
952.	50
956.	50
982.	50
MIL	
1019.	50
1025.	50
1066.	50
1073.	50
1144.	100
1150.	50
1152.	50
1200.	50
1244.	100
1249.	50
1254.	50
1270.	50
1286.	50
1292.	50
1293.	50
1296.	50
1305.	50
1341.	50
1372.	50
1394.	50
1401. c.	50
1401. a.	200
1402.	20,000
1403. p.	200
1403. c.	50
1404.	50
1404. c.	50
1405. c.	50
1406.	50
1406. c.	50
1407 c.	50
1408 c.	50
1409 c.	50
1410 c.	50
1411. c.	50
1412. c.	50
1413. c.	50
1414. c.	50
1415. c.	50
1416. c.	50
1417. c.	50
1418. c.	50
1419. c.	50
1420. c.	50
1421. c.	50
1422. c.	50
1423. c.	50
1424. c.	50
1425. c.	50
1426. c.	50
1427. c.	50
1428. c.	50
1429. c.	50
1430. c.	50
1431. c.	50
1432. c.	50
1433. c.	50
1434. c.	50
1435. c.	50
1436. c.	50
1437. c.	50
1438. c.	50
1439. c.	50
1440. c.	50
1441. c.	50
1442. c.	50
1443. c.	50
1444. c.	50
1445. c.	50
1446. c.	50
1447. c.	50
1448. c.	50
1449. c.	50
1450. c.	50
1451. c.	50
1452. c.	50
1453. c.	50
1454. c.	50
1455. c.	50
1456. c.	50
1457. c.	50
1458. c.	50
1459. c.	50
1460. c.	50
1461. c.	50
1462. c.	50
1463. c.	50
1464. c.	50
1465. c.	50
1466. c.	50
1467. c.	50
1468. c.	50
1469. c.	50
1470. c.	50
1471. c.	50
1472. c.	50
1473. c.	50
1474. c.	50
1475. c.	50
1476. c.	50
1477. c.	50
1478. c.	50
1479. c.	50
1480. c.	50
1481. c.	50
1482. c.	50
1483. c.	50
1484. c.	50
1485. c.	50
1486. c.	50
1487. c.	50
1488. c.	50
1489. c.	50
1490. c.	50
1491. c.	50
1492. c.	50
1493. c.	50
1494. c.	50
1495. c.	50
1496. c.	50
1497. c.	50
1498. c.	50
1499. c.	50
1500. c.	50
1506.	50
1514.	50
1531.	50
1541.	50
1545.	50
1570.	50
1603.	50
1611.	50
1620.	50
1624.	50
1629.	50
1646.	50
1650.	50
1672.	50
1701.	50
1709.	50
1723.	50
1724.	50
1734.	50
1737.	50
1742.	50
1755.	50
1762.	50
1767.	50
1770.	50
1781.	50
1806.	50
1817.	50
1826.	50
1828.	50
1840.	50
1849.	50
1851.	50
1858.	50
1870.	50
1877.	50
1884.	50
1889.	50
1902.	50
1903.	50
1920.	50
1931.	50
1935.	50
1944.	50
1959.	50
1961.	100
1975.	50
1978.	50
1982.	50
1995.	50
1998.	50
DOS MIL	
2002.	50
2005.	50
2009.	50
2012.	50
2020.	50
2023.	50
2031.	50
2037.	50
2045.	50
2075.	50
2086.	50
2097.	50
2120.	50
2127.	50
2129.	50
2178.	50
2197.	50
2224.	50
2232.	50
2238.	50
2270.	50
2272.	50
2274.	50
2280.	50
2283.	50
2290.	50
2296.	50
2297.	50
2323.	50
2348.	50
2389.	50
2435.	50
2453.	50
2461.	50
2467.	50
2511.	50
2524.	50
2526.	50
2561.	50
2573.	50
2575.	50
2596.	50
2604.	50
2607.	50
2612.	50
2639.	50
2653.	50
2655.	50
2663.	50
2675.	50
2696.	50
2702.	50
2752.	50
2755.	50
2804.	50
2832.	50
2855.	50
2861.	50
2867.	50
2871.	50
2895.	50
2922.	50
2928.	50
2929.	50
2939.	50
2941.	50
2951.	50
2954.	50
2962.	50
2965.	50
2993.	50
TRES MIL	
3020.	50
3047.	50
3069.	50
3078.	50
3086.	50
3087.	50
3089.	50
3091.	50
3113.	50
3140.	50
3171.	50
3173.	50
3175.	50
3189.	50
3190.	50
3200.	50
3222.	50
3223.	50
3253.	50
3257.	50
3286.	50
3288.	500
3289.	50
3302.	50
3306.	50
3314.	50
3327.	50
3379.	50
3382.	50
3391.	50
3398.	50
3413.	50
3436.	50
3444.	50
3457.	50
3459.	50
3462.	50
3493.	50
3504.	50
3510.	50
3529.	50
3539.	50
3559.	50
3561.	50
3588.	50
3589.	50
3631.	50
3660.	50
3671.	50
3687.	50
3703.	50
3722.	50
3729.	50
3741.	50
3760.	50
3769.	50
3780.	50
3808.	50
3824.	50
3828.	50
3842.	50
3850.	50
3874.	50
3888.	50
3904.	50
3906.	50
3907.	50
3909.	50
3926.	50
3947.	50
3948.	50
3974.	50
3977.	100
3986.	50
CUATRO MIL	
4001.	50
4006.	50
4024.	50
4034.	50
4058.	50
4073.	50
4083.	50
4133.	50
4148.	50
4154.	50
4172.	50
4196.	50
4218.	50
4228.	50
4232.	50
4233.	50
4244.	50
4245.	50
4246.	50
4248.	50
4282.	50
4337.	50
4351.	50
4361.	50
4367.	50
4371.	50
4374.	50
4375.	50
4390.	50
4397.	50
4398.	50
4431.	50
4438.	50
4544.	50
4545.	50
4575.	50
4599.	50
4607.	50
4615.	50
4619.	50
4656.	50
4661.	50
4756.	50
4761.	50
4764.	50
4773.	50
4794.	50
4819.	50
4834.	50
4836.	50
4861.	50
4889.	50
4897.	50
4918.	50
4921.	50
4923.	50
4934.	50
4944.	50
4948.	50
4962.	50
4982.	50
4992.	50
CINCO MIL	
5025.	50
5034.	50
5039.	50
5041.	50
5049.	50
5059.	50
5061.	50
5070.	50
5075.	50
5080.	50
5083.	50
5090.	50
5107.	50
5113.	50
5123.	50
5132.	50
5144.	50
5158.	50
5166.	50
5176.	50
*5185.	50
5202.	50
5211.	50
5212.	50
5221.	50
5226.	50
5261.	50
5285.	50
5295.	50
5301.	50
5326.	50
5342.	50
5344.	50
5380.	50
5422.	50
5433.	50
5434.	50
5440.	50
5441.	50
5471.	50
5476.	50
5497.	50
5549.	50
5552.	50
5564.	50
5567.	50
5576.	50
5596.	50
5599.	50
5608.	50
5617.	50
5619.	50
5641.	50
5685.	50
5687.	50
5688.	50
5707	50
5715.	50
5737.	50
5745.	50
5752.	50
5753.	50
5763.	50
5777.	50
5780.	50
5806.	50
5808.	50
5833.	50
5843.	50
5860.	50
5876.	50
5887.	50
5926.	50
5931.	50
5943.	50
5971.	50
5986.	50
5987	50
SEIS MIL	
6058.	50
6070.	50
6090.	50
6115.	50
6166.	50
6172.	500
6185.	50
6191.	50
6194.	50
6195.	50
6207.	50
6241.	50
6280.	50
6290.	50
6307.	50
6312.	50
6315.	50
6318.	50
6324.	50
6353.	50
6376.	50
6430.	50
6440.	50
6460.	50
6479.	50
6491.	50
6494.	50
6576.	50
6589.	50
6605.	50
6618.	50
6628.	50
6653.	50
6654.	50
6655.	50
6659.	50
6664.	50
6693.	50
6695.	50
6701.	50
6716.	50
6739.	500
6744.	50
6748.	50
6750.	50
6761.	50
6768.	50
6784.	50
6810.	50
6821.	50
6851.	50
6880.	50
6889.	50
6891.	50
6894.	50
6895.	100
6903.	500
6914.	50
6944.	50
6995.	50
SIETE MIL	
7013.	50
7037.	50
7038.	50
7062.	50
7063.	50
7079.	50
7093.	50
7097.	50
7098.	50
7107.	50
7122.	50
7167.	50
7195.	50
7197.	50
7205.	50
7207.	50
7215.	100
7255.	50
7271.	50
7284.	50
7325.	50
7367.	50
7378.	50
7381.	50
7392.	50
7407.	500
7414.	50
7422.	50
7453.	50
7454.	50
7467.	50
7477.	50
7486.	50
7503.	50
7505.	50
7511.	50
7530.	50
7541.	50
7542.	50
7552.	50
7561.	50
7567.	50
7581.	50
7606.	50
7647.	50
7656.	50
7674.	50
7675.	50
7692.	50
7738.	50
7750.	50
7755.	50
7769.	50
7772.	50
7778.	50
7779.	50
7780.	50
7816.	50
7822.	50
7824.	50
7851.	50
7874.	50
7895.	50
7900.	50
7916.	50
7945.	50
7963.	50
7984.	50
OCHO MIL	
8018.	50
8024.	50
8025.	50
8029.	50
8038.	50
8044.	50
8098.	50
8116.	50
8134.	50
8149.	50
8158.	50
8172.	50
8212.	50
8222.	50
8238.	50
8245.	50
8250.	50
8266.	50
8275.	50
8291.	50
8298.	50
8308.	50
8313.	50
8363.	50
8414.	50
8421.	50
8449.	50
8467.	50
8478.	50
8480.	50
8488.	50
8507.	50
8508.	50
8512.	50
8530.	50
8532.	50
8566.	50
8567.	50
8572.	50
8580.	50
8581.	50
8584.	50
8599.	50
8622.	50
8624.	50
8655.	50
8679.	50
8694.	50
8721.	50
8722.	50
8723.	50
8735.	50
8736.	50
8740.	50
8747.	50
8774.	50
8776.	50
8806.	50
8824.	50
8843.	50
8861.	50
8863.	50
8866.	50
8868.	50
8883.	50
8889.	50
8892.	50
8902.	50
8905.	50
8924.	50
8942.	50
8946.	50
8959.	50
8965.	50
8972.	50
8977.	50
8980.	50
NUEVE MIL	
9003.	50
9005.	50
9024.	50
9070.	50
9072	50
9073.	50
9076.	50
9078.	50
9092.	50
9118.	50
9119.	50
9120.	50
9129.	50
9154.	50
9157.	50
9160.	50
9184.	50
9188.	50
9219.	50
9222.	50
9246.	50
9252.	50
9262.	50
9268.	50
9313.	50
9328.	50
9346.	50
9351.	50
9359.	50
9384.	50
9422.	50
9444.	50
9451.	50
9479.	50
9482.	50
9486.	50
9491.	50
9503.	50
9508.	50
9525.	50
9533.	50
9553.	50
9556.	50
9573.	50
9590.	50
9614.	50
9615.	50
9638.	50
9639.	50
9644.	50
9657.	50
9685.	50
9717.	50
9721.	50
9725.	50
9728.	50
9751.	50
9778.	100
9798.	50
9819.	50
9831.	50
9859.	50
9881.	50
9924.	50
9955.	50
9969.	50
9979.	50
DIEZ MIL	
10000.	50
10002.	50
10004.	50
10055.	50
10058.	50
10059.	50
10099.	50
10136.	50
10137.	50
10139.	50
10143.	50
10151.	50
10157.	50
10175.	50
10189.	50
10215.	50
10234.	50
10237.	50
10245.	50
10247.	50
10253.	50
10262.	50
10270.	50
10311.	50
10318.	50
10320.	50
10370.	50
10420.	50
10448.	50
10463.	50
10470.	50
10472.	50
10481.	50
10514.	50
10542.	50
10574.	50
10592.	50
10668.	50
10670.	50
10672.	50
10693.	50
10697.	50
10705.	50
10706.	50
10717.	50
10753.	50
10755.	50
10764.	50
10784.	50
10816.	50
10857.	50
10880.	50
10901.	50
10908.	50
10917.	50
10922.	50
10950.	50
10955.	50
10979.	50
10989.	50
10990.	50
ONCE MIL	
11018.	50
11037.	50
11049.	50
11071.	50
11091.	50
11116.	50
11135.	50
11142.	50
11143.	50
11153.	50
11167.	50
11188.	50
11201.	50
11217.	50
11259.	50
11271.	50
11287.	50
11328.	50
11334.	50
11351.	50
11390.	50
11391.	50
11394.	50
11426.	50
11431.	50
11446.	50
11452.	50
11471.	50
11484.	50
11524.	50
11528.	50
11533.	50
11547.	50
11554.	50
11566.	50
11587.	50
11626.	50
11631.	50
11634.	50
11657.	50
11664.	50
11727.	50
11739.	50
11748.	50
11752.	50
11761.	50
11768.	50
11779.	50
11782.	50
11792.	50
11835.	50
11837.	50
11841.	50
11862.	50
11869.	50
11875.	50
11917.	50
11933.	50
11936.	50
11970.	50
11988.	50
DOCE MIL	
12003.	50
12020.	50
12021.	50
12044.	50
12058.	50
12060.	50
12067.	50
12086.	50
12088.	50
12103.	50
12111.	50
12125.	50
12127.	50
12167.	50
12182.	50
12196.	50
12200.	50
12225.	50
12247.	50
12255.	50
12305.	50
12340.	50
12362.	50
12368.	50
12370.	50
12394.	50
12398.	50
12407.	50
12412.	50
12426.	50
12447.	50
12453.	50
12471.	50
12492.	50
12532.	50
12549.	50
12556.	50
12599.	50
12600.	50
12634.	50
12641.	50
12651.	50
12681.	50
12685.	50
12695.	50
12766.	50
12774.	50
12775.	50
12780.	50
12781.	50
12789.	50
12800.	50
12815.	50
12826.	50
12832.	50
12896.	50
12935.	50
12950.	50
12957.	50
12959.	50
TRECE MIL	
13021.	50
13028.	50
13030.	50
13039.	50
13043.	50
13119.	50
13206.	50
13222.	50
13225.	50
13239.	50
13277.	50
13283.	50
13286.	50
13296.	50
13309.	50
13333.	50
13346.	50
13349.	50
13366.	50
13386.	50
13389.	50
13397.	50
13404.	50
13410.	50
13412.	50
13427.	50
13439.	50
13440.	50
13451.	50
13452.	50
13541.	50
13548.	50
13554.	50
13569.	50
13571.	50
13639.	50
13662.	50
13672.	50
13690.	50
13698.	50
13708.	50
13709.	50
13729.	50
13753.	50
13760.	50
13781.	50
13812.	50
13853.	50
13892.	50
13893.	50
13917.	50
13949.	50
13985.	50
13991.	50
CATORCE MIL	
14045.	50
14046.	50
14115.	50
14120.	50
14127.	50
14207.	50
14214.	50
14284.	50
14296.	50
14301.	50
14314.	50
14334.	50
14342.	50
14376.	50
14382.	50
14383.	50
14387.	50
14447.	50
14488.	50
14494.	50
14520.	50
14536.	50
14548.	50
14556.	50
14589.	50
14611.	50
14615.	50
14652.	50
14661.	50
14678.	50
14749.	50
14773.	50
14825.	50
14862.	50
14889.	50
14894.	50
14900.	50
14915.	50
14939.	50
14945.	50
14948.	50
14964.	50
14976.	50
14984.	50
14985.	50
14986.	50
QUINCE MIL	
15003.	50
15011.	50
15016.	50
15044.	50
15085.	50
15098.	50
15099.	50
15105.	50
15169.	50
15189.	50
15205.	50
15231.	50
15239.	50
15251.	50
15257	50
15270.	50
15304.	50
15358.	50
15361.	50
15368.	50
15384.	50
15411.	50
15438.	50
15441.	50
15451.	50
15456.	50
15461.	50
15521.	50
15538.	50
15540.	50
15543.	50
15551.	50
15555.	50
15569.	50
15592.	50
15614.	50
15618.	100
15636.	50
15706.	50
15712.	50
15718.	50
15721.	50
15722.	50
15778.	50
15808.	50
15816.	50
15822.	50
15838.	50
15854.	50
15860.	50
15862.	50
15872.	50
15912.	50
15913.	50
15914.	50
15921.	50
15928.	50
15931.	50
15961.	50
15962.	50
15970.	50
15975.	50
15981.	50
15997.	50
15999.	50
DIECISEIS MIL	
16018.	50
16022.	50
16088.	50
16122.	50
16125.	50
16126.	50
16127.	50
16153.	100
16160.	100
16166.	50
16170.	50
16175.	50
16183.	50
16189.	50
16195.	50
16212.	50
16293.	50
16295.	50
16304.	100
16310.	50
16316.	50
16319.	50
16340.	50
16341.	100
16346.	50
16371.	50
16379.	50
16392.	50
16416.	50
16455.	50
16493.	50
16494.	50
16537.	50
16561.	50
16564.	50
16565.	50
16597.	50
16602.	50
16635.	50
16643.	50
16647.	50
16677.	50
16703.	50
16705.	50
16712.	50
16733.	50
16756.	50
16771.	50
16804.	50
16814.	50
16819.	50
16905.	50
16928.	50
16953.	100
16960.	50
16963.	50
16973.	50
16978.	50
16998.	50
DIECISIETE MIL	
17007.	50
17038.	50
17045.	50
17064.	50
17096.	50
17116.	50
17125.	50
17149.	50
17157.	50
17163.	50
17184.	50
17207.	50
17222.	50
17237.	50
17238.	50
17255.	50
17256.	50
17274.	50
17315.	50
17331.	50
17337.	50
17369.	50
17386.	50
17388.	50
17399.	50
17447.	50
17474.	50
17503.	50
17509.	50
17511.	50
17529.	50
17534.	50
17549.	50
17574.	50
17591.	50
17612.	50
17613.	50
17619.	50
17626.	50
17644.	500
17658.	50
17672.	50
17677.	50
17681.	50
17692.	50
17703.	50
17706.	50
17716.	50
17743.	50
17744.	50
17748.	50
17783.	50
17793.	50
17794.	50
17802.	50
17809.	50
17812.	50
17819.	50
17837.	50
17856.	50
17857.	50
17860.	50
17865.	50
17869.	50
17889.	50
17890.	50
17926.	50
17970.	100
17986.	50
DIECIOCHO MIL	
18060.	50
18016.	50
18025.	50
18042.	50
18056.	50
18074.	50
18086.	50
18105.	50
18113.	50
18118.	50
18125.	50
18144.	50
18160.	50
18169.	50
18234.	50
18242.	50
18269.	50
18287.	50
18300.	50
18301.	50
18308.	50
18327.	50
18364.	50
18365.	50
18388.	50
18408.	50
18420.	50
18431.	50
18437.	50
18438.	50
18443.	50
18444.	50
18500.	50
18544.	50
18582.	50
18591.	50
18598.	50
18604	50
18606.	50
18607.	50
18629.	50
18652.	50
18664.	50
18681.	50
18701.	50
18731.	50
18735.	50
18758.	50
18769.	50
18780.	50
18829.	50
18839.	50
18870.	50
18874.	50
18893.	50
18910.	50
18930.	50
18931.	50
18948.	50
18951.	50
18984.	50
18986.	50
DIECINUEVE MIL	
19013.	50
19018.	50
19021.	50
19036.	50
19040.	50
19041.	50
19047.	50
19058.	50
19061.	50
19074.	50
19077.	50
19098.	50
19115.	50
19119.	50
19122.	50
19124.	50
19131.	50
19136.	50
19151.	50
19155.	50
19172.	50
19182.	50
19196.	50
19210.	50
19243.	50
19261.	50
19319.	50
19339.	50
19364.	50
19365.	50
19366.	50
19390.	50
19393.	50
19406.	50
19410.	50
19426.	50
19444.	50
19480.	50
19481.	50
19482.	50
19487.	50
19501. c.	50
19502. c.	50
19503. c.	50
19504. c.	50
19505. c.	50
19506. c.	50
19507. c.	50

Sanidad combate un brote de Poliomielitis que se registra actualmente en Ciego de Avila

Urgentemente enviados varios Inspectores Médicos con suero de sangre de adulto normal mezclado. Concurrieron a las subastas más comerciantes que en años anteriores

(INFORMACION DE LA SECRETARIA DE SANIDAD)

Un nuevo caso de poliomielitis anterior aguda se registró ayer en la ciudad de Ciego de Avila, nombrándose la víctima Aníbal Pérez Estenoz. De ahí que el doctor Ramos, director de Sanidad, ordenase a varios inspectores médicos que con ambulancias y material suficiente—suero de sangre de adulto normal mezclado—para la inmunización de los niños hasta doce años de edad.

En el pueblo de Manzanillo también se registró ayer un caso de parálisis infantil, ignorándose las generales del enfermo, aunque se sabe que tiene 18 meses de nacido y es de la raza mestiza.

APOYO A NACIONALISTAS

En poder del secretario particular del secretario de Sanidad, Dr. Vidal, se encuentran varios telegramas remitidos por el secretario de la Presidencia, a quien, a su vez se los enviaron, protestando los elementos del P. U. N. de las cesantías de los doctores Joaquín Núñez Prieto, inspector médico de Marianao; Demófilo Fernández, jefe local de Guantánamo, y Giraldo Jiménez, jefe local de Sagua de Tánamo.

EL SECRETARIO EN HOLGUIN

Comunicó ayer al letrado consultor el Dr. Ituarte, secretario de Sanidad, haber inspeccionado, en unión del jefe del Ejército, coronel Batista, la jefatura local de Sanidad de Holguín, así como otras dependencias sanitarias del término.

GRAVE INFRACCION

Se informó ayer a la Dirección de Sanidad por el jefe local de Santiago de Cuba, que sin llenarse los requisitos de las Ordenanzas Sanitarias, había sido trasladado el cadáver de un sargento de la Marina de Guerra norteamericana en un remolcador desde aquel puerto hasta el de Guantánamo.

Como se publicó oportunamente, el referido sargento fué muerto en una reyerta en la capital de Oriente.

MATANZA CLANDESTINA

Inspectores de la Jefatura Local de Sanidad de la Habana sorprendieron ayer, en la habitación 22 del pasaje situado en Monte y Matadero, un matadero clandestino, donde se habían sacrificado cinco carneros y tres chivos, ocupando, además, dos carneros vivos y varios cuchillos y útiles.

La señora Paulina Alvarez, inquilina principal de la referida casa, declaró a la Policía que utilizaba a los hermanos Felipe y Carlos García para la matanza y venta de la carne expresada.

LAS SUBASTAS DE SANIDAD

Declaró ayer a los reporters el Dr. Martínez, director de Beneficencia y presidente de la Comisión de Subastas de la Secretaría de Sanidad, haber podido comprobar que a dichas subastas concurrió mayor número de comerciantes e industriales que en otros años.

PLANTEL SIN AGUA

Con conocimiento la Dirección de Sanidad de que se le había suprimido el agua a la escuela pública de niños del pueblo de Remedios, se dió cuenta inmediatamente a la Secretaría de Educación, consignándole que, según noticias, el acueducto había tomado aquella drástica medida por adeudársele determinada suma de dinero.

La Dirección de Sanidad, de no solucionarse el problemo, procederá a la clausura de la casa-escuela que se encuentra situada en la calle Brigadier González número 30.

LESIONADOS POR PERROS

Clemente Acosta, de Manrique 41; José Alberto, de San Francisco 12, y Carlos de la Fe, de San Miguel 26, han sido sometidos al tratamiento antirrábico, por haber sido mordidos por perros en días pasados.

Asimismo se le impuso una multa de cinco pesos a Manuel Ituarte, de la calle I número 201, en el Vedado, porque el perro de su propiedad mordió a José González, no estando vacunado el can.

UN CASO DE TIFOIDEA

Fué ingresado ayer en el hospital «Las Animas» el señor Manuel González, vecino del pueblo de Jaruco, por padecer de fiebre tifoidea.

Telefono A-6770 Apdo 748 Habana
LA DICHOSA
COMPAÑIA CENTRAL
Obispo y Compostela

EMBOLSESE LOS $70,000.00
el mismo día del sorteo

Pero compre antes el número en la casa que puede dárselos. Nuestro «record» de grandes premios es inigualable.

PARA JULIO 24

A razón de $10.00 el entero más franqueo enviamos cualquier pedido que se nos haga.

COMPRA VENTA DE PESETAS. PIDA COTIZACION.

La Secretaría de Comercio está confeccionando un estado del dinero depositado en los bancos

Clasificando la cantidad de cada moneda se conocerá el total de billetes americanos, plata nacional y certificados plata. Terminado el proyecto de Legislación Bancaria, se discutirá pronto

(INFORMACION DE LA SECRETARIA DE COMERCIO)

El doctor Antonio Beruff Mendieta, Secretario de Comercio, accediendo a los deseos de Mr. Earl Bryan Schwults, ha ordenado al señor Rafael Vélez Mayorga, inspector general de la expresada dependencia, la preparación de un estado completo de las existencias en caja de los Bancos Nacionales y extranjeros clasificando la cantidad de cada moneda, con lo cual se conocerá la ascendencia en billetes americanos, plata nacional y certificados plata, así como las restantes monedas extranjeras depositadas en los Bancos. Otro detalle que desea conocer el experto americano en Banca Agraria, es la clase de moneda en que vienen haciendo sus operaciones las entidades bancarias.

El señor Vélez Mayorga ha comisionado al señor Eusebio Delfín, Jefe del Negociado de Inspección de Bancos, Empresas y Compañías, de la Secretaría de Comercio, para que, con personal competente, a sus órdenes, realice esos trabajos.

FIANZA INCAUTADA

La Dirección de Seguros ha recibido una comunicación del señor Juez Municipal de Alto Songo, dándole cuenta que por resolución de fecha 30 de Abril último, dictada en el juicio número 107 de 1935, acordó incautar a favor del Fondo de Jubilaciones y Pensiones del Poder Judicial la fianza que por la suma de cien pesos prestó la Compañía "La Comercial", para garantizar la libertad provisional del acusado en dicho juicio.

NOMBRO COMERCIO SU REPRESENTANTE EN LA COMISION DE SALARIOS MINIMOS

El señor secretario de Comercio, doctor Beruff Mendieta, ha designado por Decreto fecha 15 del actual, al doctor Juan Alemán Fortún, Subdirector de Seguros, como representante de la Secretaría en la Comisión Nacional de Salarios Mínimos, de acuerdo con lo dispuesto en el Decreto-Ley número 18, publicado en la Gaceta Oficial el 21 de Junio próximo pasado.

LA PROXIMA SEMANA LLEVARA EL DOCTOR BERUFF MENDIETA AL CONSEJO DE SECRETARIOS EL PROYECTO DE LEGISLACION BANCARIA

Muy adelantados se encuentran los trabajos relativos al Proyecto de Legislación Bancaria que será elevado al Consejo de Secretarios, en la entrante semana, por el doctor Antonio Beruff Mendieta, secretario de Comercio.

Aunque el señor Vélez Mayorga se ha mostrado hermético en este caso, hemos podido saber que dicho Proyecto de Legislación comprenderá importantísimos aspectos que, desde hace muchos años, han sido objeto de minuciosos estudios. De un momento a otro el doctor Beruff Mendieta dará a conocer los principales detalles referentes al decreto Bancario.

ESTA TARDE SE EFECTUARA LA REUNION FINAL DE LA COMISION QUE ESTUDIA EL BANCO AGRICOLA

Para esta tarde, a las tres y media, está dispuesta la reunión de los señores comisionados por el Gobierno de Cuba para estudiar la creación del Banco Nacional Agrícola, que se denominará Banco de Cuba.

LA DIRECCION DE MARCAS Y PATENTES SIGUE APLICANDO LA CADUCIDAD A LOS EXPEDIENTES ATRASADOS

Conforme dijimos hace unos días, la Dirección de Marcas y Patentes de la Secretaría de Comercio continúa aplicando la caducidad a todos aquellos expedientes que no han acreditado haber satisfecho los derechos fiscales durante el último año. Pasan de ochocientos los expedientes que caducarán.

Antigua de Pellón

Casa de Cambio y Billetes de Lotería

Compra Venta de monedas Extranjeras.

Servimos a todas partes a $10.00 Entero más Franqueo adquiera los $70.000.

SUCURSALES:

MONTE Y BELASCOAIN (Cuatro Caminos) Nuevo Bar Teléfono M-5775

MONTE Y ZULUETA "LA CENTRAL" Teléfono M-5335

Teniente Rey y San Ignacio — **Peña y Vega** — Apartado 408 Tlf-M1232

Un billetero asaltado por dos ladrones

El delito se consumó en Nueva del Pilar y Arroyo durante la tarde anterior

En la Octava Estación denunció ayer, Vicente Guerra Fernández, vendedor de billetes y vecino de Revillagigedo na 116, que en ocasión de transitar a las tres de la tarde, por Nueva del Pilar y Arroyo, fué asaltado por dos individuos que lo despojaron de la cantidad de ochenta y dos pesos, producto de los billetes que le fueron entregados con ese objeto por José López Fernández, dueño de la vidriera de tabacos situada en Monte y Matadero, quien, al ser enterado de lo ocurrido declaró, que carecía de veracidad el hecho teniendo noticias que el dinero para individuo le entregó el dinero para que se lo guarada a una tal Eva que reside en la calle de Monte frente al Mercado Unico.

PROYECTO Y PRESUPUESTO FORMULADO

El citado ingeniero, señor Gastón, ha elevado a la superioridad el proyecto y presupuesto formulado por el Negociado de Calles y Parques, para las obras de construcción de la calle O, entre 19 y 23, en el Vedado, cuyo costo es de $3.555.62.

M.E.C.D. 2016

NUMEROS	PESOS
19508. c.	50
19509. c.	50
19510. c.	50
19511. c.	50
19512. c.	50
19513. c.	50
19514. c.	50
19515. c.	50
19516. c.	50
19517. c.	50
19518. c.	50
19519. c.	50
19520. c.	50
19521. c.	50
19522. c.	50
19523. c.	50
19524. c.	50
19525. c.	50
19526. c.	50
19527. c.	50
19528. c.	50
19529. c.	50
19530. c.	50
19531. c.	50
19532. c.	50
19533. c.	50
19534. c.	50
19535. c.	50
19536. c.	50
19537. .	50
19537. c.	50
19538. c.	50
19539. c.	50
19540. c.	50
19541. c.	50
19542. .	50
19542. c.	50
19543. c.	50
19544. c.	50
19545. c.	50
19546. c.	50
19547. c.	50
19548. c.	50
19549. c.	50
19550. c.	50
19551. c.	50
19552. c.	50
19553. c.	50
19554. c.	50
19555. c.	50
19556. c.	50
19556. . a.	100
19557. .	10,000
19558. . p.	100
19558. c.	50
19559. c.	50
19560. c.	50
19561. c.	50
19562. c.	50
19563. c.	50
19564. c.	50
19565. c.	50
19566. c.	50
19567. c.	50
19568. c.	50
19569. .	50
19569. c.	50
19570. c.	50
19571. c.	50
19572. c.	50
19573. c.	50
19574. c.	50
19575. c.	50
19576. c.	50
19577. c.	50
19578. c.	50
19579. c.	50
19580. c.	50
19581. c.	50
19582. c.	50
19583. c.	50
19584. c.	50
19585. c.	50
19586. c.	50
19587. c.	50

NUMEROS	PESOS
19588. c.	50
19589. c.	50
19590. c.	50
19591. .	50
19591. c.	50
19592. c.	50
19593. c.	50
19594. c.	50
19595. c.	50
19596. .	50
19596. c.	50
19597. c.	50
19598. c.	50
19599. .	50
19599. c.	50
19600. c.	50
19614. .	50
19651. .	50
19656. .	50
19669. .	50
19683. .	50
19695. .	50
19697. .	50
19705. .	50
19709. .	50
19714. .	50
19733. .	50
19739. .	50
19743. .	50
19749. .	50
19763. .	50
19784. .	50
19794. .	50
19829. .	50
19840. .	50
19845. .	50
19915. .	50
19918. .	50
19922. .	50
19927. .	50
19928. .	50
19959. .	500
19962. .	50
19969. .	50
19975. .	50
19979. .	50
19988. .	50
VEINTE MIL	
20001. c.	50
20002. c.	50
20003. c.	50
20004. c.	50
20005. c.	50
20006. c.	50
20007. c.	50
20008. c.	50
20009. c.	50
20010. c.	50
20011. c.	50
20012. c.	50
20013. .	50
20013. c.	50
20014. c.	50
20015. c.	50
20016. c.	50
20017. c.	50
20018. c.	50
20019. c.	50
20019. a.	500
20020.	70,000
20021. . p.	500
20021. c.	50
20022. c.	50
20023. c.	50
20024. c.	50
20025. .	50
20025. c.	50
20026. c.	50
20027. c.	50
20028. c.	50
20029. c.	50
20030. c.	50
20031. c.	50

NUMEROS	PESOS
20032. c.	50
20033. c.	50
20034. c.	50
20035. c.	50
20036. c.	50
20037. .	50
20037. c.	50
20038. c.	50
20039. c.	50
20040. c.	50
20041. c.	50
20042. c.	50
20043. .	50
20043. c.	50
20044. c.	50
20045. .	50
20045. c.	50
20046. c.	50
20047. c.	50
20048. c.	50
20049. c.	50
20050. c.	50
20051. c.	50
20052. c.	50
20053. c.	50
20054. c.	50
20055. c.	50
20056. c.	50
20057. c.	50
20058. c.	50
20059. c.	50
20060. c.	50
20060. c.	50
20061. .	50
20061. c.	50
20062. c.	50
20063. c.	50
20064. c.	50
20065. c.	50
20066. c.	50
20067. c.	50
20068. c.	50
20069. .	50
20069. c.	50
20070. c.	50
20071. c.	50
20072. c.	50
20073. c.	50
20074. c.	50
20075. .	50
20075. c.	50
20076. c.	50
20077. c.	50
20078. .	50
20078. c.	50
20079. c.	50
20080. c.	50
20081. c.	50
20082. c.	50
20083. c.	50
20084. c.	50
20085. c.	50
20086. c.	50
20087. c.	50
20088. c.	50
20089. c.	50
20090. c.	50
20091. c.	50
20092. c.	50
20093. c.	50
20094. c.	50
20095. c.	50
20096. c.	50
20097. c.	50
20098. c.	50
20099. c.	50
20100. c.	50
20127. .	50
20129. .	50
20130. .	50
20144. .	50
20149. .	50
20197. .	50
20208. .	50
20253. .	50
20259. .	50

NUMEROS	PESOS
20270. .	50
20312. .	50
20331. .	50
20333. .	50
20339. .	50
20356. .	50
20358. .	50
20375. .	50
20401. .	50
20444. .	50
20451. .	50
20472. .	50
20475. .	50
20492. .	50
20503. .	50
20513. .	50
20520. .	50
20525. .	50
20534. .	50
20546. .	50
20560. .	50
20571. .	50
20573. .	50
20582. .	50
20588. .	50
20589. .	50
20612. .	50
20617. .	50
20637. .	50
20648. .	100
20661. .	50
20664. .	50
20679. .	50
20683. .	50
20703. .	50
20715. .	50
20718. .	50
20719. .	50
20727. .	50
20730. .	50
20734. .	50
20804. .	50
20826. .	50
20837. .	50
20839. .	50
20848. .	50
20868. .	50
20896. .	50
20910. .	50
20927. .	50
20930. .	50
20945. .	50
20982. .	50
20989. .	50
20999. .	50
VEINTIUN MIL	
21055. .	50
21126. .	50
21128. .	50
21144. .	50
21152. .	50
21160. .	50
21161. .	50
21186. .	50
21191. .	50
21251. .	50
21270. .	50
21278. .	50
21285. .	50
21295. .	50
21314. .	50
21319. .	50
21337. .	50
21371. .	50
21374. .	50
21378. .	50
21388. .	50
21430. .	50
21452. .	50
21487. .	50
21494. .	50
21531. .	50
21540. .	50
21543. .	50
21544. .	50
21554. .	50

NUMEROS	PESOS
21575. .	50
21589. .	50
21599. .	50
21605. .	50
21625. .	50
21630. .	50
21639. .	50
21646. .	50
21665. .	50
21687. .	50
21705. .	50
21707. .	50
21708. .	50
21710. .	50
21740. .	50
21747. .	50
21772. .	50
21773. .	50
21781. .	50
21789. .	50
21801. .	50
21810. .	50
21817. .	50
21833. .	50
21847. .	50
21860. .	50
21861. .	50
21867. .	50
21877. .	50
21893. .	50
21916. .	50
21934. .	50
21971. .	50
21972. .	50
VEINTIDOS MIL	
22016. .	50
22043. .	50
22048. .	50
22055. .	50
22115. .	50
22122. .	50
22130. .	50
22134. .	50
22139. .	50
22140. .	50
22194. .	50
22215. .	50
22220. .	50
22239. .	100
22251. .	50
22253. .	50
22267. .	50
22270. .	50
22328. .	50
22338. .	50
22379. .	50
22410. .	50
22422. .	50
22434. .	100
22448. .	50
22486. .	50
22487. .	50
22497. .	50
22513. .	50
22519. .	50
22549. .	50
22559. .	50
22575. .	50
22586. .	50
22605. .	50
22610. .	50
22664. .	50
22677. .	50
22690. .	50
22709. .	100
22729. .	50
22749. .	50
22756. .	50
22757. .	50
22762. .	50
22774. .	50
22780. .	50
22802. .	50
22808. .	50
22829. .	50
22832. .	50

NUMEROS	PESOS
22863. .	100
22888. .	50
22905. .	50
22907. .	50
22911. .	50
22954. .	50
22957. .	50
22985. .	50
22987. .	50
22990. .	50
VEINTITRES MIL	
23001. .	50
23015. .	50
23055. .	50
23057. .	50
23064. .	50
23066. .	50
23072. .	50
23080. .	50
23134. .	50
23142. .	50
23153. .	50
23175. .	50
23180. .	50
23208. .	50
23210. .	50
23211. .	50
23241. .	50
23300. .	50
23310. .	50
23321. .	50
23357. .	50
23368. .	50
23383. .	50
23391. .	50
23397. .	50
23414. .	50
23450. .	50
23485. .	50
23497. .	50
23498. .	50
23500. .	100
23506. .	50
23514. .	50
23517. .	100
23522. .	50
23561. .	50
23567. .	50
23573. .	50
23575. .	50
23584. .	50
23602. .	50
23606. .	100
23616. .	50
23661. .	50
23672. .	50
23705. .	50
23712. .	50
23752. .	50
23779. .	50
23781. .	50
23796. .	50
23812. .	50
23842. .	50
23860. .	50
23870. .	50
23880. .	50
23912. .	50
23920. .	50
23945. .	50
23954. .	50
23955. .	50
23964. .	50
23970. .	50
VEINTICUATRO MIL	
24070. .	50
24076. .	50
24095. .	50
24114. .	50
24137. .	50
24155. .	50
24167. .	50
24168. .	50
24185. .	50
24235. .	50

NUMEROS	PESOS
24238. .	50
24252. .	50
24285. .	50
24298. .	50
24304. .	50
24309. .	50
24313. .	50
24319. .	50
24327. .	50
24369. .	50
24372. .	50
24382. .	50
24396. .	50
24406. .	50
24425. .	50
24426. .	50
24466. .	50
24494. .	50
24501. .	50
24530. .	50
24622. .	50
24629. .	50
24661. .	50
24686. .	50
24699. .	50
24722. .	50
24731. .	50
24765. .	50
24772. .	50
24781. .	50
24792. .	50
24797. .	50
24837. .	50
24847. .	50
24848. .	50
24849. .	50
24852. .	50
24858. .	50
24861. .	50
24891. .	50
24902. .	50
24905. .	50
24912. .	50
24916. .	50
24928. .	50
24942. .	50
24943. .	50
24948. .	50
24952. .	50
24962. .	50
24970. .	50
VEINTICINCO MIL	
25016. .	50
25035. .	50
25039. .	500
25058. .	50
25062. .	50
25103. .	50
25110. .	50
25116. .	50
25125. .	50
25136. .	50
25139. .	100
25155. .	50
25159. .	50
25221. .	50
25230. .	50
25269. .	50
25273. .	50
25313. .	50
25314. .	50
25337. .	50
25363. .	50
25422. .	50
25423. .	50
25429. .	50
25442. .	50
25468. .	50
25469. .	50
25470. .	50
25500. .	50
25510. .	50
25513. .	50
25515. .	50

NUMEROS	PESOS
25535. .	50
25563. .	50
25578. .	50
25589. .	50
25594. .	50
25656. .	50
25662. .	50
25687. .	50
25693. .	50
25695. .	50
25710. .	50
25714. .	50
25737. .	50
25762. .	50
25768. .	50
25822. .	50
25837. .	50
25838. .	50
25847. .	50
25885. .	50
25893. .	50
25899. .	50
25900. .	50
25902. .	50
25911. .	50
25954. .	50
25973. .	50
25997. .	50
VEINTISEIS MIL	
26019. .	50
26040. .	50
26044. .	50
26070. .	50
26093. .	50
26131. .	50
26133. .	50
26150. .	50
26166. .	50
26169. .	50
26178. .	50
26188. .	50
26208. .	50
26211. .	50
26241. .	50
26249. .	50
26254. .	50
26277. .	50
26285. .	50
26297. .	50
26310. .	50
26355. .	50
26357. .	50
26371. .	50
26374. .	50
26379. .	50
26398. .	50
26400. .	50
26404. .	50
26415. .	50
26437. .	50
26464. .	50
26497. .	50
26507. .	50
26522. .	50
26535. .	50
26549. .	50
26551. .	50
26559. .	50
26561. .	50
26582. .	50
26609. .	50
26635. .	50
26642. .	50
26655. .	50
26682. .	50
26688. .	50
26692. .	50
26695. .	50
26700. .	50
26707. .	50
26714. .	50
26720. .	50
26739. .	50
26851. .	50
26871. .	50
26872. .	50

NUMEROS	PESOS
26899. .	50
26922. .	50
26961. .	50
26974. .	50
26977. .	50
VEINTISIETE MIL	
27018. .	50
27032. .	50
27033. .	50
27042. .	50
27067. .	50
27082. .	50
27085. .	50
27087. .	50
27093. .	50
27095. .	50
27098. .	50
27105. .	50
27115. .	50
27120. .	50
27134. .	50
27141. .	50
27145. .	50
27166. .	50
27180. .	50
27194. .	50
27208. .	50
27214. .	50
27242. .	50
27252. .	50
27254. .	50
27283. .	50
27289. .	50
27295. .	50
27312. .	50
27314. .	50
27332. .	50
27343. .	50
27344. .	50
27356. .	50
27369. .	50
27373. .	50
27380. .	50
27386. .	50
27398. .	50
27452. .	50
27463. .	50
27489. .	50
27492. .	50
27510. .	500
27514. .	50
27521. .	50
27528. .	50
27535. .	50
27540. .	50
27568. .	50
27617. .	50
27629. .	50
27638. .	50
27645. .	50
27664. .	50
27674. .	50
27677. .	50
27680. .	50
27692. .	50
27742. .	50
27754. .	50
27762. .	50
27818. .	50
27829. .	50
27851. .	50
27852. .	50
27858. .	50
27863. .	50
27873. .	50
27875. .	50
27911. .	50
27916. .	50
27927. .	50
27940. .	50
27941. .	50
27942. .	50
27944. .	50
27961. .	50
27993. .	50

NUMEROS	PESOS
VEINTIOCHO MIL	
28012. .	50
28013. .	50
28016. .	50
28025. .	50
28032. .	50
28033. .	50
28080. .	50
28102. .	50
28106. .	50
28129. .	500
28142. .	50
28144. .	50
28146. .	50
28217. .	50
28236. .	50
28242. .	50
28256. .	50
28266. .	50
28270. .	50
28306. .	50
28324. .	50
28335. .	50
28358. .	50
28393. .	50
28443. .	50
28444. .	50
28454. .	50
28460. .	50
28467. .	50
28474. .	50
28479. .	50
28526. .	50
28535. .	50
28555. .	50
28566. .	50
28578. .	50
28588. .	50
28595. .	50
28606. .	50
28611. .	50
28615. .	50
28625. .	50
28626. .	50
28646. .	50
28668. .	50
28677. .	50
28680. .	50
28689. .	50
28696. .	50
28708. .	50
28717. .	50
28734. .	50
28738. .	50
28747. .	50
28758. .	50
28767. .	50
28789. .	50
28826. .	50
28855. .	50
28864. .	50
28912. .	50
28921. .	50
28948. .	50
28973. .	50
28988. .	50
VEINTINUEVE MIL	
29001. .	50
29011. .	50
29025. .	50
29048. .	50
29062. .	50
29093. .	50
29098. .	50
29125. .	50
29131. .	50
29153. .	50
29161. .	50
29173. .	50
29207. .	50
29233. .	50
29234. .	50
29241. .	50
29253. .	50

NUMEROS	PESOS
29296. .	50
29300. .	50
29320. .	50
29331. .	50
29378. .	50
29380. .	50
29385. .	50
29415. .	50
29438. .	50
29443. .	50
29444. .	50
29452. .	50
29459. .	50
29462. .	50
29488. .	50
29526. .	50
29533. .	50
29536. .	50
29581. .	50
29593. .	50
29605. .	50
29619. .	50
29628. .	50
29654. .	50
29660. .	50
29683. .	50
29724. .	50
29727. .	50
29746. .	50
29755. .	50
29757. .	50
29763. .	50
29775. .	50
29801. .	50
29808. .	50
29814. .	50
29816. .	50
29820. .	50
29847. .	50
29856. .	50
29869. .	50
29880. .	50
29935. .	50
29938. .	50
29943. .	50
29951. .	50
29954. .	50
29985. .	50
TREINTA MIL	
30038. .	50
30040. .	50
30061. .	50
30064. .	50
30072. .	50
30084. .	50
30085. .	50
30118. .	50
30125. .	50
30156. .	50
30158. .	50
30188. .	50
30225. .	50
30241. .	50
30287. .	50
30386. .	50
30399. .	50
30402. .	50
30430. .	50
30439. .	50
30457. .	50
30471. .	50
30484. .	50
30504. .	50
30509. .	50
30514. .	50
30528. .	59
30532. .	50
30534. .	50
30542. .	50
30565. .	50
30584. .	50
30612. .	50
30616. .	50
30619. .	50
30642. .	50
30650. .	50

NUMEROS	PESOS
30679. .	50
30718. .	50
30732. .	50
30754. .	50
30794. .	50
30798. .	50
30800. .	50
30807. .	50
30813. .	50
30831. .	50
30842. .	50
30858. .	50
30871. .	50
30874. .	50
30875. .	50
30889. .	50
30919. .	50
30922. .	50
30938. .	50
30951. .	50
TREINTA Y UN MIL	
31010. .	50
31039. .	50
31050. .	50
31079. .	50
31083. .	50
31087. .	50
31090. .	50
31100. .	50
31102. .	50
31115. .	50
31130. .	50
31155. .	50
31158. .	50
31195. .	50
31207. .	50
31213. .	50
31218. .	50
31219. .	50
31230. .	50
31242. .	50
31244. .	50
31252. .	50
31267. .	50
31273. .	50
31283. .	50
31317. .	50
31318. .	50
31341. .	50
31353. .	50
31389. .	50
31432. .	50
31450. .	50
31453. .	50
31468. .	50
31497. .	50
31510. .	50
31512. .	50
31521. .	50
31523. .	50
31528. .	50
31539. .	50
31543. .	50
31548. .	50
31551. .	50
31554. .	50
31556. .	50
31585. .	50
31587. .	50
31617. .	50
31627. .	50
31651. .	50
31678. .	50
31694. .	50
31702. .	50
31707. .	50
31715. .	50
31719. .	50
31733. .	50
31752. .	50
31786. .	50
31793. .	50
31809. .	50
31826. .	50
31833. .	50
31842. .	50

NUMEROS	PESOS
31843. .	50
31855. .	50
31877. .	50
31908. .	50
31924. .	50
31934. .	50
31937. .	50
31947. .	50
31979. .	50
31981. .	100
31983. .	50
TREINTA Y DOS MIL	
32002. .	50
32041. .	50
32059. .	50
32069. .	50
32104. .	50
32123. .	50
32128. .	50
32132. .	50
32134. .	50
32183. .	50
32185. .	50
32197. .	50
32198. .	50
32201. .	50
32211. .	50
32218. .	50
32240. .	50
32265. .	50
32272. .	50
32279. .	50
32294. .	50
32297. .	50
32312. .	50
32313. .	50
32314. .	50
32321. .	50
32349. .	50
32356. .	50
32357. .	50
32360. .	50
32388. .	50
32401. .	50
32412. .	50
32415. .	50
32463. .	50
32474. .	50
32484. .	50
32485. .	50
32503. .	50
32520. .	50
32530. .	50
32560. .	50
32567. .	50
32576. .	50
32595. .	50
32598. .	50
32601. .	50
32603. .	50
32621. .	50
32622. .	50
32625. .	50
32644. .	50
32647. .	50
32649. .	50
32665. .	50
32700. .	50
32701. .	50
32708. .	50
32713. .	50
32724. .	50
32750. .	50
32764. .	50
32793. .	50
32800. .	50
32847. .	50
32868. .	50
32871. .	50
32878. .	50
32885. .	50
32902. .	50
32922. .	50
32968. .	50
32994. .	50

El Premio de $70,000 ha correspondido al número 20020.
Las 2 aproximaciones anterior y posterior al Primer premio han correspondido a los números 20019 y 20021.
Las 99 aproximaciones a la centena del Primer premio han correspondido a los números del 20001 al 20019 y del 20021 al 20100.
El premio de $20,000 ha correspondido al número 1402.
Las 2 aproximaciones anterior y posterior al Segundo premio han correspondido a los números 1401 y 1403.
Las 99 aproximaciones a la centena del Segundo premio han correspondido a los números 1401 y del 1403 al 1500.
El premio de $10,000 ha correspondido al número 19557.
Las 2 aproximaciones anterior y posterior al Tercer premio han correspondido a los números 19556 y 19558.
Las 99 aproximaciones a la centena del Tercer premio han correspondido a los números del 19501 al 19556 y del 19558 al 19600.
El Siguiente Sorteo No. 968, ordinario, se celebrará el día 24 de Julio de 1935 y constará de 33.000 billetes a $ 10 el entero dividido en centésimos a 10 centavos cada fracción.
Lo que se publica para general conocimiento.--Habana, 17 de Julio de 1935.

REPUBLICA DE CUBA - LOTERIA NACIONAL - DIRECCION GENERAL

Rodulfo Mazorra
DIRECTOR GENERAL P. S. R.

Imprenta y Librería "LA MODERNA POESIA" Obispo 129 al 135 - Habana.

¡ORO!
PAGAMOS:
Cubano: 61¾
Americano: 62¾

Centenes españoles,	$ 7.80
Libras esterlinas,	„ 7.85
Luises,	„ 6.20
Pesos mejicanos,	„ 0.80
Onzas españolas,	$25.00

No venda sin consultarnos al teléfono M-4422.

Hemos vendido el Tercer
Premio:- 19,557 -- $10,000
LA ISLA
LA CASA DE LA SUERTE, QUE DA SUERTE
GALIANO Y SAN RAFAEL --- HABANA

INFORMACION TELEGRAFICA
DEL INTERIOR DE LA ISLA

Por nuestros Corresponsales a través del hilo directo del DIARIO

PINAR DEL RIO

LOS TORCEDORES DE GUANAJAY ENVIAN UN SALUDO AL SEÑOR EMILIO RIVAS

GUANAJAY, julio 17. DIARIO. Habana.—Me ha visitado una comisión de torcedores, rogándome salude por medio de las columnas del DIARIO, en su nombre, al señor Emilio Rivas, quien acaba de llegar de Trenton, siendo persona influyente con el Trust Tabacalero.

Esperan que el señor Rivas les ayude en su situación actual, pues los conoce por haber estado en Guanajay. — PEON, Corresponsal.

HABANA

LE SUSTRAJERON $220 Y DOCUMENTOS

GUANABACOA, julio 17. DIARIO. Habana. — Hermógenes Fernández, vecino de San Pedro 2, en la Habana ,vendedor del almacén de víveres de «R. Palacios y Compania», de Arsenal 12, fué víctima de una sustracción de $220 y documentos que tenía en una maleta, en una cuna, al bajarse en la bodega de Martín Ugarte y Desamparados, en esta localidad, siendo detenidos como autores del hecho Manuel y Félix Rensoles, hermanos de pésimos antecedentes. Las detenciones fueron efectuadas por los miembros de la Sección de Investigaciones Margarejo y Cortes.

La maleta no fué ocupada. Los detenidos ingresaron en el vivac. Corresponsal.

BASANDOSE EN UNA VENTA IMAGINARIA DOS INDIVIDUOS DESPOJARON A OTRO DE 107 PESOS

MARIANAO, julio 17. DIARIO. Habana.—El vigilante número 1129, J. Díaz, de la Oncena Estación, presentó en la Jefatura de Policía a José Hernández Iglesias, natural de Viñales, de 38 años de edad y vecino de Diaria número 83 el cual denunció que hallándose hoy por la noche en la calle Zanja esquina a Cuchillo en esa capital, se le presentaron dos individuos aparentemente campesinos—pesto que tenían guayabera—quienes le propusieron en venta doce puercos que tenían en el Wajay. El aceptó el negocio, y acto seguido partieron hacia dicho lugar en un automóvil cerrado, color chocolate, guiado por un sujeto rubio. Y poco antes de arribar al Wajay, uno de los dos individuos que le acompañaban se bajó del vehículo, esgrimiendo inesperadamente un revólver, al igual que el otro, que permaneció sentado. Ambos le exigieron que alzase los brazos y acto seguido le despojaron de 107 pesos. Luego le dejaron abandonado en el lugar del hecho.

Del caso que antecede se dió cuenta al Juez de Instrucción.

ESTUVO A PUNTO DE AHOGARSE UN INDIVIDUO

En el centro de socorros fué asistido Manuel Armina Guián de 29 años y vecino de Monte 66 en la Habana, el cual estuvo a punto de ahogarse cuando se bañaba en la playa de Viriato. El doctor Mendoza certificó que presentaba graves síntomas de asfixia por sumersión.

UN PROCESADO CON EXCLUSION DE FIANZA

El juzgado de Instrucción procesó hoy, con exclusión de fianza a Marcos Vilela Remedios, acusado de robo.

El mismo juzgado señaló 1000 pesos de fianza, por disparo de arma de fuego, a Jorge Díaz Muñoz.

Asimismo el Juzgado Correccional impuso 50 días de prisión a Genara Azcuy Torres por haber causado lesiones a una amiga. MARTINEZ, Corresponsal.

DETENIDO EN REGLA EL INDIVIDUO QUE PRETENDIO SECUESTRAR UN NIÑO EN GUANABACOA

REGLA, julio 17. DIARIO, Habana.—El Supervisor de la Policía, teniente Luis Silva, de acuerdo con los datos que le suministrara el teniente Cruz, Supervisor de Guanabacoa, respecto al individuo que pretendió secuestrar a un niño en esta última villa, inició inmediatamente la búsqueda del citado malhechor, logrando detenerle hoy en un barrio de este pueblo, conocido por Llega y Pon. El arresto lo efectuaron el teniente y el sargento de la Policía Juan López Núñez y Luis Arrizurrieta, respectivamente. El individuo es de la raza de color. Se nombra Cecilio Luis de Cárdenas y Calderón. Tiene 36 años de edad y reside en Sol número 74, en la Habana.

Las citadas autoridades, cumpliendo órdenes superiores, hicieron entrega del delincuente al teniente Cruz, el que lo condujo a la residencia en que pretendió apoderarse del niño de 8 meses nombrado Walfrido Pérez Villar. Las sirvientes que cuidaban a éste el día del suceso sufrieron un fuerte ataque de nervios al ver de nuevo a Cárdenas Calderón, de quien aseguran que es el autor del secuestro frustrado, pues en aquella fecha penetró por una ventana e intentó llevarse la criatura, no logrando su intento a causa de los gritos de auxilio que profirieron las mismas.

Tanto el pueblo regiano como el de Guanabacoa aplaude con entusiasmo la eficiencia con que vienen actuando las autoridades policíacas de esta villa.—**Alejandro Pérez**, Corresponsal.

MATANZAS

VARIOS CONDENADOS

MATANZAS, julio 17. DIARIO. 0Habana. — Diecisiete extranjeros fueron condenados hoy por el Juez Correccional a seis pesos de multa, equivalente al duplo, la que habíasele impuesto por infracción del Decreto-Ley número 788, por no haberse provisto del carnet de extranjeros.

SUSTRACCION DE POSTES

Manuel Marín Rodríguez, acusó hoy a Lucio Rodríguez Ulivarri, de la sustracción de dos mil quinientos postes en la finca «Admiración» (a) Las Piedras.

FALLECIO EN UN OMNIBUS

A la entrada en esta ciudad, falleció en el ómnibus número 11, de la Empresa Omnibus Especiales un individuo de la raza blanca, que tomó pasaje en Ciego de Avila, ordenándose el traslado del cadáver al cementerio al objeto de su identificación. — LOVIO, Corresponsal.

SANTA CLARA

CREDITO PARA MEJORAS EDUCATIVAS EN CAIBARIEN

CAIBARIEN, julio 17. DIARIO. Habana.—El pueblo de Caibarién lleno de júbilo, ha pasado telegramas de felicitación al doctor Anaya Murillo por haber conseguido un crédito de cinco mil pesos para la carretera y balneario de los niños de las escuelas, creación de una escuela con siete aulas y tres mil pesos para terminar el Kindergarten y jardines de la infancia. Ayer estuvo en ésta el arquitecto de la Secretaría de Educación señor Octavio Morales, que hizo el presupuesto para comenzar las obras. — TRETO, Corresponsal.

CAMAGUEY

SUICIDIO DE UNA JOVEN

FLORIDA, julio 17. DIARIO. Habana. — Emilia García, natural de Matanzas, de 19 años de edad, soltera, se suicidó utilizando un revolver calibre 45. El hecho ocurrió en la colonia «La Quinta», en el barrio de Magarabomba.

INTENTO SUICIDARSE

Con tinta rápida trató de suicidarse Candelaria Gómez Dávila, de 21 años, soltera, siendo trasladada al Hospital de Camagüey en grave estado. — ALVAREZ, Corresponsal.

ENORME BOMBA FUE OCUPADA EN MORON

MORON, julio 17. DIARIO. Habana. — Anoche trataron de dinamitar la casa sita en la calle Calleja número 122. Serían las dos de la madrugada cuando fuimos avisados por la Policía de que a la puerta de dicha casa había una bomba con la mecha apagada. Recogida y trasladada a la Jefatura de Policía, quedó en dicho lugar en espera de que personal competente proceda a desarmarla. Tenía la máquina infernal 15 pulgadas de largo por 5 de diametro, con un peso de 18 libras. De haber hecho explosión hubiesen sido enormes los daños, de que inevitablemente nos hubiese tocado parte, por estar situada frente a esta corresponsalía. Reside en dicha casa el señor Ricardo Pérez y familia, quien dice que no cree tener enemigos ni pertenece a sector político alguno. Me informa el señor Viera, capitán de la Policía, que tiene justificadas sospechas de unos individuos que en el día de ayer rondaban la casa ya mencionada, siendo de desear que se dé con el autor, o autores, de semejante hecho de barbarie. PILA, Corrresponsal.

ORIENTE

FALLECIO LA MUJER AGREDIDA ANTEANOCHE A MACHETAZOS

SANTIAGO DE CUBA, juulio 17. DIARIO. Habana. — Falleció esta madrugada en Emergencias, después de una operación, Justiniana Aldama, de 52 años de edad, que fué agredida a machetazos por su ex-concubino Juan Llabrés.

Los demás heridos continúan graves.

CAPTURA DEL AUTOR DE UN HORRENDO CRIMEN

En la finca «Buenavista», del barrio de Tiguabos, fué capturado Angel Corrales, autor del horrendo crimen de Juana Pantoja, hecho ocurrido en días pasados en la colonia «El Caro».

SE AHORCO UNA JOVENCITA

En el barrio Bayate se ahorcó la joven de 17 años Lucía Abreus, ignorándose el móvil. — GARCIA, Corresponsal.

EL PREMIO «GORDO» EN PALMA SORIANO

PALMA SORIANO, julio 17. DIARIO. Habana. — El número 20020, agraciado con el premio «gordo» de la Lotería Nacional, correspondió a esta localidad, estando repartido en todo el pueblo. Los dichosos son todos elementos pobres, reinando con tal motivo la natural alegría en toda la población. — RUIZ ARIAS, Corresponsal.

Subasta en la Secretaría de Educación

Se están entregando los premios en los concursos celebrados recientemente

(NOTICIAS DE EDUCACION)

Alas tres de la tarde de ayer tuvo lugar en el hemiciclo de la Secretaría de Educación Pública, que ha sido adoptado a dichos efectos, la subasta de material de kindergarten que ha sido convocada.

Concurrieron como licitadores, representaciones de Molina y Compañía, Solís, Entrialgo y Compañía, Carasa y Compañía, Benito Texidor y López, Benigno Alvarez y Cultural, S. A.

Sobre las subastas celebradas el día anterior, para la adquisición de uniformes, quedaron fuera, por no adaptarse a las condiciones estipuladas en el pliego, B. Saiz y Compaía y Samuel Baker, y se acordó solicitar del administrador de la Aduana, el envío de un pericial para que dictamine respecto a la cantidad de hilos de las muestras presentadas por Solís, Entrialgo y Compañía.

SE PAGARAN TRES MESES MAS A LOS RETIRADOS

Ayer tarde fuimos informados en la Secretaría de Educación Pública de los telegramas que se han dirigido a los pagadores de todas las zonas fiscales, para que ultimen los pedidos de fondos para el pago de tres meses a los maestros retirados.

Las mensualidades que se abonarán serán las correspondientes a marzo, abril y mayo de 1934.

SE ESTAN ENTREGANDO LOS PREMIOS DE LOS CONCURSOS

En un sencillo acto, celebrado ayer por la mañana en la Dirección de la Cultura, la doctora Dulce María Borrero hizo entrega de sus premios en efectivo a los pintores, escultores y periodistas favorecidos en los últimos concursos y que pasaron a recogerlos.

Recibieron sus cheques correspondientes los señores Mariano Grau, M. Fernández Roque, Manuel Marsal, Adriano Baxter, Crispín Herrera, Fidelio Ponce, Domingo Ravenet, Crescencio Camejo, Hipólito Canal, Manuel Mesa, Augusto Oliva, Benito Paredes, Antonio Sánchez Araujo y Félix Orlando.

Hoy pasarán a recoger sus premios los que no pudieron hacerlo en el día de ayer.

La doctora Borrero ha anunciado que, en breve, se efectuará una sencilla ceremonia en el salón permanente de Arte, en la cual se entregarán diplomas conmemorativos a todos los premiados en los mencionados concursos.

PAGO DE REPARACIONES Y CONSTRUCCIONES

Ayer se pagó la primera quincena del corriente mes a los jornaleros que se encuentran trabajando en las reparaciones y construcciones que viene haciendo la Secretaría de Educación en Artes y Oficios, El Morro y Cuatro Caminos.

La Secretaría de Educación ha hecho, con fecha 11 de los corrientes, el pedido de fondos consiguiente para abonar los haberes del personal administrativo y docente de las Escuelas Técnicas Industriales "Enrique José Varona" y "Fundación Rosalía Abreu", correspondientes a los servicios que prestaron en esos centros durante los primeros días del mes de marzo.

Para que se les paguen los mismos, visitó ayer la propia Secretaría una comisión de profesores del Instituto matancero, los que hubieron de significar que ya se había hecho efectivo dicho pago en otros planteles.

UN ALMUERZO A RODRIGUEZ LANZA

El Círculo de Bellas Artes, según nos fué informado ayer, prepara un almuerzo de homenaje al doctor Joaquín Rodríguez Lanza por su exaltación a la Inspección General de Música de la Secretaría de Educación.

Voto a favor de la bonificación del 5 por ciento

La Cámara de Comercio apoya la solicitud que hizo ha poco la C. de la Propiedad Urbana

Por Decreto-Ley No. 61 de 5 de julio en curso, publicado en la «Gaceta Oficial», del día 8, edición extraordinaria No. 127 se restableció, conforme lo había solicitado la Cámara de Comercio de la República de Cuba la bonificación del 5% a todos los contribuyentes por impuestos al Estado que los abonaran dentro de los 10 primeros días del plazo voluntario.

Mas, en dicho decreto-Ley No. 61, nada se estableció para las contribuciones e impuestos municipales, por lo que el Centro de la Propiedad Urbana de la Habana inició gestiones encaminadas al restablecimiento de la bonificación para el pago de los impuestos al Municipio y a tal efecto remitió telegrama al señor Alcalde Municipal de la Habana, pidiéndole que en su carácter de miembro del Consejo de Secretarios, gestionase la aprobación del oportuno Decreto-Ley.

Y en apoyo de la Solicitud antes mencionada, la Cámara de Comercio Cubana ha remitido al Alcalde Municipal el telegrama que copiamos seguidamente:

«Habana, julio 17, 1935.—Guuillermo Belt, Alcalde Habana.—Cámara Comercio Cubana apoya telegrama enviado ayer por Centro Propiedad Urbana rogándole gestione Consejo Secretarios restitución cinco por ciento pronto pago impuestos municipales conforme lo establecido para el Estado.—Juan Sabatés, Presidente.»

La Asociación Hijos de los Veteranos se reunirá mañana viernes, a las 5 de la tarde

Consejo Nacional
CITACION

Se cita por este medio a todos los miembros del Consejo Nacional de esta asociación para la Sesión Extraordinaria que habrá de efectuarse por este Consejo Nacional, en tercera convocatoria, el próximo viernes día 19 del actual, a las cinco de la tarde y en nuestro local social.

ORDEN DEL DIA

Aprobar el Acta de la Sesión Extraordinaria del día 20 de junio del año en curso.

Bernabé F. Boza.
Secretario de Correspondencia.

A propuesta de la Cancillería, el Jefe de Estado sancionó ayer el movimiento consular y diplomático

Ascendido a Secretario de Primera Clase de la Legación en Río Janeiro, el doctor Taquechel. Distinguidos caballeros cubanos condecorados por Francia. Puertas de abeto o caoba

(INFORMACION DE LA SECRETARIA DE ESTADO)

PASAPORTES Y CIUDADANIAS

El Negociado de Ciudadanía y Migración de la Secretaría de Estado expidió en el día de ayer pasaportes a Andrés Rodríguez y Ramos, Amparo de la Guardia y Montalvo.

Certificados de Naturalización a Alfredo Valdés y Almagro, Ernesto Rov y Rodríguez.

Cartas de Naturalización a Vicente Rodríguez y Fernández, José Carballeira y Portela, Manuel Dorrego y Fernández, Gregorio Martínez y Luján, Jesús Bello y Gómez, Juan Díaz y Rodríguez, Francisco Vivero y Couce, Manuel Rendueles y García, Pedro Alvarez y Menéndez, Francisco Pra y Riera, Benigno Riesgo y Cabo, Joseph Allen, Artur oMones Muñiz, Ataulfo Lozada y Fajardo, Carmen Alvarez y López, Sergio Alende y Osa.

CUBANOS CONDECORADOS POR FRANCIA

El Gobierno de Francia determinó conceder la Legión de Honor a distinguidos caballeros cubanos pertenecientes al Comité France-Amerique de la Habana.

El acto de informar a dichos caballeros la distinción de que han sido objeto se verificó en interesante ceremonia el día 14 de julio, festividad patriótica francesa, en la Legación de ese país. Personalmente, el ministro, Excmo. señor Edouard Carteron, con su caballerosidad proverbial, hizo entrega de las insignias.

Con tal motivo, el Secretario de Estado, doctor José A. Barnet, en su carácter de presidente interino del Comité France-Amerique de la Habana, le envió el despacho cablegráfico siguiente al Presidente del Comité de París:

"France-Amerique. 9, Avenue Victor Emmanuel. París. Condecorados Caballeros de la Legión de Honor el 14 de Julio los miembros del Comité France-Amerique de la Habana, señores Andrés A. de Terry, presidente; Miguel Santiago Valencia, secretario general; doctor Guillermo Belt, alcalde de la Habana; doctor Horacio Abascal, profesor Juan M. Dihigo y comandante Ramón Fonts. Promovidos a Comendador el doctor José A. Presno y a Oficial el doctor Antonio Díaz Albertini. Ingeniero Pablo Ortega, a Oficial de Instrucción Pública.—*Barnet*, Secretario de Estado y Presidente Interino del Comité".

DE INTERES A LOS INDUSTRIALES

El cónsul de Cuba en Glagow, Inglaterra, ha informado a la Secretaría de Estado que los señores Bryson and Company, domiciliados en 69, Buchanan Street, Glasgow, Escocia, Gran Bretaña, importadores de maderas le han participado que en la actualidad están recibiendo de la América "puertas con hechura—marcos—de abeto y entrepaño—triple—de tres pliegues de abeto o de caoba", y que so alguna entidad cubana fabrica esa clase de puertas y quisiera hacerles a ellos proposiciones, tendrían sumo gusto en recibirlas.

EL ENVASE DE TOMATES

El ministro de Cuba en Roma, Italia, doctor Carlos Armenteros, ha remitido a la Secretaría de stado un interesante informe relativo a la selección y envase del tomate, de acuerdo con reciente legislación de aquel país.

Entre otras cosas dice el doctor Armenteros lo siguiente:

"Habiendo leído en varias ocasiones los inconvenientes que se encuentran en la plaza de New York, para la colocación de nuestros tomates, por los defectos que presentan su selección y sus envases, hemos creido oportuno traducir el Decreto de primero de próximo pasado, en el cual se regulan la forma en que debe ser seleccionado y envasado dicho fruto, por si dicho Decreto, pudiera ser útil a nuestro Gobierno.

Le remito una copia del mismo y unos diseños de la forma en que deben ser colocados los tomates".

Por ser sumamente extenso el texto del referido Decreto, no lo incluímos en esta nota informativa, pero el mismo está a la disposición de las personas que deseen conocerlo o copiarlo en el Negociado de Información y Publicidad de la Secretaría de Estado.

MOVIMIENTO CONSULAR Y DIPLOMATICO

Por Decreto número 1757, ha sido trasladado el señor Gustavo E. Mutelier y Galán, cónsul en Batavia, con igual cargo a Belfast, Irlanda; al señor Tomás Estrada Palma y Guardiola, cónsul de primera en Oporto, al Consulado de Halifax, Canadá; al señor Calixto García Becerra, cónsul de primera en Halifax, al Consulado de Seattle, Washington, Estados Unidos de América; al señor Manuel Velázquez y Blanco, Cónsul de tercera clase, al Consulado en Oporto, Portugal; ascender al doctor Eugenio Taquechel y Villasana, de secretario de segunda clase a secretario de primera clase en la Legación en Río de Janeiro, Estados Unidos del Brasil; elevar la categoría al señor Andrés B. Abela y Gómez, de Cónsul de segunda clase en Santander, a Cónsul de primera clas een el mismo lugar; y reintegrar al servicio activo como Cónsul de tercera clase, al señor Antonio Medina Barrios, actualmente en disponibilidad. Todo este movimiento se entiende hecho desde el día primero del actual.

DISPOSICIONES DE INDUSTRIAS EN AMBULANCIAS

El Jefe del Departamento de Impuestos del Municipio ha dispuesto que los solicitantes de licencias para industrias en ambulancias por tracción animal, mecánica o personal, hagan constar el número y clase de chapa por el concepto de transporte terrestre que utiliza cada vehículo.

Casa MARTINEZ
LA CASA DE LA SUERTE
BILLETES DE LOTERIA
COMPRE SU BILLETE AQUI Y SERÁ FELIZ
LA CASA DE LOS PREMIOS GORDOS
Cuando Ud. necesite cambiar Oro, Plata ó Billetes pídanos tipo de cambio a los Teléfonos A-9057 M-4583
Absoluta Reserva en todas las operaciones
CAMBIAMOS CHEQUES DEL ESTADO
NEPTUNO ESQ. A ESCOBAR
Pídanos un Gallo Tapado

Celebrada la subasta para la construcción de una plaza de consumo en el Mercado de Tacón

El Alcalde ha anunciado su propósito de construir otra más. Apenas comenzados los servicios en el Hospital de los Niños, se anuncia una reforma. Noticias del Municipio

El alcalde municipal ha confirmado la conversión de almacén de depósito pedida por el señor Raffler Ericlih, de Obrapía 13 y 15, que pagaba cien pesos y que deberá abonar $495.00, como almacén de ferretería.

DESDE HOY HABRA BONIFICACION A LOS CONTRIBUYENTES

Ha sido aprobado, por el Consejo de Secretarios, la bonificación del cinco por ciento a los contribuyentes del Municipio, la cual comenzará a surtir sus efectos desde hoy, si es publicada en la Gaceta Oficial, tal como ha pedido el Alcalde Municipal.

Beneficiará a todo el que pague dentro de los diez primeros días sus adeudos municipales del actual ejercicio.

SOBRE LA COMPROBACION PREVIA EN LAS LICENCIAS MUNICIPALES

El Jefe de los Impuestos Municipales dijo ayer a los repórters que al disponer la comprobación previa de toda licencia de apertura, no había hecho más que restablecer los preceptos contenidos en los artículos 108, 109 y 110 de la Ley de Impuestos, impidiendo la repetición de anormalidades.

SATISFECHO EL ALCALDE POR EL HOMENAJE DE LOS ARTISTAS

El Alcalde Municipal se muestra satisfecho por el espontáneo y sentido homenaje que le ha ofrecido la Asociación de Artistas Cubanos. Se propone estudiar la construcción del Teatro Municipal a la mayor brevedad.

CELEBRADA LA SUBASTA PARA EL MERCADO DE CONSUMO MUNICIPAL

En las últimas horas de la tarde de ayer se constituyó en el Departamento de Fomento Municipal el tribunal de subasta para las obras de construcción del Mercado de Consumo que se levantará en la antigua Plaza del Vapor, habiendo concurrido tres licitadores.

El tribunal estaba compuesto por el Secretario de la Administración Municipal, doctor Jorge Alfredo Belt, que actuaba de Presidente, y vocales el señor Emilio Vasconcelos, Jefe del Departamento de Fomento; doctores Morán y Spencer, letrado consultor y contador del Municipio, respectivamente, y por el Colegio de Arquitectos el señor Eduardo Tellas.

Presentan pliegos de condiciones con proposiciones los señores Castellá y Lecuona, ofreciendo realizar esas obras en la cantidad de 135 mil 450 pesos; Compañía de Ingeniería y Contratación de Cuba, por la cantidad de 130 mil 790 pesos y los señores Ricardo Edelman y Miguel Angel de la Torre, por 148 mil 900 pesos, teniendo en cuenta que no podían exceder de los 149 mil 200 pesos que tiene el Municipio consignado para la construcción del Mercado de Consumo.

EL ALCALDE SE PROPONE CONSTRUIR OTRO MERCADO MAS

El Alcalde Municipal, ratificando sus propósitos de brindar a los habitantes de la Habana las mayores comodidades, tiene en estudio la construcción de otro nuevo Mercado de Consumo.

El proyecto se encuentra en el Departamento de Fomento Municipal.

Municipal dijo ayer a los repórters

COMENZO A FUNCIONAR EL HOSPITAL INFANTIL MUNICIPAL

El Secretario de la Administración que ya habían comenzado a funcionar los servicios profesionales del Hospital Infantil Municipal, en el cual también espera introducir algunas innovaciones el Alcalde Municipal, tendientes a brindar facilidades y atenciones a los niños enfermos.

I.E.C.D. 2016

DE DIA EN DIA

Señor Leal.—Marianao.

Muy señor mío:

Su carta de Junio 24, cuya respuesta fuí dejando de un día para otro, ha cobrado de pronto extraordinario, aunque desagradable, interés para mí, con motivo de haber mordido uno de sus congéneres a cuatro personas de mi familia.

Y como no creo que fuera por ninguna cuestión personal con ninguna de ellas y de contra falleció sin necesidad de asistencia facultativa, tengo muy serios motivos para sospechar que el muy condenado estaba rabioso.

Era, como usted, un perro callejero, si bien no tan culto. Pero a pesar de que no le guardo rencor por su acción, comprendiendo que en estado normal no la hubiera cometido, tan lamentable ocurrencia me inclina a creer que es impracticable lo que usted propone en beneficio de los de su estirpe.

Está bien, en efecto, que se les dispense la mayor protección posible a los perros que cuenten con un editor responsable, teniendo en cuenta, principalmente, que constituyen un buen auxiliar doméstico: sirven para vigilar la casa, entretienen a los niños, espantan a los gatos, se comen la comida sobrante, cazan guayabitos y en el campo, en fin, prestan todavía más señalados servicios.

Pero, con toda franqueza, señor Leal, ante la dificultad de que el Estado, que tiene tan gran número de indigentes bípedos de quien ocuparse, se haga cargo de la manutención y entretenimiento de los que, como usted y el que mordió a esas personas de mi familia, se andan buscando la vida por los latones de basura y los establecimientos de comidas, voto por que se la arranquen a todos los que se encuentren en esas circunstancias, aunque me inclino a que los eliminen de la manera más humana posible, verbigracia, en cámaras letales o por medio de un cachiporrazo en el cráneo, que tampoco se siente nada y sale más barato.

Voy a reproducir de su bien escrita carta, la parte que corresponde a las reivindicaciones por usted solicitadas, para que el público se percate de lo que estamos tratando usted y yo.

Dice usted:

«Nuestra propaganda es:

A.—Prohibir los asesinatos en masa que la salvaje empleomanía sanitaria y municipal emplea para nuestro exterminio.

B.—Vacuna antirrábica, gratis y obligatoria, como se hace en la campaña contra la viruela.

C.—Asilamiento del perro abandonado.

D.—Castigo a los dueños de perros que arrojen éstos a la vía pública.

E.—Hospitalización para el perro del pobre».

Respecto a lo primero ya le he dado mi opinión; lamentando no poder complacerle.

Lo de la vacuna obligatoria, pero gratis, me parece muy justo, por las razones expuestas y, sobre todo, muy conveniente para evitar las ocultaciones, siempre peligrosas.

En cuanto al asilamiento del perro sin amo, si es por poco tiempo, para darle un chance a las almas caritativas, puede aceptarse.

El castigo a los dueños de perros que arrojen éstos a la vía pública, no puede tener la menor objeción, siempre que se establezca un departamento municipal que pase a recoger los canes que no se quieran seguir teniendo en la casa, ya que, después de todo, los «perreros» tendrán que andar persiguiéndolos por las calles.

También estoy conforme con la hospitalización para el perro del pobre, gratis o abonando una pequeña cuota, que puede ser bien insignificante puesto que ustedes cuando están enfermos comen todavía menos que nosotros.

Pero yo voy a pedir a las autoridades que hagan algo más todavía en su favor, confesando, desde luego, que lo hago por egoísmo, pues sé que redundará en favor nuestro.

Lo primero es que los comprendan a ustedes en los beneficios de la Ley del Cincuenta por Ciento, por medio del sistema de las cuotas de inmigración.

Porque usted que me envía una serie de interesantes datos históricos sobre la utilidad que los perros han reportado a los hombres a través de sus vicisitudes sociales, datos tomados, a lo mejor, de alguna enciclopedia que se encontraría en un latón de basura—ya que ustedes no tienen historia—parece ignorar un detalle muy importante y es que en Cuba estaba prácticamente extinguida la rabia canina, hasta que en mala hora se empezaron a traer galgos rusos, perros policías y canes de otras razas que reintrodujeron esa enfermedad, la cual había llegado a degenerar, gracias a las excelencias de nuestro clima, que era con quien contaba principalmente el eximio Dr. Juan Guiteras, para acabar con todas las epidemias.

Ganaría, pues, extraordinariamente su seguridad personal si se prohibiera la inmigración de perros, igual que está prohibido que entren en el territorio nacional, tigres, serpientes, osos (aunque sean hormigueros) linces y demás animales que están considerados dañinos, aunque sea para tenerlos en jaulas.

Y pido, en fin, que se inicie, cuanto antes, una cruzada sin atenuantes ni contemplaciones contra el gato.

El gato—esto lo sabe Sanidad y nada hemos adelantado hasta ahora con que lo sepa—es el más temible propagador de la rabia.

Rara vez, en efecto, inocula a las personas; pero ,en cambio, ni el propio perro tiene las facilidades ni las oportunidades que él para inoculársela a los perros y otros animales domésticos. Entra, como se sabe, en las casas, por cualquier puerta, ventana o hueco, se sube a las mesas y a las alacenas, entra en los gallineros, baja a los patios. No hay para él edificio inexpugnable. Y lo más grave del caso es que cuando se encuentra con uno de ustedes, ya se sabe que hay bronca; de modo que, si está rabioso, véase cómo el perro más cuidado y a quien menos dejen salir a la calle puede ser inoculado, muchas veces sin que el dueño del perro se dé cuenta de ello.

No hace mucho en la Habana se dió un resonante caso de rabia que tuvo ese origen y por desconocimiento del hecho perdió la vida una distinguida dama.

De modo que si se quiere hacer una verdadera campaña contra ese peligroso mal, lo primero que hay que emprender es una guerra sin cuartel contra los gatos. Precisamente pudiera aprovecharse la oportunidad para darles trabajo a tanto experto tirador que se ha quedado sin ocupación y que de mataperros seguramente pasarían gustosos a matagatos.

El gato, después de todo, sobre no servir ni para cazar ratones, pues, en términos generales, se portan como unos idiotas a la hora de cumplir ese cometido o bien llevan su egoísmo característico al extremo de no ocuparse de ellos cuando tienen facilidad de robarse la carne o el pescado que llevan a las casas.

Pertenecen, por otra parte, a la conocida clasificación de los animales ingratos.

Esto es, señor Leal, cuanto puedo hacer en su obsequio, por lo cual le recomiendo que se busque cuanto antes un amo, pues en cuanto a los perros callejeros, como le he dicho, me propongo ser inflexible.

TARTARIN DE TARASCON.

La apertura de una calle en el Vedado

Se ordena a la Compañía de los tranvías que arregle algunas de sus entrevías

(DE O. PUBLICAS)

El presidente de la Sociedad Teosófica de Cuba, doctor Dámaso Pasalodos, visitó al Subsecretario de Obras Públicas, como presidente de la Comisión del Monumento al General José Miguel Gómez, para tratar de las obras en ejecución, informándole del progreso de éstas.

APERTURA DE UNA CALLE EN EL VEDADO

Se ha interesado del señor Subsecretario de Obras Públicas, la inmediata apertura de la calle F, entre 19 y 21, en el Vedado, para dar facilidades al tráfico en ese lugar, que se encuentra intransitable.

A LA HAVANA ELECTRIC

El ingeniero jefe de la ciudad, señor Eduardo Gastón, ha reiterado a la Compañía Havana Electric, la inmediata reparación de las entrevías, en algunas calles de la ciudad, entre estas la de Aguila, de Monte a Vives, que está el Departamento de Obras Públicas reparándola en toda su extensión.

AUTORIZACIONES CONCEDIDAS

Por el ingeniero jefe de la Provincia se rindió un informe sobre las autorizaciones concedidas a particulares, relativas a diversas obras en el interior de la provincia.

REPARACION DE CALLES

El Jefe del Negociado de Calles y Parques, señor Saladrigas, presentó un informe, con el proyecto y presupuestos de las obras recomendadas para las calles 2, 37, 39 y A, en el Vedado, solicitadas por los propietarios y comerciantes y vecinos, cuya comisión presiden los señores L. Cabrera y Carlos Beilén. Dichas obras tienen un costo de $16.870.13. Tan pronto sean aprobadas por la superioridad, se procederá al inicio de los trabajos.

La Banda Municipal ofrecerá un bello concierto el día 21

Concierto que efectuará la Banda Municipal de música de la Habana en el parque «Martí» en la noche del domingo 21 de julio de 1935 de 8 a 10 P. M.

Programa:

1.—Marcha. «Soldado Constitucional». A. Fernández.

2.—Obertura. «Guillermo Tell. Rossini.

3.—Fantasía. «Tosca» de la Opera. Puccini.

4.—Capricho Típico. «Panameño». (Primera Audición.) A. Galimany.

5.—Danzón. «Pantaleón». (Primera Audición). F. Valdés.

6.—«Himno Nacional». P. Figueredo.

Emilio Reinoso.

En las primeras horas de la mañana entrará en puerto el nuevo vapor alemán "Iberia"

Se cree que en el «Cristóbal Colón» pasará por La Habana el cadáver del director de «El Cantábrico». Los dependientes de Aduana organizan un festival

(INFORMACION GENERAL DEL PUERTO DE LA HABANA)

Al amanecer de hoy arribará a nuestro puerto el hermoso buque de bandera alemana «Iberia», de la Hamburguesa Americana, que trae carga general, pasajeros para la Habana, y carga y pasajeros en tránsito para Veracruz.

El «Iberia», es el primer viaje que da a la Habana, pues acaba de ser transformado y agregado a la Flota de la Hamburguesa para el servicio mensual entre puertos de Alemania, Francia, España, Cuba y México alternando con el ya conocido «Orinoco».

El «Iberia» atracará al muelle de de la Ward Line.

El «Cristóbal Colón».

Esta tarde llegará de Veracruz el trasatlántico español «Cristóbal Colón», que trae carga general, pasajeros para la Habana y conduce carga y pasajeros en tránsito para Coruña, Santander, Gijón y Bilbao para donde saldrá mañana, viernes al mediodía llevando un buen número de pasajeros y productos cubanos.

Pasajeros que embarcarán hoy en el «Iberia»

Jorge Hevia Díaz; Rosario Inclán de Hevia; Araceli Rodríguez Casas; Brianda Zayas Bazán; José M. Mesa; Hermes Díaz de Mesa; Hilda Díaz; María L. Bueno Herrero; María Bueno Herrero; Uldarica Mañas; Esperanza Solís de Aguiar; Alicia Solís; Magdalena Sáenz; José Llamas; Pastora H. de Llamas; Inocente Pardillo Luna; Alberto Doy; Arturo M. Mañas; Rosario Soler de Mañas; Guillermo Everts; Ilse Evertz; Juana Luisa Cabarrocas; Julio Tusseau Vega; Victoriano Alvarez; Fulgencia G. de Alvarez; Fulgencia Alvarez García; Aniceto Larín Marrrero; Jean M. Moeme; Arturo A. Canler; Elena V. Sánchez de Cravioto; Gabriela E. Cravioto Sánchez; José Pomar Ruiz; Ernesto Martínez de Alva; José García Corona; Francisca Mejías; José Manuel García; Emma García; Meni Zayas; María Elena Cabarrocas; Manuel Reig Batista; F. O. Verdiguel; Berta Ana C. Darder Babe; Juana Gómez Alvarez; José R. Berumen; Esther Sánchez Sevilla; Eusebio Rodríguez Jústiz; Alexander Steinberger.

La Recaudación.

La Aduana de la Habana recaudó ayer $66.633.67.

El «Estrada Palma».

El ferry «Estrada Palma» llegó de Key West con carga general.

Los dependientes de agentes de Aduana

El día 14 del próximo mes y en el «Auditorium», celebrará una fiesta la Asociación de Dependientes y Corredores de Aduana.

Los que embarcan.

En el «Cuba» embarcarán hoy los señores Alfredo Llaguno, Carmelo García Sierra, María Jerez, Raúl Cancio y señora, Rafael Cancio y señora, Enrique Paterson y familia, María O. García de Carbó e hijos, Francisco Ibáñez y familia, Ernesto Molinet y señora, Antonio Bosch, Rafael Martínez Tortosa y señora, Juan y Orlando Argudín, Andrés Chacón, Amancio Riera, Dr. Agustín Delgado y señora, Ramón Collado y señora, Manuel Fraga, Sara López e hijos, Luis Boza y señora, Dr. Ignacio Carrera Jústiz y señora, Enrique Aizcorbe, Rafael Mayol y señora, Rafael Fernández de Castro.

El «Cuba» americano.

Anoche llegó de la Florida el vapor «Cuba», con correspondencia y pasajeros, de cuya lista anotamos a los siguientes: Emilio Rivas e hijo, José Rodríguez Fernández, Justo L. Michelena, Ramón Poblet e hijos, Valentín Delgado y familia, Alberto V. Aigot, Benjamín A. Romero y señora, Nieves L. San Martín e hijos, Josefina de Sarrá e hija, Jorge J. Pesrona, María Vidal, Eufemio Chávez y señora, Francisco González y otros.

El «Siboney».

El vapor «Siboney» saldrá el día 30 del corriente a las 3 de la tarde en lugar de hacerlo a las 11 del día, debido a tener mucha carga para ese día.

El «Quirigua».

El vapor americano «Quirigua» llegará hoy de Colón con frutas y pasajeros en tránsito así como para la Habana.

El cadáver del Director de «El Cantábrico»

Se cree que en el trasatlántico «Cristóbal Colón», cruce por la Habana el cadáver del Director de «El Cantábrico» de Santander, señor Tomás Rivero y quien fué el promotor del vuelo a México del aviador español Pombo.

Salidas.

Salieron ayer el «Estrada Palma» para Key West el «Amolco» para Baltimore con miel, y el «Oriente» para New York.

El «Munargo».

El vapor americano «Munargo» llegará hoy de Miami, con 240 pasajeros.

Los que llegarán mañana:

Mañana llegarán el «Virginia», de San Francisco, el «Amapala», de New Orlerans, y el «Metapan», de Puerto Castilla.

Los que van en el «Oriente».

En el «Oriente» de la New Yord and Cuba Mail S. S. O. que salió ayer para New York embarcaron Daniel Berberian, Margarita Agnes, Rafael A. Moragas, Jorge Díaz García, David Brandon, Gladys O. Neil, James B. Stewart, María y Alberto Zoccola, Norma Fusté, Leona Hazel León Scott, América Cuervo, José Pey Mas, Agustín Ramírez, secretario de los Ferrocarriles Unidos, Eduardo Pujol y señora, Luis Salazar, señora América Cuervo, doctor Rafael A. Moragas y otros.

Lleva, además, un importante cargamento de productos cubanos.

Dos excursiones.

En el «Sixaola» llegará el próximo lunes una excursión de miembros del «New Orleans Item Tribune», en su 11 viaje anual. Tambien para el día 29 llegarán en el «Zacapa» una excursión de la Cámara de Comercio Jurior, de San Antonio Texas.

A S I A - 1 9 3 5

I

Hácia el Extremo Oriente.
Primer contacto con la India.
Jodhpur, la capital de un gran Maharajah.

(Por nuestro enviado especial M. EMILE SCHREIBER)

El gran repórter francés M. Emile Schreiber acaga de emprender un viaje de información al Extremo Oriente. El eminente repórter, salió de París acompañado de Madame Schreiber, pasando por Palestina, Irak y Persia. Hizo su primera escala en Jodhpur, capital de Rajputana, uno de los reinos indígenas más poderosos de la Federación.

El objeto principal del viaje de M. Schreiber es estudiar la situación política y económica del Japón, a cuyo fin dedica la mayor parte de sus actividades. Sin embargo, al atravesar la India, Siam y China, ha recogido impresiones sobre la situación actual de estos países, observaciones que constituyen la materia primordial de sus primeros artículos.

El maharajá de Jodhpur, uno de los príncipes más ricos de la India, vistiendo el traje de corte, del cual es distintivo el chal que rodea la espalda.

PARTIMOS animosamente de París. En larga y aventurada expedición, llegamos a Brindisi en tren y, de allí, un avión nos condujo a Gaza, en Palestina; un automóvil nos llevó a Damasco, en Siria; y de nuevo volamos sobre Irak e Irán. Después de una semana de viaje, hicimos escala en Jodhpur, capital de uno de los reinos indígenas más ricos de la India.

Jodhpur, ciudad de 200,000 habitantes, no tiene, por decirlo así, elementos extranjeros; a lo sumo residen allí unos 30 ingleses.

En los alrededores del hotel, un grupo de cuatro o cinco almacenes de estilo europeo, está dirigido por hindús.

El resto de la ciudad conserva la apariencia de lo que debió ser en la Edad Media y, quizás, al principio de la era cristiana. Ningún rótulo. Ningún anuncio. Las calles, empedradas con grandes losas, serpentean entre dos filas de casas de un solo piso, cuyas terrazas, pintadas en vistosos colores, ofrecen un aspecto general muy parecido a lo que fué Pompeya antes de su destrucción.

La población es alegre. Las plazas rebosan de una multitud abigarrada y extraña; los hombres ciñen sus sienes por anchos turbantes de tenues colores: rosa pálido, azul pastel, verde claro; las mujeres usan colores vivos, llevando sobre la cabeza jarras de bronce o ánforas; los niños, desnudos, corren alegres y, en medio de esta agitación, las vacas sagradas, que nadie tiene derecho a molestar, van y vienen libremente entre los «souks», interrumpiendo a cada instante la circulación.

Ancianos de luengas barbas blancas, semejantes a los brahmanes de «Lakmé», llevan despreocupadamente la camisa por encima del pantalón: característica del pueblo oriental.

No nos cansamos de contemplar a las mujeres, que van a buscar agua a la fuente, o a los mercaderes sentados a la usanza hindú ante sus buhonerías de vivos colores. Ninguna curiosidad hacia nosotros, ninguna hostilidad tampoco y, hasta entrada la noche, circulamos en la ciudad sin encontrar un europeo.

Al siguiente día, un Padre capuchino francés, que conocimos en el hotel, nos presentó a una familia amiga: Madame Ferguson es francesa; su marido, australiano, es uno de los arquitectos del maharajah. Nos explica que el Estado de Rajhputana, donde nos hallamos, es uno de los más ricos de la India y, en efecto, no hemos visto ni miseria ni mendigos.

Mucha gente cree que la India es simplemente una colonia inglesa; pero, en realidad, los Estados hindús, entre los cuales está Rajhputana, a pesar de tener consejeros ingleses, son totalmente independientes.

Tene un gobierno materialista, en el cual el acaudalado maharajah es omnipotente; pero éste somete sus decisiones a un consejo formado por cinco ministros escogidos por él y de los cuales tres son ingleses. El nombre de este príncipe, que no tiene más de treinta y cinco años, es bastante complicado: **Rajeswar samarad rajai maraja dhiraj sri sir umaid singhji sahib bahadur.** Contrariamente a muchos de sus colegas que llevan un lujoso tren de vida en Europa y se desinteresan de sus súbditos, este maharajah, altamente demócrata, trabaja por la felicidad de su pueblo y, según hemos podido observar, parece triunfar en su empeño.

No existe allí el «chomage» ni el servicio militar. Todo el mundo es propietario de una porción de tierra que labra para poder nutrirse. Los impuestos son mínimos y, sin embargo, el presupuesto es excesivo, gracias al número elevado de contribuyentes.

El maharajah ha hecho construír los edificios más modernos: un espléndido hospital, una biblioteca popular actualmente en construcción; fuentes públicas, un aeródromo, dos magníficos terrenos de polo y, en fin, grandes jardines donde pueden contemplarse hermosos tigres cazados por el maharajah.

En los alrededores de la ciudad hay inmensos tanques destinados a llenarse en la estación de lluvias, para abastecer de agua a la población durante todo el año.

Actualmente el maharajah hace construír un suntuoso palacio y, como en los demás edificios públicos, trabajan los obreros cuando la mano de obra es excesiva y amenaza el «chomage».

Así es Johdpur, ciudad sorprendente, donde la vida patriarcal coincide, de manera armoniosa, con las realizaciones sociales más modernas, curioso ejemplo de adaptación social dado por un maharajah casi desconocido en Europa, donde ni siquiera cursó sus estudios.

¡Cuánto adelanto desde el tiempo en que los difuntos maharajahs se hacían acompañar en la muerte por sus viudas, que eran quemadas vivas en piras! Las manos de las víctimas, moldeadas en una materia plástica el día de su sacrificio, recuerdan aún, a la entrada de los palacios, estos suplicios todavía tan recientes.

Un paseo en auto por el junglar, nos permite ver bandadas de monos, jabalíes, antílopes y gacelas. Todos estos animales saben, por experiencia, que no tienen que temer a los hindús, y han perdido el miedo ancestral al hombre. Un hindú no mata bestia alguna, ni siquiera una serpiente, una mosca o un mosquito. No come carne, ni pescado, ni huevos. Y este es, quizás, el secreto de su naturaleza tan profundamente pacífica, pero tan indolente.

EN FERROCARRIL

Partimos de Jodhpur hacia Delhi. Nuestro viaje fué, afortunadamente, organizado desde París por una agencia; no se puede viajar en un tren hindú, como en los trenes europeos. Para no mezclarse con la multitud, muy honorable, pero más o menos limpia de los indígenas, hay que reservar anticipadamente el compartimento. La agencia envió a Jodhpur nuestro «bedding», es decir, colchones, mantas, sábanas, almohadas, toallas y hasta el jabón ya que el tren hindú carece de lo más necesario.

A pesar de los ventiladores, el calor es abrasador y el polvo penetra a través de las ventanillas y las persianas cerradas. En esta atmósfera sofocante recorrimos el trayecto que nos separaba de Delhi, capital de la India británica.

Asaltaron a un hombre cinco enmascarados

Iban en un automóvil. La víctima del atraco perdió 139 pesos de su propiedad

Oscar Martín Brito, vecino de San Antonio 22, puso en conocimiento de la Décimacuarta Estación, que transitando en horas de la madrugada anterior por Beltrán y San Antonio, en el Reparto Jacomino, le salieron al encuentro cinco individuos, tres blancos y dos mestizos, que, enmascarados, tripulaban un automóvil negro abierto, amenazándole con los revólveres que portaban, logrando despojarlo de la cantidad de 139 pesos, dándose acto seguido a la fuga.

BURLA BURLANDO

PATRONOS PARADOS

LOS periódicos nos dan un día sí y otro también la alarmante noticia del número de «obreros sin trabajo» que hay en esta o aquella nación, con la agravante de que con raras excepciones, ese número crece de día en día.

Y no es que uno quiera poner en duda la autenticidad de las cifras que nos dan, pero su misma resonancia y campaneo me ha sugerido alguna sospecha. Y se funda esta en que casi siempre, a continuación de la noticia del número de obreros parados y hambrientos en las naciones «burguesas» y «capitalistas» se añade la buena nueva de que en Rusia no hay un sólo «camarada» que no trabaje, que no coma, que no beba, que no fume.

Pero vamos a dejarnos de sospechas y de malicias para fijar nuestra atención en otro aspecto del magno problema de los **sin trabajo**, que no sea precisamente desde el punto de vista del obrero: miremoslo desde el punto de vista del patrono.

Existe en cada nación un número incalculable de **patronos parados** que no hacen ruido, ni alborotan, ni protestan, ni amenazan; de quienes nadie se preocupa, tal vez por eso mismo, pero que tienen por lo menos tanta importancia como los millones de obreros sin trabajo. Me refiero al número de pequeños «burgueses», de pequeños «capitalistas», hombres emprendedores, inteligentes, activos, enérgicos, que permanecen cohibidos, inmóviles, parados, porque no se atreven a arriesgar sus modestos ahorros, y acaso sus vidas, en empresas útiles y provechosas para ellos y para la comunidad.

Por lo pronto ya no pueden contar con la buena voluntad de los obreros, sus colaboradores. Estos, aleccionados por el diablo, en lo primero que piensan es en que el patrono es un explotador sin entrañas, un enemigo al que hay que exterminar.

No puede contar tampoco con las simpatías del pueblo, el que también cree en lo de la «explotación» y la «enemiga». No puede confiar en el apoyo de la prensa, porque ésta casi siempre se muestra parcial en favor del obrero. Finalmente vienen los gobiernos a paralizar las buenas intenciones del pequeño capitalista con sus reglamentaciones, sus inspecciones, sus contribuciones, sus impuestos, sus arbitrios y sus gabelas, etcétera, etcétera.

Buscan los gobernantes la solución al gran problema del **paro obrero** en la concesión siempre creciente de ventajas para los obreros... ¡Ojalá pudieran obtenerlas! Pero bueno sería que no echasen en olvido las necesidades del patrono, porque tal vez en ello consista la resolución de los actuales conflictos del trabajo. El patrono es hoy, un hombre completamente desalentado e inutilizado. Bien quisiera acometer tal negocio o tal empresa, pero no se atreve, dado el ambiente hostil que le rodea; si está ya endeudado en el burro», sólo piensa lo que ampliar sus negocios, sino en liquidarlos con el menor daño posible. Esto es, que sólo aspira a ser un **parado** más.

Y, sin embargo, en la protección, en el aliento, en la simpatía, en la seguridad que se les prestase a estos hombres está el quid del problema. Cada uno de ellos, al fundar una empresa agrícola, industrial o comercial, daría empleo a un cierto número de trabajadores, con lo que contribuirá a mejorar la situación de todos.

Yo creo sinceramente que los gobiernos proceden de buena fe al procurar trabajo a los obreros desocupados, creando e inventando obras públicas, pero eso solo proporciona un alivio temporal, con la agravante de que tales obras vienen a acrecentar los gastos de la nación, sin que se pueda determinar claramente su utilidad.

No vemos, pues, mejor solución para el problema del **paro obrero** que el de «buscar trabajo» para el patrono, porque el patrono mismo se encargará de resolver suavemente el conflicto buscando a su vez trabajo para otros desocupados. Esto sí, será menester, como antes decimos, que a los patronos se les de todo género de franquicias y seguridades y consideraciones, sin poner límites y trabas a sus ambiciones de riqueza y bienestar, salvo las que sean incompatibles con la moral y la justicia.

Digan lo que quieran los filósofos y los soñadores más o menos «estelares», el ansia de mejorar su fortuna particular que todo ser humano lleva en el corazón es el principal motor de todos los progresos materiales que hay en el mundo. Y un hombre así, enérgico, emprendedor, inteligente, ambicioso, es siempre un foco de vida de la que participan otros hombres en mayor o menor número, y la suma del bienestar de estos hombres constituye la felicidad total de los pueblos.

Hay, pues, que buscar trabajo a los **patronos paralizados.**

M. Alvarez MARRON

MUY INTERESANTE EL SEGUNDO NUMERO DE LA REVISTA IBERO-AMERICA

Hemos recibido el segundo número de la Revista «Ibero-América», órgano de la Asociación General de Estudiantes Latino-Americanos que radican en Berlín. Como el primer número, Ibero-América trae una serie de artículos que llevan la firma de Santos Amaro, doctor Leopoldo Ortiz, y otros, así como «Maravillas de la Radiofonía», del señor Eduardo Alvarez H, muy interesante.

Magnas Ofertas de

JULIO:
el mes de
EL ENCANTO.

Una oferta que sólo Don JULIO puede hacer.

VESTIDOS interpretados en crepés lavables de fantasía, de alta calidad, en los más nuevos modelos de sport, rebajados de 12.75, a

9.75

Colores: blanco, rosa, azul, salmón y amarillo. Tallas: 14 al 40. Adornos del más fino gusto, como se puede apreciar en los tres modelos ilustrados; el de la derecha exhibe una graciosa bufanda de ratiné de seda a listas y grandes botones, el de la izquierda, interpretado en crepé satín formando cuadros chiquitos, gana exquisita distinción con los cuatro botones grandes y la hebilla, originalísima; el del fondo, de mucho carácter sportivo, cobra finísima elegancia con el pañuelo y la banda de tela estampada contrastante.

Apresúrese a aprovechar esta oportunidad que brinda Don JULIO a todas las mujeres de buen gusto.

SEGUNDO PISO.

El Encanto

El Departamento Postal servirá a usted cualquiera de los artículos anunciados.

M.E.C.D. 2016

9A SECCION Z

TELEFONOS:
Dirección A-3277
Jefe de Redacción A-3205
Sección de Sports M-7912

DIARIO DE LA MARINA

TELEFONOS:
Quejas M-7911
A. Clasificados .. A-3333

9A SECCION Z

AÑO CIII — EL PERIODICO MAS ANTIGUO DE CUBA — LA HABANA, JUEVES, 18 DE JULIO DE 1935 — ACOGIDO A LA FRANQUICIA POSTAL — PAGINA TRECE

LA ACTUALIDAD

GLORIAS COMUNES

Por LEON ICHASO

HOY los grandes caudillos de las guerras de la independencia son glorias de la raza. Héroes inmortales son de Hispano-América y de España Bolívar, Sucre, San Martín, Maceo, Agramonte, Máximo Gómez y Martí. Sus memorables victorias—las de Ayacucho, la de Junín, la de Carabobo, la de Peralejo—pertenecen ya, no sólo a la historia de sus Repúblicas, sino también a la de la nación progenitora.

Por eso, en los monumentos con que se conmemoran van unidos en hidalgo abrazo los hispanoamericanos y los españoles que dieron heroicamente sus vidas por su patrias respectivas, las cuales están coligadas y unidas por otra más grande: la de la sangre común, la del idioma común, la de la cultura común, la de la raza común.

Así sucede en el monumento del Mapocho levantado por el Ejército chileno. Así en el de Peralejo, que tan solemne y fraternalmente acaba de erigirse.

Nuestro amigo y compañero Isaac Cuñado Herrera (Hercasido), corresponsal del DIARIO DE LA MARINA desde Oriente, nos envía una muy cariñosa carta en que desahoga cálidamente las impresiones que le produjo el acto noblemente fraterno con que se descubrió dicho monumento.

«Empezamos a escribir estas cuartillas—dice Cuñado Herrera—en los momentos en que acabamos de llegar de Peralejo, donde presenciamos el descubrimiento del obelisco y de sus tarjas conmemorativas. Aún resuenan en nuestros oídos los ecos del Himno Nacional. Aún nos envuelve aquel ambiente de confraternidad en que los recuerdos devotos de los cubanos se confunden con los de los españoles. Contemplamos la caballería de millares de campesinos que han venido de todos los contornos tremolando sus banderas y ostentando sus divisas. Aún nos parece admirar deleitosamente la nota policromada de nuestras bellas mujeres. Destácanse nuestros jóvenes soldados al lado de los viejos mantenedores de la libertad; nuestra jerarquías civiles, entre ellas la máxima del Gobierno Civil de Oriente, al lado de las representaciones diplomáticas de España y de Haití.

Peralejo, con su feraz tierra abonada de sangre de valientes, con sus árboles añosos, con sus corpulentas caobas, con su verdoso césped, se extiende hacia lejanos horizontes, no ya como un campo de batalla, sino como un remanso de paz y de amor. Se extiende también retrospectivamente en el recuerdo de una epopeya, de una hazaña de hermanos. Peralejo desde hoy está inmortalizado por tres monumentos: el moral de su triunfo y los materiales erigidos para la posteridad al Titán de Bronce y sus heroicos soldados; a Santocildes y a sus ayudantes y huestes valerosas. Millares de personas han oído hoy en Peralejo, al pie de los pedestales de estos monumentos, el férvido panegírico de aquella proeza y los cantos de amor a España y a sus bizarros soldados.

Hoy Cuba, libre y soberana, sin rencores ni recelos en el alma, admira en Peralejo el denuedo de Maceo y de sus combatientes juntamente con el valor de Santocildes y de los suyos. ¿Y acaso las reyertas y contiendas de antaño entre cubanos y españoles fueron más que riñas de hermanos?

«No vengo a tocar el clarín sonoro de la guerra, sino el del amor y la cordialidad»—dijo en su discurso el licenciado Bravo Correoso. Algo muy semejante manifestaron todos los oradores. Del verbo gentil del gobernador de Oriente, del no menos elocuente del teniente coronel Benítez, del del doctor Carlos Manuel de la Cruz, del del Mayor General Loinaz del Castillo, del de la representación de España, del de los veteranos brotaron frases hermosas y sinceras de cariño a Cuba y España.

Con el jalón de Peralejo, Cuba abrió una herida política a España acercándose a su libertad; España, perdiendo allí a uno de sus más valientes generales y a centenares de aguerridos soldados, dejó las huellas de aquel heroísmo que le ha distinguido en todas sus contiendas».

Fué aquélla—comentamos nosotros—una guerra civil. Por eso hoy Peralejo, lo mismo que Maltiempo y Coliseo, en vez de inspirar odios y rencor entre cubanos y españoles, excitan mutuo y fraterno cariño. Disminuidos los lances de la emancipación política, quedamos todos dentro de la misma gran familia, dentro de la misma hermandad.

CARTAS QUEMADAS EN LA CASA DE CORREOS DE CADIZ

CADIZ, julio 17. (AP).—En un incendio ocurrido en la sucursal de correos situada cerca del puerto se quemaron muchas sacas de correspondencia conteniendo certificados, creyéndose que se ha perdido una cuantiosa cantidad en valores.

ALEMANIA HA PEDIDO A ESPANA QUE RETIRE DE MARRUECOS A CAPAZ

EL COMERCIO CON FRANCIA ESTA PARALIZADO

Más de cien vagones de carga dejan de entrar diariamente en España, de la nación vecina

Cuantas personas han intentado introducir mercancías de Francia en España optaron por dejarlas en la Aduana, en vista de los tremendos derechos que les querían cobrar

MADRID, julio 17. (WP).— Las noticias que se reciben de la frontera francesa dan cuenta de que desde la ruptura de las negociaciones entre España y el vecino país solamente cruzan la frontera unos veinte vagones diarios, cargados con mercancías destinadas a otras naciones europeas.

Antes de la guerra de tarifas cruzaban de España a Francia diariamente 125 vagones de carga.

INCIDENTES CURIOSOS CON MOTIVO DE LA GUERRA ARANCELARIA

MADRID, julio 17. (WP).—La guerra de tarifas que ha seguido a la ruptura de las negociaciones entre España y Francia para la conclusión de un tratado comercial ha dado origen a una serie interesante de informaciones periodísticas en las cuales se señalan y explican incidentes curiosísimos.

Así, por ejemplo, una española que había comprado en Francia un cubrecamas de seda y algodón, cuyo valor sería a lo sumo de unas cincuenta pesetas, tenía que pagar para lograr la entrada de ese artículo en España, la cantidad de 1,600 pesetas de derechos.

Otro que había comprado un reloj, cuyo valor aproximado es de 15 pesetas, tenía que pagar 800 pesetas.

Como es fácil de adivinar, ambos dejaron el cubrecamas y el reloj a beneficio de la Hacienda, porque tampoco podían intentar volverlos a Francia, donde se consideraban como importados de España.

Estas pequeñas incidencias han reducido de tal manera el tráfico internacional que puede considerarse nulo el intercambio comercial entre Francia y España.

En el encierro de toros en Pamplona, uno de los animales alcanzó a un joven, matándolo

En vista de la importancia de la herida sufrida por el diestro Juan Belmonte, fué sustituído por Victoriano de la Serna y Lalanda. Un toro mató a otro de una cornada

PAMPLONA, julio 17. (SE)—En vista de que la fractura de la clavicula que sufre el masetro del toreo, Juan Belmonte, le impidió tomar parte en la lidia, se sustituyeron en su lugar los dos matadores, Victoriano de la Serna y Marcial Lalanda, para compensar, en lo posible, la ausencia del famosísimo diestro trianero, aumentándose también a ocho el número de las reses, seis de las cuales eran de la antigua y renombrada ganadería de Murube las otras dos de Caballeros

Encabezaban el paseo los diestros Marcial Lalanda, Vicente Barrera, Victoriano de la Serna y Lorenzo Garza.

Lalanda quedó mal en el primero, pero se le aplaudió en el segundo

Barrera, pasable al comenzar y formidable en el segundo, al que hizo una gran faena de muleta y le cortó las dos orejas.

En cambio la Serna escuchó una ovación en el primero y una buena pita en el otro, recibiendo también un aviso

Garza comenzó mal y después se sinceró con el público, con una faena maestra y se llevó los dos cartílagos del segundo animal.

La primera desgracia sería en estas corrida ocurrió cuando se estaban enchiquerando los toros. El desencajonamiento se efectuó sin novedad y todos los berrendos, menos uno, siguieron pacientemente a los cabestros hasta el corral. El otro se quedó dando vueltas por el ruedo y el conocido joven de San Sebastián, Gonzalo Bustinduy, al tratar de azuzar al bicho hacia la puerta del chiquero, subido a la barrera, se cayó a la plaza. El animal hizo por él y le asestó una cornada en el cuello, tan grave que le dieron al muchacho la Extremaunción.

La de la Prensa a la mejicanita

MADRID, julio 17. (ES). En la corrida especial que se celebró a beneficio de la Prensa, dos charros mejicanos substituyeron a los acostumbrados alguaciles que en épocas pretéritas limpiaban el ruedo de público, pero que ahora sólo sirven de escolta a la cuadrilla y para pedir la llave del chiquero. Los fondos que se recaudaron los dedica la Asociación de la Prensa a fines benéficos.

Se lidiaron ocho toros de la vacada de Ayala, actuando de espadas Marcial Lalanda, el Niño de la Palma, Cagancho y El Estudiante.

Durante el encierro, lucharon dos de los animales y uno de ellos mató al otro de una cornada.

La del martes en Pamplona, superior

PAMPLONA, julio 17. (SE)—Tercera de Ferias. Los jóvenes toreros mexicanos, Luis Castro «El Soldado» y Lorenzo Garza, que sólo cuentan 23 y 21 años, respectivamente, se llevaron la palma de la lidia del martes.

El primero le cortó la oreja a su primer enemigo, después de una artística faena. Toreó muy requetebién d capa y demostró conocimiento del arte y del ganado que tenía entre manos. Con el estoque estuvo colosal.

Garza le cortó también una oreja a su primero, aplaudiéndose mucho su valentía y su completo dominio de las reses. Para matar al segundo, tiró la muleta.

Victoriano de la Serna tuvo otra mala tarde. Quedó deslucido en el primero y después se mejoró algo en el otro, cobrando algunos aplausos.

El ganado, bueno, de la dehesa de Terrones, ganadería de Contreras.

UNGUENTO MONESIA
ABRE, ENCARNA Y CIERRA, DIVIESOS, GOLONDRINOS, LAMPARONES, SIETECUEROS, UÑEROS, PANADIZOS, LOBANILLOS, GRANOS Y CURA LLAGAS, ULCERAS, TIÑA Y DEMAS AFECCIONES DE LA PIEL
60 AÑOS DE CURAS MARAVILLOSAS

AMUEBLE
SU CASA POR
$3.00
SEMANALES

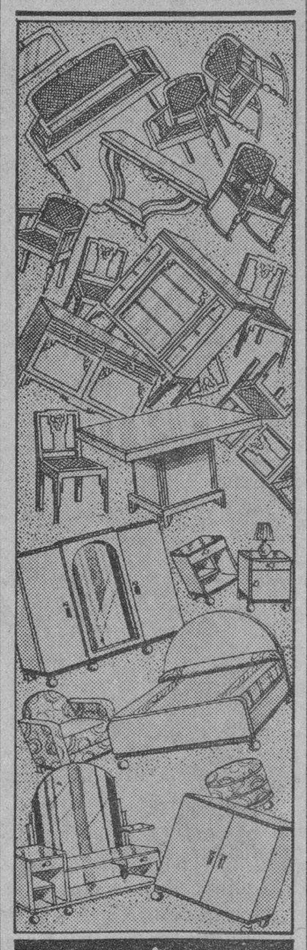

24 piezas
¡Apresúrese Ud. quedan pocos!
CAO y VARELA
neptuno 187
entre
Gervasio y Belascoain
Tlf. U-3417
COMPRAMOS, CAMBIAMOS Y ALQUILAMOS MUEBLES

UNA INTERESANTE CONFERENCIA DEL INVENTOR DEL AUTOGIRO

MADRID, junio 28. (Correspondencia especial para el DIARIO DE LA MARINA).—Brillantísimo aspecto ofrecía anoche el salón de actos de la Academia de Ciencias Exactas en honor del insigne ingeniero, inventor del autogiro, señor La Cierva, invitado por tan docto Centro para dar una conferencia. A tan honroso requerimiento ha respondido este gran español, viniendo de exprofeso en avión desde Londres, donde se encontraba entregado a los estudios y prácticas de su genial máquina voladora.

En el estrado presidencial se encontraban el Ministro de Marina, señor Royo Villanova; el Director General de Aeronáutica, señor Warleta; el doctor Cabrera, el Jefe Superior de Aviación Naval, Coronel Hermida, y el Teniente Coronel Herrera. En los bancos destinados a los académicos se hallaban numerosos miembros de la citada Corporación.

«Hace catorce años —comienza diciendo el conferenciante— tuve la honra de presentar a esta Academia una comunicación sobre «Un nuevo sistema de aviación», que decía así: «Los aparatos voladores conocidos hasta hoy, experimentados o únicamente concebidos, pueden clasificarse como pertenecientes a uno de los sistemas «aeroplano», «helicóptero» o de «alas batientes». El primero únicamente realizado; el segundo, y el tercero, el menos estudiado, casi desechado por el momento.

La presente memoria tiene por objeto dar a conocer en líneas generales un nuevo sistema de sustentación aérea con analogías y cualidades concordantes con el aeroplano y el helicóptero. Dicha sustentación es la obtenida haciendo marchar a una hélice de paso invertido, montada loca sobre un eje, según una dirección oblicua al mismo. Este aparato que me propongo utilizar, pertenece a una nueva familia, llamados por mí «autogiros»...

Continúa el señor La Cierva en la lectura de dicha memoria en la que completa la descripción del aparato de su invención en el orden puramente técnico, y describe a continuación el aparato experimental que ensayara el año 1920, y otro nuevo, entonces en construcción, en cuya fecha el orador decía: «En su día tendré el honor de poner en conocimiento de la Academia los resultados positivos o negativos, obtenidos con este «autogiro»... (El señor La Cierva es ovacionado al leer estas frases).

Don Juan de la Cierva, inventor del auto-giro.

Dice que en marzo del mismo año presentó una nota ampliatoria en la que después de demostrar que su nuevo sistema de aviación estaba fundamentalmente libertado de ciertas limitaciones del aeroplano, daba cuenta del primer modelo de autogiro. Por último, el 15 de febrero del 23 envió una comunicación a dicho Centro relatando los diversos trabajos efectuados en los años anteriores, culminando con el primer vuelo en circuíto cerrado de un autogiro en Cuatro Vientos, el 31 de enero de 1923.

Anuncia que con motivo de la concesión del premio del Duque de Alba, máximo honor que debía a la Academia de Ciencias, había sido invitado a dar cuenta en un breve resumen del progreso y desarrollo de aquella idea, cuya concepción y primeras realizaciones comunicó a dicha entidad.

Sirviéndose de proyecciones, hace el señor La Cierva un resumen histórico del autogiro desde 1923, detallando sus etapas más principales, y la aparición del autogiro puro o el autogiro de mando directo del año 32.

Habla después de la técnica del autogiro y de los problemas de orden puramente aerodinámico. Dice sobre ellos que ciertos razonamientos incompletos habían llevado a muchos técnicos a la falsa conclusión, muy extendida, de que el autogiro era mucho menos rápido que el aeroplano. Cierto es que los aparatos construídos hasta la fecha, lo son, pero ello se debe a falta de refinamiento en los detalles, no en los fundamentos. Una autoridad técnica de los Estados Unidos, Mr. Wheatley, declaró que estaba convencido que en breve podrán construirse autogiros con velocidas de trescientos o más kilómetros por hora.

Quizá —agrega— los problemas más difíciles del autogiro son los referentes a su dinámica interna, puesto que se trata de un sistema mecánico con muchcos grados de libertad. Varios de esos problemas son difíciles de plantear y de resolverse; entre ellos la ecuación de la estabilidad en batimiento de la pala articulada, resulta satisfactoriamente gracias a los trabajos del profesor de matemáticas señor Puig Adam.

Habla después de los problemas estructurales del autogiro, con caracteres poco frecuentes. El más típico es el de las flexiones secundarias alternativas en las palas.

Agrega que el progreso más importante del autogiro consiste en que su técnica ha sido por fin establecida de una manera racional y científica. Asegura el conferenciante que le faltan muy pocos meses de trabajo para poner la técnica fundamental del autogiro al nivel de la del aeroplano, y a partir de este momento el desarrollo práctico podrá atacarse —dice— de una manera sistemática y normal. «Entonces, es cuando podrán aparecer autogiros que hagan justicia al principio». Recientemente sus progresos han sido muy rápidos, y creo poder decir que sensacionales. Después del aterrizaje sobre el Dédalo, en Valencia, uno de mis pilotos llevó a efecto, en un crucero italiano, una serie de pruebas de aterrizaje y despegue en una pequeña plataforma de este barco de guerra. Un autogiro aterrizó y despegó en una calle de París. Hace muy pocos días, se inauguró un servicio postal con autogiros, que se posan en la terraza de la Casa Correos de Filadelfia, algo semejante al proyecto del ilustre arquitecto, señor Fernández Shaw, que es de esperar se realice pronto en Madrid.

Describe los últimos progresos del autogiro: el autogiro acuático, el despegue sin rodar (el conferenciante se va sirviendo de proyecciones para explicar todos estos avances de su máquina voladora), el del autogiro utilizado como un automóvil, con las aspas plegables después del aterrizaje y el despegue directo...

Termina el señor La Cierva su interesante y documentadísima conferencia entre la admiración contenida del público, diciendo que con lo apuntado fácilmente se comprenderá el gran desarrollo que la aviación en general y el autogiro en particular podrán alcanzar cuando—y esto ya es una realidad—se pueda utilizar como campo de partida o de aterrizar cualquier terreno de limitadísima extensión, sea blando, o pedregoso, o rodeado de obstáculos.

Una entusiasta ovación premió el trabajo del señor La Cierva.

UN DESFALCO

ZAMORA, julio 17. (SE).—En Benavente se ha descubierto un desfalco cometido por Modesto Allen, que alcanza a 77,000 pesetas.

Fué obligado a declarar suspensión de pagos, y se ha podido recuperar la mayor parte del dinero y valores desfalcados.

Joaquín Martínez y Alfredo de la Hurga, antiguos dependientes suyos, han sido detenidos.

OFRECEMOS MARCOS
para pagar sus facturas a los importadores de mercancías alemanas a un precio ventajoso
Teléfono A-9539

El acontecimiento del Año - Lo nunca visto en Jabones
¡JABON CASTILLA PERFUMADO!

En efecto, el Jabón «GOLIATH» PERFUMADO es la misma pasta del famoso jabón natural de este mismo nombre; pero adicionado el perfume, mediante un procedimiento especial, para evitar el olor natural que producen los aceites vegetales, entre ellos el de oliva, elemento principal, con que se elabora este exquisito jabón.

Los jabones «Goliath» son de más calidad y duración, porque no tienen rellenos ni mixtificaciones: NO SON JABONES AMPLIADOS. Una sola prueba convence y cuesta muy poco:

¡5 CENTAVOS LA PASTILLA!
EL MEJOR JABON POR EL MENOR PRECIO
¡CUIDADO CON LAS IMITACIONES!
Distribuidores: M. Cabrera, S. en C., San Ignacio 64. Habana.
SE SOLICITAN AGENTES VENDEDORES.

El Secretario de Estado irá pronto a Lisboa para firmar el tratado hispano-portugués

España adquirirá café de primera clase de las colonias lusitanas y, en cambio comprará a España los frutos que antes se vendían a Francia. Invitación a los periodistas

MADRID, julio 17. (AP.)—Según se asegura en fuentes generalmente bien informadas, el Gobierno alemán, mediante su embajador en Madrid, ha solicitado del Gobierno español el relevo del general Fernando Capaz, como jefe del servicio de inteligencia del ejército de Marruecos, por haber entregado a las autoridades francesas de esa posesión a cuatro alemanes desertores de la Legión Extranjera que se habían refugiado en Cabo Juby.

PACTO COMERCIAL HISPANO-LUSITANO

MADRID, julio 17. (AP.)—Se anuncia que tan pronto como las Cortes entren en vacaciones, el Ministro de Estado señor Rocha, hará un viaje a Lisboa para suscribir el nuevo acuerdo comercial con Portugal, mediante el cual España adquirirá café de primera clase de las colonias lusitanas, a cambio de que ese país compre frutos españoles, que antes se vendían a Francia.

También se anuncia que el señor Rocha irá a Tánger en el mes de agosto. Será la primera vez que esa ciudad es visitada por un ministro de Estado de España. El viaje tiene por objeto estudiar sobre el terreno las necesidades de la colonia española de esa ciudad.

INVITAN A LOS PERIODISTAS ESPAÑOLES EN ITALIA

MADRID, julio 17. (AP.)—El Ministerio de Relaciones Exteriores de Italia ha dirigido una invitación a los periódicos españoles que no tengan corresponsal en aquel país, para que realicen una excursión por la península italiana, con el fin de conocer la civilización de ese Estado.

NOMBRADO NUEVO CONSUL ESPAÑOL EN COLOMBIA

MADRID, julio 17. (AP).—Julio Prieto Villabrille ha sido nombrado Cónsul general de España en Bogotá, Colombia, por decreto que aparece hoy en la Gaceta Oficial.

La reforma constitucional en España será abordada por las Cortes en el mes de febrero

A mediados de Noviembre próximo se propone el Gobierno efectuar las elecciones municipales y luego, una vez que esté aprobada la Constitución habrá elecciones generales

MADRID, julio 17. (SE). El Gobierno de la coalición, que tiene decidido firmemente su programa de acción hasta llegar al problema de la revisión constitucional, está dispuesto a llevar adelante sus planes hasta cumplir aquél enteramente.

La primera parte del plan consta de la aprobación, antes de la declaración de las vacaciones parlamentarias de verano, del grupo de leyes considerado por el Gobierno neceserio para desarrollar su actividad en el período inicial Entre las leyes que las Cortes aprobarán antes de suspender sesiones está la reforma de Jurados mixtos, revisión de la Reforma Agraria y la nueva ley electoral. Además, figura como esencial la aprobación del proyecto de ley de limitaciones, que demanda el ministro de Hacienda como básico para emprender las radicales reformas administrativas y efectuar las amplísimas economías que tiene preparadas.

Tan decidido está el Gobierno a la aprobación de todas estas leyes, que se prorrogará la duración de las sesiones dos horas más, celebrándose sesiones los sábados y lunes, si es preciso. Aún así y todo se cree ya inevitable que las Cortes continúen reunidas por lo menos otras tres semanas, si no más, en caso de acentuar las izquierdas la táctica obstructora que vienen ya empleando para combatir la reforma de los Jurados Mixtos. También se opondrán resueltamente al proyecto de ley de limitaciones de Hacienda.

La razón que tiene el Gobierno para insistir a todo trance en la aprobación de estas leyes en la presente legislatura, es que desea tener el camino libre en octubre, a a la reanudación de las sesiones, para que la Cámara dedique detenido estudio a los nuevos presupuestos de 1936, que se presentarán en la primera sesión de ese período y cuya aprobación será el objetivo principal del Parlamento

Resuelto a llevar a cabo sus planes, el Gobierno tiene en la Cámara siempre cien diputados adictos como mínimo, para estar seguro de mayoría en cualquier votación, además de tener todo dispuesto para reunir el número necesario de votos para el quorum si las oposiciones pidieran que se contara en cualquier momento. Todos los diputados de la mayoría han recibido órdenes terminantes de estar listos a acudir al primer llamamiento

Las Cortes reanudarán sus tareas el tres de octubre y en la primera sesión el señor Chapaprieta, ministro de Hacienda, leerá el proyecto de presupuestos generales para 1936, así como las leyes completamenterias necesarias para la realización de todas las reformas y economías que planea. El Gobierno tiene la convicción, sin embargo, de que para octubre muchos de los más angustiosos problemas económicos del momento quedarán resueltos o muy aliviados con la perspectiva del equilibrio en los presupuestos. De todos modos, a la discusión y estudio de éstos, se dedicarán los tres meses últimos del año, dándose entonces a las Cortes un mes de vacaciones.

En febrero se reanudarán las sesiones empezando en seguida la discusión de la revisión constitucional. El Gobierno tiene calculado que las elecciones generales automáticamente necesarias apenas las presentes Cortes aprueben la nueva Constitución, se efectuarán en abril o mayo. Antes de esas elecciones, además, proyecta el Gobierno celebrar las municipales a mediados de noviembre próximo, en cuyo caso los nuevos Ayuntamientos tomarían posesión en primero de enero de 1936.

Inauguración de cuarteles en Barcelona

Por primera vez en cinco años, salió la procesión del Carmen por Chamberí

BARCELONA, julio 17. (WP).—Se han inaugurado hoy en esta ciudad los edificios de cinco cuarteles que se consideran como los mejores que existen en Europa, reuniendo todas las condiciones y comodidades apetecibles.

Costaron los cinco cuarteles la suma de 60.000,000 de pesetas.

LA PROCESION DEL CARMEN EN EL BARRIO DE CHAMBERI

MADRID, julio 17. (WP).— Ayer salió por primera vez en cinco años en esta capital la procesión de la Virgen del Carmen en el barrio de Chamberí a instancias de los vecinos que asistieron en su casi totalidad a las fiestas religiosas celebradas con motivo de la patrona del barrio.

Por la noche hubo la consiguiente verbena que continúa hoy y que ha estado muy animada.

UN CABO Y 10 GUARDIAS DE ASALTO, LESIONADOS

BARCELONA, julio 17. (AP.).—Al volcarse un autobús que llevaba a varios números de la Guardia de Asalto, en la carretera de Millet, resultaron heridos un cabo y diez guardias.

ES VERDAD
lo que anunciamos. TODO calvo que use el «NEWSPROUT» como lo recomendamos cura la CASPA, es decir, la enfermedad del cuero cabelludo y cubre su calva de PELO NUEVO; aunque la calva esté en extremo agotada.

PARA el que no cree, le ajustamos el tratamiento en nuestra oficina para que nos pague después de haber recuperado su pelo.

TODAVIA no ha fallado un caso, entre los calvos y camino de serlo, que lo hayan usado BIEN.

$3.00 vale el Frasco. Enviamos pedidos a todos los países, que vengan acompañados con su importe.

PEDIDOS: The Newsprout Ch. W. Inc. Obispo 56. Teléfono A-9508. Habana.

Pídase en todas las Droguerías, farmacias y perfumerías.
En Camagüey: República 125. En Santiago de Cuba, Corona baja 7.

VIDA ESPAÑOLA

TODO IGUAL

Por X. X.

AQUI no ha pasado nada. Se pretende hacer olvidar a los españoles las traiciones del separatismo y los crímenes de la revolución».

Es «Informaciones» quien se expresa así. Y se expresa así, en efecto, porque se intensifica en estos días con toda tenacidad la campaña impunista ya iniciada desde que un puñadito de políticos, de estos políticos «nuevos» cien veces menos dignos, menos nobles y menos escrupulosos que todos los políticos de ayer, aún con ser éstos tan merecedores del desdén de la nación; desde que un puñadito de políticos se lanzó a la calle, para fraguar a costa de las lágrimas y de las amarguras del país, un prestigio de fango que aún no tienen, aún llevando su fango a todas partes.

Ellos dieron la señal.

Ellos, los que claman, y vociferan y gimen, en cuanto la autoridad les prohibe vaciar sus tonterías, y si no tonterías, sus miserias, en un mitin cualquiera de bullicio.

Ellos, los que enronquecen de coraje, en cuanto intenta la ley poner la menor traba a su desorden.

Ellos, los repugnantes fariseos de todos los sentimientos, que todo lo convierten en substancia para su propio medro personal.

Ellos piden la amnistía. Y todos los papeles de su clase que pretenden ser periódicos, ya recogen el grito, ya lo extienden, ya lo llevan a toda la nación.

Y todos los agentes extremistas que han hecho de la revuelta una profesión de lucro, también llevan el grito sin cesar a todas sus reuniones y a todos los papeles que publican.

Oviedo, «la ciudad mártir», aún vestida de luto totalmente, aún totalmente convertida en ruinas, que todavía no ha podido alzar ni espíritu ni edificios desde que la arrasaron en Octubre las hordas del extremismo, Oviedo misma ha visto con asombro que en todas sus esquinas le fijaban el papelito cobarde que reclama la amnistía para todos los crímenes de Octubre.

Y es que aún seguimos así.

Es que aún parece que es deber de todos los políticos de ahora el convencer a la chusma de que las únicas vidas que merecen respeto en la nación, son las vidas de la chusma; de que los únicos bienes que se deben cuidar en el país, son los bienes de la chusma; de que los derechos únicos que es preciso salvar en toda España con toda tenacidad, son también los derechos de la chusma.

En esto están de acuerdo con la chusma. La chusma también protesta si le suspenden un mitin:

—Oh, qué vergüenza tan grande! Pero y la libertad no importa nada?

La chusma también protesta si le suspenden un mitin, sin que por ello ceje en el empeño de impedir que se celebren los mitines de los demás, a puñaladas y a tiros.

La chusma también llora de dolor cuando condenan a muerte a un criminal cualquiera de los suyos, sin que por ello ceje en el empeño de asesinar por la espalda a cualquier indefenso transeunte, de fusilar en masa a sus contrarios, y de volar edificios con todos los que pueda coger dentro.

Es muy sensible la chusma. Y no debe extrañar que estos políticos que son todo corazón, alienten hoy sus afanes de total impunidad, y cuando aún no ha acabado de pasar la catástrofe de Octubre, anden ya por el mundo predicando:

—Aquí no ha pasado nada.

La acusación contra Azaña será retirada

Trata el Gobierno de ir a la normalidad constitucional lo más pronto que se pueda

MADRID, julio 17. (WP).—El Consejo de Ministros celebrado hoy, que había despertado gran interés se limitó a hacer un examen detenido de la situación política nacional e internacional, tratándose especialmente de las tareas parlamentarias.

El Consejo insistió en dejar aprobada la ley electoral antes del veraneo así como en que se celebre inmediatamente la sesión de Cortes en que se trate de las acusaciones contra Azaña y Casares Quiroga por los contrabandos de armas de San Esteban de Pravia y de Bilbao.

El periódico «La Voz» dice que en el Consejo de Ministros se trató de la conveniencia de establecer pronto la normalidad constitucional, señalando como uno de los medios retirar el acta acusatoria contra Azaña y Casares Quiroga por lo del contrabando de armas.

Chapaprieta dispuesto a la economía

El Presidente Alcalá Zamora se propone pasar el verano en la Granja de S. Ildefonso

MADRID, julio 17. (WP).— Con relación al proyecto de ley de restricciones que ha comenzado a discutirse en las Cortes, ha manifestado el Ministro de Hacienda, señor Chapaprieta, que es un sacrificio en bien de España.

Agregó que se propone llevar a la práctica una severa política de disminución en los gastos así como la reorganización de los servicios.

Cree que el proyecto de ley de restricciones quedará aprobado mañana.

MADRID, julio 17. (WP).—Se anuncia que tan pronto como se declare el veraneo oficial, el Presidente de la República se trasladará a la Granja de San Ildefonso.

E.C.D. 2016

Tendrá el Club "Fortuna" un importante juego con el "Yara" el domingo

HOY POR LA MAÑANA LLEGARAN LOS JUGADORES DEL ATHLETIC DE BILBAO

SPORTS — DIARIO DE LA MARINA — SPORTS
AÑO CIII — LA HABANA, JUEVES, 18 DE JULIO DE 1935 — PAGINA

Aumentan día por día las ventas de las hojas
GILLETTE-AZUL
¿Por qué? Porque son económicas y eficientes ¡Pruébelas!

DESDE EL BULL PEN

Mickey Cochrane perdió la apuesta hecha con Jimmy Dykes: Los Medias Blancas de Chicago han pasado el 4 de Julio en la primera división

Por GALI

Mickey Cochrane, manager de los Tigres de Detroit, le debe un sombrero de 20 pesos a Jimmy Dykes, manager de los Medias Blancas... Al iniciarse la temporada Mickey apostó con Jimmy a que sus Chisox no llegarían al 4 de Julio en la primera división, y el equipo alcanzó la marca en tercer puesto;... Antes de que los fanáticos estén haciendo idea de una nueva serie mundial de cinco centavos, deben recordar que los dos New York fueron líderes de ambas ligas por esta misma fecha en 1934, y ninguno ganó el pennant... Joe Jackson, el del escándalo basebolero de 1919, se ha dirigido al Juez Landis pidiendo le restituyan al juego activo... Jackson dice que si el base ball abrió nuevamente las puertas a «Alabama» Pitts, que fué a Sing Sing por robo, bien se la pueden abrir también en él, que fué tan bandido como Pitts... Alabama, incidentalmente, ha fracasado en la Liga Internacional... Su batting average no pasa de los .250... Rogers Honrsby es muy discutido como manager, pero, a él le cabe la gloria de haber convertido a descartes como Ed Coleman, Rollie Hemsley y Julius Solters, en estrellas del game...

Memphis Bill Terry acaba de declarar que Hank Leiber es el primer centerfielder de .350 que se recuerda en la historia de los Gigantes, y puede que tenga razón... El muchacho, efectivamente, parece una nueva estrella del baseball, y está bateando jonrones con alta frecuencia... En los primeros días del próximo mes de septiembre, Mike González y Adolfo Luque anunciarán los lineups de sus novenas para la temporada de base ball invernal... Leiber, el joven player, fué descubierto por Artie Nehf, que ha sido uno de los mejores lanzadores que se recuerdan en el game... Aparentemente, Kiki Cuyler no considera a los Yankees con chance de ganar este año en la Liga Americana... Cuando los Cubs le dieron el release incondicional, Kiki recibió una proposición de McCarthy, en la cual se le ofrecían $4.000 por el resto de la temporada y la parte correspondiente a la serie mundial, que pueden representar otros cuatro mil... Kiki, empero, rechazó la oferta y aceptó un contrato de 10.000 pesos que le ofrecieron los Reds de Cincinnati... Los Rojos, incidentalmente, están en una pequeña racha ahora, pero el team no tiene calibre para lidiar con los Giants, Piratas, Cubs y Cardenales—ni aun agregando pitchers a su staff;...

Los New York Yankees tienen la impresión de que terminará su estancia en New York con una ventaja de seis juegos sobre sus rivales, y dicen que con eso no habrá quien les derrote en los finales de la temporada... Mickey Cochrane, en cambio, asegura que su team eliminará la diferencia de juegos que le separan de los Yanks, tan pronto juegue con la trouppe de Marse Joe... Len Koenecke, famoso outfielder de los Dodgers de Brooklyn, goza la distinción de ser el bateador a quien más veces han ponchado este año en la Liga Nacional, cantándole el tercer strike;... Jimmy Foxx, estrella de los Atléticos, ha perdido la popularidad en Filadelfia, y todo parece indicar que el año entrante será enviado a otro team... Jimmy está bateando .300 y está fildeando bien; pero sus jonrones son escasos y los filadelfianos no le perdonan ese slump... El otro día, en un choque celebrado contra el Detroit, Jimmy fué silbado largamente cuando fué al bate, y en cambio, Hank Greenberg, inicialista del Detroit, que es el líder de jonrones de las Mayores, recibió una ovación enorme... Hank, sin embargo, asegura que aprendió de Jimmy el swing perfecto que hoy posee... Incidentalmente, ¿quién ha de superar el record de home runs de Babe Ruth?... ¿Greenberg? ¿Foxx? ¿Leiber? ¿Ott? ¿Gehrig? Nada de eso... El record del Bambino será superado por Mr. Nobody.

Ugalde y Epifanio, en el intermedio de esta noche en el Frontón H.-Madrid

Contra el gran Cachorro. Partido de alta emocióné en que se jugará pelota a sangre y fuego de principio a fin. Otros dos buenos encuentros

Labat menor tiene en sus manos esta noche una ruda tarea. Se trata de vencer a Ugalde y Epifanio, que no es cosa fácil ni siquiera de decir. El Maestro y Mingo forman una de las parejas más homogéneas más inteligentes y de juego más variado de cuantas se pueden poner en contra del gran pelotari del Cerro.

Conocedores de todas las tretas del deporte, familiarizados profundamente con la cancha donde juegan, trasteadores cuando hace falta y dueños de buen poder cuando hace necesario enviar la bola a todo vapor a cualquier rincón del asfalto, será cosa de gran interés ver a estos dos muchachos intentando encontrar al Cachorro fuera de posición para ganarles el tanto.

Pero es así como le gusta a los fanáticos ver trabajar a Labat menor. Es en esos partidos en que precisa que el Cachorro juegue cuanto sabe, cubriendo toda la cancha, esforzándose por devolver una pelota pegada a la pared para salir corriendo a devolver otra en el tablado y después disparar un metrallazo que pone ya el tanto favorable a su color. Peloteo intenso, incesante, emotivo, de principio a fin, que no permite que los espectadores se distraigan ni siquiera en la contemplación de las bellas (hasta que no ha terminado el encuentro) que usualmente frecuentan el palacete del Habana-Madrid.

Sarmiento y Pascau se medirán en el match de fin de fiesta. Será un duelo interesante, llevando de zagueros a Aníbal y Labat mayor, ventajosamente conocidos por los fanáticos de la Bombonera.

Una gran noche de pelota vasca la de hoy en el fresco frontón de Belascoaín y Sitios.

HABANA—MADRID

Programa de la función de esta noche que comenzará a las 8 y 30.

Primer partido a 25 tantos: Ortega y Cubota, blancos, contra Girón y Barrios, azules. A sacar los primeros del 14 y los segundos del 14 y medio.

Primera quiniela a 6 tantos: Ortega, Cubota, Girón, Barrios, Pedrito y Labat mayor.

Segundo partido a 30 tantos: Ugalde y Epifanio, blancos, contra Cubota menor y Labat menor, azules. A sacar los primeros del 14 y los segundos del 14 y medio.

Segunda quiniela a 6 tantos: Ugalde, Epifanio, Labat menor, Sarmiento, Aníbal y Pascau.

Tercer partido a 30 tantos: Sarmiento y Aníbal, blancos, contra Pascau y Labat mayor, azules. A sacar ambos del cuadro 14 y medio.

Resultado de la función de anoche.

Primer partido:

	Tantos
Pedrito y Cubota, blancos	25
Girón y Betancourt, azules	14

Ganador: Blancos.

Primera quiniela:

	Tantos.	Pagos.
Pedrito	2	2.60
Cubota	2	2.31
Girón	6	8.33
Betancourt	2	2.60
Labat mayor	2	1.98
Barrios	4	1.89

Ganador: Girón. Pagó a

8.33

Segundo partido:

	Tantos
Cubota menor y Labat menor, blancos	30
Ugalde y Montes, azules	25

Ganador: Blancos.

Segunda quiniela:

	Tantos.	Pagos.
Cubota menor	6	3.50
Labat menor	3	1.82
Ugalde	0	1.68
Valenzuela	3	3.50
Constante	3	2.80
Azpeitia	1	3.50

Ganador: Cubota menor. Pagó a

3.50

Tercer partido:

	Tantos
Valenzuela y Labat mayor, blancos	24
Constante y Azpeitia, azules	30

Ganador: Azules.

TODO LISTO PARA EL DUAL MEET DEL "COLUMBUS YACHT"

Pedro Miranda anuncia que habrá una competencia de gran interés el sábado 20

Pedro Miranda, joven coach de natación del Columbus Yacht Club, que tiene anunciado un importante dual meet para el próximo sábado con los muchachos del club Náutico de Varadero, ha declarado ayer, oficialmente, que su «equipo está listo para rechazar el fuerte reto de los campeones de Varadero».

«Sé que el Náutico tiene un gran team y un gran coach. Esto es historia vieja»—dice Miranda. «Pero, mis muchachos han practicado bien y tengo la firme esperanza de que lograrán una impresionante victoria».

«Los fanáticos no quedarán defraudados en sus esperanzas el próximo sábado. El Columbus ha trabajado firme y está seguro de que el programa combinado será de interés.

«Tenemos primeramente el duelo de Raurell con Lin del Valle en los 400 metros, y después el de Kike Flores con el propio Raurell en el meddley swim».

«Habrá también excitación e interés en los relevos y todo eso, unido al baile que se anuncia, proporcionará a los fanáticos una noche de interés en el Columbus».

LOS JUECES

Los jueces de las competencias serán los siguientes:

Juez de Salida: Pepe Sorzano.
Referee: Gustavo Lancís
Jueces de llegada:
Primer lugar: Fernando Espino.
Segundo lugar: Julio Fernández.
Tercer lugar: Luis Martínez.
Cuarto luiar: Oscar Martínez Conill.
Time Keeper: F. Arazosa, Rafael Campuzano.
Anotador: Ricardo G. Menocal.
Anunciador: Modestín Morales y Campanioni.

ORDEN DE EVENTOS

El orden oficial de los eventos para estas competencias será:

1— 400 metros libres.
2— 100 metros libres.
3— 200 metros de pecho.
4— 100 metros de espalda.
5—1500 metros libres.
6— 120 meddley swin.
7—Daving del trampolín de tres metros, (exhibición).
8—Relevo de 400 metros libres.

Fernando Estévez, coach del Náutico de Varadero y Pedro Miranda, del Columbus, han aprobado este programa.

TOPICOS FUTBOLISTICOS

Por PETER

—Hoy llegan los bilbaínos.
—Una visita a los estadios.
—Banquete en el C. Vasco.

Bienvenidos los atletas del Athletic de Bilbao.

Hoy, en las primeras horas de la mañana, serán nuestros huéspedes de honor los magos del balón que defienden las sedas deportivas del equipo español de más abolengo de España.

Los trece veces Campeones de España van a contender en una serie con los equipos de México, y es muy probable que, al regreso, también celebren uno o dos juegos en la Habana.

Los bilbaínos serán objeto en la mañana de hoy de un cariñoso recibimiento y durante el día serán agasajados por los miembros del Centro Vasco de la Habana, cuyo Presidente, el señor Celestino Joaristi, es uno de los más decididos partidarios del equipo.

Los atletas españoles serán invitados a un paseo por la ciudad, y se les llevará a visitar los estadios de futbol que tenemos: Stadium Cerveza Tropical, Campo Cerveza Polar y Campo Armada, en el Lucero.

En la Cervecería Internacional, según nos dijo ayer Pepe Gutiérrez, por orden del doctor Nicolás Sierra, serán obsequiados con un refrigerio.

Por la noche, en el Centro Vasco, se efectuará un gran banquete en honor de los visitantes y en el cual tendrán representación, además de los Clubs de futbol y las entidades futbolísticas, un gran número de aficionados.

DIARIO DE LA MARINA se complace en dar a los jugadores norteños el más cordial de los saludos y desearles, además de una grata esancia entre nosotros, mucha suerte en la jira que van a celebrar por México.

A continuación ofrecemos los acuerdos de la Federación de Futbol de la Habana, en su última reunión, celebrada el martes:

Se dió lectura y aprobó el acta de la sesión anterior.

—Darse por enterados de los acuerdos adoptados por el Subcomité Directivo y Asociación Habanera de Arbitros de Foot Ball en sus respectivas sesiones celebradas el día 15 de los corrientes.

—Aceptar la proposición inicial hecha por el New York American con la condición de que vengan a jugar el día 4 de agosto próximo y desplacen a los jugadores internacionales Donelly y Gonzálvez.

—Cancelar carnet extendido a nombre del jugador señor Carlos Gutiérrez Morena y en su lugar extender otro al señor Víctor Alvarez Martínez del Athletic Foot-Ball Club.

—Enviar carta de gracias al Centro Vasco de la Habana por la atención tenida con esta Federación invitando a su Comité Directivo al banquete en honor del Athletic de Bilbao que se llevará a efecto el próximo jueves en su local social.

—Referente a una comunicación enviada por el Club Deportivo Centro Gallego sobre la inhabilitación impuesta a su guardarropía, se acordó permitirle utilicen los servicios de ese señor siempre y cuando no salga de los límites de la caseta destinada a la guardarropía de los jugadores, significándole a este Club que en caso de que infrinja esta disposición, es decir, saliéndose del límite que se le señala mientras esté descalificado, será multada la sociedad en una cantidad que la Federación estime por conveniente.

—Quedó señalado para el día 18 de agosto próximo o sea a continuación del Campeonato Nacional el programa que anualmente se viene celebrando para los trofeos del Campeonato provincial.

—Se aprobó la inscripción del jugador señor Mario Orday Castro, por el Nacional Foot-Ball Club.

—Se aprobaron las actas de los partidos celebrados el día 14 de julio en el Campo Polar.

—Dando cumplimiento a una disposición de la Asamblea de Delegados celebrada en la noche de hoy, se hace saber a los clubs que las bases del Campeonato Juvenil han sido aprobadas en todas y cada una de sus partes, cerrándose la inscripción de los clubs para participar en esta justa el día 15 de agosto, señalándose la fecha del día primero de septiembre, domingo, para la inauguración del mismo, acordando, además, que después de conocidas las inscripciones de los clubs el convocar a Asamblea general extraordinaria para tratar el asunto económico del mismo.

—Programa para el domingo, día 21 de julio en el Stadium Polar, en opción al Campeonato Provincial.

1.30: D. Puentes Grandes contra Athletic F. C.

2.40: Olimpia S. C. contra Juventud Asturiana.

4.15: Fortuna S. C. contra D. Centro Gallego.

Delegado Deportivo, el señor Manuel Vila Otero.

NUEVOS JUEGOS DE BASKET BALL, HOY, EN EL "ASTURIAS"

Un bonito doble header será ofrecido a los fanáticos en el piso de Estrella y Subirana

Un movido programa de basket ball en opción al campeonato juvenil del Asturias, tendrá lugar esta noche en el floor del club de Estrella y Subirana.

Según el schedule oficial que tenemos en nuestdo poder, en el primer turno de este programa se verán las caras los teams del Cuba Nueva y ADC, quedando el segundo para las Estrellas de Chan, con los Fantasmas.

El doble header, como se ve es bastante ligero, pero, luce lo suficientemente equilibrado para esperar una noche de interés con buena invasión de fanáticos en el Asturias.

El programa del sábado es:

9:00 Goliath vs Hershey.
10:30 Dependientes vs J. Viboreña.

EL VOLLEY BALL SOCIAL

La convocatoria para el Campeonato de Volley Ball de la «Liga Social» vence el viernes 19, a las 6 p. m. Las inscripciones deberán ser presentadas en el local de Secretaría de dicho Organismo, en Lagunas 81 bajos, entre Gervasio y Escobar.

Las más frescas noticias del mentidero deportivo, permtien asegurar que en dicha contienda se inscribirán: «Club Ferroviario» «Sociedad de Marianao» «Centro de Dependientes»; «Club Deportivo Medina» «Alturas de Almendares V. B. C.» y «Cuba Nueva».

Este es el entry que luce más seguro. Fero tambin hay rumores de que a última hora es posible que decidan competir el «Hispano» «Miramar Yacht Club» «Columbus Yacht Club» y «A. D. C.»

Como recordarán los fanáticos en los últimos días del Machadato se comenzó un Campeonato de Volley Ball que no pudo terminarse por haberse producido la huelga general que determinó la caída del régimen de la dictadura. Por lo tanto; propiamente dicho, este Campeonato de la «Liga Social» será el primero que oficialmente se celebre en Cuba.

Una hermosa copa de plata y medallas para los componentes del team ganador han sido ofrecidas por la Liga en su convocatoria. Si se inscribiesen más de seis equipos se instituirá copa o trofeo para el segundo lugar. Es de todos conocido el crédito merecido de que goza la Liga Social en cuanto a la religiosidad con que entrega sus premios ofrecidos; circunstancia esta que contribuye en muchos casos a abrillantar el éxito de sus competencias, robusteciendo el entry de las mismas.

Se asegura que Raúl Canosa hará su debut en esta contenda, como Juez Arbitro de los juegos.

TOMMY THEVENOW, ARTIE VAUGHAN y AL YOUNG, notables infielders de los Piratas de Pittsburg que pueden resultar los indicados para terminar la temporada en el lineup del club. Harold Pie Traynor, manager y tercera base, ha declarado algo en ese sentido.

OTRA FIESTA EN LA SOC. DE PROPIETARIOS

Ramiro Martínez, el entusiasta Presidente de la Sección de Fiestas de la Asociación de Propietarios del Vedado nos invita para la segunda tarde bailable que celebrará esa Asociación en su casa de Línea y B, el próximo domingo día 21. La orquesta Solís Alfaro y el septeto Terry han sido contratados para dicha fiesta.

Se espera que quede tan concurrida como la anterior ya que las familias del Vedado le prestan toda su cooperación a esta sociedad que tiene más de cuarenta años de vida.

RECOMIENDAN UN LINE UP PARA EL TEAM DEL ATLETICO DE CUBA

Hé aquí un line up que se nos envía por uno que dice ser fanático del Atlético de Cuba, pidiéndole al manager Estrada que lo ponga en acción el domingo para ver el resultado que dá frente a los muchachos del club Regla:

1—Matías Flores, centerfield.
2—Miguel Aguilera, right field.
3—Pedro Cardoso, short stop.
4—A. Nieto, primera base.
5—Kaito Olivares, segunda base.
6—A. Colinó, catcher.
7—Germán Rodríguez, left field.
8—A. Sirgido, tercera base.
9—Ledo o Cubillas, pitcher.

LECUBET O GARCIA IRA AL BOX FRENTE AL TEAM DEL YARA

El Fortuna siempre ha vencido al Yara y esta semana está seguro de triunfar otra vez

Los Blanqui-negros del Fortuna que han derrotado siempre con facilidad a los muchachos del club Yara, tienen anunciado para el próximo domingo por la tarde otro encuentro con los players de Felo Córdoba, y la pregunta que se hacen todos los fanáticos es ésta:

¿Quién ha de pitchearle a los inspirados yaristas, Julián García o Mario Ledubet?

Nick Pons, que es el único que puede contestar definitivamente esta interrogación, no quiere decir nada oficial hasta el momento del juego por entender que muchas cosas pueden variar cualquiera selección prematura que se haga, pero, la impresión general es que Julián García será enviado a la lomita, quedando Lecubet en calidad de relief.

García pitcheó un brillante juego frente al Regla en su debut de hace dos semanas y cerró muy bien frente al Hershey el sábado último. Su velocidad es buena y su coltrol mejor, así pues, luce indicado para contener al Yara, que dependerá probablemente del joven Aguirre.

Caso de que Julián no se presente bueno de control, lo cual es difícil, entonces Pons podrá depender de los servicios de Mario Lecubet, que es un excelente relief-pitcher.

El Fortuna, dicho sea de paso, está realizando brillantes prácticas para el juego de esta semana con el Yara y todos sus jugadores tienen la firme impresión de que alcanzarán un nuevo éxito frente los players de Felo Córdoba para caer dentro de la primera división.

El Fortuna alineará a los siguientes players:

Menció, center-field.
Pando, segunda base.
Cordeiro, primera base.
Zabala, right-field.
Julio Núñez, left-field.
Torres, short stop.
Fajo, tercera base.
Méndez, catcher.
Julián García, pitcher.

EL YARA

Los Blanqiui-verdes del Yara, desde luego, saben positivamente que para mantenerse cerca del Hershey tienen quie romper el domingo el terrigle «jinx» del Fortuna, y en estos días están practicando como nunca.

Felo Córdoba no quiere romper su combinación ganadora, y dice que sostendrá a Gustavito en el left field, con Marsal, un ligero hitter y fildeador, en el right field.

«Mientras Ealo, Torres y Alvarez sigan bateando en la forma que lo están haciendo ahora, el team no tendrá necesidad de cambio»—dice Felo al tiempo que anuncia la aparición de Aguirre en el box.

«Aguirre está en magnífica forma este año y con su control efectivo será el indicado para detener a los briosos players de Nick Pons».

El match Yara vs. Fortuna, uno de los mejores de la semana, cubre el turno preferente del domingo en el V.T.C.

EN LAS GRANDES LIGAS

RESULTADO DE LOS JUEGOS CELEBRADOS AYER

LIGA NACIONAL

New York, 6; Cincinnati, 3.
San Luis, 2; Boston, 1.
Brooklyn, 5; Pittsburgh, 0.
Filadelfia, 3; Chicago, 2.

LIGA AMERICANA

Washington, 8; San Luis, 4.
Boston, 13; Cleveland 5.
Boston, 3; Cleveland, 1.

ESTADO DE LOS CLUBS

LIGA NACIONAL

	G.	P.	Ave.
New York	52	24	.684
San Luis	49	29	.628
Chicago	46	34	.575
Pittsburgh	42	40	.512
Cincinnati	38	43	.469
Brooklyn	36	42	.462
Filadelfia	33	45	.423
Boston	21	60	.259

LIGA AMERICANA

	G.	P.	Ave.
New York	49	28	.636
Detroit	49	33	.598
Chicago	42	33	.560
Boston	43	39	.524
Cleveland	40	38	.513
Filadelfia	34	42	.447
Washington	34	46	.425
San Luis	23	55	.375

JUEGOS SEÑALADOS PARA HOY

LIGA NACIONAL

Filadelfia en Chicago.
Brooklyn en Pittsburgh.
New York en Cincinnati.
Boston en San Luis.

LIGA AMERICANA

Chicago en Washington.
Cleveland en Filadelfia.
St. Louis en New York.
Detroit en Boston.

Los Tigres del Atlético deben hacer cambios en su line-up para el juego del domingo

Colinó vestirá el uniforme de los boys del Atlético. Su batting debe ayudar algo. Aguilera debe jugar con más frecuencia, pues todavía batea bastante

(Por DOMINO)

A fin de impedir que las continuas derrotas coloquen al team en muy pobre posición en el estado de los clubs de la Liga Nacional, los Tigres del Atlético de Cuba, que iniciaron la campaña de este año bajo simpática inspiración, se proponen realizar determinados cambios en el lineup, introduciendo nuevas caras en el mismo. Según un anuncio oficial hecho ayer tarde por oficiales del club, el próximo domingo por la tarde, al jugar los Tigres con el Regla en su segundo encuentro del año, un viejo infielder amateur, que fué una estrella dentro de la Liga Nacional, estará ocupando uno de los puestos regulares del team. Este infielder es J. Colinó, que figuró durante años en el team de los telefonistas.

Aun no se ha decidido fijamente qué posición ocupará Colinó en el lineup de los Tigres, pero la impresión general es que empezará por el catching, para pasar después a otra posición.

CAMBIOS EN PERSPECTIVA

Pudiera ser que, en el supuesto de que Colinó no pudiese jugar con soltura en el catching, entonces será colocado en la intermedia, pasando a Kaito Olivares, un gran jugador allround, para el outfield, donde hace falta más punch.

En este último caso, Sergio Martínez, un ex-player del Loma Tennis, aparecerá en el lineup anaranjado para dividir el back stopping-job con el entusiasta Camejo.

UN CONSEJO

Nosotros, desde luego, no tenemos nada que ver con el team del Atlético de Cuba, pero simpatizándonos extraordinariamente el estilo corajudo que despliegan esos muchachos en el field, quisiéramos verle triunfar con alta frecuencia y es por eso que nos permitimos aconsejarles algunos cambios importantes en el lneup de la noivena.

Por ejemplo, el team está falto de hitting, y como Agüero no puede proporcionarlo, será conveniente que el manager Aguilera haga un esfuerzo y practique con frecuencia para pasar al lineup regular.

Aguilera no tiene ya el brazo de antes. Está completamente dormido por esa parte del cuerpo, pero aun conserva parte de la vista que hizo de él uno de los mejores bateadores que se recuerdan en el amateurismo, y debiera jugar con más regularidad.

Aguilera puede desempeñar el right field del Atlético, en el Vedado Tennis, donde esa posición no resulta tan arriesgada y debe ayudar con su punch a los éxitos del team anaranjado. Germán Rodríguez puede pasar en esta combinación al left, mientras Colinó ocupa el puesto de Sirgado, si es que éste insiste en permanecer mudo al bat.

Otra combinación interesante sería colocar a Colinó en segunda, y pasar a Kaito Olivares a los jardines. O también, colocar definitivamente a Colinó en los campos ultramuros.

El Atlético necesita más punch para ganar sus juegos y tiene que agregar a su lineup algún player que pueda proporcionarle. Este player puede ser Colinó o el propio manager Aguilera.

INCIDENTALMENTE

No estará demás que se perdone al pitcher Cubillas Salazar. Estamos enterados de que el muchacho ha sentido extraordinariamente la falta de disciplina que cometió y parece loco por un nuevo chance para demostrar que es «atlético cien por cien» y qué está dispuesto a pitchear cuanto sea necesario por el éxito de los Tigres.

Es arriesgado pedir a un club que rompa con sus reglas de disciplina, pero nosotros creemos que debe darse un nuevo chance al joven Cubillas.

Y CAEMOS EN...

Sin darnos cuenta, llegamos al final cayendo en el programa de la semana en el circuito nacional de los amateurs.

El sábado, como ya sabemos, jugarán los teams del Teléfonos y Cubaneco, que han de librar una batalla de muchísimo interés, y el domingo por la tarde tendremos un par de encuentros de enorme importancia que pueden provocar un cambio interesante en el estado de los clubs.

El Atlético, con Colinó en acción, jugará en el primer turno con la efectiva novena de Regla, y los Blanquinegros del Fortuna aparecerán después en el segundo turno, jugando con el Yara.

En Hershey actuarán los Marqueses del VTC, siendo esta la primera visita de los azules al Central en la presente temporada.

ENTRE CAZADORES

Convocatoria del Campeonato Nacional de Pistola de la República de Cuba, que se discutirá en los terrenos del Club de Cazadores del Cerro.

El día 4 de Agosto de 1935 se celebrará el Campeonato Nacional de Pistola de la República de Cuba, a las 8 y 30 a.m. en los terrenos de este Club, en su sexta Convocatoria bajo las siguientes bases:

PRIMERA: Podrá inscribirse para tomar parte en este Campeonato todo aquel que en el momento de la tirada abonase la suma de tres pesos moneda oficial.

SEGUNDA: El Presidente del Club designará a las personas que han de actuar como Director de tiro y tomadores de tiempo.

TERCERA: Sólo podrá emplearse la Pistola de precisión de cualquier clase o calibre que se ajuste a las reglas de la United States Revolver Association, es decir, con un largo de cañón máximo de 10 pulgadas y una resistencia del disparador no menor de 2 libras.

CUARTA: Este Campeonato se compondrá de dos series de treinta tiros cada una, la primera serie a la distancia de 20 yardas y la segunda a la distancia de 50 yardas, sobre cartones Standard American Tarket para dichas distancias.

QUINTA: El tiempo que podrá emplear cada competidor será el de una hora para cada serie debiendo terminarse la tirada antes de las seis de la tarde del propio día.

SEXTA: Una vez verificada la justa se sumarán los puntos alcanzados por los competidores en las dos distancias y el que acumule mayor número de puntos será proclamado Campeón Nacional de Pistola de Cuba recibiendo una medalla de oro, grabada al frente en esmalte azul «Campeonato Nacional de Pistola de Cuba». El segundo recibirá una medalla de plata igual a la anterior y el tercero de la misma manera pero en bronce. Además todo aquel competidor que alcance la marca de 510 puntos o más recibirá una medalla de Mérito igual a la que corresponde al tercer lugar pero en vez de esmaltarse el letrero «Campeonato Nacional de Pistola de Cuba» será grabado.

SEPTIMA: En casos de empates, éstos se decidirán de la siguiente manera:

1o.—Tomándose el mejor score a la distancia de 50 yardas.

2o.—Por el mayor número de impactos inferiores efectuados, primero a la distancia de 50 yardas y después, si es necesario a la distancia de 20 yardas.

3o.—Tirando cada competidor una serie de 5 tiros a cada una de las distancias de 20 y 50 yardas, repitiéndose cuantas veces fuere necesario.

OCTAVA: Para todo lo imprevisto en estas bases, regirán las reglas de la United States Revolver Associacultades para resolver las diferention. El director tendrá amplias facias de acuerdo con dichas reglas.

NOVENA: Además el ganador retendrá en su poder la copa representativa del Campeonato hasta la próxima competencia en cuya fecha la llevará al terreno en que se celebre el Campeonato en el propio estado de conservación en que la hubiere recibido e inscripto su nombre, el año y el score que tuvo que realizar para ganarla. La copa pasará a su poder definitivamente cuando la gane tres veces aunque no fuesen consecutivas.

DECIMA: Este Campeonato se habrá de discutir siempre en la Habana o en sus alrededores, en el futuro en el primer domingo de Agosto en los terrenos del Club que designará el que hubiere resultado triunfador de acuerdo con estas bases y siempre que lo comunique en el acto de obtener dicho Campeonato al Presidente del Club donde se hubiere verificado dicha competencia. El club que haya sido designado deberá poseer una galería de tiro acondicionada o habilitada en forma para que ella pueda verificarse esta justa, debiendo también notificarlo por escrito dentro del plazo de treinta días de que acepta la organización del próximo Campeonato en sus terrenos. En otro caso se entenderá que el Club Cazadores del Cerro queda encargado de su organización para que se discuta en su galería el año venidero.

UNDECIMA: La galería del Club Cazadores del Cerro estará abierta para todos los que se inscriban para este Campeonato una semana antes de su celebración durante todo el día.

Habana, 1 de Julio de 1935.

LA DIRECTIVA

BUENOS PITCHERS SE VERAN EN EL BOX EN "LA TROPICAL"

Los Sociales tienen fijado un buen programa para el próximo sábado en La Tropical

Cuando el sábado se efectúe en «Gran St. Cerveza Tropical» el formidable doble juego «A.D.C.», «Acc. Republicana» y «H Electric»- «San Antonio», en opción al reñido Campeonato veraniego de Base Ball de la Liga Social, los innumerables fanáticos que sin duda asistirán a la fiesta verán en acción a un famoso cuarteto de lanzadores: Mendizábal, por los adeceistas, Bofill, por los republicanos, Pedrito Ruiz, por los eléctricos y Morera, por los guajiros de San Antonio.

Para cualquiera que sepa lo que es el pitching entre los amaturs, no puede constituir un secreto el hecho de que probablemente en mucho tiempo no será dado admirar una exhibición de pitching como la que el circuito social brindará en su cartelera tropicalina del sábado.

Dos grandes lanzadores derechos (Mendizábal y Bofill) se enfrascarán en árdua lucha en el primer encuentro de la tarde entre «A.D.C.» y «Acc. Republicana», mientras que otros dos magníficos hurlers— esta vez zurdos— lanzarán para home lo mejor de su repertorio (que es extenso) en el segundo turno del programa: Pedro Ruiz y Morera, que, por rara coincidencia, se hallan en los dos primeros lugares en el estado de los pitchers con las mejores probabilidades ambos, de obtener la medalla de los máximos honores del box.

Cualquiera de los dos teams que ceubren el match inicial necesita ganar el desafío, para acercarse considerablemente a los leaders del «San Antonio», pues es de esperarse que momentos después los tranviarios, inspirados por Pedrito Ruiz, logren romper la cadena de victorias impresionantes que están tejiendo los boys del Dr. Hernández Porto.

Aparte de la labor de los dos ases derechos que ocuparán las lomitas respectivas en el primer encuentro, tenemos que el fanático podráá apreciar el magnífico juego de las estrellas que figuran en el line up de ambas novenas. Y no otra cosa cabe esperar de un «A.D.C.», en el que militan cico Cobas, Mendizábal, Mesa, Alvarez, Estévez, Ruiz, Cárdenas, Gallardo, Argimón, Torroella, Justo Pérez, Cobo, Prieto, Vázquez, etc., ni de un equipo como el de los políticos que cuentan con players de la talla de Nápoles, Beltrán, Boffill, Alfonso, Otero, Mirabal, Peña, Pazos, Mesa, Cervantes, Hernández, Guerra, Fernández y otros.

Otro conglomerado de estrellas será visto en el segundo turno: Corrales, Pedrito Ruiz, Llusá, M. Fernáández, Soler, Riestra, De la Cruz, Michelena, Sánchez, Avelino González Avoy y Raimundo Alonso, entre los tranviarios y Díaz, Abreut, Herrera, Sierra, Hernández, Suárez, Pérez, Bringas, Gómez, Alvarez y Barreras, por los muchachos de la Villa del Ariguanabo.

Se trata de novenas, en las que si el pitching tiene brillante representación, el fielding no se queda detrás, y por el calibre de sus bateadores, pueden convertir así mismo los desafíos en interesantes fiestas de slugging.

JONRONEROS

(Por Associated Press)

R. Ferrell, Red Sox	1
Koenecke, Dodgers	1
T. Moore, Cardenales	1

LOS LEADERS

Greenberg, Tigres	26
Ott, Giants	20
Johnson, Athletics	19
J. Collins, Cardenales	18

TOTALES:

Liga Nacional	397
Liga Americana	390
Total	787

Amateur Aces

—Lin del Valle vs. Raurell.
—El meddley swim event.
—El meet intercolegial.

(Por DAN)

Habrá lucha de interés en las competencias de natación que se efectuarán el sábado en la piscina del Columbus Yacht Club.. El programa ha despertado interés y se nota que habrá rivalidad entre los muchachos... Ese duelo de Alberto Raurell y Lin del Valle en los 400 metros, estando dos dos frescos, ha de ser una competencia sensacional... Lo mismo que la de Lin, Clemente Mesa, y Tejada... Los fanáticos tienen también enorme interés por el meet de Jige Flores y Raurell en el meddley swin... Y pasa de 50 los que creen que la competencia entre estos dos ases se decidirá en el «crawl» ¿Quién ganará el sábado en la piscina del Columbus?... Esto no lo puede decir nadie ahora... El team del Náutico de Varadero tiene cuatro magníficos nadadores en sus filas: Lin del Valle, Kike Flores, Clemente Mesa y Frank Flores, y con ellos se propone dar que hacer durante toda la season... Después de las justas del Columbus, vendrán las grandes pruebas de Varadero, y entonces se verá quién es quién en la natación en Cuba... Una cosa queremos recordar: las justas de natación de Varadero no son colectivas, sino individuales, con lo cual queremos significar que ningún team gana en la Playa Azul, aunque sus nadadores se lleven todos los honores... Luis Alcibar y Oscar Martínez Conill saldrán para Varadero probablemente el domingo... Ambos quieren entrenarse con tiempo para las justas del sábado 27... Incidentalmente, ¿quién cree usted que tenga más popularidad en el Miramar: Alcibar, Rollie Reyes Gavilán, Panchito Franquiz u Oscar Martínez Conill?... Para decidir esta interrogación admitimos votos, pero, hacemos constar que rechazamos los que tengan sabor norteamericano!...

x x x

Hablando de natacíñn, Carlos M. Alfonzo, anuncia un bonito meet para los intercolegiales... «Numerosos atletas libres (alumnos de colegios no inscriptos en la Liga) y algunos colegios de la Capital entre éstos la Academia Morales, Besteiro y el colegio Baldor, serán contendientes en esta justa importantísima»— nos dice Alfonzo— El colegio Baldor ha solicitado su inscripción como miembro de la Liga, a fin de tomar parte en este campeonato, y su director confía que en el próximo curso sus alumnos han de proporcionar buen material para los campeonatos de basket, track, base ball y otros, en los cuales tienen buen chance.... El Colegio Ruston será otro que competirá, siguiendo la ruta trazada por el colega... El cierre de las inscripciones de estas justas intercolegiales de natación está señalado para el día 29 del actual, y se stán haciendo gestiones para que estas justas puedan celebrarse el día 3 de Agosto en la magnífica piscina del Columbus o en la YMCA... Alfonzo sigue trabajando con entusiasmo en este sentido y tiene la impresión de que las competencias nacionales intercolegiales de natación han de tener este año la importancia debida.

x x x

Es fácil que Conchita Fernández no juegue más del Hispano.. «Intereses personales» le obligarán a seguir, casi con seguridad, al Chinito Chan en el team del Chevrolet... Machucha Tamargo trabajó con Conchita el martes último en el floor del Dependientes, bajo la dirección de Chan... Y milio Santé, el scout del Hispano, no le perdió pie ni pisada... Chan, incidentalmente, posee una joven atleta en sus filas, «made in Cárdenas», que parece destinada a ser una gran cosa en el floor... El martes se destacó mucho en el match celebrado con el team del Dependientes... Raúl Argüelles, uno de nuestros populares oficiales de basket, se encuentra completamente restablecido del golpe que recibió jugando squash.... Pronto tendremos en acción a los basketbolistas junior de la Unión Atlética... La temporada se avecina y los coaches están buscando ya el material necesario para organizar sus teams... Panchón Hernández, pitcher del Yara, tiene idea de jugar basket este año y dice que reportará a las prácticas de un conjunto... El Teléfonos reaparecerá también en basketball... El veterano Eduardo de las Casas será nuevamente el coach del team, y se nos asegura quie contará con buen material.. Rubio, Llagosteras, Gómez, Navarro, el corredor olímpico, y otros figurarán en el team... Se dice también —aunque no se ha confirmado la noticia — que el Regla figurará en el campeonato junior...

x x x

Hé aquí unas cuantas respuestas interesantes:

1—La Asociación Nacional de oficiales de basket ball de Cuba cuenta con el concurso de todos los referees, time-keepers y anotadores cubanos y ha de progresar.

2—Salvador Hernández, ex-tercera base del Yara, tiene la pierna en buenas condiciones ya y ha de resultar una columna firme en el campeonato profesional de 1935.

3—Todo el mundo está esperando, desde el inicio del campeonato de base ball amateur, la caída de Perico Cardoso como short stop, sin embargo, el sensacional atleta aumenta cada vez más su juego y parece destinado a finalizar en buena posición.

4—Torres, del Yara, es el jugador que más ha progresado en el base ball amateur en un año. Actualmente es el líder de los center-fielders del campeonato.

5—No hay torpedero amateur comparable a Quilla Valdés, del Hershey, por el momento. El joven player tiene madera formidable y debe triunfar en el profesionalismo.

6—Zabala tiene más velocidad que Fortes. González, del Teléfonos, es el mejor fildeador entre las primeras bases de la Liga Nacional. Ealo sostiene ahora el mejor batting.

7—Lopito es más efectivo fildeando que Pando, pero éste cubre más terreno. Santa Cruz, del Hershey, aunque está un poco errático este año, es todavía el mejor second baseman del circuito.

8—José Antonio Reguera no está bateando nada. Ha perdido parte de su antigua vista, resultando flojo en los pinches. Miguelín López es el rival cercano de Fleites.

9—Consideramos que la tercera base es la posición más floja que tienen todos los clubs en el campeonato nacional de amateurs.

Lea AVANCE todas las tardes.
Dirigido por José I. Rivero.

M.E.C.D. 2016

Un grupo de los mejores ejemplares saldrá a la pista en la quinta carrera esta tarde en el Hipódromo

LAS REGATAS NACIONALES DE CUATRO REMOS DE VARADERO SE EFECTUARAN EL PROXIMO DIA 28

La pelea de los dos "Coroneles" tendrá lugar el próximo domingo en el ring de la "Arena Cristal"

La última importación de Luis Felipe Gutiérrez, Blas Mendieta está en gran forma, y todo hace esperar que ha de vencer a Hevia. Kid Sila y Sixtico Morales en el gran semi-final

Don Blas Mendieta, hispano de pelo en pecho, última importación de Luis Felipe Gutiérrez, conocido en el mundo deportivo por Pincho, va a hacer su debut el próximo sábado en la Arena Cerveza Cristal, frente a don Antonio Hevia,, sin género de duda uno de los boxeadores cubanos de más experiencia y más difíciles.

Nos llamó la atención de que en su debut el joven hispano se decidiese por un contrario tan peligroso. Vimos a Pincho y he aquí lo que nos dijo: «En primer lugar, señores, este Mendieta, a quien conozco bien desde España, y sé que es una notabilidad, le ha dado a Arias y a los mejores de Europa las peleas más sensacionales. Es más, creo poder decir que en él tenga a un verdadero futuro campeón middleweight. Por otra parte, Mendieta, al oír que por aquí se decía que a los boxers hispanos en sus primeras peleas se les buscaban palomas, montó en cólera y exclamó: «Si al Fillo, a Isidoro y a Hilario Martínez se le han echado toros, a mí que me los traigan de Veragua. No quiero ganarle a ningún magarran. Es necesario hacerse de un cartel y esto, que ya lo conseguí en Europa, lo conseguiré en América, peleando con los buenos. Hevia, o el mejor que haya».

Ya ven, señores—continuó Pincho, fumándose uno tras otro tabaco—que no hay más remedio que echar ese match. Pero voy confiado.

Isidoro Gastañaga, nos dijo, que aunque él era español mil por mil, no podía ser ingrato y que en tal virtud, se veía comprometido a ir de segundo de Hevia. «Habíamos pactado—nos dijo el Titán de un solo puño—que él me serviría de segundo y yo le correspondería en su primera pelea. Y la palabra empeñada es palabra sagrada. Yo no sabía cuando esto pactamos quién era el contrario. Ya no hay remedio».

UNA PELEA JUE SE ESTA CAYENDO

Cayéndose como le sucede ahora a los mangos, está la pelea entre Kid Sila y don Sixtico Morales, campeón light cubano hasta hace pocas semanas.

Ustedes bien conocen la historia de este lío Varias veces han sido matcheados y varias veces enfermó Sixtico. Ahora por fin, vamos a ver a los dos hombres que habiendo sido vencidos por Coego quieren rehabilitarse para optar pronto por la faja que posee el terrible muchacho de Frank Steinhart.

Hemos de tener, pues, tres star bouts, sin contar las otras dos peleas que han de ser entre los mejores boxers jóvenes y de más promesa.

Exception y Rose Count, han de batallar rudamente en la última carrera de esta tarde

La hija de Angon ha mejorado mucho. Irish Music debe vencer fácilmente después de su demostración del pasado domingo. Hard Rock, Satin Shoes y Dick Weidel en duelo emocionante

Selecciones del DIARIO

Por BLUE WRACK

PRIMERA CARRERA (PISTA LIGERA) 5 Y MEDIO FURLONGS

PETER BRACEUP: Mejorando su última.

Peter Braceup	115	Debe ganar fácilmente.
Cedar Crest	115	El contrario terrible.
Jane Fay	99	Tiene velocidad inicial.

También correrán: Danger Zone 105; Play Choice 115; Sing Sing 104; Dim Dawn 107.

SEGUNDA CARRERA CINCO FURLONGS

Miss Rinehart	105	Debe vencer sin dificultad.
Joust	102	Mejor sería en fango.
Maple Jane	107	La de milla pudiera perjudicarle.
Exiled	105	De aquí para arriba.

MISS RINEHART: Luce una gran apuesta.

TERCERA CARRERA CINCO FURLONGS

IRISH MUSIC: Si no gana que la maten.

Irish Music	105	Se la han hecho a la medida.
Oregon Citizen	112	Tiene chance para el segundo.
Fair Vagary	107	No hace dos carreras iguales.
Kenny Boy	105	Lejano chance.

También correrán: Panax 115; Adams Money 115.

CUARTA CARRERA 5 Y MEDIO FURLONGS

MAPLE BARBARA: Estaba corta en su anterior.

Maple Barbara	102	Y esta es menos larga.
Najort	112	Elegible con chance.
Lucky Bill	112	Parece fuera de forma.
Pornella	104	Cualquier día llega.

También correrán: Adolph Krassa 115; Actuarius 107; Guide Bock 110; Camp Boss 115.

QUINTA CARRERA. 5 Y MEDIO FURLONGS

SLEIVES PRIDE: Y siguen las almendras.

Sleives Pride	108	Cuidado con las indigestiones.
Bubblico	100	El que más se acercará.
Dolice	109	No debe ganar a los anteriores.
Buds Choice	103	Luce muy corrido.

También correrán: Charming Emma 100; Regusted 105; McCraken 108; Sandy Joe 105.

SEXTA CARRERA. 5 Y MEDIO FURLONGS

SATIN SHOES: Mal corrido en su última.

Satin Shoes	109	Hoy no debe perder.
Dick Weidel	118	El contrario a batir.
Annete B.	109	Hará buena carrera.
Hard Rock	111	Parece haber perdido la forma.

También correrán: Pendulum 110; Yumurí 105; Nelson 110; Sweeping Hour 107; Runaway Kid 112; Sun Vestal 109.

SEPTIMA CARRERA UNA MILLA Y 50 YARDAS

ROUGH RIDER: Por su última tiene la preferencia.

Rough Rider	112	Terminó muy fuerte.
Miss Aevos	105	Habrá que cogerla.
Rose Count	112	La monta ayuda mucho.
Lady Broadside	104	Hace tiempo que no corre.

También correrán: Keewatin 110; Exception 105; Rubridge 114; Workylyess 114; Old William 107.

La última carrera de esta tarde en nuestro Hipódromo será discutida a milla y cincuenta yardas. Y a nosotros nos gusta un ejemplar que no ha ganado en esa distancia si nuestra mememoria no nos juega una mala pasada. Nos referimos a Exception.

Pero basamos nuestro cálculo en la forma en que ha venido finalizando la hija de Angon en sus últimas dos salidas después de estar en manos de Agüero y Gondrand, pues ganó una vez y no ganó la segunda porque Amalio Prieto perdió el látigo y desde luego no pudo hacer con las manos lo que hubiera hecho con la fusta cuando Wandering Gold empezaba a pararse.

Habrá regateo en esa carrera con casi toda seguridad. Están ahí algunos punteros como Miss Aevos, Lady Broadside y Rose Count, que lógicamente buscarán la presidencia desde las etapas iniciales. Nos figuramos que Pernía con Rose Count evitará el paso inical, dejando que luchen hasta rendirse Miss Aevos y Lady Broadside, quedando él ligeramente rezagado para empujar hacia delante la jaca del Dr. Graña en el momento oportuno. Pero con seguridad eso mismo hará Amalio Preto on Exception y las siete libras que median en el peso de uno y otro ejemplar, favorables a la yegua de Agüero, deben resultar decisivas, y por ello nos nclinamos a creer que ganará Exception.

De todos modos, la competencia debe resultar muy interesante de principio.

IRISH MUSIC

Con buen precio por poco gana el domingo Iris Music, pero en grupo más flojo esta tarde y en cinco furlongs debe pasear de punta a punta la yegua de López y Castro. No hay ningún ejemplar que luzca con algún chance de vencer a ese ejemplar en la distancia y con el peso que lleva, con Orlando Hernández en la silla.

Parece que Sleive-s Pride tiene hoy una carrera buena. Es verdad que el hijo de Sleivesconnard se ha estado cansando en esa misma distancia que ha de recorrer esta tarde, pero no es menos cierto que ha competido en otros grupos de otra categoría.

Veamos esos grupos para cerciorarnos bien. En su anterior la jaca de Lam corrió contra Quidam, Alanavo, Hero Olga y otros finalizando en cuarto lugar detrás de los tres citados. En la que antecedió a la que acabamos de citar lo derrotaron Brown Supinet y Round O. y en la que fué antes que esta última fueron I. Novotny, Smiling Moon, Shuffle On, Gawaine, Sandy Joe y Alanova, sus contrarios.

Hoy sus rivales son de otra clase: Charming Emma, Regusted, Buds Choice, McCraaken, Dolice y Sandy Joe, con Magic Arrow y Maple Circle de elegibles, el primero con 117 libras si entra en la carrera.

De modo que aunque son apreciables equipos, buenos ganapanes, los que han de presentarle batalla a Sleive-s Pride, no parece que haya ninguno que pueda seguirle de cerca durante el recorrido de los cinco y medio furlongs. En pista fangosa, Buds Choice sería un gran contrario y Regusted tendría su chance, pero en la seca ni Bubblico ni Charming Emma ni el mismo Sandy Joe que luce como el contendiente de más clase deben hacerle sombra a este animal en esa carrera. Lo consideramos uno de los más lógicos ganadores del día.

BONITO DUELO

Entre Satin Shoes y Dick Weidel se entablará un duelo formidable en la sexta. Hace poco el segundo batió a la primera dándole tres libras de ventaja, pero hoy le va a dar nueve y ahí es donde creemos que Pérez y el hijo de Paul Weildel se quedarán cortos. Si Hard Rock sale a la pista en sus mejores condiciones será factor en la carrera y muy peligroso contendiente, especialmente porque es corredor de punta también, aunque nos parece difícil que lo salga delante a los dos ejemplares a los que suponemos más destacados competidores de esta justa. Yumurí tiene algún chance, pero se nos hace difícil creer que podrá ganar.

La primera fiesta del jueves debe culminar en un éxito grandioso.

GANAN LOS HAVANA STARS DE JOSEITO UN MATCH EN NEW YORK

NEW YORK, Julio 17 (AP) — Al retornar del Oeste, donde sostuvieron una campaña de éxitos, los Havana Stars de Joseíto Rodríguez, que ha estado asociado con Alejandro Pompez, derrotaron esta noche al College Point Long Island baseball club, con score de 9x5.

El triunfo correspondió a Tomás de la Cruz, cuyo brillante pitching mantuvo a los rivales en u nhilo todo el tiempo. De la Cruz ha ganado cinco de los seis juegos que ha pitcheado desde que llegó a los Estados Unidos.

De la Cruz es pitcher del club Marianao, que toma parte en el campeonato invernal, y se considera uno de los más prometedores de la isla.

Las Estrellas de Joseíto aparecieron por Pittsburgh, Indianápolis, Chicago Clevenald y otras ciudades, logrando un total de 12 vitorias y dos empates con dos derrotas en 18 salidas.

El próximo domingo Joseíto llevará su team a Union City, N.J., para enfrentarse e nun doble header con el de esa ciudad. Y el día 20 los cubanos se enfrentarán con el team de la Casa David, en Dyckman Oval, New York en horas de la noche.

Los tres pitchers del club son: Chiquitico Jiménez, Tomás de la Cruz y el Mulo Morales.

CON HUBBELL EN EL BOX GANARON LOS GIANTS, 6 x 3

Una decisión del umpire de bases, en el 7o. acto, provocó una alteración del orden

CINCINNATI, julio 17. (AP.)—Los Gigantes dieron hoy término a su cadena de derrotas más grande del campeonato (de tres juegos), dominando a los Reds de Cincinnati en el tercer juego de la serie con un score de 6 por 3.

El match se caracterizó por una monumental cámara húngara que se formó en el séptimo inning, cuando el umpire Reardon declaró un doble play al reclamar Bartell una interferencia.

Se encontraban al bate los Rojos con Gordon Slade en primera, cuando Jimmy Bottomley disparó un rolling por el territorio de Critz. Este tiró a Bartell y en seguida el short stop de los Gigantes y Gordon Slade cayeron al suelo. Bartell reclamó el doble out aduciendo una interferencia de Slade y el umpire la concedió, con el resultado de que murió al rally.

Al escuchar la decisión de Reardon, el público del right tiró infinidad de botellas al terreno y no cesó de gritar en ningún instante.

El score:

NEW YORK

	V.	C.	H.	O.	A.	E.
Moore, lf	4	2	3	2	0	0
Bartell, ss	4	0	3	7	4	1
Terry, 1b	5	1	0	6	0	0
Ott, 1b	4	2	2	3	0	0
Leiber, cf	5	0	2	4	0	0
Jackson, 3b	4	0	3	0	0	1
Critz, 2b	4	0	1	1	4	0
Danning, c	4	0	1	4	0	0
Hubbell, p	4	1	0	0	1	0
Totales	38	6	15	27	9	2

CINCINNATI

	V.	C.	H.	O.	A.	E.
Myers, ss	4	0	1	4	4	1
Slade, 2b	4	1	1	3	4	0
Cuyler, cf	2	0	0	2	0	0
Bottomley 1b	2	0	0	6	0	0
F. Herman, 1b, lf.	4	0	2	4	1	1
Goodman, rf	4	1	2	1	0	0
Sullivan, 3b	4	0	0	0	3	0
Erickson, c	4	0	0	2	3	0
Byrd, lf, cf.	4	1	2	4	0	0
Hollingsworth, p.	0	0	0	0	0	0
Schott, p	2	0	1	1	0	0
Lombardi, z	1	0	0	0	0	0
Rigg zz	0	0	0	0	0	0
L. Herrmann, p.	0	0	0	0	0	0
Kampouris, zzz.	1	0	0	0	0	0
Totales	36	3	9	27	16	2

z bateó por Schott en el 7.
zz corrió por Lombardi en el 8o.
zzz bateó por Herrmann en el 9o.

Anotación por entradas:

New York	201 003 000	6
Cincinnati	010 001 000	3

Empujadores: Terry, Ott, Jackson 2, Danning, Slade, Herman, Sullivan. Two base hits: Ott 2, Danning. Three base hits: Bartell, Goodman. Bases robadas: Moore, Goodman. Double play: Bartell a Critz a Terry Critz a Bartell, Slade a Myers a Bottomley. Erickson a Myers, Myers a Slade a Bottomley, Erickson a Myers a Bottomley. Quedados en bases: N. York -12 Cincinnati 6. Bases por bolas: Hollingsworth 2. Schott 3, Herrmann 2. Strike outs: Hubbel 4. Hollingsworth 1. Hits a Hollingsworth 6 en dos y un tercio innings, Schot 8 en 4 y dos tercios, Herrmann 1 en 2. Passed Ball: Danning. Pierde: Hollingsworth. Umpires: Sears, Reardon y Quigley, Tiempo: 2 horas 49 minutos.

CUARTO EXITO DEL ZURDO HALLAHAN PARA EL SAN LUIS

Superó a Ed Brandt en un gran duelo para ganar con score de dos por una. Score

SAN LUIS, julio 17. (AP.)—Wild Bill Hallahan, que se encuentra en hermoso come back, alcanzó hoy su cuarta victoria consecutiva derrotando a los Braves de Boston con score de 2 por 1, pero fué necesario un home run de Teddy Moore, en el noveno innig, para decidir el juego.

Ed Brandt, el famoso zurdo de los Braves, pitcheó un gran juego por Boston, pero Hallaban lo superó.

El score:

BOSTON

	V.	C.	H.	O.	A.	E.
Coscarart, 3b	3	1	0	0	1	0
Thompson, cf	4	0	1	4	0	0
Jordan 1b	4	0	1	11	0	0
Lee, lf	4	0	0	2	0	0
Mowry, rf	3	0	1	3	1	0
Urbanski, ss	4	0	0	0	5	0
Spohrer, c	3	0	0	4	1	1
Brandt, p	4	0	1	1	1	0
Totales	32	1	4	25	11	1

SAN LUIS

	V.	C.	H.	O.	A.	E.
Martin, 3b	4	0	1	2	2	1
Orsatti, rf	3	0	0	3	0	0
Rothrok, rf	0	0	0	0	0	0
Whitehead 2b	4	0	1	2	5	1
Medwick lf	3	0	0	2	0	0
J. Collins, 1b	3	0	0	12	0	0
Davis, c	4	0	2	1	0	0
T. Moore, cf	4	1	2	2	0	0
Durocher, ss.	3	0	0	3	3	1
Hallahan, p	3	0	0	0	1	0
Frisch z	1	1	1	0	0	0
Totales	32	2	7	27	11	3

z bateó por Orsatti en el 8o.

Anotación por entradas:

Boston	000 000 010	1
San Luis	000 000 011	2

Empujadores: Jordan, T. Moore, Two base hits. T. Moore, Frich Home run. T. Moore. Sacrifice: Whitney Doubley play: Whitehead a J. Collins. Quedados en bases: Boston 8, San Luis 7. Bases por bolas: Brant 2. Hallahan 3. Strike outs: Brandt 5. Hallahan 1. Umpires: Moran, Klemand y Pinelli. Tiempo 2 horas 7m.

LOGRO EL TEAM DE WASHINGTON LA VICTORIA, 8 POR 4

Con Ed Linke en el box de la novena, los Senadores alcanzaron la decisión

WASHINGTON, julio 17. (AP.)—Con Ed Linke en el box los Senadores de Washington derrotaron hoy a los Brown de San Luis, siendo el score final del juego de 8 por 4.

Con este éxito, el Washington tomó la delantera en la serie, tres juegos por dos. Los Nats vinieron de atrás para ganar este juego.

El score:

SAN LUIS

	V.	C.	H.	O.	A.	E.
Lary, ss.	4	0	0	0	2	0
Burns, 1b.	4	0	0	9	0	0
Solters, lf.	5	1	1	3	0	0
Coleman, rf.	4	1	2	1	0	0
West, cf.	3	1	0	5	0	0
Hemsley, c.	4	1	3	4	1	0
Clift, c.	4	0	2	1	4	0
Burnett, 2b.	4	0	0	1	2	0
Knott, p.	2	0	1	0	0	0
Van Atta, p.	1	0	1	0	0	0
Cain, p.	0	0	0	0	0	0
Pepper, x.	1	0	0	0	0	0
Totales	36	4	10	24	9	0

x Bateó por Van Atta en el 8o.

WASHINGTON

	V.	C.	H.	O.	A.	E.
Kuhel, 1b.	5	0	2	11	0	0
Stone, rf.	5	1	3	0	0	0
Myer, 2b.	4	2	2	1	4	0
Manush, lf.	2	1	1	0	1	0
Powell, cf.	5	1	1	5	0	0
Bolton, c.	3	2	2	6	0	0
Bluege, ss.	4	1	1	1	4	0
Linke, p.	4	0	0	0	0	0
Travis, 2b.	2	1	1	0	1	0
Totales	36	8	12	27	9	0

ANOTACION POR ENTRADAS

San Luis	000 310 000	4
Washington	000 402 02x	8

SUMARIO

Empujadores: Clift 2, Knott, Powell, Bolton 2, Bluege 2, Coleman, Kuhell, Stone, Travis. Two bases hits: Myer 2, Bolton, Coleman, Stone. Three bases hits: Hemsley. Sacrifices hits: Burns. Quedados en bases: San Luis, 9; Washington, 12. Bases por bolas: Knott 1, Van Atta 3, Cain 3, Linke 3. Srutckouts: Van Atta 1, Caine 1, Linke 3. Hits: a Knott, 6 en 3 y un tercio innings; a Van Atta, 4 en 3 y dos tercios innings; a Cain, 2 en 1 inning. Dead ball: Van Atta a Bolton. Piede: Van Atta. Umpires: Summers, Marberry y McGowen. Tiempo: 2 horas y 8 minutos.

BLANCO Y GONZALEZ SE ANOTARON EL TRIUNFO SOBRE RODRIGUEZ-LAVIN

A pesar de la lluvia se jugó anoche en el Asturias. La cancha es un papel secante, y por eso fué que a pesar de haberse suspendido el match de Raúl Blanco y Orlando González contra Ricardo Lavín y Joaquín Rodríguez, 9x5 a favor de los del Casino Español, se pudiera continuar después de dos matches de exhibición.

El primero de estos encuentros fué entre cuatro **feos y el** segundo jugaron las señoritas Ana Julia Gil y María Valcárcel contra Ondina Dubrocá y María Cabrera, venciendo las primeras 30x28 después de una bonita exhibición en la cual sobresalió la zaguera de la pareja vencedora.

Después como número final, se continuó el match del campeonato, recuperando la pareja del Ferretero el camino que tenían perdido, y luego continuó el match bastante parejo hasta el final, ganando Blanco y González con score de 30x28.

El partido no fué nada bueno porque los cuatro jugadores jugaron con mucho nerviosismo.

Con este triunfo Blanco y González ganan el campeonato de dobles de la Liga Social en pelota movida a racquet.

LOS SEIS DE LA FAMA

	J.	V.	C.	H.	Ave
Vaughan, Piratas	68	248	62	96	387
Medwick, Card.	78	325	69	121	372
Johnson, Ath.	76	309	66	108	350
Vosmik, Ind.	77	325	41	112	345
Terry, Giants	79	332	58	114	342
Cramer, Atr.	76	340	56	115	338
Myer, Sen.	79	325	61	110	338
Foxx, Ath.	76	266	65	90	338

PASO EL BOSTON RED SOX AL CUARTO LUGAR DE LA LIGA

Con Lefty Grove en el box los Medias Rojas superaron al equipo de Cleveland

BOSTON, julio 17. (AP.)—Los Medias Rojas regresaron hoy a la primera división a costa de los Indios de Cleveland, derrotándolos en los dos juegos de un doble header con scores de 13 por 5 y 3 por 1, ante unos 16.000 fanáticos.

Bill Werber marcó el paso con 4 tubeyes en el primer juego para ganar ancho, mientras Lefty Grove lograba su oncena victoria en el segundo. La anotación por entradas del primero fué:

		C.	H.	E.
Cleveland	310 010 000	5	10	2
Boston	030 124 03x	13	18	3

Score del segundo:

CLEVELAND

	V.	C.	H.	O.	A.	E.
Knickerbocker, ss.	4	0	1	1	1	0
Averill, cf	4	0	0	2	0	0
Vosmik, lf	3	0	2	3	0	0
Campbell, rf.	4	0	0	1	0	0
Hale, 3b.	4	0	1	2	1	0
Berger, 1b	4	0	2	3	1	1
Hughes, 2b	4	0	1	3	0	0
Phillips, c	4	0	0	9	0	0
Pearson, p	3	1	1	0	1	1
Winegarner, (1)	1	0	0	0	0	0
Totales	35	1	8	24	4	2

(1) Bateó por Pearson en el 9o.

BOSTON

	V.	C.	H.	O.	A.	E.
Melillo, 2b	4	0	1	1	4	0
Cooke, cf., rf.	4	0	0	0	0	0
Johnson, lf	3	0	1	2	0	0
Cronin, ss	3	0	1	1	2	0
Miller, rf	3	2	1	5	0	0
Almada, cf	0	0	0	0	0	0
Werber, 3b	2	1	0	3	0	0
Dahlgren, 1b.	3	0	0	11	0	0
Berg, c.	3	0	1	4	1	0
Grove, p.	3	0	0	0	2	0
Totales	28	3	5	27	9	0

ANOTACION POR ENTRADAS

Cleveland	000 010 000	1
Boston	010 200 00x	3

SUMARIO

Empujadores: Knickerbocker, Berg 3. Two base hits: Berger, Pearson, Melillo, Johnson. Three base hits: Miller. Bases robadas: Werber. Sacrifices: Cronin, Miller. Quedados en bases: Cleveland 8, Boston 7. Bases por bolas: Por Pearson 4, Grove 1. Strike outs: Pearson 5, Grove 4. Wild pitch: Pearson. Umpires: Ormsby y Geisel.

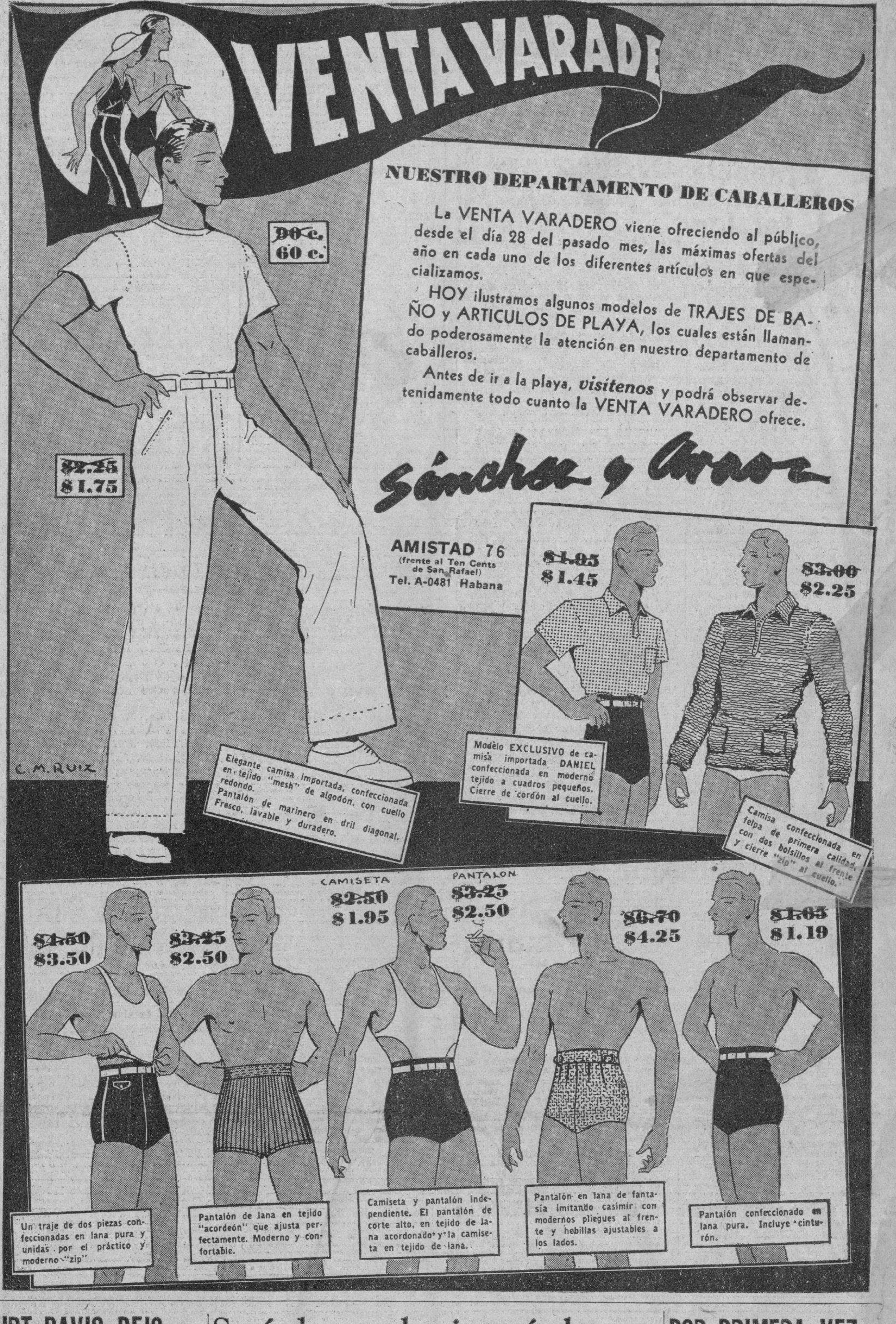

CURT DAVIS DEJO EN DOS HITS AL TEAM DE CHICAGO

Trabajando brillantemente en el box, pudo dominar fácil a sus adversarios

CHICAGO, julio 17. (AP.)—Curt Davis, famoso pitcher de los Phillies, dejó hoy a los Cubs de Chicago en cinco hits aislados y el Filadelfia pudo alcanzar la decisión del game con un score de 3 por 2.

Los batazos de Moore, Camilli Vergez y Haslin fabricaron el rally de tres carreras de los Phils que decidió el game. Davis retiró a los últimos 15 bateadores que se le enfrentaron, logrando su séptima victoria del año.

El score:

FILADELFIA

	V.	C.	H.	O.	A.	E.
Allen, cf.	4	0	0	1	0	0
Watkins, lf.	4	0	1	1	0	0
Moore, rf.	3	1	1	3	0	0
Camilli, 1b.	3	1	1	11	1	0
Vergez, 3b.	4	1	1	1	2	0
Haslin, ss.	4	0	2	6	2	0
L. Chiozza, 2b.	3	0	1	2	6	0
Todd, c.	4	0	0	1	1	0
Davis, p.	3	0	0	1	3	0
Totales	32	3	7	27	15	0

CHICAGO

	V.	C.	H.	O.	A.	E.
Galan, lf.	3	2	1	2	0	0
Herman, 2b.	4	0	1	1	1	0
Cavarretta, 1b.	4	0	0	10	0	0
O-Dea, c.	4	0	1	7	0	0
Demaree, cf.	4	0	0	2	1	0
Klein, rf.	4	0	0	4	0	0
Hack, 3b.	3	0	0	0	1	0
Jurges, ss.	4	0	1	1	3	0
Lee, p.	3	0	1	0	1	0
Totales	33	2	5	27	7	0

ANOTACION POR ENTRADAS

Filadelfia	000 300 000	3
Chicago	100 100 000	2

SUMARIO

Empujadores: Vergez, Haslin 2, Cavarretta, O-Dea. Two bases hits: Vergez, Galan. Bases robadas: Haslin. Quedados en bases: Filadelfia, 5; Chicago, 6. Bases por bolas: Davis 2, Lee 3. Struckouts: Lee 6. Wild pitcher: Lee. Umpires: P. Firman, Magerkurth y Stewart. Tiempo: 1 hora y 45 minutos.

Será de mucho interés la fiesta de esta noche en el viejo Frontón "Jai-Alai"

Todos los partidos combinados son de mucho interés y puede esperarse una función que guste a los aficionados. El partido estelar tendrá gran movilidad

Entraron anoche en el primer partido del Jai Alai como un terremoto Ochoa Menor y Aguiar, para acabar con facilidad con Paco Menor y Valés,

Estos no dieron una, estaban locos ante el tremendo ataque de sus contrarios.

Ochoa Menor, se llevó la primera quiniela, la cual la discutió bastante.

Un buen partido rdsultó el estelar, en el quetomaron parte vestidos de blanco Creus y Salazar, y de azul Esquivel y [illegible] mayor.

Fué de igual a igual la lucha todo el trayecto, intensificándose las acometidas en la tercera decena en donde hubo un empate sonoro a 24 y otro a 26, pero en la discusión del cartón 27, le declararon mala una bola a Esquivel y ésto dió al traste con la defensa azul, pues no pudieron pasar de 26, porque sus contrarios atacaron más fuerte e hicieron los tantos que les faltaban, logrando al fin la pareja Creus y Salazar ganar un partido de compañero.

Los cuatro contendientes jugaron bastante bien.

La segunda quiniela fué de Salazar.

En el tercer partido jugaron Iturrino y Santos contra Faura y Goyo.

Los cuatro jugaron horrores pero Faura fué el más distinguido.

Resultado de la función de anoche

Primer partido:

	Tantos
Paco menor y Vales, blancos	8
Ochoa menor y Aguiar, azules	25

Ganador: Azules.

Primera quiniela:

	Tantos.	Pagos.
Martín	2	4.47
Escarza	2	4.79
Ochoa menor	6	3.35
Vales	4	6.10
Gayarre	5	6.10
Paco menor	4	8.39

Ganador: Ochoa menor. Pagó a

3.35

Segundo partido:

	Tantos
Creus y Salazar, blancos	30
Esquivel y Vallejo, azules	26

Ganador: Blancos.

Segunda quiniela:

	Tantos.	Pagos.
Salazar	6	6.72
Esquivel	3	5.38
La Paz	1	4.48
Goyo	0	6.21
Vallejo	3	3.51
Creus	3	5.76

Ganador: Salazar. Pagó a

6.72

Tercer partido:

	Tantos
Iturrino y Santos, blancos	28
Faura y Goyo, azules	30

Ganador: Azules.

Programa para esta noche, a las 8.30

Primer partido, a 25 tantos: Martín y Aguiar, blancos, contra Paco menor y Gayarre, azules. A sacar los primeros del nueve y medio y los segundos del diez.

Primera quiniela, a seis tantos: Gayarre, Vales, Iturrino, Aguiar, Martín y Ochoa menor.

Segundo partido, a 30 tantos: Vallejo menor y Paco, blancos, contra Ferrer y La Paz, azules. A sacar ambos del nueve y medio.

Segunda quiniela, a seis tantos: La Paz, Paco, Vallejo menor, Ferrer, Mir y Goyo.

Tercer partido, a 30 tantos: Millán y Goyo, blancos, contra Morales y Mir, azules. A sacar los primeros del nueve y medio y los segundos del diez.

LAS REGATAS DE VARADERO SERAN EL PROXIMO DIA 28

Las regatas nacionales de remos de Varadero se efectuarán con toda seguridad el próximo día 28. En la noche de ayer celebró un importante mítin el Comité Nacional de Regatas, habiéndose hecho público, después de la reunión, que la fecha primitiva quedará firme.

"No se cambiará de fecha la regata de cuatro remos de Varadero", dijo el doctor de la Carrera anoche.

"Se efectuará de todos modos el día 28, tal como primitivamente se había anunciado".

Quiere decir esto, en pocas palabras, que la tentativa de llevar las regatas al domingo 4 de Agosto, ha fracasado, decidiéndose definitivamente que la competencia tenga lugar de acuerdo con el schedule.

POR PRIMERA VEZ DESDE ABRIL GANA DOS LOS DODGERS

George Earnshaw dió la lechada en el segundo encuentro a los Piratas

PITTSBURGH, julio 17. (AP.)—Los Dodgers de Brooklyn ganaron hoy su primer doble header desde abril 19, derrotando a los Piratas de Pittsburgh con scores de 5 por 4 y 5 por 0.

El pitching combinado de Clark y Dazzy Vance ganó el primer juego después de que Guy Bush explotó y George Earnshaw pitcheó para la lechada del segundo.

La anotación por entradas del primer juego fué:

		C.	H.	E.
Brooklyn	211 010 000	5	13	1
Pittsgurgh	000 002 200	4	8	1

Baterías: Clark, Vance, Leonard y López; Bush, Birkofer y Padden.

Score del segundo:

Segundo juego:

BROOKLYN

	V.	C.	H.	O.	A.	E.
Boyle, cf	5	0	0	1	0	0
Frey, ss.	4	2	1	0	3	0
Bucher, 3b	5	2	3	0	0	0
Leslie, 1b	5	0	3	5	1	0
Phelps, c.	5	0	2	7	0	0
Cuccinello, 2b	4	0	0	4	2	0
Koenecke, lf	4	1	1	6	0	0
Bordagaray, rf	4	0	1	3	0	0
Earnshaw, p	3	0	1	1	1	0
Totales	39	5	12	27	7	0

PITTSBURGH

	V.	C.	H.	O.	A.	E.
Jensen, lf	4	0	1	3	0	1
L. Waner, cf	4	0	1	3	0	0
P. Waner, rf	4	0	1	3	0	0
Vaughan, ss.	3	0	1	2	1	0
Young, 2b	4	0	0	3	3	0
Thevenow, 3b	4	0	1	2	3	0
Suhr, 1b	4	0	1	9	0	0
Grace, c.	4	0	1	2	0	0
Hoyt, p.	2	0	0	0	1	0
Lucas (1)	1	0	0	0	0	0
Swift, p.	0	0	0	0	1	0
Totales	34	0	7	27	9	1

(1) Bateó por Hoyt en el 7o.

ANOTACION POR ENTRADAS

Brooklyn	002 001 101	5
Pittsburgh	000 000 000	0

SUMARIO

Empujadores: Bucher 2, Phelps 2. Koenecke. Two base hits: Suhr, Vaughan. Three base hit: Frey. Home run: Koenecke. Bases robadas: L. Waner, Sacrifice: Earnshaw. Quedados en bases: Brooklyn 9, Pittsburgh 8. Bases por bolas: Earshaw 1. Hoyt 1. Strike outs: Earnshaw 4. Hoyt 1. Hits: a Hoyt, 11 en 7 innings; Swift, 1 en 2. Pierde: Hoyt. Umpires: Strak, Barr y Rigles. Tiempo: 1:59.

E.C.D. 2016

ROOSEVELT AFIRMA QUE LA AAA SEGUIRA EN VIGOR HASTA QUE FALLE EL TRIBUNAL SUPREMO

Contrarios los navieros a que se cobre el impuesto del timbre en los conocimientos de embarque

Han anunciado su propósito de pedir la devolución de los derechos de tonelaje que se pagaron en determinado caso. Notas de la reunión celebrada en la tarde de ayer

En la tarde de ayer se reunió la Sección de Navegación de la Cámara de Comercio de la República de Cuba, adoptando los siguientes acuerdos:

Gestionar que se autorice la inclusión en un solo juego de conocimiento, más de una Factura de Mercancías procedentes de los Estados Unidos, dado que ya no existe perjuicio para el Fisco a virtud de que en el Tratado de Reciprocidad se exime del cobro de un peso por el visado de conocimientos de embarque.

Visitar al Director General de Aduanas para tratarle del problema de los Temporeros en Puertos del Interior, donde se están utilizando aún dentro del Distrito Aduanal y cobrándose sus dietas a los Navieros por servicios que debe prestar el personal fijo.

Pedir la devolución de Derechos de Tonelaje cobrados por la Aduana de la Habana en el caso de un buque que pagó en Santiago de Cuba la Tarifa de diez centavos por tonelada, vigente anteriormente, y después vino a la Habana donde se le cobraron los dos centavos adicionales establecidos en la nueva Tarifa.

Plantear a la Secretaría de Hacienda la improcedencia del cobro de Impuestos del Timbre sobre los conocimientos de embarque, dado que la Ley no los grava específicamente.

Pedir que los Inspectores de la Moneda, no intervengan las Tarjetas de Turistas, porque ello constituye un procedimiento innecesario y gravoso y gestionar al mismo tiempo, de lo Corporación Nacional del Turismo su intervención en este asunto.

Una vigilancia sobre cuotas al tabaco torcido

La Comisión de Propaganda del Tabaco Habano estudia todos los proyectos de Trats. Comerciales

Ha celebrado sesión la Comisión Nacional de Propaganda y Defensa del Tabaco Habano, bajo la presidencia del Ingeniero señor Carlos M. de la Rionda, Secretario de Agricultura.

Se le dió lectura a una moción suscrita por los representantes de la Unión de Fabricantes de Tabacos y Cigarros de Cuba, Dr. Alfonso Solaún y Francisco Torres Gener, relacionada con la designación de un comité permanente que tenga a su cargo observar todo lo concerniente a cuotas tabacaleras en Tratados Comerciales y la mejor aplicación de las mismas, acordándose que por las oficinas de la Comisión se prepare un informe a este respecto para continuar tratando el asunto en próxima junta.

Se trasladaron al Comité de Propaganda de la Comisión los datos referentes a la aplicación de los créditos concedidos para propagandas en los Estados Unidos. El propio Comité enviará propagandas en los Estados Unidos. El propio Comité enviará instrucciones a Londres, en relación a la propaganda que se llevará a cabo en Inglaterra con la cooperación de la Associated Havana Cigar Importers.

En relación a los proyectos de Tratados Comerciales que han sido presentados a la Secretaría de Estado se designaron para informar en lo que al tabaco se refiere, al doctor Alfonso Solaún para el del Uruguay; al Sr. Francisco Torres Gener para el de Chile; y al Sr. Lisandro Pérez para las proposiciones del Japón.

Se acordó abonar los honorarios de los Letrados que llevaron en la República Argentina la acción judicial contra falsificadores del sello de garantía del tabaco habano.

Se acordó depositar en la Zona Fiscal correspondiente la cantidad de $300.00 producto de la venta de una parte del tabaco producido en el campo experimental de Pinar del Río.

Se acordó que el Comité Agrícola de la Comisión asesorado del Ingeniero Agrónomo de la misma señor Román Pérez, organice y dirija todos los trabajos que durante el presente año se lleven a cabo, tanto en el campo experimetal de Pinar del Río como en el productor de semilla de tabaco variedad havanensis, en Cabaiguán.

La Comisión se reunirá nuevamente el martes día 23 de los corrientes para continuar tratando asuntos que por falta material de tiempo no pudo considerar en la sesión de ayer.

CASTELEIRO Y VIZOSO
TALLER DE REPARACION
MAQUINAS DE ESCRIBIR

Cotizaciones

NUEVA YORK, julio 17. A.P.—Cotizaciones al cierre de la Bolsa de New York:

Acciones: 1,357,840.
Bonos: $9.690.000.

COTIZACION DE LA PESETA

La peseta española se cotizó al cierre del mercado ayer, a razón de 7.27.27 por dólar.

COTIZACION DEL FRANCO

El franco francés se cotizó ayer al cierre del mercado, a razón de 15.03 por dólar.

COTIZACION DE LA LIBRA

La libra esterlina se cotizó ayer, en el mercado local, a $4.96½.

HABANA CLEARING HOUSE

Las compensaciones de cheques entre los Bancos asociados al Habana Clearing House, ascendieron, en la liquidación de ayer a $1.536.065.300.

CAMBIOS

New York, cable	1/10P.
New York, vista	1/10P
Londres, cable	4.96½
Londres, vista	4.96¾
Madrid, cable	13.75
Madrid, vista	13.74
París, cable	6.65
París, vista	6.64
Italia, cable	8.26
Italia, vista	8.24
Bélgica, cable	17.04
Bélgica, vista	17.02
Alemania, cable	40.55
Alemania, vista	40.50
Toronto, cable	⅛P.
Toronto, vista	Par.
Hong Kong, cable	52.40
Hong Kong, vista	52.35
Amsterdam, cable	68.30
Amsterdam, vista	68.25
Buenos Aires, cable	26.85
Buenos Aires, vista	26.80
Suiza, cable	32.87
Suiza, vista	32.85

VENDEMOS
pesetas efectivo
cualquier cantidad
a 1355
ALONSO y MENENDEZ
San Rafael, 31½ Teléf. A-4281

CAMBIOS EN NEW YORK

Cierre ayer, en New York, recibido por el hilo directo de Luis Mendoza y Compañía:

Libra esterlina	4.96⅝
Francos	6.63
Pesetas	13.74

N. GELATS y Cía.
Habana. BANQUEROS Aguiar 106-108
Vendemos cheques de Viajeros
Pagaderos en todas partes del mundo
y Cartas de Crédito Circulares
en las mejores condiciones.
"SECCION DE CAJA DE AHORROS"
Recibimos Depósitos en esta Sección Pagando el 2 por 100 Anual.
Operamos en Marcos "ASKI"

Bolsa de New York

Cierre de ayer por el hilo directo de L. Mendoza y Ca.

—A	
Am Radiator	15
Adams Expr	6¾
Air Reducc	147½
Alaska Jun	16¼
Alleghany	1
Allied Chem	157
Allis Chal	24½
Amer Can	140
Am Car Fou	20¾
Am F Pow	3¾
Amer Ice	3
Amer Inter	7⅛
Amer Loco	16⅝
Am P Light	3½
Amer Smel	43
Amer Sugar	58⅞
Am Sug, p	—
Amer T and T	127⅛
Am Tobac A	94⅝
Am Tobac B	95½
Am W Works	11⅛
Am Woolen	7⅞
Anaconda C	16¼
Atchison	51
Atlan Coast	23⅛
Atlan Ref	24⅝
Ass D Goods	11½
Auburn Auto	22¾
Aviat Cor	—
Amer Bank	27½
Amer Metal	19½
—B	
Baldwin Lo	2¾
Balt and Ohio	11¼
Bendix Avi	17⅛
Best and Co	44¾
Beth Steel	31⅜
Borden Co	25⅝
Briggs	36⅛
Brook Man	40¼
Byers A M	16
—C	
Can Pacif	10
Cann Mills	34⅛
Case T Mach	59½
C de Pasco	57½
Ches and Ohio	44⅝
Chi R Isl	¾
Chrysler	53⅝
Coca Cola	224¾
Col Carbon	90½
Comm and Sout	1½
Congoleum	36
Cons Cigar	7⅞
Cons Gas	25½
Cons Oil	8⅛
Cont Can	87
Cont Oil	21⅝
Corn Prod	77¼
Coty Inc	4⅜
Cuba Co	—
Cub Amer S	5½
C Am Sug, p	63
Cmm-l Solv	19⅝
Chesapeake	42⅛
Col Fuel	1⅝
Cruc Steel	21½
Cons R Cuba	—
—D	
Del Hudson	31¼
Del and Lack	14¾
Drug Inc	9⅞
Dupont	106
—E	
East Kodak	147¼
El Auto Lit	25⅜
El Pow Lig	3½
Elec Bond	8¾
Erie (R R)	8¼
—F	
Fox Film C	16¾
Frep Texas	26
—G	
Gen A Tank	42
Gen Asphalt	18⅜
Gen Elec	27
Gen Foods	36⅞
Gen Motors	36⅞
Gen Sig Ry	31½
Gillet Saf	15
Gimbel Bros	2⅞
Gold Dust	17
Goodrich R	7⅝
Goodyear	18½
Gen Bronze	7⅛
Great North	21⅞
—H	
Hershey, com	78½
Homestake	402
Houston Oil	12⅞
Hudson Mot	8⅝
—I	
Illi Cent	14⅜
Inter R T	13½
I B Machine	—
Int Cement	32¼
Int Nickel	27⅛
Inter Tel	9⅜
Illin Gas	102
—J	
Johns Mansy	55¾
—K	
Kroger Groc	29⅛
Kresge S S	25
Kelvinator	13½
Kennecot	19½
—L	
Lambert Co	26⅛
Ligg Myers	114
Loew-s Inc	42⅜
Loose Wiles	40¾
Lorillard	21⅜
Louisv Nas	41¼
Ludlum Stl	20⅝
Lehman Cor	87¾
Liquid Carb	32½
—M	
Macy (H R)	43¼
May Dep-t	44½
Montgomery	29¾
Miss Pac, c	1
Miss Pac, p	1⅝
Minn Honeyw	—
—N	
Nash	13¾
Nat-l Dist	26⅞
Nat-l Bisc	32⅝
Nat-l Cash	17
Nat-l Dary	16⅝
Nat-l P Li	8⅝
N Y Central	17½
North Amer	17½
Norfolk and W	183
Nort Pac'f	20½
—O	
Ohio Oil	11⅜
Otis Elev	18⅝
—P	
Packard Mot	5
Paramount	3⅞
Pennsylvann	24½
J C Penney	77½
Pullman Co	44⅛
Pub Serv	37¼
Proc Gamble	51¾
Pure Oil	8⅞
Puerto Rico	24⅞
—R	
Radio Corp	6¼
Rep I Steel	15
Reynolds	52½
Royal Dutch	41¼
—S	
Safeway Sts	40½
Speyer, 4½ por 100	94 — 97
Morgan, 5 por 100	100½ — 107
Morgan 5½ por 100	94¾ — 96
O Públicas, 1945	33⅞ — 34⅛
Obligs Oro	19 — 28
Recibos de Depósitos de Obligs Oro	12 — 20
Azúcar	89 — 100
Julio 1935, H Morgan	94 — —
Julio 1936, I Morgan	92 — —
Julio 1937, J Morgan	91 — —
Ayuntamiento, 1a	100 — —
Ayuntamiento, 2a	100 — —
Centro Asturiano	35 — —
Cervecera Internacional	35 — —
Cervecera Internacional, Obligs no hipt	8½ — 14
Gas y Electricidad	100 — 110
Hav Elec Ry Co	35 — 42
Hav Electric Ry Comp,	
Hav Electric Ry Comp, Obligs no hipt	4½ — 6
Jarcia de Matanzas	96 — —
Nueva Fábrica de Hielo	96 — —
Pap Cubana, Serie B	85 — —
Cuban Telephone Co	80 — —
Unidos	10 — —

Bolsa de la Habana

COTIZACIONES OFICIALES DE LA BOLSA DE LA HABANA

Bonos y Obligaciones	Comp.	Vend.
República de Cuba:		
Speyer, 1904	100	108
Deuda Int, 1905	81	86
Cuatro y medio, 1909	94	97
Morgan, 1914	100	106
Morgan (5½) 1923	94	96
O Públicas (5½) 1945	33¾	34
Obligs Oro (5½) 1935	18	32
Recibos de Depósito de Obligaciones Oro	11	20
Azúcar (5½) 1940	89¼	100
Rep Cuba, Morgan (Serados) 5½% — 1927:		
H Vence 1 julio 1935	93	102½
I Vence 1 julio 1936	91	100
J Vence 1 julio 1937	90	100
Ayunt Hab la Hipt	98	106
Ayunt Hab 2a Hpt	98	106
Centro Asturiano	35	45
B Territorial, Serie B	42	—
Cervecera	34	45
Cervecera Oblig no hipt	8½	14
Gas	100	—
Hav Elec (Consol)	34	41
Hav Electric, Debentures Obligs no hipt	4¾	6
Jarcia Matanzas	97	105
Edificio La Metropolitana, S A	10	—
Mercados de Abasto y Consumo la Hpt	38	48
Nueva Fábrica de Hielo	99	101
Papelera Serie B	85	—
Teléfono	81	—
Unidos	10	—

ACCIONES	Comp.	Vend.
Banco Territorial	—	—
B Territorial (Benef)	—	—
Cervecera	26	50
Fec C Consolidados de Cuba, P	3½	5
Cuba, R R	6	—
Fabras y Jarcia	10	—
Hav Elec Utilities Com, P 6 por 100	34	40
Hav Elec Utilities Com, P 5 por 100	13	19
Hav Elec Railway Com, preferidas	3½	6½
Hav Elec Railway Com, comunes	⅝	1¼
Jarcia, P	35	—
Jarcia P Ex-Div en Acciones	34	—
Jarcia, C	5	—
Licorera de Cuba	4	7
Mercantil, La (Seguros)	75	—
Metropolitan Auto	100	—
Naviera, P	6	11
Naviera, C	1	—
Nueva Fábrica de Hielo	120	—
Nueva Fábrica de Hielo, beneficiarias	26	—
Pesca, P	20	85
Pesca, C	4	20
Teléfono, P	43	—
Teléfono, C	10	—
Unidos	2⅝	3½
Unión Oil	1¾	3

COTIZACION A TERMINO
Ayer, a las 3.30 p. m.

	Comp.	Vend.
República de Cuba:		
Speyer, 5 por 100	100	107
Deuda Interior	82	87
Speyer, 4½ por 100	94	97
Morgan, 5 por 100	100½	107
Morgan 5½ por 100	94¾	96
O Públicas, 1945	33⅞	34⅛
Obligs Oro	19	28
Recibos de Depósitos de Obligs Oro	12	20
Azúcar	89	100
Julio 1935, H Morgan	94	—
Julio 1936, I Morgan	92	—
Julio 1937, J Morgan	91	—
Ayuntamiento, 1a	100	—
Ayuntamiento, 2a	100	—
Centro Asturiano	35	—
Cervecera Internacional	35	—
Cervecera Internacional, Obligs no hipt	8½	14
Gas y Electricidad	100	110
Hav Elec Ry Co	35	42
Hav Electric Ry Comp,		
Hav Electric Ry Comp, Obligs no hipt	4½	6
Jarcia de Matanzas	96	—
Nueva Fábrica de Hielo	96	—
Pap Cubana, Serie B	85	—
Cuban Telephone Co	80	—
Unidos	10	—

ACCIONES	Comp.	Vend.
Cervecera Internacional	26	—
Fec C Consolidados, P	3¾	4¼
Cuba Railroad, P	7¼	—
H E Utilities, Prefs	35½	40
H E Utilities, Pretes	13	19
Hav Elec Ry Co, P	3½	6½
Jarcia, P	34	—
Jarcia, Ex-Dvdo en Acciones	34	—
Jarcia, C	5	—
Licorera de Cuba	4	—
Naviera, P	5	—
Naviera, C	1	—
Nueva Fábrica de Hielo	110	—
Nueva Fábrica de Hielo, beneficiarias	27	—
Teléfonos, P	42	—
Ferrocarriles Unidos	2¾	3¼
Unión Oil Co	1¾	3½

Archivos de Metal
ALLSTEEL
Casteleiro y Vizoso

IMPUESTOS
Y ASUNTOS EN LA SECRETARIA DE
HACIENDA
—Especialidad—
Dr. Leopoldo del Calvo.
Ex Letrado de la Sección de Consultoría y Ex Jefe del Negociado de Derechos Reales de la Secretaría de Hacienda.
CUBA 49.
Ed. Ariosa 2o. Piso. M-6665

BUFETE DE
JOSE I. RIVERO
Notario: FELIPE RIVERO
Chacón No. 25
HABANA
Teléfonos:
M-1472
A-8142

GODOY-SAYÁN
SEGUROS Y FIANZAS
(INSURANCE AND BONDING)
TELÉFONOS:
M-9866, M-9867.
AGUIAR 77.
HABANA, CUBA

TABACO

La American Tobacco Company registró sesenta y dos tercios de capas nuevas de Partido en los almacenes de Severiano Jorge y Compañía.

Además de los noventa y uno que cargaron en la casa de Godínez y Hermano los fabricantes Cuesta, Rey y Compañía, estuvieron en los almacenes de José Toraño y Compañía para comprar cincuenta y un tercios de rezagos y bancos; también de la nueva cosecha y procedentes de la escogida que hacen dichos señores en Calmito de Guayabal.

Toraño y Compañía vendieron y entregaron a H. Duys y Compañía, para clientes de esta firma, treinta tercios de la misma procedencia e igual tiempo.

Otros menores lotes de distintas clases pasaron también de manos. Pero no merecen el apunte.

COMPRAS EN LOS CAMPOS

Cano y Hermanos compraron en Río Hondo la vega de Benito González, y en Pilotos estas otras vegas, también en montes: la de Gerardo Cabrera, la de Benito Pérez y la de Filiberto Robaina.

Los mercaderes de Domingo Méndez y Compañía siguen activos en varias zonas de la misma Vuelta Abajo. Han comprado otras vegas más, pero no tenemos aún los detalles.

LAS ENTRADAS DE TERCIOS

Por ferrocarril y en camiones entraron ayer en la plaza las partidas de tercios y pacas siguientes:

De Pinar del Río, para Domingo Méndez y Compañía, 139.

De Consolación del Sur, para H. Duys y Compañía, 70.

De San Juan y Martínez, para José González y Compañía, 7.

De Vereda Nueva, para Ramón Aixalá, 114.

De Puerta de Golpe, para Domingo Méndez y Compañía, 128.

Del mismo lugar, para Calixto Rodríguez Mauri, 48.

De Majagua, para Domingo Alberto, 2.

De Santa Clara, para Gabino Roche, 20.

De San Juan y Martínez, para H. Duys y Compañía, 56.

Del mismo San Juan, para la Cuban Land, 80.

Bonos de Cuba

	Comp.	Vend.
Speyer, 5%	98⅝	—
Speyer, 4½%	93	—
Morgan, 5%	100	—
Morgan, 5½%	94⅛	98½
Obras Públicas	33½	34
Hav. Elec. Ry., 5%	—	—
Hav. Elec. Ry., 5%	—	—
Cuba Railroad, 5%	40½	41
Cuba Railroad, 7½	41½	42
Eastern Sugar, 7½	18⅛	13
Manatí Sugar, 7½	24¾	26
Inte. Tel., 4½%	79⅛	79¼

ASKI MARK
Se venden
ANTONIO SUAREZ
Teléfono M-9134.

Sears Roeb	48
Simmons Co	9⅞
Soc Vacuun	13
St Paul, p	—
So Pacific	18¾
South Ry	7¼
Stan Brands	15¾
Stand Gas	3½
Stan N J	47¼
Stan Oil C	34
Stewa t War	11⅞
Studebaker	2½
Sun Oil	69
—T	
Texas Co	19⅝
Texas Gulf	34⅝
Timken Roll	46
—U	
Union Carb	64¾
U Pacific	108¾
Union Oil	18⅛
United Cor	3¼
Uni Cor, pfd	37⅛
Unit Fruit	78¾
U S Rubber	12⅝
U S Steel	37½
U Aircraft	16¼
U S Ind Alc	46
—V	
Vanadium	15
—W	
Warner Bros	3⅞
West Union	39½
West Elec	58½
Woolworth	62¼
W Wrigley	—

PRECIOS DE LA BOLSA DE NEW YORK DE LOS AZUCARES CRUDOS PARA ENTREGAS FUTURAS

HABANA, JULIO 17 DE 1935.—(Por el hilo directo de Luis Mendoza y Co.)

CONTRATO NUMERO 1

Anterior	Meses	Abre.	Máx.	Mín.	Cierre.
—	Mayo	—	—	—	—
2.32	Julio	2.27	2.27	2.27	2.27
2.35	Septiembre	2.36	2.30	2.30	2.30
2.39	Diciembre	2.39	2.39	2.35	2.34
—	Enero	—	—	—	—
—	Marzo	—	—	—	—

CONTRATO NUMERO 3

2.09	Mayo	2.08	2.08	2.04	2.05
2.29	Julio	2.25	2.25	2.25	2.25
2.32	Septiembre	2.32	2.33	2.28	2.27
2.23	Diciembre	2.27	2.28	2.22	2.22
2.03	Enero	2.00	2.00	2.00	2.99
2.05	Marzo	2.05	2.06	2.00	2.00

El mercado permaneció quieto y las ofertas se hicieron a los mismos niveles del día anterior

Los refinadores adoptarán una actitud observadora del mercado, sin hacer ninguna indicación. El refinado es ha mantenido a 5.25. Londres cerró cotizando a 81½

El mercado de costo y flete permaneció ayer quieto. Las ofertas sostenidas a los mismos niveles del martes: 3.30 y 3.35 los crudos libres de derechos, y 2.40 y 2.45 costo y flete los de Cuba; según posición unos y otros. Los refinadores estuvieron en actitud de retraimiento, pero observando muy atentos el mercado.

LOS FUTUROS.—Estuvieron quietos, con tono nervioso en el fondo. En los primeros momentos de la tarde los precios mostraban bajas netas de 1 a 2 puntos, bajo los efectos de órdenes diseminadas de liquidación. El fallo rendido en Boston sobre la «A.A.A.», sigue produciendo sus efectos en la impresión reinante, sobre todo no habiendo en el mercado de costo y flete actividad capaz de servir de estímulo a los futuros.

EL REFINADO.—Siguió cotizándose a 5.25 centavos, con extracciones bastante buenas.

MERCADO DE LONDRES.—Cerró quieto, cotizándose el crudo al equivalente de 0.81½ libre a bordo Cuba. Las cotizaciones de la Terminal fueron éstas:

	Cierre del 16	Cierre del 17
Julio	4/3	4/2½
Agosto	4/3½	4/3
Septiembre	4/3	4/3
Octubre	4/3	4/3
Diciembre	4/4	4/3½
Marzo	4/6	4/5½
Mayo	4/7	4/6½

DECLARACION DE ROOSEVELT—Respecto al fallo del Tribunal de Apelaciones de que dimos noticia, el Presidente Roosevelt declaró ayer a los periodistas—según despachos por los hilos directos—, que el Gobierno no puede seguir cobrando los impuestos de elaboración en el distrito de la sentencia; pero que la «A.A.A.» seguirá en vigor hasta que el Tribunal Supremo de la Nación falle en definitiva.

El Oro y la Plata

Cotizaciones efectuadas ayer, al cierre de la Bolsa de la Habana:

Plata contra billete americano	98¾	99½
Oro acuñado contra billete americano	158	170

MERCADO DE MANTECA

Cierre ayer, en Chicago, recibido por el hilo directo de Luis Mendoza y Compañía:

Julio	14.20
Septiembre	14.05
Diciembre	12.70
Granel	14.00

Más MERCANTIL en la Pág. 18

REPUBLICA DE CUBA

JUNTA PROVINCIAL ELECTORAL DE LA HABANA

SECRETARIA

JACINTO RUIZ MORIS, SECRETARIO DE LA JUNTA PROVINCIAL ELECTORAL DE LA HABANA

CERTIFICO: Que en la sesión celebrada por esta Junta Provincial Electoral, en el día diez y seis del mes de Julio del año mil novecientos treinta y cinco, se dictó por la misma la siguiente:

CONVOCATORIA

Por la presente se convoca al cuerpo electoral de la Provincia de la Habana para las Elecciones que han de celebrarse en el día QUINCE del mes de DICIEMBRE del año actual en esta Provincia, en la que han de cubrirse los Cargos de un Gobernador Provincial y NUEVE Consejeros Provinciales por esta Provincia de la Habana, los que no obstante lo dispuesto en el Artículo SESENTA Y SIETE del Código Electoral, de que la duración de estos cargos será de CUATRO años, es de entenderse, conforme a lo estatuído en el Artículo TRESCIENTOS VEINTE Y DOS del propio Código Electoral, que la duración de los referidos cargos será por el término que determine la Ley que en ese sentido ha de dictarse, según preceptúa el mismo Artículo últimamente citado

ASIMISMO CERTIFICO: Que en la propia sesión se acordó por la Junta reproducir en lo pertinente la convocatoria dictada por el Tribunal Superior Electoral para los Cargos Nacionales que han de cubrirse en la Provincia de la Habana en las referidas Elecciones de Quince de Diciembre del año actual y que son las siguientes:

«Por la Provincia de la Habana: 44 Compromisarios Presidenciales y Vice-Presidenciales. 14 Compromisarios Presidenciales y Vice-Presidenciales Suplentes. 18 Compromisarios Senatoriales para cubrir cuatro cargos de Senadores. 40 Representantes a la Cámara».

Y en cumplimiento de lo dispuesto por la Junta en la propia sesión, expido la presente en la Habana, a los diez y seis días del mes de Julio del año mil novecientos treinta y cinco, para su publicación en el Periódico DIARIO DE LA MARINA, precisamente en la edición que ha de publicarse el día diez y ocho del mes de Julio actual.

d-18.

EDICTO

DR. MARCELINO GARCIA PAREDES, Administrador del Distrito Fiscal del Centro de la Habana.

HAGO SABER: Que en el expediente de apremio 8750 y otros instruídos en cobro de sus adeudos en el Impuesto de 1 1/2% a Compañía del Café El Nacional S. A. con domicilio en la calle Belascoain 32C, he dispuesto convocar a primera subasta los bienes embargados a las resultas de las responsabilidades pendientes y depositados en el domicilio del deudor a la disposición de esta Autoridad:

2 Sifones Behn Refrigeradores de lunch para refrigeración eléctrica, de bastante uso, en buen estado. Una máquina para fabricar agua de Seltz, en desuso, en mal estado, 1 gabinete para conservar refrescos, parte rota, en mal estado, 1 gabinete para conservar helados, parte rota, en mal estado, 1 nevera para guardar carnes etc, de mucho uso en regular estado; 1 hornito eléctrico, parte rota en regular estado, 1 máquina para hacer helados, con su motor, de bastante uso, en buen estado de funcionamiento, 1 máquina de sumar, mucho uso, en mal estado. Una caja contadora color caoba para marcar hasta $99.99 de mucho uso, pero en buen estado de funcionamiento, 8 depósitos de vidrio para refrescos, de uso en buen estado, 1 vitriera para tabacos y cigarros, grande de mucho uso, en regular estado. Una nevera de dos cuerpos de caoba y vitrolite de unos 3.00 metros de alto y 6 puertas parte rota, de mucho uso en regular estado, 1 molino eléctrico de café, marca Hobart, de mucho uso, en buen estado, Una cocina de vapor marca Majestic chica, rota en regular estado, 1 Estante de madera y vitrolite blanco y verde de unos 4.50 metros largo, de mucho uso, en buen estado, Una estantería de madera para víveres de unos 3.00 metros de largo, de mucho uso, en regular estado, 4 batidores eléctricos de refrescos, para el mostrador, uno en buen estado y tres rotos. Un exprimidor de frutas eléctrico marca Konikal, chico, de uso en buen estado. Un mostrador grande de pino y mármol de unos 43 pies de largo y 1.00 metro alto, en secciones, algunas partes rotas y gastado el marmol por el mucho uso, en regular estado. Un aparato niquelado de hacer café marca Victoria Andunio, parte rota por el uso, en regular estado, 3 pomos de vidrio para refrescos en forma de barrilitos de uso, en buen estado, Una vitrina de restaurant de madera y vidrio, de uso en buen estado. Una máquina de hacer horchata marca Monserrat con trasmisión de fuerza motriz de mucho uso en regular estado. Un fogón de gas Vulcano de hierro, de mucho uso, en regular estado, 3 estantes armatostes en el restaurant de pino y cedro de unos 3.00 metros alto y 10.00 metros largo con 5 entrepaños pintados de verde, de mucho uso, en regular estado. Una moledora de almendra marca Schimple con motor eléctrico de 1/2 H.P. de mucho uso, en buen estado. Una batidora de dulcería con su motor eléctrico de mucho uso, en buen estado, 1 Radiola RCA Victor de mucho uso, en buen estado. Una caja de hierro para caudales de 1 hoja, chica, de uso en buen estado. Una caja contadora marca National serie 1574643 modelo 313 niquelada chica, de mucho uso en buen estado, 1 báscula grande de mucho uso, rota, en mal estado. Un calentador eléctrico para pasteles niquelado, de mucho uso en regular estado. Una pesa de escala marca Sanitary Scale esmaltada de blanco, de uso en buen estado. Una vidriera mostrador de unos 6.00 metros de largo y 1.00 metro alto con cenefa de vitrolite blanco, parte rota, de uso en regular estado. Una vidriera mostrador de unos 3.50 metros largo igual a la anterior. Una vidriera de 1.50 metro largo 2.00 metro alto y 0.50 metro ancho, de uso en buen estado. 1 vidriera de 1.50 metro de largo y 2.00 metro alto, de uso en buen estado. 17 mesas de hierro y vitrolite, en buen estado 68 sillas de servicio para café tipo Viena, 1 lavamanos pequeño 3 espejos tamaño pequeño con lunas biseladas, 1 espejo con luna biselada de unos 2.50 metros largo, con marco de madera.

El acto de la subasta se verificará en el local de esta Administración General Aguirre 173, a las 8:30 de la mañana del día 31 de Julio de 1935 con sujeción a las siguientes condiciones: para participar en el mismo es requisito indispensable depositar antes en la mesa de esta Administración una cantidad igual por lo menos al 10% del avalúo; no se admitirán proposiciones que no cubran los dos tercios de éste.

Las proposiciones se harán verbalmente y si hubiere dos o más iguales se adjudicará al que mejor proposición hiciera a la puja a la llana que se abrirá en el acto durante 15 minutos.

Los expedientes de apremios estarán a disposición de los que deseen examinarlos en esta Administración en días y horas laborables; y para su publicación en la tablilla de anuncios de esta Oficina y en un periódico de la localidad, libro el presente edicto en la Habana, a 11 de Julio de 1935.

Dr. M. G. PAREDES.
Administrador.

EVITE ACCIDENTES
VIAJANDO EN
TRANVIA

THE BOSTON SURETY CO
S. A.
FIANZAS INTACHABLES
Administrador General: MOISES MAESTRI
Manzana de Gómez 364-366 — Teléfono M-2517.
Garantizadas sus operaciones con Bonos de la República.

AVISO IMPORTANTE

A LOS HACENDADOS DE CUBA

El Comité Ejecutivo de la Asociación Nacional de Hacendados de Cuba, en sesión celebrada el día 17 del corriente, acordó citar a todos los asociados, para que asistan en el día de hoy, jueves, 18, al local social: Aguiar, 116, a las 2:30 p. m., con el objeto de concurrir al Capitolio, Salón de la Mayoría de la Cámara, para presenciar la Junta de la Comisión Nacional para el estudio de la Legislación del Banco Agrícola Nacional.

Es de extraordinaria importancia que todos concurran, ya que el proyecto indicado tiene como base un alto impuesto progresivo, sobre la producción de azúcar, reñido con nuestra realidad nacional.

Este aviso no ha podido ser publicado con anterioridad, porque el Delegado de esta Asociación ante la Comisión Nacional para el estudio del proyecto de Banco Agrícola, ha recibido el proyecto en la tarde de ayer, día 17, en que ha dado cuenta inmediatamente al Comité Ejecutivo de esta Asociación.

ASOCIACION NACIONAL DE HACENDADOS DE CUBA

Vto. Bno.:
José Manuel CASANOVA
Presidente.

Arturo M. MAÑAS
Secretario.

M.E.C.D. 2016

EMPRENDA UN BUEN NEGOCIO CON SOLO DIEZ PESOS ($10.00) Venda boletos de los

SWEEPSTAKES NACIONALES CUBANOS

DE LA

ASOCIACION CIVICA DE BENEFICENCIA

Con ello logrará Vd.

1—AYUDAR AL SOSTENIMIENTO DE 43 INSTITUCIONES BENEFICAS EN TODA LA REPUBLICA.
2—PERCIBIR UNA UTILIDAD DE DOS PESOS ($2.00) POR TALONARIOS DE SEIS BOLETOS QUE VENDA.
3—OBTENER UN PREMIO SI LOGRA VENDER ALGUNO DE LOS BOLETOS PREMIADOS.
4—DAR UN VIAJE GRATIS PARA PRESENCIAR LAS CARRERAS EN BELMONT PARK (ESTE PREMIO ES SOLO PARA LAS DAMAS)

HAGASE RICO AYUDANDO A LOS POBRES

SOLICITEN INFORMES:
Bernaza No.3, entre
Obispo y O'Reilly

Dr. A. Herrera Arango
DIRECTOR GENERAL.

TELEFONOS:
A-8155
A-8255

NO HA DE RESIGNAR SU CARGO DE JEFE DEL PARTIDO NACIONALISTA EL SR. JUSTO LUIS DEL POZO

RAPIDAS

JUSTO LUIS DEL POZO nos dijo ayer en Palacio: ni he renunciado ni existen motivos para que renuncie la presidencia del «PUN». Cuento con el apoyo de la Asamblea y el de mis correligionarios. El Nacionalismo mantiene los ideales de la Revolución.

—«»—

EL COMANDANTE Herryman—a los 16 años combatiente en Peralejo; a los 18 Ayudante de Maceo, herido dos veces en Cayajabos—se encuentra en la Habana. Lucha por el Conjunto en la región del tabaco, donde dice que triunfará. Breve rato de charla. Nos brindó un puro, un exquisito veguero de aquella tierra maravillosa.

—«»—

PEDRO GONZALEZ de la Fe nos escribe para decirnos que no pertenece a ningún partido y que, por lo tanto, no es tampoco Secretario del Centrismo en el Reparto Los Pinos. Agrega el joven combatiente contra Machado que se mantiene alejado de toda actividad política.

—«»—

ENTIENDE EL SEÑOR Fernando Lles que la Asamblea Liberal del pasado día 13 representa el pórtico de la victoria que en breve ha de alcanzar dicho Partido. El señor Lles es líder liberal matanero.

—«»—

CONTINUA ACENTUANDOSE la retirada con sus amigos del liberalismo del doctor Rafael Iturralde.

—«»—

SE NOS PREGUNTA cuáles serán las próximas actividades políticas del doctor Guillermo Alonso Pujol, joven y talentoso miembro del Consejo de Estado.

—«»—

GRAN FIESTA Nacionalista, mañana, en Reina 57. Fiesta que promete resultar muy lucida.

—«»—

LABORANDO en firme en la reorganización del «CND» en la Habana, el doctor José M. Reposo se reúne a diario con sus sargentos.

—«»—

LOS CONSTITUCIONALISTAS de Matanzas se reunirán el domingo para escoger el camino a seguir.

ANTONIO PEREZ REYES, DICE:

«He leído con todo detenimiento las declaraciones hechas por el señor Justo Luis del Pozo, presidente del Comité Gestor Nacional del partido Unión Nacionalista.

«Muy atinadas han sido, por cierto esas declaraciones que sintetizan el unánime sentir de sus afiliados en todo el territorio de la República y que por lo cívica y oportunamente hechas merecen mi más cálida felicitación.

«No puede el nacionalismo, sin hacer traición a su propia historia, pactar con los hombres que en los viejos partidos políticos crearon la oligarquía política que hizo posible el funesto gobierno de Machado y su camarilla; pienso, como el presidente del partido, que antes de pactar con los elementos que en nuestro país propiciaron los males que engendraron nuestras luchas revolucionarias, antes que dar un paso a la reacción que no otra cosa sería esa política, debemos procurar por todos los medios acercarnos a los elementos afines a nuestra ideología y que junto a nosotros libraron las más recias batallas por la destrucción de aquel régimen.

«Frente a la reacción que amenaza y cuyo toque de alarma dado por Ferrara desde Miami debe ponernos a todos en guardia, nuestro partido abre sus puertas a todos los elementos de la revolución, y sin importarnos cuáles fueran sus aspiraciones hacemos un cordial llamamiento para que, unidos y compenetrados en la necesidad de hacer frente al mal que nos acecha, hagamos un partido que, recogiendo los postulados magníficos que dieran vida a nuestro movimiento revolucionario, evitemos lo que para la República significaría la vuelta al poder de aquellos hombres que tanto daño produjeron a Cuba».

«Cualesquiera que sean las pequeñas diferencias por las que estén divididos los que hicieron la oposición al machadato, el peligro de su reacción nos hará unirnos tan estrechamente, con tal decisión, que hará seguramente imposible no sólo el triunfo de ella, sino también el de los que obedeciendo a personales ambiciones, establezcan contacto con aquellos a quienes estimaremos siempre como elementos incapaces para ninguna obra de bien que responda a ningún fin patriótico».

DECLARACIONES DE ROBERTO COLOMA

«No es cierto que haya visitado al señor Presidente de la República. Mi hermano, el Dr. Eduardo Coloma, fué quien sostuvo una entrevista con el coronel Mendieta y le insistió en la necesidad de una amnistía para presos políticos y sociales. El Presidente le manifestó que no es remiso a concederla, aunque no ha señalado fecha para ello, ni mencionó para nada el día 15 de diciembre, como publica un periódico ayer. Por otra parte, tengo que aclarar que no pertenezco a ningún grupo desprendido del Partido Revolucionario Cubano, como también se dice en la propia información. Yo nunca me he separado del P. R. C., antes al contrario soy auténtico legítimo y estoy siempre dispuesto a luchar por impedir que los intrusos del autenticismo lo destruyan.—Roberto Coloma».

UNA OFICINA MENOCALISTA EN SAN NICOLAS NUM. 202

Se nos dice:

«En la edición correspondiente al día de ayer, aparece en la relación de las oficinas electorales la casa Indio 6, cuando es lo cierto que además de esa casa en el barrio de San Nicolás, tengo las oficinas electorales por el programa de Menocal, abiertas desde las siete de la mañana, a disposición de los electores que simpaticen con C. N. D., para tratar de asuntos relacionados con las inscripciones, traslados y cuanto se refiera a trabajos electorales.

«Agradeciéndole diga que por olvido dejó de mencionar la casa de San Nicolás 203 altos, donde radica también una oficina electoral del C. N. D.

«Siempre agradecida.—Rosa Rodríguez».

EN FAVOR DE POLANCO PANTALEON

El señor Manuel Jiménez Menocal nos envía un extenso escrito por el cual dice que en las próximas candidaturas que confeccione el Conjunto Nacional Democrático deben estar representados todos los valores de nuestra vida nacional al objeto de poder presentar una boleta digna del elogio de todos los factores del país.

Después el señor Jiménez Menocal, redundando en sus peticiones, agrega, que si impera la democracia dentro del CND no podrá quedarse fuera de la boleta uno de sus colaboradores más eficaces, el señor José Polanco Pantaleón, quien desde luengos años no ha hecho otra cosa que dedicar todas sus actividades a defender al General Mario G. Menocal siguiendo fielmente sus orientaciones en todos los momentos.

INGRESAN EN EL NACIONALISMO DE ENCRUCIJADA

Calzado con más de cien firmas de elementos pertenecientes a los partidos Liberal, Popular y Conservador en el Término de Encrucijada, hemos recibido un manifiesto en el cual dichos individuos aclaran su ingreso en el Partido Unión Nacionalista y a la vez invitan a todos los habitantes de aquella localidad con edad electoral para que imitándolos a ellos se inscriban en el nacionalismo en cuyo seno—dicen—les serán reconocidos todos sus méritos a los ciudadanos que lo integran, ya que el Partido no mira de donde proceden sus afiliados y sí lo guía el mejoramiento colectivo de que tan necesitado está nuestro país.

También se refieren los firmantes del manifiesto, como razón de su ingreso en el PUN, a la labor realizada por la máxima figura del nacionalismo, coronel Carlos Mendieta, desde su cargo Ejecutivo en bien de Cuba.

INGRESAN EN EL CENTRISMO

Sofía Cruz Bello, propagandista de los Auténticos en Santiago de las Vegas, ha venido a formar parte del Centrismo, por entender que esta Conjunción es la genuina representación de la Revolución que derrocó la Tiranía.

Señalada por el Ejecutivo del Centrismo, Jefe de propaganda en esos municipios aceptó y ha empezado a actuar.

EXCURSION POLITICA

Ayer estuvieron de excursión política los señores doctor Tomás de Justiz, Presidente; Martínez Santaella, Secretario; doctor Mederos, Delegado y el coronel Aranguren, Director Político, todos destacados miembros del Centrismo, los cuales trajeron buena impresión de la parte Sur de la Provincia habanera.

CITACION A LAS MUJERES NACIONALISTAS

Cito por este medio a las mujeres nacionalistas para la Asamblea Provincial que tendrá lugar en Matanzas, el día 20 de julio a las dos de la tarde, en mi domicilio Tello Lamar 108, Matanzas.

Isabel Fuentes Marrero

Vice-presidenta del Comité Gestor Nacional del PUN. 1 Presidenta Provincial en Matanzas.

MOVIMIENTO POLITICO

Gran actividad del Conjunto Nacional Democrático en los barrios habaneros.—Declaraciones de Pérez Reyes.—La candidatura alcaldicia de Panchito Díaz.—Fernando Lles y la Asamblea Liberal del día 13.—Ingresos en el Nacionalismo de Encrucijada.—Notas de las oficinas de los Partidos.—Morales Broderman y el Nacionalismo.—Casabuena, Pérez Mato, Corona y Vilabrille trabajan.—El Centrismo.—Acuerdos del Tribunal Superior Electoral.—Otras noticias de la política

NOTAS DE LA OFICINA CENTRISTA

Carlos Manuel de Céspedes ratifica su salida de España

Para evitar sea tergiversada la fecha en que habrá de salir desde España hacia Cuba, el doctor Carlos Manuel de Céspedes, figura máxima de la Conjunción Centrista Nacional, acaba de ratificar por cable a los jefes del Centrismo, que preside el doctor Lufriú, que embarcará el próximo día 26 de julio en el vapor «Havana, debiendo llegar a Cuba del 7 al 8 de agosto del entrante mes. Cualquier otra noticia relacionada con el viaje de regreso del doctor Céspedes no deberá dársele crédito.

Esta tarde se reúne el Ejecutivo Municipal de la Habana

Esta tarde (jueves) a las cuatro, se reunirá el Ejecutivo Municipal del Centrismo habanero y los presidentes de barrios de la Capital, de la Conjunción Centrista Nacional. La reunión se llevará a efecto en Obrapía 40 altos.

Siguen adhiriéndose los amigos de Lugones al Centrismo

Siguiendo la pauta del señor Esteban Lugones, están llegando más adhesiones de democráticos a la Conjunción Centrista Nacional, actitud digna de aplauso, pues la unión hace la fuerza, y es lógico que si mantienen un mismo ideal y una misma bandera, se mantengan, todos los Centristas o simpatizadores de Carlos Manuel de Céspedes, unidos dentro del Centrismo.

NOTAS DEL BURO POLITICO DE PANCHITO DIAZ

Panchito Díaz, candidato liberal a la Alcaldía

Ayer tuvimos oportunidad de entrevistarnos con una personalidad política que, por hallarse apartado de toda actividad, oculta su nombre y entre otros temas de actualidad, nos aseveró lo siguiente:

—Entiendo que Panchito Díaz será el candidato del Partido Liberal a la Alcaldía. Es un hombre para el cargo: capacitado, demócrata, juicioso, decente. Los liberales necesitan de él para la Alcaldía como de Miguel M. Gómez para la Presidencia. Además, en Panchito, concurren las mismas circunstancias favorables: es de abolengo liberal y tiene una amplia ejecutoria a favor del Partido, al lado de Mendieta. Con él de candidato, pues, los liberales arrollarán en el Municipio habanero.

A los liberales de Columbia

Nuestro buen amigo y candidato a Concejal por Marianao, señor Catalino Chirino González, nos participa que los liberales del barrio de Columbia pueden disponer del Comité instalado en casa del señor Pardo, 3a. y uente, para su inscripción en el Censo Electoral.

Emilio Riveiro Vidal, Concejal habanero

Un recorrido efectuado en días pasados por un reporter nuestro, nos permite asegurar que la candidatura para Concejal de Emilio Riveiro Vidal, tiene una fuerza incontrastable y que los peritos electorales de todos los partidos la estiman como segura para uno de los primeros puestos en la elección.

Nos felicitamos de la noticia, pues Emilio Riveiro idal es uno de los aportes nuevos de la política destinados a prestigiar el futuro Consistorio.

ACOSTA Y RODRIGUEZ ALONSO, EN MATANZAS

Nos han visitado los señores Porfirio Pereira y Deudedis Díaz de Jovellanos, comunicándonos la unión de las dos tendencias nacionalistas de aquel Término, para ir a la reorganización del Partido y a la lucha electoral completamente unidos e identificados dispuestos a cualquier sacrificio de aspiraciones personales en beneficio del engrandecimiento del P. U. N.

Que no reconocerán otra jefatura provincial que la de los doctores Agustín Acosta y Bello y Máximo Rodríguez y Alonso, cuyos sacrificios y luchas por los intereses generales del Partido reconocen, siendo para todos, la saspiraciones de los doctores Acosta y Rodríguez y Alonso, cuestión de honor.

EN LAS OFICINAS DEL DOCTOR CASABUENA

Gran actividad se notaba ayer en las oficinas que en Consulado 26 tiene instalada el destacado líder nacionalista habanero Dr. José Ambrosio Casabuena y en cuyo local también reciben a sus amigos otras relevantes figuras del PUN, entre ellas, Cirilo Pérez Mato, José Antonio Corona, Francisco Vilabrille y otros.

Numerosos sargentos de todos los barrios de la capital así como de los términos de la provincia invadieron desde muy temprano las oficinas de los líderes nacionalistas con quienes cambiaron impresiones en relación a la campaña electoral que vienen desarrollando.

El señor Romero Nussa se encargó de recibir a los visitantes de Casabuena, por haber tenido éste que asistir a una importante reunión de Jefes nacionalistas en la finca del Sr. Presidente de la República.

Cirilo Mato y José Antonio Corona fueron los que más correligionarios atendieron, pues el Presidente de los Tercios señor Francisco Vilabrille recibe en su Círculo de Reina número 57.

TODOS UNIDOS CONTRA EL LIBERALISMO

El comandante Manuel Morales Broderman, destacada figura del Partido Unión Nacionalista, nos envía con el ruego de su publicación, las siguientes declaraciones:

«El nacionalismo es la fuerza política más netamente revolucionaria de todas las que lucharon contra la tiranía machadista, pues su origen data del año 1926, desde cuyo momento comenzó su lucha en defensa de los derechos conculcados, y de la libertad y la justicia; por lo tanto es el campo propicio donde todas las tendencias de procedencia revolucionaria pueden reunirse.

«Dentro del nacionalismo lucharon confundidos la heroica juventud con sus hombres ya maduros como Juan Gualberto Gómez, General Peraza, Méndez Capote, Mendieta, Pacheco, el Capitán Pino y tantos otros paladines de la libertad y el derecho, cuyo recuerdo será imborrable en el corazón de los que amamos la paz, el orden, la igualdad, la fraternidad y la justicia humanas.

«En Loma del Toro, junto al General Peraza, el viejo glorioso, y envueltos en la misma bandera de redención y justicia y con igual ideal por divisa, cayeron luchando por la libertad, Miguel de Miguel, Chacho Hidalgo, los hermanos Fernández Trevejo y otros representantes de la heroica juventud.

«El nacionalismo es el campo propicio a las nuevas ideas nacidas de las luchas contra la tiranía machadista, donde la juventud que nace a la vida del derecho tiene vasto campo donde lucírselas rompiendo lanzas por altos ideales, por la nueva conciencia cubana de una nueva época nacida también al calor de las luchas realizadas en defensa de la libertad y la justicia.

«La unión es necesaria, es imprescindible. Todas las fuerzas nacidas de las luchas contra la tiranía están obligadas a unirse; la salud de la patria lo exige. La reacción ya nos enseña sus uñas venenosas.

«Recordemos a nuestros muertos gloriosos. Al General Peraza, a Alpízar, a Pío Alvarez, a los hermanos Alvarez, a Trejo, a González Rubiera, a Fuertes Blandino, a Butari, al ingeniero Gómez Rubio, al sargento Hernández, a los Valdés Daussá, a Floro Pérez, etc., etc., y pensemos que si no nos unimos para defender los ideales por los cuales ofrendaron sus vidas, desde sus tumbas nos maldecirán.

«A los nacionalistas después del largo período de tiranía machadista con su cadena de infamias de todo orden, no nos es posible mirar al pasado. Ni podemos llamarnos liberales ni pactar con ellos, pues con su nombre, su emblema del gallo y del arado y su bandera, fué que Machado realizó, a ciencia y paciencia del Partido, toda aquella serie de horrores que todos conocemos.

«El liberalismo grande del General Gómez, pasó a la historia hace ya mucho tiempo. De él sólo nos queda un vago recuerdo.

«En cambio, del liberalismo pequeño de Machado nos queda mucho que recordar y muy amargo.

«Por todas esas razones, si las circunstancias nos obligaran a un pacto político, seguramente nunca sería con los liberales que hace tan poco tiempo fueron nuestros enemigos mortales desde el Poder.

«La voz de la patria nos dice que debemos unirnos, pero sólo bajo la bandera gloriosa de las luchas contra la tiranía.

«No somos enemigos de nadie, pero por instinto de conservación y en defensa de nuestros altos ideales, estamos obligados a defendernos de nuestros adversarios comunes.

«Y las nuevas ideas nacidas al calor de los nuevos tiempos y de nuestras luchas contra la tiranía, piden nuevos horizontes, más amplios, más claros y donde brille un nuevo sol que nos alumbre.

«Nada con el pasado. Nada que nos recuerde la tiranía. Todo con los nuevos tiempos, con los nuevos hombres y con las nuevas ideas.

«El Jefe del Partido Sr. Justo Luis del Pozo, revolucionario de limpia historia, de los que estuvieron alzados en armas contra la tiranía en la Provincia de Pinar del Río, el año de 1931, ya lo ha dicho con patriótica visión de nuestros destinos: que la nueva conciencia cubana efectivamente existe, aunque algunos se empeñen en negarlo, dando a la vez un aviso a los revolucionarios para que formen un frente que evite el regreso del pasado». — **Comandante Manuel Morales Brodermann».**

COMITE FEMENINO DEL C. N. D.

SANTA CRUZ DEL SUR, julio 17. DIARIO. Habana.—En la noche de ayer y con gran entusiasmo se constituyó el Comité femenino del Conjunto Nacional Democrático, eligiéndose su directiva y tomándose el acuerdo de reunirse de nuevo el próximo domingo, para tratar asuntos relacionados con la campaña política que iniciarán en breve.—Cabrera, corresponsal.

NACIONALISTAS DE SAN DIEGO DEL VALLE

SAN DIEGO DEL VALLE, julio 17. DIARIO. Habana.—Muy buena impresión causó en este pueblo la noticia de que el Partido Unión Nacionalista llevará al Dr. Grau San Martín como candidato a la presidencia de la República en los próximos comicios. Dicha noticia ha sido muy comentada en los círculos políticos locales y bien recibida. San Diego sigue pidiendo su carretera.—Ladislao Rofes, corresponsal.

EL C. N. D. EN EL BARRIO DEL PILAR

Félix Balsinde Pedroso, presidente del C. N. D. en el barrio del Pilar, nos envía para su publicación un escrito por el cual invita a todos los electores del barrio mencionado para que concurran a la calle de Flores número 1, a fin de proceder a realizar las gestiones de su inscripción. También quiere hacer saber el señor Balsinde a los señores Dr. Raúl Menocal y Ramón Cruselas que en reciente sesión celebrada por el Comité que preside, se acordó dirigirse a ellos al objeto de que se pongan de acuerdo en la campaña.

EL C. N. D. EN EL BARRIO DE PEÑALVER

Manuel Villaverde, Ramón Moreno, Camilo Manduley y otros destacados conjuntistas del barrio de Peñalver, se han dirigido al electorado del mismo recabando su cooperación para luchar por el triunfo del Conjunto Nacional Democrático en las próximas elecciones. Al mismo tiempo también quieren invitar por este medio a los afiliados y simpatizadores del CND para que asistan a la constitución del Comité Provincial del Partido el día 20 a las ocho y media de la noche, en la calle de Víctor Muñoz 150.

NACIONALISTAS DE LA CEIBA

La Comisión electoral del Partido Unión Nacionalista en el barrio de Ceiba se ha dirigido a los electores de aquella barriada y a los nacionalistas en particular al objeto de invitarlos a la inauguración de la oficina electoral en la calle de Revillagigedo 91, esquina a Esperanza, cuyo acto tendrá efecto el próximo jueves día 18 a las ocho de la noche.

NACIONALISTAS DEL PRINCIPE

Guillermo Ordext y Eusebio Baró, Presidente y Secretario del Comité del Partido Unión Nacionalista en el barrio del Príncipe, nos envían copia del acta de la sesión celebrada por dicho Comité el pasado día 16 en la calle 2 número 273 y en la cual se tomó el acuerdo de ratificar el mismo Ejecutivo que se constituyó el día 22 de septiembre de 1927. Dicha moción fué suscrita por el señor Castanedo.

También a propuesta del señor de la Nuez, se aprobó la siguiente declaración de principios: «Este Comité hace saber a todos los nacionalistas y simpatizadores del PUN en este barrio que para nosotros es un alto honor, y recibiremos con los brazos abiertos, a todo ciudadano que venga a coadyuvar al engrandecimiento del Partido, en cuyo seno podrán aspirar a los más altos cargos de este Comité, cualquiera de sus miembros y en donde cada cual tendrá como única palanca, su esfuerzo en bien de la Colectividad».

ACUERDOS DEL TRIBUNAL SPERIOR ELECTORAL

—Se acordó decir a la Municipal de Cárdenas, que si el domingo 28 de este mes, no se publica ningún periódico, se esté a lo que dispone el final del artículo 33 del Código Electoral, lo que se comunicará también a las Provinciales para su conocimiento y el de las Municipales subordinadas.

—Se acordó decir a los Alcaldes Municipales de Santiago y Palma Soriano, que como tales Alcaldes no es les puede evacuar la consulta que formulan, pues esas autoridades son ajenas al proceso electoral, salvo cuando se trate de un precepto que les incumba aplicar.

—Vista la petición de la Municipal de Pinar del Río y habida cuenta que el Art. 50 del Código Electoral autoriza a las Juntas Municipales Electorales que tengan más de 30,000 electores a nombrar un ordenanza, cuando lo necesiten para el trabajo de la oficina, se acuerda decir a las Juntas Municipales que estén en esas condiciones, por conducto de las Provinciales respectivas, que pueden nombrar ese ordenanza con carácter de temporero y con el haber que fija el referido artículo 50, expresando el motivo de necesidad y sometiendo el nombramiento a la aprobación de este Tribunal.

—Visto que el artículo 182 del Código Electoral dispone que terminado el escrutinio por una Junta Municipal Electoral se extenderá por duplicado la Relación General que prescribe el artículo 182 y la otra Relación que determina; y como más adelante se expresa que se fijarán 3 ejemplares en los lugares que señala, se acordó poner el hecho en conocimiento del Gobierno y del Consejo de Estado.

—Vista la queja producida por S. L. Mecha, César Martínez, Eduardo G. Gómez y Joaquín A. Madrigal, de que habiendo concurrido a la 1 de la tarde, de ayer, a la Junta Municipal del Este, en ella no se encontraban los empleados ni el Secretario, el que concurrió a las 2 de la tarde; se acordó pedir informe a dicha Junta acerca de los expresados hechos, y recordar a las Juntas Provinciales y a las Municipales el exacto cumplimiento del penúltimo párrafo del artículo 45 del Código Electoral, sobre horas de oficina.

—Se acordó decir a la Municipal de Cifuentes, que para la designación de Delegados políticos debe estarse al artículo 325 del Código Electoral y preceptos concordantes, lo que se hará saber a las Juntas Provinciales para su conocimiento y el de las Municipales subordinadas.

—Vista la queja producida por Joaquín A. Madrigal, de que el Secretario de la Municipal del Este, de esta ciudad, no le recibió la solicitud de inscripción porque le expresó que tenía que hacer otros trabajos, y que si quería que esperara a que lo pudiera realizar, se acordó pedir a la Municipal referida, se informe acerca de la certeza de ese hecho y devolver a Madrigal, la solicitud acompañada.

—El Tribunal en uso de la facultad que le concede el artículo 47 del Código Electoral, acordó dictar la Instrucción General número 13 sobre designación de Miembros propietarios y suplentes de las Comisiones de inscripción, del artículo 269, quedando el original firmado por los Miembros del Tribunal, en poder del Secretario.

—El Tribunal en uso de la facultad que le concede el artículo 47 del Código Electoral, acordó dictar la Instrucción General número 14 sobre manera de facilitar modelos de inscripción, exclusión y traslado por las Juntas Municipales Electorales, quedando el original firmado, por los Miembros del Tribunal, en poder del Secretario.

—Dada cuenta con el escrito y documentos acompañados con el mismo, de Secundino López y Rodríguez, y 2 más, en relación con la solicitud de inscripción del denominado Partido Reformista, se acordó tenerlo por presentado, que se agregue al expediente con certificación de este acuerdo, y que pase al ponente para estudio, quedando las cédulas presentadas en poder del Secretario.

Muñecos en colores

Todos los sábados!

¡TRANQUILICENSE MUCHACHOS!

AVANCE publicará el SABADO, como de costumbre, su suplemento de MUÑECOS EN COLORES

DICK TRACY, DORA LA INOCENTE, ARNIQUILLA Y JUANITO ALREDEDOR DEL MUNDO

E.C.D. 2016

ANUNCIOS CLASIFICADOS DE ULTIMA HORA

COMPRAS

17— MUEBLES Y PRENDAS

M-9144: COMPRA

Compra muebles, pianos, objetos de Arte, antigüedades, baúles, maletas, neveras, máquina de coser y escribir. Todo lo que quiera vender. Camión en puerta. Dinero en mano.

M-3400: COMPRA MUEBLES, MAquinas escribir, coser, archivos, burós, lámparas, porcelanas, jarrones, vajillas, muñecos, bronce, alfombras, neveras, baúles, maletas, objetos plata, oro. Armando Duvillere. M-3400. Compra todo.

COMPRAS

17— MUEBLES Y PRENDAS

A-9565: COMPRO MAQUINAS DE COser, máquinas de escribir, burós, archivos metálicos, prendas, objetos de Arte, baúles, maletas, ropa de hombre. Llame: A-9560.

VENTAS

48— CASAS

SE VENDE MAGNIFICA CASA DE madera, 4 habitaciones, sala, comedor, cuarto de baño sanitario, con gran patio, árboles frutales, con 450 metros de terreno. Calle Auditor, a dos cuadras de Ayestarán. No corredores. Sr. García, Galiano 89, altos, de 2 a 5 p. m.

CASA MODERNA: 925 PESOS, EN lo mejor de Santos Suárez, tranvías y guaguas, cerca: jardín, portal, sala, un cuarto, cocina, baño, carbonera, closet, toda decorada; otra, monolítica, un cuarto más: 1,200 pesos; regia residencia en San Indalecio. Costó $30,000. Por sólo $3,600. Dolores 7, cerca de Cocos. I-6892.

50— FINCAS RUSTICAS

TRASPASO CASA DE INQUILINAto, por enfermedad. Buen punto. Informes: O-Reilly 32, bajos. Telf. M-3339.

53- AUTOMOVILES-ACCESORIOS

SE VENDE FORD CERRADO, DE dos puertas, del 29 al 30, en muy buenas condiciones, con cinco gomas. Es una ganga. Para verlo: Calle 29 número 17, entre C. y D., Vedado.

SE VENDO UN LUJOSO Y FLAMANte Roy Royce, en el más perfecto estado. Tiene muy pocos kilómetros andados. Se somete a toda prueba de andar, resistencia y consumo. Informes, en Obrapía 22. Telf. FO-2375.

AUTOS A PLAZOS

Ford de todos tipos y años; Graham, chico; Packard Limousine, 7 pasajeros; Packard Turismo. No compre sin visitarnos. Muchas gangas. Muchas facilidades, Oquendo esquina al Parque Maceo.

FORD 1934, CUATRO PUERTAS, DE muy poco uso, como nuevo; Ford 1930, cuatro puertas, bueno de pintura, mecánica y gomas. Calle 25 número 2. Taller «Duco», detrás Edificio Carreño.

CUÑA FORD CUPE, DEL 31; CHEvrolet 31, dos puertas; Packard Limousine; Buick 1929, dos puertas; Chrysler, Pisa y Corre; Chevrolet 28, Turismo; Buick 1929, Sedan. San Lázaro 273, entre Hornos y Marina.

VENDO BARATO UNA LUJOSA CUña Buick, propia para persona de gusto. Para verla: Primera entre 10 y Doce, (colegio) La Sierra.

56— MUEBLES Y PRENDAS

MAQUINA ««SINGER», OVILLO CENtral, en perfecto estado: $23.00; juego de sala: $20.00; piano flamante, color caoba: $35.00; radio Atwater Kent, «Voz de Oro», modelo 711-T., Prado 31, bajos.

SE VENDE UN JUEGO DE COMEdor moderno. Llame: Telf. FO-1609.

BAULES Y MALETAS

Se realiza extenso surtido a precios irrisorios. Baúles desde $2.00, maletas desde 50 cts., maletines etc. Aproveche. Esta ganga durará pocos días La Casa Inglesa, Salud y Rayo.

60—INSTRUMENTOS DE MUSICA

SE VENDE UN PIANO MODERNO. Se da muy barato. Monte 18, entre Aguila y Angeles, Habana.

SE VENDE PIANOLA STROUD DUO Art Pianola, de pedales, completamente nueva, sin uso, se vende por precio razonable Informan Lawton 44 A entre Milagros y Santa Catalina. Reparto Lawton.

61— DE ANIMALES

VENDO YEGUITA TRINITARIA muy linda para niños. Su montura y arreos completamente nuevos. Todo por $35.00. Picadero Miramar. Teléfono FO-2178. 61

DINERO-HIPOTECA

64— OFERTAS

SE CEDE HIPOTECA: 1,800 PESOS, bien situada, en La Habana, de dos plantas. Amplia garantía. Informes. Telf. M-8090. No corredores.

ALQUILERES

79— HOTELES

HOTEL "LUZ" OFICIOS 35

Se alquilan amplias y frescas habitaciones, con excelente comida. Para una persona: desde 30 pesos, en adelante. Dos personas: 50 pesos. Agua caliente, teléfono y ascensor. Trato esmerado.

HOTEL «SIBONEY», PRADO 89, ENtre Neptuno y Virtudes. Habitaciones y departamentos, con baño privado. Ascensor día y noche. Excelente comida. Por mes, rebaja.

80— CASAS DE HUESPEDES

NEPTUNO 22, ALTOS, FRENTE AL Cine «Encanto». Se alquilan hermosas y ventiladas habitaciones, con toda asistencia. Matrimonio: desde 35 pesos. Para hombres solos: 18 pesos. Teléfono y agua caliente. Absoluta moralidad.

84— HABITACIONES

HERMOSA Y FRESCA HABITACION con balcón, lavabo, baño anexo, agua fría y caliente. Se alquila en casa particular, con comida. Hay teléfono, Neptuno 73, primer piso, altos de «La Filosofía».

ANTIGUO HOTEL «JEREZANO». EL mejor punto de La Habana. Habitaciones amplias, balcón calle; otra, en la azotea. Habitaciones chicas, para persona sola: 10 pesos, con muebles y ropa cama. Prado 102.

85— NAVES Y LOCALES

ACOSTA 101, BAJOS, SE ALQUILA para industria o comercio. Informa en los altos de 2 a 5 de la tarde, la dueña. 85

BUEN NEGOCIO. PRIMERA Y 18, Reparto Almendares, alquilo bodega con armatostes nuevos y utensilios, sola en esquina fraile, precio baratísimo, buena barriada. Véala, se convencerá, todas las tardes.

ALQUILERES

87— HABANA

OBRAPIA NUM. 51

Entre Habana y Compostela. Se alquilan los bajos de esta hermosa casa, divididos en dos locales para almacén, uno grande y otro pequeño; ambos, con servicios completamente independientes, pudiendo comunicarse, si así interesase. Las llaves en la Panadería «La Caoba», Obrapía número 42. Informan: San Pedro número 6. Telf. A-9619.

LOMA DE «EL ANGEL», CUARTEles 19, frescos yy modernos pisos altos, sala, comedor, dos y tres habitaciones, baño completo, cocina y servicio de criados. La llave, en la misma.

SAN NICOLAS 162, ALTOS. ALQUIlo casa, sala, comedor, dos habitaciones, baño completo. Precio: 25 pesos y dos meses en fondo. Informan: F-5320.

ALQUILO AMPLIOS Y LUJOSOS ALtos, Manrique 75, media cuadra San Rafael: sala corrida, saleta o comedor corrido, 4 cuartos, lujoso baño de familia, amplia cocina, servicio de criados. En los mismos, de 9 a 11 y 2 a 5.

ALQUILO AMPLIOS Y LUJOSOS ALtos, Villegas 9, media cuadra Parque Zayas: sala corrida, recibidor, gabinete, 2 cuartos, comedor corrido, baño familia completo, cocina, servicio de criados; y recibidor, 3 cuartos baño de familia, gran baño azotea, etc., altos. En los mismos, de 9 a 11 y 2 a 5.

VIRTUDES 177-A., BAJOS, ENTRE Oquendo y Soledad: sala, recibidor, tres habitaciones, baño intercalado completo, cuarto con servicio criados, comedor al fondo y cocina de gas. Terminada de pintar y muy fresca. Agua abundante. Precio: 25 pesos. Informan, en los altos.

88 VEDADO

CALLE DOS NUMERO 3, VEDADO: Alquilo la planta alta de esta hermosa casa, capaz para regular familia, con todas las comodidades. Terrazas, costado y frente. Llave, en los bajos. Informes: Prado número 90, por Animas, Teléfono A-8903.

90—MARIANAO Y SUS REPTOS.

QUINTA AVENIDA ENTRE 5 Y 6, Buenavista. Tome ómnibus Ruta 28 o 9, o carro Playa. Apartamento de sala, comedor, dos habitaciones, baño intercalado moderno, cocina, patio y lugar para automóvil: 15 pesos mensuales. Informan en la misma,. Trust Company of Cuba, Obispo 53.

REPARTO ALMENDARES, CALLE C entre 12 y 14, se alquila casa arte moderno, propia para matrimonio. Tres cuartos, lujoso baño, garage. Informan en la misma.

91— J. DEL MONTE Y LA VIBORA

ESTRADA PALMA 89. MAGNIFICA casa 6 habitaciones y demás comodidades. Informes y la llave Estrada Palma 93, hasta la 1 p.m. Precio: 35 pesos. 91

SE SOLICITAN

99— SOLICITUD DE ALQUILE-

SE SOLICITA AGUILA

Una casa planta baja de Prado a San Nicolás, y de Virtudes a Monte, sala, recibidor y 4 cuartos y baño intercalado. Informan: Aguila 27, primer piso. 99

103- CRIADAS Y CRIADOS

SE SOLICITA UNA MUCHACHA blanca ayudar a los quehaceres de una casa, que sepa lavar. Hospital 18, 3o. entre Jovellar y Vapor.

SE SOLICITA UNA CRIADA ESPAñola, para corta familia. Que sea formal y sepa coser. 8 esquina a 13, frente a la Bodega, Vedado.

SE SOLICITA EXCELENTE COCInera, para cocinar solamente. Duerma en la colocación. Sueldo: 17 pesos, Santa Catalina, entre Antonio Saco y Luz Caballero, Víbora. De 1 a 2 p. m.

SE SOLICITA UNA CRIADA, QUE sepa cocinar, con referencias, J. del Monte 398-A., bajos, de 8 a 10 a. m. $14.00.

SE SOLICITA UNA MUCHACHA ESpañola, que sepa limpiar y servir a la mesa. Sueldo: 10 pesos, Aguila 131, primer piso.

SE SOLICITA UNA BUENA CRIAda de manos y comedor. Sueldo: 20 pesos y uniformes. Calle 11 esquina a 4 No. 25. Vedado. Es inútil presentarse sin referencias.

104- COCINERAS Y COCINEROS

SOLICITO BUENA COCINERA, LAve ropita un niño 1 año edad, duerma colocación, con referencias, sueldo: 10 pesos. Llamar FO-2409. Miramar.

110- LAVANDERAS-LAVNDEROS

SE SOLICITA UNA MUCHACHA, PAra lavar, planchar y limpiar una habitación y cuidar unos niños. Tiene que quedarse en la casa. Sueldo: $6.00 Consulado 60, bajos.

SE OFRECEN

118- CRIADAS Y CRIADOS

DESEA COLOCARSE UNA JOVEN española para el servicio de manos o para el comedor o cuartos, sabe servir, cumple con su obligación, no se coloca menos de $15. desea casa de moralidad. Teléfono F-1554.

DESEAN COLOCARSE DOS MUCHAchas españolas para cuartos o comedor, tienen buenas recomendaciones. Teléfono A-3606.

SE OFRECE UNA JOVEN ESPAÑOla para criada de cuartos o comedor, también sabe coser un poco, o para manejadora o cocinar y limpiar para matrimonio solo. Teléfono F-5186 y F-6219. 118

DESEA COLOCARSE JOVEN ESPAñol de criado de manos, tiene buenas referencias. F-6169.

SE DESEA COLOCAR UNA MUCHAcha para cuartos, sabe coser y cortar por figurín, tiene referencias. Teléfono: F-3011. 118

DESEA COLOCARSE UNA JOBEN española para la limpieza, no le importa cocinar para corta familia si es casa chica es formal y trabajadora teléfono F-5455.

SE DESEA COLOCAR ESPAÑOLA para criada de mano, comedor o manejadora, no menos de 15 pesos. Teléfono M-5264. 118

119- COCINERAS Y COCINEROS

DESEA COLOCARSE JOVEN ESPAñola para cocinar o criada de mano es cumplidora desea casa de moralidad, sueldo mínimo 20 pesos. Teloéfono M-6618. 119

SE DESEA COLOCAR UNA ESPAñola de mediana edad para cocinar sabe cumplir con su obligación, no le importa hacer una corta limpieza. teléfono F-3455. 119

DESEA COLOCARSE UNA SEÑORA de color, de cocinera, de mediana edad, o de lavandera. Teléfono X-2022 calle Benavides No. 45.

SE DESEA COLOCAR UNA ESPAñola, para cocinar o limpiar. Si es corta familia, no le importa los demás quehaceres. No es callejera, ni se coloca por poco sueldo. Telf. F-1300.

SE OFRECEN

119- COCINERAS Y COCINEROS

SE DESEA COLOCAR UNA JOVEN española, para cocinar y limpiar, a corta familia. Tiene referencias. No llamen, menos de 15 pesos. FO-3304.

SE DESEA COLOCAR UNA JOVEN española, para cocinar y limpiar a corta familia, sin niños. No sale a los Repartos. Informan: Telf. U-5470.

SE DESEA COLOCAR UNA JOVEN española, de cocinera. Sabe cocinar muy bien y hace algunos dulces. Lleva mucho tiempo en el oficio. Telf. M-4067.

SE DESEA COLOCAR UNA MUCHAcha española, con un matrimonio o corta familia, para cocinar y limpiar, o para un trabajo solo. Lo mismo se coloca, por horas. Tiene referencias de buenas casas y sabe cumplir con su obligación. Desea casa de moralidad y no duerme en la colocación. M-4648.

SE OFRECEN

120- MANEJADORAS

SE DESEA COLOCAR UNA JOVEN inglesa, para manejadora, criada de cuartos o cocinar. F-6093. Enma. 120

131- OFERTAS VARIAS

SE DESEA COLOCAR UN MATRImonio español, para encargados en casa de inquilinato, en La Habana. El conoce algo de mecánica en motores y electricista. Informan: Oficios 35. Telf. M-3215. 131

DESEA COLOCARSE MUCHACHO para cualquier trabajo de café, restaurant o bodega. Informan F-6239 131

Crónica Católica

ACTOS CATOLICOS PARA MANANA

SOLEMNE FUNCION A SAN VICENTE DE PAUL.

En la iglesia de la Merced, celebran los Padres Paúles y las Hijas de la Caridad, la solemne fiesta anual en honor de su fundador el Apóstol Universal de la Cristiana Caridad, el insigne San Vicente de Paul.

Se ajustará al siguiente programa. A las ocho de la mañana, misa de comunión general para las Asociaciones de la iglesia de la Merced y demás fieles que deseen alcanzar la Indulgencia Plenaria, otorgada en este día a las iglesias de los Padres Paúles de la Congregación de la misión.

A las nueve de la mañana, misa solemne con orquesta y sermón.

Pronunciará el panegírico de San Vicente de Paúl el famoso orador dominico R. P. Fray Basilio Jiménez. O.P.

Después de la misa, veneración de su Reliquia.

El M. R. P. Visitador de los Padres Paúles, Antonio López, la vice visitadora, R. M. Sor Encarnación García Sánchez, y el Superior de la iglesia de la Merced, R. P. Ramón Subirón, C. M. se complacen en invitar por este medio al Clero regular y secular a las Asociaciones y fieles en general, a tan solemnes cultos.

Este aviso sirve de invitación, pues no se han hecho en particular.

EN LA IGLESIA DE REINA

Celebra a las ocho de la mañana la función mensual la Congregación de San José. Después de la función junta en el local de costumbre.

EN LA IGLESIA DEL CARMEN

A las siete y media de la mañana misa y comunión para los devotos de Jesús Nazareno y de San José.

A las ocho y media, misa cantada y plática a Jesús Nazareno, a la cual invita la Camarera señora María Barquín de Pérez.

A las nueve función mensual de la Pía Unión de San José, con misa cantada, ejercicio, plática y procesión.

Invita el Director, R. P. Rafael de Jesús, C.D.

EN LA IGLESIA DEL ANGEL

A las ocho de la mañana, la función mensual de la Pía Unión de S. José de la Montaña.

Invita el Director Monseñor Abascal

EN SAN FRANCISCO

A las siete y media de la mañana la función mensual de la Cofradía del Culto Perpetuo de San José.

A las ocho y media de la mañana, misa cantada y ejercicio en honor de Jesús Nazareno. A las siete y cuarto de la tarde, corona y vía crucis con adoración del Lignum-Crucis.

IGLESIA DE JESUS MARIA Y JOSE

A las nueve de la mañana, misa cantada a Jesús Nazareno, exposición, ejercicio, bendición y reserva.

Invita a las Esclavas del Nazareno su director, R. P. Francisco García Vega.

EN SAN NICOLAS DE BARI

Misa cantada y plática en honor al Santo Cristo de Limpias.

Invita a sus devotos, el Párroco Monseñor Juan Lobato.

EL JUBILEO CIRCULAR

En los Pasionistas, el Jubileo Circular.

La misa del Sacramento a las ocho de la mañana. Después de la misa la exposición. A las cinco los solemnes ejercicios da reserva. ...

MAS INFORMACION MERCANTIL

MERCADO DE GRANOS

Cierre ayer, en Chicago, recibido por el hilo directo de Luis Mendoza y Compañía:

Trigo:	
Julio	85¼
Septiembre	85⅞
Diciembre	86½
Maíz:	
Julio	84⅝
Septiembre	76⅜
Diciembre	64⅞
Centeno:	
Septiembre	46⅛
Diciembre	48¾
Trigo de Winnipeg:	
Julio	80⅜
Agosto	81⅝

MERCADO DE CAFE

Cierre ayer, en New York, recibido por el hilo directo de Luis Mendoza y Compañía:

Julio	4.90
Septiembre	—
Diciembre	5.21
Marzo	5.34
Mayo	5.38

MERCADO DE METALES

Cierre ayer, en New York, recibido por el hilo directo de Luis Mendoza y Compañía:

Cobre	7.90
Nickel	35
Plata	67¾
Plomo	4.15
Zinc	4.67½

ACCIONES DE LOS BANCOS

Cierre ayer, en New York, recibido por el hilo directo de Luis Mendoza y Compañía:

Guaranty	287
Chase Bank	29½
City Bank	27
Irving	13½
Chemical	44⅝
Bankers	66
First National	1.700
Honover	122
Boston	35⅛
Royal Bank	148

MERCADO DE ALGODON

Cierre ayer, en New York, recibido por el hilo directo de Luis Mendoza y Compañía:

Julio	12.01
Septiembre	11.68
Diciembre	11.62
Enero	11.60
Marzo	11.54
Mayo	11.56

VALORES

Los bonos de Speyer, Morgan, Deuda Interior y Estabilización del Azúcar, actuaron ayer muy firmes en el mercado local de valores. Los de Obras Públicas estuvieron todo el día con más firmeza que el martes.

Firmes también actuaron las Obligaciones del Ayuntamiento de la Habana, cuyas láminas e intereses vencidos el primero de octubre de 1934, que corresponden a la primera hipoteca, se comenzarán a pagar de un momento a otro, según las impresiones recogidas ayer en la Bolsa de la Habana.

Los bonos de las empresas industriales y de servicios públicos que hemos mencionado en anteriores informaciones, siguieron ayer denotando firmeza que han mantenido durante los últimos meses.

Las acciones en general estuvieron encalmadas, pero sostenidas.

Durante la cotización oficial de la Bolsa de la Habana se vendieron $5,000 en bonos del Mercado Unico, de la primera hipoteca, al precio de 38, y $5,000 en bonos de Obras Públicas a 33¾. Los compradores seguían pagando a este precio, y antes y después de dicha cotización se efectuaron importantes transacciones a base de esos bonos, e igualmente con otros bonos y pocas acciones.

El mercado cerró mejor impresionado que el día anterior, dada la actividad registrada y la firmeza de los principales valores.

CIERRE DE LOS VALORES EN LA BOLSA DE N. YORK

NEW YORK, julio 17. (Por el hilo directo de Luis Mendoza y Cía).—El mercado de acciones denotó hoy firmeza selectiva con mayor volumen. Tras de abrir firmes y bastante activas, las acciones se sumieron en un letargo general más o menos típico de la estación veraniega, sin perder en modo alguno su firmeza fundamental ni, en el caso de las emisiones más favorecidas, ninguna de sus ganancias iniciales. A medida que avanzó el día, el tono general se fué haciendo más fuerte ayudado por el alza del mercado de granos. El grupo que mejor actuó fué el de los servicios públicos y el que peor lo hizo el de las ferroviarias. La plata sigue lo mismo, y en nada han influído en las emisiones argentíferas los renovados esfuerzos de los «platistas» del Senado por «hacer algo» en favor del metal blanco.

Aun reconociendo la índole fundamental tranquilizadora de tono tan sostenido, y en muchos casos la notable prontitud con que determinadas emisiones responden a influencias que les son peculiares, nos parece que, por lo menos en cuanto a los compromisos a breve plazo, se impone por el momento una política cautelosa. D. F. Underhill.

PROFESIONALES

1— ABOGADOS Y NOTARIOS

GESTIONO: PASAPORTES, CIUDAdanías, Licencias de Armas, Marca de Ganado o cualquier otro asunto en Oficinas Públicas y del Municipio Cuotas módicas. Procurador José Rexach Torres, Edificio «Calle» 226, A-8595, Oficios y Obrapía.

DIVORCIOS RAPIDOS. BUFETE LAmar, Manzana de Gómez 251. Telf. A-4952. P-6

DR. ANGEL FERNANDEZ

DIVORCIOS

Muy rápidos, de 5 a 30 días. Plazos cómodos en toda la República, a cubanos y extranjeros. Matrimonio notarial, en su domicilio, Obrapía 17, de 9 a 12 y de 2 a 7 p. m. Telf. A-3060.

2— DRES. EN MEDICINA.

DR. A. VENERO

Vías Urinarias, Impotencia, Sífilis. Curación rápida. Cuota semanal. Consultas, de 10 a 12 a. m. y de 4 a 6 p. M., San Miguel número 55, esquina a San Nicolás. Telf. A-9380.

DOCTOR ROGELIO CRUCET, MEdicina interna, niños, sífilis, ginecología, curación de la Blenorragia, en cuatro sesiones. Escobar 49, altos, Consultas de 8 a.m. a 7 p.m.

DR. MANUEL BETANCORUT

Vías Urinarias, Venéreo. Asistente 4 años de los Profesores Marion Heitz, Boyer, de París. Consultas de 3 a 5. San Lázaro 173, primer piso. Telf. M-6347.

CURA DEL ASMA Y LA CORIZA

Por procedimientos científicos y rápidos. Visite al **Dr. Echeverría, en el Edificio «López Serrano»**, Calle 13, 13, esquina a L., Vedado. Teléfono: F-5243.

ENFERMEDADES DE SEÑORAS

DR. MILLA SOLSONA, Servicio de Enfermeras. Tratamiento de las enfermedades del aparato Genital de la Mujer, Insuficiencia. Disfunción Ovárica, Impotencia, Esterilidad Neurastenia Sexual, etc. Consultas de 2 a 4 Obispo y Habana. Sexto piso. Teléfono: M.7732. P.1

DR. JOSE ALFONSO

Ex especialista del Centro Asturiano. Exclusivamente enfermedades de los ojos, garganta, nariz y oídos. Consultas: $3.00, de 2 a 4 . Turnos fijos: $5.00. Máximo Gómez, (Monte 386. Telf. M-2330.

ELECTROLYSIS

EXTIRPACION DE LOS VELLOS

de la cara, muslos, piernas, etc., por medio de la electricidad. Tratamiento definitivo y garantizado. Sra. Alexandra Calle Tercera No. 381, entre 2 y 4, Vedado. Habana. P-5

DR. JOSE A. TABOADELA

Medicina interna, especialmente afecciones de las glándulas endocrinas, tiroides, ovarios, suprarrenales, etc. Afecciones nerviosas, neurastenia, insomnio, espasmos, angustias, histerismo, etc. Vías digestivas. Lunes, miércoles y viernes, de 3 a 5. No visita. Campanario 70, altos.

GABINETE UROLOGICO ALEMAN

VIAS URINARIAS

Consultas gratis, de 7 a. m. a 7 p. m. y 8 a 9, Jesús del Monte 135, bajos, frente Quinta de Dependientes. Gonorrea en pocos días. Garantía absoluta. Cura radical: Impotencia, Piel y Sífilis.

DR. FRANCISCO J. DE VELASCO

Corazón, Pulmones, Estómago, Intestinos

DR. RUBEN DE VELASCO

Corazón, Pulmones, Enfermedades de los niños. Consultas, de 1 a 3, días laborables. Horas especiales, previo aviso. Salud 34. A-5418.

DR. ANTONIO PITA

MEDICINA GENERAL Y ENFERMEDADES NERVIOSAS Y ENDOCRINAS

Contando con el mejor Instituto de Fisioterapia de Cuba. Tratamiento efectivo de la neurastenia, Impotencia, Enfermedades crónicas y glandulares. Nuevo método de estimulación del simpático. Consultas de 2 a 4 p. m. $2.00. No visita, ni da Consultas por Correo. Consulta a hora especial: $10.00. **San Lázaro 45, entre Prado e Industria.**

GANADO

LOS PRECIOS EN PIE

Precios pagados por compradores, entregado el vacuno en el punto de origen, y en esta capital el de cerda y lanar:

	Ctvs. Libra
Vacuno, a	3½
Cerda. de 7 a	8
Lanar, a	2½

LOS PRECIOS DE LA CARNE

Los precios que rigen en los Mataderos de esta capital para las carnes, son los siguientes:

	Ctvs. Kilo
Vacuno, a	16
Cerda, de 25 a	30
Lanar, de 15 a	20

MATADERO DE LUYANO

Se sacrificaron ayer, en el Matadero de Luyanó:

	Cabezas
Vacuno	102
Cerdos	16
Carneros	10

MATADERO INDUSTRIAL

Se sacrificaron ayer, en el Mtadero Industrial:

	Cabezas
Vacuno	161
Cerdos	70
Carneros	48
Ninguno.	

MERCADO DE PIELES

Septiembre	10.22
Diciembre	10.56
Marzo	10.89

PROFESIONALES

2— DRES. EN MEDICINA.

DR. J. HERNANDEZ CALZADILLA, Dentista. Hago toda clase de trabajos dentales. Arreglo puentes y planchas rotas. Consultas, hasta las 10 p. m., Reina 76. Telf. A-7537.

IMPOTENCIA, FLUJOS, DEBILIDAD SEXUAL.

Consulta por correspondencia. Reserva absoluta. Si desea curar prontamente envíeme sus síntomas detalladamente y $1.00 giro postal y a vuelta de correo re cibirá toda la atención científica necesaria. Exito garantizado. Dr. Félix Rodríguez García. Médico Psicoanlista. San Rafael 143½, Habana. Teléfono U-4484.

DR. MANUEL BETANCOURT

Vías Urinarias, Venéreo. Asistente 4 años de los Proferos Marion Heitz, Boyer, de París. Consultas de 3 a 5, San Lázaro 173, primer piso. Telf. M-6347.

DR. A. AVENDANO FABRE

MEDICO PSICO-FISISTA

Consultas diarias, de 9 a 12 a. m. Soledad letra A., esquina a Zanja. Tratamiento especiales. Métodos ultra modernos. Terapia Físico mentalista. Exito garantizado. Julio: (mes de consultas gratis).

CONSULTESE GRATIS SU ENFERmedad. No se desespere, aunque se crea incurable. Especialización: Pulmones, Estómago, Impotencia. Dr. Fernández. O-Reilly 30.

4— DENTISTAS

DR. JOSE M. GATELL

CIRUJANO DENTISTA

Precios: una extracción, sin dolor: $1.00 Limpieza: $1.00. Empastes desde $1.00. Corona, oro 22 kilates: $4.00. Dentaduras: $10 00. Demás trabajos, a precios económicos. Facilidades de pagos. Consultas: de 8 a 8, Habana 98. entre Obispo y Obrapía. Telf. A-8335

Dr. Armando Crucet

CIRUJANO DENTAL Y ORAL

De la Facultad de Pensylvania, del Garetson Hospital of Oral Surgery y ex Profesor de la Moffitt Dental Porcelain School de Philadelphia. TRATAMIENTO DE LA PIORREA ALVEOLAR y de las sinucitis crónicas del maxilar. Obturaciones y dentaduras de porcelana. Anestesia por el gas Paseo número 17, entre Calzada y Línea. Vedado. Teléfono F-5153

NO MAS PIORREA

Por rebelde que sea la Piorrea, se cura con un frasco de Antipiorreico Onarres. De venta en Droguerías y en el Laboratorio Avenida Simón Bolívar No. 141. Teléfono M-4050.

5— COMADRONAS

CONSUELO RUDA: COMADRONA ex-interna de la Casa Salud «Balear». Inyecciones intravenosas a domicilio. Consultas grátis de 8 a.m. a 6 p.m. Belascoaín No. 74, (altos), esquina a Jesús Peregrino. Teléfono U-5824. P-4

MARIA F. MOLINA, COMADRONA de la Cooperativa Médica «La Purísima» y particular. Ultimos procedimientos modernos. Precios módicos. Consultas gratis, diaria. Neptuno núm. 206-B., altos. Telf. U-4090.

6— VETERINARIOS

VETERINARIO

Veinte años de ejercicio. A domicilio, vacuna antirrábica certificado sanitario y chapa: $2.00. Más de una vacunación, precio convenido. Telf. U-4041, Dr. Alfredo del Campo, San Miguel 300.

7— CLINICAS.

INSTITUTO "HIGIA"

Zanja 2, altos, entre Galiano y Rayo. Teléfono: M-6605. Consultas gratis, de 8 a. m. a 8 p. m. **Enfermedades Venéreas.** Tratamiento moderno, garantizando la curación de la gonorrea en pocos días. Servicios de enfermeros y a domicilios. Inyecciones Neosarvasán, Diatermia. Precios módicos.

COMPRAS

9— CASAS

ME HAGO CARGO DE CASA DE huéspedes o de hotel en la Habana o Vedado, también me interesa casa de muchas habitaciones y baños. Teléfono U-5909.

COMPRO, ARRIENDO, O ALQUILO vacía, casa de inquilinato. Lamparilla 63½ letra A. bajos

TENEMOS COMPRADORES DE CAsas en esta Ciudad. Trato directo. Lamar, Manzana de Gómez 251.

COMPRO CASA CHICA EN LA SIErra, Kohly o Alturas de Almendares Trato directo. Teléfono F-4640.

A-9560 COMPRO MAQUINAS DE COser, máquinas de escribir, burós, archivos metálicos, prendas ropa de hombre, objetos de arte, baúles, maletas, llame A-9560. C-1

12— ESTABLECIMIENTOS

COMPRO CASA DE HUESPEDES que esté abierta o edificio apropiado para ese negocio en lugar céntrivo. Trato directo. Telf. I-3550.

15— MAQUINARIAS

TRITURADORA DE PIEDRA DE púas o mazas. Se compra a precio de situación. F. número 121, esquina a 13, Vedado. Telf. F-4328.

CALDERA DE VAPOR: SE DESEA comprar una de 40 o 50 caballos, que esté en buenas condiciones de trabajo. Informan: Telf. M-2559, de 2 a 5 p. m..

TUBERIA 2 PULGADAS Y BOMBA Gould 2 pulgadas, compro, escriba dando precios a Manuel G. Martín. Finca San Antonio, Bauta.

COMPRO AUTOMOVILES USADOS

En buen estado, para la venta o propios para desarmar. **Accesorios y respuestos nuevos, de importación y también de uso. Todos a precios baratísimos.**

J. S. García, Galiano 45, entre Virtudes y Concordia. M-2676. Habana.

16— CAJAS CONTADORAS

COMPRO CAJA REGISTRADORA PEqueña, con cinta. Fuente Soda Hotel Pasaje. Prado 95, Calás.

COMPRAS

17— MUEBLES Y PRENDAS

U-1505: COMPRO MUEBLES FInos y corrientes; máquinas escribir, coser, archivos, pianolas, baúles, objetos de Arte, bronces, porcelanas plata, juegos de café, vajillas, cuiadros. Compro todo. Telf. U-1505. 17

U-5846: COMPRO MUEBLES FInos y corrientes, máquinas escribir, coser, archivos, pianolas, baúles, objetos de Arte, bronces, porcelanas, plata, juegos de café, vajillas, cuadros. Compro todo: U-5846.

A-6620: COMPRO MUEBLES

Máquinas coser, pianos, radios, baúles, maletas, máquinas de escribir, maniquíes. Todo mueble de Oficina. Pago más que nadie. **«La Moderna»**, Salud 3. Telf. A-6620.

COMPRO ORO Y PLATA

Platno. Monedas de oro. Pago los mejores precios. Reserva absoluta en las operaciones. «La Nacional», Villegas número 93, entre Teniente Rey y Amargura. A-9915.

A7795
COMPRO MUEBLES
PAGO MAS QUE NADIE.-
MONTE 85
CAMBIAMOS Y VENDEMOS

COMPRAMOS

MUEBLES, MAQUINAS ESCRIBIR Y coser, usadas. Recibimos muebles en fondo de su compra, pagándolos a buen precio. **Díaz y Chao**, Neptuno No. 197 y 200, entre Belascoaín y Lucena. U-5154. C-9

U-2530: COMPRO

toda clase de objetos: plata, porcelana, adornos todas clases, jarrones, columnas, lámparas, pianos, libros, máquinas de coser y escribir, compro todo. Pago más que nadie. Negocio ráapido. Liquido casas completas.

ORO Y PLATA

Compramos prendas, monedas de oro, cubanas, americanas y otras naciones. Juegos u objetos de plata, de cualquier clase, sanos o rotos.

CARBALLAL Y HERMANOS

San Rafael 138, entre Gervasio y Belascoaín. U-5744. Pagamos más que nadie y vamos a domicilio.

A-7795: COMPRO

Muebles modernos y todas clases. Pagamos más que nadie. Vamos en seguida a domicilio. Monte número 85, entre Aguila y Amistad. También los alquilamos y vendemos a los precios más bajos. **Recuerde: A-7795.**

U-4800: COMPRO

Máquinas coser, escribir, muebles Oficinas, neveras, lámparas, objetos de Arte, muebles modernos, etc. **Recuerde siempre: U-4800, «El Ras»...** Zanja y Lealtad. Casa de compra y venta.

COMPRAMOS Y EMPENAMOS

Muebles, joyas, ropas y toda clase de objetos que abarca el préstamo. Módico interés. Mucha reserva en las operaciones, Gloria e Indio. Telf. A-6827.

M-9136: COMPRO

Máquinas coser, escribir, contadoras, vidrieras, neveras, refrigeración, muebles modernos, Oficinas completas, radios, equipajes, pianos, objetos de Arte, enseres de Café y Fonda. Avise a esta casa. Vamos pronto.

A-9115: COMPRAMOS MAQUINAS

«Singer, nuestra especialidad.

También, radios, muebles, etc. Pagamos bien. Avísenos: A-9115 o venga a la **Casa Arias**, Angeles 38, esquina a Sitios. Vendemos, cambiamos y arreglamos. Tenemos piezas. No olvide: A-9115. 17

A 8013 COMPRO MUEBLES MAQUInas de coser, burós, libreros, baúles, neveras, escaparates, lunas, aparadores, mesas, vitrinas, compro todo, casas completas pago bien paso al momento. A-8013. 17

A-7838: COMPRO MUEBLES

Muebles finos y corrientes, máquinas de coser, neveras, etc. Pago más que nadie. Angeles entre Monte y Sitios. A-7838. 17

A-9647 COMPRO MUEBLES USO,

lavabos, fregaderos, sillas Viena, casas completas, máquinas coser, escribir, burs, todo valor lámparas, male tas, operaciones momentáneas no venda sin avisar. Salud 16.

M-7084, COMPRO MUEBLES, MAQUInas coser, escribir, neveras, burós, lámparas, pianos, baúles, maletas, libros, porcelanas, pago bien, negocio rápidorápido. M-7084. 17

A-4198, COMPRO MUEBLES, MAQUInas coser, escribir, neveras, burós, lámparas, pianos, baúles, maletas, libros, porcelanas. Pago bien. Negocio rápido. A-4198. C-9

TELEFONO: A-8304: COMPRO MUEbles todas clases, máquinas Singer, oro, plata, platino, brillantes, cristalería fina, porcelanas, etc. También hago cambios. Rapidez, reserva y discreción. Llame: A-8304.

COMPRO MUEBLES Y TODAS CLAses de objetos usado. Pagamos más. Avise: Telf X-1012, Jesús del Monte 142.

U-2530: COMPRO MUEBLES FInos y corrientes: mquinas escribir, coser, archivos, pianolas, baúles, objetos de Arte, bronces, porcelanas, plata, juegos de café, vajillas, cuartos. Compro todo. Telf. U-2530.

COMPRAS

21—INSTRUMENTOS DE MUSICA

COMPRO PIANOS DE TODAS LAS marcar que no tengan comején. Llame al teléfono M-3040.

U-2530. COMPRO PIANOS VERticales y cuarto cola. Los pago bien. Negocio rápido. Compare nuestros precios con los demás y se convencerá. San Rafael esquina a Oquendo. **Recuerde: U-2530.**

ARRENDAMIENTOS

25—SOLARES Y FINCAS RUSTICAS.

SE DA EN ARRENLAMIENTO FINquita de 20.000 metros con casa, en el Wajay, renta 60 pesos anuales. Informa Carlos Suárez, Ave. del Río Oeste, Country Club.

FINCA EN LA CARRETERA CENtral con 52 caballerías, magníficas tierras y batey con chalet, produce tres mil pesos al año, se hace negocio con persona solvente por no poderla atender su dueño. Calle 9 No. 38, bajos, Vedado. AA-1

ALQUILO FINCA «SAN FRANCISco» Casa mampostería y azotea, 1 cuartos de caballería. Informan teléfono F-1173. AA-

WAJAY: SE ARRIENDA UNA BUEna finca, mucho frente a Carretera, gran oportunidad para sembrar frutos menores, por la excelente calidad de la tierra. Dueño: Guillermo Delmonte. Habana 84. A-2474.

REPARACIONES

42— . MUEBLES Y PRENDAS

GRAN TALLER DE TAPICERIA

¿Quiere usted hacerse, con poco dinero, de un juego estilo Inglés? Pase por el Taller de Tapicería de Martínez, Rayo 43. Me hago cargo de tapizar, dorar, barnizar y reformar toda clase de muebles. Trabajos garantizados. Precios económicos, Rayo 43. M-7872.

TALLER DE TAPICERIA, BARniz de muñeca y pinturas finas, de Pedro García Espinosa, en San Rafael 143-B , entre Aramburu y Soledad, teléfono U.4424. Recuerde que tener sus muebles en estado flamante, es sinónimo de prosperidad. ¡Arréglelos! R9

REPARAMOS SUS MUEBLES, POR poco dinero, dejándolos nuevos. Casa Pardo: U-5761. Los modernizamos, barnizamos a muñeca, esmaltamos «Duco», pinturas mimbres, a vapor, tapicería en general. Azogamos espejos. Trabajos garantizados, San Rafael núm. 130.

CASA «CORO», REPARAMOS MUEbles. Trabajos de gusto, combinaciones de maderas, chapas y tapicerías Barnizo toda clase muebles. Especialidades en colores. Limpieza de muebles a domicilio. Garantía. Precios módicos. Estrella 27, entre Angeles y Aguila. M-2127.

44— RADIOS

SI SU RADIO NO FUNCIONA, O funciona defectuoso, avise al teléfono: M-7007 y se lo examinaremos gratis. Taller moderno, Apodaca número 29, esquina a Suárez.

VENTAS

48— CASAS

VENTA POR DOS DIAS: SAN NIcolás, próximo Neptuno, 2 plantas: $6,000; Santos Suárez, portal, sala, saleta, 3 cuartos: $1,500; calle Suárez planta y media, 7 x 20: $2,500, Trocadero 35. A-9601, de 2 a 4. Zamallos

VENDO, EN SANTOS SUAREZ frente a tranvías y parte alta, casa moderna, propia para matrimonio, cielo raso, pisos finísimos, en 1.500 pesos. Dueño: Monte 311.

SE VENDEN DOS CASAS, JUNTAS o separadas, de portal, sala, saleta, dos cuartos, cocina, toda azotea. Se dan baratas. Puede dejar parte hipoteca. En la misma su dueño, San Carlos 2-G., Cerro.

REPARTO MIRAMAR: QUINTA AVEnida. Vendo solar, esquina fraile, con una medida de 2,800 varas. También un solar en la calle 30, acera brisa, muy barato. Dueño, directo: L. P. Villoria, Chacón 23. M-8182.

GANGA: CORRALES 222, MEDIA cuadra Belascoaín, Monte y Cuatro Caminos, una cuadra Mercado. Situación inmejorable: sala, tres cuartos, baño completo, modernizada. Renta 18 pesos. Precio: $2,000. Solamente contado: $1,000. Varias más. Marrero, Aguiar 25. M-7774, U-3188 y U-6671.

VEDADO: VENDO CASA DE UNA planta. moderna. Compuesta de jardín, portal, sala, 5 cuartos, hall, 2 lujosos baños, comedor, traspatio con frutales, 3 cuartos criados, garage para dos autos. Precio: $11,500. J. P. Quintana, Chacón 23. M-8182.

MAXIMO GOMEZ, REGLA, $2,200, brisa, ampla casai sala, comedor, cuatro habitaciones, servicios sanitarios y una casita contigua con dos cuartos. Dueño Martínez, A-6951, e I-3456. O-Reilly 23.

EN $750 MODERNA CERRO, PORtal, sala, cuarto baño, cocina, Santos Suárez moderna, dos habitaciones, $1,100. Rayo No. 2, altos Notaría, esquina San Rafael, Sr. Escobar, 10 a 6. teléfono M-1694. V-1

$1.000-00 REGALO LINDA CASA MOderna, sala, comedor, 3 habitaciones, garage. Avenida Diez número 5, entre 9 y 8. Ampliación Almendares. Véala enseguida. Algo deber. Urgente.

SE VENDE CASA MAMPOSTERIA con frente de madera con sala, comedor, tres cuartos, servicio, cocina, patio grande, entrada para garage, en Avenida 3a entre 7 y 8, Buenavista. Marianao. Informes: I-1148 A. García. Cerro 657 Pasaje Letra D.

REPARTO LA SIERRA, VENDO REgia residencia acabada de construir muy amplia, hall ceentral, dos baños, cuatro dormitorios, otras comodidades está sin estrenar. Calle 6 y Primera. Hay sereno. V-1

GANGAS. CASA UNA PLANTA, Omoa y Príncipe, $2.700, Aguacate y Tejadillo, $3.000; Sol y Habana $5.500. Paula y Picota, $4.000, Príncipe e Infanta, $4.000

CREDITO HIPOTECARIO, DE $2,300. Lo cedo en $1,700 y vendo regia residencia en el Vedado; otra, Santos Suárez: $1,800, la que otros piden $2,500. Véame y no pagará sobreprecios, Arrojo, Belascoaín 50.

¿NO ES ASI LA VIDA?

Por Dante Quinterno

M.E.C.D. 2016

VENTAS

CASAS

48—

FABRIQUE VARIAS CASAS. MEDIda ideal calle de Zanja 13x38 metros cerca de Gervasio, precio: $12 000 Esquina Zapata y A, 2,000 metros $8.000, Díaz, Angeles 27 de 2 a 5.

SE ALQUILA UN GARAGE Y UN cuarto, con amplia entrada. Tiene agua para fregar la máquina. Se da barato, Vista Alegre 41, entre Lawton y Armas, Víbora.

VENDO BONITA CASA, EN REparto La Esperanza, agua de Cabazar, luz, 400 metros terreno, muchos árboles llenos de frutas. Ultimo precio: $1,150. Informa su dueño: Telf. M-3040.

VENDO BARATAS, DOS CASAS, CALzada de Luyanó dos cuadras de Toyo. De mampostería, dos pisos. Seis y ocho metros frente por 42 fondo a calle Herrera. Forman 4 viviendas completas y cuartería de 16 cuartos. Gran negocio para quien pueda atenderlo personalmente. Informes A-1826 y M-2684 O-Reilly No. 11 Apartamento 611. 48

DUQUE HEREDIA Y DIEGO PEREZ Perseverancia 50, bajos, compramos Edificios, chalets, casas, fincas rústicas y Solares. Damos dinero hipotecas en todas cantidades. M-3563.

REGIA CASA 25 Y PASEO, CEDAdo, jardín, portal, sala, recibidor, holl, 4 habitaciones, dos baños intercalados, comedor, Pantry, cocina, cuarto y servicios criados, $11,000.

VENDO NAVE HABANA, 930 MEtros, a $16.00 con lo fabricado parte de dos pisos, hierro y cemento, media cuadra San Rafael. Emilio Rodríguez, M-6886. Aguiar 98.

ARROYO NARANJO. VENDO CASAquinta la segunda izquierda Edificio de mampostería moderno, portales frente fondo, 4 habitaciones, dos baños. Tiene 4,000 metros terreno cercado Otra quinta más pequeña de mampostería, calle Pinar a 50 metros de la Calzada Hay más terrenos cendibles. O-Reilly No. 11, Departamento 611 teléfonos A-1826 y M-2684

VENDO CASA CALZADA JESUS del Monte, 4 cuartos, $4.500, Santos Suárez, casa 3 cuartos, traspatio, monolítico, sótano para máquina, $3.500. Otra 3 cuartos, $1.500. M-6886 Aguiar No. 98. 48

REPARTO ALMENDARES

A tres cuadras Crucero Playa, linda casa propia corta familia, citarón, monolítica, decorada, regio baño, amplias habitaciones. Precio situación. Facilidades pago. I-3550.

AMPLIACION ALMENDARES

Pegada a calle 12 la más linda casa del Reparto, baño azul lujosísimo, gran patio, garage, regiamente decorada, $3.500-00 con facilidades pago. Informan I-3550.

HABANA.

Campanario, cerca de Reina, casa antigua sólida construcción, propia para Comercio o Sociedades, 14x40. Precio baratísimo pudiendo dejar parte en hipoteca. Dos casas en Basarrate, una en Valle cerca Infanta Otra Compostela magnífica para almacén próxima a los muelles. 13550.

EN CALZADA DE LA REINA DOS plantas, inmejorabl construcción, agua redimida; 10x28 metros, excelente renta, perfectamente conservada. Buen precio pudiendo reconocer hipotecas moratoriadas. Informes: teléfono I-3550. 48

VENDO ALMENDARES CALLE E, entre 14 y 16, acabadas de fabricar la mejor situación del Reparto, última palabra en construcción jardín, portal, sala, tres habitaciones, garage, cuartos criados, está a tiempo para detalles, véalas, dueño: X-1845.

JOSE CAMPANERIA

COMPRA Y VENTA DE CHALETS, casas, solares y fincas rústicas. Dinero para hipotecas Compro créditos hipotecriaso moratoriados. Campanería, Aguiar 68. M-7785.

EGIDO, CERCA DE MONTE, UNA planta, comercio, 200 metros. Renta 50 pesos, contrato. Precio: $9,500; Luz, cerca Egido, una planta, 210 metros: $2,500. Campanería, Aguiar 68. Telf. M-7785.

ALMENDARES: CALLE 7, CERCA 14, moderna, jardín, portal, sala, 2 cuartos, baño, comedor: $2,000; Calle B., frente tranvía, lujosa, portal, sala, hall, 3 cuartos, comedor, garage: $5,000. Campanería, Aguiar 68. Telf. M-7785.

GANGAS: CALZADA DE PALATINO, cerca Calzada del Cerro, portal, sala, comedor, 3 cuartos, etc. $1,600; Figueroa, frente Parque, parte alta, sala, hall, 5 cuartos, comedor, etc. $4,000. Campanería, Aguiar 68 Telf. M-7785.

AVENIDA PORVENIR, CHALET MOderno, decorado, portal, sala, gabinete, 3 cuartos, baño, comedor, garage, un cuarto criados: $4,000; Calzada de Luyanó, cerca Toyo, 180 metros, antigua: $2,200. Campanería, Aguiar 68. M-7785.

SOLARES, ESQUINA TAMARINDO, San Benigno, 12 por 20 varas: 500 pesos; Juan Bruno Zayas, cerca Lee, 12 por 48, a $2.50 vara. Campanería, Aguiar 68. M-7785.

DOS CASAS EN LOS QUEMADOS DE Marianao con 4,000 metros de terreno, la una portal corrido, cuatro cuartos, pisos de mosaico, garage dos máquinas etc., la otra portal 2 cuartos, dos baños, etc. Se cambian por fincas rústicas. Valor 12,000 pesos. González Arrieta, 17 nm. 57, entre J. e I., Vedado. 48

PROPIETARIOS, REPARACIONES, sin competencia, construimos residencias todas comodidades, 3 y habitaciones, $2.000 y $3.000, monolíticos, citarón, cedro, no pierdan tiempo, Constructora Fanollar, Neptuno 40, U-3986 y M-6357

VENDO CUATRO CASAS Y 15 APARtamentos: $14,500. Rentan: $150.00, 900 metros. Pegado a Cuatro Caminos. Costó: $40,000. También se hace negocio por establecimiento. Informan: Industria 160. García.

VEDADO. SE VENDE CASA DE DOS plantas, techos monolíticos y citarón, calle 21 entre A y B, Vedado, no tiene garage, acera de sombra, trato directo no corredores. Teléfono A-0163 de 9 a 12 y de 3 a 5.

NEGOCIO. VENDO $1,200-00 CONTAdo, más $1.800 pagables 7 años, casa nueva, prolongación Almendares, cinco habitaciones, baño, garage, ómnibus, tranvías, esquina. Dueño Dr. Ortiz, Obrapía 35, altos.

VEDADO: EN LOMA, CALLE 2, VENdo hermosa casa de una planta, 5 cuartos, 2 baños, garage, rodeada de espléndidas residencias, 683 metros cuadrados. Facilidades pago. Guillermo Delmonte, Habana 84. A-2474.

VEDADO: CALLE 15, CASA MODERna, techos monolíticos, 2 plantas independientes y garage. Buena renta, produciendo interés el dinero invertido. Urge venta. Informes: Guillermo Delmonte, Habana 84. A-2474.

PARA QUIEN QUIERA FABRICAR

Vendo dos casas madera pintadas azul 13-50 por 41 metros,(Carlos III frente Quinta los Molinos, Informa: Suere, J 2 (altos). Vedado.

VEDADO: CASA MODERNA, CALLE 27 entre B y C, con jardín, portal, sala, aleta, 3 cuartos, baño comedor, cocina, cuarto criados, tereno 7 por 40 en $6.500 y otra en $4.500. Dumás, Habana 80. A-6222.

EN LA CALLE 23, A DOS CUADRAS de Paseo. Vendo casa de moderna construcción, con todas las comodidades apetecibles Precio de ganga. J. Delgado, Habana 83. Telf. M-1008.

ALMENDARES: CON $500.00 Y EL resto con alquileres, vendo casa moderna. Calle Lanuza entre A y B, Informan: Dumas, Habana 80.

VENTAS

48— CASAS.

ALTURAS DE ALMENDARES

Vendo casa moderna, con una superficie de 900 varas. Precio: 7,500 pesos. J. P Quintana, Chacón 23. M-8182.

REPARTO LA SIERRA

Casa moderna, próxima al Parque y a Las Ursulinas: portal, sala, hall, cuatro cuartos, gran baño, comedor, cocina, gran baño. J. P. Quintana, Chacón 23. M-8182.

AMPLIACION DE ALMENDARES

Casa moderna de una planta. Mide 12 x 47: jardín, portal, sala, comedor, cuatro cuartos, hall, gran baño, cocina, terraza, garage y traspatio: 6,500 pesos. J. P. Quintana, Chacón 23. M-8182.

VEDADO

Vendo casa de una planta, Calle 17, con 683 metros: jardín, portal, sala, hall, 7 cuartos, dos baños, garage para dos máquinas y mucho traspatio: 12,500 pesos. J. P. Quintana, Chacón 23. M-8182.

VEDADO

Calle 23, chalet de dos plantas: 7 cuartos, 3 baños completos, garage para dos máquinas y mucho traspatio. Precio: 20,000 pesos. J. P. Quintana, Chacón 23. M-8182.

VEDADO

Calle J., una planta, moderna: cuatro cuartos y demás servicios: 16,500 pesos; otro, Calle I., próximo a 23, una planta, moderna: 9,500 pesos; otro, Calle B., una planta: sala, comedor, tres cuartos y baño: 4,000 pesos. J. P. Quintana, Chacón 23. M-8182.

HABANA
CASAS EN GANGA

San Lázaro, dos plantas: $12,000.
Lealtad, 3 plantas: $14,000.
Galiano, 3 plantas: $18,500.
Neptuno, 2 plantas: $16,500.
San Rafael, 5 plantas: $120,000.
Consulado, 4 plantas: $35,000.
Prado, esq., 1 planta: $120,000.
Monte, 2 plantas: $22,000.

Más informes:
J. P. QUINTANA.
Chacón 23.
Telf. M-8182.

VENDO ESQUINA, EN MEJOR PUNto del Cerro, con buena bodega hace 20 años, una cuadra Calzada y una de Tulipán, con 12 casas 6 por cada calole y la esquina, un solar al fondo independiente, con 6 habitaciones, que forma parte de dicha esquina, mide 40x39 Total: 1583 metros Renta 300 pesos un solo recibo. Dueño: P. Pérez, I-7211. No Corredores.

VENDO, EN EL REPARTO SANTA Amalia, Linlcon y Arnau, casa con portal, sala, comedor, baño y cocina. Pisos de mosaicos, techo de tejas. Total : 300 varas. Se puede ver, a todas horas. Diez de Octubre 587, esquina a Santa Catalina.

49— SOLARES

EN LO MEJOR DE PRADO Y ACEra de la brisa. Vendo edificio de 3 plantas. Cada planta, 2 casas. Mide su terreno una superficie de 350 metros, dando una buena renta. Precio de ganga. J. P. Quintana, Chacón 23. M-8182. Trato directo: FO-2188.

MIRAMAR. SOLAR 1000 VARAS ESquina, tranvías cerca de el reloj, se vende a $4.00 vara, y un chalet moderno en Mendoza, de esquina en lo mejor trato directo con su dueño. Informarán al teléfono I-6878 de 1 a 4.

SE VENDE GANGA CALLE 16 J PAsaje Primera, entre G y H, Almendares, solar de 170 metros cuadrados con casa y siete mil ladrillos. Informan F-3151. 49

CASAS, SOLARES E HIPOTECAS

VEDADO: PARTE ALTA, CHALET 2 plantas, 5 habitaciones, 2 baños lujo, terraza, portal, jardín, 453 metrros. Acabada de fabricar. Costó $40,0000 y se da en $22,000.

AMPLIACION DE ALMENDARES: sombra, jardín, portal, hall, comedor al fondo, 3 habitaciones, baño intercalado servicios, etc. $3,500. Facilidades de pago.

VIBORA: SOLAR EN SANTA CATAlina, esquina de fraile, 23.14 x 23.14, 535.45 varas. Parte alta, rodeado de buenas residencias: $1,750.

VIBORA: CALLE SAN MARIANO, a una cuadra de la Calzada. Residencia lujosa, moderna, 6 cuartos, 2 baños, salón billar, etc., 900 varas. Facilidades de pago: $12,000.

VARADERO: CHALET, 2 PLANTAS, 8 habitaciones, 3 baños, 240 varas. Acabado de reparar y pintar. Se vende de muy barato, aceptándose parte en solares o créditos hipotecarios moratoriados.

OTRAS OFERTAS, MUY ATRACTIvas. Si está interesado en comprar, le conviene llamarnos. Estamos a sus órdenes.

MIRO Y LINARES
Aguiar número 71, bajos.
A-8577.

ENSANCHE DE LA HABANA: VENdo solar, 22 por 40 varas, media cuadra de Carlos III. Barato y facilidades. Informan: Cine «Universal», Egido y Monte.

VEDADO

Calle 4, próximo a Calzada. Vendo solar de 13.66 x 50, a $5.50; otro, Calle J., próximoa 23, igual medida, muy barato. J. P. Quintana, Chacón 23. M-8182.

ALTURAS DE ALMENDARES

Próximo chalet Rivero. Vendo solar de 22 x 30. Precio de ganga. Dueño: J. P. Quintana, Chacón 23. Telf. M-8182.

SE VENDE UN SOLAR, QUE MIde 14.05 metros de frente, por 29.66 metros de fondo, situado en Manrique y San José, dejando la mitad en hipoteca al 4 por ciento anual. Para informes: Cape, Finlay 143.

REMATE, SOLAR 20x40 EN COTOrro, Carretera Central brisa, fabricación madera mosaisos, propio finquita recreo. Informes Zapotes 44, entre Paz y San Julio, Santos Suárez todas horas. 49

SOLAR POR $300 CONTADO, 400 más a 20 mensuales, frente al tranvía, una cuadra antes de Columbia. Propietario: Rodríguez M-6886, Aguiar No. 98. 49

VENDO LOTES TERRENO PARA industrias, astilleros, colubs de recreo, regalado, grandes faciliidades de pago, todas medidas. Frente río Almendares y Calzada de 23 a Línea. Propietario: M-6886. Aguiar 98

ENDO 3 SOLARES, CALZADA PUENtes Grandes, uno lindando con la Papelera. Informan F-6598.

VENTA DE SOLARES, POR LIQUIdación: Reparto Santa Amalia, $0.70 vara; Pogolotti, uno $0.50 vara; otro, $0.40. Verdaderas gangas. Pídanos informes: Compañía de Préstamos, Amargura 56. A-6538.

MAGNIFICO SOLAR EN LA 5a AVEnida y frente al Miramar Yacht Club. 1043 varas a $2.00. Dueño: teléfono FO-1043. V-2

EN AVENIDA CENTRAL, ALTURAS de Almendares, vendo solar que mide 1,152 varas, a $2.50 vara. Informes: FO-7352. A-4

VENTAS

50— FINCAS RUSTICAS

SE VENDE UNA QUINTA DE REcreo, a veinte minutos del Parque Central o se permuta por casa en La Habana. Para más informes: Cape, Finlay 143.

PROPIA PARA VAQUERIA, CRIA cochinos o carneros; vendo finca, una y tres cuartos caballería, entre San Francisco y Cotorro, 2,000 palmas casa madera, establo propio para ordeño; 200 metros carretera Central. Serventía propia. $5,500. Próximo paradero de tranvías Cotorro, vendo lote terreno 19 mil metros, arboleda y agua , 7 centavos. Gómez, A-8040. No corredores 50

VENDO 2 FINCAS A MEDIA HOra de la Habana y una de 4 caballerías, con regadío para frutos menores. Samá 1, Marianao, Virginio Santos. V-3

FINCA RUSTICA 190 CABALLERIAS Provincia Matanzas inmejorable, $38.000-00 Finca 12 caballerías a 25 kilómetros Capitolio, tierras coloradas, llana sin una piedra. $35.000-00. 50

FINCA RUSTICA 13 CABALLERIAS Gabriel Tiierras de primera, casas, árboles frutales, pozos, frutos menores. Palmar, es un regalo, 13.500 pesos. Urge por embarcar. 50

SE VENDEN

Tres fincas rústicas, una de cuatro caballerías y las otras dos, de dos y media cada una, con agua, casas, palmas, frutales. Sin gravámenes y sin intervención de corredor, entre Ceiba y Artemisa. Se dan baratas. San Anastasio 21, entre Milagros y San Francisco, Víbora.

51— ESTABLECIMIENTOS

GARAGE: VENDO O CAMBIO

Por casa o finquita. Garantizo 200 pesos de utilidad mensuales. Situado cerca Capitolio, 50 máquinas en storage. Venta de gasolina. Doy o recibo diferencias. Aproveche este grandioso negocio. Informes: Suárez, Café de Belascoaín y Figuras o en Lealtad y Carmen. 51

BODEGA LISTA PARA ABRIR

A dos cuadras Centro Gallego. Tiene alguna mercancía: caja caudales y buenos enseres, 4 años contrato, 25 pesos alquiler. No exigimos regalía. Informes, su dueño: San José y Belascoaín, Café. Sr. Alvarez. 51

SE VENDE UNA PANADERIA TRAbajando y con lugar propio para víveres en Reparto Porvenir frente a la Quinta Canaria. Informan en la misma. 51

BODEGA. SE VENDE A TASACION, por desavenencias de socios, mucho barrio. Informan: 11 y H., Batista, señor Núñez. 51

VENDO BODEGA, SOLA EN ESQUIna. Surtida, cantinera, sin deudas. Tengo un café y fonda, por cuyo motivo vendo uno de estos negocios, a escoger y baratos. Facilidades de pagos. Cuenya, Monte y Someruelos, Café. 51

SE VENDE EL ACREDITADO ESTAblecimiento de sombreros de señora, «The Fashion», situado en la calle de San Miguel 78, esquina a San Nicolás. Informan en el mismo. 51

¡NUEVA GANGA! POR 300 PESOS será comerciante en establecimiento acrditado. Muchas utilidades. Por ausencia forzosa, se traspasan los derechos. Telf. U-2746. Sr. Villazón. 51

VENDO LA MEJOR LECHERIA ESta capital sin competencia, $30 diarios venta, $25 alquiler, $1.300, nada mejor para 2 jóvenes ganar dinero trabajando. Cuenya. Monte y Someruelos, café. 51

PROPIO PARA SEÑORA SOLA O matrimonio vendo casa huéspedes chiquita, todo alquilado, comidas para la calle, todo amueblado, mejor lugar Habana, no deseo curiosos. Informan San Miguel 34, Tintorería, preguntar señor Velo. 51

SE VENDE UNA CASA DE COMIdas propia para un matrimonio, muy barata. Informes en Bernaza No. 35, billares, pregunten por Fernando. Fernando Corrales. 51

CAFE CANTINA Y FONDA PEGADO al Parque Central, 5 años contrato favorable, 4.500 pesos, facilidades pago. Vendo una vidriera tabacos quincalla en 300 pesos. Villegas y Teniente Rey Vidriera café Alfredo. 51

BOTICA SE VENDE A BALANCE, está abierta Informan en Hospital 106, bajos, entre J. Peregrino y Salud de 2 a 4. 51

SE VENDE UNA CANTINA DE BEbidas situada en el mejor punto de la Habana, por no poderla atender su dueño Informan Prado 113. 51

600 LECHERIAS A $200

Libres de deudas, bien situadas, alquileres reducidos, contratos largos y grandes facilidades de pago. Informes: Oficios 78, por Luz, Lechería 51

TENGO BODEGAS Y LECHERIAS DESDE 200 HASTA $10.000

en buenos lugares, sin deudas. Negocios pollo verdad, con grandes facilidades de pago. Independícese, trabajando para sí. Informes: Suárez, Café de Belascoaín y Figuras o en Lealtad y Carmen. 51

FARMACIA POR NO PODERLA atender se vende a precio de situación, una en la mejor zona tabacalera de Santa Clara. Es la mejor del pueblo. Para informes en Zaza del Medio e 1 Dr. Morales. En la Habana, Santa Emilia No. 16 entre San Benigno y San Intalecio. Santos Suárez. Teléfono I-3653. V-4

EN MATANZAS, SE VENDE TIENda víveres, panadería y tostadero café acreditados, alquiler regalado. Informan Magdalena 3½. Salvador Raurell. V-4

SE VENDE, POR NO PODERLO atender su dueño, uno de los mejores trapiches de La Habana. Está en calle céntrica, de mucho tránsito, preparado con vidriera para tabacos, dulces o cualquier otro negocio. Tiene licencia sanitaria. Muy poco alquiler. Informan en Compostela 102, primer piso, Sr. Delgado, de 2 a 4. V-4

SE VENDE UNA FONDA CON BUEna clientela y bien situada. Informan en Monte 340, café.

52— BOVEDAS Y PANTEONES

EN 495 PESOS, VENDO PANTEON valioso, Calle Central, Cementerio de Colón. También, flamante bóveda: 250 pesos. Informes: Rayo 2, esquina San Rafael, primer piso, Notaría. Sr. Escobar. 52

VENDO BOVEDAS

A precios de situación. Bien situadas y de marmol. A plazos y al contado. No corredores. Sr. J. López. F-3240. 52

CEDO MAGNIFICA BOVEDA DE marmol, con osario, en lo mejor del Cementerio, frente a los Bomberos, entre Blanco Herreray Catalina Lasa. Informan: X1825. 52

PANTEON SUPERIOR MARMOLEría calle principal Cementerio Colón. También 1 bóveda con osario, precio oportuno. Rayo No. 2, altos, Notaría, esquina San Rafael, Sr. Escobar, 10 a 6. M-1694. V-5

VENTAS

53- AUTOMOVILES-ACCESORIOS

SE VENDE AUTOMOVIL «CADIllac» abierto. Buen estado, 4 gomas nuevas. Se da barato. Puede verse en Gertrudis L, entre Calzada de J del Monte y Agustina, Víbora. 53

SE VENDE DODGE DEL 28, EN chassis, 4 gomas nuevas. Se da barato. Informes: Cristina 38-D., «El Central». Telf. X-1611. Vicente Sánchez. 53

SE VENDE GRAHAM JAIGE SEdan 4 puertas, estidura de cuero tipo sport, portabaul detrás, en inmejorables condiciones de pintura, mecánica y gomas. Cuba 98 esquina a Muralla. Teléfono M-2220.

SE VENDE UN FORD EN 160 PEsos, Correa 13, esquina a San Benigno.

SE VENDE UN DONGE DEL 31, CHIquito, 4 puertas, 6 ruedas de alambre comple tamente nuevo, se da muy barato. Informan Ayesterán 51, entre Tulipán y la Rosa 53

CAMION BROCKWAY DE UNA Y media tonelada, carrocería de jaula en muy buenas condiciones, se vende en Lamparilla 26.

VENDO OMNIBUS DE LA RUTA 34 carrocería y asientos Pullman. Para más informes en el garage de Amistad y Barcelona V-6

SE VENDE UN CHEVROLET TIPO pisi-corre, con gomas nuevas y el motor en mejores condiciones. Informan Mazón 29, Teléfono U-6895 y U-6423 Alfonso, muy barato. Véalo y se vonvencerá. 53

SE VENDE GRAHAM PAIGE 31, DE cuatro puertas, en buenas condiciones; Essex del 31, cerrado 4 puertas, una cuña Baby Dodge, convertible, Amargura y San Ignacio, Granda. 53

CEDO FINQUITA EN CARRETERA Central, con luz, platanal, palmar, siembras menores, 100 frutales, etc., por muy poco dinero. Kilómetro 16 Cotorro, frente al «Sitio de Liborio».

VENDO CHEVROLET DOS PUERtas, gomas nuevas. Magnífico estado: $200.00. Informan: Garage Hotel Palace, G. y 25.

OPORTUNIDAD, VUELTO A REbajar, Packard Club Sedan, 5 pasajeros, 6 cilindros pequeños, vestidura, pintura y motor en perfecto estado, véalo y se convencerá. Capote 13 esquina a Baños, de 2 a 3 53

CUÑA FORD 1929, CERRADA, GOmas Goodyear y acumulador nuevos, en perfectas condiciones, propia para vendedor: 200 pesos, Cerro y Tulipán, Compañía Americana. I-1476. Horas de Oficina. 53

GRAHAM PAIGE, DE CINCO PASAjeros, en perfecto estado. Lo vendo o cambio, por un Ford. Urge operación. Llame: M-8786, de 12 a 2 p. m., Sr. Triana.

SE VENDE UN LUJOSO FLAMANTE Roll Royce, en el más perfecto estado. Tiene muy pocos kilómetros andados. Se somete a toda prueba de andar, resistencia y consumo. Informes en Obrapía 22, o al teléfono FO-2375. 53

SEDAN MARMON, CUATRO PUERtas, en muy buenas condiciones, propio para Piquera. Se da baratísimo. Agencia Ford de Marianao.

SEDAN AUTOPLANO DEL 32. ESta como nuevo. Se vende barato y con facilidades de pago. Agencia Ford de Marianao.

FORD DEL 32, SEDAN, DOS PUERtas, cuatro cilindros, muy económico. Está flamante. Barato y con facilidades. Agencia Ford de Marianao.

CARROS DE USO

Si usted busca un automóvil de uso, cómpreselo a O. C. Griffin, Hotel Royal Palm, Departamentos 504 y 505, y tendrá la garantía de una casa seria. Doy facilidades de pago y tomaré carro, como parte de pago inicial.

VENDO CAMION HURBONT, 6 Y media toneladas, motor Buda, magneto Boch, acumulador Stromber, en excelentes condiciones. Precio: 100 pesos. Informes: Aramburu 8 y 10. Telf. U-4776. 53

POR EMBARCAR, VENDO BUICK del 31, chico, completamente nuevo, cerrado, 4 puertas. No corredores, Avenida Wilson número 75, esquina a 2, Vedado. Informan en la Bodega. 53

SE VENDE UNA CUÑA, PROPIA para viajante, en 130 pesos. Verla, en Reina 128, por Belascoaín. Telf. A-7104. 53

SE VENDE UN STUDEBAKER DEL 28, 6 cilindros, 4 puertas, en muy buen estado. En la misma, un Packard flamante, abierto, 7 pasajeros. Urge venta .Baños número 13, entre Calzada y 9. 53

SE VENDE UN CHEVROLET DEL 30, listo para trabajar. Para Verlo Concordia 182, garage e informan teléfono F-2121 53

VENDO CHEVROLET MODELO 1934, cerrado, dos puertas. Verlo en el garage «El Frontón», Concordia entre Belascoaín y Lucena 53

SE VENDE UN CAMION FORD SIN fin, de plancha, muy barato, se puede ver a todas horas. Garage Concordia. E. illuendas 181. 53

54— MAQUINARIAS

Planta de Hielo

Se vende una compuesta de 2 compresores y 3 condensadores con capacidad para 12 tontladas cada compresor. Tanque de salmuera con 140 moldes para hielo de 150 libras cada uno, Máquina de vapor de 60 caballos de fuerza; una bomba de 5» y 2 motores eléctricos de 25 caballos. Todo a un precio sumamente barato. También ofrecemos 3 calderas de vapor. Aproveche esta oportunidad

CIA. LECHERA DE CUBA. S.A.
CONCHA 1, HABANA
Teléfono X-2456

54

BOMBAS PARA ELEVAR AGUA DE ½ y ¾, Neptuno y Prat. las mejores, las encontrará en «LaCasa de los Motores». Reparaciones, Egido 39, casi esquina a Acosta.

SE VENDE MOTOR ELECTRICO GEneral Electric de 7.1/2 c. con cajo de arranque otro de ½ c. alemán. En 21 entre B y C, No. 313 Vedado.

A PRIMERA OFERTA, VENDEMOS maquinaria reconstruída: Tostadores café, 15, 30, 100 y 125 libras, para gas o carbón; molino de bolas, para Laboratorio, motor gasolina 1½ HP. molino maíz; máquina hacer helados; prensa hidráulica, con bomba; galletera Day, con motor; clavilleros portátiles; máquina fregar vajilla; estufa para conservar pan caliente; molino carne; máquina hacer bacon, (tocineta); planchadora Hoffman; secadora ropa (Tumbler); moldes para pan y maquinaria para todas las industrias. Cooperadora Comercial Cubana, S. A., Teniente Rey 25. M-2373. Apartado: 1614.

VENTAS

54— MAQUINARIAS

CORCHO EN PLANCHAS, ESPAÑOL, para neveras y cámaras frigoríficas. Existencias siempre. Servimos pedidos en todas cantidades. Precios sin competencia. Cooperadora Comercial Cubana, S. A., Teniente Rey número 25, M-2373. Apartado: 1614

AVISO IMPORTANTE. NUEVO APArato para el regadío sin gasto de combustible ninguno. Trabaja con la misma agua para todas alturas. Sirve para ríos, lagunas, arroyos, Facilidades de pago. Informan en Vista Alegre y Goicuría, Víbora. Manuel López. 54

SE VENDE UNA MAQUINARIA COMpletapara para fabricar turrones de todas clases y chocolates. Buen negocio. Informes: Martí 32, Guanabacoa. V-7

VENDO: FRESADORA LE BLOND 1-B.; un torno South Bend, 18 por 8; un cortador, de 28 por 28, Wescatt; un motor de petróleo BUB., 25-HP., de tres cilindros; una máquina Standard, tipo chico. Informes: Ramón Rodríguez, Belascoaín número 74 Telf. U-5824.

VENDO APARATO RAPIDO IDEAL de 100 kilos, despedradoras, molino grande, 3 pedestales, caja bola 18 por 1.11|16. Cueto 190, Luyanó, (cerca Calzada). V-7

GRAN OCASION INDUSTRIALES EN cigarrería o .particulares. Máquinas de cigarros Triunph, nuevas, Machete No. 3 nuevo, máquinas de sello, nuevas. Prensas hidráulicas para prensar tabaco o extraer aceite de palmiche, de gran potencia .máquinas de envoltura y todo lo concerniente a fabricación de cigarro, adquiéralo barato. Informe a Ramón Rodríguez, Belascoaín No. 74, altos, Teléfono U-5824. V-7

MOTORES DE PETROLEO. SE VENden 2, uno 5 y medio, otro 7 y medio caballos. Completamente nuevos. Cristina 12. Sopeña.

MOTORES DIESEL, COMPRAMOS de 50 H.P. y 35 H.P. verticales, tipo pesado. Escribir indicando marca revoluciones, precio y demás detalles a «Walk-Over» Apartado 146, Santiago de Cuba. V-7

COMPRAMOS PLANTA, CORRIENte alterna trifásica 220 walts, 12 a 15 kw., movida por motor Diesel. Escribir, dando precios y detalles, a: «Walk-Over», Apartado 146, Santiago de Cuba.

CALDERAS DE VAPOR

Tenemos una acabada de reparar, con placas y fogón, nuevos, de 20 HP.; y dos más de 10 HP., en construcción. Venga a ver cómo se fabrica su caldera. Los mejores trabajos de pailería que se hacen en Cuba, salen del Taller de Caprasio Muñiz, Ingeniero Mecánico, San Martn número 21. Teléfono: U-4197. Habana.

SE VENDEN NEVERA LECHEROS o comercio. Refrigeración bajo 12 grados. Véalas en la fábrica Sterling J. Peregrino 108. V-7

VENDO PLANTA HIDRAULICA DE gran potencia, para industria agrícola o similar. Informes: Aramburu 8 y 10, Telf. U-4776. 54

SE VENDE UN DONKEY «WORTINGton» de 6x5 espelente y otro de «Garner» más chico de 2½x2 espelente. Costaron $600 y $350 y se dan en $200 y $100,son de uso y tendrán que limpiarlos un poco. Le informarán en San Benigno No. 66 entre Santa Irene y San Bernardino. 54

55— CAJAS CONTADORAS

VENDEMOS CONTADORAS NATIOnal todos los modelos a menos del 20 por cierto del valor. Véame antes de comprar, vender, cambiar o reparar. Decir Cano es decir garantía. Habana 116½ entre Teniente Rey y Amargura. V-14

56— MUEBLES Y PRENDAS

SE VENDEN JUEGOS DE COMEdor y cuarto, lo más moderno y artístico que se fabrica a precios de verdadera ganga, véalos y se convencerá. Pocito 57, Víbora. 56

EN $150 SE VENDE REFRIGERAdor G. E. esmaltado interior y exteriormente 5 pies cúbicos. Puete verse en Bruzón No. 13, de 12 a 2 p.m. Completamente nuevo, costó 600 pesos. 56

VENDO ELEGANTE JUEGO CUARto color caoba, 3 cuerpos, $29, juego sala, $10; aparador $5; lámpara sala, $5; bastonera, $3, filtro, $4. Lealtad 145, B, bajos, entre Salud y Reina 56

PRECIOSO COMEDOR, ARTE MOderno: $55.00; otro, Renacimiento Español, legítimo; cuarto, tres cuerpos, finísimo, último tipo: $100.00; juego sala, fino, con espejo: $45 00; lámpara fina: $5.00. Concordia 127, bajos, entre Gervasio y Belascoaín. 56

NO EMBARCO, NI ME REDUZCO; pero vendo muy barato, un juego de sala, comedor, cuarto y dos sillones de portal. Salud 35, espuina a Manrique. Urge venta. 56

MUEBLES EN GANGA

Juegos cuarto: $30.00; sala: $15.00; comedor: $30.00; escaparates: $8.00; con lunas: $15.00; mesas correderas: $4.00; aparadores: $6.00; seis sillas y 2 sillones: $10.00; máquinas de coser. Se cambian y compran toda clase de muebles, pagando más que nadie. Se da dinero sobre joyas, muebles y objetos de Arte.

LA PRINCESA, SAN RAFAEL 107

entre Escobar y Gervasio. U-79266. 56

POR VIAJE RAPIDO, SE VENDE hermoso juego de cuarto, 3 cuerpos de caoba, tallado, en perfectas condiciones. Informan: San Lázaro 266, altos, esquina a Perseverancia. 56

SE VENDE UN REGIO JUEGO COmedor, Renacimiento español con cueros repujados y un juego cuarto chico moderno y lámpara comedor, Malecón 232, bajos, esquina a Manrique. 56

"LA PREDILECTA"

LIQUIDACION

POR REFORMAS

De un gran surtido de lámparas, jarrones de porcelanas, figuras de bronce y marfil, alfombras, gobelinos e infinidad de objetos, muy propios para regalos. Aproveche esta oportunidad que le ofrece únicamente

"LA PREDILECTA"

SAN RAFAEL Y OQUENDO
TELEFONO: U-2530.

REMATO MAQUINA ESCRIBIR, MImiógrafo, Balanzas Toledo, molino caré, radios, cocina carbón, agua caliente, vidrieras, caja caudales, juego cuarto, microscopio, extinguiidores incendio, jugo eléctrico, relojes encender-apagar vidrieras. Egido 18. 56

URGENTEMENTE VENDO JUEGO cuarto escaparate dos lunas, compuesto de seis piezas con chiffonier. Refugio 2, altos entre Pra do y Morro. V-3

VENTAS

56- MUEBLES Y PRENDAS

EXCELENTE APARATO DE CALIStenia, con ventilador portátil, sin motor, con una potencia hasta de 30 HP., le será obsequiado, en Galiano 94, a todo comprador del jabón Castilla natural, Rosnovoa. Además, puede adquirir, a plazos cómodos, muebles nativos y los irrompibles de Viena, J. Naveira, S. en C

OBJETOS DE ARTE Y ANTIGUEdades: Gran liquidación: jarrones porcelana, figuras bronce, juegos de cubiertos plata, cuadros, relojes de bronce eléctricos. No tratamos con vendedores. Calle 11 número 241, entre F. y G., Vedado.

MAQUINAS, BUROS Y JOYAS

Radios, ropa. Empeño, compro y vendo: máquinas escribir, sumar, calcular, coser, archivos, cajas, burós, mimeógrafos, pupitres, equipajes, objetos de Arte, satélites y mesas. Llame y vea: Monserrate 39 y Parque Zayas. **A-8054.**

LIQUIDACION POR POCOS DIAS

Juegos cuarto: $20.00; camas: $3.00; juego recibidor: $20.00; neveras: $5.00; sillas: $0.50; mesas: $2.00; escaparates, carpetas, piezas sueltas de todas clases, a como quiera. **«La Moderna», Salud 3, entre Galiano y Rayo Telf A-6620.**

M-2655 COMPRAMOS CAMBIAMOS Y VENDEMOS

Muebles, máquinas de coser, escribir, juegos, piezas sueltas, neveras, radios, equipajes, vidriera, mostradores. Visítenos, no le pesará. «La Regente», Salud número 14, entre Rayo y San Nicolás. M-2655.

SE VENDE JUEGO CUARTO, DE señorita, caoba, dos meses de uso; vajilla de cristal y porcelana; cubiertos, objetos adorno. Todo muy barato. No trato con comerciantes. Industria 6, segundo piso, entre Genios y Refugio.

Muebles Baratos

A verdaderos precios de gangas Liquidación permanente de juegos de sala, cuarto y comedor.

VENGA A VERNOS EN SEGUIDA

Ahorrará dinero. Facilidades de pago Tomamos sus muebles a cambio. «La Casa López», Belascoaín 76, entre Jesús Peregrino y Pocito. Telf. U-4541.

SALUD 26 M-7600
REALIZACION

Pianola, caja caudales tipo banco, juegos sala, comedor y cuarto, contadora Nacional marca $999-99, neveras, libreros. Juego sala tapizado, nuevo, renacimiento italiano, su valor, $350. en $190. V-9

ESPLENDIDO RECIBIDOR

Forrado en terciopelo rojo. Gran salón dorado, con tapicería AUBUSSON y alfombra. Dos Bultell, mesa y reloj de carey y bronce, piezas únicas en La Habana. Servicio de plata para te, platos y fuentes. Linda vajilla DRESDEN, pintada a mano. Buena mantelería y muchos objetos de Arte. I. esquina a 11, Vedado.

SE VENDE UN JUEGO DE CUARTO de caoba moderno, conjuntamente con un radio, una nevera y utensilios completos de una casa. Pueden verse en Animas y Oquendo, accesoria letra B, por Animas.

OBJETOS DE ARTE

Joyas porcelanas, figuras bronce y marfil, objetos plata, lámparas, radios, Frigidaire, relojes de pared y pie, gobelinos, juegos cuarto, sala, comedor, juegos cubiertos de plata, muebles antiguos. También tenemos enorme surtido en joyería fina. "Los Tres Hermanos", Consulado número 94. A-4775.

"LA HONRADEZ"

MUEBLES USADOS Y NUEVOS

Se venden muy baratos: Juegos de cuarto, comedor y sala «Renacimiento» y Arte moderno, Frigidaire «General Electric», está nuevo. Máquina de massage «Vita» eléctrica. Radios, máquinas de coser, neveras. Compramos, cambiamos y alquilamos. No compre sin ver antes nuestre precios.

"LA HONRADEZ". MONTE 85.
Entre Aguila y Revillagigedo A-7795

BAULES Y MALETAS

Los liquidamos por la mitad de su valor. No compre, sin ver nuestros precios, en Gloria esquina a Indio. Telf. A-6827.

VERDADERA GANGA: VENDO UN regio juego de cuarto, de tres cuerpos, de caoba, originalísimo, con elegante butacón, por la mitad de su valor. También, otro más chico, modernista, flamante; un chaisselong, imitación cuero, barato; y un escaparate de dos lunas, en 15 pesos. Pueden verse a cualquier hora, en San Rafael 143-E., entre Aramburu y Soledad.

REGALO MUEBLES

LE BRINDAMOS LOS MEJORES muebles desde los más modestos a los más lujosos, por módico precio. Grandes facilidades de pago. Especialidades en fabricación. Díaz y Chao, Neptuno 197 y 200 entre Belascoaín y Luceno. U-5154.

OBJETOS DE ARTE

En bronce, porcelana y Onix. Lámparas de todas clases. Muebles en todos estilos, cuadros, gobelinos, alfombras, neveras, radios, baúles, maletas y otros objetos. Se realizan a precios de situación. Compramos y cambiamos, **«La Casa Inglesa», Salud y Rayo. M-7179.**

URGE VENTA EMBARCO. JUEGO cuarto color caoba, $22; otro 3 cuerpos, $29, juego sala $11, lámpara sala 5 pesos, aparador $6, colchón miraguano, $3.00. Lealtad 145, B

PARTICULAR, VENDO CUARTO, 3 cuerpos, moderno: $85.00; otro, regio, comedor, Renacimiento: $75.00; cuarto, chico, moderno: $28.00. Living room. Todo nuevo, Salud 54, entre Escobar y Lealtad. 56

SE VENDE UNA MAQUINA SINGER, de ovillo central. Está completamente nueva. Se da barata, por no necesitarla. Véala: Angeles 23, bajos, entre Maloja y Sitios, casa particular. 56

JUEGO CUARTO, CAOBA: $20.00, ESta como acabado de comprar; el de tres cuerpos: $30.00; nevera, radio, juego de comedor, sala y la autofónica. Los doy a la primera oferta razonable. Sitios 40. V-9

DOS JUEGOS CUARTO, ULTIMO TIpo, un mes de uso; el de dos cuerpos: $19.00; el de tres cuerpos, menos de $32.00; radio y los demás muebles, baratos. Neptuno 220, entre Aramburu y Soledad. V-9

VENTAS

56— MUEBLES Y PRENDAS

MUEBLES EN GANGA

Juego de cuarto, Arte Moderno, $4.00 mensuales. comedor, caoba último estilo $3.00 mensuales; sala o recibidor, modernísimos, $3.00 mensuales; Juego cuarto 3 cuerpos. caoba últimas creaciones $5.00 mensuales. Precios muy bajos.

"LA EMINENCIA", NEPTUNO 188

LIQUIDAMOS UN LOTE DE PALANganeros de hierro esmaltado con espejo, palangana y jarro de porcelana, en Galiano 94, J. Naveira, S. en C.

VENDO TODOS LOS MUEBLES MOdernos de una casa, 3 juegos cuartos 3 cuerpos, arte moderno, recibidor y comedor Renacimiento, lámparas, adornos, objetos arte, todo baratísimo. Prado 27, altos. 56

MUEBLES A PLAZOS

No pierda esta oportunidad. Tenemos muebles para todos los gustos y situaciones, desde

$1.00
Semanal.
"LA GRANADA"
Neptuno 191 y 193.
Telf. U-4490.

MAQUINAS ESCRIBIR

Máquinas de sumar, calcular, coser, muebles de Oficina, joyerías finas y relojes, equipajes de calidad. Compro, empeño y vendo. «La Confianza», Suárez 7. Telf. M-9603.

La Casa Mosquera

San Rafael 129 y 131. Telf. U-5437

Amueble su casa con gusto y con poco dinero. También le cambiamos sus muebles o hacemos el negocio que más le convenga. Háganos una visita, no perderá tiempo. La Casa Mosquera, San Rafael 129 y 131. Teléfono U-5437. Facilidades pagos.

"CASA ARECHAGA"

«EL SIGLO»

TALLER DE EBANISTERIA

Si usted necesita muebles, visite esta casa, donde encontrará preciosidades, por poco dinero. Compre directamente y comprará lo mejor.
Manrique 189. Telf. A-6135.

MUEBLES BARATOS

Vendemos muebles, finos y corrientes, nuevos y de uso, máquinas de coser, escribir y equipajes. Visítenos y ofrezca lo que quiera, por lo que necesite. LA REGENTE, Salud, 14, Telf. M-2655. V-9

OBJETOS ANTIGUOS

A precios de verdadera ganga, por abandonar ese negocio. Aproveche la oportunidad de comprar barato, artículos de indiscutible mérito.

CARBALLAL Y HERMANOS

San Rafael 138, entre Gervasio y Belascoaín. **Telf. U-5744.**

MUEBLES Y RADIOS A PLAZOS COMODOS

Juegos de cuarto, sala, comedor y recibidor

desde

$1.00

semanal

CAO Y VARELA

Neptuno número 187, entre Gervasio y Belascoaín.

Compramos y cambiamos y alquilamos muebles.

FORMIDABLE LIQUIDACION

Juegos cuarto, comedor, sala, modernos, neveras porcelana, lámparas, radios, pianos, relojes pie y pared, cuadros, jarrones porcelana, objetos plata y plateados finos, máquinas, muebles oficina. Alhajas platino y brillantes, equipajes, ropa hombre, inmenso surtido. Necesitamos liquidar grandes existencias, ofreciendo precios de ocasión. **«La Regencia», Suárez 8 y 10, acera Ten Cent.**

URGEME VENDER HOY MISMO juego cuarto 3 cuerpos, $32; otro regio 3 cuerpos, $35; sala, $29, comedor, recibidor, sillones caoba, lámparas, baratísimo (ganga). Escobar 9, bajos, San Lázaro y Lagunas. 56

SE VENDEN DOS JUEGOS DE CUARto finos, vajilla fina loza y cristales, cuadros al óleo, Malecón 232, bajos, esquina Manrique. 56

SI USTED NECESITA MUEBLES, «La Protectora» se los ofrece casi regalados, háganos una visita y se convencerá, vendemos y cambiamos muebles. «La Protectora». Belascoaín 68. teléfono U-3145. 56

VENDO JUEGO DE CUARTO: $20.00; otro, 3 cuerpos: $32.00; otro, 8 piezas, comedor, elegantísimo; sala, 9 piezas, espejo colgado. Todos caoba, Arte Moderno. Barniz muñeca, Estrella 129, entre Campanario y Lealtad. 56

57— UTILES DE OFICINAS

MUEBLES PARA OFICINA, VENdo. Compramos máquinas escribir, sumar, calcular, mimeógrafos, Kardex, libreros, cajas seguridad. Compostela 43 entre O-Reilly y Progreso, frente National City Bank. M-8638.

MAQUINAS DE ESCRIBIR, SUMAR, calcular, mimeógrafos, archivos, Kardex, tarjeteros, burós, libreros, satélites, cajas, archivos hierro, bancos, carpetas, sillas, sillones butacas. Progreso 3, entre Aguacate y Villegas, M-8638. V-19

BUROS MAQUINAS ESCRIBIR

Compro, empeño y vendo: libreros, archivos, máquinas de coser, sumar, calcular, Kardex, equipos y joyas en general. Llame y vea: Monserrate 39 y Parque Zayas Telf. A-8054.

MUEBLES DE OFICINA, VENDO Y compro: archivos, burós, máquinas escribir, sumar, cajas, armarios acero, libreros, satélites, tarjeteros, mimeógrafos. "La Nacional", Villegas 93, entre Teniente Rey y Amargura. A-9915.

CAJAS HIERRO, ARCHIVOS, BUrós, máquinas escribir, sumar, armarios acero, libreros, Kardex, ventiladores, percheros, sillas, sillones, butacas, archivos, banquetas, satélites, carpetas. Progreso 3, entre Aguacate y Villegas. M-8638.

MUEBLES DE OFICINA, VENDO Y compro: archivos, burós, máquinas escribir, sumar, calcular, cajas hierro, ventiladores, Kardet, armarios acero, libreros, tarjeteros, satélites. Compostela 43, entre O-Reilly y Progreso.

CAJA MOSLER, SEIS PUERTAS, Vendo máquinas escribir, sumar, archivos, burós, libreros, sillas giratorias, carpetas, banquetas, Kardet, satélites, estantes, tarjeteros, bancos, Compostela 43, entre O-Reilly y Progreso. M-8638.

VENTAS

57— UTILES DE OFICINAS

BOLSA DE MUEBLES
DE OFICINA

Agentes de los muebles de acero
"YAWMAN AND ERBE"

COMPRAMOS Y VENDEMOS

Nuevos y de uso: Archivos de acero, muebles caoba, cajas caudales, tarjeteros, Kardex, libreros, mesas, mobiliario de colegios, procedente de remates. Compostela número 55, entre Obispo y Obrapía. A-7744. 57

58— LIBROS E IMPRESOS

TESORO DE LA JUVENTUD, ¾ PIEL 20 tomos: $15.00; Diccionario Salvá, 10 tomos: $12.00; Diccionario Hispano Americana, 28 tomos, casi regalado, «La Predilecta», San Rafael y Oquendo. 58

LIBRERIA «ALBELA», CONTINUAS novedades científicas y literarias. Libros Enseñanza Elemental y Superior, Revistas de Modas, Agencia exclusiva «La Femme Chic», de París; «Chic Parisién», y todas sus publicaciones, las mejores del Mundo. Pídalas en esta librería. Compra y venta libros antiguos, con grabados preferentemente cubanos o que traten de Cuba. Belascoaín y San Rafael, U-5783, Apartado 511. Habana.

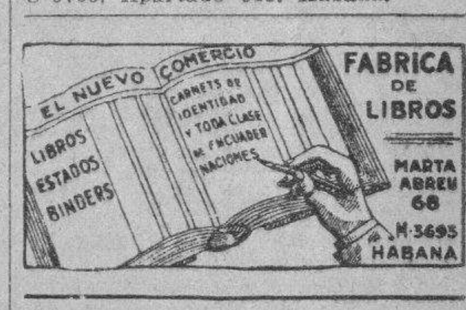

59— RADIOS

RADIO R.C.A. VICTOR, DE MESA, ocho tubos, ondas cortas y largas, cuatro gomas a un precio regalado. Concordia 156 D, altos. 59

MESITA RADIO SE VENDE, UNO veinte, también hormas planchar sombreros, baratas, Curazao 30, bajos. V-12

VENDO MI RADIO, MODELO 1935, onda corta y larga, prácticamente nuevo, lindas voces. Véndese: $35.00. Verlo: Plasencia 21, bajos, esquina Desagüe, cerca Infanta. Casas de Gómez Mena. 59

NECESITO DINERO

Radio Lafayette 1934, preciosísimo gabinete. Regalo en $40.00; Grunow, onda corta y larga, con garantía: 60 pesos; otro, modelo 1934: 16 pesos. Véalos, Monte 217, altos, esquina Figuras. M-8542.

RADIO RCA., VICTOR, NUEVO

Cambio por muebles usados, pianos, pianolas u objetos de valor. Para más informes: Llame: Telf. X-2080. Menéndez.

VENDO RADIO ONDA CORTA, 8 tubos, completamente nuevo, costó $145.00. Lo vendo por $90. Calle 6 No. 197, bajos, entre 25 y 27, Vedado.

REGIO RADIO RCA., VICTOR: $20.00. Costó 100 pesos. Coge México y América, fuerte voz, calidad, junto con todos los muebles, que también doy barato. Neptuno 226, entre Aramburu y Soledad.

GANGAS EN RADIO S

Majestic, modelo 90: $45.00; Steinite: $25.00; Atwater Kent: $30.00. Vea gran surtido, en Monte 2-G., entre Zulueta y Prado: M-9400.

VENDO RADIO ATWATER KENT, No. 711, de 11 bombillos, costó 318 pesos, en perfectas condiciones, Prado No. 51, apartamento No. 14.

VENDO RADIO VICTOR MOD. RE 57 último tipo con electrola magnífico mueble, costó $375, se da por 75, buena oportunidad. Juego de sala $40; juego comedor $45. Puig, San José No. 98. V-12

RADIOS "GRUNOW" 1935

Llegaron, onda corta y larga, un año de garantía. A plazos, desde $5.00 mensuales, admitiéndole como fondo, parte pagos: radios y ortofónicas. Solicite demostración, Monte 217, altos, esquina Figuras. M-8542. 59

RADIO VICTOR 1935, ESTA NUEVO. La propiedad lo garantiza. Lo doy menos de 30 pesos. Agradecería tratar con particular; y todos los muebles de casa. Neptuno 220, entre Aramburu y Soledad. 59

60—INSTRUMENTOS DE MUSICA

SE VENDE PIANOLA DE PIE, MARca Autotone y Victrola Víctor, con rollos y discos, muy económico, Línea 104, esquina a 4, Vedado, Apartamento núm. 6.

SE VENDE UN MAGNIFICO PIANO marca Stowers, de un año de uso se da muy barato por tener que trasladarme. Mayía Rodríguez y Lacret, Villa Blanquita, Santos Suárez. Telf. I-6976. 60

843 SE VENDE POR EMBARCAR, precioso piano color rubí, teclado blanco, lindas voces, en flamante estado, tiene banqueta. Delicias letra A entre Pocito y Dolores, Víbora. 60

AFINE SU PIANO, POR $2.00, CON toda garantía y seguridad. Manuel Domínguez, afinador mecánico, graduado en la Escuela «Danguard», de New York Taller de Reparaciones, Dragones entre Prado y Zulueta, teléfono M-3040.

POR ESTORBAR, VENDO UN PIAno, de muy buena marca y en excelentes condiciones, flamantes voces. Tiene banqueta y lo doy muy barato. Informan: Perseverancia No. 1, casi esquina a San Lázaro

GRAN PIANO ALEMAN, DE MARca muy famosa, color nogal, moderno y está nuevo. Se vende muy barato. Véalo y convénzase, en Dragones, frente al Teatro Martí.

"LA PREDILECTA"

SAN RAFAEL 141

POR REFORMAS EN EL LOCAL

Realizamos un enorme surtido de pianos de ocasión. Verticales y cuarto de cola, de absoluta garantía y en iguales condiciones que nuevos. Propios para personas de gusto y al alcance de todas las fortunas. Facilidades de pagos. Visite «La Predilecta», San Rafael 141, esquina a Oquendo. Teléfono: U-2530.

I.E.C.D. 2016

VENTAS

60—INSTRUMENTOS DE MUSICA

LOS MEJORES PIANOS, LOS VENde «La Internacional», San Rafael 57. Verticales y cuarto cola. Grandiosas voces y muchas facilidades pagos. Véalos «La Internacional», San Rafael 57, esquina a Campanario 60

A-9647: RELIZACION: PIANO CONcierto o estudio: 15 pesos, en adelante, juegos cuarto, comedor, sala, radios, radiolas, motores, máquinas coser y escribir, zapatos. No compre sin verlos, Salud 16. Visítenos. 60

LOS MEJORES PIANOS, LOS VENde «La Internacional», San Rafael número 57. Verticales y cuarto cola. Grandiosas voces y grandes facilidades de pagos. Véalos y convénzase, «La Internacional», San Rafael número 57, esquina a Campanario.

61— DE ANIMALES

SE VENDEN

Cachorros Bull Terry, ingleses, legítimos. Véalos, en Unión y Aborro número 27-B., Cerro. 61

VENDO VACA PURA RAZA RECENtina de primer parto, abundante leche, con una hermosa ternera. Calzada Guanabacoa pasado matadero, 1 cuadra Villa Josefina teléfono X-1038 61

SE VENDE UN PERRO BULLTErry y varias cachorras Dachs, Hunds, legítimas. Informa Sr. Toledo, línea 36, bajos. V-8

SE VENDEN PERROS CACHORROS policías de un mes de nacido, legítimos, por tener que desocupar el local, baratos. Patrocinio 10, esquina a Felipe Poey. Tren de lavado, La Ma-

MAGNIFICO CABALLO DE TROTE

Alazán, raza española, 5 años, más de 7 cuartas, sano y bien domado. Se vende barato, Picadero Miramar, Calle 6 entre Quinta y Séptima Avenida, Miramar. Telf. FO-2178. 61

SE VENDEN VARIAS CHIVAS PROximas, buenas lecheras. Informan FO-2530. V-8

VETERINARIO. REMEDIO PARA exterminar las garrapatas. Calle 23 No. 211, Vedado, teléfono F-5606.

"EL CARDENAL'

Acaba de recibir mirlos, turpiales, tordos, malvis y clarines cantadores; dominicos, jilgueros del Río de la Plata y de España; calandrias, primaveras, monos, gatos, perros loros y pericos rojos del Japón y Madagascar; conejos de raza, aves y huevos de raza y peces. Jaulas, peceras y artículos del giro. Comidas balanceadas. «Magic» es el mejor alimento para sus pájaros y peces. «Majic» es la felicidad de sus pájaros. Armando González, Zulueta 73. M-4319.

62— OBJETOS VARIOS

VENDO, COMPRO BIDELES, BAñaderas, lavabos, inodoros, puertas hierro y madera, lámparas, divisiones, demoliciones, zinc, maderas, enseres de establecimientos. 23 457, entre 12 y 14, Vedado. F-6764. 62

BICICLETAS SE VENDEN EN MUY buenas condiciones de uso, varias marcas. Virtudes y San Nicolás, Panadería.

SE VENDEN DOS VIDRIERAS MOdernas y un estante, cristales con sus entrepaños, y correderas patente. Informan Aguila 272, H. González. 62

SE VENDEN DOS VIDRIERAS, MOStrador, varillas, pies de amigo y cristales en Monte 47, de 9 a 11 y de 3 a 5. 62

SE VENDE CAMARA FOTOGRAFIca Kodac Especial, último modelo, completamente nueva, costó $85 y se da en 35. Puede verse Hotel Trotcha, Vedado, habitación 38. 62

LAVABO DE PORCELANA CUAdrado con pata y jabonera en perfecto estado de conservación. Se vende en $10.00 señor Saturnino, Neptuno 172, Empleado elevador. 62

SE VENDE UNA CAFETERA PURO aroma, tiene un mes de uso, se vende a mitad de costo, Santo Tomás y Arzobispo. Cerro. 62

EXTINGUIDORES FUEGO, FRIGIdaire, balanzas mostrador 100 y 30 libras, juego cuarto moderno, caja caudales, radio, reloj encender-apagar vidrieras. Pizarra hotel, extrator jugo eléctrico, bombas-motores, todas horas, Egilo 18. 62

REFRIGERADORES ELECTRICOS: Veendo dos domésticos, en perfeto estado, uno con escaso uso. También, otro, para café o carnicería, de funcionamiento y apariencia, perfectos. I-1801. Admito cambio por automóvil pequeño.

REFRIGERACION

Planchas de corcho, juntas de goma para puertas de neveras, accesorios en general y equipos automáticos LIPMAN, Compañía Cubana de Refrigeración, Arroyo y Cristina, Habana.

VENDO VIDRIERAS CONTADORAS, molinos, mesas Vitrolite, sillas, banquetas, pesas, exprimidoras de jugo, rebanadoras de jamón. Enseres en general. Servimos pedidos al Interior. También compro. Cano, Habana 116 y medio, entre Teniente Rey y Amargura.

VENDEMOS VIDRIERAS TODOS tamaños, mesas vitroliti y fonda, banquetas, exprimidores jugo, contadoras, pesas, sillas. Servimos al interior enseres en general. Cano, Habana 116½, entre Teniente Rey y Amargura V-15

VENTAS

62— OBJETOS VARIOS

OPORTUNIDAD: MARCOS PARA retratos, diplomas, gobelinos. Realización de cuadros y marcos. Importación directa. Calidad y precios sin competencia. Casa Martorell, Aguila 90, casi esquina a San José. M-1555. Molduras refractarias al comején. 62

SE VENDE PESA TOLEDA DE 30 libras, nueva, muy barata. Informes y demás, teléfono F-3022. Café Vedado, Suárez, 12 y Zapata.

ENSERES PARA CAFES Y RESTAUrants. Se vende: neveras, cantinas, mostradores, armatostes, mesas, sillas, caja de caudales, contadoras, ventiladores, vidrieras. Muy barato. J. del Monte 142.

ARMATOSTES FINOS, ADAPTAbles a distintos giros, como Farmacia, Ferretería, etc., con gaveterías. Construcción americana, frente, todo de vidrios, desarmable, propio para persona de gusto. Telf. M-1197, de 9 a 12 a. m. Precio de situación.

VENDO CAJA HIERRO TAMAÑO mediano, $80.00, cocina carbón propia para finca, $10.00, otra frande gas, 4 hornillas con su horno, $30.00. Informa Hernández, Muralla 7, teléfono M-9206. V-15

SE VENDE BARATA, CAJA DE CAUdales «Herring Hall», dos puertas, 52 pulgadas alto, 27 ancho y 34 de fondo. Informan: Café de San Lázaro y San Francisco, Habana.

VENDO VARIAS VIDRIERAS MOdernas de todos tamaños, baratas, caja caudales, mesas vitroliti, nevera y cantina, baranda de oficina, vidriera Informes: Estrella 109, por Campanario, carpintería. V-15

SE VENDEN OCHO MESAS DE BIllar de carambola, tamaño 9 por 4½ pies, todas ellas en magníficas condiciones y en muy buenas proporciones. Para informes, llamen al teléfono M-5926. V-15

SE VENDEN: UN PAR DE PUERtas de calle, con cristales; 2 lavabos manos, 1 nevera Oficina, 3 maniquíes caballero, 1 máquina sumar, Real 135 letra B., Marianao, «La Aplanadora».

DINERO-HIPOTECA

63— SOLICITUD

COMPRO CREDITOS HIPOTECARIOS

No importa estén moratoriados. Tengo para invertir 450,00 pesos. Propiedades de todos precios. No pierda tiempo, si desea hacer negocio. Informes: San José y Belascoaín, Café. Alvarez y Díez. 63

DINERO

No pierda tiempo. Cuando necesite tomar dinero en hipoteca o pagarés, vea a M. Fernández, San Ignacio 50. Telf. A-4432. De 2 a 5. Operación rápida y absoluta reserva

64— OFERTAS

DOY DINERO, RAPIDAMENTE, SObre panteones, bóvedas, alquileres de casas, condominos. Primera hipoteca, desde 200 a 5,000 pesos: fincas rústicas, casas y terrenos. Rayo número 2, Notaría. Sr. Escobar. 64

DINERO EN HIPOTECAS, AL 7 Y medio por ciento, para La Habana o Vedado. Tenemos varias partidas para cerrar en seguida, si hay garantía. Miró y Linares, Aguiar 71, bajos. A-8577. 64

DINERO AL SEIS POR CIENTO, EN partidas mayores de cuatro mil pesos. Operación rapidísima. Partidas pequeñas con módico interés. Compro ceondominios, créditos hipotecarios etc. Tengo buenas fincas de recreo y cultivo. Doscientos mil pesos para invertir rápidamente. Llame al teléfono I-3550. No corredores. 64

FACILITO DINERO SOBRE BOVEdas y panteones, desde $50.00. También hipotecas. Habana y Repartos, desde $300-00. Firmo en el día. Mucha reserva. J. Llanes. Sitios 42, esquina San Nicolás. M-2632.

PRESTAMOS
Dinero sobre joyas
Desde el 1%
Vendemos joyas, baúles y maletas
Se compra oro.
LA PERLA
Animas 84. esq. a Galiano.

DINERO

Doy grandes y pequeñas cantidades en primera hipoteca, desde el 7 por ciento, en adelante, para La Habana y sus Barrios. Compro y vendo casas y solares.
Compro y vendo Bonos y Acciones.
JULIO C GRANDA
Obrapía 33. Telfs M-5921 y F-5759

65— BONOS Y VALORES

VALORES: COMPRO ACCIONES COMpañía Cubana de Electricidad. Compro y vendo Bonos y Acciones de todas las Compañía, cotizables y no cotizables en la Bolsa. Manuel Piñol, Obrapía 17.

BANCO ASTURIANO: COMPRO BOnos y Acciones Compro Acciones Compañía Cubana Electricidad. Compro y vendo Bonos y Acciones de todas Compañías, cotizables y no cotizables en la Bolsa, Manuel Piñol, Obrapía núm. 17.

N. GELATS Y COMPANIA
106 Aguiar 108. esquina a Amargura
CAJAS RESERVADAS
Las tenemos en nuestras bóvedas construidas con todos los adelantos modernos y las alquilamos para guardar valores de los interesados. En esta oficina daremos todos los detalles que se deseen

PARA LAS DAMAS

70- INTERES PARA LAS DAMAS

VESTIDOS DE ALGODON 60 CENtavos en adelante, seda, 1 peso. San José 48, altos, primer piso, departamento 6. 70

APRENDA CORTE Y COSTURA

Si desean aprender en corto tiempo el corte y confección en todo alcance, conozca mi obra titulada: «El Corte Moderno Nacional, Sistema Méndez». De venta: «El Encanto», «La Filosofía» y en mi Academia: Neptuno número 81, altos. Clases a domicilio y correspondencia a personas de estricta moralidad. Hacemos moldes y cortamos vestidos. Especialidad: abrigos y trajes sastres.

CALLE D No. 4, MARIA FERNANdez da clases de corte y costura y se hacen moldes. PD-3

APRENDA CORTE Y COSTURA, EN breve plazo. Enseñanza rapidísima. También clases a domicilio. Hago moldes a medida. Especialidad en vestidos de última moda y trousseaus de novia. Llámeme al teléfono: M-3613.

ZAPATERIA «EL ROSAL», CALZAdo a medida, señoras, caballeros y niños. Especialidad pies delicados y defectuosos. Hacemos y forramos zapatos con tela de su vestido. Pasamos a domicilio. Real 65. Teléfono FO-3421 Puentes Grandes. dra Galiano.

POR UN PESO, SE HACE EL VEStido que quiera. Por 50 centavos, corto y entallo. Se dan clases de corte y costura. Manrique número 28, casi esquina a Animas.

25 CENTAVOS, POR PLANCHAR Y engomar sombreros de señora. Arreglos: 50 centavos. Casa «Roma», Aguila 125, esquina a San José. Telf A-9030.

APRENDA CORTE Y COSTURA

Sistema «Alemany», es la preparación más sólida y útil para la mujer. Estudios que ofrecen garantía. Modernos, completos, fáciles y agradables. Hágase profesora titular. Rechace antiguos métodos y modernice su trabajo, estudiando en el Instituto «La Central», San José 9. Inventora: Matilde A. viuda le Raurell. Aprenda en las Sucursales, por competentísima profesoras: (Sras Orfila, Luz 26); Sra. Romero, Octava y Tejar. Lawton); (Sra. Landa, Bernaza 47); (Sra. Juanita, Marqués González 29); (Srta. Hortensia, Atocha 6, Cerro); (Sra. Adela, Apodaca 23-B.); (Sra. Matutina, José Ramírez 12); (Sra. Luz, Enrique José 71 y medio, Camagüey); (Sra. Vda. Faget, Colón 7, Colón; (Srta. Marina, Río 5, Matanzas); (Srta. Luisa, Ayllón 331, Cárdenas); (Srta. Nélida, Central Perseverancia); (Srta. Sierra, Casa Blanca); (Srta. Padilla, Lawton 29, Víbora). Todas cortan moldes a medida y trajes. Clases con facilidades de pagos. Vendo métodos modernos, explicados al alcance de todas las inteligencias. Precio: 4 pesos, 30 centavos. Clases gratis al Interior. Infórmese. Remita sellos

PARA EL HOGAR

73— INTERES PARA EL HOGAR

PROPIETARIO

Pinte su casa con lechada o aceite con aparato de mano moderno, con menos dinero le pintamos más. Bielsa, U-6587. 73

F. D. PADRON, MECANICO Y ELECtricista bombas y motores y servicios sanitarios, agua y gas, traslados de lámparasW Teléfono F-5373. Esta casa ha trasladado su domicilio para la calle 21 No. 463 entre 10 y 12, Vedado. Pongo en conocimiento de todos mis favorecedores que Padrón hace todos estos trabajos a precios sumamente de situación, sin competenecia. Teléfono F-5373 73

ENSENANZAS

75- PROFESORAS-PROFESORES

POR $1.00 MENSUAL, 8 ASIGNATUras(todas inclusive, inscribiéndose hoy mismo. Aproveche inmediatamente: Inglés, Taquigrafía Pitman, Teneduría, Mecanografía, Gramática, Ortografía, Aritmética, Caligrafía. Teléfono U-4782. (No es academia). 75

PROFESORA PIANO SOLFEO Y teoría, clases a domicilio y en su casa, precios módicos, rápidos progresos, desde las primeras lecciones. Omoa 55, esquina a San Joaquín. 75

ACADEMIA DE CORTE Y COSTURA, Si quiere aprender en corto tiempo Corte y Costura diríjase a Aguila 115, frente a Fin de Siglo, desde el primer día puede cortar sus vestidos. Doy clases a domicilio, precio módico.

LECCIONES DE GUITARRA

Canto, Piano y Mandolina. Plan rápido y económico. Jesús María y Habana, por Jesús María. 75

ACADEMIA DE IDIOMAS ROBERTS, Malecón 31. Teléfono: M-2124. ¿Desea usted aprender inglés? Compre el método Roberts. Se recomienda por sí solo Distinción. Eficiencia. Garantaí. Cuarta Edición: $2.00.

APROVECHE LA OPORTUNIDAD

Hágase profesional, estudiando taquigrafo-Corresponsal, Tenedor de Libros, Perito Mercantil y Calígrafo, Perito-Contador, Auditor, Procurador, Profesor, Profesora de Corte, Pericial de Aduanas, etc En inglés y castellano. Solicite folleto. $1.50 mensual. Universidad de Ciencias Comerciales, Oficios 38, altos. E-1

PROFESOR DE BAILES

Precios módicos. Enseñanza rápida y Son, Fox, Tango, Blues, etc., etc. Doy clases a domicilio. Ismael Servalló, Cárdenas número 3, segundo piso.

PROFESOR DE BAILES: J. BANDE, Gloria número 25, entre Someruelos y Cienfuegos, segundo piso. Enseñanza rápida de Son, Danzón, Blues, Fox Trot, Pasodoble, Vals y Tango de Salón. También doy clases a domicilio. Precios módicos.

SUSCRIBASE Y ANUNCIESE EN EL «DIARIO DE LA MARINA»

ENSENANZAS

75- PROFESORAS-PROFESORES

PROFESORA DE FRANCES GRAduada Universidad París, da clases de francés y literatura a domicilio y en su academia. Prepara para exámenes d Estados Unidos, Universidad e Instituto Habana. F-2658.

PROFESORA COMPETENTE MEJOres refe rencias, enseña hablar inglés en corto tiempo. Precios módicos, teléfono F-4434. E-1

ALUMNOS DEL INSTITUTO

Matricúlese en el gran cursillo organizado por la Cooperativa de Estudiantes y patrocinado por la Academia «Bravo». Clases por Catedráticos del Instituto. Cuotas: Preparatoria, Primero y Segundo Año: $4.00; Tercero y Cuarto Año. $5.00, Neptuno entre Belascoaín y Lucena. Telf. U-2627.

OBSEQUIO
DE LA ACADEMIA DE COMERCIO
LUIS B. CORRALES

Los que presenten quince centavos en sellos, recibirán una Aritmética Mercantil práctica. Clases: Teneduría de Libros, Taquigrafía, Ortografía e Inglés. Clases de Mecanografía: $1.00 mensual, una hora. Clases individuales. Lealtad 141, entre Salud y Dragones.

PROFESOR GRADUADO EN LA Normal de Madrid, ofrécese para explicar a domicilio, clases elementales y superiores. Sistemas didácticos novísimos. Pedrós, L. No. 164 teléfono F-1895. E-1

CLASES POR CORRESPONDENCIA. Cualquier asignatura de comercio, bachillerato, ingreso en Escuelas, etc. Cuota desde uno a cinco pesos. Pida informes, Academia Interamerocana, Concordia 12, Habana, Telf. M-6379.

INGLES, TAQUIGRAFIA (INGLESA y española), Teneduría, Cálculos Mercantiles, Aritmética, Algebra, Caligrafía, Mecanografía y Ortografía. Enseñanza a domicilio, por el Profesor F. Heitzman, Monte 103, altos. M-9247.

"SAN ELOY"

Colegio y Academia. Fundado en 1907. Primera y Segunda Enseñanza. Preparatoria, Bachillerato, Comercio, Idiomas, Cultura Física. Cursos preparatorios especiales. Admitimos pupilos, medio pupilos y externos Cerro 620. Telf. I-6002. Pida prospectos.

BAILES: PROFESORES MAURICE

Y Srta. Santander. Verdaderos profesionales, procedentes de New York. Estilos modernísimos, europeos y americanos: Fox, Pasodoble, Son, Vals, etc. Bailes teatrales. Enseñanza rapidísima, día y noche. Precios mínimos. Visítenos sin compromiso, Acosta 79, altos. Vamos a domicilio.

EMILIA A. DE CIRER, COMPETENte Profesora de Piano y Mandolina, Teoría y Solfeo, incorporada al Conservatorio Peyrellade. Enseñanza efectiva y rápida. Clases a domicilio. Precios moderados, Virtudes 2-A.. Hotel Washington. Telf. M-3613.

BAILES MODERNOS (TOMASIN)

Positivamente enseño, con práctica: Danzón, Son, Paso Doble, Blues, Vals, Fox Trots, Tango Salón. Voy a domicilio. Seriedad y Garantía, San Nicolás 264, entre Gloria y Misión, a dos cuadras de Monte.

BACHILLERATO
PROFESORES DEL INSTITUTO
ACADEMIA «RABIÑA»
EL NUEVO CURSO COMIENZA EL DIEZ DE JULIO

Prepárese para los exámenes finales del mes de Septiembre. Puede recuperar el tiempo perdido. El curso comienza el diez de julio. Todas las asignaturas del Bachillerato, explicadas por profesores del Instituto. Cuotas módicas. También se cursan las asignaturas de la E. Profesional de Comercio. Academia «Rabiña», Neptuno y Manrique, altos. A-9222 y M-7849.

PROFESORA FRANCESA CON INmejorables referencias, dá clases de francés en su casa o a domicilio. Recibe órdenes en Galiano 36, (altos). M-8551. E-1

AUGUSTO CIRER PROFESOR DE Piano, Violín, Teoría y Solfeo, incorporado al Conservatorio González Molina. Clases a domicilio, yendo a los Repartos y pueblos cercanos, Hotel Washington, Virtudes 2-A. Telf. M-3613.

76— COLEGIOS

OAK RIDG7 MILITARY INSTITUTE

Situado en la Carolina del Norte, uno de los Colegios más antiguos y acreditados del Sur. Segunda enseñanza, preparatoria para la Universidad, comercio y departamento militar. Completamente aislado de la ciudad, lugar saludable, clima benigno. Profesorado competente. Cuota moderada. Informes: Fausto R. Suárez. Infanta 102, A, altos. También represento un magnífico Colegio de Niñas y Señoritas, cuya cuota es muy módica. E-2

COLEGIO MOUNT SAINT JOSEPH, Baltimore, dirección Hermanos Xavier. Preparación colegio o comercio. Precios moderados. Vida doméstica. Informes G. D. Apartado 2543, Habana. E-2

77— ACADEMIAS

ACADEMIA RABIÑA
EL NUEVO CURSILLO COMIENZA EL PRIMERO DE JULIO
BACHILLERATO

Clases individuales: Inglés, Francés, Alemán, Taquigrafía «Pittman» y «Gregg», Mecanografía, Ortografía, Teneduría de Libros, Correspondencia Comercial, Aritmética. TAMBIEN CLASES POR CORRESPONDENCIA. Ingreso E. Ingenieros, Arquitectos y Veterinaria. Curso Procurador. Pida prospectos. Neptuno 78 y 80, altos, esquina Manrique. Telfs. M-7849 y A-9222. 77

TAQUIGRAFIA GREGG, PITMAN, inglés-español) Contabilidad, Gramática, Mecanografía, Matemáticas, Bachillerato, Preparatoria, Escuelas Normales, Instituto, Cadetes, Enfermeras, Comadronas. Todas a domicilio: $500, una hora alterna, Trujillo, I-3803 77

ENSENANZAS

77— ACADEMIAS

CABALLERO

Academia atendida por profesores graduados en las Escuelas de Comercio. Preparamos para Oficinistas, Teneduría de Libros y Comercio, a jóvenes de uno y otro sexo. Costo de la matrícula, un peso al mes, por asignatura.

SAN RAFAEL 139, ALTOS

INTERES GENERAL

CAFE BUENO, TOSTADO O MOLIdo, desde 15 centavos libra hasta el de más alta calidad, cómprelo en el tostadero de café especial para familias, «El Fénix», Neptuno 175, casi esquina a Gervasio, o en su sucursal Calzada de Jesús del Monte 258 D, frente a Toyo. Teléfono U-4104. A los señores revendedores y detallistas precios especiales IG.

FRUTALES. DIEZ MIL POSTURAS de aguacate, mango y naranjo agrio de 3 años, a 15 centavos. En lotes de 500 posturas a 10 centavos. Vivero muy próximo a la Habana. Informa: Mrs. Bell, Edificio Carreño, Marina 2,6o. piso, Departamento D. I.G.

PROPIETARIO: ADMINISTRADOR de propiedades, práctico, con experiencia de largos años, le hará producir buena renta. Constante inspección personal, garantizan propietarios que represento. Telf. I-3173, Apartado 2273. Max Rial.

TRADUCCIONES

Comerciales, Técnicas, Literarias.— Alemán, Español, Francés e Inglés. Nicolás Bravo Jr., teléfono M-3075 y FO--2248. IG.

MARTORELL

Cerrajería. Cajas de Caudales. Dragones 50. A-9058.

BANCO CUBANO DE PRESTAMOS. S. A. Cumpliendo lo dispuesto en los Estatutos Sociales, se cita por este medio a todos los acionistas para la Junta General Extraordinaria de Accionistas que tendrá efecto en el domicilio social, calle de Empedrado número 30, altos, el día 6 de agosto próximo a las 10 de la mañana para la celebración de Elecciones. Habana, 15 de julio de 1935. Dr. Agustín Govantes, Secretario.

PELUQUEROS. SE VENDE UN LOte de cabello, varios tonos, para trenzas, pelucas y postizos, tercera de su valor. Industria 96. Habitación 1, de 1 a 6 p.m. IG.

NUEVA INDUSTRIA SOLICITO LEchería o vaquería para hacer los quesitos con frutas. La señora que los hace vive en Progreso 22, habitación 14. P. B. I.G.

COMERCIANTES MAYORISTAS, agentes, revendedores, Se alquilan varias partidas de quincalla y juguetes. Sr. Bofil, Habana 85, entre Lamparilla y Obrapía, entrada por el zaguán. Habana. IG.

PINTORES SAN RAFAEL 89 TAller U-2644, por poco dinero le pinto su fachada, aproveche y llame a Miguel Cabrer. U-2644. IG.

"EL CASTILLO DE FARNES"

La casa más surtida de La Habana, en productos españoles. Recibimos percebes y merluzas, en todos los barcos regulares. Háganos una visita y deléitese comiendo en nuestro restaurant. Monserrate y Obrapía. Telf. M-4225. IG.

ALQUILERES

79— HOTELES

HOTEL San Luis
Belascoaín núm. 5.
Telfs. U-1081 y U-1082.
(Doble línea de tranvías por el frente).
Habana, Cuba.

Si usted desea veranear a poco costo, combinando las ventajas de la ciudad y la playa, venga a esta casa, situada a doscientos metros del mar, y pida precios.
Contamos con 150 habitaciones, todas con baño y agua caliente, atendidas por amables y eficientes camareros.
El mejor anuncio de esta casa es el gran número de distinguidas familias, que allí residen, permanentemente.
Nuestro salón-restaurant, mirando al mar, es el más fresco de La Habana. Y nuestro lema invariable es y será: modicidad y servicio.
(HAY GARAGE PROPIO) B-6

HOTEL «VANDERBILT»

Lo más alto saludable y económico. Neptuno 309 esquina Mazón Habitaciones de esquina con baño privado, propias para quien convenga vivir cerca Universidad o los Hospitales Calixto García y Mercedes

HOTEL 'SANTANA'
CONCORDIA Y CAMPANARIO

Residencia para familias. Habitaciones con baño privado, agua fría y caliente. Comida excelente. Teléfono M-8225 B-6

Lea AVANCE todas las tardes.
Dirigido por José I. Rivero.

ALQUILERES

79— HOTELES

HOTEL "QUINTA AVENIDA", ZUlueta 71, esquina a Dragones. Alquilo frescos y ventilados departamentos, para matrimonios o familias. Excelente comida y esmerado trato. Precios de situación Telf A-1000. 79

Hotel 'SAN CARLOS'
EL CALOR NO MOLESTA EN ESTE HOTEL
Frescas y ventiladas habitaciones. Agua a todas horas. Comida selecta, española y criolla. Servicio esmerado.
Precios por mes, con comida:
Una persona $30 á 40
Matrimonio $45 á 60
Hay apartamentos familiares.
Egido y Monte.
PLAZA DE LAS URSULINAS

HOTEL TROTCHA
CALZADA Y DOS, VEDADO.
Próximo a los Baños de Mar. Economía. Confort. Amplias y frescas habitaciones con baño privado y todo servicio, rodeado de jardines Una persona: 35 pesos. Dos personas, desde 55 pesos. F-1076.

THE SAVOY
F. Y 15, VEDADO
Telf. F-6616.
Situado en un lugar alto del Vedado. Con fácil y frecuente comunicación, con la Ciudad y Repartos. Rodeado de jardines. Con 600 metros de hermosos portales. Las habitaciones tienen ventilación directa, teléfono, baño privado, con agua fría y caliente. Precios moderados, incluyendo tres excelentes comidas El servicio en mesas separadas, para cada familia.

Hotel ANDINO
S. LAZARO 490, ESQ. M. U-2553
Unico en su clase. Moderno, céntrico, amplio, fresco, saludable, frente Universidad. Conviene para los que necesiten vivir cerca de los Hospitales Calixto García o Mercedes. Habitaciones con baño privado, balcón, hermosa vista. Con 3 excelentes comidas: $45.00, matrimonios. Una persona, desde $26.00. Apartamentos con o sin muebles y asistencia. Precio sin competencia. Garage propio y ascensor. Esmerado servicio en mesas separadas.

HOTEL NEW YORK
Dragones 16, frente a La Cuban Telephone. 100 habitaciones, baños privados, agua caliente, elevador. El más propio para familias del Interior. Máximo de comodidad, por mínimo precio. Abónese por días. Grandes rebajas. Los mismos dueños del Hotel Boston.

Hotel Roosevelt
AMISTAD Y SAN MIGUEL
$50 mensuales. Matrimonios con tres excelentes comidas:
Apartamentos para familias. Todos con baño privado. Elevadores día y noche.

Hotel "ROMA"
de Diego Franchi.
O-Reilly esquina a Aguacate.
Situado en el centro comercial. Lujosas y frescas habitaciones, con baño privado. Comida exquisita. Visite el «Hotel Roma». Precios económicos. 79

HOTEL 'IDEAL ROOM'
PRADO 93-B., (POR PASAJE)
¿Desea vivir en casa tranquila, mejor que en su propia casa? Visite esta gran casa, aunque sea por curiosidad Por dentro, la mejor Precios para matrimonios, con comida y toda asistencia, desde $35 00 a $45 00 Hay apartamentos de dos habitaciones, con balcón y baño a Prado Exigense referencias de moralidad y pagos

80— CASAS DE HUESPEDES

CANADA, VILLEGAS NUMERO 3, cerca del Palacio Presidencial. Habitaciones, con o sin muebles. Facilidades para comidas, por semana o diario. 80

«LA MATANCERA», REINA 83, SE alquilan espléndidas habitaciones muy frescas con agua caliente y magnífica comida a precios de situación, extricta moralidad. Telf. A-0238

ALQUILERES

80— CASAS DE HUESPEDES

HUESPEDES. PRADO 65 Y OBISPO 127, le brindan lugares céntricos, magníficas habitaciones, algunas con baños privados y excelente comida a precios económicos. Visítenos y saldrá complacido A-9009. 80

82— APARTAMENTOS

APARTAMENTO MODERNO. VIRTUdes 143, sala, saleta, 5 cuartos, baño intercalado, comedor, cocina y cuarto y servicios de criados. Puede verse a todas horas. Informan: Telf. M-6946 de 9 a 12 y de 2 a 4. 82

CASAS APARTAMENTOS ACABAdos de pintar, modernos y ventilados, sala amplia, 4 cuartos, precioso baño intercalado, balcones a la calle, comedor, bonita terraza, cocina de gas, calentador, baño de criados. Apartamentos más chicos con todas comodidades. Precios razonables Edificio Padrón, Neptuno 251, entre Aramburo y Hospital U-5158 y U-5402. 82

PASEO 272, ENTRE 27 Y 29, SE ALquilan apartamentos altos y bajos con sala, cuarto, servicios independientes y luz, a $9.00 y $9.50. Informan en la misma. 82

SE ALQUILA UN APARTAMENTO a hombre solo o matrimonio sin niños, que sean de moralidad, en casa particular. Bernaza número 48, tercer piso. 82

ALQUILO CASA ABSOLUTA MOralidad apartamento dos habitaciones a la calle juntas o separadas, anexas al baño, todo servicio inclusive muebles si se desea a matrimonio sin niños o señoras solas. Unico inquilino. San Francisco 34, D, altos, esquina a San Miguel.

EDIFICIO ARCOS, SE ALQUILAN 2 apartamentos pequeños. Informa el conserje B-2

APARTAMENTOS MODERNOS, CON todo confort, edificio de 8 pisos, y sótano para garage. Muy fresco. Len-s Court, 6 esquina a 11, Vedado.

EDIFICIO ARECES, PRADO 36, apartamentos y habitaciones con baño privado, agua caliente, elevador día y noche, a precios razonables, con todo servicio.

PALACE APARTAMENTS
APARTAMENTOS-HABITACIONES
Con y sin muebles, baño privado, agua fría y caliente, frescos. Lo más céntrico y alto del Vedado. Calle 25 y Avenida de Los Presidentes. Desde $20.00 a $45.00.

CASAS APARTAMENTOS. RECIENtemente pintados, modernos, ventilados, dos cuartos, sala, comedor, precioso baño intercalado, cocina, baño de criados. Precios razonables. Edificio Padrón. Neptuno 251. U-5158 y U-5402. B-2

83— DEPARTAMENTOS

AMARGURA 31, ESQUINA A HABAna, amplio departamento bajo con dos habitaciones, luz, lavabo, eléfono, informes en la misma. 83

ALQUILASE DEPARTAMENTO INdependiente azotea casa honorable compuesto cuarto grande y dos chicos, baño, servicios, terraza Prefiérese damas o matrimonio sin niños. Informan Malecón 20 altos 83

84— HABITACIONES

CASA PARTICULAR DE MORALIdad alquila una fresca y grande habitación amueblada con o sin asistencia, a hombres solos o matrimonio sin niños. No hay más inquilinos. Vives 90. 84

MONTE 407, BUENOS CUARTOS con baño privado cada uno, baratísimos. Reina 19, Reina 14. Industria 96, Monte 371, alquilan buenas habitaciones a precios situación. Los encargados. 84

FAMILIA PARTICULAR, ALQUILA uno o dos cuartos a matrimonio sin niños, de estricta moralidad, Amistad 52, altos. 84

"CANADA", VILLEGAS NUM. 3

Cerca del Palacio Presidencial. Habitaciones, con o sin muebles. Elevador, agua fría y caliente. Arreglos especiales para comidas, por semanas, quincena o mes o ticket de 10 o 30 comidas. Visítenos 84

HONORABLE SEÑORA EUROPEA, alquila dos habitaciones, únicos huéspedes todos los transportes al frente. Teléfono U-6286. 84

EN CASA DE TODA MORALIDAD, se alquilan dos habitaciones, con vista a la calle y muy frescas, a señoras solas o matrimonios sin niños. Lealtad 65, esquina a Virtudes. Unicos inquilinos. 84

SE ALQUILA, EN SUAREZ 43, ENtre Apodaca y Gloria, una fresquísima habitación. Se prefieren hombres solos. Estricta moralidad. Se toman referencias. 84

A UNA CUADRA DE SANIDAD, DIvisión 11, altos, casa particular confortable habitación, anexa al baño con o sin muebles a hombres decentes. 84

NEPTUNO 134, BAJOS, ALQUILO, ENtre Escobar y Lealtad, una habitación comedor, patio y baño completo. Se informa en la mismo, los altos. Exijo referencias. 84

HABITACIONES VENTILADAS grandes, claras, agua siempre. Casa vecindad muy limpia y decente Muy cómodas. Juntas o separadas. Carmen 62, cerca Vives. 84

ALQUILERES

84— HABITACIONES

HABITACIONES: NIAGARA HOUSE espléndidas para familias, desde $10.00; con baño privado, desde 12 pesos, lavabos en todas las habitaciones. Estricta moralidad. Lo más céntrico. Véalas: Prado núm. 47. 84

ALQUILO EN LUGAR CENTRICO, hermosa habitación con baño anexo y toda asistencia a matrimonio sin niños u hombres solos. Amistad 71, primer piso esquina San José. 84

"EDIFICIO CUBA", SEIS PISOS, Empedrado número 42. Se alquilan amplias y ventiladas habitaciones, muy baratas, elevador, lavabo, luz toda la noche. Orden y moralidad. Teléfono M-5113. B-4

OBRAPIA 49, PRIMER PISO, CASA familia, se alquila habitación fresca, amplia, baño intercalado, agua caliente a matrimonio sin niños u hombre solo, con referencias. 84

FRESQUISIMAS HABITACIONES con baño privado, balcón a la calle, agua caliente, con comida y todo servicio. También su azotea. Dos personas, desde $35. Belascoaín 64, esquina a Salud. U-5064. B-4

ALQUILO EN CASA DE FAMILIA honorrarble habitación amueblada con o sin comidas, único inquilino. Calle 17 No. 286 entre D y C, Vedado. 84

EN CASA HONORABLE, ALQUILO hermosas habitaciones exteriores, con agua corriente y teléfono, a hombre solo o matrimonio sin niños. Absoluta moralidad. Villegas 21, esquina a Empedrado.

ANIMAS 174, BAJOS, MEDIA CUAdra Belascoaín. Alquilo dos hermosas habitaciones, baño contiguo, para hombres solos o matrimonio. Se da comida.

SE ALQUILA HABITACION AMplia, con muebles finos, lavabo de agua corriente, baño con calentador, teléfono, casa decente. Se prefieren hombres o matrimonio de orden, Amistad 94, altos. 84

PRADO 16, ALTOS, HABITACIONES, balcón Prado. Fresquísima, contigua baño. Tranquilidad. Precio normal. Toque el timbre en la reja. Muchas gracias. 84

OBISPO 82, POR VILLEGAS, UNA cuadra de Prado. Vean qué buenas habitaciones, con vista ala calle, bien amuebladas. Persona: $25.00. Dos: $35.00. Toda asistencia y agua caliente. M-8046. 84

SE ALQUILA HABITACION AMUEblada, fresca, ventilada, ventana al fondo, a hombres solos. Casa de orden: $8.00. Obrapía 63, segundo piso, entre Compostela y Aguacate. 84

CASA DE FAMILIA, TODA MORAlidad, alquila amplia y ventilada habitación, anexa al baño, agua caliente, a todas horas, propia matrimonio o caballeros de moralidad. Habana 94, segundo piso, entre Obispo y Obrapía. 84

HABITACIONES GRANDES, VENtiladas, con cocinas, luz, servicios modernos, escalera, azotea para ropa, mucha higiene y moralidad. Calzada 153, una cuadra Paradero Tranvías, Vedado. 84

CUUBA 86, ENTRE TENIENTE REY y Amargura, edificio moderno, fresco, tranquilo. Habitaciones con lavabos, luz, teléfono, agua abundante, desde 8 pesos. Dos meses. A-8309. 84

CALZADA 49, ENTRE H. Y G. SE alquilan amplias habitaciones, con todo servicio, a personas de moralidad. Se toman referencias, cerca Baños de Mar. Se admiten abonados al comedor. F-6784. 84

SAN LAZARO NUMERO 75, ESQUIna a Crespo, para matrimonio y caballeros honorables, amplias, claras y ventiladas habitaciones, frente al mar, a la brisa, regio baño. Toda asistencia, si desea. Precio reducido. A-9571. 84

85— NAVES Y LOCALES

NAVES PARA INDUSTRIAS

Se alquilan de varios tamaños, alguinas con chucho de ferrocarril, situadas entre Carlos III, Infanta y Belascoaín. Informa La Vinatera, Arbol Seco y Peñalver. 85

PARA ALMACEN
AGUILA NUMERO 134
ENTRE MURALLA Y SOL.
Alquilo hermoso local, propio para comercio, industria o almacén, con 450 metros cuadrados de capacidad. Para más informes: J. Barquín y Ca. Muralla y Aguiar, A-7858 85

MAGNIFICO ALMACEN DOS PLANtas, piso paredes concreto, entrada camiones, servicios sanitarios, propio para industria. Montoro 24, esquina Bruzón, frente Quinta de los Molinos. Teléfonos M-3193 y M-2222.

VIRTUDES NUMERO 48, ENTRE Aguila y Galiano. Amplísimo local, propio para establecimiento, almacén o depósito de mercancías, con una superficie mayor de 900 metros cuadrados, en el lugar más céntrico de La Habana, y con todas las comodidades y amplitud apetecibles. Precio inmejorable. Informes: Goizueta. Telf. F-3937. 85

SE ALQUINA ENORME LOCAL PROpio para comrcio en el centro de la Habana, Barcelona No. 8, entre Aguila y Amistad. Se alquila barato. Informes: F-5872 y F-6072. 85

FOLLETIN 2

POR EL HONOR DEL NOMBRE

(Continuación de «Duquesa Inés»)
(Por Rafael Pérez y Pérez.)

(De venta en la Librería de Wilson, Obispo, 52. Teléfono A-2298)
EDITORIAL JUVENTUD, S. A.

Y cuando llegue la hora definitiva en que le sepas primero novio y esposo después de otra mujer, acuérdate de que eres hija y nieta de valientes, y muestra entonces el temple de tu alma... Fórrate de resistencias, por que siempre no has de vivir en la oscuridad ni en el olvido como estos primeros días, y llevas un nombre que te obliga a frecuentar el mundo donde todos los ojos estarán abiertos para ver el efecto que te causa la vista de la rival. Todo se sabe, y esta pequeña historia sentimental no te quepa duda que se sabrá también.

Mañana salimos para Vichy, donde se nos incorporará mi hijo Ignacio María para disfrutar de un permiso por un mes que le ha concedido su embajador. Mucho te agradeceré que me pongas unos renglones a allá, porque Rosa y yo estamos un tanto preocupados por tu silencio.

Los de Sorrosal, se irán dentro de un par de días. Quiquí anda olfateando como un sabueso y no me extrañaría que te abordase al llegar a Madrid. ¿Por qué no pruebas a quererle. Inés? Es muy buen chico y está enamorado de ti.

No puedo escribirte más, aunque bien quisiera ensayar el modo de darte unos ánimos que necesitarás de seguro, pobrecita, porque es mucho lo que la Providencia exige de ti, pero tenemos el día húmedo y nublado lo cual deducirás que el reuma se ha apoderado de mis manos y he podido escribirte padeciendo mucho.

Charito y María Gabriela te envian sus recuerdos y con todo cariño te abrazamos tus tíos Rosa y «Pepe».

Del duque de Monroy a Inés Fonsagreda.

Castillo de Monroy, 9 de octubre.

Inés: Hace cinco días que te fuiste y estoy preguntándome a cada momento qué sería mejor, qué es lo que yo debo hacer contigo. Si llenarme de amor propio y puesto que me rechazas y me apartas de tu camino con esa indiferencia tan ofensiva como un ultraje, devorarlo en silencio y pasarme mi pena estoicamente sin descubrir ante tí la llegada de mi dolor, o llenarte de reproches desahogar mi ira y decirte... lo que se merece que le digan a una mujer que ha hecho añicos el corazón de un hombre de bien. Y lo peor del caso es que tú le has dado un puntapié a mi cariño, no por desamor, o por conveniencia de otra cosa más buena, o por haberte enamorado de otro hombre, sino para complacer a una mujer obcecada y a una chiquilla caprichosa que se ha antojado casarse conmigo, como si le hubiese antojado alcanzar la luna.

¡Inés, Inés...! Yo creía que tenías más voluntad y que me querías un poco más...

Renuncio a pintarte la desesperación y la cólera que se apoderaron de mí cuando el manso cordero de don Blas, comisionado por mi madre que me hace el honor de tenerme miedo me puso en antecedentes de toda la comedia que habéis representado. Bien está que te alejes de mi casa, porque una vez enterada del enamoramiento es lo correcto que no habitemos juntos; bien está, porque dado el carácter de mi madre no hubiesen faltado violencias y hostilidades de las que mi solicitud no hubiese podido preservarte...; ¡pero irte y además ceder el campo a Lina!... ¿Ni siquiera has sentido el impulso de defender nuestro amor cuando yo estoy decidido a emprender una batalla en forma contra todos, hasta contra mi madre, que es todo lo que se puede decir? ¿Intentas convencerme a mí con esas mezquinas razones del «qué dirán»? Pero, es que tú crees que yo soy algún colegial? Todo eso son nonadas y pretextos fútiles, y como yo no puedo creer que procedan de la falta de amor, porque he leído en bastantes almas de mujer para equivocarme hoy al leer en la tuya, he de atribuirlo forzosamente a cobardía.

Eso: eres cobarde... o quizás has sufrido una coacción. Eres lo bastante escrupulosa de conciencia parra vivir amedrentada por toda esa fábula de la desesperación de Lina... ¿Desde cuándo las coquetas sin corazón y sin seso se mueren de amor?

Bueno: pues si creen mi madre y la Marquesita que yo voy a ser en sus manos un juguete como lo has sido tú, ¡están en un error. A mí no me fanatizarán con escrúpulos de conciencia, ni me impondrá mi madre sus decisiones por meido a su desesperación. A Dos gracias, soy un espíritu bastante fuerte para sustraerme a esos peregrinos escrúpulos que no tienen nada que ver con la conciencia y que no son más que debilidades y flaquezas, y tengo harto bien cumplida mi mayor edad para hacer de mi capa un sayo. ¿Qué me deja mi madre sin pensión? Allá veríamos como salíamos. ¡Si tú me quisieras...! ¡Que sí me quieres!

Escríbeme..., escríbeme por amor de Dios, Inés, porque si esta situación dura yo voy a morirme de rabia como los gorriones en la jaula. Y ten presente que si no me contestas, no necesito nada para coger el tren e irme a buscarte. Y que te conste que si ya no lo hice fué porque tío Pepe y don Blas me han aguantado... y porque mi madre está triste desde que te fuiste y yo no me atrevo a darle ese disgusto. Pero de todas formas te prevengo que antes de volver al barco he de pasar a verte.

Y ya veremos si, cara a cara, tienes el valor de decirme que me case con Lina.

Perdóname si esta carta contiene alguna inconveniencia, que sí la contendrá, porque tengo un mal humor encima de mí que no sé lo que me escribo.

Tuyo apasionado, **Jorge.**

De don Blas Ibarra a la duquesa viuda de Monroy.

Castillo de Monroy, 23 de octubre.

Mi carísima amiga en Cristo:

Por la señora Duquesa, supe su llegada a Madrid y su instalación en casa de su señora tía. Si lo ha hecho usted por comodidad y por buscar la compañía de una persona de su familia, bien está; pero si todavía habló el orgullo al aconsejarle renunciar todos los sinceros ofrecimientos de su suegra (que consta tenía especial interés en que viviese usted en su casa, como dueña y señora), encuentro que ha ido usted demasiado lejos, porque su suegra ha sido en esa ocasión muy franca y leal con usted. En fin, no quiero aburrirla con sermoneos, y más estando enferma y triste, como he sabido por una carta del conde de Sorans, que dice estuvo a visitar a usted, encontrándola harto desmejorada.

¡Válgame el Señor, Duquesita, y la de trastornos que ha traído su ida, en usted y en nosotros!... De la Duquesa no quiero ni hablar, porque se ha quedado como sin sombra. Ella siempre fué de suyo callada y recogida en sí misma, pero ahora es que se pasan los días que se le oiga el metal de la voz. Allá se la pasa en su torre de marfil con sus labores de lana para los chicos pobres...

Hay en sus ojos ese cansancio de la vida que pone el sufrimiento como un sello en las pupilas fatigadas de llorar o de mirar hacia dentro de la propia alma. Yo diría que mantiene una lucha entre el amor que ha llegado a cobrar a usted y el orgullo que la impulsa a mantener su palabra... Y como es una lucha muda, resulta más desgarrante. Esta mujer hermética, que disimula sus pesadumbres y oculta sus padecimientos como una flaqueza, no le quepa a usted duda de que padece horriblemente: de que con usted ha perdido ella el rayo de sol que la alegraba. Ahora ya no suena el clavicordio en cataratas de armonía bajo las manos expertas y ágiles de usted. Linea suele aporrearlo sin misericordia cuando le da la vena por sentirse filarmónica... y el desastre de aquellos dedos que profanan las teclas marfileñas con destempladísimos acordes semejantes a maullidos de gato, es como un latigazo que excita el alma de la Duquesa tan necesitada de la dulce armonía del silencio y la paz en el sufrir constante de su pesadumbre...

Con la ausencia de usted parece haberse roto el hilo de la ilusión; hay sabor de hastío en la vida de esta mujer... ¿Se ha derrumbado el ídolo? ¿Acaso, Lina, no responde a la idea que de ella se había formado? Que responde es un hecho palmario; pero ¿lo ha descubierto ya la Duquesa? ¿Cuándo? «Quizás en labor analítica de comparación con usted durante los días de convivencia, o súbitamente por una de esas revelaciones momentáneas que arrancan la venda y hacen la luz en el espíritu obcecado? ¡Sábelo Dios!... ¡Cualquiera ahonda en un carácter cerrado a piedra y lodo contra toda indiscreción, como el de la Duquesa de Monroy! Sea como fuere, el aspecto de su suegra de usted, Duquesita, es el de una persona que ha sufrido un fracaso.

Lina, a no dudar, ha recibido una grandísima alegría con la marcha de usted y es tan frívola y egoísta, que aparenta no ver... o quizá en realidad no ve, la losa de pesadumbre que al irse usted nos ha caído encima a todos los habitantes de Monroy. Ella disfruta de sus ventajas sin volver la vista atrás ni preocuparse de la vida del prójimo; y eso que Jorge cada día se advierte más distanciado de ella espiritualmente, auque cubre las apariencias

M.E.C.D. 2016

ALQUILERES

NAVES Y LOCALES

85— **ALQUILO PEQUEÑO LOCAL PARA** comercio Desagüe 69 esquina Franco, baratísimo, Nave 556 metros azotea, cementada Desagüe 77 esquina Franco. Baratísimas Llaves Desagüe 55, esquina Oquendo. 855

SE ALQUILA LA NAVE MANUEL Fernández de Castro (antes Luya) número 205, casi esquina a Teresa Blanco, Informan teléfono A-6961. Edificio Nova Scotia, Departamentos 221-223, Cuba esquina a O-Reilly. 85

SE ALQUILA, MUY BARATO, ESpléndido local de mil metros, en Cestarán 9, tres pisos, elevador, para oficina. Para quien interese local más chico, puede dividirse. Informes: Telf. FO-1095. 85

NAVE MUY GRANDE Y MUY CENtrica, a una cuadra de Infanta. Se alquila barata, Zapata número 22, entre Basarrate y Mazón. La llave en la Bodega. Informan: San Rafael 138. Telf. U-5744. 84

¡COMERCIANTES!
AQUI TIENEN EL
LOCAL PROPIO
PARA SU NEGOCIO

DAMOS CONTRATOS POR AÑO
A. Ramírez núm. 4.
Cerro y Colón.
Cruz del Padre núms 2 y 6.
18 entre 9 y 11.
Doce y 23.
Dragones núm. 64, esq. a San Nicolás.
Infanta 72-M., entre Pocito y Peregrino.
Inquisidor núm. 27, esq. a Luz.
Inquisidor núm. 30, bajos.
O-Farrill y J. A. Saco.
Pasaje Infante y Goicuría.
O-Reilly núm. 29, esq. a Habana.
San Lázaro y Galiano.

GENIOS ESQ. A MORRO
Telf. M-674..

87— HABANA

SE ARRIENDA UNA CASA DE VEcindad compuesta de 30 habitaciones alquilables a razón de $6.00 o $7.00. Precio: $100-00 mensuales. Informan: The National City Bank of New York, Departamento de Administración de Bienes. A-1

WAJAY: ARRIENDO PARTE FINca «Mirta», situada en el kilómetro 6 Carretera Cano a Wajay, aproximadamente una caballería tierra colorada para siembra. Mucha arboleda 200 metros frente Carretera. Preguntar en la mismo. José María, Encargado. A-1

WAJAY: SE ARRIENDA UNA BUEna finca, mucha frente a Carretera gran oportunidad para sembrar frutos menores, por la excelente calidad de la tierra. Dueño: Guillermo Delmonte, Habana 84. A-2474. A-1

SE ALQUILA BARATA LA MOderna casa San Joaquín No. 22 B, por Velazquez a una cuadra de Monte con sala, comedor tres cuartos, baño intercalado y cocina de gas. 87

ALQUILO BAJOS NEPTUNO E INfanta, sala, comedor y 2 cuartos, en 823 Informan en la bodega o en el teléfono I-4132. 87

SE ALQUILAN LOS MODERNOS BAjos Porvenir 1 entre Habana y Compostela. Las llaves en el primer piso. Informan A-4829 o F-1775 87

SAN PEDRO NUMS. 24 Y 26

Se alquilan los hermosos altos, derecha e izquierda y bajos de esta casa, frente a la brisa y a la Plazoleta de Luz. Cuenta con comodidades para larga familia, Bufete, Consultorio, Consignación de Vapores, etc., etc., y amplias habitaciones en la azotea. Las llaves e informes: San Pedro número 6, Dr. Arturo A. Vázquez. Telf. A-9619. 87

CASA MALOJA NUM. 7

Se alquila esta casa, dotada de tres dormitorios bajos, y uno alto, sala, comedor y servicios. Llaves e informes, en San Pedro número 6. Dr. Arturo A. Vázquez. 87

TENIENTE REY NUM. 13

Se alquila esta nave, propia para establecimiento o almacén. Llaves e informes: San Pedro número 6. Telf. A-9619. 87

CARLOS III ESQ. A ESPADA

Se alquila este moderno edificio, compuesto de dos naves, una alta y otra baja, con solidez para cualquier industria, en la planta alta. Llaves e informes: San Pedro número 6. Telf. A-9619. 87

SANTO TOMAS NUM. 1

Accesoria C., por La Rosa. Se alquila esta amplia accesoria, con comodidad para familia, en los altos, y capacidad para tres carros, en los bajos. Llaves e informes: San Pedro número 6. Telf. A-9619. 87

AGUILA 157, SEGUNDO PISO, AL lado Cuban Telephone. Alquilamos departamentos de dos piezas, cocina y baño completo. Muy claros y ventilados. Informes en los bajos. 87

ALTOS MUY FRESCOS, MODERnos, con sala, comedor, dos cuartos, baño y demás servicios. Precio módico, en Picota 69. Otro igual, en Cádiz 51. 87

ALQUILO FRANCO B CASI ESQUIna Desagüe, sala, saleta, comedor, tres habitaciones, baño, patio, cocina. Baratísima Llave Desagüe 55, casi esquina Oquendo 87

MARIA No. 5, SE ALQUILA LA CAsa con 4 habitaciones, sala y comedor, la llave enfrente. 87

ALQUILO ALTOS AMPLIOS, FREScos, San Lázaro 101 entre Galiano y Blanco, con gran sala, comedor, tres habitaciones, baño, $35. Llaves en los bajos. A-1

SE ALQUILAN HERMOSOS ALTOS Neptuno 202, esquina a Lucena con sala, comedor, 3 cuartos y baño intercalado completo. Informes Calzada del Cerro 428, F. 87

ALQUILO PUERTA CERRADA 31, altos, con sala, saleta, dos cuartos y baño completo. Precio: $18.00. Informan en la misma. 87

ALQUILO, 30 PESOS, MODERNOS Y céntricos altos, Gervasio 202, esquina a Maloja: 4 cuartos, sala, comedor, cocina, baños completos, agua constante, fría y caliente, comodísima escalera. Informan: Encargados. 87

ESTRELLA NUMERO 173, CASI ESquina a Gervasio. Preciosísimos altos, en lo mejor de La Habana, a una cuadra de Belascoaín y otra de Reina. Vista hermosísima, ventilación amplias habitaciones. Compuestos de sala, 3 amplias habitaciones, baño completo intercalado, comedor al fondo, servicio servidumbre. Atención y limpieza de escaleras por nuestra cuenta. Precio inimaginable. Informes: Goizueta. Telf. F-3937. 87

ALQUILERES

87— HABANA

SE ALQUILA, REFUGIO 9 Y 11, SEgundo piso, sala, tres cuartos, comedor, cuarto y servicio de criados. Llave, primer piso. 87

SE ALQUILA DIVISION 21, BAJOS, sala, comedor, 2 cuartos, baño completo, cocina y patio, la llave e informan en la misma. 87

ALQUILO CASA MODERNA AGUILA 21 entre Trocadero y Colón, segundo piso, tres habitaciones, sala, saleta comedor, baño completo y cocina Informes teléfono F-1577 87

ANIMAS NUM. 190, ENTRE OQUENdo y soledad. Bellísimos bajos, amplios, frescos y elegantemente decorados, con hermosa sala, preciosa antesala de columnas, 3 habitaciones confortables, baño completo intercalado, comedor, cuarto y servicio servidumbre, patio y traspatio. Precio inigualado. Informes: Goizueta. F-3937. 87

SE ALQUILA AVENIDA MENOCAL 103, esquina Benjumeda, dos casas altas, sala, comedor, cuatro cuartos, baño intercalado, cuarto servicios criado. Informes: Teléfono I-1116. 87

ALQUILO SAN JOAQUIN No. 88 CAsi esquina a San Ramón, sala, comedor, tres cuartos, baño intercalado completo. La están pintando. U-5577. 87

ALQUILO, 25 PESOS, PORTAL, SAla, comedor, dos cuartos, baño, cocina y patio, Almendares número 3, esquina Carlos III. Informes y llaves, en la Bodega. U-6772. 87

ESPLENDIDOS ALTOS DE ESQUIna muy frescos, 3 habitaciones, baño completo intercalado, sala y comedor. A una cuadra del tranvía. Agua abundante. Vigía esquina Fernandina. 87

EN 20 PESOS, SE ALQUILA LA moderna y bien situada esquina de San José y Marqués González, propia para cualquier clase de establecimiento La llave en la fonda de enfrente. Informes: Francisco Torres, Edificio «Bacardí», Apartamento número 421. Telf. A-7830.

PARA OFICINAS

Alquilo barato altos Obrapía 23, tiene gran salón al frente, llave en los bajos. Informes teléfonos 2603 y F-2970

ALQUILAMOS LUCENA Y SAN RA..fael alto moderno, sala, comedor, 3 dabitaciones b año intercalado cocina precio módico. Informan Ferretería Belascoaín San Rafael, Teléfono: U-5215. 87

SE ALQUILA CASA DE UNA PLANta, calle Benjumeda 34, sala, salesaleta, tres cuartos y servicios. Informan: U-7044. La llave, la misma.

FINLAY 85 (BAJOS), ANTES ZANja, a media cuadra Belascoaín y Escuela Medicina, alquilo espaciosa casa acabada decorar compuesta de sala y saleta espléndidas, cuatro grandes habitaciones, comedor corrido al fondo, baño interior completo, patio, traspatio, cuarto y servicio criados. Llave en la misma 10 a 12 y 2 a 6. Informes: U-2904. A-1

SE ALQUILA, SAN JOSE 65, PRImer piso: sala, saleta, tres cuartos, baño completo. Informan: Angeles 14. Telf. A-7451. La llave, en la misma.

¡CREALO o NO!
TODAVIA PUEDE ALQUILAR
A
BAJO PRECIO
VEA RELACION O LLAME
AL TEL M.6747

CASAS

De sala, comedor, tres y cuatro habitaciones, baño intercalado, cocina, cuarto y servicio de criados:

Marina núm. 16-C.	27.00
San Lázaro núm. 12	$ 52.00
Genios es. a Morro	37.00
Marina núm. 2, (Carreño)	40.00
Pasaje Infante y Mayía Rodríguez	15.00
Subirana núm. 46, esq. a Peñalver	29.00
Trece núm. 6, esq. a M.	22.00

De sala, comedor, dos habitaciones, baño y cocina:

18 entre 9 y 11	20.00
12 y 23	18.00
Esperanza núms. 117 y 119	12.00
San Ignacio núm. 25	11.00
Correa 5-E., altos	15.00

GENIOS ESQ. A MORRO

SE ALQUILA HERMOSA PLANTA

alta, Hospital 9, a media cuadra de Neptuno. Toda decorada, con gran sala, saleta, tres habitaciones hermosas, otra habitación alta, con su servicio, baño completo. Agua siempre, abundante. Precio: 30 pesos. Informan: Aramburu 8 y 10. U-4776. 87

HORNOS Y VAPOR, ALQUILO

casas modernas, con baño completo, de 18 pesos en adelante. Informes, en Vapor número 5. Telf. M-2837.

INFANTA 22, ENTRE ZEQUEIRA Y Cádiz. Alquilo espléndidos altos, sala, cuatro habitaciones, comedor, cocina, baño completo, calentador de gas, en $25.00. Informan, en la misma. 87

SE ALQUILAN OS BAJOS DE MAlecón 236, con sala, 2 cuartos 2 baños, comedor al fondo informan Campanario 24 teléfono A-6902. 87

SE ALQUILA EL PRIMER PISO DE Lamparilla 35, esquina a Compostela. Compuesto de sala, comedor, tres cuartos, cocina y demás servicios. Informan en los bajos. 87

SE ALQUILA LA CASA, SAN LAzaro 132, altos, por Aguila, con cuatro cuartos, sala y comedor. Gana 30 pesos. Informan en la Bodega. 87

SE ALQUILAN EN 25 PESOS, LOS bajos de Condeza número 42-C., entre Lealtad y Campanario: sala grande, comedor, 3 cuartos, baño moderno. La llave en los altos. Informan: Telf. U-6829. 87

88— VEDADO

CALLE 15 ENTRE A Y B, 331, ALquilo los altos modernos, sala, 6 cuartos, dos baños intercalados. Se puede ver después de las 11 de la mañana. Informan F-1643. 88

ALQUILO MODERNOS ALTOS, PRImer piso, 23 esquina F., Vedado: recibidor, comedor, sala, cuatro habitaciones, baño, cuarto, servicio de criados y cocina gas. 88

6 NUM. 14, ENTRE 9 Y 11

Se alquila esta casa, dotada de 5 habitaciones, sala, saleta, comedor y hall, cuarto de criados y garage. Llaves e informes: San Pedro número 6. Telf. A-9619. 88

SE ALQUILA LA CASA CALLE 15 entre 12 y 14, No. 498, compuesta de jardín, portal, sala, 3 cuartos, hall y traspatio. 88

ALQUILERES

88— VEDADO

2 ESQUINA 21, VEDADO. SE ALQUIla chalet moderno con dos plantas, 5 habitaciones con dos baños, hermosa terraza de cristales en los altos; una habitación con servicios independientes en los bajos. Amplio vestíbulo. Garage en edificio aparte para dos máquinas. Escalera y servicios para criados. Jardines de gran extensión. Puede verse a todas horas. Informes F-4345. 88

SE ALQUILAN LOS BAJOS DE 19 No. 245 entre E y F, Vedado. Informa el conserje del Edificio Arcos, al lado. A-2

ALQUILO, EN EL VEDADO: 11 ENtre H. e I., chalet, jardín, portal, sala, comedor, cuatro habitaciones, baño, cocina y patio. Informan en la misma, a todas horas. 88

CHALET RENACIMIENTO ESPAñol, nuevo, 5 habitaciones, 2 baños, garage, etc. Con muebles, $100, sin muebles, $80. 23 entre 24 y 26, Vedado. 88

ALTOS MODERNOS. SALA, RECIBIdor, comedor, 4 cuartos, baño intercalado, servicios, calle 21 No. 502. Méndez, teléfono A-9871. 88

VEDADO: SE ALQUILA, 24 ENTRE 21 y 23: sala, comedor, dos cuartos, baño intercalado, cocina amplia. Informan en los altos. 88

ALQUILASE, INDEPENDIENTE Y moderno, segundo piso, con o sin muebles, a corta familia, 27 número 388, entre 4 y 6, Vedado. Informes, en la misma, solamente de 2 a 6. A-2

SE ALQUILA MODERNO CHALET en calle 8 número 223, entre 21 y 23, Vedado; Pueden verlo de 8 a 12 a.m. Informes en 17 esquina a D, señor Samuel. A-2

EDIFICIO «BIARRITZ», CALZADA y J, Vedado. Alquilo moderno segundo piso alto, sala, comedor, dos cuartos, baño, cocina. Precio: $30.00. Exígense referencias.

SE ALQUILAN LOS BAJOS DE H 89, entre 9 y 11, compuesta de portal, sala, comedor, tres cuartos, baño para familia, cocina y servicios de criados. Informe: M-1510.

EN 34 Y 30 PESOS, SE ALQUILAN los modernos y frescos altos, Diez número 199, esquina a 21; y Diez número 197, entre 19 y 21, Vedado. Acabados de pintar: sala, tres habitaciones, saleta, cocina de gas, calentador, baño completo y servicio de criados. Llaves en la misma. Informes: Torres, Edificio «Bacardí», Apartamento 421. Telf. A-7830.

ALQUILO AMUEBLADA POR EL verano y a precio muy razonable, casa en el Vedado con 5 habitaciones y garage, a una cuadra de Línea con todas las comodidades. Teléfono F-3945. 88

VEDADO. HERMOSA CASA LINEA esquina a L, 6 habitaciones, 2 baños, sala, recibidor, biblioteca, comedor, pantry, cocina, garage dos máquinas. Con muebles y vajilla. 200 pesos. «Beers», Agente exclusivo 16 Plaza de la Catedral, M-7730. 88

F 268 ENTRE 27 Y 29, VEDADO, SAla, comedor, cuatro habitaciones, dos baños, cuarto baño criados, pantry, con o sin garage Informes: la mismo F-5487 88

SE ALQUILA LA CASA 27 No. 267, entre B y C, altos, Se compone de sala, saleta, 3 cuartos, baño intercalado, comedor, cocina, cuarto y servicios criados. Informan: teléfono A-6961. Edificio Nova Scotia. Departamentos 221-223, Cuba esquina a O.Reilly. 88

89— CERRO Y PALATINO

ALQUILO, CARBALLO 12, ENTRE Consejero Arango y Cruz del Padre, sala, comedor, 3 cuartos, baño, desahogo, cocina y patio. Informes en la misma. Telf. M-6490.

90—MARIANAO Y SUS REPTOS.

SE ALQUILA AMUEBLADA LA CAsa de una planta situada en la 5a. Avenida entre 14 y 16, Reparto Miramar. En la misma informan. 90

ALQUILO CASA COMPUESTA DE jardín, portal, sala, recibidor, saleta, cinco habitaciones, doble baño, dos cuartos criados, doble garage. Calle A esquina 16, Reparto Almendares. Llave en los altos. Informan: M-3749. 90

AVISO: ALQUILO GRAN CASA, CAlle E., entre 14 y 16, Reparto Almendares. Informes en la misma, de 1 a 6 o en Luz y Egido, Peletería. 90

ALMENDARES: B ENTRE LANUZA y Consulado, casa moderna, frente al tranvía, sala, comedor, tres cuartos, baño intercalado, garage, cuarto criado. Módico alquiler. Informes al lado. FO-1682. 90

ALQUILO LOS ALTOS MAS HERmosos, ventilados e independientes. Magníficamente situados: Almendares 11, entre 14 y 16, junto Crucero Tranvías de Marianao-Playa, Colegios, 3 cuartos. Véalos, 2 a 6. Informan: Telf. A-9115. 90

91—J. DEL MONTE Y LA VIBORA

ALQUILO CASA SALA 3 CUARTOS, comedor, baño completo, cocina, patio. Quiiroga 3. Informan 10 Octubre 372. Frente a la Iglesia. I-6266. 91

SE ALQUILA EN LA VIBORA LA casa José María Heredia No. 4, entre Estrada Palma y Libertad. Portal, sala, comedor, cuatro cuartos, baño completo, garage, etc. 91

SE ALQUILA UNA CASITA INTErior dos apartamentos, patio y servicios independientes. San Indalecio 38½ entre Encarnación y Cocos. Informan Cocos 8. 91

ALQUILO CASITA MODERNA, UNA cuadra del Paradero de los Tranvías: sala, dos cuartos, comedor, baño intercalado, cocina y patio. Agua abundante, San Lázaro 89, entre Carmen y Patrocinio, 15 pesos. I-7788. 91

SE ALQUILA, MUY BARATA, LA casa San Benigno número 23, entre Rodríguez y San Leonardo, Santos Suárez, sala, comedor, tres cuartos, baño completo y abundante agua. 91

CONCEPCION 47, ENTRE SAN ANAStasio y Lawton. Portal, sala y saleta corrida, tres habitaciones, baño intercalado, comedor al fondo, servicio criados y patio. Informes en la mismo de 2 a 5 p.m. solamente. 91

VIBORA. GERTRUDIS 1 1/2 ENTRE Calzada y Primera, casa moderna, portal, sala, cinco cuartos, uno alto, dos baños, comedor, cocina, dos garages, 40 pesos. Dos meses en fondo, informan en la misma. 91

EN LO MAS FRESCO DE LA VIBOra a una cuadra de la calzada Santa Catalina y Buenaventura, alquilo altos de esquina con sala, saleta, tres cuartos, baño moderno y cocina. Teléfono X-1250. 91

VIBORA. ALQUILO AV. E. PALMA 185 entre Goss y Línea del Ferrocarril, jardín, portal, sala, 2 habitaciones, baño intercalado, galería, 17 pesos Iinfórmese F-3959. 91

ALQUILO DIEZ DE OCTUBRE 294. para informes en Marqués de la Torre No. 47, antiguo, esquina a Madrid. A-5

SE ALQUILA, SANTA IRENE 47, con portal, sala, saleta, cinco cuartos, patio y traspatio. Precio: 25 pesos. Llaves, en el 43. Informes: Telf. M-7957.

ALQUILERES

91—J. DEL MONTE Y LA VIBORA

SE ALQUILA CALZADA DE JESUS del Monte No. 233, portal, sala, saleta, tres cuartos, baño, cocina, servicio de criados, patio y huerta al fondo. Precio: 34 pesos. Informan: A-1292. A A-5

SE ALQUILA ELEGANTE CASA, A dos cuadras del paradero de la Víbora, portal, sala, dos cuartos, comedor, baño intercalado, cuarto y servicio de criados, cocina de gas y de carbón y patio. San Anastasio No. 144, entre Carmen y Vista Alegre, precio 19 pesos. 91

EN LA LOMA DEL MAZO: (LO MAS sano de la Víbora) y junto a los mejores Colegios. En lujosa residencia, se alquila un apartamento, compuesto de sala, un cuarto y buen baño. Precio por todo el servicio: dama, $35.00; dos personas: $55.00. Se cambian referencias. Telf. I-3477.

AMPLIO CHALET: 15 PESOS, JARdín, portal, sala, comedor, tres habitaciones, baño completo, amplio hall con 25 metros y patio, propia numerosa familia, Santa Isabel número 14, entre Arnau y Rivera, Santa Amalia. 91

ALQUILO $20 LINDISIMO CHALET sala, saleta, 4 habitaciones, baño entre Santa Catalina y San Mariano, intercalado, comedor, patio Sola A, Reparto Mendoza. Abierto de 3 a 4 y media Neptuno 208. U-1802. 91

ALQUILO LA CASA JESUS DEL Monte No. 67, portal, sala, comedor, tres cuartos, baño completo etc. La están pintando. U-5577. 91

92—STOS. SUAREZ Y MENDOZA

DUREGE 13, ENTRE SANTOS SUArez y Santa Emilia: portal, sala y recibidor, cuatro habitaciones, baño intercalado, comedor al fondo, cocina, cuarto y servicio de criados, una habitación alta, con lavabo, agua corriente, garage y patio. Informes: 19 número 259, entre D y E, Vedado, F-5420 Llave en el número 15 al fondo. 92

SE ALQUILA LA CASA 10 DE OCtubre No 294 entre Santos Suárez y Santa Emilia. Informan Marqués de la Torre 47, esquina a Madrid. 92

93— LUYANO

CASITAS A 9 PESOS, SALA, CUARto, balcón, escalera a la azotea, todo independientes, cómodas y frescas, Herrera 51, esquina a Reforma. Llaves en los altos, esquina Luyanó. 93

SANTA ANA No. 16, CASI ESQUINA a Villanueva, portal, sala, saleta, 3 cuartos, cocina, baño completo, patio y amplio traspatio, $20.00. Informan A-1292. A17

94— LAWTON Y BATISTA

ALQUILO CASITA ACABADA DE construir calle 12 letra F, entre Concepción y Dolores. Reparto de Lawton, tranvías y ómnibus por la esquina. Informan Campanario 59. 94

SE ALQUILAN LOS ALTOS DE LAWton 50, entre Concepción y San Francisco con sala, comedor, 3 cuartos, baño completo, cocina de gas y carbón. Informan teléfono M-2225.

SE ALQUILA LA CASA CONCEPción esquina a Diez, Lawton, rodeada de jardín, portal, sala, comedor, cuatro cuartos, dos baños completos, cocina, garage, cuarto de chofer y cuarto de criados. Informan: teléfono M-2225. A-8

97— GUANABACOA, REGLA Y CASA BLANCA

GUANABACOA. SE ALQUILAN ESpléndidos altos, con agua a todas horas, en Maceo No. 38. Informan en la Casa d Cuenllas, Teléfono XO-1538

98— ALQUILERES VARIOS

ALQUILO FINQUITA RECREO EN el Country Club, casa 5 habitaciones, cerca de la playa. Informa Suárez, Ave. del Río Oeste Country Club. Park. 98

PARA EL VERANO

Se alquila casa lindísima, amueblada. En el campo, cerca de la ciudad Sarasota, y frente a la Bahía Sarasota. Diez minutos del Golfo de México. Seis cuartos, sala grande, comedor, biblioteca, cocina, piazza grande. Piso segundo: cuatro cuartos grandes y baño. Tercer piso: dos cuartos para criados. Garage para dos máquinas. Mucho terreno con árboles frutales y jardines. Precio razonable. Para información escrita: Mr. F. G. Crawford, Crawford Manor, Sarasota, Florida.

SE SOLICITAN

99- SOLICITUD DE ALQUILERES

SOLICITASE CASA DE 4 HABITAciones, sala y recibidor. Radio: Cuba hasta Prado y Cuarteles a Amargura, alquiler no mayor de cuarenta y cinco pesos. M-7317. 99

100— PERSONAS DE IGNORADO PARADERO.

SE SUPLICA A FRANCISCA MANgas González, natural de Los Segados Bueño, Oviedo, recoja a su hija María Teresa, por encontrarse en la mayor miseria, la persona a cuyo abrigo está dicha menor. 100

101— PERDIDAS

SE HA EXTRAVIADO UN PERRO Policía, color carmelita. Entiende por «Chicho». Chapa-vacuna 127,567. El que lo entregue en la Bodega situada en Apodaca y Revillagigedo, será gratificado espléndidamente. B-10

102— AGENCIAS DE COLOCACIONES

AGENCIA BEERS: UN TELEGRAfista que habla inglés: $90.00; lavandera: $20.00; taquígrafo, en inglés, $30.00. Plaza de La Catedral 16. 102

AGENCIA DE COLOCACIONES «LA Habanera», U-1880, servimos con rapidez choferes, mensajeros de botiva y toda clase de servidumbre extranjeros y del país, con referencias. Neptuno 255 esquina a Espada. 102

«LA MATANCERA»: A-7740, SERVImos rápidamente criadas, cocineras, choferes. Toda clase de servidumbre y empleados de ambos sexos, con referencias. Sol 111, entre Egido y Villegas B-9

103- CRIADAS Y CRIADOS

NECESITO UNA SEÑORA JOVEN, para atender teléfono, oficina comercial; y otra, que sepa escribir en máquina. Sueldo: 25 pesos. También necesito un criado y un chofer. Informan en Compostela 58, Agencia. 103

MATRIMONIO SOLO, CON POCO trabajo, desea sirvienta de 40 años para todo servicio, con referencias y que duerma en el acomodo. Sueldo: 10 pesos. Obrapía 46, altos de la cortinería. 103

SOLICITO CRIADA JOVEN BLANca cubana o española para el servicio por horqas, se da uniforme, traer referencias. Tratar desde las 9 en adelante. Campanario 59. 103

SE SOLICITA ESPAÑOLA O CUBAna para atender quehaceres matrimonio y niñito, que duerma en la colocación. Ver por la tarde Apartamento 507 Hotel Palace G y 25. Vedado. 103

SE SOLICITAN

103- CRIADAS Y CRIADOS

SE SOLICITA CRIADA PARA TOdos los quehaceres de un matrimonio solo en departamento chico. Aguila 157, altos, Departamento 4. Dormir fuera. 103

SE SOLICITA UN MUCHACHO ESpañol para toda la limpieza de la casa que tenga de 18 a 22 años y sea formal. Calle 13 y 10, Vedado, casa de una sola planta. 103

SE DESEA CRIADO DE MANO ESpañol, con referencias y que sepa servir a la mesa, 17 y Paseo. 103

SE SOLICITA UNA CRIADA JOVEN peninsular para todos los quehaceres de corta familia. Dormir en la colocación y traer referencias. Malecón 72, bajos esquina a San Nicolás.

SE SOLICITA ESPAÑOLA, FORMAL y limpia, con referencias. Sueldo: 12 pesos, Avenida de los Presidentes 230, altos.

SE SOLICITA UNA CRIADA DE MAno, en 23 esquina a A., Vedado. Sueldo: 20 pesos, uniformes y que duerma fuera.

SE SOLICITA UNA ESPAÑOLA DE mediana edad para limpiar casa de corta familia, puede dormir en la casa. Carlos Manuel No. 28. Víbora.

SE SOLICITA UNA CRIADA DE mano que sepa cumplir con su obligación, Calle 7 entre 6 y 8, La Sierra, Sueldo: 14 pesos. Que tenga referencias. 103

SE SOLICITA UNA CRIADA, DEL país, de mediana edad, para habitaciones y lavar alguna ropa. Que tenga referencias. Informan: Egido 75. Telf. M-6506. 103

SE SOLICITA UNA ESPAÑOLA, DE mediana edad, para criada de mano, sin pretensiones y con referencias. Buen sueldo. Calle C. número 4, bajos, Vedado. 103

SE DESEA COLOCAR UNA MUCHAcha americana para cuartos o comedor, tiene buenas referencias. Teléfono F-2519. 103

SE DESEA COLOCAR UNA JOVEN de color y del campo, de criada de mano o cuartos tiene referencias, también va de temporada o al campo. Desea ganar 15 pesos. Informan F-6363 Zapata No. 100 entre A y Paseo. Luisa 103

SOICITO SIRVIENTA JOVEN ESpañola para limpieza de casa chica y poca familia, sueldo: diez pesos y ropa limpia. Call Montoro No. 7, bajos. 103

SE SOLICITA UN CRIADO DE MAno, con buena recomendación de casa particular. Sueldo: 15 pesos. Que sepa servir a la rusa. Calle 13, esquina a 8, Vedado. 103

104- COCINERAS Y COCINEROS

SE SOLICITA UNA COCINERA, JOven, en Habana número 57, altos, después de las 9 a. m. 104

SOLICITO COCINERA ESPAÑOL9, práctica y limpia, duerma colocación haga desayiuno pimpie patio, sueldo: $12.. Infórmese F-3959. 104

NECESITO UNA JOVEN COCINERA sepa su oficio y para limpiar tenga referencias y dormir en la colocación tres de familia calle M esquina 13, Vedado. No. 122. 104

SOLICITO UN COCINERO-CRIADO, para finquita 20 minutos Habana. Sueldo: $700, casa y ropa limpia. Informan teléfono FO-2503. 104

SE SOLICITA UNA ESPAÑOLA, PAra corta familia, mediana edad, para cocinar y lavar alguna ropa. Tiene que ser muy limpia y traer referencias. Sueldo: 15 pesos. Sr. Muñoz, Teresa Blanco esquina a Jardín, Reparto La Asunción, Luyanó.

105- MANEJADORAS

SOLICITO UNA BUENA MANEJAdora que hable inglés para cuidar una niña de 8 años y limpiar tres habitaciones. Que tenga referencias, para los repartos. Informes de 9 a 12 en Baños No. 11 esquina a Calzada. Vedado. 105

SE SOLICITA UNA MANEJADORA peninsular, que tenga quien la recomiende. Calle 12, esquina a 15, chalet, Vedado.

111- CHOFERES

DESEA COLOCARSE CHAUFFEUR mecánico con títulos de Cuba y Estados Unidos y otros países, con refere ncias de las meiores familias Llame al teléfono M-8647. 111

CHOFFER ESPAÑOL DESEA COLOcarse casa particular o comercio, muy práctico y cumplidor, tiene buenas referencias. 27 No. 330 teléfonos F-4747 y F-6256. III

112- JARDINEROS

MATRIMONIO JAPONES SE OFREce para quehaceres de casa, lava, plancha, jardinero y toda clase trabajos, tiene referencias, FO-7055. 112

113- OPERARIOS Y APRENDICES

SE NECESITA UN MUCHACHO QUE sea listo para aprendiz «La Casa de los Llavines», Villegas No. 48, entre Obispo y O-Reilly. 113

114- AGENTES Y VENDEDORES

CORPORACION MUTUALISTA IMportante, solicita Agentes capacitados en el Interior y esta Capital. Informes: Mr. Mentzer, Administración, Pi y Margall 59, Departamentos 2 y 3. De 9 a 11 a. m., exclusivamente. 114

SOLICITAMOS VENDEDORES, QUE tengan camión u otro vehículo y quieran agregar a su venta, goma de mascar. Buena comisión, San Nicolás 191, esquina a Rayo. S-114

AGENTES. SE SOLICITAN QUE EStén relacionados con el comercio. Manzana de Gómez 251. Lamar. 114

SE SOLICITAN REPRESENTANTES con referencias en las principales zonas de la República Productos «Flor del Día», harinas de maiz y gofio en general. Escribir J. Fernández López, Luyanó No. 209. esquina a T. Blanco, Habana. 114

AGENTES REPRESENTATES. CEdo muestrario calzado americano, por no poder atenderlo. 50 modelos distintos, magnífica oportunidad. Referencias necesarias. Sr. Gener, San Rafael 152C, bajos, entre Oquendo y Soledad. 114

NECESITAMOS VARIOS HOM

bres mtayores edad, con referencias, que sepan las cuatro reglas, para emplearlos en compañía americana, con cargos bien retribuídos. Preguntar por Mr. Frank, en Bernaza No. 3, entrada por la Real Silk, altos, el próximo lunes dia 15 a las 3 p.m. No tratamos este asunto por correspondencia.

SOLICITAMOS VENDEDORES QUE tengan ecamión u otro vehículo y quieran agregar a su venta producto de mucha venta, con buen margen. Arango 125 esquina Fábrica.

PARA LA HABANA E INTERIOR de la Isla, necesitamos vendedores activos, ganando magnífica comisión, por adelantado. Artículo fácil, atractivo y útil. Gorriarán y Michelena, Edificio La Metropolitana 809, Habana.

SE SOLICITAN

115- OFICINAS

SOLICITO TAQUIGRAFA MECANOgrafa en inglés y español, para hacer cinco a seis cartas diarias con sus respectivas traducciones, pago tres pesos semanales, los solicitantes deben poseer correctamente en idioma inglés. Dirección apartado correos 2088. 115

SOLICITO TAQUIGRAFO Y MECAnógrafo, en inglés y español, para hacer cinco o seis cartas diarias, con sus respectivas traducciones. Pago tres pesos semanales. Los solicitantes deben poseer correctamente el idioma inglés. Dirección: Apartado de Correos 2088. 115

116- SOCIOS

TENGO 10.000 PESOS EN BONOS de Obras Públicas. Entraría en negocio que necesite prestar fianza. Dirigirse por escrito a Sr. Martínez, Clasificados. 116

OPORTUNIDAD: SOLICITO SOCIO con 100 pesos, para fonda en marcha. Tiene 15 abonados. Informan, en la misma, Reina 101, Café, Cocinero. 116

TENGO 10.000 PESOS EN BONOS DE Obras Públicas. Entraría en negocio que necesite prestar fianza. Dirigirse por escrito al Sr. Martínez, Clasificados. 116

117- SOLICITUDES VARIAS

SOLICITO MATRIMONIO ESPAÑOL sin hijos para encargado casa inquilinato, tiene que hacer mecánica, informan Amistad 130, altos, de -- a 12 señor González. 117

SE OFRECEN

118- CRIADAS Y CRIADOS

DESEA COLOCARSE UNA MUCHAcha española para criada de mano, sabe su obligación, tiene referencias, teléfono F-3005. 118

SE COLOCA UNA MUCHACHA ESpañola para ayudar a los quehaceres de una casa o manejar un niño, referencias. Teléfono A-9242. 118

SE DESEA COLOCAR UNA SEÑOra, joven, fina, inglesa, para trabajo en general de un matrimonio, o de manejadora, otra de lavandera. Se puede colocar todo el día o medio día. Tiene referencias. Informes, después de las 10 a. m. Telf. M-8543. Aída. 118

DESEA COLOCARSE UNA CRIADA criada de mano, o limpieza por horas, no duerme en la colocación. Informan en La Sucursal Don Braulio, teléfono M-4081 118

DESEA COLOCARSE MUCHACHA del país de criada de mano, duerme fuera, tiene buenas referencias. Sueldo: 10 pesos. Teléfono F-6261. 118

SE COLOCA UNA ESPAÑOLA PARA todos los quehaceres de una casa. Tiene buenas referencias. Teléfono U-6200. 118

SE DESEA COLOCAR UNA JOVEN

española de criada de manos o manejadora, tiene buenas referencias. Sabe desempeñar bien su obliación. Teléfono M-3909, Calzada del Cerro No. 494 118

SE DESEA COLOCAR UNA ESPAñola para criada de manos, tiene buenas referencias, no se coloca menos de 15 pesos. Teléfono U-5470, Sale a los repartos. 118

SE DESEA COLOCAR UNA OVEN española de criada de mano o cocinera para matrimonio solo, tiene quien la recomiende. Informan Milagros 36 Víbora, teléfono X-1134. 118

DESEAN COLOCARSE 2 MUCHAchas españolas de criadas de mano o comedor, también se coloca de manejadora, tienen referencias de casas donde han trabajado Teléfono U-4538. 118

SE DESEA COLOCAR UNA JOVEN española para criada de mano, entiende un poco de cocina, tiene referencias. Teléfono F-5884. 118

SE DESEA COLOCAR UNA SEÑOra española, de mediana edad, para los quehaceres de matrimonio o corta familia. También para cocinar sólo. Tiene referencias y duerme en la colocación. Informan: Telf. U-2549. 118

SE DESEA COLOCAR UNA MUCHAcha española, de criada de mano o manejadora. Es seria. Tiene referencias de donde ha trabajado. Telf. M-2424. 118

SE DESEA COLOCAR UNA ESPAñola, de criada de mano. Duerme en la colocación y desea casa de moralidad. Tiene referencias. Telf. X-2077. 118

SE DESEA COLOCAR UN JOVEN español, de criado de mano. Entiende de jardín. Tiene referencias de casas conocidas. Telf. F-1987. 118

SE DESEA COLOCAR UNA JOVEN inglesa, para criada de cuartos o comedor. Duerme en la colocación. En la misma, una muchacha, del país, para lo mismo. Telf. F-2154. 118

AN INGLISH SPEAKING COLORED girls, desire position as nurse maid, or general house work. Call Victoria: M-3482. 118

SE DESEA COLOCAR UNA JOVEN española, para cuartos y coser. Es fina y trabajadora. Sabe cumplir con su obligación. En la misma, otra, por horas. Telf. F-4747. 118

SE DESEA COLO UNA MUCHACHA de 16 años para criada de mano o manejadora, española, en la misma un jardinero. Informan Telf. FO-3301 118

SE DESEA COLOCAR UNA JOVEN para criada de mano. Sabe cumplir con su obligación y desea casa de moralidad. Tiene referencias. Telf. F-6108, Vedado. 118

SE DESEA COLOCAR PARA CRIAda en casa particular y de buena familia, española joven, fuerte y saludable, es muy cumplidora de su deber, tiene las mejores referencias. I-7200. 103

UN ASIATICO DESEA TRABAJAR

casa particular, sabe lavar o criado de mano, con largo tiempo de experiencia. Zanja No. 8, 3er. piso. Preguntar Rogelio Jó. 103

SE DESEA COLOCAR UN JOVEN español, de criado u otro empleo. Sabe manejar y no tiene grandes pretensiones. Informes: Telf. F-6215. Quintana. 118

SE DESEA COLOCAR UNA MUCHAcha española, para criada de mano. Sabe cumplir con su obligación y tiene buenas referencias. U-4162. 118

SE OFRECE UNA JOVEN ESPAÑOla, para el servicio fino de cuartos y costura. Sabe trabajar perfectamente. Telf. M-7789. 118

SE DESEA COLOCAR UN BUEN criado de mano. Sabe servir bien a la rusa. Es formal y trabajador. Tiene recomendaciones de casas conocidas. Telf. F- 1451. 118

SE OFRECEN

118- CRIADAS Y CRIADOS

CRIADO ESPAÑOL PRACTICO, SE coloca plancha ropa caballeros, sirve a la rusa, es limpio y formal no tiene pretensiones. Tiene magníficas referencias. Informan Telf. M-6577. 118

SE OFRECE PARA SIRVIENTE UN joven español muy formal y fino, cumplidor de sus deberes y con buenas referencias, prefiere familia que den buen trato, llamen al teléfono F-5524. Almacén de la Familia Cubana. 118

SE DESEA COLOCAR UNA MUCHAcha española ipara criada de mano o manejadora sabe algo de cocina. Informan FO-2255. Desea ganar buen sueldo. 103 118

SE DESEA COLOCAR UNA JOVEN española, de criada de mano o cuartos. Tiene referencias. Telf. FO-2727. 118

SE DESEA COLOCAR UN CRIADO joven, español, en casa particular. Acostumbrado a todo. Tiene las referencias que deseen. Informan: Telfs. F-6125 y F-2727. 118

DESEA COLOCARSE CRIADO DE mano experimentado todo esmerado servicio con referencias de buenas casas. También un joven segundo criado, ayudante cocina, etc. Teléfono M-1959. 118

SE DESEA COLOCAR UNA MUCHAcha española, para criada de mano. Tiene referencias y lleva tiempo en el país. U-6693.

SE DESEA COLOCAR UNA MUCHAcha española, de criada de mano. Es formal y trabajadora. No se coloca menos de 15 pesos. F-6030.

DESEA COLOCARSE JOVEN ESPAñol de criado de mano, tiene buenas referencias. Informan F-6169.

SE DESEA COLOCAR UNA JOVEN española para criada de manos. Tiene buenas referencias. Informan: teléfono I-7240. O-1

SE OFRECE UN BUEN CRIADO DE mano, español, práctico en todo esmerado servicio. Es trabajador y formal, sin pretensiones. Tiene buenas referencias. Informes: Telf. M-1071. 118

SE DESEA COLOCAR UNA JOVEN, de color, para criada de mano o cocinar solo. Tiene referencias. Telf. F-2405. 118

SE DESEA COLOCAR UN JOVEN español, de criado u otro empleo. Sabe manejar y no tiene grandes pretensiones. Informes: Telf. M-1529, Quintana. 118

VEDADO. F-6014 SE DESEA COLOcar una señora española mediana edad, para limpiar o para ayudar a la cocina. O-1

SE DESEA COLOCAR UN JOVEN PEven peninsular en casa particular, tiene recomendaciones de las casas donde ha trabajado, entiende de jardín, ayuda al chauffeur y criado de mano. F-3004. Bodega.

119- COCINERAS Y COCINEROS

SE DESEA COLOCAR UNA SEÑORA española, de mediana edad, para corta familia. Es buena cocinera. Inquisidor 4, casi esquina a Muralla. 119

SE DESEA COLOCAR ESPAÑOLA PA ra cocinar y limpiar matrimonio solo o corta familia, entiende de costura. F-5524 y F-6219. 119

COCINERA REPOSTERA CUBANA, con buenas referencias desea colocarse. En la misma una lavandera. Informes: teléfono FO-2618. 119

SE DESEA COLOCAR UNA SEÑORA española de mediana edad para cocinar o para manejadora y al mismo tiempo una muchacha de 15 años para limpieza, calle 4 entre 37 y 39, Vedado, teléfono F-6557. 119

DESEA COLOCARSE COCINERA ESpañola de mediana edad, sabe cumplir con su obligación, tiene buenas referencias, ayuda en algo siendo poca cosa. Informan: Telf. A-9277. 119

SE DESEA COLOCAR UNA JOVEN española, para cocinar. Si es matrimonio solo, puede ayudar a la limpieza. Sabe cocinar. En la misma, una joven española, para criada de cuartos. Tienen referencias. Telf. I.4756, de 8 a 12 y de 1 a 5. 119

SE DESEA COLOCAR UNA SEÑORA, para cocinar. Es repostera. Tiene referencias. I-7717. 119

SE DESEA COLOCAR UNA JOVEN española, para cocinar y limpiar, a corta familia de moralidad. Informan: Telf. M-3337. 119

SE OFRECE UNA JOVEN ESPAÑOla, para cocinar y limpiar o manejadora. Tiene inmejorables referencias. Telf. X-3689. 119

SE DESEA COLOCAR UNA ESPAñola. Sabe cocinar bien. También puede hacer la limpieza, siendo corta familia. Lucena 25. 119

DESEA COLOCARSE UNA JOVEN española para cocinar y limpiar o manejadora, tiene referencias Teléfono U-3821. 119

GRAN COCINERO FINO, ASIATIco, desea colocarse casa particular, muy práctico criolla, española y francesa, hace dulces variados, limpio y formal; tiene muy buenas referencias. Teléfono .M-4503, Manrique 116, altos, habitación B. O-2

JOVEN CHINO COCINERO REPOStero con buenas referencias, sabe cocinar bien y cumplir su obligación lleva tiempo en el país. Informan: Campanario 89, altos por Antonio Li, teléfono M-4823. 119

DESEA COLOCARSE UNA JOVEN para cocinar en casa de poca familia. Informes: Teléfono X-2022

SE DESEA COLOCAR EXCELENTE cocinera y repostera. Cocina criolla y americana. Tiene buenas referencias. Informan: A-9537.

SE DESEA COLOCAR UNA COCINEra española. Sabe trabajar toda clase de repostería y cocina fina. Tiene buenas referencias. Telf. F-5555.

DESEA COLOCARSE UNA MUCHAcha española para cuartos o comedor, sabe coser siendo poca familia no le importa cocinar y limpiar, tiene buenas referencias, duerme fuera, Dolores 37, entre Rodríguez y San Leonardo, teléfono I-7362 Santos Suárez. 119

SE DESEA COLOCAR UNA COCINEra y repostera fina. Sabe hacer de todo en cocina. Es formal, limpia y trabaja bien .Sólo cocina. Si no comen muy bien, no llamen. Va al Country. Tiene referencias y sin pretensiones. Telf. FO-3193.

SE DESE COLOCAR UN COCINERO y repostero, blanco, para casa particuar o de comercio. Sale al campo y es solo. Tiene buenas referencias y sin pretensiones. Telf. M-4329.

COCINERO REPORTERO CHINO DEsea colocarse en casa particular, cocina bien a la criolla y espaola, tiene recomendaciones. M-4774.

UN COCINERO DE COLOR DOMINIcano desea colocarse en casa particular, sabe cocinar bien a la criolla y americana, tiene buenas referencias informan teléfono FO-3301. 119

ES OFRECE COCINERO ESPAÑOL para casa particular o de comercio, no tiene pretensiones es hombre solo y sale al campo, tiene referencias. Trocadero No. 28. Teléfono A-0347. 119

SE OFRECEN

119- COCINERAS Y COCINEROS

DOS BUENAS CRIADAS DESEAN colocarse una entiende de cocina y tiene referencias. Aguila 231, teléfono M-1149. 119

SE DESEA COLOCAR SEÑORA ESpañola de mediana edad para cocinera y ayudar algo a la limpieza. Escobar 132, teléfono U-5782. 119

COCINERO REPOSTERO CHINO

desea colocarse en casa particular, sabe muy bien cocinar a la criolla, española y americana, tiene buenas referencias. Informan San Nicolás 120, teléfono M-4823, Por Andrés. 119

SE DESEA COLOCAR UN BUEN COcinero chino, en casa particular. Cocina criolla y española. Muy buena sazón y muy limpio. Tiene referencias. Informes: Gloria 249. Telf. M-5403. 119

SE DESEA COLOCAR UNA JOVEN española, para cocinar o para todo, si es corta familia. No duerme en la colocación. Si no es casa de moralidad y pagan menos de 15 pesos, no molesten. Telf. F-5712. 119

SE DESEA COLOCAR UNA MUCHAcha, de color, para cocinar y limpiar para corta familia. Puede dormir en la colocación. Telf. M-4611. 119

COCINERO CON REFERENCIAS DE las casas que ha trabajado, de mediana edad, se ofrece para casa particular, voy a los barrios extremos. Teléfono M-4309, bodega 119

SE DESEA COLOCAR EN CAS/

partcular, un joven chino, maestro cocinero y repostero. Cocina criolla, española, francesa y americana Hace pan y cumple con su obligación. Tiene buenas referencias. Informan: teléfono A-4324. Tintorería, Manrique 103. 119

SE DESEA COLOCAR UN JOVEN asiático, maestro cocinero y repostero. Desea casa cubana o americana. Tiene buenas recomendaciones. Informan: San Nicolás 77, altos. Telf. M-5236. Preguntar por New Lee. 119

DESEA COLOCARSE JOVEN ASIAtico maestro cocinero y repostero, con buena recomendación, desea casa Nicolás 77, altos, teléfono M-5236 por New Lee. 119

SE DESEA COLOCAR UNA ESPAñola, para cocinar. Tiene referencias. Informan: Sitios número 60, entre Manrique y San Nicolás. 119

SE DESEA COLOCAR UNA SEÑOra española, para cocinar y limpiar, para corta familia. Informan: San Ramón 27, entre Príncipe y Romay.

120- MANEJADORAS

SE DESEA COLOCAR UNA MANEjadora de color, tiene buenas referencias, prefiere niños chicos. Calzada 147, (altos) entre J y K, Vedado. O-3

SE DESEA COLOCAR UNA MESTIza, como manejadora. Habla inglés y español. Otra, como criada de cuartos. Telf. FO-2967. 120

SE DESEA COLOCAR UNA JOVEN decente, para manejar niño. Habla inglés. Verbena. Calle Jovellar número 30, primer piso número 3, Pasaje. 120

SE DESEA COLOCAR UNA MUCHAcha, de color, para manejar o limpiar. Tiene referencias. Sueldo: de 10 pesos en adelante. Informes: Calle 21 número 454, entre 8 y 10, Vedado.

AMERICANA FINA CONOCIENDO su idioma correctamente solicita trabajo de manejadora o criada. Sale al campo. Referencias. Llamar a Teresa. Teléfono M 3339. 120

123- COSTURERAS Y MODISTAS

SE OFRECE UNA JOVEN DE COLOR para coser por días en casa particular, no le importa hacer limpieza, prefiere buen sueldo, tiene referencias. F-2605. 123

124- LAVANDERAS

ASIATICO JOVEN EXPERTO LAvandero y planchador desea colocación en casa particular, llamen teléfono F-6134. 124

LAVANDERO Y PLANCHADOR asiático desea colocarse en casa particular, sabe lavar ropa fina de señora y caballero, tiene referencias llamen teléfono F-6059. 124

UNA BUENA LAVANDERA MESTIza, desea encontrar ropa para prepararla en su casa o fuera, lo mismo por día, por semana o por meses. Teléfono F-3145. 124

125- CHOFERES

SE DESEA COLOCAR UN CHOFER, con 15 años de práctica, en casa particular o de comercio. Tiene referencias. Llamar: Telf. U-6509. 125

126- JARDINEROS

UN JAPONES DESEA COLOCARSE en casa particular o fincaW Llame Miguel, teléfono A-9814. 126

127- OPERARIOS Y APRENDICES

COCINERO CON REFERENCIAS DE las casas que ha trabajado, se ofrece para casa particular va a los repartos, teléfono M-4309, bodega.

129- OFICINISTAS

MUCHACHO JOVEN, BUEN TAQUIgrafo y mecanógrafo, ofrece sus servicios y también para cualquier trabajo que se presente. Referencias. Asilo San Vicente, Cerro 797, Habana.

SE OFRECE UN JOVEN, TAQUIgrafo-Mecanógrafo y Corresponsal, larga experiencia. Referencias de donde ha trabajado. Conocimientos de Inglés. No tiene pretensiones: R. Pereyra, Reyes 1-E., Jesús del Monte.

CONTADOR, TENEDOR DE LIBROS, Corresponsal en inglés y español, taquígrafo y mecanógrafo, desea encontrar trabajo fijo o por horas. No tiene grandes pretensiones Télefono I-3803. O-10

131- OFERTAS VARIAS

SE OFRECE JOVEN DE 18 AÑOS para trabajar en tienda de ropa, farmacia u otra clase de comercio, sin pretensiones. Informan Telf. FO-7144 131

DESEAN COLOCARSE 3 MUCHAchos de 15 a 20 años, para establecimiento, tiendas de ropa, bodega, boticas y oficinas. Son honrados y de buena familia, le garantizan. Calle 131

SEÑORA DE MEDIANA EDAD, DEcente, desea colocarse de dama de compañía, no le importa ir al extranjero o al campo. Informan: Damas 57. O14

DESEA COLOCARSE HOMBRE PEninsular de me diana edad, es pintor y sabe algo de mecánica y electricidad, pero también se coloca para limpiar oficina o casa comercial. Informan: teléfono U-6616. 131

E.C.D. 2016

SISTEMA COMPLICADO

Por GASTON MORA

HEMOS dicho, repetidas veces, que tanto dentro de España, como en el extranjero, se ha censurado el abstruso, complejo y casi incomprensible «sistema de graduación y divisibilidad de penas» que establece el Código Penal español, de **1870**, hecho extensivo a Cuba en **1879**. Como se ve, es un Código con más de sesenta años de existencia. Ese sistema es tan confuso, de tan difícil inteligencia, **que para hacerlo inteligible ha tenido el legislador que ilustrarlo con «Tablas Demostrativas»**. Y no siendo esto suficiente, como hubo de demostrarlo la experiencia, creyó necesario el ilustre jurisconsulto español **Viada**, ex-Magistrado del Tribunal Supremo, hacer luz en la obscura materia, publicando, después de mucho estudio y de mucha «operación aritmética», sus famosos **«Cuadros Sinópticos»**, sin los cuales —dijo un crítico— **no será fácil** aplicar, atinadamente, **el galimatías**, que es el sistema de graduación y divisibilidad de penas, con sus «penas inmediatamente inferiores e inmediatamente superiores, en uno o dos grados; con sus penas tomadas, unas veces, de una **Escala gradual**, y otras, de una **Escala diferente**». Ni aún con las «Tablas Demostrativas»; ni aún con los «Cuadros Sinópticos» —en los que se han señalado algunos errores— se ha logrado hacer suficientemente comprensible ese sistema **aparatosamente científico**, que ha convertido nuestra legislación **punitiva** en un verdadero **«logogrifo»**. Todo el sistema debe suprimirse para sustituirlo por otro, en el que los tribunales **epliquen, prudencialmente, las penas, según las circunstancias concurrentes en el agente activo del delito y en el hecho justiciable**.

Ha resultado, en ocasiones, tan obscuro, el sistema de graduación y divisibilidad de las penas, que, frecuentemente, se han equivocado los tribunales españoles al aplicarlo, y sus errores, muy justificados, ha tenido que rectificarlos el Supremo, «sin que se sepa, a punto fijo —escribió alguien—si la entidad rectificadora estuvo o no acertada en sus rectificaciones». Entre otros casos «característicos» vamos a recordar dos, en que parece que hubo error en las Audiencias, y en los que el Supremo entendió que debía subsanarlos, y así lo hizo, aunque es algo dudoso que haya estado en lo cierto, porque si el eminente **Viada** parece haberse equivocado en sus **Cuadros**, es posible que también hubiesen sufrido error sus viejos colegas, **no tan expertos como él**, en materia de graduación y divisibilidad.

Se trataba, en un caso, de fijar **«el grado medio de la pena de presidio correccional a presidio mayor»** —sanción del robo a que se refiere el inciso quinto del artículo **521** del Código Penal—. Y en tres sentencias —nada menos que en tres sentencias— tras maduro estudio, se resolvió que esa pena está constituída por **cinco grados de dos divisibles**. En el otro caso se trataba de saber cuál era la pena que debía aplicarse **en su grado mínimo**, al autor de un delito de robo, cuando el agente o malhechor, al entrar en casa habitada, o edificio público, o destinado al culto religioso, **no llevase armas ni el valor de lo robado excediera de determinada cantidad**. Se resolvió que debía aplicarse la pena de presidio correccional en su grado medio, que comprende desde dos años, cuatro meses y un día, a cuatro años y dos meses. Tiempo que dividido en tres períodos iguales, da los siguientes **tres grados: Mínimo**; de dos años cuatro meses, un día, a dos años, once meses y diez días. **Medio**; de dos años, cuatro meses y once días, a tres años, seis meses y veinte días. **Máximo**; de tres años, seis meses y veinte y un días, a cuatro años dos meses. Agregando el Tribunal Supremo español que para formar la pena inmediatamente inferior, en uno o dos grados a la señalada en el último párrafo del artículo 526, del Código, **no debe** tenerse en cuenta, aisladamente, dicha pena, en cuyo caso resultaría que las inmediatamente inferiores serían el grado mínimo del presidio correccional y el máximo de arresto mayor, sino teniendo presente que ella es el **grado mínimo** de una compuesta de **tres grados divisibles, y, por tanto, «la degradación** debe hacerse formando la pena inferior a la aludida, y aplicando el mínimo de ella». **¡Qué embrollo! ¡Qué jeroglífico!**

Basta con lo expuesto para advertir **lo intrincado, lo enmarañado** de nuestro sistema de graduaciones y divisibilidades de penas. Tan embrollado que resulta casi **ininteligible** aun con las reglas que consigna el Código. Aun con las **Tablas Demostrativas** que ha confeccionado el legislador. Es un sistema cuya aplicación requiere la consulta constante de los «Cuadros Sinópticos de Viada». Esta es la realidad. No sería honrado negarla. Es un sistema que ha habido necesidad de aclarar, reiteradamente, en sentencias del Tribunal Supremo de la misma nación en que se hizo en el año de **1870**, el **actual vetusto** Código Penal.

Es un sistema **«laberíntico»** para la generalidad de los ciudadanos. Y que en los juristas demanda examen y **cálculos aritméticos**, como los que revela la confección de los Cuadros Sinópticos de Viada. Es un sistema que **no comprenden** los juristas extranjeros que han tenido ocasión de estudiarlo. Tal sistema **no** puede, **no** debe subsistir. **La legislación penal ha de ser clara y sencilla**. Todo el mundo debe comprenderla sin necesidad de recurrir a «Tablas Demostrativas» y a «Cuadros Sinópticos». Nuestro Código Penal será de mucha «estructura científica» —todo lo que quieran, sus apologistas— pero, técnicamente, ha sido un fracaso, y también lo ha sido en la realidad. Fracaso debido, en gran parte, al **logogrifo** de su su sistema de graduación y divisibilidad de las penas.

Lea AVANCE todas las tardes. Dirigido por José I. Rivero.

LOS EMPLEADOS Y SINDICATOS FRANCESES AMENAZAN CON LA HUELGA

ROOSEVELT DEFIENDE SU POLITICA COMERCIAL

Está decidido a la expansión comercial del país por medio de Tratados de Reciprocidad

Una fase de este programa: el proyectado Pacto con Alemania está llamado a fracasar, a menos que este país abandone su política consistente en balancear importación y exportación

WASHINGTON, julio 17. (AP).—El Presidente Roosevelt dió hoy a entender claramente que el gobierno se propone la expansión del comercio exterior por medio de tratados de reciprocidad arancelaria a pesar de la oposición que se les hace en el Congreso.

Contestando a los ataques dirigidos por el senador McCarran, demócrata, de Nevada, a los tratados con Brasil y Rusia el Presidente declaró que no ve ninguna razón válida para alterar la política comercial exterior.

Una fase del programa comercial del gobierno, la referente a la concertación de un tratado con Alemania, parece llamada a fracasar. El proyectado pacto está siendo discutido actualmente en Berlín. Las probabilidades de que se llegue a un acuerdo no son muchas, a menos de que Alemania abandone su política consistente en balancear las importaciones y exportaciones.

El tratado germano-americano, el primero con la cláusula de nación más favorecida que concertaron los Estados Unidos, expira el 14 de Octubre y a menos de que se concierte un nuevo pacto comercial antes de esa fecha se considera probable que se retirara a Alemania el tratado que se le concede actualmente y los productos de ese país tendrán que pagar más altos aranceles que los de otros países.

De acuerdo con la política de nación más favorecida, los Estados Unidos hacen todas las concesiones que se incluyan en cualquier pacto extensivas a todas las naciones que den a los Estados Unidos un trato emejante.

El Presidente explicó hoy, sin embargo, que una cláusula protectora de los convenios hace posible retirar las concesiones a cualquier país que establezca distingos en contra de los Estados Unidos o que modifique las cláusulas concernientes a los productos específicos si resultara el «dumping» de la reducción arancelaria.

Mr. Roosevelt en su conferencia con la prensa, no solamente se opuso a la campaña de McCarran, sino que prestó poca atención a la oposición que encuentra su política de reducir los derechos arancelarios al mineral de manganeso. De hecho, predijo Roosevelt, la reducción de los derechos al manganeso aumenta el número de obreros en otras industrias y beneficia en términos generales al país.

Los Estados Unidos producen actualmente menos del diez por ciento del manganeso que necesita y si un alto arancel excluyera a todo el manganeso, dijo el Presidente, aumentaría el costo de los artículos de acero de tanto uso en el hogar.

M. Waley, condenada por el plagio del niño Weyerhauser

TACOMA, Estado de Washington julio 17. (AP). Hoy fué impuesta una pena de veinte años, a Mrs. Margaret Waley, rubia de 19 años acusada de haber participado en la preparación del secuestro del niño George Weyerhauser. Su esposo, Harmon Waley, ingresó hoy en el penal de incorregible de la isla del Alcatraz en la bahía de San Francisco. Se encontraba hasta ahora en la penitenciaría de la isla de Mac Neil, cerca de Tacoma.

La muchacha extinguirá la condena en el reformatorio de Milán, Estado de Michigan. No apelará del fallo, aun contra los consejos del abogado.

Comienzan a llegar a la capital inglesa, supervivientes del desastre de Quetta, en la India, que mató a 65,000 personas

Aparecen en esta fotografía, a su llegada a Londres, algunos de los supervivientes europeos del terremoto que destruyó la ciudad de Quetta, en la frontera del Beluchistán y la India, y causó la muerte de 65.000 personas. Despachos de Calcuta consignan que se han sentido nuevos sismos en el valle de Quetta, uno de los más ricos y más estratégicamente situados del N.O. de la India, pues domina el Afganistán, el Beluchistán y la región de Pershawar. (Foto AP)

Tienen que intervenir las tropas en los nuevos desórdenes que se han registrado en Irlanda

Pedradas, tiros de fusil, revólver y ametralladora fueron disparados con profusión en varios lugares en que se han reproducido los choques entre católicos y protestantes

BELFAST, Norte de Irlanda, julio 18. (Jueves). (AP.)—Los desórdenes se han propagado a distintas partes de esta ciudad en la madrugada de hoy, a pesar de que, aparentemente al menos, las tropas que guardan las calles de Belfast dominaban la situación.

Las brigadas de bomberos mantuvieron una guardia constante respondiendo a las llamadas que se les hicieron para acudir a distintos lugares, donde se registraron principios de incendio. Ayer volvieron a registrarse tiroteos, viéndose obligados los soldados a abandonar los cuarteles cuando ya se creía que la lucha entre católicos y protestantes había terminado.

El mayor general E. S. Griwood, comandante militar del Ulster, se hizo cargo del mando de las tropas. Una de sus primeras medidas consistió en enviar soldados a investigar el sitio donde estaba escondida una ametralladora, cuyo fuego se había escuchado por muchas personas, en la calle Donegal.

No hubo desgracias personales en los últimos desórdenes, en los cuales se utilizaron los fusiles, los puños, las ametralladoras y hasta las piedras.

El primer disturbio ocurrió en un cementerio donde una de las seis víctimas de la lucha entre protestantes y católicos registradas desde el viernes pasado, recibió sepultura. Las dos facciones se apedrearon hasta que las tropas hicieron varias descargas al aire dispersando a los combatientes.

Al regreso del funeral, seis hombres, que llevaban en alto la bandera británica, fueron agredidos por los franco-tiradores desde Carrick Hill, sección nacionalista. En la calle Donegal, al otro lado de Carrick Hill, el tiroteo fué más intenso. La policía puso rodilla en tierra y disparó sus armas largo rato contra los nidos de franco-tiradores.

Los pasajeros se arrojaron al suelo en los tranvías mientras la policía, que iba parapetada en un pequeño tanque, disparaba al aire con una ametralladora para dispersar a los exaltados.

Simulacro de la flota británica ante el Monarca

Se simuló un ataque a la Escuadra por los aviones, manejados por el radio

PORTSMOUTH, Inglaterra, julio 17. (AP.)—El Rey Jorge V vió hoy repeler a la flota británica un ataque realizado por los aeroplanos automáticos. La característica del simulacro de guerra fué el combate entre los nuevos cañones antiaéreos de los acorazados y las máquinas aéreas controladas por radio.

Cuando el primero de los aviones automáticos pasó por encima del acorazado «Rodney», el poderoso cañón antiaéreo de dicha unidad naval entró en acción. Se anotó un blanco directo y la destrucción del aeroplano.

Prácticas de tiro con artillería ligera y pesada precedieron al simulacro de ataque. Una escuadrilla de cruceros, dirigida por el «London», una de las más modernas unidades de combate, hizo 56 blancos con 320 disparos. El barco que sirvió de blanco fué el «Vindicative», controlado por radio al igual que los aviones.

Las prácticas de tiro por los cañones de quince pulgadas de los acorazados resultaron excelentes.

Los partidarios de la teoría de que los aeroplanos pueden combatir con éxito contra los buques de guerra ganaron un punto cuando el avión automático resistió una lluvia de metralla del «Rodney» sin que le alcanzara ninguno de los proyectiles. El blanco que lo destruyó teóricamente se hizo cuando el avión se hallaba prácticamente sobre el buque.

Los buques de guerra se hicieron a la mar precedidos por el yate real «Victoria and Albert», desde el cual presenció Su Majestad las maniobras. Terminadas éstas volvió el yate a puerto y el soberano inglés y su séquito tomaron el tren rumbo a Londres.

Persiste el nazismo alemán en llevar adelante la nueva campaña contra los hebreos

Bajo pena de muerte se prohibe a los judíos el alquiler de apartamentos a los arios, utilizar a éstos para hacer trabajos domésticos y ser médicos o clientes de los arios

BERLIN, julio 17. (AP.)—Los nazis continúan hoy su campaña antisemítica a pesar de los avisos de sus superiores, y persisten en su programa de esterilización, no obstante las protestas de los católicos, mientras la prensa sometida al Gobierno protesta contra las noticias que se publican en el extranjero refiriendo las «atrocidades» que se cometen en Alemania.

Aunque el orden se ha restablecido a lo largo del Kurfurstendamm, la vía blanca de Berlín, y que no parece probable que se repitan los disturbios del lunes, Julius Streicher y sus compañeros de campaña antisemítica tienen otros métodos preparados.

En artículo publicado por el «National Sozialistiche Partei Korrespondenz», sindicato al servicio del partido nazi, pide que se prohiba a los judíos, so pena de muerte, si fuera necesario, lo siguiente:

Primero: Alquilar apartamentos a los arios.

Segundo: Utilizar arios para los quehaceres domésticos.

Tercero: Asistir a los arios como médicos o aceptar a los arios como clientes.

Los elementos nazis han contestado a las enérgicas protestas del Vaticano contra la aplicación de la esterilización a los católicos con un nuevo decreto en el cual se castiga a las personas que hagan propaganda contra la esterilización, y el doctor Arthur Guett, experto del departamento del Interior, anunció lo siguiente:

«La mezcla de razas causa el aumento de elementos congénitamente indeseables».

La afirmación del doctor Guett de que se han tenido en cuenta antes que las consideraciones de índole religiosa las de índole biológica se interpretan en el sentido de que el Gobierno intenta continuar su programa sin hacer caso de protestas, no obstante la oposición del Papa. En los círculos informados se cree que las protestas de Su Santidad no darán resultado.

La prensa alemana, que no ha publicado una sola línea acerca de la vigorosa nota del Vaticano, consagra columnas enteras a los violentos ataques que se dirigen a Alemania en el extranjero por causa de los desórdenes antisemíticos. Sin embargo, no niega que hayan ocurrido.

Los titulares de la prensa alemana son de este jaez: «Injustificada campaña extranjera contra supuestas atrocidades», «Informaciones maliciosas» y «Exageradas descripciones». Uno de los periódicos hace el siguiente comentario editorial:

«Hubiera sido fácil a los periodistas extranjeros presenciar la rapidez con que se restableció el orden».

El «Nachtausgase», defendiéndose contra los ataques, dice que «ningún periodista alemán hubiera pensado en publicar los choques sangrientos que se registran diariamente en el extranjero». Cita como ejemplos «el linchamiento de dos negros en Columbus y las huelgas de Tacoma en que cincuenta personas, gravemente heridas, fueron asistidas en los hospitales».

Sin embargo, el periódico alemán olvida el hecho de que las noticias sobre los linchamientos de los Estados Unidos se enviaron a la prensa alemana por la agencia oficial y se publicaron en varios periódicos el 16 de julio.

Otro vuelo de N.Y. a Noruega ha fracasado

A los cincuenta minutos de comenzar el vuelo, el aviador tuvo que regresar

NUEVA YORK, julio 17. (AP.)—El proyectado vuelo de Thor Solberg desde Nueva York a Bergen, Noruega, terminó en el mismo punto de partida esta tarde a los cincuenta minutos justos de haber comenzado el vuelo.

El piloto noruego-americano y su telegrafista, Paul Oscanyan, regresaron al aeródromo de Floyd Bennett y amarraron su aparato a la base de hidroplanos, debido a que resultaba difícil el manejo del mismo, por causa del exceso de peso.

El piloto que ya tuvo otro revés, cuando hace tiempo intentó realizar, aunque a la inversa el viaje de los antiguos Vikings a América, dijo que intentará otra salida después del reajuste y distribución de la carga, probablemente mañana.

PIDEN A LA LIGA QUE PRESTE SU AYUDA A LOS JUDIOS ALEMANES

LONDRES, julio 17. (AP.)—James G. MacDonald, de Nueva York, Alto Comisario de Refugiados procedentes de Alemania, de la S. de las N. y el Vizconde Cecil de Chelwood, han sometido a la alta Corporación de Ginebra un informe en el cual se recomienda que sea la Liga la que se encargue de atender a los fugitivos políticos del III Imperio Alemán, que llegan a 80.500 personas, que se vieron precisadas a salir del estado germánico desde que el Fuehrer ocupó el mando. Se añade que el asentamiento de los fugitivos debe de realizarse sin tener para nada en cuenta la posibilidad de que un día regresen a Alemania. De un modo particular el informe hace hincapié sobre el destierro de profesores alemanes de las Universidades, que son dejados cesantes en gran número en los centros de enseñanza superior del Reich. La mayor parte de los exilados son judíos.

Según el informe referido, de los refugiados hay todavía unos 15.000 que carecen de colocación, y de 5.000 a 5.500 que tienen habitación temporal en países de Europa, dependiendo para subsistir de los auxilios que les concede la caridad del Estado.

MacDonald agrega en su informe que en los Estados Unidos se ha organizado una «Corporación Económica de Refugiados», capitalizada con 10.000.000 de pesos, sin que se hayan suscrito sino 1.250.000. Los donativos para los refugiados que se han hecho para los fugitivos llegan a un total de 10.000.000 de pesos, correspondiendo a los hebreos de los Estados Unidos tres millones y dos millones y medio a los de la Gran Bretaña. También la Fundación Rockefeller ha dado algunos fondos.

La mayor parte de los refugiados han ido a la Palestina, en donde 27.000 han hallado albergue. Los Estados Unidos han dado acogida a seis mil, Francia a 10.000, Holanda a 4.000 y 2.500 la Gran Bretaña, distribuyéndose otros por la Europa Central, Africa y la América del Sur.

ACUSAN A LOS ETIOPICOS DE ACTOS DE SALVAJISMO

ROMA, julio 27. (AP.)—En una comunicación emitida por el Ministerio de Propaganda esta noche, se acusa a los abisinios de no llevar «humanamente la guerra», asegurándose que en la agresión al puesto de Dankali, en la Eritrea, en masa, la noche del 31 de mayo, los guerreros del Negus «mutilaron a muchos niños».

La comunicación dice que los etíopes, bestialmente, «mutilaron a muchos niños, dejándolos sangrando en el camino, después de la invasión».

Se afirma que el hermano del jeque Mohamed Ahau, de Dankali, en Dammohoita, ayudado por el etíope Negaso, dirigió el asalto. Se añade que la planicie de Teru Biru ha sido invadida por individuos de esa tribu.

Según la nota, el 31 de mayo se desplegaron sobre las aldeas de Gunartho, Gangaoita, Auligur y Assa Juad las bandas de guerreros etíopes, rodeando el puesto de Dol, italiano, en la Eritrea, cuyos defensores lograron libertarse del asedio del enemigo.

Los refuerzos italianos que se enviaron desde Assab no pudieron llegar a tiempo a esa región, permitiendo esto que en Madra los abisinios realizaran toda clase de actos salvajes. Después de la agresión, los asaltantes se llevaron 4.000 cabezas de ganado.

Aunque no se consignan cifras, el parte asegura que los agresores se llevaron muchos esclavos, de uno y otro sexo, a través de la frontera de Etiopía, mutilando a los niños antes de abandonarlos en el camino.

Se estima en Francia que los 28 Decretos de Laval sumirán aún más al país en la miseria

Los dirigentes de los partidos que organizan la protesta llaman a sus adeptos para una manifestación que habrá de efectuarse **suceda lo que suceda** frente al Teatro de la Opera

PARIS, julio 17. (AP).—Los empleados del Gobierno y los sindicatos obreros han anunciado que se efectuarán manifestaciones públicas y huelgas de protesta contra las reducciones de los presupuestos y la disminución de las nóminas ministeriales, que ha establecido M. Laval. El Jefe de Gobierno, en una arenga que pronunció esta noche por radio, advirtió que sus proyectos de economía representan grandes ventajas para las clases trabajadoras de Francia, ya que se proponen fundamentalmente la reducción del costo de las subsistencias.

El jefe de Gobierno, dando por adelantado que los funcionarios sindicalizados le atacarían, habló por radio en defensa de sus 28 decretos. Veinte de ellos determinan una reducción de 10,959.000,000 de francos (unos 660.000,000 pesos) y los restantes la rebaja del costo de la vida.

Los dirigentes de los organismos que habrán de protestar llaman a sus adictos para una manifestación que «suceda lo que suceda» habrá de efectuarse el viernes frente al Teatro de la Opera, con el fin de hacer constar su descontento «contra una fórmula política que habrá de extender aún más la miseria agrandar el déficit presupuestal y llevar a la ruina económica».

Laval, hablando por radio, sostuvo que la nación se ha salvado de la ruina merced a los decretos, en que se establece para todos los ciudadanos la igualdad en el sacrificio.

—Si no hubiésemos hecho esto, dice, toda la nación habría sido víctima de nuestra flaqueza y debilidad. Gastar más de la mitad es exponernos a la quiebra. Si no hubiésemos manifestado valor en estos instantes, nos habríamos sumido en la ruina. La solidez de nuestra moneda, la fortaleza de nuestra economía, el mantenimiento del orden, dependen de la necesidad de obrar. Lo que tenemos que hacer es defender el patrimonio nacional.

Señaló el jefe de gobierno que en los últimos cinco años, la deuda nacional ha subido de 260,000.000,000 a 340,000.000,000 de francos. Algunos economistas enuncian que los decretos en cuestión son simples expedientes disfrazados de impuesto, reduciendo el poder adquisitivo de las masas.

Se establecen enormes arbitrios sobre las industrias de guerra e ingresos cuantiosos. El carbón ha tenido una reducción de tasas del 5 por ciento al 15 por ciento, el pan en 3/10 de centavo y el vino en forma proporcional.

20 HERIDOS A CAUSA DE ACCIDENTE FERROVIARIO

UPPER SANDUSKY, Ohio, julio 17. (AP). Al descarrilar el expreso de Pennsylvania en esta población, por haber chocado con un automotor, resultaron 20 heridos, de ellos cuatro gravemente.

Necesidad de la conferencia de presidentes

No se sabe aún si podrán reunirse los Jefes de Estado de Bolivia y El Paraguay

LA PAZ, julio 17. (AP.)—Entrevistado el Presidente de la República, Sorzano Tejada, acerca de si son ciertos o no los informes que aseguran que celebrará una conferencia con el de Paraguay, Eusebio Ayala, dijo que en 1919 y 1920 había platicado con el señor Ayala en los Estados Unidos y que también, durante la Presidencia del doctor Daniel Salamanca, mostróse bien inclinado a conferenciar nuevamente con él, pero que ahora nada puede decir en cuanto a la posibilidad de un tanteando una solución al problema.

Dijo, también, que «aunque se ha recibido bien la indicación de los periodistas asunceños respecto de esa conferencia, nada se puede anticipar por ahora».

En los círculos políticos se está tanteando una seloución al problema de la sucesión presidencial, siendo probable que se convoque el Congreso a una sesión extraordinaria para que prorrogue las funciones del Ejecutivo y el Poder Legislativo hasta el mes de agosto de 1936, en que se elegirán representantes a la Constituyente.

Todo listo para el vuelo de Moscú hasta California

Se empleará un avión muy potente con cabida para toda la gasolina necesaria

MOSCOU, julio 17. (AP.)—El aviador ruso Sigmund Levanefsky, declaró esta noche que él y otros dos compañeros se encuentran ya prestos para el vuelo que habrán de efectuar, en un trayecto de 6.000 millas, sobre el Polo Norte, desde esta capital a San Francisco de California, distancia que piensan saldar en un período de 60 a 72 horas, empleando un avión monomotor.

Según el aviador, la máquina, que ha examinado, se encuentra en perfectas condiciones. En 1933 conquistó fama internacional rescatando al aviador norteamericano Jimmy Mattern, que se había visto obligado a descender en las heladas planicies de Anadyrsk. Hoy voló sobre Moscou con su avión, a tan gran altura, que no fué posible distinguirlo. Se cree, aunque no se ha confirmado, que el diseño del aparato es semejante al de la máquina que empleó el piloto Gromof en su vuelo, en circuito cerrado, de Moscou a Charkof y viceverse, el otoño pasado, estableciendo un record de distancia.

La máquina que empleó Gromof en su vuelo memorable está dotada de un motor llamado por los rusos «tipo M-34», asegurándose que desarrolla una potencia de 750 a 900 H. O., sin que jamás se sometiera a prueba pública.

Parte de China está azotada por el cólera

Las víctimas de ese mal son mucho mayores que las que causaron las inundaciones

HANKOW, China, julio 17. (AP.) Las inundaciones que están destruyendo todo cuanto encuentran a su paso en el norte de China, se consideran por los misioneros que llegan a esta ciudad como las más desastrosas que se han registrado en los últimos ochenta años.

Escapa a todo relato los sufrimientos de los refugiados que padecen hambre y enfermedades. El cólera está causando gran número de defunciones en las áreas inundadas, calculándose que las víctimas de esa enfermedad son muy superiores a las producidas por las inundaciones, con ser éstas muy numerosas.

Los despachos de Tsinanfú informan que las autoridades de aquella ciudad calculan en más de un millón las personas residenoes en el valle del río Amarillo que han quedado sin hogar por las inundaciones.

El gobernador del estado de Hanfuchú, que solicita auxilios, dice que el actual desastre «no tiene precedentes ni por su gravedad ni por sus horrores».

El río sigue aumentando su caudal de agua, debido a las lluvias.

OTRO MUSICO ALEMAN HA SIDO DESTITUIDO POR EL MINISTRO GOEBBELS

BERLIN, julio 17. (AP). Por disposición emanada del ministro de Propaganda, doctor Paul Goebbels, fué retirado del cargo de dirigente del Gremio de Músicos Alemanes el profesor Gustav Havemann, por haber intervenido en favor y defensa del profesor, Paul Hindemith, que conquistó la malquerencia del ministro por sus relaciones con los hebreos y la intervención que tuvo en el pleito entre los nazi y el profesor Furtwaengler, director de la Orquesta Filarmónica de Berlín.

Una frase de Otón, causa de una confusión

Un error de traducción hizo decir que deseaba ser Regente y no el Soberano de Austria

VIENA, julio 17. (AP.).—Los monárquicos austriacos quedaron hoy, nuevamente, sorprendidos con motivo de las noticias publicadas por la Prensa extranjera en el sentido de que el Archiduque Otto, pretendiente del trono de Austria, deseaba regresar a este país como regente y no como rey.

Las noticias se atribuyen a un eror de traducción de una carta enviada por el Archiduque al burgomaestre de Langenrohr, dando las gracias a la comunidad por haber tomado el acuerdo de nombrarle ciudadano honorario.

En la carta el Archiduque dice que su costumbre diaria, cuando se le llame a regir los destinos de Austria, será «pedir la bendición de Dios para su actividad como soberano». El Archiduque utilizó la palabra alemana «regentenwirken» que significa actividad del soberano no la palabra «regentschaft» que significa regencia.

ACTUALIDAD INTERNACIONAL

HA muerto Daniel Salamanca, fundador, en 1916, con los hermanos Saavedra, dueños virtualmente de Bolivia durante los últimos veinte años, de aquel partido del Partido Republicano, y culpable directo de la guerra del Chaco Boreal. Ha sido una coincidencia trágica el que Salamanca muriese este 17 de Julio de 1935, a los tres años justos de haber ordenado la ofensiva boliviana contra los fuertes Corrales y Boquerón, en la hondonada chaqueña. Su política exterior como Presidente fué también errónea. Mantuvo siempre la negativa a tratar del problema del Chaco con el Paraguay, sosteniendo que los derechos de Bolivia sobre esa región eran irrebatibles. No aceptó jamás la tesis del arbitraje y tuvo el dolor de ver desmoronarse las huetes del general Lanza, en la trágica retirada del Fuerte Ballivian. Salamanca fué la personificación de la equivocación militar y política. Intentando conservar al general Lanza en aquella posición, después de haber seguido los proyectos de campaña absurdos del general Kundt, llamado por él nuevamente a Bolivia, se expuso a las consecuencias de sus errores tácticos, que culminaron en el golpe de estado de noviembre que lo lanzó de la silla presidencial. Era partidario de la resistencia hasta el último hombre. El país, exangüe, no podía resistir más. En su lecho de muerte, soñaba todavía con la victoria. Su arma más poderosa era la oratoria y supo ponerla al servicio de la política menuda que hace la desgracia de los pueblos de América.

La derrota de Bolivia, de la cual fué él también responsable, le causó la muerte. Era odiado por el pueblo, porque se le atribuían alianzas con los políticos responsables de la cuita que hoy sufre la nación del Altiplano.

ANUNCIA el general Lázaro Cárdenas que creará una milicia de 3.000.000 de campesinos. Son muchos soldados para México. El Presidente mexicano en el halago al hombre del campo sigue una política demagógica, que será fatal a su régimen a la largo. Además, ya el pueblo va perdiendo en México el interés de la política. Lo vemos en su indiferencia hacia la contienda partidarista que se libra entre el general Cárdenas y el general Calles. La gran masa mexicana, que ansía paz sobre todas las cosas, está esperando al hombre que habrá de resutarar el orden haciendo justicia a una clase de la Revolución que es revolucionaria porque no quieren que le quiten las tierras y que es reaccionaria porque apetece la libertad religiosa y que le permitan sus sacerdotes. Este hombre no es el general Cárdenas. Es acaso algún dictador que habrá de buscar una transacción entre lo derrocado y lo revocado. Mas ¿no significa ese propósito de armar a los campesinos cierto recelo en la lealtad de los militares?

ABISINIA llama en su ayuda a los mahometanos. Un general musulmán instruye a sus huestes. Laj Yasu empleó esa táctica, en provecho de las intrigas del Kaiser e Inglaterra temió una insurrección de sus colonias mahometanas de Africa Oriental. Si Haile Selassie lograse que los danakil y los galas musulmanizados de la Eritrea y la Somalia hagan armas, Italia se vería no tan solo con el problema de la guerra contra el Negus, sino también con la cuestión de la insurrección de sus propios súbditos africanos.

UN representante norteamericano propone que los Estados Unidos entren en posesión de las Antillas Menores inglesas y francesas en pago de las deudas de guerra. ¿Para qué? ¿Más quebraderos de cabeza? Si las islas de Santo Tomás y Santa Cruz han dado ya lugar a un escándalo político, manifestando el fracaso de la política colonizadora norteamericana en tan pequeño territorio, no es de esperar mejores resultados en otras islas de superficie igual, y que a mayor abundamiento han tenido una larga historia de hechos heroicos junto a sus actuales metrópolis. Los Estados Unidos, y ahí están las pruebas en Puerto Rico y las Islas Filipinas, constituyen una nación de "civilización continental" y siempre obrarán políticamente mal en tierras insulares. El norteamericano necesita la tierra ilimitada, no la estrechez del espacio que tiene el mar por los cuatro puntos cardinales.

OCURRIERON ALBOROTOS AYER EN BUENOS AIRES

BUENOS AIRES, julio 17. (AP). Como resultado de haberse planteado la huelga de lecheros se han suscitado algunos actos de violencia callejera, viéndose obligada a intervenir la policía

M.E.C.D. 2016

No publicaremos ningún trabajo que no sea realizado por nuestros fotógrafos, que estarán debidamente identificados con el carnet del Diario de la Marina

DIARIO DE LA MARINA

LA HABANA, JUEVES, 18 DE JULIO DE 1935

SUPLEMENTO DIARIO EN ROTOGRABADO, DE ACTUALIDAD MUNDIAL TELEFONO M-3775

BRILLANTES ACTOS EN LOS CAMPOS DE PERALEJO

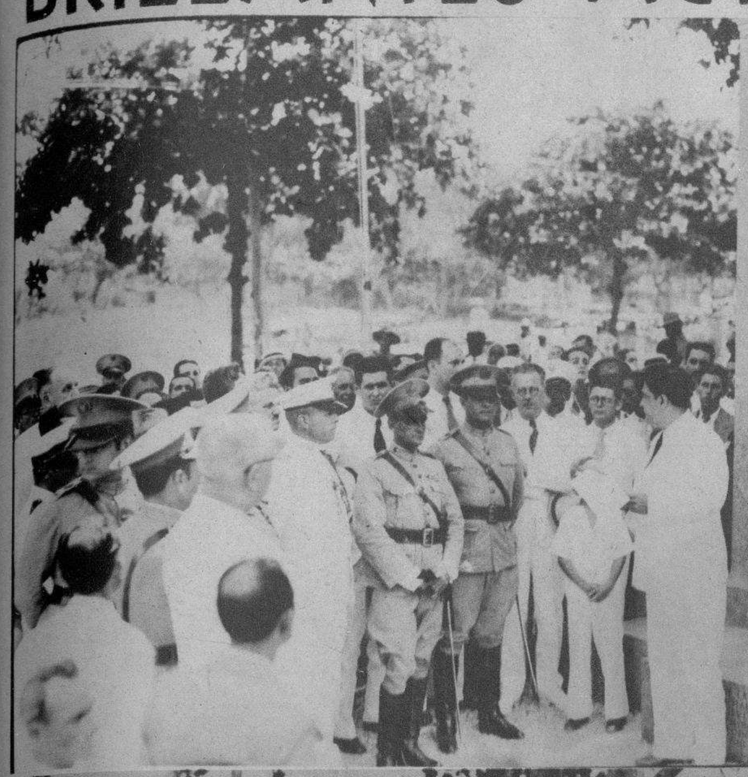

UN ASPECTO de la concurrencia que asistió a los actos de los campos de Peralejo (Foto D. M.)

EL GOBERNADOR Pérez André en presencia de las autoridades civiles, militares y del Attaché Americano leyendo su discurso en la inauguración del Parque de Roosevelt (Foto D. M.)

LAPIDA que conmemora la caída del valiente general español Fidel Alonso de Santocildes en los campos de Peralejo. El Gobernador, Pérez André, y el Cónsul de España, señor Martínez de Pons, aparecen en la fotografía (Foto D. M.)

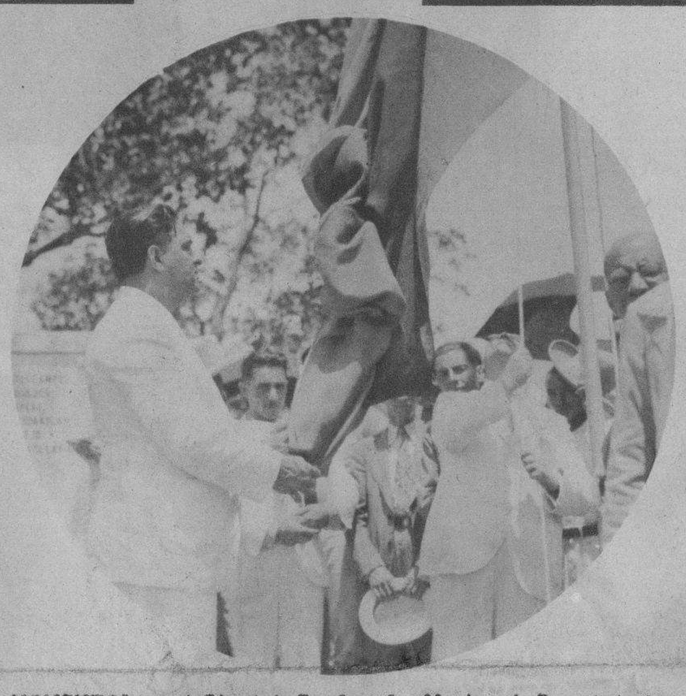

MOMENTOS que el Cónsul de España, señor Martínez de Pons, izaba la bandera española a los acordes del Himno de Riego, en el lugar donde cayó el general Santocildes. Aparece junto al Cónsul el Gobernador, Pérez André (Foto D. M.)

LA SRA. MASO DE CESPEDES en unión de su esposo, el coronel Céspedes, que fué la que donó la parcela de terreno para levantar el obelisco. Los tenientes coroneles Galíndez, Benítez, García Pedroso y Rodríguez saludan el Himno (Foto D. M.)

LA REPRESENTACION del Centro Asturiano de la Habana en unión del Gobernador, Pérez André, y del Presidente de la Asociación de Comerciantes, a su llegada a Bayamo (Foto D. M.)

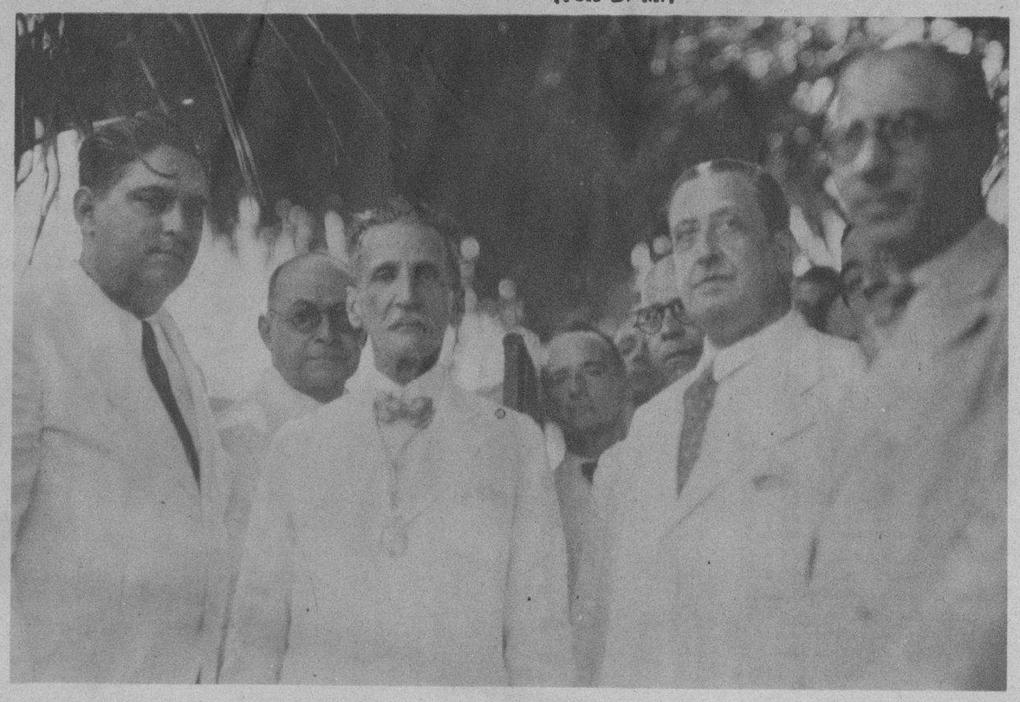

EL LIC. ANTONIO BRAVO CORREOSO ostentando la medalla de la Academia de la Jurisprudencia Española, después de su discurso a la memoria del valiente general Santocildes. En la foto aparecen el Gobernador, Pérez André, el Cónsul de España, Martínez de Pons, y Enrique Costa, Presidente de la Colonia Española de Santiago de Cuba (Foto D. M.)

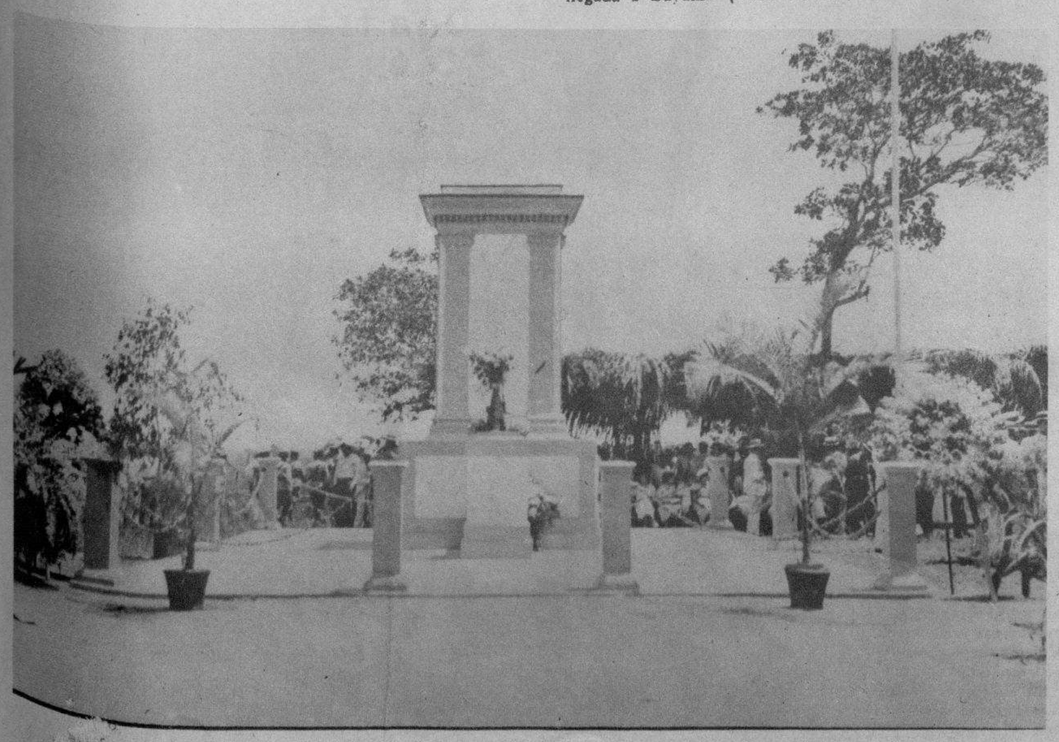

EL OBELISCO levantado por iniciativa del Gobernador Pérez André en los campos de Peralejo (Foto D. M.)

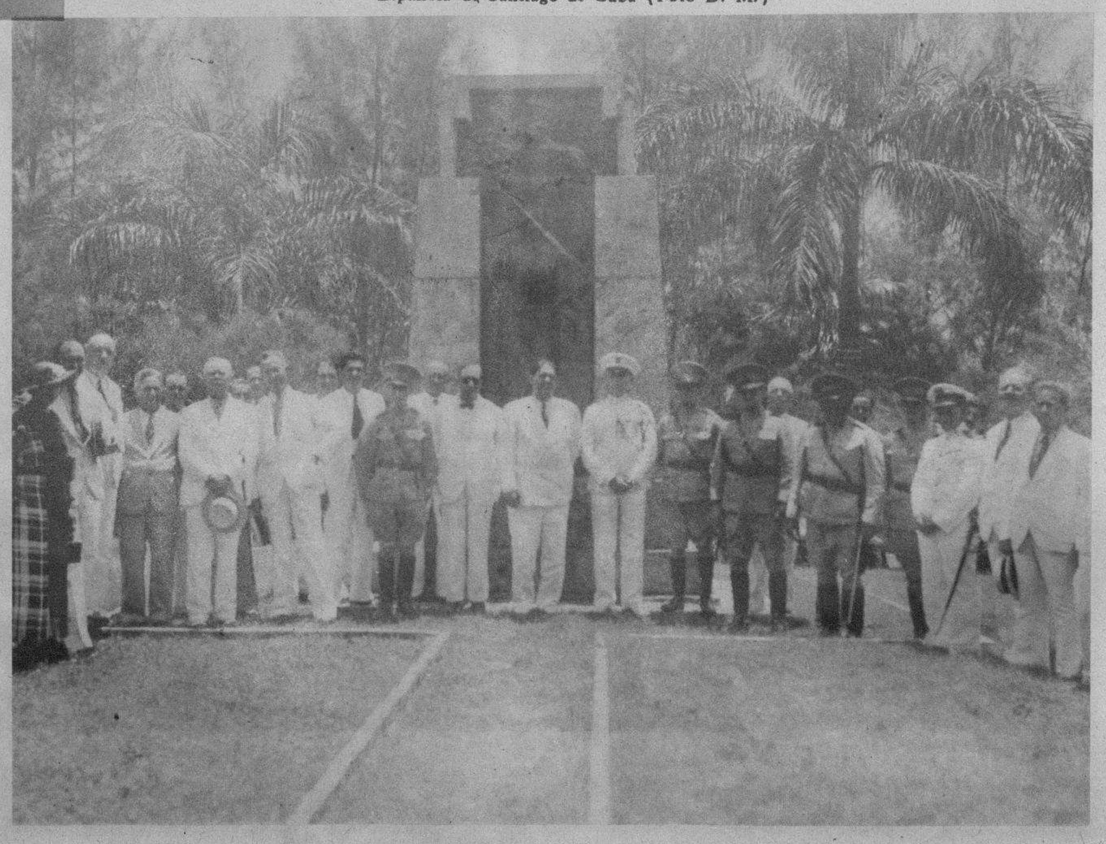

EL CONSUL de España en Santiago de Cuba, señor Martínez de Pons y las autoridades civiles y militares ante el monumento al Soldado Español Desconocido en la loma de San Juan (Foto D. M.)

M.E.C.D. 2016

MODAS

por M. R. de Fontanills

SUZY, la genial artista del sombrero, combina el terciopelo negro con paja blanca de una manera muy chic

TRAJE de soirée confeccionado en crepé verde con óvalos de satín, en un estilo recto de líneas modernas. El escote delante es alto, mientras la espalda aparece abierta en una forma muy original

VESTIDO de comida muy propio para restaurant o terraza al aire libre. Es de encaje azul de líneas perfectas combinando la gracia con la sencillez. La capa es de una forma admirable muy cómoda y elegante a la vez

SIGUEN las blusas ocupando el primer lugar en las modas femeninas. Presentamos esta de estilo muy nuevo en organdí labrado, acompañada de una falda negra muy elegante

SENCILLO traje de viaje de piqué de lana beige con detalles carmelita que combinan con el sombrero de fieltro y los zapatos que son de igual color

LOS MUEBLES constituyen el interés principal en toda residencia elegante. Puede encontrarse una casa de feo aspecto exterior mientras por dentro reune la elegancia y la comodidad más destacada. Véase este conjunto de muebles modernos fabricados en los talleres de LA MODA, la conocida casa de Galiano y Neptuno

M.E.C.D. 2016

Polvos AMOR EN SUEÑO

FINISIMOS - ADHERENTES
SU PERFUME EXQUISITO SUBYUGA

Estos delicados y finísimos polvos AMOR EN SUEÑO están hechos especialmente para realzar la belleza del cutis. Sus grandes propiedades absorbentes del sudor, eliminador del brillo del cutis, protegiéndolo contra el sol y el viento, lo hacen esencialmente recomendable en este clima tropical. Tenga siempre en su tocador una caja de polvos AMOR EN SUEÑO y dará a su cutis esa sin igual suavidad, frescura y fragancia que atrae y subyuga.

Otros Productos AMOR EN SUEÑO

Polvos **20** ¢. Loción **45** ¢. Jabón **10** ¢.
Brillantina **20** ¢. Pomada **20** ¢. Aceite **20** ¢.

LOCION AMOR EN SUEÑO
JABON AMOR EN SUEÑO
AMOR EN SUEÑO perfumería
AMOR EN SUEÑO perfumería

EL EX-CAMPEON de peso completo, Max Baer, contrajo matrimonio recientemente con la señorita Miss Mary A. Sullivan. Por lo que se ve, el ex-campeón se encuentra muy a gusto en su nuevo estado (Foto Wide World)

Estoy encantada con el Jabón de Hill de Vaca de Crusellas. Gracias a su uso constante hoy posee un cutis blanco, suave y terso.

Aleli Gonzalez

EL MUNICIPIO de Yonkers ha prohibido que dentro de su territorio se transite en trusas o pantalones cortos. Aquí vemos a dos elegantes muchachas obteniendo los trajes largos antes de entrar en el referido territorio (Foto Wide)

LA EXHIBICION de modelos de trasatlánticos recientemente celebrada en el Rockefeller Center, de New York, una de las naves más copiadas fué el "Queen of Bermuda", de cuyo son los modelos aquí presentes (Foto Wide)

SUPRIMA **SU DOLOR** *sin afectar su Salud*

¡Rechace productos inferiores!

BAYER

CAFIASPIRINA
el producto de confianza

JOSE A. FERNANDEZ, Jr.

Conocido sportman del Havana Yacht Club, dice....

"Para la fortaleza del cabello y evitar la caspa no hay como el uso diario del delicioso Rhum Quinquina de Crusellas."

Siga este sencillo método:

Por el mañana humedézcase el cabello con la Rhum Quinquina de Crusellas. Enseguida frótese este tónico en todo el cuero cabelludo con las yemas de los dedos, por 2 minutos. Luego, cepíllese el cabello por unos segundos. Después péinese. ¡Nada más!

El Rhum Quinquina de Crusellas por sus ingredientes tonificantes, combate las irritaciones, elimina la caspa y evita la calvicie. Conserva el cabello sano, suave, lustroso y con un perfume fino y agradable.

M.E.C.D. 2016

DRIL BLANCO
GARANTIZADO $100 LEGITIMO
Thos Taylor Sons
TRADE MARK
IMPORTADO POR SOBRINOS DE NAZABAL

EL EXIGIA con todos los derechos del hombre que sabe que es amado y ante ella se presentaba el más terrible dilema de su vida. Merle Oberon y John Loder en una interesante escena de la gran película "La Batalla", que los Artistas Unidos presentan mañana viernes en el Teatro Nacional

Al Levantarse
—no olvide la Crema Hinds!
Renovará así la hermosura de su cutis, dándole más tersura y lozanía . . . y además lo protegerá contra el tiempo y la intemperie.
Para la cara, escote, brazos y manos, Hinds protege - suaviza - embellece.
CREMA de miel y almendras HINDS
ACEPTE SOLO HINDS-RECHACE IMITACIONES

ALUMNAS GRADUADAS.—Trece lindísimas señoritas, alumnas graduadas del Colegio Nuestra Señora de las Mercedes, posaron para nuestro fotógrafo en el vestíbulo del Cine Riviera, donde se celebró el domingo el acto de graduación (Foto D. M.)

BRILLANTE RESULTO el acto de la repartición de premios a las alumnas del Colegio de Nuestra Señora de Lourdes, sito en las calles de Santa Catalina y José Antonio Saco. En la foto aparece el señor Arzobispo de la Habana entregando los premios a las alumnas distinguidas (Foto D. M.)

BETTY ROBINSON, ex estrella olímpica de "track" y mantenedora de numerosos records femeninos, que se vió forzada a abandonar los deportes debido a varias lesiones que recibió recientemente y ahora se gana el sustento sirviendo refrescos y helados en una fuente de soda de una tienda de Chicago (Foto Wide World)

RENE GALLARDO, eficiente primera base del team de base ball del Vedado Tennis, que tiene fama de ser uno de los más seguros first-baseman de los amateurs (Foto D. M.)

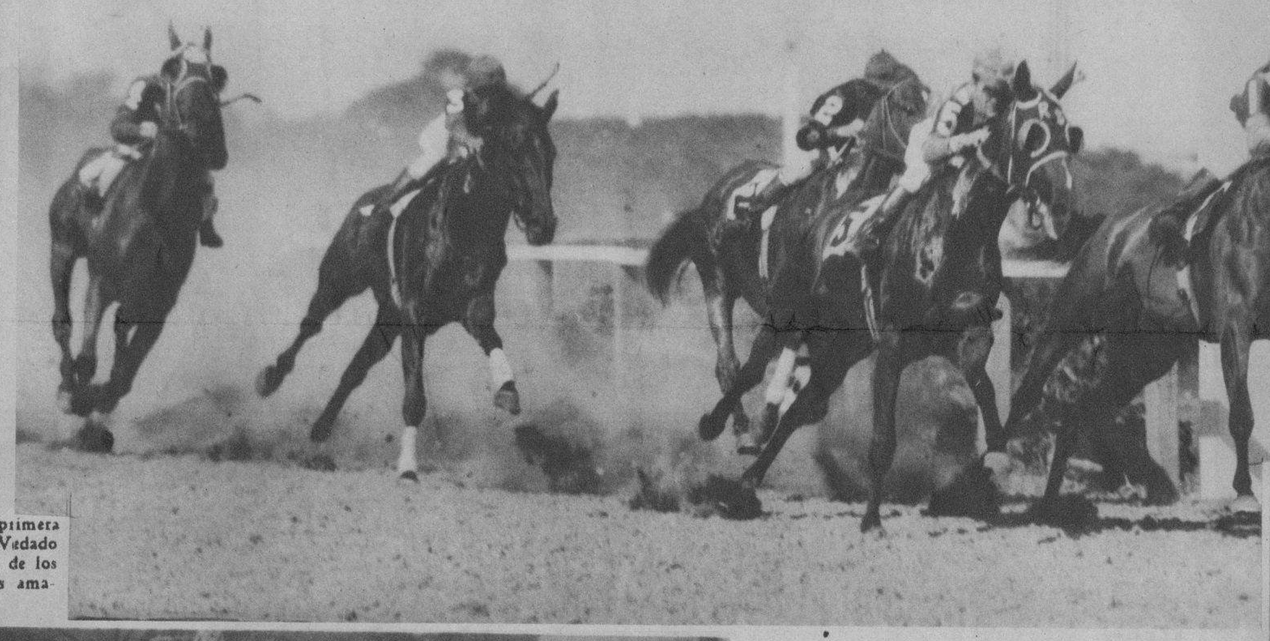

UMA, el excelente y veloz ejemplar, marcando el paso durante una de las carreras ganadas por él llevando sobre la montura al gran jockey Oscar Pernia. Hoy jueves, habrá una gran fiesta hípica en el maravilloso Hipódromo de Marianao (Foto D. M.)

NIÑAS DEL COLEGIO Santa Luisa de Marillac, de la villa de Alquízar, que recientemente recibieron la Primera Comunión (Foto D. M.)

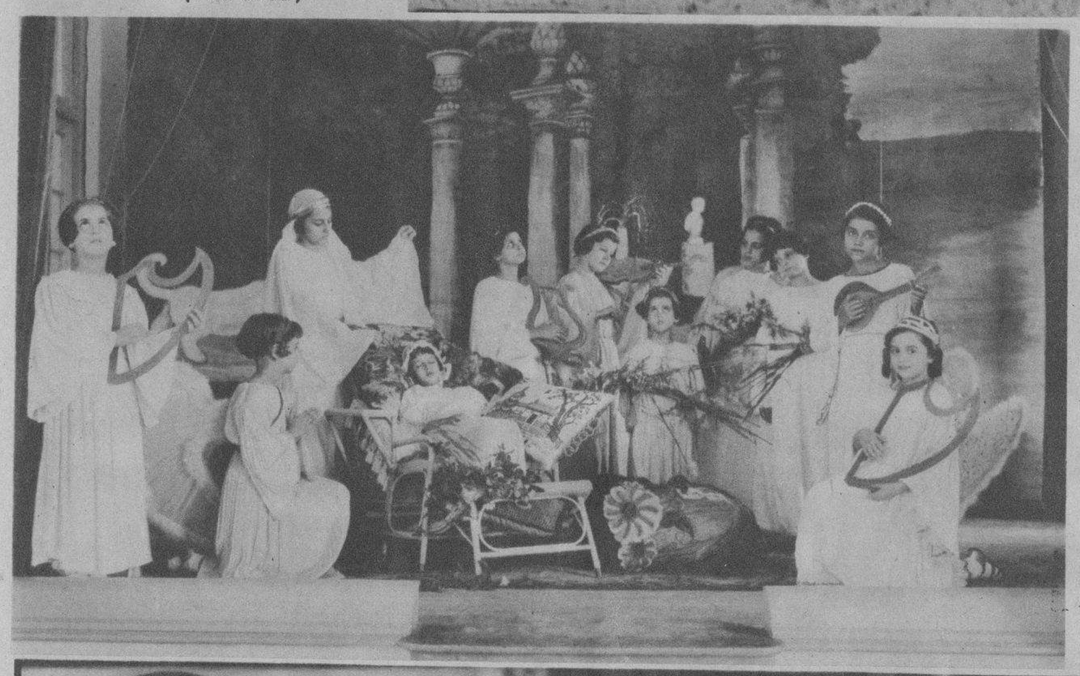

UNA ESCENA del número "Ensueños Infantiles", que se representó en el Colegio Nuestra Señora de Lourdes, en la última distribución de premios, presidida por el Excmo. Sr. Arzobispo de la Diócesis, Mons. Ruiz (Foto D. M.)

GRADUADAS del prestigioso plantel Nuestra Señora de Lourdes que en la distribución de premios efectuada el jueves día 11, recibieron su diploma (Foto D. M.)

DISTINGUIDAS damas y conocidos caballeros, posaron para la lente del fotógrafo durante uno de los intermedios entre carrera y carrera en el elegante y exclusivo Jockey Club de Marianao, donde hoy se darán cita nuestras principales familias (Foto D. M.)

SIEMPRE ANDA DESPEINADO!!
Es una exclamación que Vd. no oirá si usa diariamente "LA BELLE LATINE"
DE VENTA EN FARMACIAS, SEDERIAS y VIDRIERAS
EXIJA LA LEGITIMA

DINERO del 1 al 5% Con garantía de joyas "LA IDEAL" Neptuno e Industria

CAMISAS NORTON EMBAJADORA de ELEGANCIA

M.E.C.D. 2016