1A SECCION

El DIARIO DE LA MARINA es el periódico más antiguo de Cuba. Fué fundado en el año mil ochocientos treinta y dos.

SERVICIOS ESPECIALES DE ESPAÑA

DIARIO DE LA MARINA

SERVICIO DE ASSOCIATED PRESS. Esta queda autorizada para usar nuestro servicio y noticias de información.

HILO DIRECTO CON NUEVA YORK

1A SECCION

AÑO CIENTO TRES.—NUM. 126 ACOGIDO A LA FRANQUICIA POSTAL LA HABANA, MARTES, 28 DE MAYO DE 1935.—SANTOS AGUSTIN, JUSTO Y GERMAN TIEMPO PARA HOY: BUENO. PRECIO: 5 CENTAVOS

HA SIDO DECLARADA AYER INCONSTITUCIONAL LA "NRA" POR EL TRIBUNAL SUPREMO DE LOS ESTADOS UNIDOS

(VEASE AMPLIA INFORMACION EN LA PAGINA DE CABLES)

EN LAS TRES SESIONES DEL CONSEJO DE GUERRA LOS 'GUITERISTAS', NEGARON HABER DISPARADO

(AMPLIOS DETALLES DEL JUICIO POR LO DE «EL MORRILLO» EN LA PLANA DOS)

SERAN REALIDADES VERDADERAMENTE INMEDIATAS LA NUEVA CONSTITUCION Y EL CODIGO CROWDER

POMBO REPARARA SU AVIONETA EN EL BRASIL PARA SEGUIR SU VUELO

En Ciudad México y en Madrid se insiste en que continúe el raid, aunque utilice otro avión

La señorita María Elena Rivero, por quien Pombo hace el viaje, ha dicho que: «Juan Ignacio ha perdido un aparato, pero ha ganado un corazón». Es fatal la ruta de México

BELEN (Pará), mayo 27. (AP).—Juan Ignacio Pombo, con un cablegrama en su poder, procedente de México, «demasiado cariñoso para ser divulgado», ha decidido esta noche continuar su «vuelo romántico a la capital mexicana».

El joven aviador español, que cruzó el sur del Atlántico con la sola finalidad de hacer una visita a una damita que le espera en la capital de México, sufrió ayer un contratiempo en Camocin, durante la primera etapa del vuelo hacia el Norte. Se sabe que ha aceptado el ofrecimiento del Gobierno de Madrid que ha prometido ayudar a que haga las necesarias reparaciones en la avioneta «Santander» y reanude el viaje a México.

Vino Pombo a Belén en un aeroplano comercial, hoy, y a su instancia la averiada avioneta llegará el 4 de junio, a bordo de un vapor, desde el puerto de Camocín.

Cuando Juan Ignacio Pombo llegó a esta ciudad y fué interrogado por los representantes de la prensa sobre si había recibido noticias de su novia, la señorita María Elena Rivero Corral, se abochornó, tratando de rehuir toda contestación. Esta noche se encontraba muy animado y estuvo en conferencia con los técnicos y con el Cónsul de España acerca de la posibilidad de reparar el «Santander».

«Ahora estoy más impaciente que nunca por ver el Popocatepetl», dijo el aviador santanderino.

Han contribuido decisivamente a su propósito de seguir el viaje a México, un cablegrama del Gobierno español insistiendo en que la avioneta «Santander» sea reparada, y otro de la señorita Rivero, procedente de México.

El Gobierno de Madrid asegura que si es necesario se tomarán de la suscripción que se ha abierto en España para pagar la avioneta las cantidades que hagan falta para la reparación del aparato. Sobre la otra misiva, Pombo se negó a hacer manifestaciones, diciendo que era «demasiado cariñosa».

Pombo ha recibido ligeras lesiones en las piernas.

PERDIO EL APARATO, PERO GANO UN CORAZON

CIUDAD MEXICO, mayo 27. (WP).—La madre de la señorita María Elena Rivero Corral, al enterarse del accidente que sufrió el aviador santanderito en el Brasil, dijo:

«Pombo ha perdido su aparato, pero ha conquistado un corazón».

La madre también expresó deseos de ayudar a Pombo, siendo sus propósitos comprarle un nuevo avión, protestando de semejante idea la señorita Rivero, que desea que Pombo no arriesgue más su vida.

NO SON TAN IMPORTANTES LAS AVERIAS DEL «SANTANDER»

MADRID, mayo 27. (WP).—Las noticias que se han recibido en esta capital procedentes de Natal, informan que el aviador santanderino Juan Ignacio Pombo salió de Natal con la avioneta «Santander», a las ocho de la mañana de ayer, con dirección a Belén.

A consecuencia de haber encontrado una gran tormenta, tuvo que aterrizar en Camocín, y al reanudar el vuelo el aparato capotó, debido a que no funcionaron las ruedas del tren de aterrizaje, volcándose el aparato.

Afortunadamente el piloto resultó ileso.

Las averías que ha recibido la avioneta no son tan graves como en un principio se pensó, y se hacen gestiones para procurar el arreglo de las mismas, al objeto de que continúe Pombo el vuelo a Ciudad México.

Los técnicos a quienes el aviador español describió las averías que ha recibido la avioneta «Santander», dudan que puedan ser reparadas satisfactoriamente en este país. Sin embargo, el aviador espera a que llegue el aparato para que los técnicos puedan informar con mayor conocimiento de causa.

LA SEÑORITA RIVERO CORRAL CONFIESA QUE AMA A POMBO

CIUDAD MEXICO, mayo 27. (AP).—La señorita María Elena Rivero Corral, repuesta del ataque de nervios que sufrió al recibir las primeras noticias acerca del accidente que sufrió Juan Ignacio Pombo en el Brasil, ha confirmado esta noche, por conducto de su madre, la noticia que venía circulando por todas partes desde que Pombo salió de Santander para la capital mexicana, o sea que ella le ama.

«Le pregunté a la pequeña si ella amaba a Juan—manifestó a los periodistas la señora Concepción Corral de Rivero—y la contestación fué afirmativa».

«Como es natural—agregó la señora de Rivero—aunque no me lo había dicho antes, lo sospechaba».

El texto del cablegrama que la señorita Rivero Corral envió a Pombo y que éste se negó a divulgar en Belén, dice lo siguiente, según hemos podido saber:

«Habéis perdido un avión, pero habéis ganado un corazón».

Varias sociedades españolas están haciendo planes para ayudar a Pombo a que continúe el vuelo a esta capital y se tiene en proyecto abrir una suscripción para comprarle un nuevo aparato.

Los aviadores españoles jamás han completado un vuelo a México. El último intento fué el realizado por los aviadores militares Barberán y Collar, que desaparecieron hace dos años, cuando venían a esta capital procedentes de la Habana, Cuba.

DESCRIPCION DE CAMOCIN, EL PARAJE DONDE DESCENDIO POMBO

El aviador Juan Ignacio Pombo puede considerarse feliz de haber logrado llegar a Camocín, pequeña población del estado de Ceará, situada no lejos de Parnahyba, en la costa norte del Brasil, pues si se ve obligado a un aterrizaje un momento antes—o un momento después—acaso su suerte habría sido semejante a la de Berberán y Collar, los infortunados aviadores del «Cuatro Vientos». En efecto, la región en que se encuentra situada Camocín si no es una de las más abruptas del Brasil, es, por lo menos, de las más boscosas y menos colonizadas. País semejante a las tierras bajas de Tabasco.

Camocín, que se encuentra situada debajo de la línea equinoccial, se localiza en los mapas en los 3 grados de latitud sur y 40 grados 58 minutos de longitud occidental del meridiano de Greenwich. Se halla la mencionada población en el abra del río Carocahú, que desemboca en el estero de Camocín, leve sinuosidad de una costa generalmente regular, que va desde el Cabo San Roque—el extremo más oriental del Continente americano—a la desembocadura del Amazonas. Al oeste de Camocín se encuentra la importante ciudad de Parnahyba, capital de un extenso y rico distrito del estado de Marañón. Parnayba se encuentra construída a la desembocadura del río de su nombre, uno de los más importantes de lnorte del Brasil, y que sale al mar por multitud de bocas, al N.O. de la Serra Grande, que sirve de límite a los estados de Marañón y Ceará, y al oriente de la cual se encuentra la pequeña cordillera en cuyo declive, en parte de farallones, yace Camocín. Esta población dista 150 kilómetros de Parnahyba, 350 de Fortaleza o Ceará, capital del estado, y unos 1,500 de Natal, de donde partió Pombo.

Tiene unos 10,000 habitantes, siendo la capital del distrito de su nombre, que comprende cuatro comarcas. El faro de Camocín o Camocim, marca a los navegantes uno de los lugares más peligrosos a la navegación, en esa área. El río Caracahú, llamado también Camocim, nace en la serranía de Ibiapá.

El viaje romántico de Juan Ignacio Pombo, a bordo de una frágil avioneta, desde Santander a Ciudad México, ha tenido una etapa agridulce que lo hace más interesante aún: el joven piloto ha visto cómo su avión quedaba destrozado, pero también ha experimentado la grata sensación de saberse amado. Todo ello puede compendiarse con la frase de la gentil María Elena Rivero, la novia que espera al Caballero del Aire, la que expresó ayer: «Pombo ha perdido su aparato, pero ha ganado un corazón». ¡Bello capítulo de una novela vívida!

En el momento de registrarse el infortunado accidente en que el avión «Santander» capotó, quedando destruído, el aviador Juan Ignacio Pombo había cubierto las siguientes etapas de su sensacional vuelo: 1. Santander, 2. Madrid, 3. Sevilla, 4. Agadir, 5. Ifni, 6. Villa Cisneros, con una parada forzosa en Port Etienne posteriormente, 7. Bathurst, 8. Natal, Camocín. 9. Se encuentra a 1.500 kilómetros al N.O. de Natal, teniendo que descender allí el piloto por haberse interrumpido el tubo de alimentación de gasolina. A grandes trazos, faltábanle por recorrer las siguientes estaciones: 10. Pará, 11. Cayena, 12. Georgetown, 13. Barranquille, y las intermedias comprendidas de allí a México. Así, pues, el aviador había hecho ya más de la mitad del itinerario, quedándole todavía algunos tramos peligrosísimos de su ruta.

ESTADISTICAS DEL AZUCAR DE PUERTO RICO ENVIADA A E. U.

NUEVA YORK, mayo 27. (AP).—La «Bolsa del Café y el Azúcar» en un informe emitido hoy, consigna que los embarques de dulce de Puerto Rico a los Estados Unidos, desde el 1 de enero al 25 de mayo, hacen un total de 417,795 toneladas cortas, contra 435,425 en igual fecha de 1934, o sea disminución del 4%, o 17,630 toneladas.

RIO BALMASEDA, NIETO, LOS ESCALONA Y 5 MAS, CONDENADOS AYER POR URGENCIA

Los restantes acusados han sido absueltos

Se trata de la causa por la huelga y el fallo se hizo público por la noche

SEIS horas dedicó ayer el Tribunal número Uno de Urgencia, en terminar y dar a conocer el fallo recaído en el proceso instruído contra veinticinco acusados de incitación a la huelga pasada y que se conoce por el nombre de «Proceso de los 319 acusados», aunque sólo, como se sabe, son juzgados veinticinco, o sean los que guardan prisión en la Fortaleza de La Cabaña, Castillo del Príncipe y Cárcel de Mujeres de Guanabacoa.

Esas seis horas pueden dividirse en las siguientes etapas: de tres y media a cinco de la tarde, se practicó el resto de las pruebas del Fiscal Dr. Ramiro Cuesta, y las defensas; de cinco a ocho y media de la noche, pronunciaron sus informes dichas partes y de esa última hora a nueve y media deliberó el Tribunal sobre dicho fallo y lo dió a conocer poco después.

QUIENES FUERON LOS CONDENADOS

El Tribunal, vistas las pruebas y oídas las alegaciones de las partes, —algunos de los defensores, entre ellos los Dres. Gerardo de Villiers y Néstor Carbonell, rayaron a gran altura tanto en la parte moral del asunto como en la jurídica, pronunciando vibrantes informes—dictó sentencia en la siguiente forma:

Condenados: Silvio Machado Aguila y Horacio Ariaza, a dos años de prisión; Dr. Joaquín del Río Balmaseda, Alfredo Zequiera, y Oscar Denis Betancourt, a seis meses de prisión; Ismael Nieto de Soto, Amaury Escalona, Baltasar Mesa y Mario Escalona, a un año de prisión.

LOS QUE RESULTARON ABSUELTOS

Y fueron absueltos libremente: las Sras. Rosario Guillaumé y Sara Pascual Canosa, defendidas por los doctores Gerardo de Villiers y Néstor Carbonell, respectivamente; Silvio R. Salazar y Manuel Porto Pena, a favor de quienes instaron los doctores Santiago Muñoz Hernández y Juan Tranquilino Latapier; José M. Escalona, defendido por el Dr. Villiers; Jacinto Llaca Argudín y Serafín Alvarez Ferrer, por el doctor R. Nogueira; Víctor Manuel Ginoris, por el Dr. Antonio Martínez; Horacio Escalona, Francisco Corrons Canalejos, José S. Medina, Humberto Fernández Aguirre, Gustavo Loret de Mola, Antonio Puerta Rego e Higinio Ordoqui, por los doctores Villiers, Carbonell, Casuso, González Montes y Santiago Muñoz y, el doctor Alfredo Domínguez Roldán, defendido por el Dr. Enrique Roig.

LAS ULTIMAS PRUEBAS PRACTICADAS

Fueron las declaraciones de Manuel de la Torriente, Manuel Pérez Suero y el detective Juan Gayol, testigos de cargo, si bien Pérez Suero aseguró que el Dr. Domínguez Roldán no secundó la huelga, en ningún momento, en su cargo en el Departamento de Inmigración; y las declaraciones del Dr. Juan B. Kouri, Sra. María Capdevila, Jorge Menéndez, Patricio Pines, Carlos Marco, Felipe Cadenas, Andrés Alonso, Blás Barrera, Capitán Azcuy, quien también afirmó que el Dr. Domínguez Roldán no secundó dicho conflicto, Bernardo Arocha y nuestro compañero en las tareas del DIARIO, señor Francisco Pérez, que abundó en favor del Dr. Domínguez Roldán, también.

Integraron el Trubunal los doctores Jesús Rodríguez Aragón, Presidente, y Efraín Callava y Ernesto de León, Magistrados, y actuó de Secretario el Sr. Jesús Bustamante.

OTROS FALLOS EN URGENCIA, AYER

Herminio Rea Villazón, por tenencia de armas: $$31.00; y absueltos Roberto Fernández Beltrán, Fidel Sánchez Gil, Juan Mena Rodríguez Vicente Pérez Rodríguez, Ramón Rodríguez Lazo, Rafael Rubio Hernández y Prudencia Fernández Chávez, de huelga ilícita; Ramón Rey Ravelo, de propaganda comunista; Federico Berndes Bosch, de tenencia de armas. También fueron absueltos: María T. Vallée Boissier y cuarenta y siete maestros más de la provincia habanera acusados de huelga ilícita; todos fueron defendidos por los doctores Néstor Carbonell y Gerardo de Villiers.

Cree el doctor Smith que el día primero serán restablecidas las Garantías en toda la República

La visita hecha a Menocal para cumplimentar un acuerdo de la Mesa Redonda, se desenvolvió en un plano de franca armonía

SIGUE la actualidad cubana proyectada sobre la Constitución que regirá, conjuntamente con el Código Crowder, las elecciones que se habrán de celebrar en el mes de diciembre próximo, para sustituir el régimen de facto por el de jure e impulsar al país por las rutas de la prosperidad nacional.

Los resultados de las conferencias de la mesa redonda, como se viene llamando a las celebradas en el Capitolio, son completamente halagüeños, tanto, que los estatutos definitivos, según las declaraciones de ayer del Dr. Maximiliano Smith, Secretario de Gobernación, se encontrarán ya promulgados para el día 30 de los corrientes.

Informó asimismo el Dr. Smith a los reporters, que las garantías constitucionales, una vez resuelto el problema de los estatutos y el de la Ley Electoral, quedarían restablecidas para el día primero y que, como consecuencia, el Estado Mayor del Ejército Constitucional, al que se respetaba su status, dispondría el cese de todos los supervisores militares que se encuentran actualmente actuando y se retornaría a la más absoluta normalidad civil.

También aludió en sus declaraciones a la reorganización del Poder Judicial, que declaró que habría que hacer inmediatamente, ya que la nueva Constitución dispondría la inamovilidad y la independencia del mismo, y tuvo frases de reconocimiento y de elogio calurosa para nuestro Director, el Dr. José I. Rivero y el Dr. Oscar Zayas, Subdirector de «Avance», que han sido los que lanzaron e impulsaron la fórmula que ha puesto a la República sobre los rieles de la normalidad política y la reconstrucción, así como para sus compañeros de la Comisión Mixta de consejeros y secretarios, los representantes de los partidos y la prensa cubana, que han hecho posible la cristalización de tan hermoso plan.

Las palabras del Dr. Smith, que revisten todo el carácter de oficialidad que es lógico suponer y colocan al Gobierno en una actitud digna y encomiable, conjuntamente con la noticia de la apertura de un plazo de inclusiones y exclusiones en los censos electorales de toda la República y el plano francamente cordial y armónico en que el genereal Mario G. Menocal, máxima figura del Conjunto Nacional Democrático, recibió a la comisión que fué a entrevistarse con él para ultimar el problema de la representación de las minorías en el Senado, pueden dar una cabal idea al lector de lo expedito del camino y de la proximidad manifiesta de la meta anslada.

La visita al general Menocal se realizó cumplimentando un acuerdo tomado en la reunión efectuada el domingo en el Capitolio, por los integrantes de la mesa redonda, y la efectuaron los doctores J. A. Casabuena, Rigoberto Ramírez y C. Márquez Sterling, como delegados de los partidos Nacionalista, Acción Republicana y Liberal, y nuestro Director, el Dr. José I. Rivero.

El general Menocal, dentro de la más franca camaradería, mantuvo sus puntos de vista contrarios a la representación de las minorías en el Senado, haciendo hincapié en la forma de representación de la Constitución de 1901, pero quedó en cambiar impresiones con los demás directivos del Conjunto para contestar en definitiva, pues aunque sus convicciones al respecto las había ya expresado, sus propósitos estaban muy lejos de obstaculizar el inciso con que se encontraban de acuerdo los demás partidos.

Dicho punto se encuentra pendiente, pues, de una próxima reunión, pero el ambiente es completamente favorable a las soluciones armónicas.

Toda Cuba, pues, rezumante de optimismo, espera el amanecer con la mirada fija en el porvenir.

ESTUVO EN PELIGRO, Y SUFRIO AVERIAS, EL "GRAF ZEPPELIN"

CASABLANCA, mayo 27. AP. Infórmase que el "Graf Zeppelin" se encuentra en peligro mar afuera de la costa de Larache.

Un inalámbrico recogido por la estación radiotelegráfica de Snai, dice que uno de los compartimentos de motores del "Graf" se encuentra dañado, solicitando de la base aérea de Tablada que se avíen los preparativos para un posible descenso. También se piden informes en el mensaje en cuestión respecto de la cantidad de gas disponible allí para la aeronave.

PARIS, mayo 27. AP. La agencia Havas da cuenta de que el "Graf Zeppelin" descendió en el aeródromo de Larache, a las 9 de la noche de hoy, sin incidente. La agencia francesa acredita la noticia a su corresponsal en Madrid, que trasmite despachos del aeródromo de Tablada, en Sevilla.

Se desconoce totalmente la calidad y la extensión del daño sufrido por el compartimento de motores de la aeronave.

Incluídos los profesores de la Normal en la Ley de amparo que sancionó el Consejo de Estado

Estudia la Comisión de Asuntos Jurídicos dos proyectos, uno, que modifica el Reglamento del Registro Civil, y el otro, que protege a los contribuyentes acogidos a la amnistía

BREVE resultó la sesión ordinaria de ayer en el Consejo de Estado.

Duró unos cuarenta minutos escasos y fué presidida por el doctor Federico Laredo Brú, Presidente de dicho organismo.

En ausencia del doctor Mario Lamar, que se excusó de asistir por enfermedad, ocupó la Secretaría la doctora Candita Gómez Calás de Martínez Bandujo, que ya ha hecho la sustitución en otras ocasiones, toda vez que la Secretaría que se encuentra vacante desde que el doctor Beruff fué exaltado a Ministro de Comercio, no se ha cubierto aún.

La serie de candidatos que se barajaban parece haberse reducido a dos únicamente: la propia doctora Candita Gómez Calás y el doctor Miguel Suárez.

El tiempo será el encargado de decir la última palabra.

Asistieron además a la reunión los doctores Rafael María Angulo, Pablo Desvernine, Manuel Giménez Lanier, Oscar G. Edreira, Sebastián Repilado, Rafael Mora, Guillermo Alonso Pujol y Antonio Martínez Fraga.

Se comenzó dando cuenta de una comunicación del señor Juan Gustavo Fernández Criado, que remitió un trabajo referente a los contribuyentes que, acogidos a las leyes de amnistías condicionales, las infringieron sin culpa.

El Consejo se dió por enterado y lo pasó a la Comisión de Asuntos Jurídicos, que es la que tiene a su cargo los estudios sobre la amnistía fiscal.

A propuesta del doctor Edreira, se acordó incluir, en la ley aprobada por el Consejo, reconociendo los derechos adquiridos a los catedráticos de Escuelas Normales e Institutos y Maestros de Instrucción Primaria que hubieren obtenido sus plazas por oposición, a los catedráticos de la Escuela Normal de Maestros de la Habana que no quedaron dentro de la misma por un error en su redacción y remitir una comunicación al Consejo de Secretarios en ese sentido.

Se dió cuenta también de dos proyectos de ley del Dr. Oscar G. Edreira introduciendo modificaciones en el reglamento de la Ley del Registro Civil en cuanto a los certificados de inscripciones que se expiden.

Tanto uno como otro pasaron a la Comisión de Asuntos Jurídicos.

Al llegarse al dictamen de la Comisión de Reformas Jurídicas y Políticas sobre jubilación de los letrados y reorganización de los Colegios de Abogados, a propuesta de la Dra. Candita Gómez de Martínez Bandujo, se acordó sospender la discusión del mismo hasta que estuviese presente el ponente, doctor Mario Lamar. Y no habiendo otro asunto que tratar se levantó la sesión.

No llegó ayer a la Habana el yate "Infanta"

Es en éste en donde viaja el famoso actor Barrymore. No se sabe si vendrá o no

EL yate «Infanta», donde—según comunica el cable—viaja rumbo a nuestras costas el famoso actor de la pantalla John Barrymore, no llegó ayer.

Durante todo el día, los teléfonos de los centros marítimos estuvieron funcionando continuamente, pues numerosas personas inquirían noticias sobre el arribo del actor.

Ayer no había noticias concretas en el Puerto sobre la fecha de llegada de Barrymore, ni aun sobre si vendrá a no.

SKIPPY VIENE TAMBIEN AL DIARIO DE LA MARINA

Skippy, «L-enfant terrible», se ha impuesto entre los lectores de los países de habla inglesa, y entre el público de México, la República Argentina y el Brasil y seguramente ocupará un primer puesto entre los muñecos que deleitan a nuestra gente menuda. Haga que con su periódico llegue a su casa la alegría de «Skippy», comprando todos los jueves, a partir del 6 de junio, DIARIO DE LA MARINA, o suscribiéndose al decano de la prensa de idioma español del hemisferio norte de nuestra América. Así tendrá usted ocasión de conocer a Betty Boop, La Perseguidora, Drummond el Aviador, Manolito el Intrépido, el Nemrod Moderno, El Policía Viruta, Mandrake el Mago y el celebérrimo Skippy. Ordene que lo suscriban, por el M-7911.

PANICO EN SANTA CRUZ DEL SUR POR UN FUERTE REMOLINO Y CHUBASCO

SANTA CRUZ DEL SUR, mayo 27. (CCO, Habana. La tarde de hoy, se formó un fuerte remolino, según parece con motivo de un fuerte chubasco que cayó en este pueblo, sembrando la alarma y ocasionando el derrumbe del mirador de la Casa-Aduana, que está situada en el litoral. CABRERA, Corresponsal.

EXIJA el SUPLEMENTO en ROTOGRABADO con esta EDICION

Está conjurado el brote tífico en el Príncipe

Se cree que el contagio fué llevado del exterior. Vacunados todos los presos

EL Jefe de la Cárcel de la Habana, capitán Coloma, nos hizo ayer las siguientes declaraciones, con objeto de llevar la tranquilidad al seno de las familias de los reclusos de la cárcel habanera:

«El brote epidémico de fiebre tifoidea ha sido conjurado en la cárcel, sin que exista ya caso alguno sospechoso. Fué vacunada toda la población penal, a más de los empleados, o sean más de 2,000 personas, debido a la cooperación prestada por el Cuartel General del Ejército Constitucional al facilitar 4,500 vacunas anti-tíficas. La vacunación se realizó por médicos de la cárcel y detenidos profesionales, evitándose así la propagación y desarrollo de la enfermedad, que pudo tener fatales consecuencias a no ser por las medidas adoptadas por esta Jefatura.

«Analizados los efectos de la manutención, resultó negativa la investigación, debiéndose el brote epidémico a introducción por personas del exterior».

«Hijos de los Veteranos» se muestran agradecidos a nuestro Director, Dr. Rivero

Una comisión de miembros de la Sección de Propaganda del Consejo Nacional de la Asociación Hijos de Veteranos, compuesta de los señores Antonio Maceo, Francisco Carrillo, Eduardo Mayea, Manuel de J. Avilés, Antonio Ruiz y Luis Varona, estuvo anoche en nuestra Redacción.

Dichos señores nos informaron del acuerdo tomado de visitar al DIARIO para dar las gracias a su Director, el doctor José I. Rivero, por el interés que ha manifestado en atender cuantos asuntos de publicidad han remitido al mismo, relativos a dicha institución.

Agradecemos las frases de elogio que han tenido para el doctor Rivero y para el DIARIO DE LA MARINA los señores comisionados en nombre de la Asociación que representaban.

SUMARIO DE ESTA EDICION

	Páginas:
Anuncios Clasificados	16-17-18-19
Audiencia	2
Cables	20
Cables de España	11
Caricatura. (Por Mariano Miguel)	3
Cartel del Día. (Teatros y Cines)	6
Católica. (Cultos para mañana e información general)	17
Columna Editorial	3
Consejo de Guerra	2
Crónica Habanera	5-7-9
Crucigramas	4
Defunciones	16
Escenario y Pantalla. (Crítica)	6
Estado del Tiempo	17
Gacetillas	6-8
Guanabacoa al Día	9
Habaneras	4
Hacienda	3
Mataderas	4
Mercantil	14
Municipio	17
Música y Músicos	17
Palacio	3
Política	15
Puerto	15
Sanidad	4
Secretaría de Educación	3
Secretaría de Estado	8
Secretaría del Trabajo	3
Sociedades Españolas	8
Sports	12-13
Telegramas del Interior	15
Tribunales	10
Viboreñas	5

LECTURAS:

A Través de la Vida. (Por Héctor de Saavedra)	4
Burla Burlando. (Por M. Alvarez Marrón)	10
De Día en Día. (Por Tartarín de Tarascón)	10
Desde New York. (Por Paolo Nicolai)	20
El Fantasma del Fascismo. (Por León Ichaso)	11
El Problema de la Retroactividad. (Por Gastón Mora)	20
La Farsa Electoral Rusa en 1934	10
La Solución. (Por XX)	11

M.E.C.D. 2016

LOS PROCESADOS NEGARON ANTE EL CONSEJO DE GUERRA HABER HECHO FUEGO SOBRE EL EJERCITO

DIARIO DE LA MARINA

Fundado en 1832
Dirigido hasta 1919 por D. Nicolás Rivero y Muñiz.
OFICINAS: HABANA, PRADO 103.—NEW YORK, Joshúa B. Powers Inc. 220 E. 42nd. St.

Editado por la Cía. DIARIO DE LA MARINA (S. A.) cuyo programa consiste en la defensa de los intereses generales y permanentes de la Nación cubana, de los especiales de la Colonia española establecida en la misma y de la unión y armonía entre los diversos elementos que conviven en el país».
Art. 1º de los Estatutos.

Teléfonos del Diario

Dirección	M_3577
Administración.	M_7911
Suscripciones	M_7911
Quejas,	M_7911
Clasificados	A_3333
Jefe Redacción.	A_3205
Redacción	M_7913
Sports	M_7912
Ag Guanabacoa	XO_1584

PRECIOS DE SUSCRIPCION AL «DIARIO DE LA MARINA»

Habana y Provincias

Mes	$ 1.20
Trimestre	3.25
Semestre	6.25
Año	12.00

Extranjero

Trimestre.	$ 4.25
Semestre	8.00
Año	15.00

Edición Dominical (Para el extranjero solamente)

Semestre	$ 3.00
Año	5.00

Según los peritos médicos, Cano hirió a René Cortina cuando se disponía a disparar su pistola

Uno de los testigos que depuso durante la vista de la causa, manifestó que Cortina no hirió a su atacante por no haber funcionado la pistola. Una inspección ocular

Prosiguió en la tarde de ayer, ante la Sala Cuarta de lo Criminal, el juicio de la causa contra José M. Cano Hernández, por la muerte de René Cortina, declarando durante la sesión varios testigos, propuestos, unos por el Fiscal, otros por la defensa, a cargo del doctor Francisco M. Casado, y otros por la acusación particular, que ostenta el doctor Rafael Pola Montoro, así como los peritos médicos y los armeros.

El primero en deponer es el Subinspector de la Policía Técnica, Federico de la Cruz Muñoz, quien ratifica el informe rendido y que obra en las piezas sumariales, ampliándolo ante la Sala en el sentido de que Cano era perseguido por Cortina constantemente para darle muerte, siendo el origen de los hechos cuestiones de faldas entre ambos.

Le siguió Manuel Mena, limpiabotas, que precisamente repartía anuncios en San José y Gervasio, sitio de la tragedia. Manifestó que no recordaba haber lustrado el calzado a Cano alguna vez y que jamás lo vió merodeando por dicho lugar.

Manuel Blanco, otro testigo presencial de los hechos; es un anciano español, de cerca de setenta años y el día de suceso, 27 de diciembre del pasado año, iba por Gervasio, de Zanja a San José y al llegar a la esquina de esta calle vió una persona, bajita y gruesa, —supo después que era René Cortina—, que iba por la acera impar de Gervasio hacia San José y, repentinamente, hizo uso de la pistola con la mano derecha, lanzándose para la calle y tratando de disparar contra una persona, la que, atravesando en ese momento la calle de Gervasio por San José, al verse acometido, retrocedió varios pasos y extrajo su revólver haciéndole varios disparos a Cortina. A preguntas del defensor, de la acusación, del Fiscal doctor Francisco Ponte Domínguez y del Presidente de la Sala, doctor José Ignacio de Almagro, expuso que estimaba había sido un suicidio lo provocado por Cortina, cuya arma no disparó por haberse encasquillado, lo que dió oportunidad a Cano para repeler la agresión y matar a su agresor.

También declaró Rosendo Llanes, testigo presencial como el anterior. Dijo que se encontraba en la bodega de Gervasio y San José, siendo saludado por José Cano, el procesado, con la mano, al llegar éste último a dicha esquina, viendo cuando dicho Cano atravesaba la calle y que de la acera contraria saltaba un individuo hacia la calle con una pistola en la diestra tratando de hacerla disparar contra Cano y profiriendo algunas frases fuertes; Cano, sigue diciendo el testigo, al verse así acometido sacó su revólver e hizo varios disparos a Cortina rápidamente.

Después siguieron los peritos armeros Restituto Marticorena y Daniel González, los que informaron que la pistola de Cortina —que les es puesta de manifiesto—, no había funcionado por alguna interrupción muy natural en esa clase de armas, teniendo huellas de haber sido disparada, lo que evidencia que el disparo no se produjo por causa ajena a la voluntad de Cortina.

Finalmente informaron los peritos médicos, doctores Meluzá Otero y Dubrocá, quienes lo hicieron en el sentido de que del resultado de la autopsia practicada al cadáver de Cortina, -diligencia que ratificaron-, han podido llegar a la conclusión de que ambos protagonistas estaban en un mismo plano y que los disparos recibidos por Cortina fueron hechos frente a su agresor y a mayor distancia de un merto; que las heridas de Cortina en el barzo izquierdo las recibió en forma diagonal por encontrarse con sus dos manos tratando de hacer funcionar su pistola.

El juicio se suspendió pasadas las cinco de la tarde, para continuarlo hoy, en que se decidirá sobre el día y hora en que habrá de practicarse la prueba de inspección ocular, propuesta por el acusador particular y hecha suya por el defensor.

CONCLUSIONES PROVISIONALES DEL FISCAL

El Ministerio Fiscal ha solicitado ayer, las siguientes penas:

Cuatro meses y diez días de arresto mayor, y multa de $500, para Jacinto de Armas Moreno, por delito contra la salud pública, por cuanto que en la esquina de Manrique y Reina, en la noche del 20 de abril último, al practicarle un registro el vigilante 2511, Guillermo Peraza, le ocupó en los bolsillos del pantalón que vestía, once cigarrillos elaborados con tallos, hojas y frutos de la planta cáñamo indio, —cannabis índica—, vulgarmente conocida por mariguana.

Y tres meses veinticuatro días de arresto mayor para Gilberto Mantilla Mantilla; y un año, ocho meses y veintiún días de prisión, para Santos García Báez y Benito de la Torre Saavedra, por rapto, todos.

Hizo ayer 20 años que los italianos fueron a la guerra

La Colonia de la Habana festejó ese aniversario en el edificio del Fascio

En la tarde de ayer, y en la sede del Fascio Italiano de la Habana, tuvo lugar la conmemoración de la entrada de Italia en la guerra.

Se encontraban presentes numerosos oficiales veteranos de la guerra, así como ex combatientes en general y un nutrido grupo de fascistas ostentando la camisa negra, uniforme del Partido.

Inició el acto el señor Cónsul de Italia, Anatole Tomaselli, aludiendo brevemente con palabras cálidas a la significación de la ceremonia y a la importancia histórica de la fecha que se conmemoraba. Tras de recibir vivísimos aplausos cedió la palabra al Primer Capitán, Eugenio Fornasier, que recordó, sintetizando, primero el fuerte cambio político que representó para Europa la generosa y decisiva entrada de Italia en la guerra, y luego muchos e interesantes detalles que ponen de relieve los innegables e inmensos esfuerzos, heroísmos y sacrificios realizados por las tropas italianas en su gloriosa epopeya de la guerra mundial.

Terminó afirmando rotundamente cómo —según las numerosas declaraciones escritas de los mismos generales austriacos y alemanes: Generales Ludendorff, Borovich, Conrad y muchos otros— la batalla de Vittorio Veneto fué el factor determinante y decisivo que puso término a la Gran Contienda.

Cerró la severa y sencilla ceremonia el Secretario del Fascio, señor Guido Campilli, el cual puso de relieve, como debido a la extraordinaria sensibilidad ideal propia de toda época revolucionaria, Italia honra simbólicamente en el mundo la fecha de su intervención en la guerra, asociando los dos grandes elementos que fueron los primeros factores de su nueva historia: **el espíritu guerrero y las nuevas fuerzas juveniles de la nación.**

El señor Campilli añadió que la conmemoración tiene, por tanto, un carácter de fiesta que no se reduce solamente a un póstumo homenaje de un acto de vida, sino que debe ser igualmente la celebración de una perenne virtud y de una energía renovadora de la estirpe, que, en fuerza de este hecho de vida, han encontrado la manera de zafarse de la sugeción y de la mortificación en la cual estaban sumidas en el viejo mundo, para extenderse y afirmarse en el nuevo mundo creado por la Revolución Fascista.

Finalizó la reunión con el saludo de ritual del Fascismo al Rey y al Duce.

EL JUICIO CONTRA EL EX SECRETARIO DR. GABRIEL LANDA

Está señalado para hoy, por la Sala de lo Criminal del Tribunal Supremo, el juicio de la causa contra el ex Secretario de Hacienda, doctor Gabriel Landa Chao, por malversación. Posiblemente el juicio se suspenderá como en el primer señalamiento.

GUITERAS CREIA QUE NO ATACARIAN "EL MORRILLO", POR LAS MUJERES

Todos los refugiados en el castillo tenían el propósito de sustraerse a la acción de la Ley, saliendo subrepticiamente para el extranjero

La declaración más sensacional la ofreció Miguel Muñoa que confesó ser adicto a Antonio Guiteras y de «La Joven Cuba» y hostil al Gobierno. Guiteras siempre dijo que jamás sería capturado vivo, pues pelearía hasta morir. Tenía confianza en que no los atacarían

Al saber la presencia de los soldados y oir los primeros disparos, corrieron a guarecerse en la maleza, al amparo de una cerca de piedra

Entre los que se encontraban en «El Morrillo», donde se comió lechón asado y se bebió cerveza, había uno al que llamaban Emilio Núñez. La Sra. O-Hallorans perdió un zapato.

Los defensores plantearon cuestiones de derecho, sobre competencia de la jurisdicción militar

Información del Sr. Alberto Lovio y apuntes al lápiz por Angelo, del DIARIO DE LA MARINA

MATANZAS, mayo 27 (Por telégrafo)—A las ocho de la mañana de hoy comenzó en la sala de justicia del Castillo de San Severino, en esta ciudad, el Consejo de Guerra contra doce acusados por los episodios desarrollados en «El Morrillo», el 8 del actual. El Tribunal que juzga el asunto quedó integrado por los Capitanes Eduardo Argilagos Guerra, Presidente, y José A. Sánchez, Antonio Fundora, Rafael Sáenz, José Reyes, Miguel T. García y Nilo Picazo, Vocales. Actúa de Fiscal, el Capitán Dr. Fernando Busto y ostentan las defensas los siguientes Letrados: Rogelio Sandrino, por la señora Xiomara O-Hallorans de Busto; José Agustín Martínez, por la señora Concepción Valdivieso de Giraud; José Guerra López, por Carlos Alfara; Domingo Romeu, por Emilio Pinel; Carlos F. de Armenteros, por José Antonio Casariego y Adolfo Carrillo; Manuel Dorta Duque, por Julio Ayala y Juan Ponce; Dr. Antonio González López, por Rafael Crespo y Miguel Muñoa, y Virgilio Sánchez Ocejo, por Paulino Pérez y Olimpio Luna del Castillo. Como se sabe, no son juzgados por este Consejo de Guerra el Dr. José Ramón del Cueto ni los tripulantes del yacht de su propiedad, «Amalia», por haber solicitado el Fiscal y haberse aceptado el que lo sean por la jurisdicción ordinaria, por cuanto su actuación en los hechos cae dentro del Código Penal Común; tampoco lo son los seis marineros señalados como partícipes, ya que un Consejo de Guerra General de la Marina de Guerra Constitucional conoce del asunto en cuanto a los mismos, y señalará oportunamente la celebración del acto.

Capitán Eduardo Argilagos Guerra, pundonoroso militar, Presidente del Consejo de Guerra contra los «guiteristas».

De dichos encartados, como hubimos de dar a conocer al insertar el pliego de cargos y especificaciones del Fiscal, éste pide pena de muerte para Rafael Crespo y Paulino Pérez; para la Sra. Valdivieso, Olimpio Luna y José Antonio Casariego, —ésta cura aún de las heridas recibidas en «El Morrillo» y lleva el brazo en cabrestillo,— de doce a veinte años de prisión; para la Sra. O-Hallorans, Miguel Muñoa, Julio Ayala, Juan Ponce, Adolfo Carrillo, Carlos Alfara y Emilio Pinel, —quien ostenta corbata con los colores de su nación, Honduras,— de seis a doce años de prisión.

Sra. Concepción Valdivieso de Giraud, la otra dama protagonista de los episodios de «El Morrillo», que fué la segunda en prestar declaración.

En primer término se cumplieron los requisitos de ley: el Fiscal toma juramento a los miembros del Consejo y el Presidente del mismo al Fiscal y a los taquígrafos, leyéndose lo que sostienen las partes respectivas.

DEBATES INTENSOS SOBRE PROBLEMAS DE DERECHO

Y apenas el Presidente declara que el acto va a comenzar el Dr. Martínez toma la palabra para impugnar la competencia del tribunal, ya que su defendida, la Sra. Valdivieso estaba en «El Morrillo» a fin de embarcar en el yacht «Amalia» y evadir la acción de la Justicia que la reclamaba por el secuestro del señor Eutimio Falla Bonet y de ahí que, como el propietario y los tripulantes de esa embarcación están sometidos a la jurisdicción común,—tribunales ordinarios—, se divide la continencia de la causa si la señora Valdivieso es juzgada por lo militar, por lo que debe ser puesta a disposición de los tribunales ordinarios. Los demás defensores se adhirieron a la solicitud del Dr. Martínez y plantearon, a nombre de sus respectivos defendidos la antes citada cuestión de competencia. El Tribunal, tras la consiguiente deliberación secreta, acordó rechazar la solicitud, ya que los hechos que se están juzgando por lo militar no tienen relación alguna con el caso del secuestro del señor Falla Bonet.

El doctor Martínez insiste en la inhibitoria, alegando, también, que más se produce la división de la continencia de la causa por el hecho de que los marinos acusados han sido sometidos a un Consejo de Guerra General por la Marina de Guerra Constitucional y se ve que existen tres procesos distintos en un mismo hecho fundamental, manteniendo el criterio de que, al menos, todos los amigos del doctor Antonio Guiteras—los doce que se juzgan por el Tribunal—los marineros y el propietario y tripulantes del yacht Amelia, deben ser juzgados por el Consejo; los demás letrados apoyan esa solicitud; el Tribunal se reúne de nuevo en sesión secreta y declara que carece de competencia para resolver, ya que ha sido designado para juzgar a los que por él son juzgados; el doctor Martínez insiste en que si el Tribunal entiende que no tiene competencia para resolver la solicitud, que se eleve a la Superioridad; el Tribunal delibera, por tercera vez y desestima, igualmente, la petición, por no existir precepto legal alguno que lo autorice a resolverla. El doctor Sánchez Ocejo pide que se haga constar la negativa y sus fundamentos y el doctor Martínez interesa que se suspenda el acto por no cumplirse los preceptos legales pertinentes; el doctor Sánchez Ocejo combate la suspensión e interesa que no se practiquen más pruebas de cargo que las llevadas a cabo en el sumario. El Tribunal se constituye en sesión secreta, por cuarta vez y acuerda que, conforme al artículo 86 de la Ley de Procedimiento Militar, han de darse al Fiscal cuantas facilidades sean menester para que presente al Tribunal las pruebas que estime necesarias; el doctor Sánchez Ocejo protesta contra toda prueba que no haya sido previamente practicada en el sumario.

Rebate sus argumentaciones el Fiscal, doctor Busto, quien expone que debe verse en los alegatos del doctor Sánchez Ocejo la labor propia de un Letrado que vela por los intereses de su patrocinado y advierte que tratándose de un Consejo de Guerra de carácter sumarísimo él no ha de proponer más pruebas que las que estime justas y necesarias. El doctor Sánchez Ocejo aclara que basa su pedimento en el poco tiempo que han tenido los defensores para estudiar las actuaciones sumariales y sostiene un debate vivo con el Fiscal doctor Busto, que termina satisfactoriamente y a satisfacción de todos, encomiando el doctor Martínez la actuación del Fiscal y la de los miembros del Tribunal. El doctor Sánchez Ocejo, pide, entonces la suspensión del acto, para continuarlo en horas de la tarde, debido a sentirse indispuesto y el Presidente del Tribunal, capitán Argilagos, acuerda la suspensión interesada.

A esta primera sesión asistieron el teniente coronel Pino Donoso, Jefe del Distrito matancero; el comandante Sosa, de la Auditoría; el comandante Domingo Pérez Arocha, que fué el oficial investigador del proceso; los letrados doctores Jordán y González, numerosos oficiales, clases y soldados del Regimiento Plácido, que es el del Distrito y el capitán Antonio D-Torra, Jefe del Buró Militar de Prensa, radicado en el Cuartel General del Ejército, que tuvo especiales atenciones para con los representantes de la Prensa local y extranjera.

LA SEGUNDA SESION. LA PRUEBA DE CONFESION

A las dos de la tarde comenzó la segunda sesión, iniciándose con ella la prueba de confesión con la señora Siomara O-Hallorans de Busto, la que pudo conferenciar antes de esa prueba con su defensor doctor Rogelio Sandrino, al igual que lo pudieron hacer los demás encartados, con sus respectivos defensores.

Dijo la señora O-Hallorans que fué a «El Morrillo» en compañía de Julio Ayala al anochecer del siete de Mayo, habiéndole dicho el acusado que iban a una finca de la que embarcarían para el extranjero; como a las cinco horas de la llegada, —era el Morrillo—, siguió diciendo—, llegó el doctor Antonio Guiteras y les dijo que embarcarían en un yacht; habían otros más que iban a embarcar también y que firmaban sus pasaportes al pie de un farol; ella pasó la noche en la máquina que la condujo con Ayala hasta allí, y al amanecer le dijeron que habían llegado los soldados, viendo entonces salir del Castillo a los demás reunidos en el lugar, los cuales no llevaban armas, ignorando que Ayala estuviere perseguido, recordando que al comenzar los disparos él gritó: «No tiren, que hay mujeres».

Expuso también, que conocía a Julio Ayala desde hacía algún tiempo y al doctor Guiteras desde la época del gobierno del doctor Ramón Grau San Martín, negando que perteneciera alguna vez a la asociación «La Joven Cuba». No recuerda haber oído decir a Guiteras: «Sígame el que quiera que yo no me dejo coger vivo», pero sí le oyó decir: «Afuera todos». A la pregunta del Fiscal sobre quién les había dado los pasaportes, el doctor Martínez protesta, por estimar que el asunto de esos documentos no se juzga aquí, pero el doctor Sandrino, defensor de la señora O-Hallorans, autoriza al fiscal a que continúe preguntando en tal sentido. La señora de Busto contesta que aunque entró en «El Morrillo» varias veces durante la noche, permaneció en la máquina que la llevó a ella y a Ayala, máquina que era manejada por el acusado Adolfo Carrillo, sin que hubiere intervenido en la obtención de los pasaportes.

Contesta a su defensor que ella fué acusada ante Urgencia y absuelta, y expone, también, que al abandonar «El Morrillo» por la llegada de los soldados, perdió un zapato, por lo que Ayala hubo de cargarla, asegurando que Ayala no llevaba arma alguna y termina expresando que había desistido de embarcar al extranjero por no poder llevar consigo a su hijo.

Dr. Fernando Busto, Capitán Auditor, Fiscal, que pide dos penas de muerte y diez de privación de libertad de seis a veinte años.

DECLARA LA SRA. VALDIVIESO

A la señora O'Hallorans siguió la señora Concepción Valdivieso, la que comenzó diciendo que como a ella la buscaban por estimarla participante en el secuestro del señor Falla Bonet, determinó embarcar para el extranjero, teniendo la debida autorización de su esposo, Rafael Giraud, para el viaje. Llegó a Matanzas, procedente de la Habana, con Carlos Aponte, al que tenía en el mejor concepto e ignoraba que estuviese peresiguido; llegó a El Morrillo al obscurecer del siete de mayo, encontrando allí a Casariego y a otras personas, recordando que hubo una comida allí a base de lechón asado y cerveza y oyó cuando un soldado dijo «esta arma no está disparada», refiriéndose a una que allí había. Sigue diciendo que Casariego corrió delante de ella y le oyó decir: «Me han herido». A preguntas del defensor dijo que no tenía más propósito, al ir a El Morrillo, que salir de Cuba, creyendo que lo hacía de modo legal, añadiendo que gritó varias veces durante el encuentro: «Soldados: aquí hay heridos», hasta que recogieron a Casariego.

También manifestó que iba por cuenta del doctor Guiteras, quien sufragaba los gastos todos y aclara la íntima amistad de su esposo con el ya citado Guiteras.

HABLA EL CONSUL PINEL

Emilio Pinel, Cónsul de Honduras, declara seguidamente. Dice que había ofrecido los auxilios diplomáticos a Antonio Guiteras y a Aponte; que al llegar a Matanzas bajó del vehículo que lo condujo al Hotel Louvre, haciendo con ello un paréntesis al viaje que hacía, que era a Cienfuegos. Estando en la capital ma tanzera dos jóvenes desconocidos se le acercaron y le dijeron que Aponte lo invitaba a cenar en El Morrillo, yéndo a este lugar y a poco de su llegada vino el doctor Guiteras, enterándose entonces que saldrían de allí en una embarcación que los llevaría al extranjero y como no tuvo oportunidad de regresar a Matanzas esa misma noche por falta de vehículo se quedó en El Morrillo, donde fué sorprendido por el encuentro con la fuerza pública. Al amanecer el 8 oyó que gritaban «Ahí viene la tropa» y oyó disparos, saliendo con una camisa blanca en las manos a manera de bandera de parlamento; al cesar el fuego se identificó, siendo trasladado por los soldados con la mayor consideración.

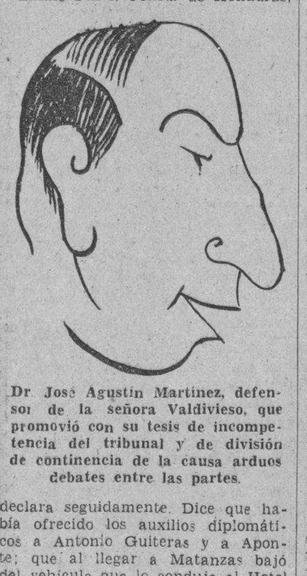

Dr. José Agustín Martínez, defensor de la señora Valdivieso, que promovió con su tesis de incompetencia del tribunal y de división de continencia de la causa arduos debates entre las partes.

Preguntado por el Fiscal, contesta que fué amigo de Aponte cuando éste peleaba al lado de Sandino en Nicaragua, ignorando que le imputaran hechos delictuosos al doctor Guiteras; no vió armas a ninguno de los acusados durante la noche que pasó en El Morrillo, a excepción de Guiteras y de Aponte, a quienes vió algo parecido a ametralladoras. No vió, tampoco, firmar documento alguno a la luz de un farol (trátase de los pasaportes) y añade que prestó auxilios a la fuerza pública al advertir que cerca de El Morrillo había un grupo de personas.

Aseguró el señor Pinel que su misión en «El Morrillo» era de paz y recuerda que allí habían más personas que las juzgadas ahora y que los marinos. A preguntas de su defensor, doctor Romeu expone que los primeros disparos fueron hechos por por la tropa, aunque posteriormente aclaró que no podía precisar ese extremo. Agregó que al salir de «El Morrillo», vió las ametralladoras haciendo fuego, aunque esto tampoco lo puede precisar, sino que deduce eso por los disparos. El señor Pinel fué preguntado por todos los letrados, así como por el Fiscal, interesados en aclarar extremos importantes.

OLIMPIO LUNA DEL CASTILLO

El cuarto en declarar es Olimpio Luna del Castillo, quien manifestó que llegó a «El Morrillo» a las nueve y media de la noche del 7, conociendo allí a los demás acusados, pero que a su llegada no estaban Guiteras, ni Casariego, ni Aponte, quienes llegaron poco después y que eran las personas de su amistad. Al oir que el Ejército iba a hacer un registro salió con un grupo hacia la manigua y lo detuvieron, encontrándose una pistola cerca del lugar de su detención, diciendo un soldado que era la suya. Agregó que fué a «El Morrillo» directamente desde la Habana, en máquina que le envió Casariego, con el propósito de marchar al extranjero. Fué amigo de Guiteras cuando éste actuó de Secretario de Gobernación y lo sabía perseguido por lo que estima que iba a embarcar clandestinamente.

Al llegar Guiteras y Aponte los vió con ametralladoras y al oir los disparos corrió a la manigua arrojándose al suelo hasta que fué detenido, estando absolutamente solo.

MIGUEL MUÑOA DECLARA

Miguel Muñoa contesta a las preguntas que se le dirigen con precisión y soltura; dice que lo recogieron los amigos de Guiteras en las cercanías de Matanzas, conduciéndolo a «El Morrillo», donde encontró a los demás que se disponían a embarcar al extranjero, cosa que él había de hacer también. Como estaba cansado se durmió en dicho lugar, despertando a los primeros disparos y corriendo hacia la maleza y como el fuego continuaba se protegió tras una cerca de piedra, hasta que fué rodeado por la fuerza y detenido; la ida al extranjero era por estar acusado en causa criminal. Contesta al Fiscal que Guiteras le había prometido embarcarlo.

Dice que era amigo de Guiteras y simpatizador de él, como jefe de la «Joven Cuba», sabiendo que era una organización política y revolucionaria y que era hostil al Gobierno, siendo el último en abandonar «El Morrillo», sin que viera a nadie con armas de fuego.

Expresó también que Guiteras había dicho varias veces que «a él no lo cogerían vivo», pues pelearía hasta morir, sin que creyera él—el procesado—que pudiera desarrollarse acción guerrera en «El Morrillo» por encontrarse allí dos mujeres. También dijo que Guiteras protegía a sus amigos y simpatizadores y que era hombre reservado, y que el repetido Guiteras no esperaba que fueran atacados en «El Morrillo», recordando que había allí una persona gruesa, de mediana estatura, que le decían Emilio Núñez.

MANIFESTACIONES DE JULIO AYALA

Siendo las cinco de la tarde, declara Julio Ayala, el que comienza diciendo que el día 7 recibió carta de Guiteras ordenándole que recogiera a la Sra. O-Hallorans y la llevara a «El Morrillo», sin expresarle el objeto. Se encontraba en dicho sitio cuando le dijeron que estaban los soldados, por lo que se escondió en la maleza con dicha señora y con Juan Ponce.

Expresó, también, que había sido acusado no menos de diez veces y que siempre resultó absuelto. Que cooperó con el Ejército al golpe militar del 4 de septiembre de 1933 y que eran sus propósitos salir de Cuba para evadir la acción de la justicia.

OTRO PROCESADO, JUAN PONCE

Este expuso que Guiteras lo mandó a buscar a la Habana diciéndole que se preparara a embarcar al extranjero, yendo a «El Morrillo» y cenando lechón y cerveza en la noche del 7 de mayo; que iba a embarcar dado su espíritu aventurero. Al oir los disparos, corrió y se ocultó en la manigua, guareciéndose tras una cerca de piedra. Expuso, también, que cooperó con el Ejército a la toma del hotel «Nacional», y que en Oriente también participó en el golpe del 4 de septiembre. Recuerda, asimismo, haber visto en «El Morrillo» a la persona a quien llamaban Emilio Núñez.

Sra. Siomara O'Hallorans de Busto, protagonista de los sucesos de «El Morrillo», que fué la que inició ayer la prueba de confesión.

EL MATANCERO CARLOS ALFARA

Este joven matancero, muy querido en esta sociedad, declara que en la noche del 7 de mayo se encontró con unos amigos en una máquina, quienes lo invitaron a una comida en «El Morrillo», en la que se bebió cerveza, acostándose a dormir y siendo despertado por los disparos, corriendo a ocultarse tras una cerca de piedras, ignorando cuanto ocurriera en «El Morrillo». Agregó que ni conocía a los que allí se hallaban, a excepción de los jóvenes que lo invitaron a la comida, cuyos nombres no precisa. Con la declaración de Alfara, terminó la segunda sesión a las seis y diez minutos de la tarde.

LA SESION NOCTURNA

La sesión nocturna dió comienzo a las nueve y veinte y con ella se dió fin a la prueba de confesión.

Dr. Manuel Dorta Duque, que instará por Julio Ayala y Juan Ponce y que en su oportunidad desarrollará sus vastos conocimientos en materia criminal para obtener la liberación de sus clientes.

Adolfo Carrillo Miranda declaró que había ido al Morrillo con el propósito de embarcarse rumbo al extranjero, pues lo incluían en los sucesos del secuestro de Falla Bonet, señalándolo como el chofer que intervino en el asunto. Agrega que él había llevado en su máquina a El Morrillo a Xiomara O-Hallorans y a Julio Ayala; que las únicas personas que usaban armas, entre las que en dicho lugar había, eran Guiteras y Aponte, así como que tanto él como Xiomara y Ayala, pasaron la noche en la máquina. Al sentir disparos, por la madrugada, se ocultó entre la maleza, hasta que fué detenido. Expuso también que si había sido chofer del doctor Guiteras, se debía a que le habían dicho que se trataba del doctor Del Valle.

DECLARA CASARIEGO

Comparece seguidamente Juan Antonio Casariego, quien dijo que llegó de noche a El Morrillo, donde estaban Aponte y Guiteras; que cenó y se acostó; y que en horas de la mañana, cuando fueron sorprendidos por fuerzas del Ejército, se dirigió hacia la manigua en unión de la señora Valdivieso, pudiendo ver cómo Aponte y Guiteras hacían fuego. Su declaración coincide con la de la señora Conchita Valdivieso.

Agregó que cuando se ocultaba en la maleza pudo observar que Aponte y Guiteras portaban ametralladoras, con las que hacían fuego. El testigo portaba una pistola calibre 45, pues no tenía intenciones de que lo cogieran vivo. Fué una bala de revólver la que lo hirió, según creencia de los facultativos. Fué a El Morrillo —sigue diciendo—con idea de embarcarse rumbo al extranjero, y al efecto había llevado una maleta en la que sólo había objetos de uso personal. Afirma que estaba vinculado ideológicamente con Guiteras. A preguntas del doctor Sánchez Ocejo, expone que no había visto disparar a Olimpio Luna. Y que allí—en El Morrillo—había conocido a un sujeto a quien llamaban el «General Emilio Núñez».

PAULINO PEREZ BLANCO

Dice que llegó a El Morrillo a las cuatro de la tarde del día anterior a los hechos. Cuando llegó el Ejército salió al campo, en unión de varios más. Trataba de embarcarse, pues se le perseguía por los sucesos de la concentración abecedaria. Los únicos que tenían armas—significaeran Aponte y Guiteras. A preguntas de la defensa, manifiesta que sus intenciones eran sólo las de irse, pero no las de combatir en El Morrillo.

RAFAEL CRESPO TAMAYO

Llegó a El Morrillo, desde la Habana con Xiomara y Ayala, pensando embarcarse para el extranjero. Comió esa noche con los demás y se acostó. Cuando sintió los disparos de la fuerza pública, corrió hacia la manigua y se ocultó en una zanja, desde donde vió a Aponte y a Guiteras haciendo fuego.

En esos momentos, la lluvia era torrencial, azotando el improvisado lugar en que se celebra el Consejo de Guerra. Por ello, los doctores Sandrino, Martínez y Dorta Duque, se retiraron, delegando su representación en el doctor Armenteros.

Continúa declarando el testigo que próximo a la cañada en que él se hallaba oculto cayeron muertos Guiteras y Aponte. Vió allí, cerca del lugar que ocupaba, al sujeto que llamaban «General Emilio Núñez».

Expone que trataba de embarcar rumbo al extranjero porque se le complicaba en el secuestro de Falla, por haber cambiado dos billetes de los contramarcados, los que le había regalado Guiteras.

Manifiesta que el denominado «General Núñez», le hizo un disparo de revólver porque él no quería combatir, atravesándole el proyectil el saco que vestía, el cual pidió el defensor que fuera observado por el Tribunal.

CONTINUARA EL CONSEJO EL MIERCOLES

El Fiscal, capitán Busto, pide al Tribunal que, en vista de la necesidad de citar a varios testigos, sea aplazada la continuación del Consejo para el próximo miércoles, a las nueve de la mañana.

Así lo acuerdo el Tribunal, y el Presidente, capitán Argilagos, da por terminada la sesión.

Descubierto un desfalco en la Aduana

El Administrador de la Aduana, señor Alberto Belt, dispuso ayer que se pasara el tanto de culpa a los Tribunales de Justicia, en un desfalco descubierto por los «especiales» de la Aduana y en el que aparecen comprometidos dos empleados de la Sección de Apremios.

De lo actuado por la Administración de la Aduana resulta que se ha podido comprobar que por la Sección de Apremios se cursaron infinidad de documentos en los cuales, y de acuerdo con disposiciones de anteriores administraciones, se admitieron pagos parciales a los deudores a fin de que pudieran saldar los atrasos, todo lo cual se hacía mediante las oportunas actas y diligencias con las correspondientes penalidades y pérdidas de derechos en caso de no cumplirse lo acordado entre acreedor y deudor.

Muchos de esos adeudos fueron, al fin, cancelados por las distintas amnistías promulgadas, pero ahora se ha podido comprobar por las investigaciones previas verificadas por el Sr. Jesús Figarola, Jefe de la Sección de Especiales, que las cantidades cobradas en esos casos y en otros cuyos adeudos están vigentes no se han ingresado en la Caja, quedando comprobado el desfalco.

El señor Belt, al tener conocimiento de ese hecho, ha dado cuenta al Juez de Instrucción de la Sección Primera, con remisión del Jefe de la Sección de Apremios señor Matías Carmona, y del oficial encargado de la mesa de cobros señor Silverio Delgado.

Según la primera impresión, por el conteo de la documentación relacionada con este hecho, aparece que el desfalco podrá ascender a unos 3.000 pesos.

Por la Administración de la Aduana se continúan las investigaciones para aclarar debidamente ese caso y cuantos otros puedan presentarse.

Tendrán su club los soldados del Quinto Distrito

La primera piedra se puso ayer en una ceremonia muy sencilla y muy interesante

En el Quinto Distrito Militar se celebró ayer el acto de la colocación de la primera piedra del edificio del Club de Alistados, del que es presidente el cabo Luis Valdés.

El teniente Alonso concurrió en representación del coronel Batista, Jefe del Ejército, asistiendo también al acto, que quedó muy lucido, el Jefe de la Marina Constitucional, teniente coronel González, acompañado de su ayudante, capitán Pérez; el teniente coronel Tabernilla, Jefe del Séptimo Distrito; el teniente Quintana, en representación del teniente coronel López Migoya, y el capitán García, en la del Jefe de la Policía Nacional, teniente coronel Pedraza. También el Jefe del Distrito de Columbia, teniente coronel Galíndez envió al capitán Uria para que lo representara en la fiesta.

El teniente coronel García Pedroso recibió a los invitados con su plana mayor. Hicieron uso de la palabra el teniente Durán y el comandante doctor Carlos M. Palma.

VISITAS DIVERSAS EN COLUMBIA

Ayer tarde visitó Columbia el Secretario de Hacienda, coronel Despaigne, conferenciando con el comandante Mariné. También estuvo el Director de la Renta de Lotería, señor Ramírez Salas, quien dijo al repórter que no es cierta la noticia de su renuncia y que son muy cordiales las relaciones existentes entre él y el Secretario de Hacienda, a quien mucho respeta y admira. Más tarde sostuvieron también entrevistas con el propio comandante Mariné, el Sub de Hacienda señor Juan Martínez y el teniente Govea, Jefe de los Servicios Centrales de Hacienda. Se mostraron reservados con el repórter.

También vimos ayer tarde en Columbia, conferenciando con el teniente coronel Pedraza, al Secretario de Gobernación, doctor Maximiliano Smith.

HOMENAJE AL SOLDADO FRANCISCO ORTEGA

Hoy, a las siete de la mañana, saldrá del Quinto Distrito Militar una peregrinación al Cementerio, de los compañeros del soldado muerto en la puerta de la Embajada americana, Francisco Ortega y Ceballos. Sus compañeros van al Cementerio a colocar sobre su tumba una hermosa corona de flores naturales por cumplirse el primer aniversario de su muerte.

La Policía Nacional, por disposición de su Jefe, teniente coronel Pedraza, concurrirá al piadoso acto.

M.E.C.D. 2016

LANZARA EL PRESIDENTE MENDIETA UN MANIFIESTO AL PUEBLO DE CUBA EL DIA PRIMERO DE JUNIO

DENTRO DE DOS MESES ESTARA HECHA LA NUEVA EMISION DE BILLETES

Columna Editorial

DERECHOS Y DEBERES

GOBIERNO (municipal o nacional) es una entidad creada por el pueblo para regirle y administrarle. A esos fines el ciudadano, de cuya autoridad emanan todas las demás, ha dado a los gobiernos derechos y deberes y, al par, se ha fijado a sí mismo, también, obligaciones y fueros.

Esto, que es lo básico de las entidades jurídicas de las naciones, se ha ido olvidando y los gobiernos, con la fuerza que el ciudadano les ha dado para la función coercitiva imprescindible a todo mando, se han convertido en verdaderos enemigos del individuo a tal punto, que ya es universal la lucha entre el Ciudadano y el Estado y cada vez son mayores las trabas que el Estado pone al individuo, y más los derechos que el Estado se adjudica y menos las libertades individuales y menos también los fueros ciudadanos.

Y, a tal punto ha llegado en todo el mundo esa tergiversación de autoridades (la República Española ha recordado en su Constitución que «la Autoridad radica en el ciudadano»), que ya es axioma universal la afirmación de que «el Estado es menor de edad». Frase que da una perfecta idea de irresponsabilidad cuando, lejos de ello, el Estado es, o debe ser, la suma de todas las responsabilidades ciudadanas.

Hacemos estas reflexiones porque es fatal en las dependencias del Estado (y no sólo en Cuba, sino en todo el mundo) la desatención a los derechos ciudadanos y la imposición de deberes. Ante el Estado, hoy, el simple particular no tiene derechos. A las oficinas públicas va a cumplir deberes, únicamente. Así un hombre, para sacar un certificado a que la Ley le obliga, ha de pasarse días y días, en esperas interminables, de donde resulta esta tremenda paradoja: que el Estado exige el documento en una de sus oficinas y lo niega en otra. El Estado ignora que está funcionando para servir al ciudadano, su Señor natural.

Así, por ejemplo, ocurre con el servicio de agua (y viene a nuestra memoria por ser de los casos más irritantes) que el Ayuntamiento es, cada vez, más enérgico en la exigencia de número de plumas. Los nuevos conceptos higiénicos, los avances del progreso que amplían el sentido confortable de la vida, la plausible aplicación de las modernas teorías sanitarias etc., estimulan a ese fin de que las casas tengan suficiente servicio de aguas, hasta la holgura, y eso, al fin y al cabo, no es censurable si se impone a los propietarios con una limpia intención de mejoría pública.

Pero es el hecho que el «servicio de agua» consiste en unas cañerías que se obliga a introducir, a los dueños de fincas, en sus propiedades; pero ocurre con harta frecuencia que los tales conductos permanecen secos, o que el agua no sube a los pisos y hay que añadir motores, cuando no necesita el propietario, para hacer su casa habitable, abrir cisternas con que dotar del líquido elemento indispensable a una casa que tiene «plumas», pero que lo que necesita es agua.

Y he aquí que el Ayuntamiento, que tiene el «derecho» de imponer la instalación de plumas de agua, de acuerdo con la ley, para protección del ciudadano, cree, ingenuamente, que el establecimiento de plumas es para protegerse a sí mismo con el cobro de los impuestos y, haya agua o no la haya, cobra, desconociendo sus deberes.

Lo racional sería, primero, que hubiera agua, ya que es derecho ciudadano el tenerla y, si por imposibilidades materiales no la hay, que no se cobrara, puesto que el ciudadano no puede vivir sin ella y hay que dársela. Lo lógico, en buen derecho y mejor deber, es que el Ayuntamiento no pueda cobrar lo que no da en servicio, como ocurre entre todo hijo de vecino, pues nadie puede cobrar un par de zapatos sin dar zapatos. Pero como los gobiernos son menores de edad se hacen irresponsables, y como tienen la fuerza (que el ciudadano les da con tan distinto propósito) se usa esa forma de coerción para obligar al pago de un agua que no ha corrido por las plumas, y que se ha de pagar dos veces, una al Ayuntamiento que no la da y otra al motor, a la cisterna o a quien sea el que la haga llegar hasta el inquilino.

Quiere esto decir que están totalmente trocados los papeles, que los gobiernos no son, ni pueden ser, menores de edad e irresponsables, y que ya va siendo hora de considerar que las autoridades no son más que servidoras del ciudadano y que la autoridad radica en aquél.

Unico modo de que los gobiernos lo sean en su justa medida.

Algunos ex empleados de la Hacienda reclaman sus cargos, amparándose en la Ley Nro. 1

Aportan certificados en los que se da fe de que no se encontraban entre los huelguistas. Para ser inspector hay que sufrir examen. Facilidades para el que dimite

(OTRAS NOTICIAS DE LA SECRETARIA DE HACIENDA)

En la mañana de ayer visitó la Secretaría de Hacienda un grupo de ex-inspectores de la referida dependencia, con el objeto de entrevistarse con el coronel Despaigne, o, en su defecto hacer entrega de un escrito-exposición protestando de las cesantías que últimamente fueron decretadas y que les alcanzaron a ellos, algunos de los cuales llevaban varios años de servicios con una conducta intachable y con honradez acrisolada, como puede verse por sus respectivos expedientes personales.

Uno de los que formaban parte de la comisión nos informó, refiriéndose a las declaraciones publicadas y que han aparecido en toda la prensa de la capital—en torno a que tanto el Secretario, coronel Despaigne, como el Subsecretario, Dr. Juan A. Martínez, se proponen reorganizar y depurar el personal de la Secretaría últimamente nombrado—que en relación con algunos casos de cesantías de inspectores podía informar que fueron dictadas de manera injusta por cuanto—dice—estaban desligados completamente de toda conexión con los directores y mantenedores de la última huelga de empleados, no abandonando sus puestos, ni sumándose a ella, como lo tienen demostrado por medio de certificados de autoridades militares, expedidos oficialmente a la terminación del movimiento, cuyas autoridades no dudaron en hacerlo constar así por haber estado en contacto diario con ellos.

También nos dijo el citado exempleado que ellos creen firmemente en que el Gobierno, al dictar la ley número 1 de 8 de marzo último, en su artículo cuarto, estableciendo la inamovilidad para los empleados y funcionarios públicos que no abandonaron sus puestos, lo hizo con el propósito decidido de brindar y mantener una protección real y efectiva para los que se mantuvieran fieles en el cumplimiento de sus obligaciones y a cuya protección se acogieron, confiados, estos servidores del Estado, dispuestos a arrostrar las consecuencias que pudieran acarrearles esa actitud de acatamiento al orden.

EXAMENES PARA ASPIRANTES A INSPECTORES

Por la Dirección de Rentas e Impuestos de la Secretaría de Hacienda ha sido facilitada la siguiente nota para su publicación:

«Habiéndose ordenado por la Dirección de Rentas e Impuestos que los inspectores que prestan servicios en dicha dependencia sean examinados a fin d que demuestren los conocimientos necesarios en cada materia, se hace saber por este medio que todo el que aspire a una plaza de inspector, deberá presentar en oficina de la Dirección mencionada, situada en el quinto piso de la Secretaría, de 9 a 10 a. m., una planilla solicitando ser examinado y expresando en ella los detalles que se pidan. Dicha planilla les será facilitara en las propias oficinas.

«Cuando por la Dirección de Rentas e Impuestos se considere necesario, se notificará al solicitante la fecha en que debe concurrir a sufrir la prueba de examen oportuno, para ir formando la lista de elegibles a las plazas que vayan siendo necesario cubrir».

PAGO DE AMORTIZACIONES

El Secretario de Hacienda ha negociado con el Royal Bank of Canada la entrega de 600,000 pesos en moneda americana, con el fin de pagar la amortización e intereses de empréstitos a Morgan y Speyer.

La negociación se realizó ayer entre el Subsecretario de Hacienda, doctor Martínez, y el gerente de dicha institución bancaria, entregando la Tesorería General de la República la misma suma de certificados plata a reserva de la devolución en moneda americana.

«SI PRESENTA LA RENUNCIA, SE LA ACEPTO».—Despaigne

Circuló insistentemente ayer el rumor en la Secretaría de Hacienda de que un alto funcionario de la misma había presentado la renuncia de su cargo, sin que oficialmente se pudiera confirmar el rumor.

Interrogado el coronel Despaigne por los periodistas, sobre la veracidad de la noticia y refiriéndose a la persona de referencia, nos dijo: «No sé nada del asunto. Tenga la seguridad de que si la renuncia llega a mis manos, la acepto, porque no le niego a nadie el derecho a retirarse de la Administración cuando le plazca».

RECLAMA UNA DEUDA

El señor Miguel Mir y Coll, como director de la Caja de Ahorros y Banco del Centro Gallego, ha presentado un escrito ante el Presidente de la República, informando que no obstante haber resuelto los tribunales de justicia el pago en su favor de $17,190.93, que se le adeuda, la Hacienda no ha resuelto dicho pago no obstante estimarlo justo. Alega el señor Mir y Coll que en los presupuestos figura una cantidad por $250,000 para esas atenciones dispuestas por los tribunales de justicia.

SIETE MIL VEHICULOS MAS INSCRIPTOS

El Director del Fondo Especial de Obras Públicas, ingeniero Eduardo I. Montoulieu, se entrevistó ayer con el Secretario de Hacienda, informándole que en el segundo semestre del ejercicio fiscal se han inscripto siete mil vehículos más que en el semestre anterior.

También dió cuenta de que debido al aumento arancelario sobre las gomas macizas para autos y camiones, el consumo de esta clase de accesorios había disminuido considerablemente, aumentando el consumo de la goma de aire.

Hablando con los periodistas declaró el señor Montoulieu que hasta los primeros días del mes de junio no sería entregada al Secretario de Hacienda la plantilla del personal de la Dirección del Fondo Especial de Obras Públicas para el nuevo año fiscal.

PIDE SE TRANSFIERA UNA RIFA

El señor José Peñalver, a nombre de la Hermandad Ferroviaria de Camagüey, ha solicitado del Secretario de Hacienda que sea transferida la rifa del teatro «Principal» de Camagüey para el sorteo último del mes de mayo de 1937, con el fin de dar facilidades en la venta de tikets.

Dicho acto está señalado para el último sorteo de este mes. Los ingresos que se obtengan se distribuirán entre el Patronato de Tuberculosos y la Hermandad Ferroviaria, que tiene una opción sobre el edificio.

LOS INGRESOS

Según la nota de la Contaduría Central, el Estado recaudó por todos conceptos el día 25 de este mes la suma de $174.023.12. Los ingresos desde comienzo del año fiscal suman ya $56.972.122.03.

Ha fallecido en México el Dr. Casariego

Una neumonía acabó con la vida del notable galeno en el Sanatorio de Cruz Celis

Ha fallecido en el día de ayer en Puebla, México, en el Sanatorio del doctor Cruz Celis, el ilustre doctor Arturo G. Casariego, notable especialista que alcanzó gran renombre en su especialidad de las vías urinarias. El finado, que reunía exquisitas prendas personales, era Profesor por Oposición de la Universidad de la Habana, de la que fué proclamado uno de sus primeros alumnos eminentes, era en la actualidad Vicedirector del Sanatorio «Damas de Covadonga», escribió sobre su especialidad numerosos trabajos científicos, era miembro de la Sociedad Francesa de Urología, así como de la Asociación Americana de Urología. No hace mucho había sido invitado por universidades de México, a dar conferencias sobre su especialidad y allí le sorprendió la muerte al sobrevenirle una complicación neumónica después de un accidente automovilístico que le produjo la fractura de una pierna. A sus desconsoladas hermanas enviamos nuestro más sentido pésame.

LOS DERECHOS DE TONELAJE

Posiblemente llevará hoy el coronel Despaigne al Consejo de Secretarios el anunciado decreto que tanto interesa a los navieros, relacionado con la rebaja de los derechos de tonelaje a los buques que arriben a la Habana.

Anaya Murillo visitará mañana la Universidad

Se propone resolver lo del personal administrativo. Las Escuelas de 2da. Enseñanza

Más de ochenta personas recibió ayer en su despacho de la Secretaría de Educación el doctor Anaya Murillo, que se reintegró de nuevo a sus labores, después de haber permanecido dos días recogido en su residencia particular.

Hasta las tres de la tarde estuvo atendiendo al público y dictando notas a los taquígrafos sobre los asuntos que le trataban, para estudiar unos y atender otros en su oportunidad.

Se propone el doctor Anaya repetir estas audiencias una o dos veces por semana.

MAÑANA IRA A LA UNIVERSIDAD

Es propósito asimismo del doctor Anaya visitar mañana a las diez a. m. la Universidad de la Habana, a fin de resolver todo lo relativo al retorno del personal administrativo, al que se le proveerá de las tarjetas de identificación correspondientes para que puedan desempeñar su trabajo bajo la vigilancia de la tropa que custodia el edificio.

Para ello ya se ha puesto al habla con el comandante Alvarez Margolles, que se encuentra al frente de dichas fuerzas, pues desea tenerlo todo perfectamente conservado y bien dispuesto para cuando se ordene la reapertura de las clases, de acuerdo con el plan acabado que se someterá a la consideración de los próximos Consejos.

CONFERENCIA EL SECRETARIO CON EL DR. REMOS

Toda la tarde de ayer estuvo conferenciando el doctor Juan J. Remos, con el doctor Aanaya Murillo, en su residencia particular, ultimando algunos detalles de forma sobre la reapertura de las Escuelas de Segunda Enseñanza, que tendrá lugar indefectiblemente para el próximo curso escolar.

De todos esos detalles prometemos dar cuenta en su oportunidad.

Se halla en grave estado el policía judicial J. Bertrandi

En la sala «Costales», del ospital Universitario, se encuentra recluido desde hace días el agente de la Policía Judicial Juan Beltrandi, a consecuencia de una operación de apendiceptomía, la que fué practicada por el doctor Loreto.

El estado del agente Beltrandi, es de suma gravedad, pero el médico que lo asiste confía en poder salvar ese obstáculo, devolviéndole al seno de su familia en completo estado de salud.

URGE EL ARREGLO DE LA CUADRA DE 24 ENTRE LAS DE 23 Y 25, EN EL VEDADO

La calle 24, cuadra comprendida entre las de 23 y 25, en el Vedado, se encuentra intransitable, por lo que llamamos la atención del Secretario de Obras Públicas, no tan solo por el abandono en que seencuentra dicha cuadra, si no, precisamente, por encontrarse instalada en la misma de un colegio niños y niñas, que reciben, constantemente, una nube de polvo.

Queda nuestro ruego del próximo arreglo de la calle 24 entre 23 y 25, en manos del Señor Secretario de Obras Públicas ó en su consecuencia del Sub del ramo, señor Francisco Díaz.

DEL ARTE MUDO — *Por M. Miguel*

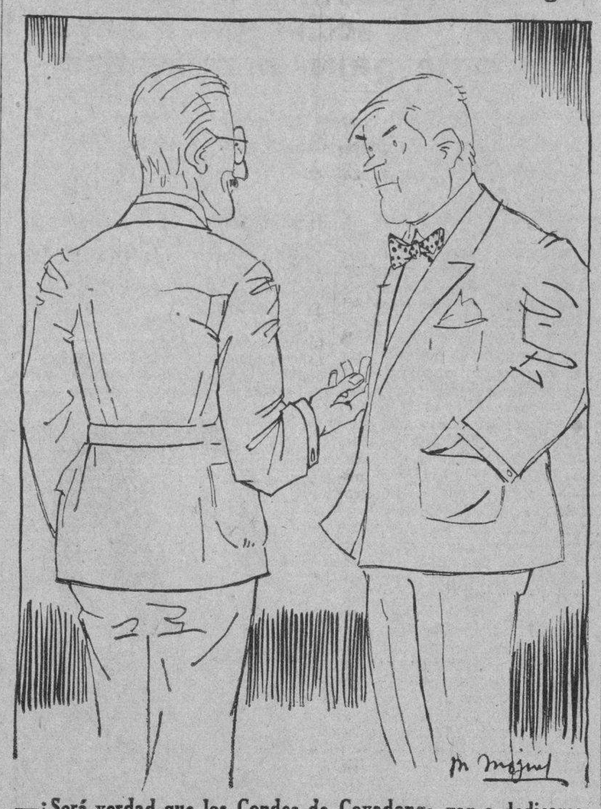

—¿Será verdad que los Condes de Covadonga van a dedicarse —al cine?
—Hombre, se dice que ya han participado en algunas películas.

RAZONA EL SR. CASTELEIRO SOBRE LA CONVENIENCIA DE QUE SOLO SE FIJE CUOTA PARA LOS E. UNIDOS

Y pide, además, que se haga un esfuerzo cerca de las empresas navieras para conseguir que los fletes de los azúcares para Europa sean mucho más modestos. Una carta

(CARTA ABIERTA)

Habana, 26 de mayo de 1935.
Señor doctor Ramiro Areces.
Chacón, 23.
Habana.
Mi apreciado amigo:

En cuanto llegó a mis manos su muy apreciable del 18, le escribí agradeciéndole sus bondadosas manifestaciones apropósito de lo que publicara en el DIARIO DE LA MARINA del 11 del actual, manifestándome en contra de la renovación del Plan Chadbourne (que tantas privaciones y sufrimientos irrogó al pueblo cubano) y a cuanto intente hacerse parecido, llámenle Convenio, Pacto o lo que quieran; le decía también que encontraba muy interesantes sus juicios y ahora le diré que me complace mucho que usted esté de completo acuerdo conmigo en contra de todo nuevo Pacto. Quépale la satisfacción de que, por fortuna para Cuba, estamos en mayoría en el país.

Tiene usted no obstante, algún reparo en cuanto a que se deje a los Hacendados, a los productores de azúcar y a los Colonos, en libertad de producir para los mercados mundiales, lo que quieran y puedan, y funda esos reparos u objeciones en juicios, aunque muy respetables, hipotéticos, sin verdadera base. Le indicaba en aquella carta mía que me gustaría mucho tener una oportunidad de hablar con usted sobre ese aspecto del problema y me quedé esperándola. Luego el día 24 leía en el DIARIO su referida carta y hoy se publicó otra en la que trata de nuevo de defender lo que no tiene defensa, ni aun invocando el interés del Estado y la estabilidad económica, política y social, la conveniencia, según usted, de que sea el Gobierno quien nos oriente y dirija.

Como estoy siempre tan ocupado, no le había escrito tratando en detalle de sus reparos y creía además que en una corta conversación hubiera sido muy fácil convencerle, dado su buen juicio, de que son completamente vanos sus temores y de que, lo que más conviene al Estado, al Fisco, a los Hacendados, a los Colonos, a los Ferrocarriles, a las Industrias auxiliares (que representan inversiones ascendentes a setecientos millones de pesos), a los comerciantes, a los campesinos, empleados y obreros, y en general a toda la Nación, es que se nos deje **en completa libertad de producir para los mercados, fuera de los Estados Unidos lo que queramos y nos permitan nuestras posibilidades económicas**, desgraciadamente esquilmadas al presente. Lo que interesa a todos es volver rápidamente a las viejas leyes económicas y dejarnos guiar por ellas, ya que nos ha ido tan mal con la «economía controlada».

Esa sería la mejor y más sana política a seguir, en mi modesta opinión, y la única indicada, si queremos defender lo que aún nos queda de nuestra maltrecha industria azucarera eje primordial de toda nuestra economía. Y a esta conclusión nos lleva de la mano derechitos, la experiencia de los demás países y la muy triste experiencia de nuestro país, sufrida con estoicismo por el pueblo cubano, durante los cinco años de vigencia del Plan Chadbourne o Convenio de Bruselas, con el séquito de Organismos semioficiales cubanos, creados por el Gobierno para propiciar y vigilar el cumplimiento de ese maléfico Plan persiguiendo una estabilización que no ha llegado, y que sólo podremos alcanzar volviendo, **tan pronto como sea posible, a la completa y absoluta libertad de producción** y evitando a todo trance la intervención del **factor hombre extraño**, en el régimen y dirección de su Colonia o del Ingenio, cualquiera que sea el carácter o la representación con que actúe, pues nadie puede dirigir, regular y regir su negocio mejor que uno mismo.

En cuanto tengamos absoluta libertad y volvamos todos y cada uno a ser dueños de lo nuestro y a poder regirlo y decidir libremente lo que más convenga a nuestra Colonia o a nuestro Central o Ingenio, verá usted como en seguida entran a ejercer su importante función las Leyes naturales de la oferta y la demanda, que ahí están inmutables pese a cuanto, en vano, se ha hecho contra ellas en todo el mundo durante los últimos años, con legislaciones inspiradas en ese asfixiante nacionalismo que a veces han querido justificar invocando razones militares, esa política económica controlada, que ya estuvo más en boga en los años pasados, que lo que está al presente, pues son ya múltiples los casos en que se ha venido evidenciando su inutilidad, con el consiguiente fracaso a veces muy ruidoso.

Verá usted como entonces el precio del dulce, en los mercados mundiales al verse libre de controles y trabas se rehace y entra también a actuar el importantísimo engranaje de la especulación dando ocasión a cada uno, al productor como al consumidor, a volver a usar su cabeza, para hacer cada cual lo que considere mejor y más conveniente a sus intereses y el industrial fabricará más o menos azúcar, según lo que le aconsejen el estudio y la apreciación personal que haga de la situación azucarera mundial y los recursos económicos de que disponga. Y se mirarán más los productores de azúcar de otros países competidores, a la hora de hacer sus siembras si saben que Cuba, que tiene una situación preeminente en la producción azucarera mundial, y es factor muy importante en los mercados libres, ha decidido abandonar para siempre la política restriccionista en que nos han metido el error, la inexperiencia o no sé si la ignorancia.

La conveniencia sistemática del industrial sea fabricante de azúcar o cualquier otro producto, aunque no sea básico y su natural tendencia es a elaborar más para reducir su costo industrial.

No cabe, pues, pensar teniendo en cuenta todas estas realidades, en que con «zafra libre con sólo fijación de la participación de cada ingenio en la cuota americana», pueda haber Centrales o Ingenios que limitarán su producción a su cuota exportable a los Estados Unidos de América. No creo que exista tal peligro; deseche, pues, sus recelos y esos temores, mi distinguido amigo; pero si lo que es muy remoto, se produjera en algún caso, lo que dejaran de elaborar esos Centrales por su libre decisión, pronto influiría en el precio del mercado mundial y automáticamente induciría a otros a elaborar más, lo que aquéllos no hayan querido fabricar.

Oigo decir que algunos de los más caracterizados dirigentes de nuestra principal industria, se manifiestan en sentido, de que ellos personalmente son también partidarios decididos **de la libertad de producir para los mercados mundiales** por que vengo hace años abogando; pero que hay **ciertas presiones exteriores** interesadas en que Cuba no produzca libremente lo que quiera y tenga posibilidades económicas de producir.

Dudo mucho, no puedo creer tal aseveración, por múltiples razones, siendo la primordial, una demasiado sabida, y es que desde que el Gobierno de Washington puso en vigor la Ley Costigan-Jones, el mercado americano de azúcar, como todo mercado de cualquier producto básico **sujeto a cuotas**, quedó automáticamente desconectado de todos los demás mercados y por lo tanto, **ninguna influencia** puede tener en el mercado de nuestra Metrópoli económica, la producción mayor o menor de azúcares que pueda hacer Cuba, la que siempre estará sujeta o dependiente naturalmente de nuestras posibilidades económicas, que son limitadas, y de las Leyes naturales de la oferta y la demanda que operarán en los mercados libres.

Además no podemos olvidar aquí, lo que no hace aún mucho tiempo nos recordaban, unas manifestaciones del Honorable Presidente Roosevelt, a quien tanto debe Cuba, y es que la industria azucarera cubana constituye una importante fuente de abastecimiento de la Gran Nación Americana, en caso de un conflicto internacional, que ojalá nunca se produzca, y no puede por lo tanto aceptarse, usando la lógica, que haya tales **presiones ni inspiraciones exteriores**, tendentes a que se mantengan en Cuba medidas restriccionistas, con su secuela de injusticias y arbitrariedades, que pudieran acabar de destruír y arruinar la industria azucarera cubana, sumiendo al pueblo de Cuba en la pobreza, cuando ha sido preocupación del Gobierno del Presidente Roosevelt, el que este pueblo mantenga un nivel de vida adecuado, lo que a la vez resulta en beneficio de las industrias de los Estados Unidos, ya que ahora mismo está demostrándose que el pueblo de Cuba es un muy importante comprador de los productos de aquéllas.

Si mis modestísimas opiniones tuvieran la autoridad de que carecen e influyeran algo en el ánimo del Honorable Presidente de la República, coronel Mendieta, me atrevería a sugerirlo, pensando en Cuba y nada más, lo siguiente:

Primero: Que el Gobierno declare cuanto antes que no fijará más límites a la producción de azúcar, fuera de la distribución de la cuota para el mercado de los Estados Unidos que autoriza la Ley Costigan-Jones.

Segundo: Que declare, asimismo, que es propósito que anima al Gobierno de Cuba, estimular la producción de azúcar para exportar a los mercados libres, con la supresión de los Organismos semi-oficiales creados para la Estabilización y de aquellos impuestos que sea factible suprimir.

Tercero: Que el Gobierno se esforzara en lograr de las Compañías Ferrocarrileras que establezcan fletes más azonables para los azúcares que se elaboren para exportar a los mercados libres, como está haciéndose en otros países.

Estas medidas adoptadas por el Gobierno del coronel Mendieta serían de un gran efecto estimulativo y muy beneficiosas tanto en el orden económico interior de Cuba como en el político y social y acabarían de una vez con la ya demasiado desacreditada ingerencia del Estado en la industria, que está al presente siendo objeto de sensibles modificaciones en los países mejor organizados.

Y olvidaba una última sugestión, que se me ocurre:

Para hacer la distribución de la cuota americana, el Gobierno del coronel Mendieta, podía nombrar un funcionario de probidad probada e indiscutible, enteramente ajeno a la política y a la industria azucarera que sea o haya sido Magistrado del Tribunal Supremo.

Dispénseme que mis múltiples ocupaciones me hayan obligado a esperar la oportunidad de vernos para hablar sobre estos problemas acerca de los cuales me decidí al fin a escribirle ésta, demasiado extensa carta, aprovechando el día de hoy que es domingo.

Y me reitero suyo como siempre, muy afectísimo amigo y seguro servidor,

Segundo CASTELEIRO

Diserta hoy el Dr. E del Real sobre el Código

Tratará, en particular, de los delitos cometidos en daño exclusivo del pueblo

Grande es el entusiasmo que existe para asistir hoy a la información de carácter público que tendrá lugar, a las nueve de la noche, en el hemiciclo de la Cámara de Representantes.

Cada día es mayor el número de estudiantes, abogados, magistrados y políticos que asiste a los interesesantes debates que se vienen sosteniendo desde tan elevada tribuna.

La sesión de hoy se encuentra dedicada a escuchar al doctor Emilio del Real, gran orador y figura destacada de nuestro Foro, que posee sólidos conocimientos en materia penal.

Su informe, pues, sobre las bases propuestas por el doctor Laredo Brú para el nuevo Código Penal y la ponencia que la doctora Gómez Calás de M. Bandujo hubo de rendir sobre el particular, habrá de causar sensación.

En particular tratará de los delitos que se cometen contra los intereses generales del pueblo, impugnando distintas teorías antes sustentadas.

El acto se abrirá a las nueve y cuarto de la noche y durará hasta las once y media.

La entrada para el público en general será por la puerta central de la calle de Industria.

Definirá en ese documento su situación política respecto de las elecciones que se avecinan

Asegura el Secretario de la Presidencia que todo cuanto se diga acerca de las aspiraciones del Jefe del Estado es pura especulación. Este desea que los comicios sean honrados

En relación con una visita que hicieron al Presidente de la República ayer los señores Narciso Morán, Alberto Alemany, Rogelio Oliva, Federico Mesa etc., se dijo en Palacio, que dicha entrevista, aplazada en distintas ocasiones, tuvo por objeto realizar gestiones en favor de aumentos en la categoría del personal de la Comisión de Servicios Públicos.

Verificada la conferencia, cuando los visitantes salían de Palacio, declararon a los periodistas en relación con los problemas políticos de la actualidad, que estaban autorizados por el Presidente Mendieta para decir que éste desearía únicamente que se llegue a unas elecciones honradas a fin de entregarle el Poder al cubano que resulte triunfador.

PALABRAS DEL DOCTOR AGUSTIN ACOSTA

Al objeto de confirmar las anteriores manifestaciones los periodistas interrogaron al Secretario de la Presidencia doctor Agustín Acosta, quien respondió diciendo «El señor Presidente no ha hecho aun declaración alguna relativa a las elecciones y su aspiración a cargo alguno. Todo cuanto se diga sobre ello no pasa de ser una especulación.

EL DOCTOR BERUFF DICE:

Seguidamente habló con los repórteres el Secretario de Comercio doctor Beruff a los cuales dijo que «el día primero de junio será de positiva gloria para Cuba. Se producirán hechos extraordinarios que recogerá la Historia para perpetuarlos en un paralelo entre Martí y Mendieta».

NUEVAMENTE CON EL DOCTOR ACOSTA

El Secretario de la Presidencia, recibió anoche en su despacho de Palacio a los repórteres.

Abundando en el tema, motivo de esta información, dijo: «La verdad la dice el doctor Beruff.

Y agregó:

«Ya expresé que el coronel Mendieta no había hecho todavía declaración alguna relativa a las elecciones ni a su aspiración política. Y es cierto. Por lo demás, ratificó que todo cuanto se diga en ese sentido es pura especulación.

UN MANIFIESTO AL PAIS

Según noticias recogidas anunche en Palacio, el Presidente Mendieta lanzará el sábado, día primero de junio, un manifiesto al país, en relación con la política futura del Gobierno con la situación respecto de las elecciones próximas.

Los empleados ferroviarios de la Ciénaga satisfechos por la actuación del Sec. del Trabajo

El doctor Emilio Gaspar Rodríguez resolvió ayer un importante problema de dichos obreros. La Oficina del Trabajo de Pinar del Río tendrá que cumplir todas las leyes sociales vigentes

El Secretario del Trabajo, doctor Emilio Gaspar Rodríguez, recibió ayer una carta de felicitación de numerosos empleados de la División de Ciénaga de los Ferrocarriles Unidos de la Habana, por el celo demostrado al resolver rápidamente el problema que ellos plantearon hace días. Después de expresar su gratitud, hacen extensiva los empleados referidos su felicitación al Director del Trabajo, señor Rivero Muñiz, que actuó directamente en el problema, proponiendo su resolución.

CUMPLIRA TODAS LAS LEYES

El Subsecretario del Trabajo declaró ayer a los repórters ser inciertas las noticias publicadas por algunos periódicos de que la Oficina Provincial del Trabajo de Pinar del Río haya recibido órdenes para no cumplir determinadas leyes del trabajo.

«Antes al contrario, agregó, es precisamente en los actuales momentos cuando todos los organismos y dependencias de la Secretaría del Trabajo deben intensificar sus labores y velar de manera especial por el cumplimiento de todas las leyes sociales dictadas hasta el presente.»

EXAMEN MEDICO-SOCIAL

Cumpliendo instrucciones del doctor García Avila, del Negociado de Higiene Profesional, Inspectores Médicos han procedido al examen médico-social de las obreras de la fábrica de sobrecamas «La Araña», establecida en Cuba 63, expediendo los correspondientes certificados de salud en los casos indicados, al objeto de que las mismas puedan dar cumplimiento a lo dispuesto en el artículo VII del Decreto-Ley 598, que regula el trabajo de la mujer.

DENUNCIAS RECIBIDAS

En el Bureau de Quejas de la Secretaría del Trabajo se recibieron ayer las siguientes denuncias:

Contra los Ferrocarriles Consolidados de Cuba, de Morón; contra Carasa y Cía, de Ayestarán 16; Ferrocarriles Unidos de la Habana, División de Luyanó; fábrica de tabacos La Corona, de Reina Uno; restaurant Ordóñez, de O-Reilly 96; Havana Electric; fábrica de perfumes «Traviata», de Obrapía 61; fabrica de tabacos de Pita y Hermano, de Villanueva 4; establecimiento La Nueva, de Aguila 175 y Cremería Ward, de K entre 21 y 23, Vedado.

CIRCULAR REITERADA

De nuevo ayer el Secretario del Trabajo reiteró la Circular dictada el pasado sábado advirtiendo que ningún empleado, una vez que haya comenzado sus labores, pueda abandonar las mismas, ni deambular por los pasillos de la Secretaría, pues de lo contrario será sometido a expediente administrativo, siendo responsables sus jefes inmediatos.

Informe de Laughlin acerca de la responsabilidad del Consejo de directores del National City

Ese árbitro dice que las pérdidas sufridas desde 1932 a 1928 se deben computar a las compañías azucareras de Cuba financiadas por el Banco. Cifras de cada corporación

NUEVA YORK, mayo 27. (AP.)—El árbitro Frank C. Laughlin ha presentado un largo escrito en el Tribunal Supremo, en el cual recomienda que Charles E. Mitchell, expresidente del National City Bank, así como los que fueron funcionarios y directores del Banco de su antigua subsidiaria The National City Company, sean responsables ante los accionistas por las pérdidas que sufrieron desde 1922 a 1928 y que ascienden a $1.703,703.32.

El citado árbitroñ, haciendo alusión al sumario, que consta de 1625 páginas, dice que la citada suma debe ser computada como pérdida sufrida por las compañías azucareras cubanas financiadas por el banco.

Laughlin fué designado árbitro en el mes de julio con motivo del pleito planteado por Mrs. Celia Gallin, de Brooklyn, quien reclama la suma de $70.000,000 que ella y otros accionistas que forman parte de la minoría tuvieron de pérdida.

Figuran como acusados en la causa Gordon S. Rentschler, actual presidente del Banco; E. P. Swensonn, James A. Stillman y otro funcionario perteneciente al grupo mayoritario de accionistas.

El Banco ha venido sosteniendo que las pérdidas fueron causadas por la depresión y que sobre eso no tenía ningún control.

El árbitro declara que no se ha podido encontrar pruebas de que se haya derrochado el dinero en relación con la distribución de los fondos, aunque manifiesta que el fondo en cuestión no debió ser computado anualmente por los directores que participaron en él.

Los directores del National City Bank han recibido con satisfacción el informe del árbitro porque «aclara la situación de los directores de las dos instituciones a los cuales se les acusó de fraude y de mala fe en lo que respecta a la creación del fondo así como de negligencia en la distribución del mismo a los ejecutivos».

Los $1.703,703.32 en que se calcula por el árbitro la responsabilidad de los directores del National City Bank y de la subsidiaria hacia los accionistas se consideran como pérdidas sufridas por los financiamientos hechos por el Banco a empresas azucareras. El Banco ha perdido las siguientes cantidades por los financiamientos que se expresan:

A la Santa Clara Company, 610,295 pesos 85 centavos; a la Cuban Dominican Corporation, $620,817.48; a la misma compañía $350,865.15. Además se incluye en esa cantidad la suma de $121,733.75 que se considera pérdida del Banco, ocurrida en 1928.

COSTA RICA RECIBE CON ENTUSIASMO AL SR. MESA, AGREGADO DIPLOMATICO

El señor Antonio Mesa Plasencia, representante diplomático cubano en San José de Costa Rica, al llegar a San José, acompañado de su distinguida hija, la señorita Zaida Mesa, hizo declaraciones a un estimado colega costarrisense diciendo:

«Cuba, hoy y siempre, ha deseado y laborado por el estrechamiento de sus relaciones con los pueblos hermanos, y al llegar a esta Capital, deseo hacer manifiestos mis mejores deseos, como cubano».

Y agregó: «Vengo a colaborar con el señor Ministro y agradezco a este diario —«Diario de Costa Rica»— la fineza de haber tomado en consideración mi viaje a este simpático país».

El señor Mesa Plasencia colaborará en Costa Rica con nuestro Ministro el General Enrique Loynaz del Castillo, que fué a recibirlo.

LE OCUPARON VEINTE PAPELILLOS CON DROGAS HEROICAS

Por la Policía fué arrestado Julio Roldán, alias «Pata de Gallo», vecino de Marina 5, por haber sido sorprendido cuando en el litoral y la calle de Vapor, entregaba un paquete con veinte papelillos de drogas a Humberto Fernández Fernández, que también fué detenido.

Ambos sujetos ingresaron en el Vivac.

M.E.C.D. 2016

A Través de la Vida

Por HECTOR DE SAAVEDRA

LA GENTE NUEVA

Una frase, muy generalizada en este país, es el decir de los hombres que figuran en los asuntos públicos:

—Fulano no sirve. Está ya gastado.

La historia política de Fulano no tiene aún una década; pero esto es suficiente para que aquí se considere «gastado» a todo hombre que por tan gran espacio de tiempo se ha consagrado a los negocios públicos.

En otra parte, cuando una carrera política culmina en una Presidencia, un Ministerio o algo prominente, es porque el individuo lleva una vida entera de luchas, un batallar continuo de artículos de periódicos y discursos políticos. En esta alternativa unas veces se cuenta la victoria, y otras la derrota; pero el hombre sigue siempre sumando «a su haber» todo lo que adquiere, como otros tantos títulos, a la vida pública. Así envejecieron Cánovas y Sagasta; Romero Robledo y Moret, y todos los políticos de todas partes, sin que a nadie se le haya ocurrido decir que se habían gastado, como si fueran una vela, y por eso no daban ya más luz.

Nosotros pretendemos tener hombres nuevos. En primer lugar «no hay nada nuevo»; pero en política son precisamente los hombres nuevos los que menos sirven, porque naturalmente, son los que menos garantías pueden ofrecer.

Los hombres viejos; los avezados en la lucha y los que han adquirido experiencia son los que valen. Pero aquí no es así. Hemos visto buscar con un candil un candidato aceptable, para la Presidencia, porque todos nuestros hombres estaban gastados.

Es gracioso, porque se representa algo así como un espectáculo de variedades en el que no es posible repetir los mismos números, so pena de perder el interés del público.

Materialmente es imposible sacar hombres a propósito y de prestigio, no ya en un pequeñísimo pueblo como este, sino en las más grandes naciones. Los Estados Unidos han presentado por segunda vez al candidato derrotado, como sucedió con Bryan. Entre nosotros este eminente político estaría gastadísimo, hecho un trapo y mandado a recoger. ¡Calculen ustedes lo que sería en Cuba un Don Porfirio, el mexicano, si lo hubiéramos reelegido por treinta años consecutivos. Por eso es que los Presidentes de las repúblicas convulsivas se reeligen ellos mismos.

Nos cansamos muy pronto de todo; de los hombres y de las cosas. Una madre daba este juicioso consejo a su tierna hijita:

—Mira, niña, no vayas muy seguido a las fiestas, porque la gente dentro de poco va a decir que eres viejísima.

Y de este espíritu «renovador» resulta que los nuevos elegidos son incapaces, porque los hombres de mérito no se improvisan y al final se tiene que acudir a los antiguos, como nos ha sucedido ya, y como nos pasará hoy si echamos a un lado los elementos «gastados' para sustituirlos con hombres sin experiencia alguna y con algo peor que es una educación deplorable, por el más pernicioso de los ejemplos.

Es machacando el hierro como adquiere un buen temple. Si los experimentados no sirven, ¿van a ser más útiles los que tienen menos práctica?

Esta evolución y este surgir de nuevos individuos tiene que ser paulatino y presentarse poco a poco e insensiblemente. Esa es la buena fortuna de las repúblicas, para dar «la alternativa» al que lo merezca y con méritos suficientes lo pretenda.

Pero como estamos haciendo las cosas va a resultar en breve tiempo un gran conflicto. ¡Todo el mundo estará gastado!

El problema es mayor de lo que nos habíamos figurado, porque si los viejos no son de fiar, los nuevos no tienen competencia. Un gran paso sería la efectividad de la carrera administrativa, que fuera segura y garantida como la militar.

Pero toda la política gira, precisamente, sobre el puesto del otro.

TOS de los Niños
Coqueluche
y Tos Nerviosa
CURA asegurada
por el verdadero
JARABE
MONTEGNIET
M. DELALANDE,
37, Av. Marceau.
PARIS

SE PIDE LA CLAUSURA DE LOS SOTANOS DEL CASTILLO DEL PRINCIPE

El doctor Granda, Jefe Local de Sanidad de la Habana, ha solicitado del Secretario del ramo, doctor Ituarte, en amplio y detallado informe, proceda a la clausura del Vivac de la Habana, instalado en los sótanos del Castillo del Príncipe, por estimarlo inhabitable.

Este importante asunto, segun nuestras noticias, el Jefe de la Sanidad ha de tratarlo con el Secretario de Gobernación y las autoridades militares.

La fumigación de los locales del Castillo del Príncipe se continua llevando a cabo por dos cuadrillas de obreros, dirigidos por el señor Fuentes.

Hasta ayer sólo se habían diagnosticado como positivos de padecer de Fiebre Tifoidea procedentes de la Cárcel de la Habana, los penados Reinaldo Govel, que murió hace tres días; Federico González Pedroso y René Díaz Amador, y como sospechosos Ramón Ortiz González y Enrique Rubio Cárdenas.

HABANERAS

LA MODA ACTUAL

PRACTICO TRAJE DE CALLE

La mujer moderna favorece los modelos sencillos que constituyen los ensembles prácticos del momento. **Peck & Peck** presenta en su colección innumerables vestidos de chaqueta que son los mejores para llevar en el verano.

Aquí vemos uno de los crepé doble rosado que resulta interesantísimo acompañado de una corbata rosa también, con cuadros carmelita. El sombrero es de panamá blanco en forma de **cloche**, que es la más cómoda y favorecedora.

VAPOROSOS MODELOS DE VERANO

La novedad del momento para los trajes de noche y tarde son las telas de organdí y **chiffón**.

Un modelo sencillo con una blusa y cuello redondo en forma de conchas, es de esa tela con puños vueltos y jabot en figura de mariposa

Los de mangas largas se ajustan a la muñeca y antebrazo con finísimas alforcitas verticales.

En un canesú redondo que llega hasta la unión de la manga, repiten el adorno de alforzas delicadas que se ve frecuentemente en la ropa de los niños.

Hay vestidos de organza blanca con estampados finísimos que se adornan con el color que prevalece en estos dibujos.

LAS «ARGOLLAS DE LA SUERTE»

Las «Argollas de la Buena Ventura» se están generalizando mundialmente. En Wáshington las llevan muchísimas personas de significancia política y social. La distinguida Evelyn Mac Lean, millonaria, y esposa del dueño del Washington Post, jamás deja de usar las argollas de la buena ventura.

Las tiene en diferentes combinaciones artísticas, en aretes, pendantifs, sortijas, pulsos y prendedores, también lleva amuletos en todas sus bolsas

Las argollas de la Buena Ventura, son un interesante simolo compuesto de tres aros de igual tamaño, entrelazados de tal manera que cada uno de ellos, tiene preso a los otros dos.

El uso de las «Argollas de la Buena Ventura» se generalizó en la sociedad de Wáshington, tan pronto como la opulenta esposa del dueño del Washington Post, compró el famoso «Diamante de la Esperanza» en medio millón de pesos. Este famoso diamante a todo el que le tocaba le trata mala suerte, pero la Sra. Mac Lean llevando las argollas de la Buena Ventura, no solo lo puede tocar, sino también lucirlo en sus grandes fiestas Sus íntimas amigas, que jamás se hubieran atrevido, ni siquiera a mirar el famoso diamante de tan mala fama, hoy llevando las argollas de la Buena Ventura como amuleto, lo toman entre sus dedos con entera confianza.

Sin ser supersticiosos podemos asegurar que las tres argollitas dan muy buena suerte. Un joven inglés desde que lleva las tres argollitas en su solapa, se ha sacado tres veces la lotería.

Sabemos de varias personas en Cuba, que han obtenido éxitos personales usando las tres argollitas de la «Buena Ventura».

PRODUCTOS DE BELLEZA

Aunque todos los productos de belleza sean conocidos en el mundo entero, hasta que no se prueban no puede saberse con seguridad las propiedades que tienen cada uno.

Los de **Tokalon** que se conocen en todas partes, son tan solicitados que a veces no pueden encontrarse por que al llegar de Francia, donde se fabrican, son vendidos al momento.

Los jabones faciales, las cremas limpiadoras y astringentes, las que alimentan los tejidos, sirven como base para los polvos y las que hacen cambiar la piel arrugada por una nueva, así como los polvos, rouge, y creyón de labios, todo se puede adquirir en las tiendas y droguerías principales.

A MI MADRE

No fuiste una mujer, sino una santa,
que murió de dar vida a un desdichado,
pues salí de tu seno delicado
como sale una espina de una planta.

Hoy que tu dulce imagen se levanta
del fondo de mi lóbrego pasado,
el llanto está a mis ojos asomado,
los sollozos comprimen mi garganta.

Y aunque yazcas trocada en polvo yerto,
sin ofrecerme bienhechor arrimo,
como quiera que estés siempre te adoro,

porque me dice el corazón que has muerto
por no oirme gemir, como ahora gimo;
por no verme llorar, como ahora lloro.

Juilián del CASAL.

MENU DEL DIA

Almuerzo	Comida
Cup de frua bomba.	Grape fruit.
Huevos al nido.	Frituras de sesos.
Pescado Perlan.	Scuffié de papas.
Filte Mignon.	Pollo asado en cazuela.
Ensalada de habichuelas.	Ensalada de lechugas.
Dulce de hicacos.	Panqué de chocolate.

PALUDISMO
Combátalo con "QUINA-LAROCHE"
el vino reconstituyente y febrífugo por excelencia, el único recomendado por el cuerpo médico.
La "QUINA-LAROCHE" es de un sabor agradable y contiene el principio activo de tres quinas.
FIEBRES
FALTA DE APETITO
AGOTAMIENTO
DEBILIDAD
} QUINA-LAROCHE Simple
ANEMIAS
CLOROSIS
} QUINA-LAROCHE Ferruginosa
DE VENTA EN TODAS LAS FARMACIAS
NO ACEPTE SUSTITUTOS
LABORATORIOS CLIN: COMAR et Cie. PARIS.

MATANCERAS

LA ASAMBLEA DEL DOMINGO

En el Centro de Detallistas.

Como estaba anunciado, a las dos de la tarde del veinte y seis del corriente, se reunieron en los amplios salones del Centro de Detallistas, las representaciones de todas nuestras clases sociales, que acudieron al llamamiento que les hicieran el señor Alfredo Esquerré y el doctor Carlos Pérez Jorge, Presidente y Secretario del Club Rotario, para constitur el Comité «Pro-Matanzas» que será una entidad que tendrá por objeto, gestionar todo cuanto redunde en beneficio y en mejoras para la población.

A esta feliz iniciativa de los señores Esquerré y Pérez Jorge ha respondido nuestra sociedad de manera gentilísima, congregándose en aquel edificio de la calle de Maceo, las siguientes personalidades:

Alfredo Esquerré, Benigno Fernández y Juan Candelario, por el Club Rotario; Oscar Pardiñas y Evaristo Cotilla, por los Caballeros Católicos; Carlos Pérez Jorge, como decano del Colegio Notarial de Matanzas; Juan José Alcocer, por la Cámara de Comercio; Miguel A. Beato, en representación de la Casa de Beneficencia; Luis Tapia, Director del Hospital Civil; Dr. Eugenio Pérez Cubas, por el Colegio de Abogados; Ernesto Prieto, representante de la Matanzas Terminal; Mrs. Reed, Director del Colegio Irene Toland; Sras. Cira Mena y Amelia Moraleda, en representación de las Antiguas Alumnas del Colegio Irene Toland; Dr. Mario Dihigo, por el Colegio Médico; Juan Losk y Armando San, representando al Kuo-Min-Tang; José Ramón Ramos, en representación de la Logia Reivindicación y el Gremio de Repartidores de Pan; Ricardo Linares y Mario Jordán, por el Consejo de Administración de la Zona Franca; Ingeniero Enrique Marcet, por el Colegio de Arquitectos; Emilio Barbosa y Domingo Díaz, por el Sindicato de Pintores; Cándido Rodríguez, por el Gremio de Curtidores; Dr. Flor Reina, por la Asociación de Ministros Evangélicos; Manuel Menéndez, por el Centro de Detallistas; señores Teruel, Orlando Cartaya, Francisco Torres y Manuel García Ulloa, por la Sociedad La Unión; y Luis Mercader, por la Juventud Ideal y Gremio de Sastres.

Abrió la sesión el Dr. Esquerré y hablaron en pro de la constitución del Comité «Pro-Matanzas», los doctores Pérez Jorge, Jordán y Dihigo; y los señores Marcet, García Ulloa, Cartaya y la Sra. Moraleda, procediéndose a constituir el Comité, que fué electo de la manera siguiente:

Presidente, Alfredo Esquerré; Vice, Enrique Marcet; Secretario, doctor Pérez Jorge; Vice, Mario Jordán; Tesorero, Juan J. Alcocer; Vice, Dr. Flor Reina, y Vocales: la señora Amalia González de Moraleda, Manuel García Ulloa y Juan Losk.

Para la redacción de los Estatutos se nombraron a los señores Pérez Jorge, Jordán y Losk.

Bien pronto se lanzará un manifiesto al pueblo explicando los fines de este Comité y quedó acordado que la primera sesión se celebre el viernes próximo en los salones de la sociedad La Unión.

Mucho, mucho espera Matanzas de este Comité que ha de comenzar a labrar inmediatamente por conseguir para la población cuantos beneficios estén a su alcance y que ha de mover a la opinión pública para que, dirigiéndose a los altos poderes obtenga cuanto le ha sido ofrecido.

Felicitamos a los nombrados y va nuestro aplauso más entusiasta para los señores Esquerré y Pérez Jorge, iniciadores de este ideal que es ya hoy realidad.

EL ACTO DEL DOMINGO

En la Playa.

Lluviosa la mañana no fué ésto causa para deslucir el ceremonial solemne de develamiento del obelisco, que los Bomberos de Matanzas han erigido en la Calzada de General Betancourt, contiguo a la Quinta de Tamargo, en memoria de sus compañeros los Bomberos cardenenses que perdieron la vida el veinte y seis de mayo de 1929, en aquella fatídica curva.

El Alcalde Municipal, Dr. Leopoldo Riera, con otras autoridades de la localidad, presidieron el ceremonial, procediéndose primero a la bendición del Obelisco por el Reverendo Padre Dr. Suárez, Párroco de la Catedral, y develándose después por el Mayor de la Ciudad.

Fuerzas de la Policía con su Banda de Música, el Cuerpo de Bomberos en pleno con su jefe el señor Jesús Cabexal, y todo el material rodante, los Boy-Scouts con sus uniformes y una gran cantidad de público, formaban la manifestación que partiendo del Cuartel de Bomberos, llegó hasta la Playa.

La inclemencia del tiempo, que lo fué sólo en los precisos momentos de celebrarse este acto, ya que después abrió la mañana, hizo que se abreviaran las ceremonias, que, repito, fueron tan lucidas como brillantes.

TEMPORADISTAS

Para San Miguel.

Al chalet de la señora Zoila Delgado viuda de Gou, irán a residir durante su estancia en el Vichy Cubano los jóvenes esposos Paco García Gómez Mena y Adelina Giscard, que con su hija Katrin, pasarán en aquel delicioso lugar de aguas y montañas, todo el mes de Junio.

Los esposos García-Giscard, que todos los años van a Europa por esta época, han escogido a San Miguel el presente año para disfrutar allí del esplendísimos manantiales, tan famosos como los del Vichy Francés.

EL CARICATURISTA ANGELO

En Matanzas.

Enviado por el DIARIO DE LA MARINA para tomar unos sketchts de las principales figuras que han intervenido en el Consejo de Guerra, que se inició ayer en el Castillo de San Severino, estuvo ayer entre nosotros el señor Angelo Hernández de Velasco, que captó con su maravilloso lápiz los perfiles del Presidente del Tribunal, Capitán Argilagos; del Jefe Militar del Distrito, Teniente Coronel Pino Donoso; del Fiscal Dr. del Busto; del Juez Instructor, Comandante Pérez Arocha; de los Abogados defensores de los procesados, doctores Domingo Romeu y Jaime, Virgilio Sánchez Ocejo, del doctor Armenteros y el Capitán Torra, que se encargó de atender a la prensa en la primera sesión de dicho Consejo.

El caricaturista Angelo, con el fotógrafo del DIARIO, Rodrigo Pardo, regresaron ayer mismo a la Habana llevándose copiosa información gráfica para las informaciones que sobre tan importante acontecimiento tendrá hoy fiel reflejo en nuestra edición del martes.

LA CONFERENCIA DEL SABADO

En el Liceo.

Con una maestría, con un tacto, con una felicísima inspiración y un muy discreto desenvolvimiento, ofreció el pasado día veinte y cinco en las hermosas salas de la casa cubana, la doctora Dora Jiménez, su conferencia sobre «Profilaxis matrimonial, responsabilidad de la mujer y restricción de la prole».

Con facilidad de palabra, en tonos los más elevados, en forma exquisitamente interesante, mantuvo la doctora Jiménez y San Jorge, al selectísimo auditorio que se dió cita en aquel centro, durante una hora, en atención constante y en grato éxtasis.

Hija de Matanzas esa conferencista, sus primeras palabras fueron de amor para la ciudad de su cuna, y para aquella casa de la que fué su ilustre padre Presidente y uno de sus miembros más destacados.

Entró después de lleno en el tema de su conferencia y con vivos matices, con argumentos contundentes, con imágenes de colorido muy enérgicos, la doctora Jiménez cautivó a cuantos la oían y abandonó la tribuna entre aplausos y celebraciones que fueron infinitas.

Mi ausencia de Matanzas esa noche no me permitió gozar de tan ameno como cultuto espectáculo, por eso no intentaré una relación de nombres de la concurrencia porque incurriría en omisiones, de las que siempre rehuyo.

Me concretaré, pues, a felicitar a la Directiva del Liceo que tuvo el acierto de traernos a ese intrínseco valor femenino, a esa deliciosa causeur, de cuya conferencia se guardará el más grato recuerdo.

COMO DE COSTUMBRE

El domingo en Buey-Vaquita.

Favorecida en extremo, concurrida más que en ningún otro domingo, se vió anteayer aquella Concha de Botet, que es el predilecto balneario de los matanceros.

Un numerosísimo party que integraban más de veinte parejas de jóvenes y señoritas, llevó a Buey-Vaquita la familia de Solomón, siendo chaperoneadaos también por la bella Sra. Araceli Lovio de Arango.

Había otros parties más,

Y entre estos el que formaban un grupo de simpáticos compañeros del DIARIO DE LA MARINA, que, con nuestro Luis Pallás, integraban Ferrer, Vázquez, Solés y Obias.

Las Díaz Pardo, las Algarra, las Arango, Vázquez, Jiménez, formaban un delicioso bunch que se tostaba al sol sobre las blancas arenas.

Buey-Vaquita se impone en días de domingo.

Tiene el privilegio de toda Matanzas,

FELICITACIONES

En esta nota.

La primera para el doctor Julio Ortiz Pérez, que festeja hoy su natalicio y que ha de verse, por el doble motivo de su cumpleaños y de sus recientes bodas con la señorita Suárez, objeto de los mayores halagos.

Es también el cumpleaños del lindo chiquillo Julín Fernández Ortiz, sobrino del ilustre ginecólogo.

Y por la festividad de San Justo, están de días mi amigo tan querido Justo Oñate, tan querido en el Liceo.

Justo Muriedas, que reside actualmente en México; Justo Rossié, y Justo Betancourt.

El Dr. Armando Justo Estorino y Romero.

Y el notable maestro de música, Justo Ojanguren, por cuya Academia han desfilado los valores musicales más sobresalientes de la Atenas, en ese campo del dilettantismo.

Mis felicitaciones a todos esos caballeros.

UN GRAN BAILE

En Coliseo.

Organizado por un grupo de señoras y señoritas de aquella localidad, tendrá efecto el próximo sábado primero de Junio, una fiesta con la que se trata de colectar fondos a favor de la Iglesia, para la recontrucción de sus techos y otras obras de urgente necesidad.

Familias de Matanzas que tienen allí intereses en fincas cercanas, propónense concurrir a esta fiesta, que por los muchos alicientes que están tratando de darle sus organizadores, promete resultar espléndida.

Lo auguro así.

LA ULTIMA NOTA

Para decir que con motivo del Consejo de Guerra que se celebra en el Castillo de San Severino, está la actualidad cubana condensada en Matanzas, que fué teatro de los sucesos del ocho del corriente mayo, y que han tenido resonancia grande en Cuba y fuera de ella.

Un gran número de letrados de la capital se encuentra aquí, como defensores de los acusados, y altos oficiales del Estado Mayor han venido también para presenciar las interesantes sesiones, en las que dos figuras de mujeres —Conchita Valdivieso, trigueña esbelta y junca, y Xiomara O-Hallorans, rubia, interesante y joven— despiertan la mayor curiosidad.

De ese acontecimiento el DIARIO DE LA MARINA ofrece hoy a sus lectores, la más completa información, porque cuantos en Matanzas colaboramos en las columnas del decano, hemos puesto nuestro interés en que el reflejo más fiel de las sesiones sea hoy saboreado por nuestros lectores.

Manolo JARQUIN

Lea AVANCE todas las tardes.
Dirigido por José I. Rivero

CRUCIGRAMA

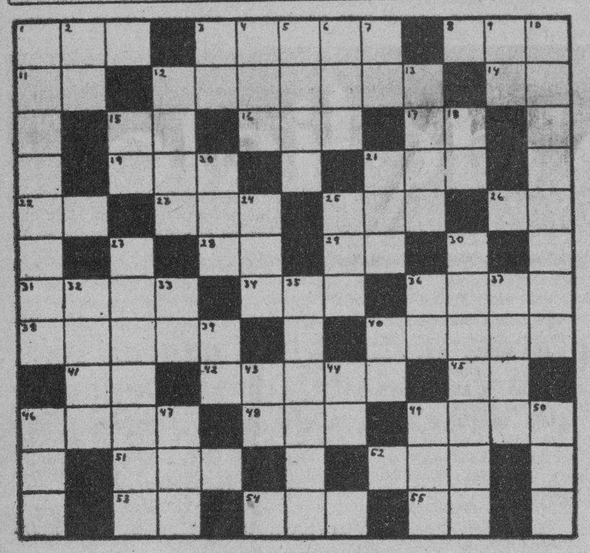

HORIZONTALES

1.—Nombre femenino.
3.—Perfume.
8.—Especie de berza.
11.—Artículo neutro.
12.—Paseo con álamos.
14.—Negación.
15.—Terminación de infinitivo.
16.—Villa en la provincia de Zaragoza.
17.—Artículo.
19.—Apócope de Santo.
21.—Medida agraria usada en Aragón.
22.—Nota musical.
23.—Astro.
25.—Planta umbelífera.
26.—Marchar.
28.—Interjección.
29.—Cierta hiedra de la China.
31.—De hueso.
34.—Altar.
36.—Mamífero carnicero.
38.—Juego parecido a la cascarela.
40.—Célebre crítico literario y eminente satírico.
41.—Variante.
42.—Sitio ameno que sirve de paseo en algunas poblaciones.
45.—Río de Suiza.
46.—Pieza de juego cúbica, cuyas caras están marcadas con puntos.
48.—Cada una de las prominencias que forma la superficie del agua agitada.
49.—Hacia aquel lugar.
51.—Metal.
52.—Tercer hijo de Adán y Eva.
53.—Dios del Sol.
54.—Delincuente.
55.—Conozco.

VERTICALES

1.—Especie de capa o capote cerrado y con papucha.
2.—Nota musical.
3.—Contracción.
4.—Nivel.
5.—Ciudad de Honduras.
6.—Cada una de las doce partes en que se divide el año.
7.—Preposición inseparable.
9.—Sobre (en inglés).
10.—Tela de lana que se tejía en Londres.
12.—Río de Armenia.
13.—Ciudad de Francia.
15.—Naipe.
18.—Río de Suiza.
20.—Pronombre.
21.—Dueño.
24.—Alabanza.
25.—Hacia aquí.
27.—Utensilio de mesa que sirve para tomar los manjares sólidos.
30.—Lo que en la altura de un arco o bóveda excede del semicírculo.
32.—Pieza principal de la casa.
33.—Fórmula de la plata.
35.—Lustre, grandeza.
36.—Artículo.
37.—Expresado de palabra.
39.—Associated Press.
40.—Artículo neutro.
43.—Voz que se usa repetida para arrullar a los niños.
44.—Otorgar.
46.—Otorgar.
47.—Reza.
49.—Vocal (pl.)
50.—Río de la América Meridional.

Solución al Crucigrama anterior

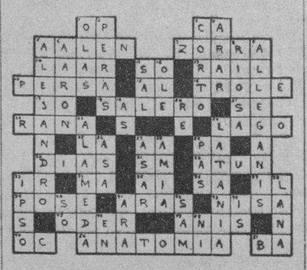

UN PROCESADO POR DAÑO A LA SALUD PUBLICA

El Juez de Instrucción de la Sección Segunda, dictó auto de procesamiento contra Luis González Mancheco, señalándole fianza de cinco mil pesos, por daño a la salud pública.

El procesado se dedica a la venta de estupefacientes, entre los viciosos.

FARMACIA
DROGUERIA
de
"JOHNSON"
DE TURNO LOS LUNES
Obispo Nº30 TELEFONO-A-2129.

LA MAYOR
35 EDIFICIOS
700 EMPLEADOS
SARRA
DROGUERIA
ABIERTA TODOS LOS DIAS
TODA LA NOCHE LOS MARTES
A-8026 A-3641

FARMACIAS de turno hoy

MARTES

HABANA

Antonio M Lanzcano (Manrique) 7	M-4231
Ave, Menocal y E. Villuendas	U-7070
Ave Menocal 59, esquina a Estrella	U-4000
Ave. Menocal (Infanta) 131	U.6666
Carlos III y Oquendo	U-6830
Ave Simón Bolívar y A M. Lazcano	M-5229
Ave. República (San Lázaro 202	A-7578
B. Massó, (Escobar) y M. Gorgas	M-5020
Compostela 163	M-8823
E. Palma (Consulado) y Co-lón	M-5410
E Villuendas y Oquendo	U-6841
Gral Aguirre (Animas) 1	M-5557
Gral. Alemán, (San Nicolás) y Rayo	U-7097
Gral. Carrillo, (San Rafael) 170	U-6743
San Miguel y Lealtad	A-9808
Máximo Gómez (Monte) 162	M-4128
M. Gómez entre Romay y San Joaquín	M-4819
P. Gómez (Corrales) y Cienfuegos	U-7097
Príncipe 19	M-4517
Rafael M. de Labra y Barcelona	
Rafael M de Labra (Aguila) 180	M-5353
Ruiz de Luzuriaga (Vives 139	
República del Brasil (Teniente Rey) 41	A-1106
Salud y Gervasio	U-2507
San Jasé 122	U-2507
Tejadillo 38	M-5272
Zenea (Neptuno) 59	M-4170

VEDADO

Ave de España (Calle 17) 58 entre J e I	F-6092
Ave. España (17) 453	F-6133
Calzada y 10	F-6262
23 No. 257	F-4044
23 No. 381	F-6127
Zapata y B	F-6007

VIBORA

10 de Octubre 444 y Chaple	I-7289
10 de Octubre 600	I-7581
Carretera de Managua y Valiente	I-5342
San Francisco y Lawton	X-2326
Santa Catalina y Luz Caballero	I-7474
Tejar 16 (R. Lawton)	X-2318

JESUS DEL MONTE S. SUAREZ

10 de Octubre y Santa Emilia	I-4473
San Leonardo y Flores	7466
10 de Octubre y Municipio	X-1717

LUYANO

Calle 11 y R de Cardenas (R. Batista)	X-2525
Concha 238 B	

CERRO

Calzada del Cerro 599 esquina a Patria	M-5136
Churruca 16	I-7440

NOTA.—Este grupo deberá prestar servicio público todo el día y toda la noche de los domingos siguientes: Enero 12, Febrero 24, Abril 7, Mayo 19, Junio 30, Agosto 11, Septiembre 22, Noviembre 3 y Diciembre 15.

M.E.C.D. 2016

MUSICA Y MUSICOS

La Filarmónica, «de punta en blanco», por los albos trajes de sus músicos, ofreció el domingo, su concierto reglamentario en el Teatro Nacional.

Nota brillante de esa mañana artística fué la primera presentación con orquesta de una excelente discípula del profesor César Pérez Sentenat, la jovencita Josefina Megret Martí, que sólo cuenta 16 años y que el domingo se comportó como una «full fledged pianist» que dirían los críticos norteamericanos, o «como toda una pianista consumada», dicho en el bello idioma de Cervantes.

Josefina Megret ejecutó el Concerto en Sol mayor Op. 58 de Beethoven para piano y orquesta, con una pulcritud, seguridad y acierto interpretativo, notables a sus cortos años. Tiene, como ya lo anotamos cuando hizo su presentación en recital, no hace mucho tiempo, condiciones artísticas muy apreciables y cierta personalidad, rara en el elemento juvenil, lo que hace destacar aún más sus facultades.

Fué muy justamente aplaudida por la selecta concurrencia, aplausos que también recibió la Orquesta por su acertado acompañamiento del Concerto en Sol mayor de Beethoven que aunque marcado como primera audición, lo era por la Orquesta Filarmónica ya que anteriormente había sido interpretado en nuestra capital.

Estrenos fueron la Sinfonía Fantástica de Berlioz, obra de la primera época del gran compositor francés, que si no carente de méritos, que no se le pueden discutir, no llena ni satisface tanto al oyente como la mayoría de sus composiciones posteriores en las que se destaca muy particularmente su dominio de la insrumentación, además de su vena melódica casi siempre inspirada.

De la Sinfonía Fantástica resultó descolorida la Escena en los Campos. Más elocuencia hubo en el final Sueño de una Noche Sabatina, donde el compositor con gran habilidad parodia burlescamente el grave y solemne «Dies Irae».

No fué una interpretación para levantar al público de entusiasmo; la misma obra, en pleno Siglo XX no puede satisfacer los gustos más exigentes de la época, sin embargo Berlioz siempre será Berlioz, si no precisamente por esta Sinfonía Fantástica, por otras muchas de sus obras.

Otra navedad de la mañana fué el intermedio Sinfónico de Manuel Rivera Baz, titulado «En el Albaicín» que el público hizo repetir y no es de extrañarse dado que en su obra el maestro Rivera Baz agrupe ritmos y melodías de sabor hispano gratos siempre al oído.

Roldán y sus músicos fueron muy aplaudidos, como siempre, por su entusiasta actuación.

N. B.

ORQUESTA DA CAMERA

En el «Principal de la Comedia» y a las 5:45 p. m. se efectuará mañana miércoles 29, el concierto de la Orquesta da Camera que dirige José Ardévol, con el siguiente programa de música italiana antigua:

Corelli (1653-1813), Concerto Grosso No. 1, en Re mayor.

a) Largo. Allegro. Largo. Allegro.
b) Largo
c) Allegro
d) Allegro

Solistas: Alberto Pozo y José González (violines) Alberto Roldán (violoncelo).

Palestrina (1516-1592). Ricercar sopra li Tuoni.

Ricercari del primo tuono (dórico)
Ricercari del secondo tuono (hypodórico).

G. Gabrieli (1557-1612), Canzoni per sonar a 4:

Canzón prima: «La Spiritata»
Canzon seconda
Canzon terza
Canzon quarta.

Frescobaldi (1583-1643), Canzoni a due canti:

Canzon prima
Canzon seconda
Canzon terza
Canzon quarta
Canzon quinta

Vivaldi (1680-1743), Concerto Grosso en La menor:

a) Allegro
b) Larghetto e spiritoso
c) Allegro.

DESCANSO COMODIDAD FRESCURA SE OBTIENEN FACILMENTE CON UN

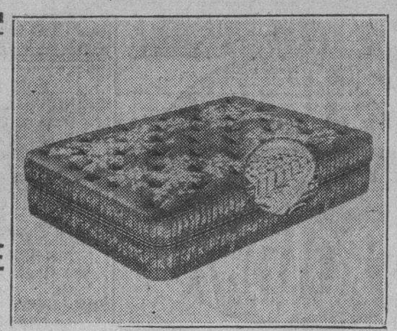

COLCHON DE MUELLES BEAUTYREST SIMMONS

El colchón de muelles Beautyrest Simmons ha sido construído científicamente, tras largos años de experiencia.

Sus 836 muelles de acero inoxidables, suministran al cuerpo un gran descanso y comodidad.

Los 8 ventiladores a sus lados permiten la libre circulación del aire, a la vez que el material de que está compuesto el relleno (fieltro en capas esterilizado), hace que resulte sumamente fresco.

Precios muy atractivos.

Simmons Company

Servicio en todo el mundo
San Rafael y San Nicolás. M-7044

JABON "LA LLAVE" La LOTERIA GRATIS

CINCO ENVOLTURAS DE LOS PANES GRANDES SIRVEN PARA OBTENER UN CUPON NUMERADO

Este cupón puede resultar premiado todas las semanas si su número es igual a cualquiera de los tres primeros premios de la Lotería. Y en el primer sorteo del mes de Septiembre resultarán afortunados todos los números de la Lista Oficial.

PIDA LAS BASES DEL CONCURSO AL APARTADO 1515. HABANA

JABON "LA LLAVE"

Fiesta en el local de la Asociación de Propietarios y Vecinos del R. Almendares

En su casa Club de Avenida de Columbia, entre 12 y 14, celebró una hermosa fiesta la Asociación de Propietarios del Reparto Almendares, a la que asistió una selecta y numerosa concurrencia.

Pronunció un bello discurso el Dr. José A. Zunzunegui, sobre temas patrióticos, y las aspiraciones de la Asociación.

Se ejecutaron números de canto y de música.

En breve ofrecerá una fiesta a beneficio del Cuadro de Declamación Infantil que dirige la señora Antonia Martínez de Varela, que tuvo intervención valiosa en la pasada fiesta.

El Presidente Juan Antonio Tomé, en nombre de la Directiva, nos ruega demos las gracias a cuantos coadyuvaron al éxito de su festival.

Lea AVANCE todas las tardes.
Dirigido por José I. Rivero

MATE LAS CUCARACHAS
RATAS · RATONES y OTRAS PESTES CON PASTA ELECTRICA STEARNS
Ahora en Tubos EN BOTICAS Y TIENDAS

Busto desarrollado y reconstituído con las saludables y reconstituyentes:
PILDORAS ORIENTALES

Solicite gratis hoy el folleto descriptivo, se lo enviamos bajo sobre sin membrete. Diríjase a P. ORIENTALES. Apartado 1244.—Habana.

666 Líquido-Tabletas Gotas para la nariz. Caramelos

Domina la MALARIA en tres días.
CATARROS en un día
Tónico y Laxante

LA ZARZUELA

Esta casa recibe todas las semanas lo más moderno que la moda produce en Cinturones, Carteras, Botones, Hebillas, Adornos de todas clases, flores sombreros y cintas, los precios de esta casa son muy baratos. Visítela.

NEPTUNO Y CAMPANARIO
TELEFONO A-7604

EN NEW YORK
VISITE EL HOTEL
HARGRAVE
112 WEST CALLE 72
UNA HABITACION DESDE $50.00 A LMES
DOS HABITACIONES Desde $70.00 AL MES
TRES HABITACIONES DESDE $85.00 AL MES
TODAS LAS HABITACIONES CON BAÑO

Nuestra brisa es factor decisivo para la conquista del Turismo de Verano. Si TODOS ponemos un poco de empeño, no será difícil captar tan poderosa fuente de riqueza.

SELLOLAZO INSTANTANEO PARA DOLORES

EL CUADRO de la SORPRESA

?

Señora o Señorita: vea este cuadro al trasluz y quizás reciba Ud. una agradable sorpresa.

Crónica Habanera

BODA DISTINGUIDA

OLGA PEREZ ECHEGOYEN

Con lucimiento extraordinario se celebró el domingo, en la hermosa Capilla del Colegio de Belén, la boda de la señorita Olga Pérez Echegoyen, de fina y exquisita belleza, con el estimado amigo Patricio Suárez Carreño, joven muy simpático y correcto.

La feliz parejita unió sus destinos a las once de la mañana, en una ceremonia elegante, selecta y distinguida, para la que vistió sus mejores galas el belísimo templo de los Padres Jesuítas en Buena Vista.

El altar mayo rofrecía aspecto magnífico.

Flores finísimas, las más lindas de la estación, fueron empleadas por los artistas tan renombrados de la «Casa Trías», en su adorno, que mereció los mayores elogios.

Grandes palmas arecas, en diferentes macizos, completaban la belleza del conjunto en altar, en la baranda del presbiterio y en la senda nupcial, trazada esta última por finas guirnaldas de espárrago.

A las once en punto llegó la novia.

Radiante de belleza, gentilísima, recibió a su paso muchas celebraciones de la numerosa concurrencia allí congregada.

Su figura airosa y exquisita se realzaba a maravilla con una toilette preciosa, en forma «Princesa», confección del incomparable Bernabeu

Era el modelo «Nupaial», de Jean Patou, interpretado en crepé «r-salo ba» mate, con gran cola que caía desde los hombros en forma de manto de corte.

Una lindísima diadema de filigrana de plata, sostenía el velo de finísimo tul ilusión, prendido admirablemente.

Gomo único ajoya llevaba un broche muy antiguo, de diamantes, perteneciente a su abuelita, y el que han llevado todas las novias de la familia.

En sus manos el simbólico bouquet nupcial, que llegó a su poder procedente de la «Casa Trías».

Un artístico modelo de «easter lilies», de la rica colección de verano lanzada por aquellos artistas para la temporada.

La boda fué apadrinada por la gentil dama Manuela Carreño de Suárez, madre del novio y por el padre de la novia, el señor Raúl Pérez Briñas, ingeniero de la Standard Oil Company.

A esta ceremonia siguió la misa de velaciones, siendo apadrinada por la interesante dama María Teresa Echegoyen de Pérez Briñas, madre de la novia y por el padre del novio, ingeniero Patricio Suárez Cordovés.

Testigos por ella: los señores Juan Alonso, Administrador de la Standard Oil Co.; Ramón Villarnovo, Miguel Echegoyen y el ingeniero Eduardo Gastón.

Por el novio: su abuelo, el señor Manuel Carreño; el señor Alvaro Suárez; el doctor Raúl de Cárdenas y el ingeniero Antonio Aguiar.

Durante el acto se ejecutó en el coro un bellísimo programa musical

Hizo gala de su voz la notable soprano Esperanza Loace, cantando el Ave María, de Lucci.

Y se oyó la Marcha Nupcial, de Mendelsshon, ejecutada por reputados profesores.

La concurrencia.

Entre el selecto concurso de damas allí reunido, anotamos algunos nombres:

Primeramente la madre de la novia, María Echegoyen de Pérez Briñas, ataviada elegantemente con un precioso traje en verde esmeralda y negro.

La respetable señora Marina G. viuda de Echegoyen, abuela de la novia.

La madre del novio, Manuela Carreño de Suárez, muy elegante de negro.

Mercedes Echegoyen de Villanuevo, Manda Pellón de Echegoyen Alicia Echegoyen de Ruiz Teresa Munguía de Echegoyen, Antonia Llanusa de Echegoyen, Dulce María P. de Miquel, Ada P. de Dávalos Hortensia P. de Aldecoa, María Isabel Shaw de Pérez, María Meneses viuda de Pérez.

Amalia Bustamante viuda de Suárez y sus hijas María de los Angeles Suárez de Cuervo, María del Carmen Suárez de Martínez, Aimée Mendizábal de Suárez y Silvia Hernández de Suárez.

Blanca Hierro de Carreño.

María Camps de Carreño.

Felicia Carreño de Pérez Stable.

Teté Villaurrutia viuda de Martínez, Serafina de Cárdenas de Antiga, Herminia Gutiérrez de Sánchez Agramonte, Chela Goizueta de Pedro, Dulce María Reyes Gavilán de Pujals, Conchita Pedro de Otero.

La Marquesa de Justiz de Santa Ana.

Martha Heydrich de Guastella Inés Soto de Meléndez, María Esperanza Bernal de Bernal, María Mendoza de Bailey, Carmela Otero viuda de Valenzuela, Carlotica Cautfield de Montoulieu, Margarita A. de Victorero.

Adolfina Valdés Cantero de Martínez.

María Franca de Rodríguez.

Aurora Corujo de Porto, Mimí Masforrol de Pérez Díaz, Nena Miranda de García, María Pepa Villafuerte de Herrera, Isolina Díaz, Florinda Pollán de Alvarez, María Montiel de Martínez, Conchita F. viuda de Mendoza.

Zoila Noroña de Reyes.

Emma Solís de García.

Cucuca Llansó de Carreño.

Ofelia Crusellas de Seiglie, Maggie Blanco de Wolf, María Alzugaray de Llansó, María García Beltrán de Menéndez, Rosa María Hernando de Gastón, María Hernando de Gastón Mercedes Godoy, Pura Grau de Novela, Ada Espinosa de García Bango, Clemencia Barinaga de Martínez.

Nina Cowley de Rodríguez Morini.

Entre el grupo joven, la bellísima Cusita Lago de Cárdenas.

Adriana Martínez de Cantero Ofelia Pedro de Zárraga, Inesita Romagosa de Rodríguez Franca, Lala Carreño de Sampedro, Carmelina Alonso de Baró, Virginia Shaw de Trelles, Bebé Arozarena de Morales.

Merceditas Pérez Sáez de García Alvarez.

Terina Meléndez de Cárdenas.

Elena de Cárdenas de Sardiñas, Rosaura Menéndez de Cárdenas.

Señoritas:

Primeramente dos muy graciosas Eusebia y Eulalia Suárez Carreño, hermanas del novio.

Felicia y Adelaida Pérez Stable, Gladys Suárez, Ofelia Carreño, Gloria Suárez, Antonieta Etchegoyen y Lilian Etchegoyen, la gentilísima tía de la novia.

Esperancita y Hortensia Bernal.

María Teresa y Beba Sánchez.

Celia, Gloria y Pilar Rodríguez Franca, Chelo y Dulce Crespo, María Antonia Alvarez y Manolita Bravo, siempre tan linda.

Emmita García Solís.

Bellísima.

Ofelia Fernández, Clara Fonseca, Ana Rosa Barrera.

Lupe y Margot Zúñiga.

Josefina y Anita Seiglie.

Herminia López Clausso, Esperancita Trémols, Silvia Carranza, Josefina y Adela Dardet, Silvia González Cabrera, y la encantadora Corita Sánchez Agramonte.

Panchita Martínez.

María Luz Quiñones.

Estela García Miranda, Carmelina Muñcz, Isolina Cano, Rosita Valenzuela, Graciella y Fifí Otero, Bertha y Esther de la Portilla y la simpática Rosina Guastella.

Ninina de los Reyes, tan bonita.

Margarita Tamargo, Ana María y Miriam Pedro, Angélica González Plasencia, Rosita Porto, Eugenia Martínez, Ada Alday.

Martha Pujals, María Victoria Quiroga, Margot y Gabriela Menéndez, Gisela García Espinosa, y Mercy Montoulieu, muy gentil.

Graciella y Elita Gastón.

Mercy Celorio.

Julieta y Elvira Herrero.

Sylvia López Rovirosa, Maritta Alonso, Sylvia de Aragón, Conchita La Villa, Armantina Rodríguez Cáceres, Angélica Sánchez Zayas, Ofelia Cervantes, Elsi García, Mercedes Hernández.

Nenetica García Longa.

Luisa Rodríguez Cáceres, Olga Hernández, Mirta Barceló.

Conchita Mendoza, Lala Avilés, Maggie Wolf, Loló y Mercedes Victorero.

En uno de los grandes aviones de la Pan American, los nuevos esposos salieron el mismo domingo para Miami, donde pasarán los primeros días de su luna de miel.

LOS SANTOS DEL DIA

Sean en esta fecha nuestros saludos para un grupo de damas y caballeros que celebran su santo bajo la advocación de San Emilio.

Entre las señoras, Emilia M. Sepúlveda de Munguía, Emilia Magaz de Almenda y Emilia Urquía, esposa del doctor Ricardo González.

Entre los caballeros:

Un estimado amigo y amable caballero, el doctor Emilio Marill, abogado que disfruta de grandes simpatías en el foro habanero.

El doctor Marill preside con celo y actividad, la prestigiosa sociedad Miramar Yacht Club.

El doctor Emilio del Real, distinguido abogado y cumplido caballero

El conocido ingeniero Emilio del Junco y André, y su hijo el simpático joven Emilito del Junco y Remírez.

El doctor Emilio Unanue.

Emilio Núñez Báez y su hijo Emilio Núñez y Calvo.

Emilio E. Loredo, Emilio G. Mujica.

El capitán Emilio Sardiñas.

El doctor Emilio Sardiñas y Alvarez.

Y el simpático Enrique Arango y Núñez Mesa, hijo de los esposos Enrique Arango y Nila Núñez Mesa.

También se celebra en esta fecha la festividad de San Germán.

Está de días el prestigioso abogado y notario, doctor Germán Wolter del Río, ex-director de nuestro colega «El Mundo» y su hijo el joven, doctor Germando Wolter Rojas.

Germán Rodríguez, personalidad destacada del mundo de los negocios.

Y los señores Germán S. López, Germán Peña y Germán Pérez Camacho.

LA FAMILIA GOMEZ MENA

El domingo, a bordo del «Orduña», regresó a la Habana, tras larga estancia en Madrid, la distinguida e interesante dama María Vivanco de Gómez Mena.

Con ella vinieron sus hijas, María Luisa, la joven señora de Vives, y las graciosas señoritas Carmen, Mercedes y Olga, así como su lindo nieto Panchete Vives y Gómez Mena.

Nuestra bienvenida.

COCKTAIL PARTY

Recibimos atenta invitación para el cocktail party que ofrecerá mañana, miércoles, de cinco a ocho de la tarde, la conocida firma José Arechavala, S. A., de la que es director general el señor José Fermín Iturricz.

Tendrá lugar el simpático acto en el bellísimo y antiguo edificio de «La Discusión», situado en la Plaza de la Catedral.

Y será con motivo de la apertura de la exposición de sus industrias.

Dicho acto será exclusivamente por invitación, la que deberá ser presentada a la entrada.

DE VIAJE

Rumbo al Norte, para reunirse con su esposo el conocido caballero Fico Fernández Casas, embarcó ayer la bella señora Lolita Hechavarría de Fernández Casas y su encantadora hija Gladys.

Tras de pasar unos días en la gran ciudad norteamérelcana, continuarán viaje a Europa, donde permanecerán hasta el invierno.

(Continúa en la página SIETE)

JOYERIA "LE TRIANON"

CUBIERTOS GARANTIZADOS
-CUCHILLOS INOXIDABLES - CABO HUECO-
26 PIEZAS $11.50
Salvador Fondón: GALIANO 91

Sombreros finos para Verano

Ilustramos dos modelos de nuestra selección, representativa como ninguna otra de cuantas tendencias impone la moda este verano. Son réplicas afortunadas de "Jane Blanchot" y "Susana Talbot", fielmente logradas en nuestros talleres. Modelos con todo el "chic" y elegancia de un sombrero de firma y a un precio, desde luego, mucho menor.

1.- En "panamá-papier color blanco, con borde "achebal" de cinta "gross-grain" carmelita

2.- De paja "bengal" color natural, adornado con fino "bouch" de flores violeta y "beig".

fin de siglo

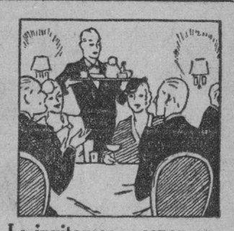

Le invitamos a cenar en...
EL DORADO
M-4777
Menú exquisito
música agradable
y precios...?
razonables!
table d-hote
mañana $0.50
noche $0.60
plato azul
mañana $0.35
noche $0.45
el sitio más fresco de la Habana
Prado y Tte. Rey

10¢ LATITA
¿Por qué comprar imitaciones de calidad sospechosa cuando el legítimo
Mentholatum
se vende ahora a 10 cts.!

M.E.C.D. 2016

PAYRET COLOSAL FOTO-OPERETA ESPAÑOLA!
ARTE! LUJO! COMICIDAD!
VIERNES 31 PRE-ESTRENO!
UN ALARDE de PERFECCION

IMPERIAL FILM presenta
"CRISIS MUNDIAL"
con Antoñita COLOME, Miguel LIGERO, Ricardo NUÑEZ
ALGO NUEVO, DIFERENTE Y SUPERIOR EN PELICULAS HABLADAS EN CASTELLANO....
Y TAMBIEN SE EXHIBIRAN
"ALMADRABAS" Revista explicada en castellano
"ROMANZA RUSA" Variedades por IMPERIO ARGENTINA
"SOY UN SEÑORITA" Preciosa comedia en dos rollos por Miguel LIGERO e Isabelita PRADES
UN PROGRAMA EXCEPCIONAL!
NETAMENTE ESPAÑOL !!!

¡¡JAQUE A LA REINA!!.... CUIDADO!....

El Rey de Langenstein, jugó la más atrevida partida de su vida, cuando buscó a un gallardo actor de Hollywood, para que lo sustituyera en Palacio, mientras que él hacía un viaje a Viena para hacerse un hombre moderno. El Rey no pensó más que en su Cámara de Diputados, pero no recordó que en la cámara nupcial, la joven Reina reclamaría sus derechos de esposa... y hubo un «Jaque a la Reina», muy peligroso...

Vea la más picaresca opereta cinematográfica el sábado 1º en el Teatro «Nacional», en la gran producción de la Paramount, titulada «Los Jinetes del Rey».

Carl Brisson y Mary Ellis, dos figuras prominentes de la escena, el canto y la pantalla, son los protagonistas.

FANCHON and MARCO PRESENTAN

DARLINGS OF BROADWAY
LUMINOSA REVISTA FASCINANTE DESFILE DE BELLEZAS ESPECTACULO DE PODEROSA ATRACCION
ARTE..! LUJO..! ESPLENDOR..!
MAÑANA 3½ - 5½ - 9½
GRAN DEBUT CAMPOAMOR

ESCENARIO Y PANTALLA

ENCANTO: «LA VIDA NOCTURNA DE LOS DIOSES»

Lowell Sherman, actor y director murió poco después de haber terminado esta película. No digamos, sin embargo, que ella sea su testamento cinematográfico. Lowell Sherman, sin ser un genio de la cinematografía, era un «regisseur» distinguido con cierta propensión a potenciar lo que hay en el cine de instrumento maravilloso de cultura. En quien ya nos había legado unas cuantas producciones de fina calidad, esta «Vida Nocturna de los Dioses» no puede ser otra cosa que una despedida socrática: un modo alegre y humorístico de abandonar este pícaro mundo en que la cicuta florece.

«La vida nocturna de los dioses» fué un gasto de energía en quien creyó tenerla aún sobrada, sin sospechar que ese más allá enigmático de donde sacó todas estas deidades en juerga, iba a ser explorado por él mismo poco tiempo después. Un supersticioso podría achacar esa muerte tan inesperada a una venganza de los dioses que Lowell Sherman zarandea de lo lindo en este «film».

Pero dejémonos de reflexiones, que no es a ellas a lo que invita «La Vida Nocturna de los Dioses». La misma «vida diurna» de esas divinidades olímpicas dejaba mucho que desear. Y si en sus regiones mitológicas un Baco o una Diana no llevaban una vida muy edificante, ¿qué pensar de ellos mismos si, como ocurre en esta película, tomasen carne humana en este siglo empecatado e irrumpiesen en nuestras calles con todos los apetitos y todas las flaquezas de los hombres, pero también con la inmunidad y la inmortalidad de los dioses?

Nueva York es el escenario de esta reencarnación olímpica a que Lowell Sherman nos hace asistir en esta película. Apolo, Mercurio, Baco, Neptuno, Venus, Hebe, etc., forman el «team» de inmortales que hace de las suyas en Broadway. El «film» no es otra cosa que la sucesión de majaderías de que son capaces los dioses helénicos cuando se escapan de la mitología o del museo.

La producción tiene, como se ve, un carácter puramente caricaturesco, sin más propósito que poner en solfa a Zeus y compañía. Como su único resorte hilarante es la transformación de los dioses museales en seres de carne y hueso, a medida que se insiste en él, su eficacia decae. Al final, ya nos sentimos un poco cansados del truco.

Por lo demás, la película está bien movida e interpretada.

Francisco ICHASO.

HOY ENCANTO UNICO en CUBA con REFRIGERACION
EL "DISPARATE" MAS "GIGANTESCO" del SIGLO!
LA VIDA NOCTURNA DE LOS DIOSES
JUEVES - Una fantasía suntuosa y espectacular basada en las leyendas de "LAS MIL y una Noches"
CHU CHIN CHOW

NOTAS

NACIONAL: «FOLIES BENGERE DE PARIS»

Nuevamente se exhibe hoy en el teatro «Nacional», en todos los turnos desde las 3 y 30 de la tarde hasta las 11 y 30 de la noche la admirada película de los Artistas Unidos «Folies Bergere de París», la obra cinematográfica en que, como con razón dice la crítica norteamericana, se puede juzgar plenamente la asombrosa ductilidad de Maurice Chevalier, en el cual se descubre, mediante esta película, no sólo al admirable y frívolo chansonnier sino también a un concienzudo actor conocedor de todos los secretos de la escena.

Los números musicales en que abunda esta producción ya empiezan a popularizarse en la Habana sobre todo los titulados «Una canción feliz», «Al compás de la lluvia» y «Adiós al amor» y «El sombrero de pajilla», en cuya evolución coreográfica toman parte 75 bailarinas, tipos de belleza femenina.

La película trasmite al público el fino humorismo de su ambiente y así se justifica el lleno diario en el «Nacional» desde que se exhibe «Folies Bergere de París».

Junto con esta película se exhibirá hoy la comedia «Amor a flote», el último noticiero de la Paramount y «Los de Villa Cotorra» divertido cartón en colores de la Radio.

El sábado: «Los jinetes del rey» bella opereta cinematográfica en la cual se distinguen como protagonistas Carl Brisson y Mary Ellis, ambos figuras prominentes de la escena, del canto y de la pantalla, a pesar de ser ésta la primera producción cinematográfica en que aparece Mary Ellis, famosa ya por sus triunfos en la Metropolitan Opera Company. La película «Los jinetes del rey» está considerada como la mejor producción del año de la Paramount.

Y después de ésta, toca el turno a «Pimpinella Escarlata», de la famosa novela de ese título que ha sido traducida a 23 idiomas.

MAÑANA DEBUTAN «FANCHON AND MARCO» EN EL CAMPOAMOR

Hoy se exhibe por última vez el programa donde figura la interesante producción de la Metro «Una aventura en la noche», con los favoritos artistas Clark Gable y Constance Bennett.

Cuando esta edición esté circulando por la Habana ya habrá llegado procedente de Los Angeles, el conjunto artístico que Fanchon and Marco, los famosos productores de Revistas, presentarán mañana en este simpático teatro. Este conjunto hará su debut con «Darlings of Broadway», revista musical de gran espectáculo, de sensacionales números de todos géneros y con la presentación de bellísimas mujeres. La revista «Darlings of Broadway» hará su debut mañana, en turnos de 3:30, 5:30 y 9:30 y sólo actuará durante 2 semanas, pues la Empresa «Campoamor» tiene contrato para renovar periódicamente estos espectáculos. En el conjunto que mañana debuta, figuran Naro Lockford and Co. acto acrobático que causará expectación, Sydney del Dees, bailarina estrella de la «Danza de las Gardenias», que por su exquisitez será un verdadero acontecimiento, Ratliff and Gibson, bailarines acrobáticos y excéntricos, que levantarán al público de sus asientos, Madeline Parmenter, preciosa danzarina de bailes modernos, que ganó el concurso de belleza de este año, como Mis Oklahoma City, Lewis Canterbury, tenor de dulce voz, Mickey Cullens, maestro de ceremonias que actúa mezclado entre todos los números, un coro de 10 bellísimas muchachas y la famosa Orquesta de Josh Davis.

Alma Vicxnt de la Cía. de revistas «Fanchon and Marco»

Las funciones comenzarán como siempre a la 1 y 30, exhibiéndose mañana en la pantalla la espléndida producción Metro «Entre el amor y la muerte» (Society Doctor) con Chester Morris, Virginia Bruce y otros, y el «show» actuará 3 veces cada día, pudiendo el público permanecer en el teatro todo el tiempo que desee.

HOY: MARTES COMICO EN EL PRINCIPAL

La de hoy es noche de reir a mandíbula batiente en el teatro «Principal», que siguiendo la costumbre establecida celebra hoy su segundo «martes cómico», a cuyo efecto se ha escogido una de las obras más graciosas del teatro español contemporáneo.

«La casa de salud», es una pieza en la que han puesto toda su gracia y su ingenio todo: Paso y Dicenta, los donosos autores.

A estas obras cómicas la Empresa del «Principal» presta igual atención que a la alta comedia, tanto en el reparto que de la misma se hace, cuanto en el montaje escénico que siempre es suntuoso y adecuado.

Blanca Erbeya cuidará de la protagonista, figurando en el reparto la plana mayor del conjunto.

En el «Principal», no obstante la calidad del espectáculo que se sirve, regirán precios inalterables en esta temporada de verano, de 60 centavos la luneta, 40 las dos primeras filas de butaca y 30 las restantes.

No debe olvidarse que dotado de los mejores aparatos de ventilación es hoy el teatro «Principal», uno de los más frescos lugares de la Habana.

Para el viernes se anuncia un estreno de verdadera importancia. Nos referimos al de «La Muerte en Vacaciones», obra de interesante argumento y soberbia presentación escénica.

Instantina contra RESFRIADOS Y DOLORES
BAYER

ESTRENO DE «VIVA LA VIDA» EN EL MARTI

Para esta noche, en la tanda de 10 y 30, anuncia la Empresa de este coliseo, el estreno de la comedia lírica en un acto, dividida en 5 cuadros, libro original de Julito Díaz, titulada «Viva la vida», tomando parte toda la plana mayor del «Martí».

A las 8 y 45: «Perlas», revista de gran espectáculo, original de José Sánchez Arcilla y Agustín Rodríguez, con música del maestro Gonzalo Roig. Cantada por Rita Montaner y Arturo Vila.

Se ensaya: «El Tren Aéreo» revista de palpitante actualidad, original de Carlos Robreño, con música del maestro Rodrigo Prats y evoluciones de Julio Richards.

Pronto: «El millón 14».

LOS RECITALES DE DALIA IÑIGUEZ»

El próximo sábado, a las 5.30 se presenta ante el público de la Habana, en la escena del «Principal de la Comedia», Dalia Iñiguez la exquisita recitadora cubana que con tantas ansias esperaba nuestro público por ser de todos conocidos sus triunfos en la capital de España.

En esta primera audición Dalia nos ofrecerá un programa altamente sugestivo en el que figuran las mejores concepciones de Antonio Machado, Alejandro Casona, García Lorca, Rubén Darío, sin que falte la colección de los Poemas de don Ramón Menéndez Pidal, quien ante la interpretación admirable que Dalia hace de esos poemas dijo: «Tu recitado renueva lo que la memoria sabe; se abre al calor de tu voz, como flor nueva, el romance».

También figuran en ese programa los Poemas de Rabindanath Tagore.

Para los cuatro recitales de Dalia Iñiguez, se ha abierto abono que se atiende en la contaduría del teatro, teléfono A-6737, rigiendo los siguientes precios: 28 pesos los palcos; 1 pesos la luneta; $3.20 las dos primeras filas de butaca y $2.40 las restantes.

«LOS JINETES DEL REY», EL SABADO, EN EL NACIONAL

El sábado próximo es la fecha fijada por la Paramount para presentar en el teatro «Nacional» su gran producción del año, titulada «Los jinetes del Rey», película de la que se ha ocupado con vivo interés toda la Prensa neoyorkina, señalándola como uno de los mayores aciertos de los Estudios de Hollywood.

«Los jinetes del Rey», es una sugestiva opereta con música original de Sam Coslow, interpretada por dos máximas estrellas de la escena de la pantalla y del canto: Carl Brisson y Mary Ellis.

El argumento asaz picaresco se desenvuelve en la supuesta corte de los Reyes de Langestein, quienes al cumplir el primer aniversario de su boda, llegan a la conclusión de que no pueden seguir viviendo juntos pues la esposa, llena de vida y de pasión, no está de acuerdo con las costumbres ancestrales del Rey, sobre todo con su bigote y su barba que a ella se le antojan barricada inexpugnable para gozar debidamente de los reales besos de su consorte. La Reina se separa del Rey y éste pone un sustituto en Palacio mientras que él va a Viena a aprender el baile, las bellas canciones y, en resumen, a hacerse un hombre a la moda para reconquistar el cariño de su esposa. La Reina vuelve a Palacio, creyendo que el sustituto es su marido y se enamora perdidamente de él, y las escenas se suceden en un continuo «Jaque a la Reina» (que tal debía ser el título de la película)... hasta que por último, las aguas vuelven a su nivel y se salva el honor del Rey.

Carl Brisson y Mary Ellis, haciendo gala de sus bellas voces interpretan bellísimas canciones entre éstas «Una blanca gardenia», «Príncipe encantador» y «Bailando el Vienese».

CONCIERTO DE LECUONA EN EL AUDITORIUM

Fecha: sábado 8 de junio. Hora: 5 y 15 de la tarde. Comenzará a esa hora en punto para te minar antes de las 8 de la noche. Lugar: teatro «Auditorium», Calzada y D, Vedado Estreno de Lecuona: «Niña de los ojos bellos», clave; «Luna de plata», canción; «Vals de las sombras», vals; «Melodía gris»; «Esclavo Libre», canción afrocubana; «El Colibrí», capricho; «Mosaico típico», original, para la Orquesta de la Habana; «Bajo las palmeras», mosaico original para voces y orquesta, que no pudo estrenarse en el concierto pasado; «No digas que no», canción; «Mi canto» y «Tu cabellera», canciones con versos de José Martí; «Me dice el corazón...», canción rítmica. En segunda audición: «Ave Fénix», canción; «Nada quiero de ti» bolero; «No te olvides de mí», bolero; «Canción de los Aguinaldos Blancos». Todas obras de Lecuona estrenadas en el pasado concierto. A petición: «Donde está el amor» canción. Cantantes: Caridad Suárez Hortensia Coalla, Esther Borja, Tomasita Núñez, María Ruiz, Graciela Santos. Solistas: Ernesto Lecuona (piano); Roberto Ondina (flauta); Virgilio Diago (violín). Conjuntos: Orquesta de la Habana, de 25 profesores y la Marimba Salvadoreña que interpretará dos números de Lecuona. Además, Lecuona presenta en este concierto al genial pianista de seis años Jacobo Lateiner.

Pueden ya separarse las localidades en el teatro «Auditorium». Los precios son los mismos que en el concierto pasado.

«LA VIDA NOCTURNA DE LOS DIOSES» EN EL ENCANTO

Se repite hoy la «extravagante» producción Universal «La vida nocturna de los dioses», comedia jocosa y espectacular, basada en una novela fantástica que muestra los principales dioses del Olimpo corriendo una «juerga» en Broadway.

El jueves se estrena oficialmente «Chu Chin Chow», fantasía musical, hecha a todo lujo y que nos muestra los extraños ritmos y sutiles enigmas del lejano Oriente con sus mujeres misteriosas y sus hombres herméticos. «Chu Chin Chow» presentada en la escena batió todos los records en Londres, pues se exhibió 2,238 veces consecutivamente y como producción cinematográfica permaneció en el cartel durante año y medio, siendo esto por sí solo la máxima alabanza que de esta cinta puede hacerse, pese a la opinión de algunos equivocados. «Chu Chin Chow» nos presenta algo nuevo en el género de películas musicales.

A las exhibiciones de «Chu Chin Chow» seguirán las de la preciosísima cinta «Bella Adelina», película Warner en la que nos encantara una vez más la exquisita artista Irene Dunne, que actúa como hasta ahora no lo había hecho en ninguno anterior producción.

GACETILLAS

«CRISIS MUNDIAL»

La empresa del teatro «Payret», anuncia para el próximo viernes, día 31, un programa extraordinario, a base de películas españolas; de la casa productora «Cifesa».

1.—«Almadrabas». Revista en castellano.

2.—«Romanza Rusa». Exquisita variedad con una orquesta formidable y la genial Imperio Argentina cantando, la preciosa canción «Ojos Negros».

3.—«Soy un Señorito». Regocijante «sketch cómico» por Miguel Ligero e Isabelita Pradas.

4.—«Crisis Mundial». La obra más perfecta del cinema español. La cinta que ha colocado a España a la vanguardia de las naciones productoras de buenas películas. Dirigida por Beito Perojo.

Distribuida por Antoñita Colomé Miguel Ligero, Ricardo Núñez, Alfonso Tudela, J. M. Linares, Rivas, Laly Cadierno, Carlos del Pozo y las seis muchachas más lindas de Madrid.

FAUSTO: «ENTRE MADAME»

«Fausto», el más cómodo y amplio de los locales cinematográficos de la Habana, anuncia para las 2:30 de la tarde y termina a las 11:30 de la noche.

«Entre, Madame», interesante romance por Elisa Landi y Cary Grant, «Mala apesar suya», por la admirada Claudette Colbert, David Manner y Ricardo Cortés, la variedad musical: «Ritmo de Rumba» y el divertido cartón animado «Los Tres Gatitos».

Los precios: 20 centavos hasta las 6:30 y después 30 centavos. Los niños pagan solamente 20 centavos a todas horas.

El horario exacto de cada película se informa a los que llamen al teléfono A-4321, del teatro «Fausto».

Para el viernes se anuncia: «Rumba», por Carole Lombard y George Raft.

NEPTUNO: «LA PRIMERA GUERRA MUNDIAL»

Muy interesante el programa que para hoy martes, ha selecionado la dirección del simpático teatro «Neptuno».

Las exhibiciones empezarán como de costumbre en días laborables a las 2:30 exhibiéndose las siguientes producciones, en función contínua hasta las 11:30 de la noche:

«La primera guerra mundial», película plena de interés y explicada en español, «Hay hombres de suerte», por Pat Patterson y Charles Starrett, el cartón animado: «Al reventar» y noticiero mundial.

La hora exacta de cada película se informa por el teléfono M-2785 del teatro «Neptuno».

Precios: 20 centavos mayores y niños a todas horas.

Para el jueves se anuncia: «El amor nunca se engaña», por Elisa Landi y Adolfo Menjou y para el viernes: «El Embrujo de Manhattan».

AUDITORIUM: ESTRENO EN CUBA DE «VENUS EN FLOR»

«Auditorium» de Calzada y D, Vedado, teléfono F-4455, presentará días 1, 2 y 3, del próximo mes de junio, el estreno en Cuba de la magnífica joya «Venus en Flor».

Se trata de la emocionante narración que nos cuenta como dos hermanos, ya entrados en edad, sintiéndose muy sólos, decidieron adoptar un niño; sin embargo, debido a una equivocación del Horfelinato, les envían una preciosa chiquilla quien alegró el hogar con sus juegos, intérpretes: Anne Shirley y Tom Brown.

PAYRET: «EL PODEROSO BARNUM»

Ultimo día hoy de las bellas películas: «Viva la Vida» y «Barnum el Poderoso». A las 2, 5 y a la 8:30, se exhibe «Viva la Vida», por los más graciosos cómicos españoles y «Las Hermanas Ballesteros». A las 3:20 6:20 y 9:50, Los Artistas Unidos, presentan: «El Poderoso Barnum» por Wallace Beery. Además un cartón y una revista.

Precios: 20 centavos luneta butaca o asiento de palco mayores hasta las 6 y media y 30 centavos después. Niños 15 centavos.

Tertulia o Paraíso 10 centavos.

Mañana: «Pasaporte a la Fama» y «La Carga del Diablo».

RIVIERA: «EL CARNAVAL DE LA VIDA»

Hoy en las tandas elegantes de 5 y 15 y 9 y 45 se estrena la simpática producción por Lee Tracy, Sally Eilers y Jimmy Durante «El Carnaval de la Vida», revista y cartón. A las 4 y 15 y 8 y 15 «La Señora no se Opone», por Leslie Horwawrwd.

Mañana, estreno de la grandiosa producción por Edward G. Robinson y Jean Arthur que se titula: «Pasaporte a la Fama».

Jueves, «Entre Madame», por Gary Grant y Elisa Landi.

Viernes, gran producción por Greta Garbo, Geoarge Brent y Herbert Marshall: «El Velo Pintado».

PRADO: «PAYASADAS DE LA VIDA»

Rebosará de público hoy el cómodo y ventilado teatro «Prado» de Prado y Trocadero con el monumental programa que se anuncia desde las 2 de la tarde hasta las 11 y 30 de la noche. Es como sigue:

«Payasadas de la Vida», una de las más bellas películas habladas en castellano por el popular actor Ramón Pereda y con música del gran maestro cubano Ernesto Lecuona y dos conocidos compositores mexicanos.

«El Pan Nuestro de Cada Día», magistral producción de King Vidor, que tiene de protagonista a la maravillosa actriz Karen Morley.

Además se exhibirá una variedad musical y un cartón.

El horario exacto de la exhibición de cada una de estas películas se informa por el teléfono de «Prado», M-2822.

Jueves 30 de mayo, dos grandes estrenos «La Dama de las Camelias» y «Entre Madama».

RIALTO: «MATAR O MORIR»

Dos estrenos forman el programa de hoy en «Rialto», se estrena la regia película de un interesante y bello argumento «Sequoia» o «Matar o Morir», interpretada magistralmente por Jean Parker que en esta película luce todo su talento y su belleza. También se estrena «La Fascinadora», graciosa producción de Carole Lombard, un lujo grandioso y su argumento muy divertido. Se completa el programa con la Revista Universal de todas las semanas y una Comedia. Los precios, 20 centavos luneta y preferencia a todas horas.

Mañana: «Sequoia» y «Nacida para el Beso».

Jueves: «El Misterio de Edwin Drood».

Día 1: «Estrictamente Confidencial», de Myrna Loy y Warner Baxter.

TRIANON: «EL JOROBADO» O «ENRIQUE LAGARDERE»

En la tanda de las 4: Alice White en el estreno de «El Secuestro del Castillo», revista y la grandiosa producción hablada en francés con títulos en español, «El Jorobado o Enrique de Largardere», según la novela de su nombre.

A las 8:30: «El Secuestro del Castillo».

En la de 9:45: revista: «El Jorobado o Enrique de Largardere».

Mañana: el mismo programa de hoy.

Para el jueves se anuncia una nueva copia de «El desfile del Amor» aquella preciosa película que tanto nos encantó hace unos cuantos años y donde se lucen Jeanett McDonald y Maurice Chevalier, además se estrenará «Atención, señoras», por Cary Grant y Frances Drake.

Lea AVANCE todas las tardes. Dirigido por José I. Rivero

CARTEL del DIA

POR LOS TEATROS

PRINCIPAL: A-6737. A las 9:30, La Casa de Salud.

MARTI: Perlas y Viva la Vida.

POR LOS CINES

NACIONAL: A-3730. A todas horas: Follies Bergere de París, con Maurice Chevalier, comedia y revista.

CAMPOAMOR: A-7054. A todas horas: Una Aventura en la Noche con Clark Gable, comedia y revista.

ENCANTO: A-4433. A todas horas: La Vida Nocturna de los Dioses comedia y revista.

FAUSTO: Entre Madame y Mala a Pesar Suyo.

NEPTUNO: La Primera Guerra Mundial y Hay Hombres de Suerte.

PAYRET: El Poderoso Barnum y Viva la Vida.

TRIANON: El Jorobado o Enrique de Lagardere y El Secreto del Castillo.

RIALTO: Matar o Morir y La Fascinadora.

REGINA: Matar o Morir y La Fascinadora.

RIVIERA: El Carnaval de la Vida y La Señora no se Opone.

PRADO: Payasadas de la Vida y El Pan Nuestro de Cada Día.

AUDITORIUM: Atención, Señoras y El Desfile del Amor.

OLIMPIC: Imitación de la Vida y El Hombre Invisible.

LIRA: Melodrama Trasatlántico y Vivamos otra Vez.

VEDADO: El Ultimo Caballero y La Venganza de Drumond.

LARA: La Fascinadora y Tarzán el Hombre Mono.

MODERNO: Sor Angélica y Su Majestad Mr. Kelly.

Follies Bergere DE PARIS
CHEVALIER
NACIONAL HOY
SABADO ESTRENO
"LOS JINETES del REY"

INGLATERRA: La Vida es Sabrosa y el Don de la Labia.

WILSON: La Vida es Sabrosa y El Don de la Labia.

CUBA: Todo Corazón y La Cena de los Acusados.

ROJO: La fiesta de Hollywood y Encadenada.

BELGICA: El Hombre del Bosque y El Mundo de las Mujeres.

VIOLETA: El Crimen del Vanidades y Crimen sin Pasión.

UNIVERSAL: El Diario de una Huérfana y Un Vaquero Campeón.

FLORENCIA: Fuga Apasionada y Meloda en Primavera.

ACTUALIDADES: El Payaso del Circo y Ladrón de Honras.

ESMERALDA: La Senda Sangrienta y El Agua en el Suelo.

VERDUN: Todo Corazón y Nacida para el Beso.

TOSCA: Sor Angélica y comedia.

MARAVILLAS: La Hiena de la 5ta. Avenida y El Crimen del Vanidades.

IMPERIO. — Damas de Presidio y Volntad Esclava.

AUDITORIUM: «ATENCION SEÑORAS»

Para hoy un programa combinado a base de dos grandes estrenos. En las tandas de 4.00 y 8 y 30: copia nueva de la inmortal película «El Desfile del Amor» que consagró a sus intérpretes, «Maurice Chevalier y Jeannete Mc Donald. En las tandas elegantes de 5 y 15 y 9 y 45 además de una Revista, el estreno de la original película «Atención Señoras», de Cary Grant con Frances Drake y Edward E. Horton.

Mañana: A las 4.00 y 8 y 30: La grandiosa película «Tres Lanceros de Bengala» por Gary Cooper, Franchot Tone y Richard Cromwell y a las 5 y 15 y 9 y 45: «El Derecho a la Felicidad», por Francis Lederer y Joan Bennett.

REGINA: «MATAR O MORIR»

Se estrena hoy la rara e interesante película «Sequoia» o «Matar o Morir», de la linda Jean Parker, que como primera estrella hace su debut en esta gran producción. Además se estrenará «La Fascinadora», de Carole Lombard, lujosa y atractiva película, en la que esta gran actriz realza aún más su belleza y su gran talento. Se completa el programa con la Revista Universal y una Comedia.

Precios: 15 centavos mayores hasta las 6 y 30 y 20 después.

Mañana: «Sequoia» y «Nacida para el Beso» de Jean Harlow.

Jueves 30: «El Misterio de Edwin Brood».

OLIMPIC: «IMITACION DE LA VIDA»

Por la pantalla del cómodo cine «Olimpic», de Línea y B., en el Vedado, teléfono F-6263, desfilará hoy un regio programa. En los turnos elegantes de 5 y 15 y 9 y 45, por última vez, el regio drama «Imitación de la Vida», por Claudette Colbert y Warren William, y a las 6 y 30 y 8 y 30, la escalofirante cinta, «El Hombre Invisible», por Claude Riams. Hasta las 6 y 30, luneta 15 y 20 después. Niños y Tertulia 10 centavos a todas horas. Mañana «Paseo del Amor», por Ruby Keeler.

LIRA: «MELODRAMA TRASATLANTICO»

Hoy, un soberbio y valioso estreno en este cine de las familias, el fresco y cómodo «Lira», de Industria y San José, telémono M-4474 Hasta las 6.30, luneta 10 centavos; después, mayores 15 cts. y niños 10. Revista, estreno de la maravillosa super joya «Melodrama trasatlántico», por Charles Ruggles; la obra cumbre del cine,, «Vivamos otra vez» de Fredric March y Ann Stein. Mañana, «Biografía de una soltera» y «Alma de médico».

VEDADO: «EL ULTIMO CABALLERO»

Un estreno en el cine Vedado sito en B entre 27 y 29, teléfono F-3128 y que cuenta con sonido perfecto y pantalla de plata. Se trata de la estupenda producción «El último caballero, de George Arliss y Edna May Olivier; un cartón y «La venganza de Drumond», por Ronald Colman y Loretta Young. De 5 a 8, luneta 10 centavos; niños y tertulia, 5 centavos. De 8.30 a 11.30, luneta 15 centavos; niños y tertulia 10 centavos.

Mañana, de nuevo «El último caballero», con «Un chico afortunado».

LARA: «LA FASCINADORA»

Inmejorable programa se anuncia hoy en el céntrico y fresco «Lara», de Prado y Virtudes, teléfono A-1542. Función contínua de a 11.30 con preciosa comedia y variedad. Maravillosa y exquisita joya «La fascinadora», de Carole Lombard. Sensacional producción de fieras, «Tarzán el hombre mono», de Johnny Weismüller.

Mañana: «La vida es sabrosa» y «Música y mujeres».

Jueves: «Matar o morir».

Jueves: «Matar o morir» y «Canción de Oriente».

MODERNO: «SOR ANGELICA»

Continúa con éxito extraordinario la exhibición de la maravillosa producción genuinamente española, titulada «Sor Angélica», de Lina Yegros, Ramón Sentmanat, Arturito Girelli. Va acompañada en el programa esta cinta por la colosal producción «Su majestad Mr. Kelly», de Guy Robertson, Irene Ware; la comedia musical «Una barbería moderna»; el cartón «Mi corazón late por tí», y una revista Universal.

Luneta, 20 centavos; niños 10 cts.

Mañana, el estreno Metro, «Biografía de una soltera», de Ann Harding, Robert Montgomery; y «Sor Angélica», de Lina Yegros, Ramón Sentmanat y otros.

INGLATERRA: «LA VIDA ES SABROSA»

San Rafael y Consulado, M-5527. 10 centavos de 1.30 a 6.30 y 15 centavos después, niños 10 centavos a todas horas.

Hoy, tarde y noche: revista y el el cartón «La vida es sabrosa», regia super joya, por Kay Francis, George Brandt y Warren William; y «El don de la labia», atracción por Ermund Lowe, Paul Lukas y Gloria Stuart.

A las 5 p. m., «La vida es sabrosa» y «El don de la labia».

Mañana: «Un capitán de cosacos», por José Mojica y Mona Maris, cantada en español; y «El encanto del hogar», interpretada por la monísima chiquilla Shirley Temple.

(Véase más GACETILLAS en la página OCHO)

Las agraciadas hoy, son las damas:
Srta. Martha Hernández.
Malianas No 7, entre
Norte y Joaquín Delgado.
REPTO LOS MAMEYES
HABANA. Lucrecia García Rivero.
Martí No. 36.
PINAR DEL RIO.
quienes deben presentar esta hoja completa del «DIARIO DE LA MARINA» en las taquillas de la «REAL SILK», de ambas localidades, y recibirán el par de medias de seda 100X100 de la mejor calidad, que diariamente REGALA la «REAL SILK». Cuando le sea comprando medias a un Representante de la «REAL SILK», preguntele como puede obtener un par de medias GRATIS, de acuerdo con nuestro «PLAN DE OBSEQUIO». Una llamada telefónica será atendida por uno de nuestros Representantes.
Pidalo No. 3 REAL SILK Telf. M-6023
HABANA
Se Obtienen en la República — No se venden en las tiendas.

M.E.C.D. 2016

CERVEZA CRISTAL

"tipo PILSENER"

Calidad-Bouquet-Sabor - ¡¡INIGUALABLE!!

Viboreñas

NIÑA NORMA RODRIGUEZ ROMAN

Esta linda muñequita cumple hoy sus cuatro años, y es la tiranuela del dichoso hogar de los autores de sus días, los estimados esposos señora Patria Román y el cumplido amigo señor Leopoldo Rodríguez.

Para mi amiguita «Normita» son dedicados mis más cariñosos besos y mis votos por que siempre sus queridísimos padres la vean cumplir muchos años dichosísima.

LOS SANTOS DE HOY

Santa Marcela con los santos Agustín, Justo, Germán, Eledio Luciano y Emilio.

Celebra hoy sus días la estimada dama Marcela Hernández de Veulens, esposa del cumplido amigo señor Eduardo Veulens Sánchez.

Presente tengo a la gentil señorita Marcela Romaguera y Miró, blonda figulina, muy admirada por su belleza y exquisito trato.

De ser hoy los días del caballeroso amigo Luciano Rodríguez, que con su hermana la doctora Ana María Rodríguez de Gutiérrez, comparte sus labores en la dirección del Instituto Edison, le dedico mi más expresivo saludo.

Otro estimado amigo, Luciano Guerra y Torres

Los Emilios tienen también las fechas del 28 de este mes y la del 6 de agosto, lo que me impide felicitarlos.

EL ANIVERSARIO DE LOS «BLANQUI-ROJOS»

Como les había augurado, tan estimados amigos obtuvieron el más brillante éxito en el gran baile celebrado en su feudo de la Calzada 10 de Octubre número 360, amplio local que fué decorado con gusto e iluminado convenientemente, viéndose sus salones alegrados con la presencia de incontables y gentilísimas figulinas, que tanta animación dan a todas sus fiestas.

Se sirvió un rico ponche a los presidentes de las sociedades a los socios y sus familiares y a la crónica social, y el baile duró hasta después de las tres de la madrugada, incesantemente amenizado por dos buenas orquestas.

Mencionaré las siguientes figulinas:

Olga Bassols, «Olguita» Mujica, Mercedes García de León, María Rodríguez París, Carmen Mujica, «Chiquitica» Cabrera, Cristina Paz, Aurorita Pedrero, Nena Herrero, Isabelita de la Cuesta, Graciella Quintana, Hortensia Celeiro, Caridad Avila, Leonor Boffill, Rosita Amich, Josefina Martín, Elisa y Bertha Peralta, Herminia Herrera, Carmen Naranjo, Mercedes y Carmen Arrugaeta.

Elvira Alvarez, Silvia e Ida Valdés Herrera, Margot Santos, Mercedes D-Angelus, Zeida de León, Gloria Campa, Sergia Cabrera, Delia Pupil, Dolores López, Dora Cabrera, Caridad López, Sarah Tejada, Margot Martínez, Lidia Miranda, Eulalia García, Hortensia Alvarez, Elvira Márquez, Eva Torres, Sarah Ortiz, María Antonia Marrero, María Teresa González, Rosa Llamas, Chiquitica Casagrán.

Julia y Laura Quintana, Esperanza Suárez, Graciella y Aida Calvo, Amalia Planas, María Esther y Amalia Planas, María Esther y Aracelia Rodríguez, Nena Fernández Lozano, Olimpia Ramírez, María del Carmen Varela Zequeira, Hortensia Cadenas, Ofelia Silveira, Conchita Domínguez, Isabel Solís, Georgina Castro, Sofía Sánchez, Josefina Rubio, Rosa Curbelo, Ofelia y Aurelia Serra, Carmen Díaz, Laudelina Villate, Caridad San Pelayo, Zoila Piñol, Dora Betancourt, Tina Bonich, Elsa Belín, Carmen Suárez, Blanca Arteaga, Marina Guerra, Aurora Sánchez, Bernarda de la Torre, Josefina González, Josefa Badía, Mercedes Caravia, Ramona Fernández, Nena González, María Soto, Bertha Pereira, Hortensia Quintero, María Luisa Díaz, Blanca Pérez, Elena del Mazo, Lina Martín, Aracelia Fernández.

Gloria y María Antonia Maresma, Nena de la Torre, Nena Pujada, Evelina Tejada, Lidia Miranda, Eulalia García Morales, Gloria Morales, Hilda Pérez, Aurora Pechino, Violeta Silvestre, Carmen Rodríguez, Martha Arenas, Mercedes Martínez, Wilda Artze, María Luisa Cortés, Mercedes y Teresa Guerra, Aurelia Mora, Caridad González, Caridad Gómez, Rosario Rivas, Ofelia Fernández, Nenita de la Cuesta, Luisa Román, Bertha Carbonell, Esther Sánchez, Noemí Vera, Alicia Boffill, Angela Fuentes, Georgina y Luisa Padilla, Dora y Georgina González.

América Ruiz, Nenita Díaz, Josefina Ochoa, Julia Durán, Aurora y Nena Fernández, Josefina Gómez, Luisa Valdés, Enriqueta Ruiz, Conchita San Juan, Merceditas Martínez, Laura Rodríguez, Zoraida Castrillo, Antonia Puig.

Y continuarán los caballerosos Blanqui-Rojos» sus triunfos, más numerosos, después de su primer aniversario brillantísimo.

OFELIA JANE RIVERO

Linda y blonda figulina, muy admirada expresivamente, que en la fecha de hoy recibirá incontables demostraciones de afecto, por el cumplimiento de sus quince años, a los que ha llegado alegre, saludable y sonriente, disfrutando de la alegría de vivir, con el imperio de una bella princesita.

Yo deseo que Ofelia cumpla muchos y dichosísimos años, y hoy, al cumplir la anhelada edad quinceña, le dedico mis votos por que así sea.

UNA INVITACION

La he recibido de mis estimados amigos el doctor Alfredo Llaguno y Canals, párroco de la iglesia parroquial de San Francisco de Paula, y Alfonso García Iglesia, Armando Citarella Pennino y Agustín Irulegui y de Soto, para los actos que celebrará la «Unión de Caballeros Católicos de Cuba», con motivo de su fundación, formando dichos señores el Comité Organizador de la Unión de Paula.

Mañana, miércoles, a las ocho y media de la noche, en el colegio «Champagnat» de los Hermanos Maristas, habrá una conferencia por el doctor René Capristrán Garza, conferencia que es sólo para caballeros.

Les quedo agradecido a su atención invitándome.

ELENITA SANTEIRO

La linda amiguita, que durante unos días ha padecido una molesta dolencia, se encuentra ya completamente restablecida, noticia que me complazco en consignar, seguro de la satisfacción que originará a sus muchas relaciones sociales.

Le dedico mi más expresiva enhorabuena, que hago extensiva a los autores de sus días, los estimados esposos señora Josefina García y señor José Santeiro, de los que tengo encargo de dar las gracias a sus amistades, por las demostraciones de afecto que de todas han recibido, con motivo de la dolencia de su idolatrada heredera.

CLEMENTINA AGUADO

Otra gentilísima figulina que por muchos días guardó cama, a causa de pertinaz dolencia, que tuvo una peligrosa recaída, y que ya, para la mayor alegría de los que tanto la admiramos, se encuentra disfrutando de perfecta salud.

La graciosísima «Tina» me ha escrito unas líneas, y en ellas me pide haga constar que está agradecidísima al doctor Octavio Mañalich, por su eficaz y constante asistencia, que le ha devuelto su preciosa salud.

Queda complacida tan bella amiguita, con doble motivo por tratarse de un facultativo cuyos constantes éxitos tanta popularidad le dan en nuestra Ciudad Nueva, captándose con ellos y su afable carácter el respeto y afecto de sus numerosos clientes.

Y termino con tan agradable noticia las «Viboreñas».

SEÑORA ELODIA VERA

He tenido el gusto de recibir la visita de esta señora, residente en Bellavista número 9, Reparto de San Miguel, propietaria de las gafas que olvidó en el establecimiento «El Kikiriki», del estimado joven Isodoro Teodoro García Ruiz, el que de tan valioso objeto le hizo entrega.

Y dejo sastifechos los vivos deseos de la señora Vera, de hacer público su agradecimiento a Isidoro Teodoro, dedicándomelo también a mí, que varias veces consigné su extravío, que tantas molestias le originó.

Y somos él y yo los que permanecemos satisfechos, ante la satisfacción de ella, al haberlas recuperado.

Hemos cumplido con nuestro deber.

Urbano del Castillo.

Sunset

PRESENTA SUS NUEVOS PRECIOSOS COLORES:

TOPACIO
AZUL AÑIL
AZUL REAL
BEIGE
ORO
LILA
VERDE JADE
VERDE NILO
Y EL IMPRESCINDIBLE

DESCOLORANTE SUNSET

PARA QUITAR EL COLOR Y TENIR MEJOR DESPUES

15c

MÉTODO RÁPIDO DE BLANQUEAR Y EMBELLECER LOS DIENTES...

Empiece usted a usar Kolynos hoy mismo. Se sorprenderá de la eficacia con que esta afamada crema dental limpia, blanquea y embellece la dentadura. Convénzase por sí misma de que Kolynos dará a sus dientes belleza incomparable, poniéndolos varios matices más blancos—al instante. Empiece a usar Kolynos hoy mismo.

CREMA DENTAL KOLYNOS

Once apristas detenidos por reunión ilegal

Según la Policía, trataban de formar un frente único para derrocar al Gobierno

En la casa Infanta número 113 domicilio de la señora Dolores Soldevilla Nieto, se reunieron ayer numerosas personas, pertenecientes al Partido «Apra», con el propósito de tomar acuerdos radicales.

El Jefe de la Policía Técnica, al tener conocimiento de esa reunión, comisionó al Sub Inspector Albuerne, a fin de que con varios detectives a sus órdenes procediera al arresto de las personas referidas.

Albuerne situó a sus agentes en lugares estratégicos, hasta que dió la orden de penetrar en la casa, sorprendiendo en el apartamento 3, a los infractores, que eran 11 personas, a las que arrestaron conduciéndolas a la Jefatura.

Practicado un registro en el departamento señalado, la policía ocupó numerosos bonos impresos, así como el archivo del Partido, papeles y una carta relacionada con la muerte del doctor Guiteras, en cuyo texto se dejaba entrever que la desaparición del líder de la «Joven Cuba», no era óbice para que se desistiera de las ideas revolucionarias

Los detenidos dijeron nombrarse: Dolores Soldevilla Nieto, profesora de orquesta; Arturo Lebredo Rodríguez, abogado, de San Lázaro 410; José Fernández Martínez, de San Lázaro 41; Raúl Primelles Zenea empleado, vecino del reparto Almendares; Armando Hernández Hernández, abogado, vecino de Neptuno 238; José Martí González, estudiante, vecino de Jovellar 24; Francisco Benítez Rodríguez, procurador, vecino de Oquendo 25; Enrique de la Hoza Perdomo, de Concepción 22; Dr. Alberto Espinosa Bravo, abogado, de Avenida Central 5, en el reparto Almendares; Miguel Luis de Landaluce, de Galiano 14, y Armenio Milán González.

Según la policía el objeto de la reunión era hacer propaganda de un frente único de los sectores izquierdistas, a fin de derrocar el Gobierno.

Todos los detenidos ingresaron en el Príncipe, no así la señora Soldevilla, que fué recluída en la Cárcel de Mujeres de Guanabacoa.

Hotel VINCENT

a dos cuadras de la playa pudiendo ir desde el hotel a esta en traje de baño.

Calle 5a. y Washington Ave.
MIAMI BEACH, Florida

Habitaciones $1.50 al día.
Solicite folletos

Ungüento Cadum

para las

Erupciones

Es sorprendente el ver con qué prontitud el Ungüento Cadum quita y cicatriza las erupciones de la piel. No importan cuáles sean los remedios que haya usado sin obtener beneficio, no tiene por qué desanimarse pues el Ungüento Cadum es distinto a todos los demás remedios. Hace cesar la picazón instantáneamente y empieza a cicatrizar con la primera aplicación. Las enfermedades más obstinadas de la piel, como los granos, úlceras erupciones, lastimaduras, eczema, urticaria, cortaduras, quemaduras, almorranas de picazón, etc., se alivian prontamente con el Ungüento Cadum.

Para el catarro...

La ciencia unida a la experiencia recomienda

GRIPPOL

Lea AVANCE todas las tardes. Dirigido por José I. Rivero

Joven o Anciano

Toda persona, ya sea hombre o mujer, joven o anciano, que por el trabajo diario sienta, cansancio, desfallecimiento, aburrimiento, abatimiento, pasión de ánimo y carezca de fuerzas y voluntad, debe tomar FOSFARSEN, que es el tónico supremo que hará tumentar en pocos días su vigor y le dará disposición y ánimo para el trabajo.

Fosfarsen enriquece y purifica la sangre, dando fuerzas, potencia y vitalidad. A los pocos días de tomar FOSFARSEN, Ud. verá como mejora su semblante, su imaginación se aviva y se sentirá más contento, más fuerte y más satisfecho de vivir.

Los convalescientes de paludismo y grippe, tienen el Fosfarsen, el gran reparador de sus fuerzas.

Se vende en Droguerías y Farmacias. (4)

Crónica Habanera

(Continuación de la pág. 5)

EN LA PARROQUIA DEL VEDADO

MERCEDES ALACAN

Muy interesante la boda de anoche.

Se celebró en la Iglesia Parroquial del Vedado, a las nueve y media, y fueron contrayentes la bellísima señorita Mercedes Alacán y Ledón y el correcto joven Roberto Hoadley y Portela, empleado de la Cuban Telephone.

Una concurrencia, integrada por familiares y amigos en gran número de las familias de ambos, invadía el templo del aristocrático quartier.

Se admiraba la belleza y elegancia del adorno floral, confeccionado por la «Casa Trías», el reputado jardín de la calle 12, en el Vedado.

Surgía el altar de un verdadero bosque de palmas arecas, tapizado todo de lirios, dalias y gladiolos blancos, las mismas flores que se veían en la baranda del presbiterio y en la senda nupcial, a ambos lados de la doble alfombra verde de la «Casa Trías», tan valiosa, en artísticos ramos que sostenían la doble guirnalda de esparrago que trazaba el camino

De la «Casa Trías» también, lindísimo, era el ramo de mano que lució durante la ceremonia la gentil «fiancée», todo de gardenias, las lindas gardenias recogidas con exquisita maestría.

La respetable señora Mercedes Quijano Viuda de Ledón y el señor Alfredo Alacán y Berriel, fueron los padrinos.

Siete los testigos por parte de la gentil Mercedes:

Los señores doctor José P. Alacán, doctor Leopoldo Ledón, Raúl Alacán, doctor Rafael Ledón, Benigno Varela, doctor Armando Leret y Carlos Arnoldson.

A su vez, como testigos del novio, suscribieron el pliego matrimonial, los señores Luis Trías, gerente del conocido jardín de su nombre; doctor Carlos Azcárate, Angel Portela, Joseph Alacán, Oscar Portela, doctor Armando Alacán, y el compañero Luis S. Varona, Secretario de la Asociación de la Prensa de Cuba.

CIRCULO MILITAR

De fiesta estuvo el sábado el Círculo Militar.

La entusiasta sociedad celebró un te bailable en su hermoso edificio de la Playa de Marianao, al que asistió un nutrido grupo de socios y sus familiares.

El baile se prolongó, en animación completa, con el concurso de la Orquesta de los Hermanos Le Batard.

Citaremos algunas damas de las allí presentes.

Elena Martel de Dotta; Alicia Miranda; Consuelo Miranda de Rodríguez Ochoa; Clara Yaniz de Carbó; Herminia Barbarrosa de Frau Marsal.

Carlota S. de Yañiz; Rosita Cuadra de Hernández Froment; Alicia Maymir de Estévez.

Julia Prado, esposa, del Comandante Valls, Director del Círculo Militar y Naval; Agustina Alba de Dole; Lesbia Soravilla; Mercy Rivero; Ana Casañas de Saladrigas.

Isabel Castro Vda. de Casañas, Ofelia de la Cámara; Ena Martínez de Casuso; Cusa Martínez de Casuso; María Fuentes; María Teresa Herrera; Marta Casado de Ortiz; Eloisa Rodríguez de Risech; Adriana Faurés Vda. de Miguel.

Nena Baeza de Alfonso; Aida Muñoz de Valdespares; Isabel Paulino Poo; Hortensia Fernández de Enorabuena; Ana Luisa Rodríguez de Sánchez; Laura Sánchez de Bravo; Flora Cepero Vda. de Inés.

Entre las señoritas: Carmina Miranda; Dora Román; Dulce María Soler; Aida, Hilda y Zoila Maestre; Bebita Serra; Alicia Marina Estévez; Manuel González; Lucrecia González; Esther Benítez; Berta Soto; Dora, Emiliana, Berta y Amelia Dole; Emma y Yarina Rivero; Cuca Norabuena; Manuela Aparicio.

Nilda Bravo y Sánchez; María del Carmen Leal; Niva Alonso; Guillermina Alonso; Sara Rodríguez Cáceres; Alicia, Elena y Loló Mata. Adirana Miguel; Marta Jiménez, Hortensia Fernández; Ada Arnau, Cloty Hernández; Ofelia Rodríguez; Josefina Dubrocá; Ziomara Bravo, Ofelia de la Cámara; Lidia Fuentes; María del Carmen Hamel; Mercedes Martínez; Nena Martínez; Libia Hamel.

Emma Hernández; Bobby D-Apud; Carmela Suárez Llata; Olga Alfonso; María Elena Alfonso; Marta Miguel; Lilia Valdés; Coralia Valdés; Esther Travieso; Agustina Colomar; Odilia y Conchita Amaro; Ada Soravilla; Amparo y Hortensia Romero; Nenita Ochoa; Zoraida Ortiz; Estelita Jiménez; Amparo Valdespares; Faviola Villa; Esther Villa; Adelaida Inez; y Juanita Risech.

LOLITA COROALLES

La bella y encantadora señorita Lolita Coroalles y Morales, quien desde hace varios años se encuentra residiendo en la ciudad de Miami con sus familiares, acaba de graduarse en el Saint Patrick's High School, el gran plantel de Miami Beach, donde ha cursado sus últimos estudios.

El solemne acto de la graduación se llevó a efecto el domingo, a las ocho y media de la mañana, en la iglesia de San Patricio, de aquella ciudad.

Llegue hasta ella nuestra felicitación.

PARIS - HOTEL MONT - THABOR

(Opera).——4 rue du Mont-Thabor 4——(Place Vendome)
HOTEL DE LUJO Y ECONOMICO
180 HABITACIONES CON BAÑO Y DUCHA
En este Hotel encontrarán toda clase de facilidades por ser su GERENCIA ESPAÑOLA

LA ARMADURA: dedicamos especial cuidado en la selección de la armadura recomendando siempre la más conveniente dentro de las exigencias científicas y la elegancia, al precio más módico.

EL ALMENDARES

OBISPO 54 O'REILLY 39

Entre Habana y Compostela.

EL DR. AUGUSTO MAXWELL

En la Clínica Bustamante-Núñez, en el Vedado, fué sometido ayer por la mañana a la operación de apendicitis, el joven y conocido abogado doctor Roberto Maxwell.

Operación llevada a cabo con el mejor de los éxitos por el talentoso cirujano doctor José Iglesias de la Torre, que la practicó.

Hacemos votos por la mejoría del doctor Maxwell.

ALIANZA NACIONAL FEMINISTA

La Alianza Nacional Feminista de Cuba ha organizado un cursillo de Idioma Inglés, el que estará a cargo de la señora Delfina Revuelta de Trelles.

Las clases comenzarán a partir del día primero de junio, los miércoles y sábados, de cinco a siete de la tarde en el loca socia de Prado 35.

Los afiliados que se interesen por estas cases pueden solicitar su inscripción llamando al Tel. M-3554.

DE REGRESO

Tras una deiciosa temporada en Santiago de Cuba, donde residen familiares queridos, se encuentra desde el sábado en la Habana el distinguido amigo Robert Guillois, Agregado a la Legación de Francia y su joven y bella esposa Lolita S. de Guillois, en compañía de su encantadora niña.

Nuevamente se hallan instalados en su residencia de la calle 19, en el Vedado.

EL MINISTRO INGLES

En el vapor «Orduña», que entró en nuestro puerto el domingo último, llegó a la Habana el Excelentísimo señor Thomas Maifland Snow, nuevo Ministro de la Gran Bretaña en Cuba.

El distinguido diplomático ha venido solo, pero dentro de corto tiempo se reunirá con su esposa y sus hijos, que embarcarán posiblemente el mes próximo hacia la Habana.

Bienvenido.

LA CASITA

El típico restaurant «La Casita», enclavado en sitio céntrico del Vedado, cierra sus puertas el jueves próximo.

Aprovechando los meses de calor sus directores han acordado implantar muchas innovaciones que harán de aquel lugar, ya favorecido siempre por la sociedad habanera, uno de los sitios de más alegría y animación durante la temporada invernal.

En el mes de Septiembre será la reapertura con muchas novedades para los favorecedores de «La Casita».

SIMPATICO ALMUERZO

La linda jovencita Bebita Sánchez y Loret de Mola, hija menor del distinguido caballero Pedro Sánchez Batista, cumplió en la fecha del domingo, catorce años de edad.

Con tal motivo reunió al grupo de sus amiguitas predilectas en un almuerzo que resultó animadísimo.

Participaron del mismo las siguientes:

Elena Alfonso, Ofelia Menocal, Manón Toñarely, Silvia Lawton, Irene Pagliery, Gloria y Martha Ariosa.

Maitá y Magdeleine Labarrere.

Martha de Arcos, Josefina Pernas, Gilda Fariñas, Ana María y Cristina Maciá, Sara García Tuñón, Marta Frayde Barraqué.

Elena Johnson.

Georgina Menocal.

Carlota Toñarely, Mirta González, Isabel y Mercedes Llansó, Peggy Trelles y Marta e Isabel Mercedes Llansó.

OPERADO

Con brillante éxito ha sido operado de apendicitis, el niño Hipólito Díaz Tejeiro, en la clínica «Asociación Clínica de Cuba», por el doctor José A. Clash, el notable cirujano.

Su estado es muy satisfactorio a pesar de la gravedad del caso.

(Continúa en la página NUEVE)

PANTEONES de GRANITO

GASTON REYES

Obispo y Habana sexto piso

E. P. D.

LA SEÑORA

FRANCISCA QUINTANA VDA. DE VARONA

HA FALLECIDO

(Después de recibir los Santos Sacramentos)

Dispuesto su entierro para las cuatro y media de la tarde de hoy, sus hijos e hijos políticos y nietos que suscriben, ruegan a las personas de su amistad se sirvan asistir a la referida hora a la casa Calzada núm. 90, Vedado, para acompañar el cadáver al Cementerio de Colón, favor que agradecerán.

Habana, Mayo 28 de 1935.

Graziela, Luis Alberto y María Teresa Varona y Quintana; Ana Teresa Batlle Vda. de Varona; María Teresa Quijano Vda. de Varona; Rogelio Espinosa; Julio, Oscar, María Teresa Varona y Quijano; Rogelio y Oscar Espinosa y Varona; Dr. Ignacio Toñarely.

FUNERARIA DE PRIMERA CLASE

ALFREDO FERNANDEZ

SAN MIGUEL 63 TELEFONO A-4348

M.E.C.D. 2016

SOCIEDADES ESPAÑOLAS

En pro de la viuda e hijos del Dr. García Tudurí, realiza una hermosa labor el Centro Astur

El día primero del entrante mes de Junio, conjuntamente con los recibos de la cuota social del Centro Asturiano, llevarán los cobradores de la Institución los recibos para la colecta de carácter voluntario que se ha acordado efectuar por el Centro Asturiano con destino a la viuda e hijos del que fué sub-director de la Casa de Salud «Covadonga» y cirujano de la misma, el doctor Emilio García Tudurí, muerto en plena juventud.

Nunca el Centro Asturiano ni sus componentes han olvidado a los que han prestado por múltiples motivos inestimables servicios a la Sociedad Para permitir sobrellevar la vida a los que le han servido interrumpidamente se creó por la Junta General, como prueba de alta estimación de la labor rendida, la Caja de Retiro y Previsión, en la que se atiende a los empleados que caen en su labor o que necesitan descansar de ella después de haber servido a la causa social por espacio de determinado número de años.

Cuantos forman en la lista del Centro Asturiano se aprestan a rendirle el homenaje de su devoción y de su afecto; y qué mejor homenaje que proporcionar techo bajo el cual cobijarse a los que constituían todos sus amores: su viuda y sus hijos, qué mayor prueba de aprecio que proporcionar la manera de que sus hijos se eduquen.

A esta obra altamente humana se van a dar los socios del Centro Asturiano y se espera fundadamente que nadie deje de contribuir con su óbulo, por modesto que éste sea; que la escarcela se abra para que García Tudurí desde el más allá experimente el consuelo de saber que sus amados familiares, aquellos que eran el resumen de su personalidad: su esposa y sus pequeños hijos, no han sido olvidados ni desamparados.

550 NUEVOS SOCIOS EN EL CENTRO DE DEPENDIENTES

La última anotación en el libro de inscripciones de la Asociación de Dependientes registra un aumento de quinientos cincuenta asociados. La cifra habla por sí sola; es más de medio millar de hombres que engrosa las filas de los que, conscientes de que la ayuda mutua es el más fuerte y decisivo de todos los servicios, mantienen una institución que es prueba de capacidad colectiva y que a lo largo de más de cincuenta años ha garantizado a sus componentes los servicios básicos que son el sostenimiento de la salud y la preparación cultural para la vida.

Desde el punto de vista de las utilidades y de la conveniencia, pertenecer a la Asociación de Dependientes es inclusive un buen negocio, y en los tiempos de escasez es cuando precisamente mayor número de personas debe ampararse en ella. Por añadidura, su afán de superación crece, y en el orden médico su ya notable cuerpo de facultativos es cada día una garantía mayor. Nuevos elementos han entrado a formar parte de él, prestigiándolo y afirmando la eficiencia del servicio. Y las especialidades confiadas a hombres como Madariaga, Argüelles, Ramírez Meléndez, Fernández de la Vega, Rodríguez González, Betancourt, Valero, Dehogues y Souto, aparte de los sectores de cirugía, medicina general e internados, presentan un cuadro admirable, que permite una excelente estructuración de los servicios médicos en «La Purísima Concepción».

El ministro de Cuba en la Gran Bretaña ha informado sobre el jubileo de los reyes ingleses

Expresa nuestro representante diplomático su admiración por las demostraciones de entusiasmo y cariño dadas por el pueblo a sus Reyes y se refiere al discurso de Jorge V

(NOTICIAS DE LA SECRETARIA DE ESTADO)

El Negociado de Ciudadanía y Migración de la Secretaría de Estado expidió en el día de ayer los siguientes documentos: pasaportes: José Rodríguez y López, Ableardo Irigoyen y Capalleja, María Cusell y Alvarez, Benigna [illegible] y Dobal, Isabel Sampayo, América Pina de Ponte, Pedro Ponte y Blanco, María de Fuentes y Cusell, Carmelina Capó y Orbe, Emilia Orbe y del Valle, Gloria Ledo y López, Cecil Fernández y de Hechevarría, Dolores Hechevarría y de la Pezuela, Gladys Fernández y de Hechevarría, Pedro Rodríguez y Guillén, Genaro Fernández y Centurión.

Certificados de nacionalidad: Adolfo Arocha y Carp, Dolores Cascales y Pérez, Juan Corsio y Rodríguez, Leticia Rodríguez y Navarro, Manuel Fernández Rodríguez, José Reyes y González.

RECAUDACIONES CONSULARES

Para el Tesoro General de la República, fueron enviados por el Negociado de Contabilidad Consular de la Secretaría de Estado, $14,438.96, importe de las recaudaciones consulares de Londres y París de abril de 1935.

LAS FIESTAS INGLESAS

El Ministro de la República en Inglaterra, doctor Guillermo de Blanck y Menocal, informa a la Secretaría de Estado del fastuoso acontecimiento y al marco en que se desarrollaron las fiestas al cumplirse los 25 años de ocupar el trono el Rey Jorge V, de Inglaterra.

Londres se encuentra invadido por una masa compacta que de día recorre las calles, pausadamente, contemplando todo lo que por embellecer la ciudad se ha hecho, y de noche, se alegra, come, baila y canta, durmiendo en los umbrales de las tiendas, en las aceras, en cualquier parte, tal es el entusiasmo. En la noche del 5 de los corrientes se abrieron las puertas de Hyde Park, cerradas siempre a media noche. Se opina que dos millones de habitantes de las provincias y del extranjero han invadido la capital. Si a ello se agrega que los habitantes de lejanos barrios se han unido en el centro de la ciudad, se podrá formar idea de lo que significa en el instante circular por las vías londinenses.

Se comenta que un pueblo reservado, poco demostrativo como el inglés, hállase tan entusiasmado con el Jubileo, que lo celebra con loco entusiasmo. El "Manchester Guardian" ha impreso esta reflexión de un norteamericano: "si así os comportáis en tiempos de crisis, ¿qué hubiéramos visto en épocas más prósperas?"

La ciudad está lujosamente decorada, y también lo están las provincias observándose lo mismo en los más lejanos rincones del Imperio. Como es natural, se han realizado los mayores esfuerzos decorativos, en las calles que debían atravesar los Reyes para dirigirse del Palacio de Buckingham a la Catedral de San Pablo. El decorado adoptado por Westminster ha sido azul y oro. Miles de astas a lo largo de las aceras—oro con rayas azules—sostienen guirnaldas también azul y oro. Las base rectangulares de dichas astas muestran la rosa estilizada de Inglaterra y las armas de la ciudad de Westminster. Bouquets de banderas reunen los numerosos estandartes del Reino Unido y de los Dominios.

El comercio ha hecho lo posible por contribuir al adorno de la ciudad. Las decoraciones florales son numerosísimas. En Bond St. casi dominan las flores; y por todas partes se ven retratos de los Reyes con estas tres divisas: *Long live the King"; 'Long live our King and Queen"; "Good bless their Majesties"*.

El Ministro, doctor de Blanck, acompañado del Consejero de la Legación, doctor Suárez Solar, asistieron a la ceremonia religiosa en la catedral de San Pablo, dedicada a acción de gracias al Todopoderoso por la protección acordada por El al Rey durante su primera etapa de Gobierno, la asistencia a la Catedral fué de cuatro mil personas, escogiéndose con extrema exactitud a los invitados para hacer el cupo de la cantidad arriba expresada. Los Reyes y la Familia Real fueron acogidos en su trayecto con un entusiasmo verdaderamente delirante y realmente emocionante por lo sincero. El pueblo se apiñaba en tal forma en las aceras que a derecha e izquierda se observaba sin cesar la caída y recogida de los que se desmayaban.

Con la habitual precisión, orden y corrección británicas, circuló el Cortejo Real y se desarrolló la ceremonia en San Pablo.

Poco antes del anochecer el doctor de Blanck oyó al Rey enviar por radio con no disimulada emoción, un interesante mensaje al Imperio. En dicho mensaje recordando la terminación de ese memorable día expresó la necesidad de hablarle a su pueblo en todas partes sintiéndose profundamente emocionado por las muestras de simpatía que tanto él como la Reina recibían, dando las gracias de todo corazón, por la gran lealtad y por el afecto que tanto hoy como siempre le habían demostrado.

Entre otras cosas expresó que el futuro está en manos de los jóvenes. Creyendo que gracias al fondo inaugurado por su querido hijo, el Príncipe de Gales, para conmemorar este año, podrán muchos de ellos, en toda la nación, ser ayudados físicamente, mentalmente, y en su carácter, a convertirse en útiles ciudadanos.

También recordó a los niños enviándoles un mensaje especial. Permitidme, dice, a todos aquellos a quienes llegan mis palabras: "El Rey os habla. Os pide recordar que al correr de los días seréis ciudadanos de un gran Imperio. No lo olvidéis al crecer; y cuando llegue el momento de probarlo, estad preparados y orgullosos de poder ofrecer a vuestro país el servicio de vuestro trabajo, de vuestra inteligencia y de vuestro corazón". Recuerda con cariño y verdadera emoción de las felicitaciones que le han llegado de sus Dominios y Colonias de la India y del país y dice: "Mi alma está con todos los que no escuchan aquí en ciudades y villorrios en lejanos rincones del Imperio, quizá en alta mar; y termina recordando las palabras de la Reina Victoria al celebrar sus bodas de diamantes: "desde el fondo de mi corazón, doy gracias a mi amado pueblo. ¡Que Dios lo bendiga!"

OPERADO URGENTEMENTE EL EX SECRETARIO DE SANIDAD, MENDEZ CAPOTE

A las diez de la noche, del pasado viernes, fué operado urgentemente, por el doctor Félix Pages, el doctor Fernando Méndez Capote, ex-Secretario de Sanidad, una de las figuras más preeminentes de la medicina cubana. La intervención quirúrgica tuvo lugar en la quinta de la Cooperativa Médica de Dependientes (antigua Quinta Balear.)

Según se nos ha informado, el doctor Méndez Capote, dentro de su gravedad, se encuentra bastante mejorado.

CHOFER ASALTADO

El chofer Rufino Fernández Rodríguez, vecino de Infanta 22, denunció a la policía, que en ocasión de transitar por la esquina de Concordia y San Nicolás, fué asaltado por un individuo de raza negra que lo despojó de un reloj con su cadena, dándose acto seguido a la fuga.

ACTOS PARA HOY

CENTRO ASTURIANO. Junta de la Comisión de Cercas, a las 4 de la tarde en el despacho presidencial. A la misma hora, junta de la Comisión encargada de la organización de servicios médicos. Por la noche, a las ocho, junta de la Sección de Recreo y Adorno. Y a las ocho y media, junta ordinaria de Directiva para tratar asuntos administrativos.

BENEFICENCIA ASTURIANA: Junta ordinaria de Directiva a las ocho y media de la noche en los bajos del Centro Asturiano, por San José.

AGRUPACION ARTISTICA GALLEGA: Junta del Comité de Damas a las nueve de la noche en Zulueta número 46, altos. La secretaria, señorita Soledad Villalba, cita para este acto.

La atención que reciben los socios del Centro Gallego en La Benéfica

Con frecuencia vienen recibiéndose en la Secretaría del Centro Gallego testimonios de socios que, sintiendo latir en sus corazones el noble sentimiento de la gratitud que tanto dignifica al hombre, se creen obligados a dejar constancia del acierto con que han sido intervenidos por los cirujanos o curados de sus dolencias por los especialistas del sanatorio, así como del excelente trato y atenciones de todo género que con ellos se han tenido durante su hospitalización.

A los testimonios publicados estos últimos días tenemos que añadir hoy otros dos más: uno del socio señor Ramón Ferreira, operado de apendicitis supurada por el doctor Remigio Dou, a quien muestra su gratitud por su acierto insuperable, la cual hace extensiva al enfermero señor Rodríguez y demás empleados de la sala de cirugía que se han excedido en lo que les impone su deber.

El otro testimonio es del socio señor Bernardino García Paz, de la razón social «Paz y García», importadores de la calle de la Muralla, quien estuvo por dos veces ingresado en el pabellón dieciseis, bajo el tratamiento del doctor José Domínguez Alvarez, habiendo sido dado de alta perfectamente curado, por cuyo motivo le está altamente agradecido a dicho doctor, así como a la señorita enfermera y demás empleados del departamento por las múltiples atenciones que le han prodigado.

Estos testimonios espontáneos de los socios son el mejor elogio que pudiera hacerse del magnífico sanatorio del Centro Gallego, porque ellos revelan que allí hay eficiencia profesional y una esmerada atención para los enfermos cualquiera que sea su clase y condición.

LAS MAXIMAS FACILIDADES OBTIENEN LAS ASOCIADAS DE «HIJAS DE GALICIA»

Muchas felicitaciones está recibiendo la Junta Directiva de «Hijas de Galicia» por su celo en procurar los mayores beneficios a las asociadas de tan prestigiosa sociedad de asistencia sanitaria exclusivamente a la mujer y al niño, siendo esas felicitaciones porque, debido a sus gestiones, las asociadas vienen disfrutando gratuitamente de la magnífica playa del balneario «El Encanto», que está situado en la calle 6 y Mar, en el Vedado.

De la importancia de esa concesión de ide ael hecho de que durante la temporada de verano, de 6 de la mañana a 7 de la tarde, sin limitación de ningún día del mes, las asociadas de «Hijas de Galicia», previa la presentación del recibo de cuota social y el carnet de identidad, tienen acceso a la playa mencionada.

El gran beneficio que reporta este servicio gratuito de los baños de mar, alcanza también a los miles de niños inscriptos en las listas sociales de «Hijas de Galicia».

DR. ROSENDO DORREGO

En el día de ayer partió de nuestro puerto, rumbo a Europa, el doctor Rosendo Dorrego y de Córdova, competente médico del Consulado español en la Habana. Tan distinguido profesional va en viaje de estudios, proponiéndose retornar dentro de algunos meses a esta ciudad, donde cuenta con extraordinarias simpatías.

Todo género de sastisfacciones deseamos durante su viaje, al doctor Dorrego y de Córdova.

EL COMITE DE DAMAS DE LA «ARTISTICA GALLEGA» SE REUNE HOY A LAS 9

Según nos comunica la señorita Soledad Villalba, muy competente secretaria del Comité de Damas de la Artística Gallega, a las nueve de la noche de hoy, se reunirán las componentes de dicho Comité en los salones sociales, Zulueta 46, altos, para tratar, entre otras cosas, de una estupenda función que la mencionada colectividad celebrará el día 29 de junio y en la que será puesta en escena la preciosa obra «La chica del gato».

Lo antes dicho demuestra que las Damas de la Artística siguen obteniendo éxitos rotundos, lo cual no es extraño, pues la presidenta, señora Elisa Castro de Alvarez; la vicepresidenta, señora Cuca Pujals de Carballo, la secretaria ya mencionada y demás simpáticos elementos, no dejan de laborar por el engrandecimiento de la institución a que pertenecen.

Y para finalizar, un detalle importante: a la terminación de la junta a que hacemos referencia, habrá baile muy animado, como todos los que celebra la Artística Gallega.

Cooperación que se necesita en la Asc. Canaria

Uno de los organismos auxiliares del Comité Ejecutivo de la Asociación Canaria que más se ha destacado por su labor beneficiosa para los intereses sociales desde hace un año, lo es la Sección de Propaganda que viene presidiendo nuestro distinguido amigo Francisco Díaz Vega, reelecto en el período administrativo que se acaba de iniciar.

Realmente la cooperación que le ha sido prestada a la presidencia de la Sección por todos los señores que integran ese organismo ha sido muy eficiente y digna de elogios. En su período anterior tuvo en la Vice-Presidencia al señor Pablo González Alvarez, elemento valiosísimo y ahora figura al lado del amigo Díaz Vega, un luchador incansable por la Asociación como es el señor José Cubas Pérez, que trabajó incansablemente en la Delegación de Zaza del Medio.

Fiel a su programa, el Presidente de la Sección de Propaganda ha dirigido al Cuerpo social de la Habana, enviándole un afectuoso saludo y encareciéndole la cooperación de todos para que la labor que se realizó en el pasado año, con tan buenos resultados para la colectividad, sea superada en el año actual como son los deseos de todos los que quieren a la Asociación Canaria. En la misma circular les ha remitido una Boleta de Inscripción para que inscriban un nuevo socio, que hasta el momento ha sido atendidas por gran número de ellos, quienes vienen remitiendo las Boletas a la Secretaría de la Sección.

A juzgar por los entusiasmos que se notan entre los componentes de la Sección de Propaganda, este año será el afianzamiento positivo de la Institución, lo cual deseamos.

Se aproxima la gran fiesta de los estradenses

El próximo domingo es el gran día de los estradenses, que se aprestan a festejar con el esplendor y rumbosidad que ellos saben hacerlo, máxime tratándose de conmemorar una efemérides tan señalada como la del vigésimo aniversario de la fundación de la benemérita Sociedad «Hijos del Ayuntamiento de la Estrada», que los cobija a todos y los funde en un sentimiento de amor y confraternidad.

No será exagerado decir que el domingo los jardines de Puentes Grandes se verán como nunca de romeros.

El banquete que servirá de inicio a la fiesta y cuyo suculento menú hemos publicado ya en nota anterior, será un bello acto de confraternidad estradense, en el cual ha de afirmarse una vez más la unión de todos los hijos de la Estrada que en Cuba luchan por fomentar el progreso y el engrandecimiento cultural y material de la inolvidable comarca donde nacieron.

A las muchas familias que tienen el propósito de llevar meriendas, les advertimos que deben apresurarse a solicitar los merenderos, para lo cual deben dirigirse a la Comisión organizadora, llamando a cualquiera de los teléfonos M-3737, U-8282 y A-1985.

CAMPEONATO DE BILLAR

Se puede asegurar, por las inscripciones que se han hecho hasta ahora, que el Campeonato de Billar de la Asociación de Dependientes obtendrá un éxito considerable, toda vez que entre las personas inscriptas hasta ahora se encuentran jugadores de mucha simpatía y fama entre los billaristas amateurs.

Esto no es más que una justa reciprocidad a los esfuerzos hechos por la Sección de Sports, que viene luchando tesoneramente para llevar a la Asociación de Dependientes a un lugar destacado en los sports en Cuba, sin reparar en gastos, como lo demuestra el hecho de que para este campeonato dará premios valiosos y del agrado de todos.

Se espera que antes de cerrar las inscripciones (Mayo 30) habrán logrado los muchachos del Dependientes muchos más contedientes para el campeonato.

EL ORFEON INFANTIL DEL «CENTRO CASTELLANO» SE PRESENTARA EN JUNIO 15

Cada día que pasa aumenta el entusiasmo de los simpatizadores del arte musical, pues se va acercando la fecha en que el Orfeón Infantil del Centro Castellano hará su segunda presentación en público (la primera fué hecha el día primero de Junio del pasado año, alcanzando uno de los más resonantes triunfos que se recuerdan en esta capital).

Este entusiasmo, desde luego, está muy justificado, pues el arte que el Maestro Carlos Moreno Valles logra hacer desarrollar a los niños es realmente admirable.

Uno de los número que más aplausos obtendrá es el que lleva por título «Redoblantes y Tambores», el cual es de una majestuosidad tal que ha sido acordado sea el que cierre el acto. Muchos y merecidos aplausos cosechará también la marcha «Adelante, Juventud», cuya letra es del Director del plantel, doctor Francisco Vega Núñez, himno este que fué declarado oficial de la Universidad Nacional y que fué cantado el día de su apertura por todo el estudiantado universitario.

Lea AVANCE todas las tardes.

Dirigido por José I. Rivero

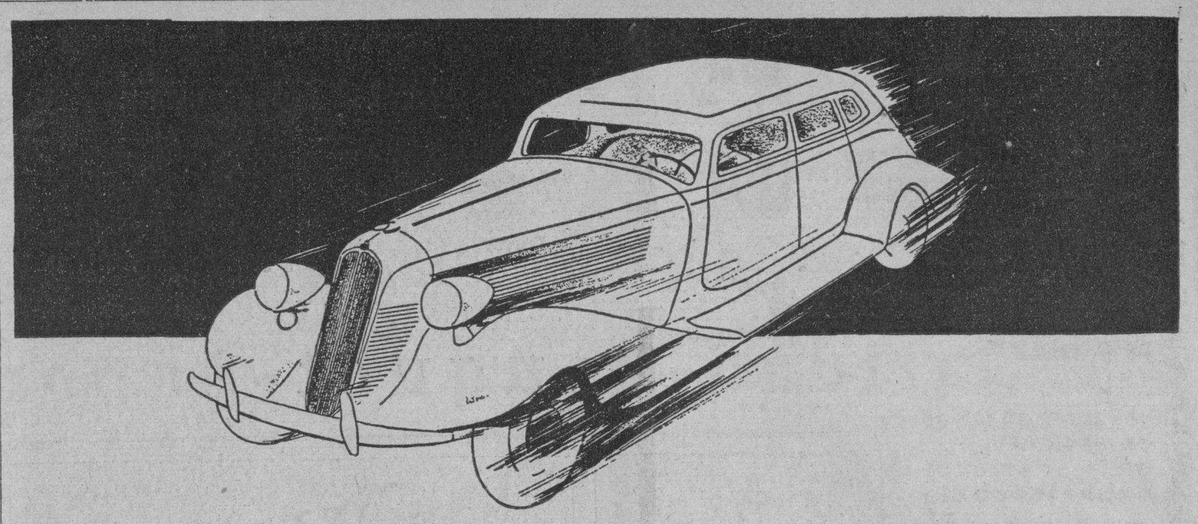

RAPIDEZ

EN SU COCINA
COMO EN LA CARRETERA
¡COCINANDO CON GAS!

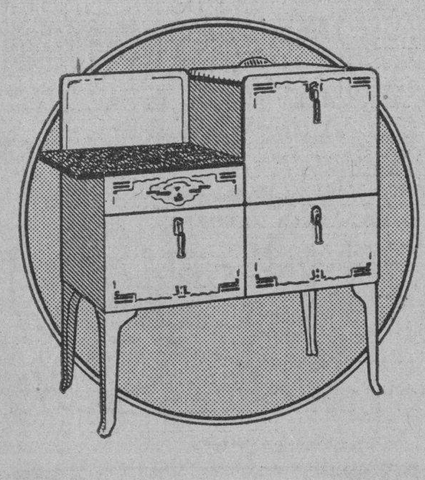

TIPO CONSOLA
$65.00
AL CONTADO

El combustible ideal que responde a las exigencias de la moderna ama de casa.

INSTANTANEO — Con sólo girar la llave se obtiene la graduación de calor deseada. RAPIDO — Pruebas científicas han demostrado decisivamente que el gas es el combustible más rápido para cocinar. NO FALLA — A cualquier hora del día o de la noche, el gas se halla listo para prestar servicio. ECONOMIA — Los nuevos tipos de quemadores garantizan una economía de un 20% en el consumo, por su mayor eficiencia de operación.

Examine en nuestro Salón de Ventas (Monte y Egido) el nuevo modelo "Buffet" de la moderna

COCINA DE GAS

"ROPER"

Sólo $15.00 de entrada
y el resto en doce cómodas mensualidades.

Cía. Cubana de Electricidad
A las Ordenes del Público

GACETILLAS

WILSON: «LA VIDA ES SABROSA»

San Rafael y Consulado. U-5863. 10 centavos de 1.30 a 6.30 y 15 centavos después; niños 10 cts. a todas horas.

Hoy, tarde y noche, «Sinfonía celestial»; revista y el cartón en colores «La diosa Primavera»; «La vida es sabrosa», joya extraordinaria, por Kay Francis, George Brent y Warren William; y «El don de la labia», estupenda atracción por Paul Lukas, Edmund Lowe y Gloria Stuart.

A las 5 p. m., «La vida es sabrosa» y «El don de la labia».

Mañana: «Un capitán de cosacos», cantada en español por José Mojica, Tito Coral y Mona Maris, y «El encanto del hogar», por la incomparable chiquilla Shirley Temple.

CUBA Y ROJO: MAGISTRALES CINTAS

Grandioso el programa de hoy en tanda de 5 de la tarde y noche a las 8.15, en el simpático «Cuba» de Suárez y Corrales, teléfono M-8960. Cartón; la magistral joya «La cena de los acusados», de Mirna Loy y William Powell; la soberbia producción, «Todo corazón», de Jean Parker y J. Dun. Mañana: «El monarca del aire» y «Encantados de la vida».

Muy valiosas las películas que exhibe hoy, en tanda y noche, este cine «Rojo», de Monte y Antón Recio, teléfono M-4794, con comedia y variedad; la lujosa y monumental joya, «La fiesta de Hollywood» de Lupe Vélez, Stan Laurel y Oliver Hardy; la maravillosa producción «Encadenada», de Joan Crawford y Clark Gable. Mañana, «Orquídeas negras» y El tango en Broadway».

BELGICA Y VIOLETA: DOS GRANDES CINTAS

Inmejorable programa se exhibe hoy, en tanda y noche en el confortable «Bélgica», de Egido y Corrales, teléfono A-9128, con comedia y variedad. Interesante producción «El hombre del bosque», de Randolph Scoot. Colosal super joya «El mundo de las mujeres», de George Bancrof. Mañana: «El modo de amar» y «El mundo de las mujeres».

«Violeta», de Monte y Rastro, teléfono M-3238, ofrece un atractivo programa en tanda y noche, con preciosa comedia y variedad. Sensacional y valiosa joya «El crimen del Vanidades», de Carl Brison. Emocionante y muy interesante producción «Crimen sin pasión», de Claude Rain. Mañana: otro soberbio y grandioso programa.

UNIVERSAL: DOS SOBERBIAS PELICULAS

Cada día son mejores los programas del «Universal»; para hoy dos preciosas y grandiosas películas llenas de atractivos. Función de 1 a 6 y de 6 y 30 a 11 y 30, con dos preciosas comedias. Interesantísima superproducción «Un vaquero campeón», de Bob Steels. Grandiosa y exquisita joya «El Diario de una huérfana», de Virginia Bruce. Mañana: «Demonios del aire» y «La Fascinadora», escalofriante drama de Carole Lombard.

FLORENCIA: «FUGA APASIONADA»

Dos portentosas películas se exhiben hoy en «Florencia», de San Lázaro y San Francisco, teléfono U-6758. Antes de las 6.30 mayores 10 centavos, y niños 5 centavos; después 15 centavos y 10 centavos. Función de 2 a 11.30 con comedia y variedad. Soberbia e interesante joya «Fuga apasionada», de Bing Crosby. Bellísima y valiosa producción «Melodía en Primavera», por un especial reparto. Mañana la obra cumbre española, «Sor Angélica» y «Padres a la fuerza».

ACTUALIDADES Y ESMERALDA: SOBERBIO PROGRAMA

En el confortable «Actualidades», de Monserrate 8 y 10, teléf. M-5575, serán hoy exhibidas en tanda y noche dos bellísimas películas, con comedia y variedad. Divertidísima producción «El payaso del circo», de Joe E. Brown. Soberbia super joya «Ladrón de honras», de James Cagney. Mañana: «Una noche de amor» y «Camino de la horca».

En el concurrido cine «Esmeralda», de Monte 242, teléfono A-9069, se anuncia para hoy, en tanda y noche dos preciosas cintas, con comedia y variedad. Soberbia producción hispana «El agua en el suelo», en español. Sorprendente y bella joya «La Senda Sangrienta», de Randolph Scott. Mañana: «El agua en el suelo» y «Su revólver era su ley».

MANDRAKE EL MAGO

Cervantes inmortalizó a la vez que desrtuyó los libros de Caballería. Mandrake el Mago—uno de cuyos trucos señala esta sección de uno de sus episodios con que ilustramos estas líneas—no quebranta el encanto inmortal de los cuentos de magia y hadas, aunque hace tema de ellos para esta cinta cómica que se ha impuesto entre los lectores de periódicos de Europa y los Estados Unidos. Merced a un gesto de Mandrake, el más famoso de los magos, un «fabricador de espíritus» se transforma en... un avestruz. Con Betty Boop, Skippy, La Perseguidora, Drummond el Aviador, Manolito el Intrépido, El Nemrod Moderno y el Policía Viruta, llegarán a su casa todos los jueves a partir del 6 de junio en DIARIO DE LA MARINA. Apresúrese a suscribirse desde ahora al decano de la prensa cubana.

TOSCA: «SOR ANGELICA»

Este grandioso y confortable cine de la Víbora, que a diario se ve invadido de público, viene actuando con éxito sin precedente con esta magistral producción española, conceptuada por los críticos como algo muy notable, titulada «Sor Angélica». Intérpretes de esta maravillosa joya, Lina Yegros y Ramón Sennanat, que se exhibe hoy en tanda y noche, precedida de otra valiosísima película y completando el programa, comedias y variedades. Luneta 20 centavos; niños 10, y balcón 5 centavos. Mañana: cambio completo del programa.

VERDUN: «TODO CORAZON»

Un monumental programa exhibe hoy el moderno y concurrido Teatro Verdún en todos los turnos preferentes se estrenará la sublime super producción dramática de James Dunn y Jean Parker «Todo corazón»; además se pondrá la soberbia joya por Jean Harlow y Franchot Tone que lleva por título «Nacida para el beso», revistas, cartones y comedias; los precios serán como de costumbre: mantinée y tanda, cinco centavos todos; por la noche mayores 10 centavos; niños 5 centavos. Mañana: «Imitación de la vida» y «Justicia femenina».

M.E.C.D. 2016

VINO Y JARABE DE DUSART
al lactofosfato de cal

El Jarabe **sostiene** a la madre **fortifica** al niño
El Vino se receta en las casos de **anemia** en el periodo de **convalecencia**

El Lactofosfato de Cal contenido en estas preparaciones es el mas poderoso de los reparadores

DE VENTA EN TODAS LAS FARMACIAS

¡Adiós, espinillas!

Cutis limpio, suave y asedado, como lo creó la naturaleza, gracias al uso diario del Jabón Resinol y a la aplicación regular del Ungüento curativo Resinol. Si *Ud.* tiene mal cutis, empiece hoy el tratamiento Resinol y verá como mejora su aspecto. *De venta en las droguerías.*

Pida muestras gratis a Resinol, Dept. 56-A, Balto, Md.

Resinol

¿TIENE CANAS? USE TINTE HEIL *Maravilloso!* MAS CANTIDAD MAS CALIDAD
DE VENTA EN FARMACIAS Y SEDERIAS

Guanabacoa al Día

CASINO ESPAÑOL

De regio puede calificarse el baile celebrado en la noche del último sábado en el Salón de Actos del Casino Español.

Como se había prometido el salón lucía un artístico adorno floral verdadera obra de exquisito gusto llevada a efecto por los expertos floristas del jardín «Las Delicias» de los hermanos Goyanes.

Adorno que llamó poderosamente la atención por su originalidad.

Un gran cesto de lirios, crisantemos y gladiolos, colocado en el escenario, era el que presidía el Baile de las Flores.

Centenares de elegantes damas y adorables damitas atendidas gentilmente por atentos y cumplidos caballeros hicieron gala de la alegría.

Imposible hacer una reseña detallada con la publicación de los nombres de las personas que dieron realce a este baile con su asistencia, debido al crecido número de ellas.

La Orquesta de Antonio María Romeu, siempre tan aplaudida, ejecutó en forma tal los danzones, que fué muy ovacionada durante toda la noche.

El septeto «Matancero», que hizo su debut en la sociedad guanabacoense amenizando este baile, recibió merecidos elogios y muchos aplausos por parte de los bailadores.

El buen compañero señor Alejandro Pérez, redactor de las amenas «Reglanas» siempre tan leídas, me honró en esa noche, asistiendo a baile que había organizado, quien con toda seguridad en su crónica hará con lujo de detalles, como él acostumbra, la reseña del mismo.

Y ahora una nueva noticia que ha de agradar mucho y que se relaciona con el Casino Español.

El próximo sábado, día primero de junio, celebrará otro gran baile esta casi legendaria sociedad que no repara en lo que a celebrar fiestas se refiere.

Esa noche la amenizará la Orquesta de Belisario López y el Septeto «Matancero».

Es esta una nueva oportunidad que se les brinda a los amantes de Terpsícore.

La cuota de entrada para caballeros se ha vuelto a fijar en cincuenta centavos.

Las damas por invitación, requisito indispensable para disfrutar de este nuevo baile.

BERTA CARREÑO

El domingo a las diez de la mañana recibieron cristiana sepultura en nuestro Necrópolis los restos mortales de la virtuosa señorita Berta Carreño.

Muy sentida ha sido su muerte.

Su sepelio fué fiel exponente del sentimiento de esta sociedad donde tantos afectos tenía conquistados.

Entre las muchas ofrendas florales que como un tributo de cariño fueron depositadas en su tumba, pude tomar las siguientes:

Coronas: A Berta, sus familiares A Bertica: Aleida Gómez.

Cojines: A Berta, de Rafael y Nena. A Bertica de Conchita Alfonso. A Bertica: de Margot y Carlos; A Bertica: de su Escuela; A Berta: del Coro Parroquial; A Berta: Asociación de Periodistas y Escritores; A Berta: Los Empleados de Teneduría de Libros-Aduana; A Berta: de Julio Telot y familia; A Berta; de Alicia y Mirta; A Berta: sus familiares; A Berta: de su Maestra, Azucena; A Berta: Marco A. Dolz y señora; A Bertica: Josefina; A Bertica: de Teresa y Matías; A Bertica: sus alumnas, Silvia y Mirta Berdeal; A nuestra querida Bertica: de Neno y Panchito: A la nieta de nuestra Vice-Presidenta: el Círculo de Damas; A Berta: Asociación Nacional de Contables; A Bertica: de su discípulo Jorgito Caballero; A Berta: José R. Arango de la Maza.

Ramos: A Berta: de Dulce Reyes; A Bertica: de Nena Ibarra; A Bertica, de Graciela Tabares y muchas flores de las Hijas de María, del Colegio «La Milagrosa».

Sus restos reposan en cristiana tierra, desapareciendo de nuestra vista, su alma pura se encuentra en el Reino de los Cielos, pero su recuerdo vivirá siempre en nuestros corazones.

FIESTA INFANTIL

Con motivo de haber celebrado su natalicio en el día 26 último la linda vecinita Clarivel Costales Mesa, un sinnúmero de sus amiguitos fueron en ese día a congratularla, al cumplir los once años de edad.

Con tal motivo les ofreció simpáticos actos infantiles con premios a los triunfadores.

Entre la grey infantil pude anotar los siguientes nombres: Bertha Franchi, Ada Roppio, Marta Herrera, Juanita Casanova, Haydée Olivera, Carmelina Fernández siempre inquieta y vivaracha, Amelita Cobo Carmina y Olga Díaz Carral, Guenolia y Edgalia Cuervo, María del Carmen Castillo, Esperanza y Caridad García, Iraida y Raquel del Castillo, Nieves Varela, Aida Cano.

Fernando Guzmán, Francisco y Arsenio Fernández, Virgilio Roppio, Enrique y José Angel Marín, Enrique y Roberto Valle, Aldo Castilla, Ramón Díez, Francisco Díaz Carral, Danilo Costales y un sinnúmero de ellos que harían interminante la lista de los integrantes de esta pandilla.

De entre las damas recuerdo a las señoras Mercedes Mesa de Costales, la bondadosa madre de Clarivel; Enriqueta Arenas de Lancha, Sara Mesa de Perozo, María Caballedo de Rodríguez, Adriana Costales de Beltrán, María Cerreras de Casanova, María Costales de Lima, señora de Pérez, señora de Corral, Beatriz Mesa de Valle,, y señora de Hernández.

Un grupo muy gentil de lindas señoritas: Mercedes Gavilán, Eloisa Mesa,, Fefita Edelmira y Elia Corral, Hilda Castillo, Lolita, Paquita y Elisa Podadera, Merceditas Rodríguez, Anita Escudero, Merceditas Sánchez Laudelina y Berta Acosta, Estrellita Naranjo, Graciela Barrios, Clarita y Teresa Herrera, Haydée Fernández Portas, Dinorah Mesa, Carmelina Pérez, Alicia y Piedad Olivera, Onelia y Josefina Ramos, Asunción y Zenaida García, María Domínguez, y Margarita Rodríguez.

Por la tarde entre los actos realizados por los niños resultó agraciada con un artístico retrato de Clark Gable la niña María del Carmen Castillo y un juego de «damas» la niña Ada Roppio.

Y por la noche entre los mayores se llevó a efecto un simpático juego en que resultaron vencedores los gentiles novios Asunción Pérez Corona y Rolando Grave de Peralta.

A ellos les aconsejo quiten el «lazo del fiame» y «enlacen el gordo» del próximo sorteo para que así puedan realizar pronto sus sueños de amor.

Después se bailó hasta bien entrada la madrugada del lunes a los acordes de las piezas ejecutadas por la orquesta «Alianza».

Fué servido un fina bufett de ricos helados, exquisitas pastas y excelentes licores.

Una vez más mi felicitación.

TEATRO «CARRAL»

En la noche de hoy será exhibida en la pantalla del «nono» coliseo una copia nueva de la siempre amena e interesante obra cinematográfica «Del Mismo Barro» por Juan Torena y Mona Maris.

«El Príncipe del Amor», por José Mojica y Conchita Montenegro.

Un magnífico programa en castellano que ha de merecer la atención de los amantes del celuloide.

José R. Arango de la Maza.

Crónica Habanera

GINA CHOMAT

Gina Chomat y O-Naghten, señorita muy bonita y muy graciosa, que se destaca en nuestro mundo elegante, ofrecerá hoy una comida a un grupo de sus amistades.

Se celebrará el simpático ágape en la residencia de sus tíos, el doctor Juan O-Naghten y su gentilísima esposa Rita María Arango, en la calle G entre 15 y 17, en el Vedado.

Está señalada para las ocho de la noche.

TESSIE MORENO DE RIVERO

Ingresó ayer por la mañana en la Clínica Bustamante Núñez, para ser sometida a uan operación, la señora Tessie Moreno, bella y gentil esposa de nuestro queridísimo compañero Ignacio Rivero, Director del Rotograbado del DIARIO DE LA MARINA.

Operación que fué practicada horas más tarde por el notable especialista doctor Francisco R. Cartaya, quien se anotó un nuevo triunfo.

En dicha operación estuvieron presentes el médico de cabecera, el eminente Octavio Montoro y el anestesista doctor Luis Hevia.

Anoche, el estado de la señora de Rivero, era altamente satisfactorio.

Tenga un pronto restablecimiento.

EN EL «ENCANTO»

Se estrenó ayer en el «Encanto», el favorecido teatro de la calle Neptuno, la original y simpática cinta titulada «La Vida Nocturna de los Dioses», basada en la novela de Thorne Smith.

Gustó mucho esta cinta por su nuevo y ameno argumento.

Entre las señoras que asistieron se encontraba este grupo:

Alicia Nadal de Menocal, Josefina Barraqué de Sabatés, Lolita Fernández de Velazco de Montalvo y Mina Altuzarra de Pérez Chaumont.

Conchita Urrutibeascoa de Lasa.

Matilde Portela, Margarita Vassallo de Bilbao, Armantina de la Campa de O-Farrill, Clementina Llerandi Vda. de Portela y Jacinta Torres de Salazar.

Julia Sanguily de Falla.

Elenita Pollack de Aguilera.

Emelina Aguirre de Mejer, Estela Díaz Cruz, Margarita Scull de Alvarez, Otilia Ramos, María Cabezas de Solís, Elvira Bertini de Panerai.

María Antonia Souza de Ramírez.

Mercedes López de Sánchez.

Luisita Plá de Cárdenas, Cuqui Ponce de León de Upmann, Elsa de la Huerta de Valverde, Lidia Dotres de Blez, Carmela Caballero de Quesada.

María Luisa Arango de Escobar, Daysi Crabb de Falla.

Yiyina de Cárdenas de Romney.

Clarita Yaniz de Carbó, Julia Sedano de Campos, Fefa Rodríguez de Jaquet, Isabel Rosa de Quesada, Piedad Hidalgo de Galletti, Carolina Parellada viuda de Zanón y Dulce María Chacón de Salas.

Tomasita Ramos de Guiral.

Mercedes Menocal de Hernández Lovio.

Rita Allie Betancourt de Staff.

Tina Sarrá de Sánchez, María Luisa Gómez Mena de Vives, Jacinta orres de Salazar, Leo Rodríguez de Fernández Muñiz y Amparo Ledón de Ledón.

Nena Aranda de Echevarría.

Margarita Olozaga de Molino Matilde Ledón de Martínez, Chela Robelín de Morales Broderman, Angelina Portela de Carranza, Isolina Díaz, Cuca Riamonde de Rodríguez.

Señoritas:

Silvia Freyre, Loló Casteleiro, Alicia Menocal y Cristina Mendoza...

Lola María Sánchez.

Isolina Cano, Ena Bermúdez, María O-Reilly, Gina Arango, Odette Posso, Josefina Fonts, Margarita García Rayneri y Minita Pérez Chaumont.

Carmita de Cárdenas.

Carola Panerai.

Gloria Ortiz.

María Luisa Menocal, María Luisa Bilbao, Lidia Lombard, Margarita Morales Robelín, Elsa, Marina y Nedda Díaz Biart y Carmelina Gamero.

Bebita Lasa.

Lily Marín, Albertina O-Farrill, Monadita Berndes, Aidée Molino, Nena Rodríguez García, Esperanza Núñez de Villavicencio y Rosita Almanza.

Zoraida Díaz Milian.

María Antonia Ramírez.

Josefina y Cristina Zanon.

Silvina Escasena, Silvia y Berta Bottardi, Lourdes Caballero, Marta y Eloísa Martínez Menocal, Esther Lozano, Margarita y Alicia Solana.

EN LA FINCA «MARIA LUISA»

El doctor Ricardo Dolz y su distinguida esposa María Luisa Luis reunieron el domingo por la tarde a un grupo de personas en su preciosa finca de Artemisa.

Con los amables anfitriones se reunieron:

El señor Aurelio Narganes y señora Adelaida Dolz; el doctor Pedro Manuel Souza y señora Maritza Bruzón; el doctor Enrique Dolz y señora Dulce María Castellanos; el señor Federico Castellanos y señora Angelita Rodríguez.

Las señoritas María Teresa Bassave, Carmen Castellanos, Celita Rodríguez, Carmela Dolz y Dora Morales Cuecy.

Y los señores Luis Bassave, Jesús Castellanos, Dr. Humberto Fay Tavío y Dr. José Rafael Castellanos.

Los concurrentes fueron obsequiados al anochecer, con una magnífica comida servida con gran esplendidez.

BETTY BOOP SALUDA A LOS SUSCRIPTORES DEL DIARIO

Betty Boop, la coquetuela protagonista de tantas aventuras cómicas en la pantalla, ha ingresado en el «staff» del DIARIO DE LA MARINA, y a partir del próximo jueves 6 de Julio hará las delicias de nuestros pequeños lectores. La bella señorita Betty Boop viene en compañía del travieso Skippy, del Mago Mandrake, del Nemrod Moderno, del Policía Viruta, del aviador Drummond y de Manolito el Intrépido. Betty Boop presidiendo un interesante magazine en colores de ocho páginas en tamaño tabloide visitará a los suscriptores del decano de la prensa cubana, todos los jueves. Si usted no es aún suscriptor del DIARIO DE LA MARINA debe apresurarse y ordenar su inscripción, a partir del próximo mes, al M-7911.

(Continuación de la Pág. SIETE)

COUNTRY CLUB

Animado, como de costumbre, se vió el te del domingo en el Country Club de la Habana.

Numerosos miembros de la aristocrática sociedad, con sus familiares integraban multitud de parties que se hallaban invadiendo completamente aquella hermosa terraza.

La Orquesta Habana-Casino, insuperable en el programa, tuvo a su cargo amenizar el baile que se prolongó hasta las ocho y media de la noche.

Imposible hacer una reseña completa de los parties.

Citaremos los principales.

El Ministro de la Argentina Excmo. Señor Horacio Carrillo y su gentilísima esposa Elena de la Peña con el señor Luis Luti, Secretario de dicha Legación y su esposa Crucita M. de Luti, la señorita Carmen de la Peña y el señor Juan García Montero, Secretario de la Legación Argentina, la señorita Chela Carrillo y el joven Luis Weaver.

Los Marqueses de Tiedra, ocupaban otra mesa con el doctor Ricardo Repillado y su interesante esposa Ofelia Cabrera.

Un party de distinguidos matrimonios, integrado por el doctor Eugenio Sardiñas y Georgina Menocal, el doctor Raúl Menocal y Conchita Martínez Pedro, el señor Enrique Arango y Ofelia Cortina y el doctor José A. García Ordóñez y Gloria Montalvo.

Una mesa muy animada con estas cuatro parejitas:

Peggy Smith y
Luis Santeiro
Elena Hidalgo Gato y
Manolo Santeiro
Mary de los Reyes y
Charles Hidalgo Gato
Margarita Pedroso y
Harry Fanjul.

El señor Teodoro Smith y señora María Vázquez, con los esposos Antonio Santeiro y Fina Calbó, Juan Bautista Santeiro y Rosita Vázquez

El señor Harold H. Staff y su bellísima esposa Rita Allie Betancourt, con la encantadora señorita Mina Alvarez y su prometido, el doctor Armando Mora.

Dos simpáticos matrimonios, Ramón J. Martínez Pedro y Marita Barrueco y Pascual de Rojas y María Antón, con la señorita Fita Kohly y el Marqués de Casa Núñez de Villavicencio.

En una mesa Hortensita Colas, siempre tan bonita, y Paco Mendieta; y Ofelia López Bosque, lindísima y Enrique de Cárdenas.

Las bellas señoritas Lydia Lombard y Hortensia Montalvo, en una petit-table, con los jóvenes Raúl Arango y Rogelio Lasa.

En otra Martha Socarrás y Manolo de la Cruz, Anita Seiglie y Ramón Antonio Crusellas.

El señor Charles de Cárdenas y Luisita Pla de Cárdenas.

En un party, integrado por distinguidas personas, el conocido comerciante Aquilino Entrialgo y su esposa Julia Bolaño, con el simpático matrimonio Pepe Blanco y Carmelina Entrialgo.

Guillermo López y Nena Ortiz de López, Manuel Santeiro y Nena Rodríguez de Santeiro.

La respetable dama María Martín viuda de Plá, con Julita Plá y Conchita Bosque.

La lindísima Loló Casteleiro y Johnny Sabatés en una mesita.

En otra estas dos simpáticas parejas, Silvia Freyre y Federico Cardona, Estela Santeiro y René Rocha.

Ena Senior y Walter J. Donnelly, Agregado Comercial de la Embajada Americana; Julia Sorzano y John Muhlfeld.

Gina Arango y Chicho Ortiz Georgina Martín y Sergio del Portal.

La gentil Rosario de Cárdenas y el doctor Francisco Pérez de la Riva, en otra mesa con la bella Zeida del Portal.

Tres matrimonios en un party, Gabriel Villada y Graciella Sánchez; Pedrito Sánchez y Matilde Alvarez y Félix Granados y Teté Diago.

El señor Primitivo del Portal y su esposa Justina Monteagudo, con el señor Luis N. Menocal y su esposa Alicia Nadal.

Los esposos Tomás Hidalgo Gato y Celia Comas, con la bellísima Cristina Mendoza y el joven Tomás Hidalgo Gato, Jr.

La distinguida dama Cristina Fernández de Castellvi, con la señora María Portuondo viuda de Bueno.

En una mesa tres gentiles señoras, Consuelo Sánchez de Colas, María Luisa Delgado de Reyes y Margarita Adot de Hidalgo Gato.

La señorita Lillian Gómez Mena, tan graciosa se encontraba en una petit-table con el simpático joven Andrés Carrillo y Mendoza.

Y en otra, Olguita Thompson, la bella señorita, con el estimado amigo Luis René de Solo.

Por último la mesa donde se encontraba el cronista, y en la que se reunían las encantadoras señoritas Conchita Espinosa y Cristina Castellvi y el joven Roberto Maxwell.

DIA DE MODA

El Principal de la Comedia, celebra hoy su martes de moda.

Se estrena una comedia simpatiquísima, titulada «La Casa del Diablo», original de Joaquín Dicenta, Jr., y Felipe Pazo.

Su trama mantiene la hilaridad constante del público.

Como de costumbre la concurrencia de hoy al Principal, nos dará tema para nuestra crónica de mañana.

BODAS DE CRISTAL

En la fecha de mañana, día veintinueve, celebran sus bodas de cristal el doctor Luis Beltrán y su gentil y elegante esposa Nena Nodarse.

Quince años de felicidad conyugal, que celebrarán los distinguidos esposos con una alegre fiesta en su magnífica residencia del Reparto Miramar.

Será en horas de la tarde.

Y consistirá en un bridge-party para el que se ha hecho una extensa invitación entre sus numerosas amistades.

EXCURSIONES

Sábado 1º de Junio

a CARDENAS . . . . . $ 1.30

El tren excursionista a su llegada a Cárdenas combina con ómnibus para Varadero que cobran 15 centavos por el pasaje en cada dirección.

" CIENFUEGOS . . . . . $ 2.50

" CIENFUEGOS, combinando con ómnibus, paseos marítimos, Hoteles, almuerzo, etc. $ 3.50

Ida y Vuelta en Primera Clase

(Niños de 5 a 12 años la mitad)

El tren especial saldrá de Estación Central a las 11.45 p.m. el Sábado, llegando a Cárdenas a las 4.00 a.m. y a Cienfuegos a las 6.00 a.m. del Domingo 2. Regreso de Cienfuegos a las 5.00 p.m. y de Cárdenas a las 7.17 p.m., llegando a la Estación Central a las 11.00 p.m. el mismo Domingo.

15 horas en Cárdenas
11 horas en Cienfuegos

Facilidades en Cienfuegos para excursiones de pesca en lanchas a lo largo del pintoresco río Damují, donde el sábado pica a todas horas

Informes adicionales y folletos descriptivos:
Teléfonos A-4034 y A-1879

Ferrocarriles Unidos de la Habana

Tenga Cuidado Con Los Resfriados Si Quiere Evitar Enfermedades Debilitantes

Su ropa debe ser adecuada al clima, bañese con frecuencia y duerma ocho horas diariamente. Si atiende usted a un resfriado en seguida podrá evitar muchos años de sufrimientos y mala salud.

La OZOMULSION es hecha de Aceite de Hígado de Bacalao Superior de Noruega, y es lo que usted debe tomar para fortificarse.

Su dieta debe ser buena y sana, pero al mismo tiempo debe ayudar a la naturaleza con el mejor Aceite de Hígado de Bacalao Aceites de Hígado de Bacalao ordinarios no son efectivos como los de Vitaminas Probadas.

En la preparación de la OZOMULSION se usa exclusivamente el de Marca Pura.

La OZOMULSION también contiene los Hipofosfitos de Calcio de Cal y Soda para mejores dientes y huesos. Es garantizada que tiene un sabor muy agradable, y es envasada en Frascos Grandes que contienen 7 y 16 Onzas Fluidas.

FIESTA DE LOS QUINCE

Festejando sus quince años, ofreció el domingo una espléndida fiesta la simpática señorita Margot Pardias, hija adorada del señor Bernardo Pardias, entusiasta Presidente del Casino Español de la Habana y de su interesante esposa Sabina Echeguren.

Fiesta de juventud, de gran animación y alegría, en la que predominaba el elemento joven.

Tuvo lugar en el hermoso balneario que posee el Casino en la Playa de Marainao, y fué amenizada por la Orquesta Happy-Happy, que estuvo insuperable en el programa bailable.

Plantas y flores engalanaban el balneario.

Infinidad de mesitas, en las que fué servido el magnífico buffet, contribuían a la belleza de aquel lugar.

Una legión encantadoras de señoritas, entre la concurrencia, que integraban distinguidas damas y caballeros.

Esther Pardías, hermana de la festejada.

«Mary» del Prado, Isabelita Valdivia, Berta Galletti, Hilda y Alicia Dobo, Sylvia O'Bourke, Violeta Tamargo, Aída Rodríguez La Torre.

«Chuchú» Pérez, Ada Arnao, Idalia Gou, Nena y Rita María Mora, Martica Ruiz, Teresa Goya, Grace Mora, Margot Ayala, Ada Bosch, Cécilia Martínez, Lolita Rey, Laura Morera, Renée Caso, «Chichí» Rey, Mara Gil, Marilita y «Lalita» Yániz, Argelia, Tita y Rosa Inés Moré, Nena Munguía, Rosita Campos, Virginia y Luisita Escoto, Jocelyn Pantoja, Mercedes Jorge, Lolita Mayo.

Marcia Ramírez, Raquel y Carmelina Stincer, Marina Tamargo, Teté Prieto, Gisela Escudero, Luisita Portilla, Mary y Nena Firmat, Cloty Rodríguez, Hortensia Lage.

Freddy Calonge, Pía y María Sutter, Julita Fina, Martica Washington y Bebita Valencia.

Gilda y «Loly» Escanaverino, Conchita Roldán Viñas, «Teté» Gispert. «Hia» y Armandita Serrallonga, Conchita Caras, Gonzalina Fernández Batista, María Reyes, Josefina y Chachita de Llamas, Margot Echenique, Alegría y María Luisa Bonafonte, Macusa y «Lilla» López Saavedra, Solita G. Romero, Anita Badell.

Margot Pérez Barros, Josefina Gutiérrez, Vera Hernández, Gertrudis Reyes, Nena y Nina Rodríguez García, Aída Rodríguez Muñoz, América Souto, Nora González, Pura Pombo, Totó San Pedro.

Carmelina Gamero.

Marta Abreu, «Nela» Arias.

Pura, Violeta y Katyy López Cordero.

«Naná» y Luisita Iglesias.

LA REVISTA «DARLINGS OF BROADWAY»

Hoy llegan a esta ciudad, procedentes de los Angeles, los artistas que componen el tan admirable conjunto de la Revista «Darlings of Broadway», que Franchon y Marco, los famosos productores americanos nos presentarán a partir de mañana, durante una breve temporada en el simpático Teatro «Campoamor».

Este conjunto actuará tres veces diariamente, a las tres y media, cinco y media y nueve y media, a fin de dar oportunidad a todos los que se proponen conocerlo.

Será una temporada magnífica.

CORINITA ABALLI

Desde hace varios días se encuentra enferma en su hermosa residencia campestre de Arroyo Naranjo, la lindísima señorita Corinita Aballí y García Montes, gala de nuestros salones.

Una molesta dolencia la obliga a guardar cama.

Le deseamos una pronta mejoría y un rápido restablecimiento.

PRIMERA COMUNION

El sábado último, a las ocho de la mañana, se llevó a efecto en el Colegio del Apostolado del Sagrado Corazón de Jesús, el solemne acto de la Primera Comunión de las alumnas de este acreditado plantel.

Tuvo lugar en la bella capillita que allí poseen las Rvdas. Madres, y la que lucía un lindísimo decorado.

Recibieron el sagrado sacramento, Teresita Maruri y Buergo, Fifa Portuga y Zarranz, Roberto Brown y Rasco, Susana Santamaría y Ventura, Violeta Páez Vega, Lydia Teresita Hernández, Martha Fernández López, Irene Cerecedo Pérez, Alberto Barceló Gener, Julio Gener Núñez, Ignacio de Freixas y Gener, Silvia Fernández Pierra, Aurelia Coque Fondevila, Edna Vázquez Ríos, María de los Angeles Saiz de la Mora y Pérez.

Terminada la ceremonia se sirvió un desayuno exquisito, para el que fueron dispuestas varias mesas, decoradas con sumo gusto por la Rvda. Madre Blanca.

Malt-Oleol
Glicerofosfatado de M. Bouvet - Paris
Providencia
de los niños débiles
de los adultos fatigados
de los ancianos deprimidos
y de los convalecientes
De Venta en todas las Farmacias

LA FIESTA INTELECTUAL DE LA MUJER

Brillantemente, con la asistencia de lo más selecto de nuestro mundo social e intelectual viene desenvolviéndose el programa de actos culturales organizado por la F. I. M., en los salones del Círculo de Bellas Artes.

El martes 28, a las 5 de la tarde toca el turno a María Luisa Ríos, única caricaturista cubana, con una exposición de sus caricaturas.

LOS QUE EMBARCAN

El Excmo. señor Euclides Goulart da Costa, Encargado de Negocios de Portugal en Cuba, embarcará mañana, miércoles, en el «Orizaba», en compañía de su distinguida esposa Hilda Carvalho de Goulart da Costa y de sus bellas hijas Alda y María Salomé.

Los mencionados viajeros se dirigen a México, donde disfrutarán una corta temporada, antes de embarcar definitivamente para su país.

Luis DE POSADA

M.E.C.D. 2016

A NUESTRAS *LECTORAS*

Desde el próximo mes de Junio, periodicamente, y por lo menos tres o cuatro veces a la semana obsequiaremos a nuestras lectoras con un magnífico servicio de patrones.

La selección de los modelos que brindaremos estará a cargo de la Sra. María Radelat de Fontanills, redactora de «HABANERAS», lo cual garantiza la elegancia, novedad y distinción de los diseños que ofreceremos.

Trajes de sport, de sastre, ensembles para la playa, trajes de tarde y noche.

La última exigencia de la moda, estará a la disposición de nuestras gentiles lectoras

BUSQUE ESTA SECCION DESDE EL PROXIMO DOMINGO 2 DE JUNIO

DIARIO DE LA MARINA
Publicidad.

Agustina León Blanco, matadora del soldado López Rosas, tiene que responder hoy de su delito

Las asociaciones femeninas se aprestan a librar una ruda batalla en favor de dicha joven, tratando de que se la absuelva. Sentencias dictadas por la Audiencia

(NOTICIAS DE LOS TRIBUNALES DE JUSTICIA)

Agustina León Blanco, la joven que dió muerte a su amante, el soldado Enrique López Rosas, en su casa de la calle de San Luis, en el Cerro, comparecerá esta tarde ante la Sala Tercera de lo Criminal de la Audiencia para responder a los cargos de homicidio que le hace el Ministerio Fiscal, el que pide que sea condenada a catorce años, ocho meses y un día de reclusión, por dicho delito, sin circunstancias modificativas de de su responsabilida criminal.

Defiende a Agustina, que es conocida por «La Cojita», a causa de la imperfección con que camina, el consagrado criminalista, doctor Carlos M. Palma, el que alega en favor de ella, la eximente completa de legítima defensa, asegurando que la joven tuvo que agredir a López Rosas porque éste la perseguía con su revólver para darle muerte, después de haberla insultado y amenazado repetidamente; y plantea, al propio tiempo, la tesis de que López Rosas no murió por causa de la herida que Agustina le infirió con el cuchillo de mesa con el que se defendió, sino por causa ajena. Como se sabe el repetido López falleció a los veinte días en el Hospital Militar de Columbia.

Este juicio moverá grandemente la opinión pública, como el del proceso seguido a Dolores González por la muerte de Pedro Gutiérrez, y las mujeres se aprestan a librar ruda batalla en demanda de la absolución de la muchacha. La Asociación Defensora de la Mujer, que preside la señora Esperanza Fierros, ha invitado a todas las asociaciones femeninas a que concurran a las sesiones del juicio oral para plantear ante el Tribunal las razones morales y jurídicas por las que Agustina debe ser exonerada de toda culpa. Se verá, pues, la Audiencia hoy, muy concurrida por el bello sexo y, posiblemente, las sesiones sean dadas a conocer por radio, como lo fueron las del juicio de Dolores González, de acceder a ello la Sala.

EL SUCESO EN LA FABRICA «LA AMBROSIA INDUSTRIAL»

La Sala Tercera conoció ayer, del juicio contra Mario Ayala Alcalá, Juan Bacallao Subiadivi y Lorenzo Iglesias Redondo, con motivo de los sucesos desarrllados en la noche del 27 de septiembre del pasado año, en la fábrica de chocolate y galleticas «La Ambrosía Industrial», situada en Buenos Aires número 33, apareciendo, según las actuaciones, que dichos primeros procesados se proponían asaltar la fábrica y que Iglesias, que era vigilante nocturno de allí, había disparado contra ellos, en cumplimiento de su deber, hiriendo a Bacallao Subiadivi.

El Fiscal interesaba para Ayala y Bacallao multa de $200.00, por tentativa de robo, y para Iglesias Redonde, la pena de dos meses y un día de arresto mayor y un año y un día por lesiones, si bien apreciándole la eximente incompleta de legítima defensa.

Pero, al practicarse las pruebas, hábilmente dirigidas por los doctores Fabián García de la Vega, defensor de Bacallao, que se comprobó es un mísero indigente, sin nexo alguno con hechos de la naturaleza que se juzgaba, Antonio I. Grosso, defensor de Ayala, y Secundino Baños, defensor de Iglesias, se demostró que ninguno de los encartados había cometido delito alguno, por lo que el Fiscal retiró la acusación que mantenía contra los tres, aceptando la Sala la inculpabilidad y acordando fallo absolutorio, disponiendo la excarcelación, mediante providencia, de Ayala y de Bacallao, no así la de Iglesias que gozaba de libertad, ya que el Fiscal, como antes decimos, le apreciaba la eximente incompleta de legítima defensa.

SENTENCIAS DICTADAS AYER, POR LA AUDIENCIA

Rafael González González, comerciante de esta capital, al que se imputó el delito de defraudación a la Aduana, ha sido libremente absuelto por la Sala Segunda de lo Criminal, defendiéndolo el doctor Miguel Angel Párraga; Benito Martínez Gómez, vecino de Güines, acusado de disparos y lesiones, también fué absuelto por la Sala Segunda, defendiendo el doctor Mario Chardiet.

Luis Fernández Maturral, es absuelto de rapto; defendió el doctor Luis F. Solís Laffargue; Angel Rodríguez González, que fué defendido por el propio Letrado doctor Solís, acusado de lesiones graves, y para quien el Fiscal interesó un año, ocho meses y veintiún días de prisión, fué condenado, solamente, a noventa días de encarcelamiento, de conformidad con el pedimento de dicho defensor.

De Día en Día

«ASOCIACION DE COMERCIANTES DE SANTIAGO DE CUBA

Mayo 22 de 1935.

Sr. Tartarín de Tarascón, Redactor del DIARIO DE LA MARINA.

La Habana.

Muy señor mío: En la sección de «De Día en Día», que tan acertadamente publica a diario en el DIARIO correspondiente a la fecha 21 del presente, comenta usted, de que varias asociaciones de comerciantes han emitido opinión contraria a la Ley que autoriza a mantener abiertos los establecimientos en general hasta las 12 de la noche, y a continuación expresa de que hablando en el terreno particular con algún miembro de esas mismas agrupaciones, estos expresan de que el público no se halla bien servido con la práctica actual, etc.

Me permito recomendar a usted lea las distintas exposiciones publicadas en ese mismo DIARIO, enviadas por distintas asociaciones a los Honorables Sres. Presidente de la República y Secretario del Trabajo, especialmente la que esta Asociación de Comerciantes remitió oportunamente y que comentada por esa Redacción, apareció publicada en el «Noticiero del Lunes» fecha 21 del actual.

No me extraña el que en particular algún miembro de una de esas agrupaciones se exprese en esa forma, porque por lo regular, hay una buena cantidad en todas las agrupaciones, que pagan para ser asociados; pero que no prestan a la agrupación otra cosa que no sea la crítica, la murmuración, etc., etc., sin asistir a sus juntas a exponer lo que corresponde a todo asociado a una entidad y a comentarlo en esa forma, bajo el anónimo o en forma similar, proceder que nada favorece a ese asociado, ni tampoco a la agrupación de que forma parte.

Así proceden en la mayoría de los casos, esperan que la Directiva labora (acertada o desacertada) que abandonen sus componentes a sus ocupaciones, y hasta en muchos casos a su descanso, que en luchas difíciles, salgan en su defensa los Pepines, los Aristigueta, los Tartarín de Tarascón, los Ichasos, etc., etc., y ellos en las tiendas, en los cafés y cualquier lugar impropio, hacen el ridículo, faltándoles civismo y ponen en el mismo lugar a los compañeros que tienen la debilidad de aceptar cargos en las Directivas, para defenderlos en todos los casos, y en muchos de ellos hasta exponer sus vidas como sucedió en esta ciudad, cuando las fiebres de los Sindicatos, nos llevaron a una lucha que en general sólo favorecía a un grupito, que por suerte disolvimos porque hubo sentido común en una mayoría franca del disuelto Sindicato de Empleados del Comercio de Santiago de Cuba.

Como que los descargos vertidos por esta Asociación, manifiestan bien a las claras la realidad de lo que ha de suceder de mantenerse en vigor dicha Ley, no quiero repetírselos a usted, ya que tiene a su mano el leerlos; pero quiero señalarle de que el Comercio de Santiago de Cuba, respetando la Ley de Ocho Horas, que es la que defendemos, empléese como quiera o distribúyase como a cada uno convenga, tuvo la muy feliz iniciativa durante el fuerte calor del verano, en el pasado año, de acordar una Jornada Unica, durante el mes de Agosto, y parte de Julio, que comenzaba a las 7 de la mañana y terminaba a la 1 de la tarde, o sean siete horas, con interés de que el patrono y el empleado pudiesen gozar de la tarde y la noche, para su descanso, para participar del fresco de las playas, etc., y el público estaba bien servido, y todos satisfechos, porque habíamos dado un paso de avance en la civilización, proceder que ya se está moviendo actualmente para repetirlo en este próximo verano, por considerarlo de humanidad para todos, ya que aunque la ley concede 15 días de vacaciones al empleado, también los patronos que por circunstancias no se las pueden tomar, también tienen derecho a gozar de la vida, aunque sea limitado el placer que obtengan.

No es una réplica o controversia la que quiero establecer con estas aclaraciones, ya que por experiencia conozco el elemento; pero si usted quiere hacer uso de mis manifestaciones, le autorizo para ello, ya que tengo la opinión de que nos hace falta más unión a los comerciantes de toda la República, porque verdaderamente la mayoría vive al margen de todo aquello, que si lo afrontásemos como corresponde, no nos sucedería que para nada cuentan con el comercio, más que cuando hay que recolectar algo, bien para Obras Públicas, para Política o casos similares.

Perdone estos mal hilvanados renglones de opinión y censura, pero llenos de sinceridad y aprovecho esta portunidad para enviar por usted mi afectuoso saludo al Director y a don Joaquín, quienes me conocen bien y aprovecho también para ofrecerme suyo atto. lector y s. s.,

PEDRO DIAZ, Presidente.»

En la carta que antecede, hay, sin duda, una mala interpretación de lo que se dijo en la referida crónica del que suscribe, con respecto a las opiniones privadas de distintos comerciantes acerca de las protestas que se han hecho públicas por motivo de la ley que autoriza la apertura nocturna de los establecimientos.

Lo que se dijo aquí es que son muchos los comerciantes que comprenden que con el horario actual ni el público, ni los comerciantes, ni los empleados están bien servidos.

Y lo comprueba el propio informe del señor Pedro Díaz, Presidente de la Asociación de Comerciantes de Santiago de Cuba, dando cuenta de que el comercio santiaguero estableció el año pasado una jornada veraniega, que acaso vuelva a establecer este año.

Lo que coincide con el modo de pensar de un importante núcleo de comerciantes habaneros, como podrá verse por la lectura de la carta que se reproduce a continuación, si bien hay diferencia de criterio en cuanto a las horas de tener abiertos los comercios, pues los de por acá se muestran más inclinados a dejar la mañana o gran parte de ella para esparcimiento del personal.

Y vaya la segunda carta recibida sobre el mismo tema:

«UNION DE COMERCIANTES, PROFESIONALES Y PROPIETARIOS DE LA CALLE J. C. ZENEA (ANTES NEPTUNO)

Habana, mayo 23, 1935.

Sr. Jorge Fernández de Castro, Redactor de la sección «De Día en Día». DIARIO DE LA MARINA.

Habana.

Muy señor mío y amigo: Al recibir el DIARIO DE LA MARINA el día 21 del presente y leer, como de costumbre, su amena sección «De Día en Día», he sido agradablemente sorprendido por la amable atención y acogida que le ha dispensado usted a mis ideas sobre lo que debe ser la Ley del Cierre en Cuba, expresadas en reciente conversación sostenida con usted, y por ello quiero hacerle llegar las más expresivas gracias, tanto en nombre de la Unión de Comerciantes de la Calle de Neptuno que me honro en presidir, cuya Junta Directiva comparte la misma idea en este asunto, como en el mío particular.

Aprovecho esta oportunidad para reiterarle el testimonio de mi mayor consideración y simpatía.

Muy atentamente,

JESUS GARCIA, Presidente.»

(Por la copia)

TARTARIN DE TARASCON.

El edificio tenebroso del sistema soviético

LA FARSA ELECTORAL RUSA EN 1934

Celebración de comicios sin dar aviso a los electores.—Esfuerzos de los dirigentes por hacer elecciones administrativas más bien que políticas. El pueblo de los trabajadores, que no puede hablar de asuntos políticos generales en sus elecciones, carece de toda intervención, evidentemente, en todo lo relacionado con la política de su país.—Los electores acuden a los comicios sólo por la presión oficial

Esta serie de interesantísimos trabajos sobre las elecciones en tierras soviéticas ha sido tomado del Archivo Anticomunista «Cilacc», que señala que «todo lo que dice está tomado de las publicaciones oficiales soviéticas, señalando su fecha precisa».

Serie ésta de tan relevante interés, que tenemos la seguridad será del agrado de nuestros lectores.

II

En Crimea, por el contrario, se exigió la presentación de certificados oficiales que probasen la cualidad de trabajador para no ser inscripto en las listas de los no-electores (Pravda 12 de noviembre de 1934), mientras que en Siberia bastaba para excluir a los electores el dar verbalmente por motivo **las actividades precedentes de los electores.** (Pravda 14 de noviembre de 1934.)

En Tchistopol simplificaron el procedimiento declarando no-electores a todos los mayores de cincuenta y cinco aos (Izvestia 14 de noviembre del 34) y en Tadjikistan Asia Central) a pesar de que la igualdad de los dos sexos es un principio reconocido por la Constitución, fueron privadas de sufragio todas las mujeres. (Izvestia 17 de noviembre de 1934.)

En Krasnouralsk la comisión electoral presentó a las autoridades relaciones contrarias sobre la cifra de electores y acordada una realización de éstas hubo que desistir de ello porque las listas eletorales no eran más que un montón de papeles garabateados con signos ininteligibles. (Izvestia 9 de diciembre de 1934.)

El número e importancia de los errores cometidos en las listas electorales fueron oficialmente reconocidos por la Comisión Central electoral en su circular de 14 de noviembre último.

ACTIVIDAD ELECTORAL DE LOS NO ELECTORES

¿Cómo reaccionan en Rusia contra la arbitrariedad que les priva de sus derechos más esenciales los no electores?

Durante las elecciones de diciembre de 1931 lucharon encarnizadamente para salvar sus derechos desconocidos. En las elecciones actuales la prensa soviética no consigna más que algunos casos aislados de protesta y puede suponerse que el fracaso de sus esfuerzos anteriores haya llevado al ánimo de los no electores la imposibiilidad de mejorar su situación por las vías legales. Sin embargo, he aquí algunos casos en que los **no trabajadores** han intentado hacer valer sus derechos.

En dos distritos de al región de Azof (Mar Negro) los no trabajadores consiguieron ser nombrados presidentes de comisiones electorales («Pravda» 14 de noviembre de 1934); también en algunas aldeas de la región de Stalingrado («Pravda» 28 de noviembre de 1934), y de Smolesko («Izvestia», 29 de octubre de 1934).

En la región de Ekaterinoslav los **no trabajadores** consiguieron presentarse como candidatos oficiales («Pravda» 22 de noviembre de 1934) y en algunas partes hasta ser nombrados por las autoridades del distrito presidentes de las asambleas electorales («Izvestia», 17 de noviembre de 1934).

Estos casos aislados prueban la atmósfera de fraude y desorden que se respira en las elecciones rusas.

LA CONVOCATORIA DE ELECTORES

Preparadas las listas de electores, como hemos explicado, el segundo trámite de las elecciones rusas es la convocatoria de éstos y he aquí lo que hemos podido saber sobre estas reuniones.

En un pueblo de la región del Norte se obligó a pagar a los electores 20 kopecs por derechos de convocatoria («Pravda», 28 de noviembre de 1934). En el distrito de Zubtzov las elecciones se verificaron sin dar aviso a los electores («Pravda», 2 de noviembre de 1934). Igual sucedió en Troitzk («Izvestia», 16 de noviembre de 1934).

En la región de Kiev los cinco días de citación previa se redujeron a dos («Pravda», 11 de noviembre de 1934), y en algunas fábricas del mismo distrito se suprimió totalmente ese plazo enviando en cambio algunos automóviles a recoger a los electores que se encontrasen al paso en el momento de la elección («Pravda» 30 de noviembre de 1934). En Astrakán se contentaron con tirar las convocatorias a las puertas de las casas («Pravda», 18 de noviembre de 1934), etc., etc. En fin, en la célebre fábrica de Magnitogorgska la convocatoria se hizo una hora antes, distribuyendo las citaciones a la puerta misma del colegio electoral («Izvestia», 28 de noviembre de 1934).

ASAMBLEAS PRELIMINARES

Hemos hablado de la convocatoria de los electores y no hemos dicho aún qué fín tiene semejante citación.

El fin es doble: primero, escuchar el informe que uno de los miembros del soviet hace sobre su gestión pasada, y segundo, preparar la asamblea electoral propiamente dicha. Estas reuniones preliminares no están mandadas en ninguna ley, pero su obligación es tan estricta como la de las asambleas definitivas y a este fin las autoridades soviéticas emprenden campañas públicas para conseguir la asistencia en masa de los electores a ellas. Hasta estos últimos tiempos se contentaban con un porcentaje del 60 al 70 por ciento de asistentes; actualmente se quiso conseguir el 100 por ciento y ya veremos si por una ironía de la suerte este número fué sobrepasado muchas veces.

Veamos ahora cómo se desarrollaron las asambleas preliminares electorales. Una queja unánime que brota de la prensa de todo el país es que han tenido lugar en condiciones deplorables. Los ponentes son ignorantes, mascullan palabras sin sentido y cuentan cosas que no interesan a nadie.

En Elizavetgrad el adjunto de la presidencia del soviet habla tan mal que los obreros deciden considerar la asamblea como no celebrada; en Krasnoyarsk los informadores hablan de cosas abstractas sin tocar para nada los asuntos locales («Pravda», 23 de noviembre de 1934); en el distrito de Smolensko los locales son estrechos y sin ventilación y los asambleístas optan por salirse a fumar sus pipas sin escuchar el informe del soviet («Pravda», 2 de noviembre de 1934); en Yizdra la asamblea no se celebró porque los electores se encontraron el teatro donde había de celebrarse cerrado y como no pudo darse con el director y abrir el local hasta después de una hora y se encontraron con que la calefacción no funcionaba, optaron por marcharse a sus casas («Pravda», 2 de noviembre de 1934); en Astrakán el informe lo hicieron los empleados inferiores a toda prisa y nadie se enteró de su contenido («Pravda», 12 de noviembre de 1934); en Odessa la asamblea electoral que debía comenzar a las seis de la tarde, por falta de asistencia se prorrogó hasta las nueve de la noche y aun entonces no había más que la tercera parte de electores presentes. Un discurso inflamado del soviet animando a todos a tomar parte en la construcción de la ciudad comunista terminó con una orden del día en ese sentido, que no fué votada más que por una sexta parte de los asistentes («Pravda», 16 de noviembre de 1934); en Troik los secretarios del soviet hojeaban desatentamente los informes que se les habían confiado y éstos consistían en cifras sin orden ni concierto («Izvestia», 17 de noviembre de 1934).

Por estos botones de muestra se ve que las asambleas preliminares no fueron precisamente fiestas de atracción para el público comunista y hay que subrayar que contrariando la práctica de los años heroicos del régimen, los dirigentes hacen todos los esfuerzos posibles por dar a las elecciones el carácter de elecciones administrativas más bien que de elecciones políticas. Por lo que nos revelan los informes presentados a las asambleas, en ellas se tratan casi exclusivamente asuntos locales, minúsculos y de administración corriente y los **periódicos oficiales condenan en estas asambleas el intento de tratar asuntos generales del país.**

La estructura de dichos informes determina el contenido de los debates que siguen a su lectura y en ellos apenas se discuten más que cuestiones de campanario. **Ahora bien, como quiera que estas elecciones para los soviets locales son las únicas elecciones políticas del país,** ya que de estos soviets proceden los delegados de todos los organismos representativos, **es evidente que si el pueblo de los trabajadores no puede hablar de asuntos políticos generales en estas elecciones de primer grado, carece de toda intervención en los asientos políticos de su país,** privado como está de participar en debates políticos en la única ocasión en que podía hacerlo, que es en las asambleas preliminares a la elección de los soviets.

Si los debates no tienen interés político, menos lo tienen administrativo, ya que los abusos continúan inconmovibles después de las asambleas lo mismo que antes, aunque las autoridades se alaban de que voluntariamente concurren a ellas del 90 al 95 por ciento de los electores.

ASISTENCIA DE LOS ELECTORES

No siempre sucede así y los periódicos soviéticos nos enseñan que en muchos casos la asamblea preliminar tiene que suspenderse por falta de asistencia. Así las de la región Norte («Pravda», 28 de noviembre de 1934); las del Oeste («Pravda», 2 de noviembre); las de Saratov («Pravda», 11 de noviembre); las de Stanlingrado («Pravda», 18 noviembre); las de Azof (Mar Negro) («Pravda», 18 de noviembre); las de Troisk («Izvestia», 12 de noviembre).

El porcentaje de asistentes es frecuentemente el del 15 y aun del 10 por ciento de electores. Tal sucedió en el distrito de Kursk («Soc. Zeml.» 21 de noviembre de 1934) y en Rostof, donde la asamblea hubo de suspenderse con harta tristeza de la presidencia por falta de público («Za Komm. Prosv.» 10 de noviembre de 1934).

¿Cómo explicar esta diferencia de asambleas preliminares a que concurren el 100 por 100 de sus electores convocados y otras a que apenas acude el 10 por 100 del censo?

La prensa soviética da una razón, siempre la misma, que podemos aceptar sin discutirla y es la de que la indiferencia de los electores se deba a la indiferencia de las autoridades locales que carecen de lcelo necesario para excitarlos. **Así, pues, el interés de los electores descansa íntegramente en el esfuerzo y en la presión administrativa que les obliga o no a presentarse a estas asambleas.**

El celo de las autoridades administrativas se manifiesta en las formas más variadas.

En el ferrocarril de Donetz se amenazó a los electores morosos con excluirlos de los sindicatos profesionales, que era tanto como reducirlos a una especie de servidumbre civil. («Pravda» 23 de noviembre de 1934). En Leningrado se estableció la pena de 11 rublos, el jornal de un día de un obrero, calificado de primera, («Izvestia» 14 de noviembre de 1934), y de 10 rublos en el distrito de Kursk («Soc. Zeml.», 21 noviembre 1934). En la región del Norte las autoridades locales se mostraron dignas de la confianza que en ellas pone el soviet y no se contentaron con menos que con publicar un bando que **declaraba enemigos del régimen** con todas las mortales consecuencias que esta declaración tiene en U. R. S. S. a los electores que descuidasen acudir al llamamiento para la Asamblea preliminar («Pravda» 28 noviembre 1934) y en uno de los caminos de hierro podía leerse este aviso textual: **«Ordeno a todos los ferroviarios que acuda mmañana a medio día al local del soviet con sus mujeres para tomar parte en las elecciones Nadie está excusado de este mandato, sino los enfermos y los agentes de servicio Las listas de los no asistentes serán entregadas mañana mismo, al jefe de la sección política».** (1) («Izvestia», 17 de noviembre del 34).

Amenazas por el estilo, es natural, que produzcan frecuentemente su efecto y éste está de tal modo descontado de antemano, que cuando sucede como en Tchembar no reunirse más que el 75 por 100 de los electores y el 65 por 100 de las electoras, la prensa soviética reprende agriamente a la comisión electoral por no haber cumplido las órdenes recibidas. («Pravda» 12 de noviembre del 34).

Se puede, pues, afirmar como cierto, que en U. R. S. S. **allí donde el poder administrativo no presiona a los electores, éstos se desinteresan de las elecciones y que allí donde existe la presión oficial en la medida establecida, los electores acuden en masa.**

La sección política es una especie de G. P. U. local, es decir, de policía política expedita en sus procedimientos y rigurosísima en sus sanciones.

(Continuará)

Burla Burlando

DE LA PACIENCIA

No figura la «paciencia» entre las cuatro virtudes cardinales, pero debiera figurar en lugar preferente, ya que es una de las virtudes que más se ha ejercitado en todos los tiempos. Es verdad que la paciencia puede ser sustituida por la «fortaleza», pues no hay hombre fuerte que no sea paciente; pero la fortaleza de ánimo solamente se emplea en casos excepcionales, mientras que la paciencia es necesaria a todas horas y en todos los momentos y minucias de la vida.

La paciencia es necesaria en todos los tiempos, pero nunca tanto como en los tiempos aciagos. En los actuales, el que no posee grandes dosis de paciencia, no puede vivir. Sobre todo los inconformes con las nuevas ideas, las nuevas modas, y los «estilos» nuevos. Lo digo por experiencia propia: yo me pasaría la vida renegando y maldiciendo de lo que veo y lo que oigo si no poseyese una paciencia a toda prueba...

¡Que Dios me la acreciente y me la bendiga!

En efecto, ya desde muy temprano empieza uno todos los días a hacer ejercicios de paciencia. El periódico nos anuncia que se va a encarecer el pan, que se va a encarecer la carne, que se va a encarecer la leche... El periódico nos cuenta también que se está «entrenando» un nuevo cuerpo de inspectores de hacienda, tal vez en el pugilato, para hacer más efectivos sus trabajos de cobranza... Y uno apelaría a la fuga, si no estuviese (también) entrenado en los ejercicios de paciencia.

No menor caudal de paciencia se necesita para leer impasible la noticia de haber sido absuelto tal o cual malvado, y condenado tal o cual inocente... El discurso del político logrero prometiendo a las «masas» todos los bienes terrenales, y de paso, las incita al robo, al incendio y al asesinato... La información cablegráfica según la cual, todos los gobiernos del mundo abogan fervientemente por la paz, al mismo tiempo que destinan milones y más millones a la adquisición de elementos de guerra... Uno prorrumpiría en denuestos e imprecaciones, si, a su vez, no estuviese bien armado de paciencia.

La de Job es menester para leer o escuchar con calma el conferenciante de ateneo cuando, empinado y orgulloso, se declara enemigo personal de Dios y de sus santos; cuando quiere romper todo vínculo con el pasado, y cuando, de paso, se mofa de la patria y de la familia, y de todo lo que los hombes de claro entendimiento y sano corazón tienen por sagrado...

Y si uno sale a dar una vuelta por la ciudad correrá el riesgo de ir a parar a la cárcel si no va provisto de paciencia benedictina... Solo ésta nos puede contener cuando contemplamos ciertas escenas... Ya no vamos a la playa por temor de que nos falte por un instante la paciencia y empuñemos el látigo al ver tantos Adanes y tantas Evas... Y, como hemos dicho, iríamos a parar a la cárcel porque la autoridad no puede consentir que se atropelle a la «inocencia».

No hay estado, clase ni profesión que pueda estar exenta del constante ejercicio de la paciencia. Si es comerciante, para tratar con sus parroquianos, y sobre todo, con sus parroquianas; si es industrial, para gobernar a sus obreros y empleados, cada vez más irascibles; si es propietario, para soportar las quejas y reclamaciones de sus inquilinos; si es profesional, para aguantar las pretensiones más o menos absurdas de sus clientes; si es, en suma, periodista, para recibir impávido los anónimos estúpidos e insultantes...

Y no vale estarse uno encerrado en su casa para rehuir ocasiones de poner en práctica su paciencia. Tampoco podrá librarse de la visita molesta e inoportuna, en la que, si no le piden dinero, le piden su opinión sobre asuntos que usted desconoce y no le interesan.

Los que pertenecemos a la penúltima o antepenúltima generación, estamos más necesitados de resignación y de paciencia. Son tantas las cosas que ahora chocan con nuestras ideas, creencias, usos y costumbres, que solo contando con una inmensa dosis de paciencia se nos hace la vida soportable... Gracias, también, a que no hemos echado en olvido la obra de misericordia que manda «sufrir con paciencia las adversidades y flaquezas de nuestros prójimos».

¡Señor, si hasta los gobiernos se han convencido de la altísima importancia de esa santa virtud!... Tanto, que ya casi todos los gobernantes se han dedicado exclusivamente a obligar a sus gobernados a hacer jeercicios cotidianos de paciencia... La paciencia es, en fin, la única virtud que puede salvar al mundo de sus actuales perturbaciones, todas ocasionadas por nuestras inquietudes, hijas de la impaciencia...

M. Alvarez Marrón.

La Comisión de Propaganda de los dependientes chinos se encuentra ya en Camaguey

La Asociación de Dependientes Chinos del Giro de Víveres, meritísima y prestigiosa entidad benéfica, nos comunica que la Comisión de Propaganda que se encuentra de recorrido por el interior de la República, ya ha llegado a Ciego de Avila (Camagüey) después de haber recorrido los distintos pueblos del interior, y que en la última carta recibida, les comunican que dentro de breves días continuarán el itinerario trazado hasta Santiago de Cuba.

LAS BASURAS SERVIRAN PARA LA ELABORACION DE ABONO PARA EL TABACO

Para la fabricación de un abono especial para el tabaco, el ingeniero de la Rionda, Secretario de Agricultura, tiene el proyecto de utilizar las basuras de la Habana. Así lo anunció, el domingo, al visitar la ciudad de Pinar del Río, e inaugurar las oficinas provinciales de Agricultura.

Próximamente el Ingeniero de la Riónda dará a conocer más detalles sobre este asunto que se considera de gran trascendencia para la segunda industria nacional.

la comedia de hoy:

Corazón de Mujer

por

MARIANO DE LARRA (Fígaro)

Como de costumbre, "El Encanto" trasmite hoy, a las 9 p. m., desde las estaciones C M C Y, en 1030 kc., y C O H, de onda corta, en 31.8 m., la admirable comedia de Mariano de Larra, titulada CORAZON DE MUJER. Se estrena en Cuba. La representación radiofónica está a cargo del Conjunto Artístico MARCELO AGUDO y PILAR BERMUDEZ.

AUDICIONES RADIODIFUSION O'SHEA.

El Encanto

EL ENCANTO: centro de las modas de playa para niñas y jovencitas.

El Tercer Piso de EL ENCANTO se está haciendo célebre en toda la Habana como el centro de las modas de playa por excelencia para niñas y jovencitas. Tal es la riqueza de nuestras colecciones de trajes de baño, de pijamas de playa, de juegos de shorts y camisetas de sport, de vestidos y accessorios de playa. Con algunas de estas creaciones hemos hecho una interesante exhibición que habrá de colmar el gusto de todas las personas elegantes. Venga usted a verla hoy mismo, por pura curiosidad.

TERCER PISO.

El Encanto

Juego de pantalón de lana prusia o carmelita y camisa de punto, para sport. Tallas: 10 al 16
Pantalón 3.90 Camisa 2.00

M.E.C.D. 2016

9A SECCION

TELEFONOS:
Dirección A-3277
Jefe de Redacción. A-3205
Sección de Sports M-7912

DIARIO DE LA MARINA

TELEFONOS:
Quejas M-7911
A. Clasificados . A-3333

9A SECCION

AÑO CIII — EL PERIODICO MAS ANTIGUO DE CUBA — LA HABANA, MARTES, 28 DE MAYO DE 1935 — ACOGIDO A LA FRANQUICIA POSTAL — PAGINA ONCE

LA ACTUALIDAD

El fantasma del Fascismo

Por LEON ICHASO

PARA cohonestar sus violencias, sus agitaciones y sus intentonas revolucionarias, han alegado siempre los socialistas un pretexto que les ha servido como de lema y de consigna: la necesidad de combatir y destruir el fascismo. Desde que Mussolini lo implantó en Italia e Hitler en Alemania, ven o aparentan ver en todas partes el fantasma fascista. En cualquiera hostilidad contra los socialistas, en cualquier movimiento antimarxista, asoma, según ellos, la cabeza del fascismo. Con el grito de «muera el fascismo» se organizaron en disciplinadas y vigorosas milicias, se apertrecharan de armas de todas clases y hasta se parapetaron en fortalezas y castillos los socialistas austriacos para lanzarse a una guerra civil con que derribar al Gobierno y al Estado y establecer la dictadura del proletariado al estilo de Moscou. Pero dieron de cabezadas contra la pared. Todos sus recursos bélicos, todas sus furias marciales, se estrellaron contra la previsión, contra la entereza, contra el denuedo y contra el patriotismo del gobierno de Austria y, sobre todo, contra la voluntad bizarra del pueblo, decidido a defender la vida de su Nación contra el enemigo común.

No escarmentó a los socialistas españoles aquel horrible desastre de sus correligionarios de Austria. Los prosélitos de Marx carecen del sentido del escarmiento y de la enmienda. También en España formaron aquellas huestes que saludaban con el puño cerrado en alto y que aún en las alegres romerías domingueras de Madrid irrumpían fieramente contra gentes pacíficas e indefensas. También en España, a la voz de «múeran los fascistas», prepararon la revolución más abastecida de provisiones militares y de dinamita y cayeron sobre Asturias en orgía de sangre, de saqueo y de exterminio. Y también en España, puestos en pie el Ejército y el pueblo, sufrieron la más completa y aplastante derrota.

Pero siguen todavía agitando el fantasma fascista y azuzando contra él a las incautas masas obreras para que se descalabren de nuevo, mientras los jefes se ponen en salvo y viven a cuerpo de rey tras las fronteras. Para los socialistas españoles, Gil Robles y todos los de la CEDA son fascistas. Y fascistas son también los agrarios de Martínez de Velasco y los liberales demócratas de Melquiades Alvarez. Hasta Lerroux es fascista con sus radicales republicanos, desde que ha hecho la coalición gubernamental con las derechas republicanas.

Y, en efecto, es el verdadero partido fascista español, que dirige don Antonio Primo de Rivera uno de los que tienen allí menos fuerza. Lo saben bien los socialistas. Los españoles aman demasiado su libertad y su dignidad personales para admitir dictadura de ninguna clase: ni la marxista ni la fascista. Pero han de tener siempre dichos socialistas un pretexto a que asirse en sus odios, en sus perturbaciones y, sobre todo, en sus ansias irrefrenables del poder perdido. Y ése es el fascismo. Las derechas republicanas no pueden entrar en el Gobierno, a pesar de que constituyen la mayoría de la Cámara, porque son fascistas. Gil Robles y todos sus correligionarios federados han de ser proscriptos, aunque triunfen en los comicios, porque son fascistas.

Pero esa trompeta ya no suena. Ha perdido completamente su fuerza como la del republicanismo auténtico de los Azañas, de los Alvaro de Albonoz, de los Marcelino Domingo, de los Sánchez Román y de los Martínez Barrio. El pueblo está muy convencido de que lo que llaman fascismo los socialistas es españolismo auténtico y neto.

Pos scriptum.— Las palabras extranjeras, amigo J. A. N., están sujetas en nuestro idioma para su acentuación a las mismas reglas que las palabras castellanas. Por lo tanto el vocablo **soviet** (escrito así, sin acento ortográfico) tiene que ser agudo, porque si fuese llano o grave, habría de llevar acento ortográfico sobre su penúltima sílaba, so, como todas las palabras llanas que no terminan ni en n ni en s ni en vocal.

NUEVAS SENTENCIAS DE REVOLUCIONARIOS

ALBACETE, mayo 27. (SE.)—Por complicación en los sucesos revolucionarios de octubre, el consejo de guerra ha sentenciado a 20 años de presidio a Abelardo Colmenero Cuenca. Vidal Ayala fué sentenciado a 19 años de prisión y otros nueve acusados recibieron sentencias de 2 a 18 años, quedando los otros seis absueltos.

Lea AVANCE todas las tardes.
Dirigido por José I. Rivero

COMPANYS TEMIA QUE LA "CEDA" CAMBIARA EL REGIMEN ESPAÑOL

APLAZADA LA VISTA DE LA CAUSA DE ROJAS

Lerroux fué de visita a su pueblo natal

Atacaron con un líquido inflamable un edificio de oficinas de Acción Popular

MADRID, mayo 27. P. El Jefe del Gobierno, señor Alejandro Lerroux, se encuentra desde el viernes en Córdoba donde asistió a la Feria y a la corrida de toros de ayer domingo.

También visitó su pueblo natal, donde fué aclamado por sus paisanos.

LANZAN UNA BOTELLA CON LIQUIDO INFLAMABLE EN UN CIRCULO

MADRID, mayo 27. AP. El edificio donde se encontraban instaladas las oficinas de Acción Popular en las afueras de esta capital, fué objeto de una agresión que causó desperfectos al edificio y heridas mortales al conserje del mismo.

Tres desconocidos lanzaron en el interior del Círculo una botella conteniendo un líquido inflamable.

APLAZADA LA VISTA DE LA CAUSA CONTRA EL CAPITAN ROJAS

CADIZ, mayo 27. AP. La causa contra el capitán Rojas, con motivo de los sucesos de Casas Viejas, que volverá a verse en esta Audiencia por orden del Tribunal Supremo, ha sido aplazada a causa de que el capitán Rojas ha cambiado de letrado defensor.

Se ha señalado el comienzo de la vista para el 11 de junio próximo.

Españoles a los que cita su Consulado

Las personas que sepan de su paradero deben indicarles que se presenten en seguida

RELACION DE PERSONAS CUYO PARADERO INTERESA CONOCER EL CONSULADO GENERAL DE ESPAÑA EN LA HABANA

Daniel de Pablo Navazo.
Amador Moreda Vega, natural de Santa Cecilia del Valle de Oro, (Lugo).
Hermenegildo Sanchoyerto Eguia, natural de Cordejuela (Vizcaya).
Luís Piedra González, natural de Gijón (Oviedo).
Aurelio Montes Garrido, natural de Cerrato (España).
Salustiano Corral Hierro, natural de Villasandino (Burgos).
Manuel Arrillaga.
Lucindo Castro Soto, natural de San Esteban (Orense).
Antonio Fernández Treviño.
María Sobrino Mandiá, que residía en la calle de O-Reilly, Habana.
Pedro Salvá Juan, de 37 años de edad.
Manuel José Trillo y su esposa Consuelo López Gómez.
Manuel Alonso Fernández, natural del Concejo de Siero (Oviedo).
Eugenio Pérez Gómez, natural de Granada.
Teodoro Vila, natural de Santa Clara.
Modesto González Martínez, natural de Burgos.
Javier Jiménez Alcaraz, natural de Almería.
Domingo Jiménez Enriquez, de oficio peluquero.
Teresa Fernández, pensionista del Estado Español.
Enrique Rodríguez, natural de Asturias.
Juana Galego Castro.
José Padre y Peña, natural de San Sebastián de los Debesos (Coruña).
José López Alvarez, natural de Rubiano (Asturias).
Santiago Churruca Ezcurra, natural de Auza (Navarra).
Agustín de Abaroa y Leona Uberuaga, naturales de Lequeitio (Vizcaya).
José María Román Bravo, natural de Morón de la Frontera (Sevilla).
Juan Bermejo Curiel, que residía en San Nicolás de Güines.
Claudia Menéndez Gómez, natural de Asturias.
Ildefonso López Rodríguez, que residía en Camagüey.
Jovino Gutiérrez, natural de Los Cabos de Pravia (Oviedo).
Bartolomé Jiménez Pérez, natural de Temisa (Canarias).
Cándido Serrano Gil, natural de Haro (Logroño).
Dolores, Adelaida y Jovita Fernández.
Domingo Piriscal y sus hijos Francisco y José Piriscal.
Manuel Abad Suárez, natural de La Coruña.
Manuela Gesta Seoane, natural de La Coruña.
Pedro Mateo Herrero, natural de Molinos (Teruel).
José Rodríguez Valbuena, natural de León.
Teresa Cantón Lorenzo, natural de Santa Marta de Moreiras (Orense).
Consuelo García Gómez, natural de Lugo.
Eugenio y Perfecto Prieto Regueiro.
José Suárez Arias, natural de Guimarán (Asturias).
Manuel Rodríguez Cunto, natural de El Ferrol (Coruña).
Juan Acuña Escudero, natural de Barrantes (Pontevedra).
Avelina Bujedo, casada con Demetrio Alvarez.
Consuelo Mejías Valdés, natural de Pedro Betancourt (Matanzas).
Luis Bermejo.
Constantino Bua Sayanos, natural de Pontevedra.
Faustino Illanes Losada que residía en Camagüey.
Francisco Menen.

Habana, mayo 25 de 1935.

El Cónsul General.

UNGUENTO MONESIA
ABRE, ENCARNA Y CIERRA, DIVIESOS, GOLONDRINOS, LAMPARONES, SIETECUEROS, UÑEROS, PANADIZOS, LOBANILLOS, GRANOS Y CURA, LLAGAS, ULCERAS, TIÑA Y DEMAS AFECCIONES DE LA PIEL
60 AÑOS DE CURAS MARAVILLOSAS

PRODUCTOS TINATA

POLVO TINATA
PARA PERROS—MATA PULGAS Y GARRAPATAS PARA AVES, PAJAROS ETC.—MATA EL PIOJILLO, ETC. PARA EL HOGAR—MATA LAS CHINCHES RADICALMENTE. PARA USO PERSONAL—MATA CIERTOS PARASITOS, MOLESTOS DEL CUERPO HUMANO.

«JABON TINATA», antiparasitario y Perfumado, EMBELLECE Y SUAVIZA EL PELO, IMPIDE LA PICAZON.

TINATA PARA EL GANADO
MATA LA GARRAPATA RADICALMENTE. ES EL PRODUCTO MAS COMODO DE USAR, EL MAS BARATO Y EL DE MEJORES RESULTADOS.

Solicite Folletos Gratis

LA CASA DEL PERRO — Neptuno 38.

LA BENDICION DEL AVION "SANTANDER" DE JUAN I. POMBO

El señor Obispo de Santander, doctor Eguino y Trecu, dió su bendición al avión en que Pombo está haciendo el vuelo a México. El presente grabado recoge varios de los aspectos del referido acto, efectuado en la Albericia, de aquella capital.

SANTANDER, mayo 12. (Correspondencia especial para el DIARIO DE LA MARINA).—A las doce de la mañana de ayer tuvo lugar la bendición del aparato con el que el aviador Juan Ignacio Pombo va a realizar el atrevido vuelo Santander-Méjico.

Para ello fué sacado el avión del hangar de la Albericia y llevado al centro del campo donde se reunieron los invitados a la ceremonia.

El obispo de esta diócesis, doctor don José Eguino y Trecu, con la solemnidad del caso, bendijo el avión y unas medallas y estampas que el aviador llevará en su viaje.

Después fué puesto en marcha el aparato, que se elevó majestuosamente para dar una vuelta sobre la ciudad, aterrizando a los pocos minutos en el mismo sitio, entre los aplausos de los que presenciaron la ceremonia.

La Comisión obsequió con vinos generosos a los reunidos.

VIAJEROS DETENIDOS POR LA NIEBLA

A causa de la intensa niebla que había ayer en El Escudo paso obligado de la divisoria de las provincias de Burgos y Santander tuvo que aterrizar en la villa de Arija una avioneta en la que venían a Santander don Juan Pombo e Ibarra, padre del aviador Juan Ignacio; su hijo don Teodosio y el diputado radical señor Pérez Madrigal.

Los tres venían de Madrid a presenciar la salida que el avión «Santander» hará en la mañana de hoy para cubrir la primera etapa del vuelo a Méjico: Santander-Madrid.

En un auto de Reinosa salieron los pasajeros mencionados para esta capital, después de dejar allí la avioneta, para regresar a la capital, de España hoy, por la tarde.

En Reinosa hubo gran revuelo por creerse que el avión aterrizado en Arija era el de Juan Ignacio Pombo, que había sufrido avería.

LA SALIDA

La iniciación del «raid» será hoy, a las diez y media desde el campo de la Albericia, con el tiempo que haga.

A medida que se acerca el momento culminante de la partida de Juan Ignacio Pombo para emprender su «raid» Santander-Méjico, aumenta el interés y cunde el entusiasmo en todas partes, y en estas manifestaciones de simpatía al aviador montañés, una de las poblaciones que más se han distinguido ha sido Bilbao, donde Pombo ha residido largo tiempo y cuenta con gran número de amigos, que en la ocasión presente se ha exteriorizado sin regateo de ningún género, cursando numerosas solicitudes, tanto de particulares como de entidades deportivas, sociedades y organismos en el sentido de que la avioneta «Santander hiciera escala en la vecina villa para poder rendir a Juan Ignacio un cariñoso y cálido homenaje de despedida.

Como las peticiones de este género han sido muchas el Comité ejecutivo se ha visto obligado a contrariar el grato deseo de los bilbaínos, contestando que como la avioneta tiene que ir a Laredo, y esta playa costeña está relativamente cerca de Bilbao, pueden venir a despedirle en la magnífica playa de Salvé de la Costa Esmeralda Española.

En vista de ello, los bilbaínos deseosos de que Juan Ignacio no emprenda su vuelo a Méjico sin darle un fuerte abrazo de despedida, han decidido trasladarse a la villa laredana el día de la partida, y ya han comenzado a organizar una nutridísima caravana de automóviles y autobuses.

EL ATERRIZAJE EN LAREDO

Varias razones han impulsado al Comité ejecutivo, atendiendo en parte indicaciones del propio piloto, a decidir la escala de Laredo en la primera etapa del vuelo Santander-Méjico. Una de ellas es la imposibilidad material, dadas las malísimas condiciones en qe se encuentra el campo de aterrizaje de la Albericia, de que la avioneta «Santander» despegue del mimo con las necesarias garantías de seguridad, con la carga de esencia que debe llevar en previsión de que las circunstancias en que vaya desarrollándose la primera etapa aconsejen a Juan Ignacio la conveniencia de no aterrizar en Madrid y continuar viaje a Sevilla. En cambio, yendo a la playa de Salvé, podrá despegar con toda comodidad, sin peligro alguno, incluso a plena carga.

Este inconveniente de las malas condiciones de la Albericia aumentan extra ordinariamente si se tiene en cuenta que el hermano a Pombo, Teodosio, se propone venir a despedir a Juan Ignacio, tripulando un trimotor de la «Lape», con el que irá dando escolta a su hermano hasta Madrid, y además vendrán algunos otros amigos del aviador montañés tripulando sus avionetas. Esta es otra de las razones que han impulsado al Comité ejecutivo a establecer la escala de Laredo, y, además, con ello se da justa satisfacción al vecindario de toda aquella parte de la costa cantábrica, que con tanto entusiasmo han acogido el proyecto de Pombo y ha contribuido a su realización.

LA VELADA DE AYER EN EL MARIA LISARDA

La velada organizada para ayer, como homenaje a Juan Ignacio, por el Comité ejecutivo y la Empresa del María Lisarda Colisevm, fué uno de los actos más brillantes de cuantos vienen celebrándose con motivo del vuelo Santander-Méjico. El público, que llenaba la amplísima sala, acogió la presencia de cuantos intervinieron en el desarrollo del programa con viva simpatía, premiando con calurosos aplausos sus acertadísimas intervenciones.

Dificultades de última hora, en las que tuvieron no poca intervención los acontecimientos políticos de estos días, obligaron a modificar la primera parte del programa, comenzando la fiesta con un breve, pero sentido y elocuente discurso, del señor Cónsul de Méjico, don José Riestra, quien hizo un bello canto patriótico a su tierra natal y a España, pronunciando palabras de estímulo para el aviador montañés, que va a unir ambos países en un gigantesco abrazo. Muy contados minutos ocupó la tribuna el conocido hombre de negocios don Enrique Mowinckel, para presentar, con su gracejo inimitable, al aviador, y a continuación éste, que fué acogido con clamoroso entusiasmo y una delirante ovación, explicó, con palabras sobria y claridad meridiana, el gráfico de su «raid», exponiendo muy sucintamente y con naturalidad admirable, las más serias dificultades del mismo. Al terminar Juan Ignacio se repitieron las entusiastas ovaciones, que tuvieron una tercera parte al pasar el aviador del escenario a uno de los palcos, en el que una Comisión de pescaderas, presidida por la popular anciana Candelaria Maza, le entregaron, entre besos y abrazos, un magnífico ramo de flores, en nombre de la clase pescadora santanderina.

La joven y notable actriz montañesa Rosarito Iglesias, las encantadoras niñas Militos Martínez Piñeiro y Dueñas y Angelines Colinas; las distinguidas y bellísimas señoritas Eva Meade y María Teresa Riestra; el ilusionista, «amateur», «Li-Fhang», y los notables concertistas don Feliciano Celayeta, hijo del director de la Banda militar, y don Carlos Muñoz, hijo del presidente de la Audiencia, fueron muy justa y entusiásticamente aplaudidos en sus felices intervenciones.

Por último, la laureada Coral de Santander interpretó, «Bohemio errante», de Sáenz de Adana; «Cuando vienes del campo», de Irigaray, y «Canción del carretero», del Padre Otaño.

EL SR. ANTONIO PADIAL

En el día de ayer embarcó en nuestro puerto el Sr. Antonio Padial, conocido industrial capitalino, el cual se dirige a España con el fin de recuperar la salud, aún quebrantada después de habérsele practicado una difícil operación quirúrgica.

Tan estimado señor nos ruega le despidamos por este medio de sus numerosas amistades. Con gusto le complacemos, y a la vez formulamos votos por que su viaje sea pródigo en satisfacciones y bienandanzas.

El ex presidente de Cataluña basa en ese supuesto el golpe que fracasó en la Generalidad

Declaró también que había pedido al General Batet que le ayudara y que éste pidió un plazo de una hora para resolver, pero en vez de contestar, al terminar dicho plazo, lo atacó

MADRID, mayo 27. AP. El ex Presidente de la Generalidad de Cataluña, don Luis Companys, declaró hoy ante el Tribunal de Garantías Constitucionales, con motivo de la vista de la causa por la rebelión del gobierno catalén con el propósito de declarar el estado federal independiente de Cataluña.

Manifestó Companys que con el pronunciamiento del siete de Octubre del año pasado solamente intentó salvar la República, pues había sido informado que la CEDA estaba dispuesta a intentar un cambio radical en el gobierno de España.

Siguió diciendo Companys que según las informaciones que habían llegado a conocimiento suyo, la CEDA perseguía tres finalidades:

Primera: Ganar las elecciones.

Segunda: Entrar a formar parte del Gobierno.

Tercera: Cambiar el sistema de Gobierno.

Añadió el ex Presidente de la Generalidad que comenzó a abrigar serios temores así que vió cumplidas dos de las tres finalidades de la CEDA y con ese motivo trató de comunicarse telefónicamente con el Presidente de la República, señor Alcalá Zamora cuando se formó el primer gobierno de Lerroxu con la cooperación de los cedistas, logrando ponerse en comunicación con el secretario particular del Presidente, señor Rafael Sánchez Guerra, cuyas palabras le animaron a llevar a cabo los planes que había concebido.

Manifestó también Companys que pidió al general Batet que le ayudara, solicitando éste una hora con el objeto de estudiar la situación y decidir, pero en vez de dar una contestación al finalizar ese plazo de tiempo, atacó a la Generalidad.

Terminó diciendo Companys que hasta que se rindió ignoraba que se hubiera proclamado el estado de guerra.

El ex Presidente de la Generalidad dijo que había capitulado a las tropas del general Batet con el único objeto de evitar derramamiento de sangre y que después fué trasladado a bordo del buque-pontón «Uruguay», anclado en el puerto de Barcelona.

Los consejeros Gassol's, Barrera y Mestre, confirmaron la declaración del ex Presidente de la Generalidad.

Salazar Alonso, había desempeñado la cartera de Gobernación en el gabinete Samper, que precedió al gobierno Lerroux que provocó el levantamiento de la Generalidad, dijo que el gobierno había tomado todas las precauciones que aconsejaban las circunstancias temiendo un levantamiento en Cataluña.

El capitán Fernández Unzue describió la capitulación de los miembros del gobierno de la Generalidad, suspendiéndose después la sesión.

Al Congreso Internacional de Bibliotecarios concurren 435 representantes de 34 naciones

Se discutirá entre otros temas de gran importancia el envío de libros a los países de Hispanoamérica y el referente al envío de fondos. Programa de agasajos para los delegados

MADRID, mayo 27. (SE.)—Con gran solemnidad se efectúa el Segundo Congreso Internacional de Bibliotecarios en la Universidad de Madrid, con asistencia de cuarenta delegados americanos.

El Presidente de la República dió una recepción, en el Palacio Nacional, a los 435 enviados extranjeros que representaban a 34 países diferentes.

Todas las reuniones de Madrid tienen lugar en el Hotel Palace.

Los bibliotecarios visitarán Toledo, El Escorial, Salamanca, Sevilla, Valencia y Barcelona ciudad esta última donde se verificará la sesión de clausura.

La delegación extranjera más numerosa es la de Francia que se compone de 50 miembros, siguiéndole los Estados Unidos, con 40 e Italia, con 31.

Será el principal tema de discusión el intercambio de libros entre Europa y la América hispana. También se estudiarán las medidas que deban adoptarse para obviar las dificultades presentadas en los países hispanoamericanos, donde con frecuencia ocurre que no pueden pagar los envíos de libros que se le hacen, con motivo de las restricciones sobre remisión de fondos.

Pronunció el discurso de apertura el notable filósofo y escritor español, don José Ortega Gasset.

Entre los delegados norteamericanos se encontraban W. W. Bishop, bibliotecario de la Universidad de Michigan y presidente de la Federación Internacional de Asociaciones de Bibliotecarios; C. M. Brown, bibliotecario de la Universidad del Estado de Iowa; C. H. Compton director de la Biblioteca Pública de San Luis; Miss G. A. Countryman, directora de la Biblioteca Pública de Minneapolis; Mrs. E. Cunningham, bibliotecaria de la Academia de Medicina de la Universidad Vanderbilt, de Nashville, Tenn.; Mrs. M. D. Sullivan, directora de la Biblioteca Pública de El Paso, Texas, y otros bibliotecarios de Washington, Baton Rouge, Detroit, Nueva York, St. Paul, Spokane, Chicago y Baltimore. El delegado mexicano es don Francisco Navarro, secretario de la Embajada de México en Madrid.

LUPE RIVAS CACHO IRA A MADRID

MADRID, mayo 27. (SE.)—Los representantes de la actriz mexicana Lupe Rivas Cacho llegaron ayer a esta capital con el propósito de entablar negociaciones para la presentación de dicha artista en un teatro madrileño durante el verano.

Se trata de que la renombrada actriz y su compañía dramática den una serie de representaciones a precios populares como las que tanto éxito tuvieron el verano pasado. La Rivas ha estado haciendo una jira artística por las provincias desde hace varios meses.

CONGRESO INTERNACIONAL DE LITERATOS

BARCELONA, mayo 27. (SE.)—Se ha inaugurado en esta ciudad el XIII Congreso Internacional de Escritores, en el que toman parte representantes de 23 países, entre los que figura el eminente literato inglés, H. G. Wells.

VAPOR ABANDONADO

CORCUBION, mayo 27. (SE.)—A consecuencia de una espesa niebla embarrancó frente al cabo de Toriñana, el vapor español «Gumersindo Junquera», de 5,000 toneladas, que conducía un cargamento de carbón de Gijón a Valencia. La tripulación abandonó el buque por creer que era imposible sacarlo a flote.

MUERTE DE UN GENERAL

LAS PALMAS, mayo 27. (SE.)—Ha fallecido en esta ciudad el general don Joaquín Paz Fajardo, que tomó parte en el levantamiento de las fuerzas de artillería de Ciudad Real durante la dictadura del general Primo de Rivera.

No padezca más:
Si el mal es del
ESTOMAGO,
higado, VESICULA,
úlcera gastro-duodenal,
COLITIS o intestinos
BISMAGEN
lo sanará.

Si ha tenido usted fracasos con otros remedios, olvídelos. La salud comienza en la primera cucharadita del polvo "Bismagen". Ensaye usted con un frasco de este maravilloso patente moderno y
bendecirá la hora en que decidió tomarlo.

Es muy sólida la situación del Banco de España

En su memoria anual hace mención de las pérdidas experimentadas últimamente

MADRID, mayo 27. SE. Se ha celebrado la Junta general anual de accionistas del Banco de España. Siempre las Juntas de esta primera entidad bancaria de España, merecen la máxima atención; pero la de este año ha superado a la de los ejercicios anteriores, ya que el Banco ha cerrado su ejercicio en 31 de diciembre de 1934 cuando estaban en su apogeo las consecuencias derivadas del movimiento revolucionario de octubre y cuando las estadísticas oficiales pronosticaban un aumento del paro obrero.

Pero la Memoria que el Consejo del Banco de España ha suscrito y que ha sido difundida por la prensa diaria no acusa pesimismo, sino todo lo contrario. «Parece que los efectos de la depresión—dice—van atenuándose paulatinamente, sobre todo aquellos originados por causas que pudieran estimarse peculiares en nuestra patria, al mismo tiempo que empieza a resurgir la confianza y a reavivarse el espíritu de empresa, elementos que de consolidarse traerán, sin duda, el mejoramiento económico».

Desde luego el ejercicio de 1934 ha sido altamente perjudicial para el Banco de España y así lo reconoce en estos dos párrafos:

«Mediante efectos hábilmente falseados fué sorprendido el celo de los funcionarios del Banco, consiguiendo el falsificador o falsificadores retirar más de un millón de pesetas de una cuenta corriente de efectivo. La cantidad estafada fué repuesta por el Banco en la cuenta corriente de su razón y su importe adeudado a valores en suspenso.

«Grave y doloroso en extremo, por el síntoma que revela y por lo importante de sus consecuencias, ha sido el robo de 14.425.060 pesetas cometido por los revolucionarios de Oviedo en la Sucursal del Banco de España en aquella ciudad, en la que se van entregando en depósito para su custodia, a disposición de las autoridades judiciales que entienden en las actuaciones correspondientes, las cantidades recuperadas por la fuerza pública, que ascendían a fin del ejercicio a 2.637.293 pesetas».

El mismo optimismo del Consejo del Banco en cuanto a la situación económica de la República se observa en cuanto al resultado final del ejercicio de la susodicha entidad que solamente en el capítulo de cuentas corrientes ha experimentado un aumento de dieciseis millones de pesetas. La situación del Banco es tan firme y su garantía tan sólida, que no obstante los quince millones perdidos en un año, sus acciones no han sufrido baja alguna y mantienen la cotización conque iniciaron el año 1934, salvo las fluctuaciones naturales de estos valores, pero que en lo que al Banco de España se refiere, han sido siempre bajas momentáneas a lo sumo de cinco puntos recuperados a veces con exceso en la cotización del día siguiente.

VIDA ESPAÑOLA

LA SOLUCION

Por X. X.

EL futbol es un sport. El boxeo es otro sport. La crisis es otro sport.

Los políticos juegan a la crisis lo mismo que los pícaros al tute; cuestión de pasar el rato; cuestión de ganar algo, si se tercia.

Una crisis en Abril...

Y tenemos en Mayo la siguiente:

He aquí que el Sr. Lerroux se puso a contar los votos que estaban en al Cámara a su vera, y se encontro con que nones; que no le era posible defenderse.

Había formado un gobierno sin fuerza de diputados, y por ende sin fuerza de opinión. Ocho de los ministros que tenía incluso carecían de acta.

Resulta inconcebible en este tiempo el que se forme un gobierno en estas tan precarias condiciones; y resulta asimismo inconcebible el que hombres que tanto claman porque sea respetada la grandeza, la majestad, la integridad, etcétera, del Parlamento español, se burlen de él de este modo, en cuanto se les ponen por delante dos migajas de interés.

Nunca debió formarse tal gobierno, que entrañaba una crisis permanente. Llegó la ocasión, ahora, de presentarse a las Cortes, y dijo el señor Lerroxu:

—Antes, hay que arreglar la situación.

Y para arreglarla, crisis.

La misma crisis de Abril, que al cabo terminó por reventar.

Dos crisis en un mes poco más; y al fin ya se ha resuelto esta segunda, y se ha resuelto lo mismo que debió resolverse la primera. Los partidos que componen el gobierno designado, pedían entonces lo que piden hoy.

—Tantos puestos cada uno; la aceptación, cada uno, de un mínimo de programa, que les permita estar con dignidad en la altura del poder.

Entonces se les dijo torpemente:

—Ah no, cómo darles eso? Eso no puede ser de ningún modo.

Y en vano replican los partidos:

—Eso es lo que se nos debe con arreglo a la fuerza que contamos.

Debió ser, pero no fué.

El respeto al sufragio popular, que es la voluntad del pueblo que debe ser respetada por sobre todas las cosas, según la teoría de esta gente, no pudo llegar ahí.

Llega hoy, pero es a la fuerza; llega hoy porque no hay otra solución.

Hoy ya no le conviene a su Excelencia la disolución de cortes y hoy ya no les conviene a los partidos que se dicen que aún son algo, el que se apele de nuevo al sufragio popular.

Cuando llevó Lerroux a su Excelencia la dimisión del gobierno, aún hubo su Excelencia de decirle con su gran perspicacia de costumbre:

—Vuelva Vd. a pensar, si le conviene, presentarse ante las Cortes.

Y no le convino, no.

Insistió en su actitud, llegó la crisis, y al cabo se accedió a la solución que se pidiera en Abril.

La nación perdió con ello un mes de actividad y de trabajo, un mes de esfuerzo y de calma, un mes de orientación y de eficiencia; tuvo grandes inquietudes padeció graves trastornos, vió diversos ejemplos lamentables, y sufrió en la moral y en el espíritu.

En cambio ganó una nota que le compensa suficientemente de todas estas desgracias; una admirable nota doctrinal, dada al Sr. Lerroux por S. E. para que la hiciese pública y de sustancia tan honda que nadie la ha entendido todavía.

De los mismos fabricantes de las camisas PACKARD

M.E.C.D. 2016

JIMMY McLARNIN DISCUTE HOY LA FAJA MUNDIAL DE SU PESO CONTRA BARNEY ROSS

OSCAR MELILLO PASO A LOS RED SOX DE BOSTON A CAMBIO DEL OUTFIELDER SOLTERS

SPORTS DIARIO DE LA MARINA SPORTS

PAGINA DOCE — LA HABANA, MARTES, 28 DE MAYO DE 1935 — AÑO CIII

La gran pelea de hoy

Jimmy McLarnin y Barney Ross subirán al ring que se levantará en el home de los Gigantes para pelear por el Campeonato Mundial de los Pesos Welters

NEW YORK, mayo 27. AP.—Una nueva temporada de boxeo al aire libre se inicia mañana martes por la noche, en el parque de pelota de los New York Gigantes, luciendo más prometedora que nunca y en disposición de que se pueda considerar una de las más notables que se recuerda en la historia del sport.

En este brillante programa de inicio que se brinda mañana, Jimmy Mc Larnin, orgullo de Irlanda y campeón mundial de los pesos welters, subirá al ring para defender su corona frente a Barney Ross, que realiza su tercer esfuerzo en pos del campeonato.

Mc Larnin y Ross se han enfrentado ya dos veces, habiendo ganado cada uno una apretada decisión en quince rounds, pero, hoy, en vísperas del tercer y último combate, Ross es el favorito de los inteligentes con logro de 8 a 5.

Con 25 años, los expertos creen que el exceso de peso que forzó a Barney a retirarse de la división de los pesos ligeros le hace un candidato bueno para triunfar, sin que esas libras de más le hayan restado la menor velocidad posible. Todos los críticos aseguran que Ross ha mejorado notablemente y esperan su triunfo frente al campeón que tiene un año más y que no está tan ligero como antes.

Otra cosa que puede perjudicar a McLarnin es el exceso de inactividad. Jimmy no pelea desde que derrotó a Ross en el mes de septiembre, en tanto que Barney se ha visto envuelto en tres peleas de bastante interés.

El entusiasmo demostrado por el público por la pelea es grande y los organizadores del espectáculo tienen la firme impresión de que se harán $200.000 en las taquillas, con un total de 35.000 espectadores en las gradas.

Una entrada de esta índole podría levantar grandemente el boxeo aquí, ayudando a los promotores en su empeño de conseguir una «casa» de un millón de pesos en los duelos de Maxie Baver vs. Jimmy Braddock y Primo Carnera vs. Joe Louis, que se efectuarán aquí.

Sólo hay una nube en el horizonte, la nube del mal tiempo que puede presentarse inesperadamente para romper las probabilidades del bout. En este caso, la pelea se suspenderá por un día, ofreciéndose en la noche del miércoles.

En los últimos momentos del día de hoy, el público pareció inclinar un poco sus sentimientos a favor de Jimmy McLarnin, pero Ross sigue siendo el favorito de los expertos, y él mismo asegura que noqueará a su rival antes del sexto round.

OFRECEN ESTA NOCHE UN HOMENAJE A PETER FERNANDEZ ALONSO

Esta noche, en el restaurant «Lluvia de Oro» será objeto de un sincero homenaje nuestro querido compañero y competente redactor de football, Peter Fernández Alonso, que no necesita ser presentado a los fanáticos.

Un grupo de compañeros de la crónica y miembros de la Federación han organizado este simpático ágape, en el que Peter recibirá el pergamino acreditativo de su nuevo título de Presidente de Honor de la Federación de Futbol de La Habana, distinción que satisface en extremo a todos los que conocemos bien al querido compañero.

Asistirá, como invitado de honor, el doctor Nicolás Sierra, Presidente de una cervecería local, y habrá también representaciones de todos los clubs de futbol de La Habana, miembros de la Federación, cronistas y amigos, que estiman grandemente a Peter.

Como acuerdo especial, los miembros de la Federación de Futol, que tienen especial empeño en que este homenaje quede lucido, iniciarán su acostumbrado mitin de los martes, a las 7 y media de la noche, a fin de poder asistir al banquete.

Siete carreras de interés se preparan para mañana en el Hipódromo de O. Park

El secretario Martell estará sumamente atareado mientras prepara hoy el programa de las carreras. Se esperan siete justas de interés. Hidalgo y Pimienta, brillaron

Cuando los lectores de este trabajo pasen su vista por estas líneas estarán Martell y Lizama engolfados en el trabajo arduo y sumamente interesante de llenar las carreras para mañana miércoles tercer día deportivo-social del Jockey Club. Siete carreras se preparan para mañana y con los alicientes actuales en la Casa-club todos los sectores de Oriental Park se verán colmados.

Es bien sabido que los esposos Battisti han decidido ofrecer las noches de todos los días de carreras música, baile y show, con lo cual lucirá sus mejores galas el Jockey para recibir a los mejores elementos de la sociedad habanera, que han hecho de ese sector de nuestro hipódromo su centro preferido.

Si se llevan las carreras en la forma qu eproyecta el Secretario con seguridad que el programa resultará interesantísimo, con dos carreras largas que siempre resulten plato agradable para los fanáticos.

HIDALGO Y PIMIENTA

Juan Hidalgo y E. Pimienta fueron los jinetes más distinguidos en la gran jornada dominical .Hidalgo venció sobre Ruth Marie. Ulverston y Chance It. y Pimienta pasó victorioso por la varilla sobre Sweeping Hour y Drowsy Miss.

Hidalgo llevó a cabo su mejor monta sobre Ulverston. Fué en el último salto precisamente que el hijo de Craigangower logró la victoria. Y aunque en parte ese triunfo se debe principalmente a la pésima monta de Pérez sobre Annete B., no puede quitarse méritos a la labor de Hidalgo que tuvo que apurar muchísimo a su caballo para lograr la victoria.

En el caso de Chance It. Hidalgo trabajó bien sobre la hija de Chance Play, reservándole energías para el final cuando podían haberse aparecido algunos de los finalistas de esa carrera. Pero solo la espectacular Trimalta que está dando admirables pruebas de su magnífica forma actual pudo hacerle alguna sombra a Chance It que sin embargo tenía dos cuerpos de ventaja al llegar a la varilla, principalmente por que Trimalta perdió mucho terreno al entrar en la recta final.

El triunfo de Bweeping Hour el domingo puede decirse que dependió de que pudiera coger la punta al rodear la primera curva. Esta yegua es de la que gustan correr delante de sus contrarios y es así cuando hace sus mejores esfuerzos. Es una peculiaridad de las muchas que tienen los caballos y que suelen pasar inadvertidas para algunos fanáticos que confunden los animales con aparatos mecánicos. Los dueños de caballos podrán atestiguar lo que acabamos de manifestar. Y esa peculiaridad de Sweeping Hour se comprueba fácilmente estudiando la mayoría de sus carreras. Cuando sale en primer lugar o muy cerca hace sus mejores demostraciones. Cuando sale rezagada difícilmente entra en el dinero.

FRACASADO

Un ejemplar que fracasó dos veces como favorito en las dos últimas funciones hípicas fué Keewatin .Tanto en un día como otro los books estimaron que el hijo de White Satin debía ser el vencedor. Y efectivamente en ninguna de las dos ocasiones entró en el dinero.

El domingo parecía que iba a hacer buen papel cuando iba rodeando la curva lejana. Pero cuando llegó el momento decisivo se detuvo y no fué posible hacerlo correr. El público no lo favoreció el domingo, recordando bien su anterior demostración del sábado y fué preciso subirlo de 6 a 55 a dos a uno. En cambio Sweeping Hour bajó de 4 a uno y medio y los que hicieron bajar la cotización pasaron después jubilosos a recoger el fruto de su acierto.

ALCANZO EL TEAM DE CINCINNATI SU QUINTA VICTORIA

Con 14 hits pudieron derrotar otra vez al team de los Braves de Boston: 9 por 5

CINCINNATI, mayo 27. (AP). Los Reds de Cincinnati alcanzaron hoy su quinta victoria consecutiva, derrotando a los Braves de Boston con score de 9x5 en el match celebrado hoy aquí.

Después de anotar dos veces en el segundo inning los Reds atacaron briosamente en el tercero para anotar cuatro carreras más. En esa entrada. Goodman pegó un tribey y Sullivan recibió la base. Pool se fué de doble por el left y Goodman anotó. Lombardi conectó un tubey y un single de Kampouris empujó la última carrera.

Los Braves anotaron todas sus carreras en el quinto.

BOSTON

	V.	C.	H.	O.	A.	E.
Urbanski, ss.	4	1	2	2	1	0
Mallon, 2b	4	2	1	2	4	0
Lee, lf	3	1	1	1	1	0
Berger, cf	4	0	1	9	0	0
Moore, 1b	3	0	0	7	0	0
Thompson, rf	4	0	0	1	0	0
Whitney 3b	4	1	2	1	2	0
Hogan, c.	3	0	1	1	0	1
Sponrer, c	1	0	0	0	1	0
Smith, p	1	0	1	0	0	0
Benton, p.	0	0	0	0	0	0
Betts, p.	2	0	0	0	1	0
Ruth, x	0	0	0	0	0	0
Totales	.36	0	14	27	16	0
Totales	33	5	9	24	10	1

CINCINNATI.

	V.	C.	H.	O.	A.	E.
Myers, ss	5	0	1	2	7	0
Riggs, 3b	4	1	1	0	1	0
Goodman, rf	4	2	2	3	0	0
Sullivan 1b	4	1	2	11	1	0
Pool, lf	4	1	1	2	0	0
Lombardi, c	3	2	2	2	0	0
Comorosky cf	4	1	2	4	0	0
Kampouris, 2b	4	1	2	3	5	0
Macfayden, p	4	0	1	0	2	0
Totales	35	9	14	27	16	0

Anotación por entradas:

Boston .. .. 001 030 100—5
Cincinnati .. .. .. 024 200 10x—9

SUMARIO: Empujadores: Lee, Berger 3, Smith, Myers, Sullivan 2, Pool Lombardi, Kampouris 3. Two base hits: Lee, Berger, Goodman, Sullivan, Pool, Lombardi. Three base hits Goodman. Home run: Kampouris. Stolen base: Comorosky. Double plays: hitney, Mallon a Moore: Sullivan Myer a Sullivan; Kampouris, Myers, a Sullivan. Myers, Kampouris, a Sullivan. Bases por bolas: Smit 3, Bets 1. Mackalden 5, Strike outs: Facfayder 2. Hits: A Smith 5, en 2 y un tercio innings. Benton 6 en dos tercio. Betts 3 en 5.

SIFILIS, SARNA, REUMATISMO, ECZEMA, ULCERAS, NACIDOS, PICAZON EN EL CUERPO—, y todas clases de impurezas de la sangre se curan prodigiosamente con el ya famoso: DESCUBRIMIENTO MEDICO, porque es el mejor depurativo de la Sangre.

Descubrimiento Médico

se vende en Cuba hace más de 20 años para todas las enfermedades de la sangre.

LOS SEIS DE LA FAMA

	J.	V.	C.	H.	Ave.
Johnson, Athlet.	30	124	27	51	.411
Vaughan, Piratas	38	143	36	56	.392
Martin, Card.	27	118	29	45	.381
Foxx, Athlet.	30	106	19	39	.368
Vosmik, Indians	29	128	15	46	.359
Terry, Gigantes	34	138	19	47	.341

VERNON WILSHERE DOMINO AL CHICAGO WHITE SOX Y GANO

El novel zurdo detuvo el ataque de los Medias Blancas en las entradas comprometidas

FILADELFIA, mayo 27. (AP)—Vernón Wilshere, joven pitcher zurdo, mantuvo hoy a los Medias Blancas de Chicago en siete hits aislados, y el Filadelfia Atléticos logró apoderarse del triunfo del juego con un score de 6x1.

Excepción hecha del octavo inning, en el que los Chisox ligaron dos hits con una base por bolas para anotar su única carrera, Wilshere pitcheó brillantemente y no estuvo en peligro en ningún momento.

Leslie Tetje, en cambio, fué bateado con oportunidad, teniendo que ceder el box a última hora.

CHICAGO

	V.	C.	H.	O.	A.	E.
Radcliff, lf	5	0	1	3	0	0
Dykes, 3b	5	0	2	1	0	0
Simmons, cf	5	0	0	3	0	0
Bonura, 1b.	2	0	0	5	0	0
Haas, rf	3	0	1	2	0	0
Appling, ss.	3	1	1	2	4	0
Hopbins, 2b	3	0	0	2	2	0
Sewell, c.	4	0	2	6	0	0
Tietje. p	1	0	0	0	0	0
Conlan, x	1	0	0	0	0	0
Kennedy, p	0	0	0	0	0	0
Washington, xx	1	0	0	0	0	0
Phelps, p.	0	0	0	0	1	0
Totales	33	1	7	24	7	0

x Bateó por Tietje en el 6o.
xx. Bateó por Kennedy en 8o.

PHILADELPHIA

	V.	C.	H.	O.	A.	E.
Jinney, rf.	4	1	2	1	0	0
Cramer, cf.	5	0	1	3	0	0
Johnson, lf	4	1	2	5	0	0
Foxx, 1b	1	1	0	8	0	0
Higgins, 3b	4	0	0	0	2	0
Mc Nair, ss.	4	2	2	1	3	1
Warstler, 2b	3	1	2	1	3	1
Berry, c	4	0	2	0	1	0
Wilshere, p.	3	0	0	1	1	0
Totales.	32	6	11	27	8	1

Anotación por entradas:

Chicago .. .. 000 000 010—1
Philadelphia .. .. .. 000 150 00x—6

SUMARIO: Empujadores: Johnson, Mc Nair, Warstler 2, Berry 2, Sewell. Two base hits: Sewell, Mc Nair, Dyres, Stolen bases: Sewell, Cramer, Sacrifice: Wilshere. Double plays: Wilshere a Foxx, Hopkins, Appling a Bonura 2, Berry, McNair, a Foxx. Quedado en bases: Chicago 11, Philadelphia 8. Bases por bolas. Wilshere 5, Tietje 3, Phelps 2, Srikeouts: Wilshere 6,Tietjes,Kennedy 2, Phelps 1. Hits a Tietje, 10 en 5 innings, Kennedy 1 en 2, Phelps 0 en 1. Hit Pitcher, a Wilshere a Bonura. Wild picher, Tietje. Pierde Tietje. Umpires: Moriarty y Owens.

ASOCIACION AMERICANA

NEW YORK, mayo 28. AP.—El resultado de los juegos de pelota de la Asociación Americana ha sido el siguiente:

	C.	H.	E.
St. Paul	9	13	1
Indianapolis	16	19	1

El de Toledo y Milwauke fué suspendido, por lluvia, en el tercer inning.

ENTRE CAZADORES

—Ganaron tres zurdos.
—Sufrió ayer, Quesada.
—Pepe Ovies, renuncia.

Ayer fué un día de buenos premios en Club de Cazadores del Cerro. En el tiro de platillos se tiró por un valioso premio donado por el Capitán Pablo Cruz, en el tiro de pichón, por otro muy bonito de Arturo García, y el señor Carlitos Sauvalle, campeón de dominó del «City Bank», se puso a tono también ofreciendo un indio de bronce, acostado en un pedazo de roa y en actitud de disparar el rifle quetiene en sus manos. Un premio «ad hoc» para los tiradores de arma larga.

Carlos Quintero fué quien nos enseñó el premio mientras estuvo expuesto en la vitrina del Club, y al hacerlo, nos dijo:

—«Ese me lo llevó hoy para casa».

Y así lo hizo. El zurdo tiró como Claudio Grande y como Pepillito Cueto en sus buenos tiempos, y logró un buen score: 28 en un posible de 3000, ganando el premio.

Y lo más interesante de la justa, lo que merece felicitaciones que no le escatimamos, es que logró hacer un punto más que el actual «torón» de la Galería. Es decir, que le ganó el premio a Sauvalle, sin necesidad del «handicap». Empujó un 95 en el primer cartón, que resultó decivo.

El día de ayer en el Club de Cazadores del Cerro, fué para los zurdos, para los quetiran mirando para el lugar en que se oculta el sol.

Un zurdo, el capitán Pablo Cruz, venció en el tiro de platillos, logrando el primer score cerrado del año.

Otro zurdo, Raúl Menocal, «muñequeó» a un field de diecisiete tiradores en el tiro de pichón.

Y otro zurdo, Carlos Quintero, además de ganar en la justa de rifle, obtuvo también el premio de Andrés Bustillo, en el tiro de revólver, ayudado por el handicap, pues mejor que Quintero tiraron el doctor Luis Alberto Rubio y «Colacho» .»

Y eso que los izquierdistas, según oímos decir, están ahora de capa caída.

Un día completamente zurdo.

El único derecho que ganó fué Justo Rodríguez... y eso porque es guajiro, y porque además como dice Prats, es «iriguano» .

Manolo Quesada estaba ayer de mal humor.

Vió ganar dos veces a Carlos Quintero, a quien quisiera ver «ñengueteao» toda la vida.

Como para corresponder a los deseos del zurdo Charles.

Quintero y Quesada vienen a ser una especie de Panchito y Porto en las otras galerías.

Los enemigos eternos. Deportivamente, ¡eh!

Carlitos Sauvalle y Arturo García pretendieron hacer la misma hazaña del Capitán Pablo Cruz, que ganó su premio.

Pero como nunca segundas partes fueron buenas, tuvieron que conformarse con el estrechón de manos que le dieron los vencedores. ¡Y van bien!

Hubo práctica de skeet, y en ella el Bejucaleño hizo lo mismo que Méndez Capote. Es decir, quedaron empatados.

Y no se pudo desempatar porque no había poción paccoud.

Pepe Ovies no quiere seguir en la Dirección del Tiro de Pichón.

Esta semana presentará su renuncia con carácter irrevocable.

No quiere seguir confrontando los problemas que se le presentan en el Club, porque como él dice, y dice bien, va al Lucero a divertirse, a pasar un rato y no a coger rabietas.

Y en eso tiene razón, que caramba.

JONRONEROS

(Por The Associated Press)

Kampouris, Red Sox	1
Bejma, Browns	1

LOS LIDERS

Johnson, Athletics	10
Foxx, Athletics	9
Greenberg, Tigres	9
Ott, Gigantes	8
Bonura, White Sox	8
Vaughan, Piratas	8
Moore, Gigantes	8

TOTALES

Liga Nacional	146
Liga Americana	140
	286

Big Bill Tilden ha sido en nuestra opinión el mejor tennista que ha conocido el sport. René Lacoste y Henry Cochet fueron buenos, pero ninguno pudo superar a Tilden. Mademoiselle Suzzane Lenglen estaba por encima de miss Wills, como miss Wills está por encima de miss Jacobs.

CUENTA ESTE AÑO LA LIGA NACIONAL DE BASEBALL AMATEUR CON UN BUEN GRUPO DE NOVATOS EN TODOS LOS EQUIPOS

No creo que Babe Herman esté en decadencia. Colocado nuevamente en Brooklyn debe batear sobre los trescientos. El Babe no puede estar sin Flatbush, como Flatbush no puede estar sin Herman.

Johnny Allen no es el mejor pitcher de los Yanks, pero, hasta ahora ha dado el mejor resultado. Vernon Gómez tiene ya cuatro derrotas. Parece que perdió toda su efectividad en el viaje al Japón.

El team del Atlético de Cuba ha tenido mucha suerte en encontrar un buen short stop en Pedro Cardoso y 3 grandes pitchers en Ledo, Díoz y Cubillas. Cimellas sustituye bien a Gilberto Torres. Arrabal brillará mucho en el Fortuna

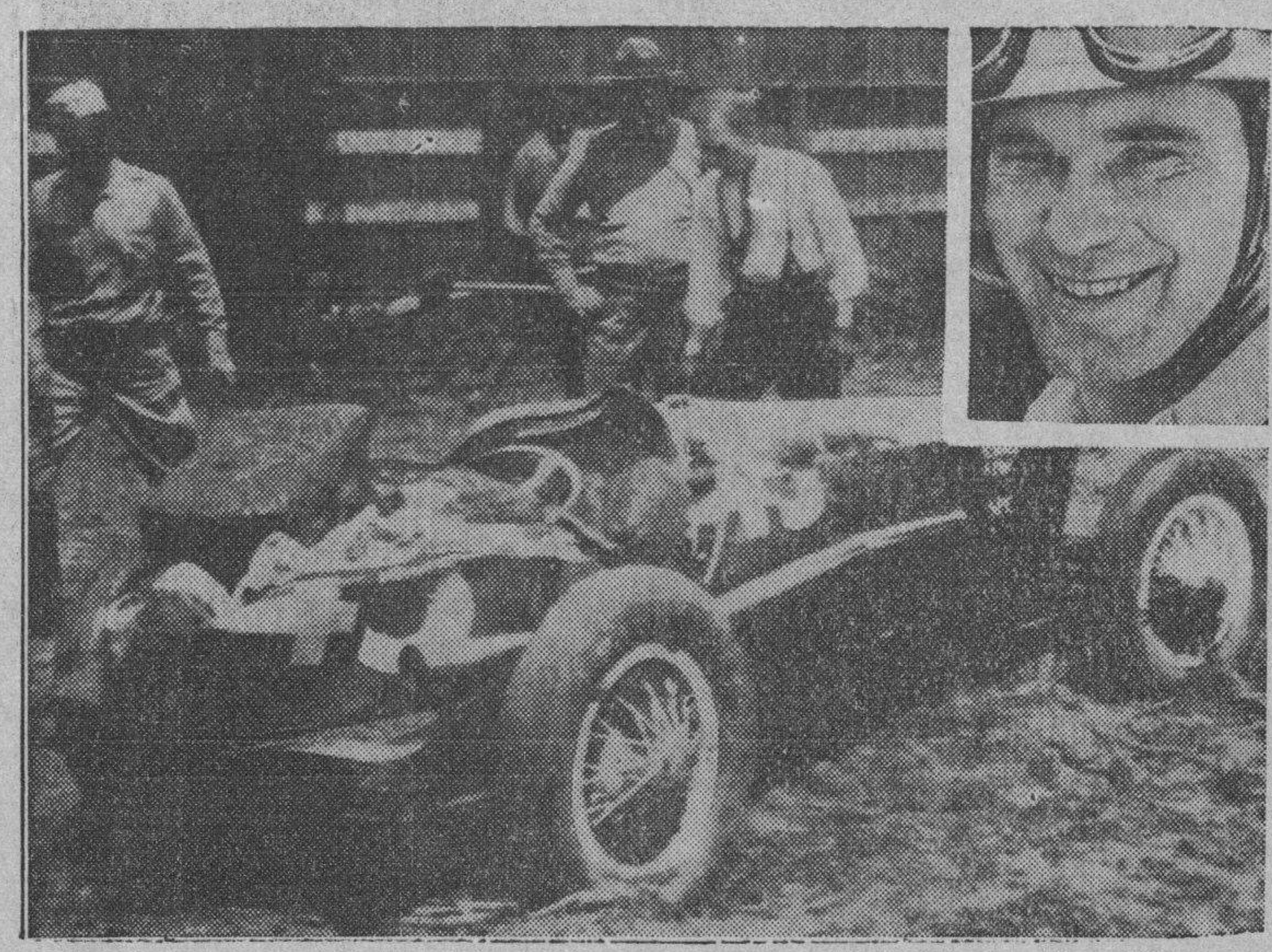

Un momento interesante del último juego de la serie Chicago-Filadelfia, en el que los Phillies ganaron con score de 3 por 2. Aquí vemos a Jimmy Wilson, catcher del Filadelfia, devolviendo la pelota al pitcher después que el umpire ponchó al inicialista Cavarretta, que tuvo que agacharse para evitar que le dieran un pelotazo.

Todavía es muy temprano para asegurar nada de una manera definitiva, pero, todo parece indicar, tras las primeras demostraciones de la presente temporada, que 1935 ha de ser un buen año para los reclutas en la Liga Nacional de Amateurs.

Hasta ahora, los ocho clubs del campeonato han venido presentando en su line ups una serie de muchachos que están respondiendo en forma a la esperanza de sus managers, y casi puede afirmarse que las tres cuartas partes del grupo alcanzará su consagración definitiva para dar al base ball amateur nuevas caras de prestigio con que levantarse.

BIEN EL ATLETICO DE CUBA

El team del Club Atlético de Cuba, que ha ganado hasta ahora dos de sus tres primeras salidas, es uno de los que más novatos de calibre ha presentado, siendo esta una de las razones que mantienen al equipo en la primera división, luciendo con buen chance de triunfo en sus exhibiciones.

El catcher Pineda es una buena adquisición para los Tigres, y puede asegurarse que tan pronto como recoja bien las enseñanzas del veterano Aguilerita, que fué en sus buenos tiempos el mejor receptor de los aficionados, resultará uno de los mejores de la Liga. Tiene muy buen brazo, se mueve con bastante facilidad en el back stop y tiene buen sentido para los fouls flies.

Pedro Cardoso, la destacada estrella del floor, es una sensación en el campo corto y hasta ahora ha sido una desilusión para los que esperaban verle fracasar. Perico ha bateado y ha fildeado bien y ha realizado muchas jugadas inteligentes que han gustado a todos los fanáticos. El Profesor Consuegra nos ha asegurado que Cardoso es uno de los mejores pinos nuevos que ha visto en el short en los últimos años y cuando el Profesor dice esto, algo de cierto debe haber en el asunto.

Ramiro Díaz, Ledo y Cubillas, son tres pitchers de puntería que tienen enorme efectividad. Díaz, sobre todo, ha pitcheado con mágico control y ha lucido una garantía para la novena. Es posible que pronto resulte el hombre de confianza del CAC.

EN EL TELEFONOS

En el equipo del club Teléfonos que ahora dirige Narciso Picazo, también tenemos novatos de categoría que parecen destinados a consagrarse en la season.

González, la primera base, es uno de ellos, lo mismo que Mercadefe el efectivo lanzador. González recoge perfectamente todos los pickups que le tiran por su territorio y ayudado por su enorme estatura y velocidad cubre enorme campo a la defensiva. Hasta el presente no ha bateado nada, pero Picazo asegura que ello se debe a un padecimiento estomacal, y dice que antes de que lleguemos a la segunda vuelta los pitchers tendrán buen cuidado en pasarle la pelota.

La demostración de Mercadefe frente a Hershey le recomienda por sí sola, y el trabajo de Díaz en la tercera parece igualmente impresionable. La única deficiencia de Díaz hasta el presente es que se mueve con poca velocidad al fildear los batazos lentos y esto es algo que la práctica constante puede eliminar.

COMELLAS, GRAN PITCHER

El equipo del club Regla ha presentado este año un pitcher que pue de cubrir muy bien las botas abandonadas por Gilberto Torres. Se trata del novato Comellas, cuyo trabajo frente al Hershey y Teléfonos ha sido una de las notas más salientes de la temporada.

Comellas tiene mucha velocidad y posee una efectiva curva para abajo que engaña totalmente a los hitters. El primer día que actuó se burló fácilmente de los hitters azucareros, aplicándoles más de cinco struck outs y el domingo hizo de las suyas frente a los telefonistas, logrando propinarles diez struck outs Esto le coloca fácilmente en el top del departamento de pitching que se refiere a los struck outs.

El resto de la novena reglana está formada por jugadores veteranos, pero en el team aparece como tercer bate el hermano del catcher Arteaga, Virgilio, que ha progresado una enormidad desde el año pasado, luciendo ancho en el primer saco.

El Vedado Tennis Club, aunque no ha hecho la cruz todavía, ha presentado un buen novato en el baskeabolista Bebo Varona, que ha bateado con seguridad en los tres games en que ha participado. Varonita mantiene un promedio de .500 puntos al bate, y esto es mucho para un «jugador de primer año».

Néstor Mendoza luce con posibilidades. El domingo fildeó mucho mejor que en los dos primeros games, y trabajó con más confianza en el field.

El Fortuna tiene un buen recluta en el infielder Arraban, y lucirá mucho cuando Tamayo Saco y Díaz, sus dos nuevos pitchers, entren en forma. Nick Pons asegura que los dos muchachos tienen madera para triunfar en la Liga Nacional, y promete brillantes exhibiciones para el futuro.

Cada club, como se ve, tiene este año dos o tres novatos de verdadera promesa que parecen destinados a quedarse como regulares en los teams. Por eso dijimos al comienzo, y no nos arrepentimos, que 1935 ha de ser un gran año para los reclutas de la vieja Liga Nacional.

DOMINO.

PIERDEN LOS CUBAN STARS DOS JUEGOS CON LOS BUSHWICKS

9,000 fanáticos vieron la doble exhibición de los cubanos en Deyter Park, New York

NEW YORK, mayo 27. (AP)—Los Cuban Stars juegan pelota todo el año y les encanta.

Eso dijeron los jugadores ayer tarde, en el cuarto de taquillas de Dexter Park, después de haberse enfrentado en un doble header con los Bushwick, que se considera una de las novenas semi-profesionales más fuertes que hay actualmente en N. York.

Los cubanos invaden los Estados Unidos durante el verano y efectúan una serie de 100 o más juegos por los terrenos del Este. En el invierno regresan a la Habana y se unen a varios teams que toman parte en el campeonato invernal cubano.

Los Bushwicks, incidentalmente, derrotaron ayer a los criollos en el doble header, siendo los scores de 10 por 3 y 14 por 1. Los cubanos tuvieron un mal día al campo, cometiendo un total de nueve errores en los dos encuentros. Al bate también lucieron débiles.

Los que les conocen bien, sin embargo, dicen que los Cuban Stars juegan mucho mejor que eso, y aseguran que el team se hará de sentir cuando haga mejor temperatura. Ayer aparte de jugar mal, tuvieron que enfrentarse con los Bushwicks, que tienen en sus filas algunos ex jugadores de los Dodgers de Brooklyn, de los Gigantes y de otros teams de la Liga Internacional. En el primer juego del doble header de ayer les pitcheó Jack Perkins, que fué pitcher del Brooklyn en la temporada de 1934.

Este muchacho estuvo contratado por los Cardenales de San Luis, siendo enviado más tarde al Martins ville, de donde lo sacaron los Cuban Stars. Miralles lució bastante bien en las primeras entradas, dependiendo de su velocidad en casi todos los innings, pero después se puso wild y los Bushwichks lo aprovechahon. José Saldá que ha llegado aquí asegurando que dió numerosos nueve ceros en Ciudad México, y Isidro Fabré, un veterano que vive en la Habana terminaron el game conteniendo en lo posible a los Bushwicks.

En el primer juego trabajó Francisco Martínez, que saltó del box en el cuarto acto. En este match, el joven outfielder Roque disparó un home run con dos compañeros en las bases. Y J. Abreu, muchachote de 19 años, fildeó brillantemente en el short, dominando con facilidad difíciles lances que le conectaron.

Más de nueve mil fanáticos asistieron a los dos juegos, habiendo aplaudido extraordinariamente cuando José María Fernández, popular veterano, salió a catchear en el segundo juego. Fernández es muy estimado por el público neoyorkino que gusta de la pelota semi-profesional, y lleva ya quince años, visitando los Estados Unidos, José María tiene 38 años, pero todavía puede pegar sus hits con facilidad.

En el team de los cubanos están jugando von éxito Etchegoyen, que desempeña la segunda base; Vázquez velor outfielder y JoJsé Pere.

Valenzuela y Epifanio tendrán un partido difícil hoy en "Habana-Madrid"

Sus contrarios serán Constante y Montes que están en muy buenas condiciones Duelos de inteligencia y astucia. Dos partidos bien equilibrados

Valenzuela y Epifanio tienen una tarea dura que rendir esta noche en el Habana-Madrid. Pues tienen designada la misión de vencer a Constante y Montes en la batalla más espectacular del programa.

Como Montes mayor está acostumbrado a recibir y devolver los metrallazos de Labat menor, ya que frecuentemente se mide con el Cachorro, no se sentirá muy atemorizado al defenderse contra Epifanio. Pero en ello puede cometer un error. Hay veces que se puede aceptar mejor un pelotazo, por duro que sea, que una bola llena de malicia pegada a la pared, aunque carezca de mucha velocidad.

Realmente el Maestro nunca se ha distinguido por su gran poder. Ha sido más bien pelotari de juego inteligente que ha sabido buscarle las cosquillas a sus contrarios, haciéndolos pifiar, no por la rudeza de sus pelotazos, sino porque éstos han sido lanzados al punto débil de sus rivales.

Y ello ocurrirá esta noche nuevamente. El duelo entre Montes y Epifanio se librará más a base de materia gris que de poder y los fanáticos que saben apreciar bien la inteligencia en los deportes, apreciarán esta pugna honda entre dos ases que tratan de superarse mutuamente poniendo un poco de materia gris en cada pelota que lanceu.

Auxiliando en esta labor de alta escuela estarán Valenzuela y Constante. Son pelotaris por el estilo de sus compañeros. Aunque Valenzuela tiene buena derecha y buen saque, suele llevar a cabo a veces su mejor ataque por medio de remates de dos paredes siempre tan efectivos y comprometedores para sus contrarios. Su rival de los cuadros alegres es jugador de astucia. Y así el partido estelar saldrá bien peloeado y altamente interesante.

En los otros turnos los encuentros, bien equilibrados, han de satisfacer a la afición.

HABANA-MADRID

Programa de la función de esta noche, que comenzará a las ocho y treinta.

Primer partido, a 25 tantos: Girón y Aníbal, blancos, contra Pedrito y Cubota, azules. A sacar los primeros del 14 y los segundos del 14 y medio.

Primera quiniela, a seis tantos: Girón, Aníbal, Pedrito, Cubota, Torres y Buendía.

Segundo partido a 30 tantos: Valenzuela y Epifanio, blancos, contra Constante y Montes, azules. A sacar los primeros del 14 y medio y los segundos del 14.

Segunda quiniela, a seis tantos: Epifanio, Constante, Cubota menor, Barrios y Betancourt.

Tercer partido, a 30 tantos: Cubota menor y Barrios, blancos, contra Torres y Betancourt, azules. A sacar ambos del 14 y medio.

RESULTADO OFICIAL DE LA FUNCION CELEBRADA ANOCHE

PRIMER PARTIDO

	Tantos
Cubota menor y Buendía, blancos	25
Pedrito y Labat mayor, azules	21

Ganador: BLANCOS.

PRIMERA QUINIELA

	Tantos.	Pagos
1.—Pedrito	4	$ 2.55
2.—Aníbal	1	1.84
3.—Cubota menor	0	3.01
4.—Labat mayor	1	2.36
5.—Pascau	6	3.68
6.—Buendía	4	2.55

Ganador: PASCAU. Pagó a:

3.68

SEGUNDO PARTIDO

	Tantos
Ugalde y Epifanio, blancos	30
Pascau y Labat menor, azules	28

Ganador: BLANCOS.

SEGUNDA QUINIELA

	Tantos.	Pagos
1.—Ugalde	2	$ 2.27
2.—Epifanio	3	2.03
3.—Labat menor	0	1.43
4.—Echevarría	5	3.51
5.—Montes menor	1	5.52
6.—Azpeitia	6	3.86

Ganador: AZPEITIA. Pagó a:

3.86

TERCER PARTIDO

	Tantos
Echevarría y Aníbal, blancos	30
Montes menor y Azpeitia, azules	25

Ganador: BLANCOS.

POWER Y HERREIZ VENCIERON EN EL TERCER PARTIDO

Coello y Benítez hicieron un poster esfuerzo por evitar los nueve ceros

Ya se acabó la serie de pelota a mano entre Emilito Power y Cheo Herreiz contra Carlos Coello y Wifredo Benítez. La superioridad demostrada en el primer match se mantuvo en el transcurso de los tres juegos, y por eso el triunfo de los primeros ha sido de calle derecha.

Anoche, en un esfuerzo supremo por hacer algo que evitara los nueve ceros. Coello y Wifredo cambiaron las baterías, es decir, Carlos pasó a los cuadros graves y Benítez a los alegres. Pero como ahí no estriba la superioridad, sino en que los contrarios son superiores, el partido des de los primeros instantes empezó a coger color, se puso diez por dos en dos rachas de Power y Herreiz, y como en los anteriores encuentros la batida no fué tanto, Wifredo y Carlos comprendieron que el cambio estaba malo y volvieron a ocupar sus puestos primitivos a partir de ese momento en que le sacaron ocho tantos de ventaja.

El cambio mejoró un poco el encuentro, pero sólo fué por unos instantes. Después de lograr Coello y Benítez, subir su score a 8x12 vieron irse alejarse nuevamente a los ases tan rápidamente, que el cartón se puso 20x10. Y terminó 30-20, lo que demuestra que en la decena final, se mantuvo la ventaja.

El mejor de los cuatro anoche fué Herreiz.

Ahora basta el próximo miércoles en que habrá otros partidos muy interesantes con motivo de la entrega de los premios. Cheo Herreiz. «El Unico», jugará contra una pareja y se efectuará también el primer match de la serie entre Carlos Coello y Wifredo Benítez. Una serie en la que parece que van a discutir «quien tuvo la culpa» .

RON
HAVANA CLUB
ARECHABALA

JOHNNY ALLEN LE GANO A ROWE EN UN DUELO DE PITCHERS

No fué hasta el noveno acto que los Tigres pudieron salvar la lechada, por un error

DETROIT, mayo 27. (AP). Los New Yorks Yankees acabaron hoy con el Jinx que ha mantenido durante dos años sobre ellos el pitcher Lynwood Rowe, del Detroit, y lograron derrotarlo con anotación de 3x1 para alcanzar su segunda victoria consecutiva sobre los Tigres.

Se necesitó sin embargo un pitching excepcional de tres hits, desplegado por Johnny Allen, así como algunos breaks, para sepultar el orgullo de Arkansas en la derrota Rowe venció a los Yankees cinco veces el año pasado y los blanqueó este año, la única vez que les pitcheó.

Allen perdió la oportunidad de blanquear a los Tigres en el noveno acto cuando Lazzeri mofó un rolling de Mickey Cochrane.

Rowe tiene ahora un record de tres victorias con 4 derrotas.

DETROIT

	V.	C.	H.	O.	A.	E.
Fox, rf	3	0	0	2	0	0
Cochrane, c	4	0	1	5	1	0
Gehringer, 2b	4	0	1	2	4	0
Greenberg, 1b	4	0	0	6	0	0
Goslin, lf	3	0	0	1	0	0
Rogell, ss.	3	0	0	2	3	0
Walker, ss	3	0	0	2	3	0
Owen, 3b	3	0	0	1	1	0
Rowe, p	2	0	0	0	0	0
Morgan x	1	1	1	0	0	0
Totales	30	1	3	24	9	0

x Bateó por Rowe en 9o.

NEW YORK.

	V.	C.	H.	O.	A.	E.
Combs lf.	3	0	1	2	0	0
Rolfe, 3b	3	1	0	1	0	0
Chapman, cf	4	0	1	3	0	0
Gehring, 1b	4	0	1	7	1	1
Lazzeri, 2 b.	3	1	1	3	4	1
Dickey, c	3	0	1	4	2	0
Selkirk rf	3	1	1	3	0	0
Crossetti, ss.	3	0	1	3	1	0
Allen, p.	3	0	1	1	2	0
Totales.	29	3	8	27	10	2

Deroit .. .. .000 000 001—1
New York. .. .. .. .000 011 01x—3

SUMARIO: Empujadores: Allen, Chapman, Gehringer. Two base hits: Morgan. Three base hits: Lazzeri, Chapman. Double plays: Rogell. Quedados en bases: Detroit 3. New York 4. Bases por bolas: Rowe 2, Allen 1. Strike outs: Rowe 4, Allen 4. Pierde: Rowe: Umpires: Ormsby y Geissel.

REAPARECIO EN FORMA LA FLOTA DEL HABANA YACHT

En las regatas de yates que se efectuaron en la Playa, ganaron los primeros lugares

Por TORREBUENO

Los yatistas criollos tuvieron el domingo el alto honor de ser escoltados, durante la regata en opción a la copa donada por el Habana Yacht Club, por el Príncipe de Rúspoli, figura simpática y llana, quien brindó su hermoso barco «Nenemooska» a los miembros del Jurado.

En unión de los señores Miguel A. Riva, Rafael Posso, Enrique Gamba, Raúl Montero, Jesús Pardo Suárez y el doctor León Broch, presenciamos las regatas, disfrutando de la gentileza que nos prodigó el Príncipe de Rúspoli, en cuyo yacht ondea la insignia de la patria del gran Mussolini.

La flota del Yacht reapareció en forma el domingo, conquistando los tres primeros lugares.

El Halcón y el Santa Elena ofrecieron un final emocionante, llegando el barquito de los Condes y Marqueses con una ventaja de un cuarto de bote.

Pero el americano Muhlfeld protestó, quizás recordando a Carole Lombard...

El resultado lo damos a continuación:

Rasco, por el contrario, evocó aquel famoso son del Yacht y se fué de papelazo en el pilotaje del inquieto Jíbaro.

Ruta número 2. Salida: 10.30.

Halcón, HYC. Patrón, Tuñón. Grumete, Santa Cruz: 12 h. 32 m. 50 s.

Santa Elena, HYC. Patrón, Muhlfeld. Grumete, Ashley: 12-32-52.

Tabú, HYC. Patrón, Fernández de Castro. Grumete, Hernández: 12-35-53.

Aurrerá V, MYC. Patrón, Sena. Grumete, Santirso: 12-35-58.

Kurush, HYC. Patrón, Cádenas. Grumete, Rivero: 12-36-34.

Gavilán III, HYC. Patrón, Schelles. Grumete, Skilton: 12-38-00.

Jíbaro, MYC. Patrón, Rasco. Grumete, Warner: 12-40-08.

Autonto, MYC. Partón, Naya. Grumete, Cossío: 12-41-04.

"La Perseguidora"

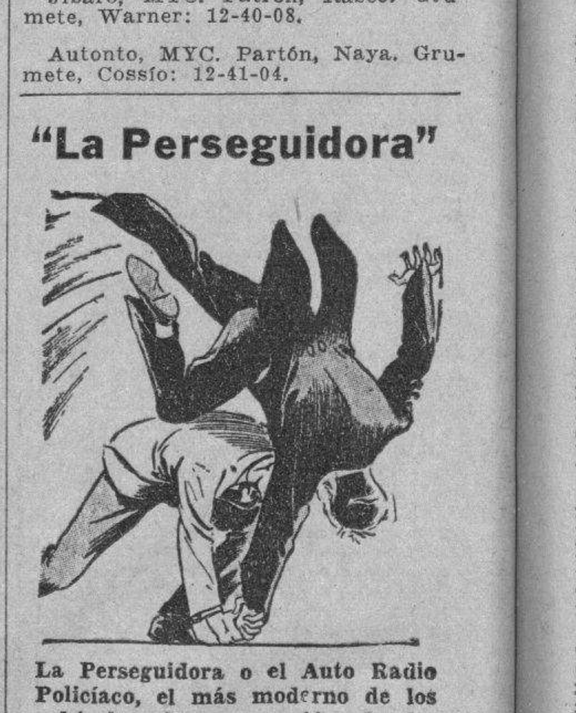

La Perseguidora o el Auto Radio Policíaco, el más moderno de los vehículos de persecución de los malhechores, figurará todos los jueves en una nueva historieta, en el magazine de ocho páginas de muñecos en colores que ofrecerá a sus suscriptores el DIARIO DE LA MARINA, a partir del próximo jueves, día 6 de junio. Betty Boop, Mandrake el Mago, el Intrépido Manolito, Drummond el Aviador, el Policía Viruta y otros popularísimos personajes de la Muñequilandia acompañarán a La Perseguidora. Apresúrese, si usted no es nuestro suscriptor, a solicitar al teléfono M-7911 su inscripción en el DIARIO. En su casa habrán de exigírselo aquellos a quienes nada se atreve usted a negar. La ilustración que acompañamos a esta nota le dará una idea ligerísima de los episodios de «La Perseguidora»

M.E.C.D. 2016

SERAN DE EXTRAORDINARIA IMPORTANCIA LAS REGATAS DE VARADERO ESTA TEMPORADA

EL CLUB HERSHEY HARA EL SABADO UNA NUEVA VISITA AL FIELD DE LOS "MARQUESES"

SPORTS DIARIO DE LA MARINA SPORTS

AÑO CIII — LA HABANA, MARTES, 28 DE MAYO DE 1935 — PAGINA TRECE

Amateur Aces

—Un campeonato con buen viento!
—El de la Liga Nacional...
—Fiesta en el Deportivo de Cárdenas.

(Por DAN)

Los que esperaban una ...a temporada para los nacionales amateurs de base ball tendrán que esperar a 1936 para ver satisfechos sus propósitos.. El domingo volvió a congregarse otra concurrencia monumental en los terrenos del Vedado Tennis Club y esto significa que el público ha puesto su O.K. a la vigésimasegunda campaña de la Liga Nacional... El público sabe siempre lo que apoya... Nunca se le puede dar gato por liebre, y si ha decidido apoyar la campaña de base ball de los aficionados, es, sencillamente, por que los aficionados le están ofreciendo excelente base ball... El domingo se jugaron dos buenos games, pese a que el VTC. lució «atado» en uno de ellos, y numerosas caras viejas del Vedado y del Atlético se vieron en las tribunas presenciando el choque ofrecido por los eternos rivales del sector... El Atlético jugó mucho y ganó bien ...El Vedado, en cambio, lució dominado desde el tercer inning —pese a que tuvo una arrancada inspirada —y nunca más volvio a ser contrario para el CAC.... Ese muchacho Cubillas parece otro buen «starting-pitcher» para los Tigres, aunque tiene el defecto de que pasa demasiados strikes seguidos... Estrada Mora yAguilerita, que forman el alto mando del Atlético, debieran enseñarle a combinar sus lanzamientos...Tan peligroso es presentarse wild, como pasarla constantemente por el plate...

* * *

Una de las notas simpáticas del juego Vedado-Atlético fué la postura que tomaba el left-fielder de los Tigres cada vez que esperaba un batazo por su dirección... A nosotros nos recordaba un corredor de cross-country, esperando la orden de salida del starter.... Cardoso está jugando un buen short... Está en todos los batazos, cubre mucho terreno y le parte con resolución a los rollings lentos, pero, desde las glorietas parece como si tirase amarrado a la inicial.... ¿Por qué no tratará de estirar más el brazo?.. Bebo Varona es otro basketbolista que triunfa en el base ball...Hasta el presente marca el paso a todos los bateadores del Vedado Tennis con un promedio de .500...Ha pegado 6 hits en 12 veces al bate... Y, luego decían que los basketbolistas no podían brillar en el base ball!...Pero Cardoso es otro que dentro de poco aparecerá entre los «seis de la fama» del campo amateur... Ha bateado 5 hits en 12 veces, por un average de .417 y es el líder de los home runs en el circuito con 2...

* * *

Humberto Pí Muñoz continúa su mala racha al campo, pero, nos otros insistimos en afirmar que «Es mucho mejor de lo que está pareciendo»... Ricardo Morales, que terminó el campeonato de Tennis el sábado, vistió uniforme el domingo y fué ponchado en su primera vez al bate... En el futuro, sin embargo, los pitchers tendrán que tener mucho cuidado con el velor outfielder azul...El Vedado Tennis contará para el próximo mes de Junio con un pitcher de calibre que ayudará mucho al team... Se trata de Dacal, hurler del team del Central Algodones, que tiene bonita variedad de bolas... El Deportivo de Cárdenas contaba con este pitcher para el campeonato, pero el Vedado le ganó por una nariz a la hora de conquistarle, y lo firmó ...El Deportivo de Cárdenas, dicho sea de paso, celebrará una simpática fiesta en su casa-club el próximo día 8 de Junio, inaugurando así su temporada de Verano...El Deportivo es una entidad popular en la Perla d el Norte, y teniendo en cuenta los esfuerzos que realiza para mantenerse en el campo deportivo, debe recibir la ayuda de todos los buenos cardenenses...

* * *

Isidro Ruiz, con esa amabilidad que la caracteriza, nos visitó el sábado por la noche para comunicarnos que el Field Day Libre femenino de la Asociación Atlética había sido pospuesto definitivamente hasta el día 22 de Junio...Esto se ha hecho para ver si el Centro Asturiano se une a las competencias, dando tres contendientes al meet... El Atlético de Cuba y el Tous, son, hasta ahora, los seguros participantes...En la sección de sports del Deportivo Centro Gallego se ha presentado una buena proposición para crear los deportes femeninos en la misma, y todo parece indicar que será aprobada... En el proyecto se habla de la construcción de un gimnasio en el Centro así como de la formación de un team femenino de basket ball... Concha Méndez, ex-alumna del Centro, será Llamada para que preste su cooperación al conjunto... Cuando el Centro Gallego tenga su team femenino de basket ball, será interesante colocarle en una serie frente al team del Centro de Dependientes y fr ente al equipo del Centro Asturiano... Entonces se lograra, con seguridad, el record de concurrencia en un partido femenino de basket ball... Ayer se nos aseguró, sin que pudiéramos confirmar la noticia, que Lorenzo Nodarse representará en el futuro al Club Atlético de Cuba en las justas de tennis... Lorenzo realizó el sábado su mejor esfuerzo para dominar a Ricardo Morales, pero el brillante player del VTC. fué mucho para él en los momentos precisos... Alguien dice ahora que el único tennista que podrá hacerle daño a Morales en el futuro es Jorge Etcheverry... A juzgar por la forma en que el público está correspondiendo este año al base ball, la Liga Social tendrá siempre la mejor entrada los sábados, y la Liga Nacional, los domingos... El ir todos los domingos al Vedado Tennis, para ver buen baseball amateur, es ya una costumbre vieja en el sector aficionado ...El Doctor Aixalá está preparando con esmero las fiestas correspondientes al aniversario de la sociedad azul... La fecha es en Junio... ¿Quién es la muchacha que no puede terminar las funciones de los cines, debido a que tiene todo el pensamiento en el boy-friend que la ha abandonado?... El día último termina el concurso de simpatía organizado en la barriada de Luyanó y todo parece indicar que Maruja García, la candidata del club Hispano, cargará con todos los honores...Maruja es una buena chica y merece todos los «breaks».

* * *

Enrique Cartaya, center del Hispano, estará de vuelta entre nosotros dentro de 15 días.. El popular «Magic Arrow» no puede resistir la nostalgia del Prado!.. La Playa de Marianao se está humanizando...Desde el día primero cobrarán sólo cuarenta centavos por el baño los días laborables, y eso es algo!... Ahora falta una rebaja para los domingos¡¡¡ El día nueve de Junio tendrá lugar en Campo Armada la fiesta preparada por los Hispanófilos para celebrar la entrega de los premios conquistados últimamente por los atletas de la entidad, y «Manolín», el hombre del «Piririrí Hurra»!, ha prometido repetir en pleno campo los versos que dijo en la «Noche de la Fogata!!», la gran obra asturiana del compañero Francisco

LOS SENADORES LE GANARON AL TEAM DE CLEVELAND, 6x5

No valió de nada un rally de 3 carreras que lograron los Indians a última hora

WASHINGTON, mayo 27. (AP).— Los Indios de Cleveland registraron hoy un bonito rally de última hora. pero todavía se quedaron cortos en el score, y como resultado, los Senadores de Washington ganaron el segundo game de la serie como anotación de 6x5.

Después que tres habían anotado en el noveno acto. Trosky murió en flay al left con las bases llenas y dos outs.

CLEVELAND

	V.	C.	H.	O.	A.	E.
Kn-boker, ss	5	0	2	0	2	0
Averill, cf	5	0	1	5	0	0
Vosmik, lf	5	1	1	3	0	0
Hale, 3b	3	0	0	2	1	0
Trosky, 1b	4	0	1	7	0	0
Whight, rf	3	0	0	0	0	0
Galatzer, rf	1	1	1	0	0	1
Pytlank, c	4	1	2	5	1	0
Berger, 2b	4	2	2	2	2	0
Pearson, p	3	0	2	0	1	0
L. Brown, p	0	0	0	0	0	0
Campbell, x	1	0	0	0	0	0
Totales	83	5	12	24	7	1

WASHINGTON

	V.	C.	H.	O.	A.	E.
Kuhel, 1b	5	0	1	10	0	0
Bluege, ss	3	0	2	3	1	0
Manush, lf	4	1	1	1	0	0
Myer, 2b	4	1	1	1	3	0
Stone, 2b	3	2	1	3	1	0
Travis, 3b	4	0	2	0	2	0
Powell, cf	4	1	2	3	0	0
Bolton, c.	4	1	1	6	1	0
Whitehill, p	1	0	0	0	1	0
Russell,p	1	0	0	0	0	0
Pettit, p	0	0	0	0	1	1
Kress, z	1	0	0	0	0	0
Totales	34	6	11	27	10	1

z Bateó por Whitehill en 7o.

Anotación por entradas:

Cleveland. .. .. 000 110 003—5
Washington .. .. 300 000 21x—6

SUMARIO: Empujadores: Myer,, Travis 2, Whight, Averill, Bolton, Kuhel Powell, Berger 3, Two base hits. Travis. Vosmik, Berger 2, Three base hits: Manush, Bolton, Double plays: Travis a Myer, a Kumel. Bases por bolas; Pearson 2, Whitehill 2, Pettit 1, Strike outs: Pearson 3, Whitenill 3, Russel 2, Pettit -. Gana Whitehill. Pierde; Pearson.

JUGARA HERSHEY EL SABADO EN LOS TERRENOS DEL VTC

Los líderes de la Liga tienen el primer turno del programa que se ha combinado para ese día

Por primera vez en la temporada, esta semana habrá doble header el sábado y el domingo en los terrenos del Vedado Tennis Club, en opción al Campeonato de la Liga Nacional de Amateurs, y por primer vez en el año, los fanáticos verán en acción al equipo inspirado de los Tigres del Atlético de Cuba, jugando frente a un conjunto que los expertos consideran indicado para dar al Hershey la mejor batalla por el pennant.

Según el schedule oficial del campeonato, hecho público ayer en los oficinas de la Liga por el Secsetario Prado, tanto en un doble header como en el otro se verán en acción los mejores teams del campeonato, brindando esto un sabor interesante a los programas que se anuncian.

JUGARA EL HERSHEY

Sólo por ver al Hershey jugar pelota se puede ir a un terreno donde actúen los Nacionales amateurs por esto, tenemos la firme impresión de que el sábado se agrupará una buena legión de aficionados en Marqueses Field para ver a los liders de la Liga en acción, por segunda vez en el año.

El contrario del Hershey será el Vedado Tennis, y aunque muchos estén dispuestos a apostar hasta joyas de la familia a que el team de Viego ganará con facilidad, puede que se registre un duelo interesante si Ramiro González decide depender nuevamente de los lanzamientos de Ricardo Morales.

Don Ricardo le pitcheó por dos veces al Hershey el año pasado y en ambas ocasiones los sorprendió fuera de paso, empleándoles un bonito cambio de velocidad. Estamos en 1935, cuando se escribe otra historia, pero el inteligente player azul no ha perdido nada de su vieja malicia, y es posible que susu lanzamientos vuelvan a resultar un nuevo crucigrama para los azucareros.

LOS TIGRES VS. EL REGLA

En el segundo turno del programa del sábado jugará el team de los Tigres del Atlética de Cuba contra el Regla, siendo ésta una prueba fuerte a que serán sometidos los muchachos de Estrada Mora y Aguilerita, pues aun cuando el Regla ha perdido ya dos games, no puede negarse que posee un equipo experimentado, fuerte que resulta difícil de derrotar en el field.

Pepe Betancourt que fué el premier de los hurlers amateurs en la temporada de 1933, irá probablemente al box del Regla en este desafío llevando como compañero de batería al siempre efectivo José Antonio Reguera.

Del Atlético pitcheará el zurdo Ramiro Díaz.

PROGRAMA DOMINICAL

El doble header del domingo, marcado también para los terrenos del Vedado, señala otro doble programa de interés, apareciendo en el turno de apertura los eléctricos del Cubaneleco con el Teléfonos, y después los Blanquinegros del Fortuna contra el Yara.

Este segundo juego será el más importante del «card», y tenemos la seguridad de que servirá para reunir buena legión de aficionados en el parque de los Marqueses.

El estado de los clubs es:

	J.	G.	P.	Ave.
Hershey	3	3	0	1000
Yara	3	3	0	1000
Atlético de Cuba	3	2	1	.667
Fortuna	3	1	2	.333
Regla	3	1	2	.333
Teléfonos	3	1	2	.333
Cubaneleco	3	1	2	.333
Vedado Tennis	3	0	3	.000
		12	12	

Lea AVANCE todas las tardes.
Dirigido por José I. Rivero

C. Bedriñana, que obtuvo un éxito ruidoso en su presentación en el teatro Nacional... Y del viaje a España, qué?...Pues, ná! Los Tigres se preparan conentusiiasmo, y hasta shorty Gil ha pedido ya su permiso par participar en la excursión... Todos los basket bolistas del Hispano están contentos, y Marcelo Albareda, entona alegremente una vieja canción que dice:

«El Hispano se va para España, caramba, Con los atletas cubanos! » .

LAS PROXIMAS REGATAS NACIONALES DE VARADERO HAN DE CONSTITUIR EL MAYOR ACONTECIMIENTO DE LA TEMPORADA

Gallardo no fué nunca un bateador de .300 con los Marqueses, pero, pocos inicialistas amateurs pueden aceptar la cantidad de «pickups» que recibe el sonriente first baseman azul.

Connie Mack ha tenido que colocar nuevamente a Jimmy Foxx en la inicial. El trabajo diario del catching estaba restando al famoso bateador su vieja potencia al bate.

En esta semana quedará ultimado el programa de festejos que se prepara. Cárdenas, más hospitalaria que nunca, vestirá sus mejoras galas. Algo de interés de las regatas de Cienfuegos

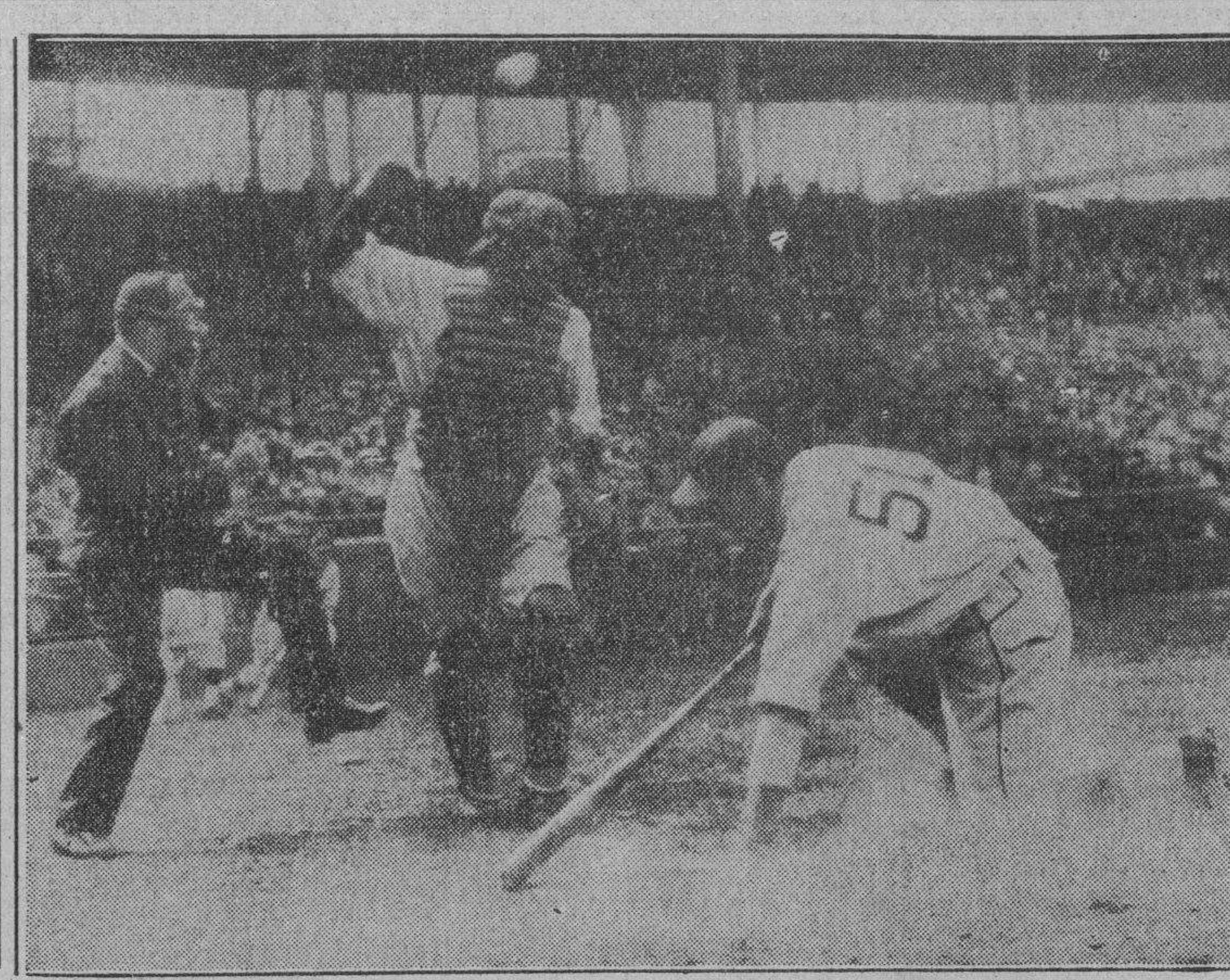

Practicando para las grandes carreras de automóviles que tendrá lugar el próximo día 30 en la pista de Indianápolis con motivo del celebrado Decoration Day en los Estados Unidos, encontró la muerte este joven driver, Stubblefield, cuyo carro cubriendo la distancia a razón de 116 milas por hora, perdió una de las ruedas.

(Por Rubén OTERO)

Las próximas Regatas Nacionales de Varadero constituirán este año un acontecimiento en las anales deportivos de nuestra patria.

Esta semana quedará terminado el magno programa de festejos con que la hermosa playa Azul, celebrará el vigésimo quinto aniversario de las justas remeras, iniciadas en aquellas aguas el año de 1910, entre los equipos Halley y Varadero.

Figuran en dicho programa además de las competencias de natación y de las de remos unas regatas de yachts estrellas, que se disputarán en tres patas, el valioso trofeo donado por el señor José F. Iturrioz, actual Presidente del Club Náutico.

Habrá además regatas de goletas de botes motores, batalla de flores, fuegos artificiales y otros actos.

También volverán a efectuarse las regatas de cruceros Habana-Varadero, en opción a la copa «Carlos Carbonell», que es el nombre de uno de los miembros más distinguidos que tuvo en sus filas el Havana Yacht Club.

Participarán aquí los mejores barcos que navegan en aguas cubanas. Entre ellos el «Nenemoosha», propiedad del Príncipe de Ruspoli, el «Arab II», del señor Francisco Franchi de Alfaro, el Toledo» , del señor Manuel Aspuru, el «Damují» del señor Luis Fernández Valle, el «Alcatraz» el «Polux» que tan brillante papel hizo recientemente en las competencias St. Peterburg-Habana, el Black Eagle y muchos más.

Una semana de intensa actividad deportiva y social, que seguramente se llevará a la playa más linda de Cuba la mayor, concurrencia que ha estado allí.

Los organizadores, personas de gran mundología, están trabajando cuidadosamente en brindar a todos los forasteros comodidades sin cuento.

El nuevo Presidente del Comité Nacional de Regatas señor José F. Iturrioz es un hombre como ya hemos dicho, de grandes iniciativas y arrestos. Junto con él labora Rafael Posso, Presidente de la Federación Náutica de quien no tenemos que mencionar sus envidiables condiciones como organizador de eventos deportivos.

LAS REGATAS DE CIENFUEGOS

Posso reunirá en estos días a los miembros de la Federación de Remos con el fin de acordar todo lo relativo a las regatas de juniors que anualmente convoca ese organismo bajo la égida de la Unión Atlética de Amateurs.

Se ha hablado de la posibilidad de efectuar en la bahía de Revienta Cordeles las justas de novicios, uya fecha corresponde al primer domingo de julio.

Nosotros opinamos, que Cienfuegos, debe convocar a unas competencias libres para después de las de juniors, de la misma manera que lo nacía antes.

Unas regatas de novicios no cuadra a la importancia que siempre han revestido las clásicas regatas de la Perla del Sur.

Habiendo logrado nuestro excelente amigo el doctor Carlitos Hernández ayudante naval del Honorable señor Presidente de la República, un crédito de mil pesos para esas regatas en Cienfuegos, fácil sería convocar a unas regatas de más categoría.

La Perla del Sur merece por parte de los clubs habaneros el concurso unánime , ya que ha contribuído siempre a mantener con entusiasmo el deporte de los remos.

De sobra es conocida la hospitalidad de los hijos de Cienfuegos; de celebrarse este año unas regatas libres, de primeras y segundas tripulaciones, volvería a resurgir aquella rivalidad —tan beneficiosa para el rowing— entre todos los contendientes.

Sugerimos al doctor Hernández que lo más pronto posible se defina la cuestión de esas regatas que piden los sureños. El tiempo vuela.

VARADERO PRACTICANDO

Los muchachos del Club Náutico han madrugado esta temporada, encontrándose ya en buenas condiciones de entrenamiento.

Con el nuevo Pocock creemos que mucho trabajo darán que hacer este año.

El club Náutico competirá en juniors con magnífico chance, pese a la tranquilidad de los capitalinos.

La canoa que tienen ahora es inmejorable. construída expresamente para mar.

Se nos informa, fue Estévez tiene material abundante en donde escoger un cuatro de calibre.

EL YACHT CONFIADO

Los Ases del Músculo continúan sus prácticas muy contentos, por el numeroso grupo de remeros que han respondido al training.

Es muy probable que Fred Spuhn, que venció a Leader, el año de 1920 en aguas del Reparto Miramar y en la bahía habanera, se haga cargo de la dirección yatista.

Spuhn gustó muchísimo por su inteligencia en colocar a los hombres en el shell y ahora es de esperarse que el hombre esté más empapado en las modernas teorías del rowing .

Los novicios creen poder vencer a los Marqueses y los seniors aguardan la hora de pegarse junto al bote de los Mendoza, para demostrarles sus adelantos.

Gastón Arellano, acaba de obtener una señalada distinción en el colegio norteamericano donde cursa sus estudios, al extremo de que el coach de la Universidad de Columbia se ha expresado en términos muy encomiásticos para el muchacho.

Arellano, con más peso y fortaleza será una de las columna del crew yatista.

Desconocidos están también Pillo Morales, Bombita Cadalso y Arturo Goudie, que han aumentado en peso.

LOS JUNIORS DE AIXALA

—Tengo cuatro hombres en el bote junior que son difíciles de reunir en Cuba, — ha dicho Guabela Aixalá, el joven mentor de los vedadistas discípulos de la escuela del famoso Leader.

Los cuatro hombres del Tennis alcanzan los seis pies de estatura y eso naturalmente, representa un ventajoso handicap para los muchachos de Aixalá.

Indiscutiblemente, el Vedado Tennis Club luce en maravillosa forma esta season; posee elemento joven de gran valer ,que será muy problemático vencerlo.

BABY FACE QUINTANA Y SIXTICO MORALES

Para el próximo sábado se tiene anunciado ya un buen programa de boxeo a base de peleadores del patio. Han sido firmados tres encuentros, que sin duda han de merecer la aprobación de los aficionados. En el star bout pelearán Sixtico Morales y Baby Face Quintana. Y la otra será la de Ledón contra Castor Fernández.

De la otra, así como del resto del programa, hablaremos mañana.

JACQUES BRUGNON NO JUGARA MAS TENNIS ACTIVO POR AHORA

PARIS, mayo 27. (AP) Otra estrella francesa de los courts ha desaparecido hoy al anunciarse el retiro de Jacques Brugnon de la justa anual de tennis d ela Copa Davis.

Brugnon que tiene 40 años de edad está compitiendo en la Copa Davis desde 1922, siendo el veterano del team francés. Como resultado a su retirada, el joven Marcel Bernard, que se ha destacado mucho en los courts duros, será el compañero de Jean Borotra en los dobles.

Brugnon dijo que se retiraba por «el buen futuro del team», pero la crítica entiende que lo ha hecho para invadir el profesionalismo.

Bonito programa ofrecerán en la noche de hoy en el Viejo Frontón de Jai-Alai

El partido estelar parece de mucho interés y ha de brindar momentos de verdadera sensación a los fanáticos. Anoche se jugó mucha pelota en el asfalto y se dieron buenos pagos

Comenzaron el partido de apertura de anoche en el Jai Alai, Esquivel y Escarza, jugando muy bien a la pelota, yéndose algunos tantos arriba de Millán y Alvarez menor. Estos perseveraron y con gran consistencia pudieron consolidar la primera igualada 18, y fué la única que hubo, pues desde ese cartón se subieron Millán y Alvarez menor para dejar a sus oponentes en 24.

Alvarez menor, terminó el partido pegando fácil y con mucha fortaleza, pero bien es cierto que le salieron algunas «chulas» que fueron de suerte, impidiendo como es natural, que Escarza, que es un buen rebotista, las devolviese. Por otra parte, Millán, también a último hora estaba hecho un «jabuco» que lo cogía todo, como quiera que lo tirasen.

Con gran discusión por parte de Alvarez menor y de Morales, se llevó Agustinito Esquivel la primera quiniela.

Creus y Salazar jugaron en el estelar contra los Hermanos Vallejo.

Estuvo la pareja familiar jugando admirablemente, teniendo al principio que luchar mucho para poder igualar a 11 y seguidamente a 12 y 14.

Cuando llegaron a este empate, rompió por los Vallejo y entonces caminaron con bastante acierto y seguridad hasta el tanto final que era el 30, quedándose en 25 Creus y Salazar.

Vallejo menor hizo buen uso de su «martingaleo» anotándose algunos tantos por esa vía, habiendo sido muy aplaudido cada vez que hacía una de esas jugadas espectaculares.

El Nene también jugó de manera poco común, habiendo cogido gran número de pelotas difíciles que le tiraban.

La segunda quiniela se la llevó Ochoa.

Para hoy se han combinado buenos partidos.

Resultado de la función de anoche

Primer partido:

	Tantos
Millán-Alvarez menor, blancos	30
Esquivel-Escarza, azules	24

Ganador: Blancos.

Primera quiniela:

	Tantos.	Pagos.
Alvarez menor	5	5.84
Millán	0	11.68
Goyo	3	4.45
Esquivel	6	4.92
Vallejo menor	0	4.67
Morales	4	3.59

Ganador: Esquivel. Pagó a

4.92

4.92

Segundo partido:

	Tantos
Creus-Salazar, blancos	25
Hermanos Vallejo, azules	30

Ganador: Azules.

Segunda quiniela:

	Tantos.	Pagos.
Vallejo	3	4.74
Salazar	2	5.30
Ochoa	6	5.63
Ferrer	0	4.29
Creus	3	6.00
Mir	5	5.00

Ganador: Ochoa. Pagó a

5.63

Programa para esta noche, a las 8.30

Primer partido, a 25 tanos: Paco menor y ayarre, blancos, contra Ochoa menor y Aguiar, azules. A sacar los primeros del diez y los segundos del nueve y medio.

Primera quiniela, a seis tantos: La Paz, Ochoa, Salazar, Vallejo, Ferrer y Mir.

Segundo partido, a 30 tantos: Ochoa y La Paz, blancos, contra Ferrer y Mir, azules. A sacar los primeros del diez y los segundos del nueve y medio.

Segunda quiniela, a seis tantos: Santos, Goyo, Alvarez menor, Morales, Vallejo menor e Iturrino.

Tercer partido, a 30 tantos: Juanito y Santos, blancos, contra Morales y Alvarez menor, azules. A sacar los primeros del nueve y medio y los segundos del diez.

EN LAS GRANDES LIGAS

RESULTADO DE LOS JUEGOS CELEBRADOS AYER

Liga Nacional

Cincinnati, 9; Boston, 5.
Filadelfia, 4; Pittsburgh, 2.
San Luis-New York, (lluvia).
Brooklyn-Chicago, (lluvia).

Liga Americana

New York, 3; Detroit, 1.
Washington, 6; Cleveland, 5.
San Luis, 5; Boston, 3.
Filadelfia, 6; Chicago, 1.

ESTADO DE LOS CLUBS

Liga Nacional

	G.	P.	Ave.
New York	22	9	.710
Chicago	17	13	.567
Brooklyn	19	15	.559
San Luis	18	15	.545
Pittsburgh	20	18	.526
Cincinnati	15	16	.484
Filadelfia	9	20	.310
Boston	8	22	.267

Liga Americana

	G.	P.	Ave.
Chicago	20	11	.645
New York	21	13	.618
Cleveland	17	14	.545
Boston	17	15	.531
Washington	17	15	.531
Detroit	17	16	.515
Filadelfia	10	20	.333
San Luis	8	22	.267

JUEGOS SEÑALADOS PARA HOY

Liga Nacional

Boston en Cincinnati.
Nep York en San Luis.
Brooylyn en Chicago.
Filadelfia en Pittsburgh.

Liga Americana

Detroit en New York.
Cleveland en Washington.
San Luis en Boston.
Chicago en Filadelfia.

SANITUBE
NO ES SINONIMO DE PROFILACTICO
SANITUBE
NO ES UN NOMBRE GENERICO
SANITUBE
ES UN NOMBRE REGISTRADO
SANITUBE
ES EL PROFILACTICO ORIGINAL PARA EVITAR LAS ENFERMEDADES VENEREAS
HAY MUCHOS PROFILACTICOS PERO SOLO UN
SANITUBE
EXIJA EL LEGITIMO

JUAN OLIVA DARA BOXEO DE NUEVO LOS DOMINGOS

Pablo Ramírez será uno de los que figurarán en el programa próximo. Notas

Juan Oliva el batallador matchmaker, vuelve a la lucha del promotaje presentando su primer programa de la temporada de Verano, el próximo domingo 2 de junio a las 9 p. m. en la Arena Cerveza Cristal. Tomarán parte en este programa los más destacados peleadores de las distintas categorías; podemos mencionar sin duda a equivocarnos a Pablo Ramírez, el indiscutible peleader compeón de su categoría la mediana como uno de los que participarán en el programa.

Todos los fanáticos saben bien que por Juan Oliva, se celebraban peleas en los tiempos ya pasados del «borbeo» y petardeo en Cuba, todos saben que Oliva es el único que ha prestado su cooperación a jóvenes atletas que hoy, se presentan en los cuadriláteros ofreciendo peleas llenas de emoción y sangrientas al mismo tiempo, nadie puede olvidar los beneficios que para muchos ha sido las peleas dominicales. .

Estamos convencidos que en su programa inaugural Oliva presenta peleadores de la talla de Ramírez el indiscutible campeón de su categoría la mediana, Silvino Martínez, un excelente peleador que discutió con Proenza el honor de dicutir la faja de los pesos ligeros completos. y una pelea esperada por todos el sensacional match entre Battling Palomo ídolo del barrio de Zaldo y Chichí Galarraga, ambos perteneciente a la categoría welter.

TERMINO AYER LA RACHA DE EXITOS DE LOS PIRATAS

El Filadelfia Phillies logró detener al team con una buena exhibición de pitching: 4 por 2

PITTSBURGH, mayo 27. (AP).— La cadena de victorias que venían confeccionando los Piratas de Pittsburgh quedó detenida hoy cuando los Filadelfia Phillies lograron su primera victoria del año sobre el team de Harold Traynor con un score de 4x2.

Quince hits produjeron los players de Jimmy Wilson sobre los Piratas, pero, no fué sino en el segundo inning que pudieron ligarlo para anotar tres carreras. En el resto del game el buen fielding de los Bucs los mantuvo a raya.

El score:

PHILADELPHIA

	V.	C.	H.	O.	A.	E.
Allen, cf	5	0	4	9	1	0
WWatkins, lf	5	0	2	4	0	0
Chiozza, 2b	5	0	1	0	1	1
Camilli, 1b	5	1	2	5	0	0
Boland, cf	5	1	1	1	0	0
Vergez, 3b	4	1	2	2	1	0
Todd, c	5	0	2	3	0	0
Haslin, ss	4	0	0	3	2	0
Pezullo, p	2	1	1	0	0	0
F. Moore, p	2	0	0	0	1	0
Totales	42	4	15	27	6	1

PITTSBURGH

	V.	C.	H.	O.	A.	E.
L. ,aner, cf	5	0	1	3	0	0
Jensen, lf	5	0	1	1	0	0
P. Warner lf	5	0	2	2	0	0
Vaughan, ss	4	0	0	1	1	1
Young 2b	4	0	1	1	5	0
Suhr, 1b	3	1	2	9	0	0
Thevenow, 3b	4	1	2	2	1	0
Padden, c.	3	0	2	6	0	0
Lucaszz	1	0	1	0	0	0
Lavagetto zzz	0	0	0	0	0	0
Swift, p	0	0	0	0	0	0
Bush, p	2	0	0	0	0	0
Herman, z	1	0	0	0	0	0
Hoyt, p	0	0	0	0	0	0
Grace, c	1	0	0	2	0	0
Birkofer, p	0	0	0	0	0	0
Totales	38	2	12	27	7	1

z Bateó por Bush en el 6o.
zz Bateó por Padden en 8o.
zzz Corrió por Lucas en el 8o.

Anotación por entradas:

Philadelphia .. .. 031 000 000—4
Pittsburgh . . . . . .000 200 000—2

PIERDEN LOS RED SOX CON EL NINE DEL RAJA HONRSBY

Soltetr, que fué cambiado por O. Melillo, antes del game, decidió el desafío

BOSTON, mayo 27. (AP) Un home run de Al Bejma, y un triple de Moose Solter, cada uno de ellos ligado con hombres en las bases, produjo hoy la victoria de 5x3 que obtuvieron los Brouns de San Luis sobre los Medias Rojas de Boston.

Solters, cambiado por el Boston por Oscar Melillo, poco antes de iniciarse el game, debutó con pie derecho. En su primera excursión conectó un tribey que empujó a Sammy West,, y en el sexto ayudó al rally de ese inning con otro buen batazo.

Thomas y Andrews pitchearon por el San Luis.

El score:

ST LOUIS.

	V.	C.	H.	O.	A.	E.
Clift, 3b	5	0	1	0	0	
West, cf	3	1	2	5	0	0
Solters, lf	5	0	2	2	0	0
Coleman, rf.	5	0	2	2	0	0
Hemsley, c.	4	1	0	3	0	0
Burns, 1b	4	1	3	12	1	0
Bejma, 2b	4	1	1	1	6	0
Strange. ss.	4	0	1	1	4	0
Thomas, p	1	0	0	1	2	0
Andrews, p	3	0	1	0	1	0
Totales	36	5	11	27	14	0

BOSTON

	V.	C.	H.	O.	A.	E.
Bishop, 2b	3	0	0	0	2	0
Werber, 3b	1	0	0	2	4	0
Almada, cf	4	0	0	4	1	0
R. Jahson, lf	3	0	0	3	0	0
Cronin ss.	2	1	0	1	0	0
Reynolds, rf	4	0	0	2	0	0
Dahlgren, 1b	4	1	2	11	0	0
Berg, c	3	1	1	4	0	0
Hockertte, p	1	0	0	0	3	0
H. Johnson ,p	1	0	0	0	0	0
Miller, z	1	0	0	0	0	0
Totales	27	3	3	27	10	0

z. Bateó uor H. Johnson en el 9o.

Anotación por entradas.

St. Louis . . . . 100 004 000—5
Boston . . . . .000 300 000—3

SUMARIO: Empujadores: Bejma 2, Solters, Werber, Almada, Berg, Three base hits: Solters. Home runs. Bejma, Stolen bases: Werber, Cronin, Dahlgren. Sacrifices: West 2 , Werber, Hockette. Double plays: Bejma, Strange y Burns, Almada y Werber. Quedados en bases: St. Louis 7, Boston 9. Bases por bolas Thomas 6, Andrews 3. Hocbette 1. Strike outs: Thomas 2, Andreus 1, H. Johson 3, Hits a Thomas 3 en 3 y dos tercio innings, Andrews 0 en 5 y un tercio, Hockette 7 en 5 y un tercio, H. Johnson 4 en 3 y dos tercios. Wild pitchers: Thomas a Werber. Gana: Andreu. Pierde: Hockette. Umpires: Summers

LILA CAMACHO GANO A MANOLITA BRAVO EN STRAIGHT SETS

Lila Camacho, veterana de los courts, trabajó ayer en impresionante forma en los courts del Lawn Tennis Club para eliminar a Manolita Bravo en la lucha que se sostiene por el campeonato nacional singles femenino de tennis.

Atacando con firmeza en sus tallies hacia la set, Lila logró superar a Manolita Bravo con scores de 6-1, 6-1.

En otros partidos celebrados, Elena Daly derrotó a Elena de la Torriente en straight sets con scores de 6-1, 7-5, y Julia Morales perdió con Margot Torrientes de Rose con score de 6-3, 6-3.

HONRSBY CAMBIO A MELILLO AL BOSTON POR JULIO SOLTERS

SAN LUIS, mayo 27. (AP). Rogers Hornsby y los Medias Rojas de Boston lograron ponerse de acuerdo. por fin, y el pequeñín infielder Oscar Melillo pasó al team de Boston a cambio del outfielder Julius Solters. y una buena cantidad de dinero.

Melillo, que era el jugador más viejo del San Luis en años de servicios es el tercer veterano que salta de la novena en menos de una semana siendo los otros los pitchers Buck Newson y George Blaeholder.

Aunque Hornsby no ha querido decir la cantidad de dinero que ha recibido de los Red Sox en la transacción, se tiene entendido que pasa de 25 mil pesos.

Melillo no ayudará mucho a los Red Sox con su bate, pero su fielding ha sido sensacional en los últimos tiempos y se cree que podrá proporcionar al Boston la defensa que necesita para luchar por el pennant

TOPICOS FUTBOLISTICOS

Por PETER

—El miedo al último lugar.
—Uniformidad, señores árbitros.
—Fuera la Serie de Promoción.

Después del triunfo del Olimpia, alguien dijo: «Nadie sabe para quién trabaja».

Seguramente que fué un aficionado de las sedas deportivas de la Juventud Asturiana. Pero es que el Olimpi tiene miedo al reumatismo, y para salir del sótano, araña uno hasta la pared.

Desde luego que se trabajó algo para el once astur, pero más aún para la causa olimpista.

Suponemos que esta noche Ulpiano López no se aparecerá en la Federación con los caramelos de otras ocasiones, pues nos figuramos que si obsequia con uno de ellos a «Fene», como está el hombre ahora, le va a decir algo que no es un piropo.

El domingo toca jugar en el Stadium Cerveza Tropical .

Y uno de los patidos del programa es el de Iberia y Deportivo Centro Gallego, los dos teams que están discutiéndose el segundo lugar... por ahora.

Y después se enfrentarán también los dos equipos que están llamados a discutirse los honores (u horrores) del farol rojo.

¡La que se va a formar!

Está bien que hayan enviado a la ducha a Barquín y a Pepín por formar cámara húngara. Hay que refrescarse.

Y no nos parece mal tampoco que hayan mandado al cuarto de los chorritos al Chino por entrarle con intenciones «mayendiescas» a Lolo.

Lo que sí nos parece mal es que cuando sea a la inversa, no se castigue, porque no castigándose, es como se advierte esa falta de uniformidad en el criterio de los señores árbitros con relación al juego brusco.

Alguien que a lo mejor está interesado, nos sugiere la idea:

«Aquí no debieran efectuarse series de promociones, sino que automáticamente los clubs deben ascender y descender de sus series, según sus actuaciones y siguiendo la línea de conducta de otros países».

Nosotros hacemos caso omiso de lo interesado que pueda estar en el asunto la persona que nos habla de esta innovación. Nos parece más deportiva que la fórmula que nosotros tenemos, y sencillamente por eso nos agrada, y cumpliendo nuestra promesa, es que hablamos hoy del asunto.

Estamos precisamente en una época que es la más apropósito para la reforma reglamentaria. Y es éste el motivo por lo que hoy rompemos lanzas en favor de la nueva fórmula de ascender y descender de las categorías futbolísticas.

Nos parece mucho más lógico y mucho más deportivo, que el team ganador de una serie, ipso facto, pase a ocupar el puesto que ocupa el colista de la serie superior.

Nada de Serie de Promoción.

Entre las ventajas que reporta la innovación, causa el afán de reforzarse para no hacer mal papel. Triste es decirlo, pero es verdad que hay equipos cuyos directores se duermen en los laureles, no les importa quedar un año y otro año en el último lugar. El puesto está asegurado.

Con el acuerdo de que el colista pierde el puesto, ya verían cómo los Campeonatos resultarían muchísimo más interesantes, pues además de la lucha de los equipos de la primera división por el primer lugar, tendríamos la lucha de los teams de la segunda división por no quedar en el sótano.

Es más, somos de opinión de que hay que hacer algo más por el deporte. Tenemos que procurar darle oportunidad a todos los equipos y a este tenor debiera hacerse alguna gestión por conseguir que el circuito que está funcionando en «Luna Park» se adhiera a la Federación de Futbol de la Habana, reconociéndose a los clubs de este oganismo como circuito de Segunda Categoría.

De esta manera, a la vuelta de dos o tres años, podíamos tener en Primera Categoría un conjunto nuevo, con aficionados entusiastas. Y además, respeto mutuo entre ambas organizaciones.

Ahora un jugador castigado por un año en la Federación de Futbol de la Habana puede jugar en «Luna Park» y viceversa. Mientras que estando ligados ambos organismos, no veríamos esa anomalía.

La idea nos parece muy buena, de gran beneficio para el deporte, pero como ello depende de un acuerdo de la Asamblea de Presidentes, y éstos, por lo regular, no se fijan más que en la parte económica, a lo mejor creen que ese circuito puede hacerle algún daño monetario, y ni se dan por enterados.

Nosotros, no obstante, cumplimos con hablar del asunto. Si se acepta o no, es cosa en lo que no podemos hacer fuerza.

ESGRIMA

GANARON LOS AZULES EN EL MIRAMAR

La del domingo último fué una mañana completamente azul en el Miramar Yacht Club. Azul, por el cielo. Y azul porque los esgrimistas que defendían este color triunfaron en toda la línea.

Martínez Asensio, el veterano y magnífico profesor de armas, preparó una interesantísima competencia entre dos grupos de esgrimistas. Los Rojos y los Azules.

Tres representantes por cada grupo. Y combatieron primero a sable y después a espada.

En el sable hubo empate. Cuatro asaltos ganaron ambos contendientes. Vino el desempate, en el que lucharon, en un asalto a cinco golpes, los capitanes de los representativos de los dos colores. Y en definitiva, triunfaron los azules.

Después siguió la competencia de espada. En ella se defendieron menos los Rojos, obteniendo la victoria con mayores facilidad los Azules.

No obstante, hubo calor en los encuentros y grandes deseos de triunfo. Lo que hizo interesantísima esa justa esgrimística, que fué admirada y aplaudida por infinidad de socios del Miramar Yacht Club.

Las medallas ofrecidas por la directiva del M. Y. C., fueron ganadas en la siguiente forma:

Sable: primer lugar, J. Kates, rojo; segundo lugar, V. Laguardia, azul; y tercero, O. Corvison, azul.

Espada: primer lugar, O. Corvison, azul; segundo lugar, V. Laguardia, azul; y tercero, Jorge Corvison, azul.

El Jurado en sable estuvo presidido por David Aizcorbe, y en espada, por José G. Dudefaix. Como vocales actuaron, indistintamente, el doctor Mariano Vivanco. José Leis Bacallao y el doctor Balsinde.

Al final se sirvió un exquisito almuerzo, que fué «devorado» dentro de la mayor camaradería.

Esta fiesta esgrimística, de la que hoy damos cuenta, ha constituido un nuevo éxito para el profesor José Martínez Asensio y para el Miramar Yacht Club.

Y según se nos ha informado, no será la última. Se preparan sorpresas para dentro de poco tiempo.

AIZ

M.E.C.D. 2016

NO HABIA AYER EN EL MERCADO OFERTAS DE CRUDOS DE CUBA MENOS DE 2.65, COSTO Y FLETE

Ha subido la importación de películas

Wáshington ha publicado los datos referentes a dos meses y muestran notable aumento

Durante los dos primeros meses del presente año la importación de películas habladas impresas, de procedencia americana, acusa aumento comparada con la de los mismos meses del año pasado.

Según los datos que ha dado a conocer estos días el Departamento de Comercio de Washington, y que hemos encontrado en forma comparativa en la Sección de Estadísticas de la revista "Cuba Importadora e Industrial" la importación de pies lineales en enero y febrero de los cuatro años últimos, fué como sigue:

2 meses	Pies	Valor
1931	822,581	$15,317
1932	1,014,719	15,882
1933	547,705	13,617
1934	530,094	9,926
1935	697,477	13,730

De los cinco años fué 1932 el de mayor importación, pues ascendió a 4,311.169 pies lineales, con un valor total de cerca de cien mil pesos.

GODOY - SAYAN
SEGUROS Y FIANZAS
(Insurance and Bondings
Teléfono M-9867
AGUIAR 77
HABANA, CUBA

El Oro y la Plata

Cotizaciones efectuadas ayer, al cierre de la Bolsa de la Habana:

Plata contra billete americano	99¼	99¾
Oro acuñado contra billete americano	156	167

ACCIONES DE LOS BANCOS

Cierre ayer, en New York, por el hilo directo de Luis Mendoza y Cía.:

Guaranty	255
Chase Bank	22½
City Bank	21⅝
Irving	13¾
Chemical	37⅝
Bankers	57
Firts National	1.575
Boston	30½
Royal Bank	155

La Cam. Cubana estudia el nuevo tratado uruguyo

También conocerá mañana de la instalación de la Sala América en Barcelona

Para mañana en la tarde ha sido convocada a junta la directiva de la Cámara de Comercio de la República, con el objeto de estudiar varios problemas que afectan a las clases cuyos intereses representa la mencionada corporación.

También tratará la directiva de un escrito de la Secretaría de Estado acerca de la instalación de la Sala de América en Barcelona y exhibición industrial y comercial en Black-Hills.

Otro de los asuntos que ocupará la atención de la mencionada directiva, es el nuevo proyecto de convenio comercial con Uruguay, presentado a nuestra Cancillería por el ministro de Cuba de aquella República.

La reclamación de lo que se adeuda a varias compañías de vapores, por transporte de correspondencia; el jornal mínimo y los aprendices; la aplicación de la Ley de Imprenta y otros asuntos serán tratados por el mencionado organismo de la Cámara de Comercio Cubana.

CAMBIOS

Tipos de venta al cierre ayer, en Bancos de esta capital:

New York, cable	1/10P.
New York, vista	1/10P.
Londres, cable	4.95½
Londres, vista	4.95¼
Madrid, cable	13.66
Madrid, vista	13.65
París, cable	6.59½
París, vista	6.59
Italia, cable	8.24
Italia, vista	8.24
Bélgica, cable	17.17
Bélgica, vista	17.16
Alemania, cable	40.37
Alemania, vista	40.35
Toronto, cable	⅜P.
Toronto, vista	¼P.
Hong Kong, cable	60.75
Hong Kong, vista	60.70
Amsterdam, cable	67.70
Amsterdam, vista	67.65
Buenos Aires, cable	26.30
Buenos Aires, vista	26.25
Suiza, cable	32.40
Suiza, vista	32.38

GANADO

LOS PRECIOS EN PIE

Precios pagados por compradores, entregado el vacuno en el punto de origen, y en esta capital el de cerda y lanar:

	Ctvs. Libra
Vacuno, a	8¼
Cerda, de 7 a	8
Lanar, a	2½

LOS PRECIOS DE LA CARNE

Los precios que rigen en los Mataderos de esta capital para las carnes, son los siguientes:

	Ctvs. Kilo
Vacuno, a	16
Cerda, de 25 a	30
Lanar, de 15 a	20

MATADERO DE LUYANO

Se sacrificaron ayer, en el Matadero de Luyanó:

	Cabezas
Vacuno	88
Cerdos	40
Carneros	11

MATADERO INDUSTRIAL

Se sacrificaron ayer, en el Matadero Industrial:

	Cabezas
Vacuno	185
Cerdos	69
Carneros	34

CARROS ENTRADOS

Llegaron 12, de Rubio; 5, de Camagüey, y 2, de Ajuria con ganado vacuno para el Matadero de Luyanó.

VALORES

La firmeza de unos valores y el tono sostenido de otros, dió ayer característica de irregularidad al mercado local.

Los bonos de Speyer, Morgan, Estabilización del Azúcar, y Deuda Interior 1905, estuvieron firmes. Estos últimos, que hoy se cotizarán ex cupón, mantuvieron su tendencia a precios más llenos. Los de Obras Públicas actuaron con algunas oscilaciones; pero al cierre del mercado ofrecieron posición sostenida y anuncio de mayor movimiento.

Firmes también actuaron las Obligaciones del Ayuntamiento de la Habana y los bonos del Gas, de la Jarcia de Matanzas, de la Nueva Fábrica de Hielo, de la Papelera Cubana y de la Cuban Telephone. Los de la Havana Electric Railway estuvieron sostenidos.

Las acciones experimentaron pocas variaciones. Se operó en algunas emisiones dentro de los precios cotizados en la Bolsa. También se operó mucho en Debentures de la Havana Electric—en la cotización oficial de la Bolsa se vendieron $10.000 a 8 siete octavos—en bonos de Obras Públicas, Utilities y varias emisiones de bonos.

La plata experimentó mejoría contra el billete americano. El oro se mantuvo sostenido.

Bonos de Cuba

Cierre ayer, en New York, recibido por el hilo directo de Luis Mendoza y Compañía:

	Comp.	Vend.
República de Cuba:		
Speyer, 5%	93⅝	—
Speyer, 4½%	85	89
Morgan, 5%	95½	—
Morgan, 5½%	91	—
O. Públicas	38	38¾
Hav. Elec. Ry., 5%	39¼	43⅞
Hav. Elec. Ry., 5½	8¾	9¾
Cuba Railroad, 5%	43	43½
Cuba Railroad, 7½	44⅝	46
Cuba Northen, 5½	54	54⅝
Eastern Sugar, 7½	19½	19¾
Manatí Sugar, 7½	31¼	38
Inte Tel., 4½%	71½	72

¿Cual de los vinos es el REY? EL FAMOSO "CASTELL del REMEY"

Bolsa de la Habana

Ultimas cotizaciones de ayer en la Bolsa de la Habana

COTIZACION OFICIAL

Bonos y Obligaciones

	Comp.	Vend.
República de Cuba:		
Speyer, 1904	99½	105
Deuda Int, 1905	84	94
Cuatro y medio, 1909	84	96
Morgan, 1914	94½	105
Morgan (5½) 1923	92½	95
O Públicas (5½) 1945	37½	39
Obligs Oro (5½) 1935	21	50
Recibos de Depósito de Obligaciones Oro	15	21
Azúcar (5½) 1940	86	—
Rep Cuba, Morgan (Serriados) 5½% — 1927:		
G Vence 1 julio 1934	93	—
H Vence 1 julio 1935	89	—
I Vence 1 julio 1936	87	—
J Vence 1 julio 1937	86	—
Ayunt Hab 1a Hipt	99	—
Ayunt Hab 2a Hipt	99	—
Centro Asturiano	38	—
B Territorial, Serie B	48	54
Cervecera	38½	—
Cervecera Obligs no hip	10	14
Gas	100	—
Hav Electric (Consol)	43¼	46
Hav Electric Debentures Obligs no hip	8⅞	9¼
Jarcia Matanzas	97	—
Edificio La Metropolitana, SA	10	—
Mercados de Abasto y Consumo 1a Hip	35	—
Nueva Fábrica de Hielo	99	102½
Papelera Serie B	82	—
Teléfono	75	—
Unidos	15	—

ACCIONES

	Comp.	Vend.
Banco Territorial	—	—
B Territorial (Benef)	—	—
Cervecera	33	—
Fec C Consolidados de Cuba, P	4⅜	4⅞
Cuba, R R	6	—
Fibras y Jarcia	10	—
Hav Elec Utilities Com, P 6 por 100	38¾	45
Hav Elec Utilities Com, P 5 por 100	17	18
Hav Elec Railway Com, preferidas	5⅞	—
Hav Elec Railway Com, comunes	1	2
Jarcia, P	40	—
Jarcia P Ex-Div en Acciones	40	50
Jarcia C	6	8
Licorera de Cuba	5	6½
Mercantil, La (Seguros)	70	—
Metropolitan Auto	100	—
Naviera, P	9	13
Naviera, C	1	3
Nueva Fábrica de Hielo	127⅛	—
Nueva Fábrica de Hielo, beneficiarias	24⅝	27
Pesca, P	20	—
Pesca, C	4	—
Teléfono, P	45	55
Teléfono, C	10	—
Unidos	3¼	4
Unión Oil	1⅝	3

COTIZACION A TERMINO

Ayer, a las 3.30 p. m.

Entregas: días 15 y último de mes

Bonos y Obligaciones

	Comp.	Vend.
República de Cuba:		
Speyer, 5 por 100	99½	104
Deuda Interior	84	96
Speyer, 4½ por 100	88½	—
Mo gan, 5 por 100	91	106
Morgan, 5½ por 100	92½	95
O Públicas, 1945	37⅝	38⅛
Obligs Oro	22	—
Recibos de Depósitos de Obligs Oro	15½	21
Azúcar	86	—
Julio 1934, G Morgan	93	100
Julio 1935, H Morgan	90	100
Julio 1936, I Morgan	88	100
Julio 1937, J Morgan	88	100
Ayuntamiento, 1a	98	—
Ayuntamiento, 2a	98	—
Centro Asturiano	40	—
Cervecera Internacional	38½	—
Cervecera Internacional, Obligs no hipt	10½	15
Gas y Electricidad	100	—
Hav Elec Railway Co	43½	48
Hav Electric Ry Comp, Obligs no hip	8⅝	6
Jarcia de Matanzas	—	—
Nueva Fábrica de Hielo	94	—
Pap Cubana, Serie B	82	—
Cuban Telephone Co	72	—
Unidos	14	—

ACCIONES

	Comp.	Vend.
Cervecera Internacional	33	—
F C Consolidados, P	4¼	5
Cuba Railroad, P	5	—
H E Utilities, P	38¾	45
H E Utilities, Pretes	17	—
Hav Elec Ry Co., P	5¾	—
Jarcia, P	36	—
Jarcia, Ex-Divd en Acciones	36	—
Jarcia, C	6½	—
Licorera de Cuba	5	—
Naviera, P	10	—
Naviera, C	1	—
Nueva Fábrica de Hielo	125	—
Nueva Fábrica de Hielo, beneficiarias	24	—
Teléfonos, P	44	54
Ferrocarriles Unidos	3⅛	4
Unión Oil Co	1¾	5

PRECIOS DE LA BOLSA DE NEW YORK DE LOS AZUCARES CRUDOS PARA ENTREGAS FUTURAS

MAYO 27. — (Por el hilo directo de Luis Mendoza y Compañía)

Anterior	Meses.	Abre.	Máx.	Min.	Cierre.
	CONTRATO NUMERO 1:				
2.45	Mayo	—	—	—	—
2.51	Julio	2.55	2.56	2.55	2.55
2.58	Septiembre	2.62	2.63	2.62	2.62
2.66	Diciembre	2.69	2.71	2.68	2.70
—	Enero	—	—	—	—
—	Marzo	—	—	—	—
	CONTRATO NUMERO 3:				
2.48	Mayo	2.52	2.52	2.49	2.52
2.51	Julio	2.51	2.54	2.51	2.54
2.57	Septiembre	2.57	2.61	2.57	2.60
2.62	Diciembre	2.63	2.65	2.63	2.64
2.43	Enero	2.42	2.46	2.45	2.45
2.44	Marzo	2.45	2.48	2.44	2.47

El prestigio de su negocio o profesión, exige un domicilio adecuado

Nosotros se lo ofrecemos:
Inmejorable situación comercial, cerca de la lonja, aduana, correos, muelles, ayuntamiento, secretaría de agricultura, bancos etc.
Todos los requisitos modernos.
VISITENOS Y SE CONVENCERA
EDIFICIO CASTELEIRO - VIZOSO - Oficios 18

"EL IRIS"
COMPAÑIA DE SEGUROS MUTUOS CONTRA INCENDIO

En cumplimiento de lo que dispone el artículo 37 de los vigentes Estatutos de la Compañía, cito a los señores asociados para la segunda sesión de la Junta General Ordinaria que tendrá efecto a las dos de la tarde del día 28 del mes de Junio venidero, en sus Oficinas, General Riva (antes Empedrado) número 34 en esta Capital, en la cual se dará lectura al informe de la Comisión nombrada en la primera sesión de la Junta General ordinaria verificada el día 15 del que cursa, para el examen de la Memoria y glosa de las cuentas del año 1934; se resolverá sobre la aprobación de la Memoria y cuentas mencionadas, y se decidirá sobre los intereses sociales dentro de los límites fijados por los Estatutos.

Les hago presente que según dispone el penúltimo párrafo del artículo 36 de los Estatutos «tanto la Junta General ordinaria como las extraordinarias se considerarán legalmente constituídas a la primera citación, cualquiera que sea el número de asociados que concurra, y serán válidos y obligatorios los acuerdos que se tomen con arreglo a los Estatutos, aún para los asociados que no hubieran concurrido. Los acuerdos se tomarán por mayoría de votos; cada representación da derecho a un voto»; que los asociados solo podrán concurrir a las Juntas Generales por sí o por medio de representación, al tenor de lo dispuesto en el propio artículo 36; y que dichas representaciones deberán depositarse en poder del Secretario-Contador de la Compañía con la intervención del Director de turno, antes de las 5 de la tarde del día 22 de Junio.

Habana, 25 de Mayo de 1935.

Francisco SALAYA
Presidente.

Los libres de derechos fueron ofrecidos a 3.50 y 3.55 ctvos; los refinadores pagaban a 3.45

Los crudos para entregas futuras experimentaron un alza de tres a seis puntos durante la sesión de la Bolsa del Azúcar. El refinado se mantuvo sólido en su precio de 5,25

Quieto, pero firme, abrió ayer el mercado de crudos de embarque, y en ése tono se mantuvo hasta la hora del cierre.

Había ofertas de los libres de derechos, para arribar a fines de junio y principios de julio, a 3.50 y 3.55 centavos. Los de Cuba, para embarcar en julio, firmes a 2.65 costo y flete.

Los refinadores no mostraban interés sino por crudos para arribar tarde en junio-julio, a la base de 3.40, y los de otros puertos que New York a la base de 3.45.

Las existencias de crudos en los almacenes afianzados de New York, eran ayer de 432.413 sacos, contra 432.419 el sábado.

LOS FUTUROS

Estuvieron bastante activos debido a la demanda de las casas comisionistas y de Wall Street. En los primeros momentos de la tarde los precios acusaban de 3 a 6 puntos netos de alza manteniéndose a los máximos del día. Las ventas consistieron en operaciones de protección y liquidación de utilidades diseminadas. Fueron las siguientes: del contrato número uno, 1.560 toneladas, y del número tres 21.350.

EL REFINADO

Siguió sostenido a 5.25, siendo bastante buenas las extracciones.

MERCADO DE LONDRES

Cerró sostenido aquel mercado. Había compradores al equivalente de 0.93 y medio libre a bordo Cuba, sin cotización concreta para las ofertas. Las cotizaciones de la Terminal fueron estas:

CIERRE DEL 25

Mayo, 4.9; Julio, 4.10; Agosto, 4.10 tres cuartos; Octubre, 4.10 y medio; Diciembre, 4.11; Marzo, 5 y medio; Mayo, 5.1 tres cuartos.

CIERRE DEL 27

Mayo, 4.9; Julio, 4.10 un cuarto; Agosto, 4.11; Octubre, 4.10 tres cuartos; Diciembre, 4.11; Marzo, 5 y cuarto; Mayo, 5.1 y medio.

ZAFRA DE CUBA

Ha terminado su molienda el central "Santa Marta", con un total de 137,024 sacos. También acabó de moler el "Santa Rita", pero la Corporación Exportadora no había recibido ayer tarde reporte de la cantidad que molió. Con los dos han terminado de moler 131 ingenios, quedando dos en actividad.

El movimiento de azúcares en los puertos de la República, durante la semana pasada, según Lamborn, fué como sigue:

Arribos: 17.920 toneladas.
Exportación: 30.133 toneladas.
Existencias: 571.517 toneladas.

DERRETIDOS Y ENTREGAS

Según el Instituto Azucarero Americano, los crudos derretidos y las entregas hechas por trece refinadores de los Estados Unidos, fueron estos:

DERRETIDOS

Enero primero a mayo 18, 1935: 1.610.000 toneladas.
Igual período año pasado: 1.270.000 toneladas.
Semana que terminó en mayo 18, 1935: 85.000 toneladas.
Igual semana, año pasado: 75.000 toneladas.

ENTREGAS

Enero primero a Mayo 18, 1935: 1.564.562 toneladas.
Igual período año pasado: 1,188.207 toneladas.
Semana que terminó en Mayo 18 de 1935: 86,024 toneladas.
Igual semana año pasado: 86,024 toneladas.
Las toneladas "largas" y el valor en crudos.

CAMBIOS EN NEW YORK

Cierre ayer, en New York, recibido por el hilo directo de Luis Mendoza y Compañía:

Libra esterlina	4.93⅝
Francos	6.58¼
Pesetas	13.63

MERCADO DE PIELES

Cierre ayer, en Ne wYork, por el hilo directo de Luis Mendoza y Cía.:

Junio	10.54
Septiembre	10.90
Diciembre	11.22
Marzo	11.52

MERCADO DE GRANOS

Cierre ayer en Chicago, recibido por el hilo directo de Luis Mendoza y Compañía.

Trigo:	
Mayo	86½
Julio	87⅝
Septiembre	88¼
Maíz:	
Mayo	83½
Julio	77¾
Septiembre	71
Avena:	
Mayo	—
Julio	—
Centeno:	
Mayo	—
Trigo de Winnipeg:	
Mayo	83¾
Julio	84⅞

MERCADO DE MANTECA

Cierre ayer, en Chicago, recibido por el hilo directo de Luis Mendoza y Compañía:

Mayo	13.52
Julio	13.50
Septiembre	13.55
Diciembre	12.90
Granel	13.60

MERCADO DE ALGODON

Cierre ayer, en New York, recibido por el hilo directo de Luis Mendoza y Compañía:

Mayo	11.82
Julio	11.96
Octubre	11.69
Diciembre	11.71
Enero	11.75
Marzo	11.79

MERCADO DE METALES

Cierre ayer, en New York, recibido por el hilo directo de Luis Mendoza y Compañía:

Cobre	8.42½
Nickel	35
Plata	75½
Plomo	4.25
Zinc	4.30
Manganeso	24.00

Lea AVANCE todas las tardes. Dirigido por José I. Rivero

OMNIBUS DE CAMAGÜEY
--Los Mejores de Cuba--
NUEVO TURNO DIRECTO HASTA HOLGUIN

Desde el día 27 de Abril quedará establecida una nueva salida de la Habana a las 4.30 de la mañana, llegando a Holguín a las 6.10 de la tarde.

Además continuarán nuestras salidas para Camagüey y Santiago, a las 6.00 y 7.30 a. m. y 12.30, 4.30, 7.00 y 11.00 p.m.
Reserve su asiento con anticipación por nuestro

teléfono M-1715.

• personalmente en nuestra Estación en el Hotel "PASAJE" por Zulueta, entre San José y Teniente Rey.

Haga siempre sus viajes en nuestros Omnibus, son los más cómodos, los de mayor seguridad, los mejores de Cuba.

SEGURIDAD — CONFORT — HORARIO FIJO

N. GELATS y Cía.
Habana. BANQUEROS Aguiar 106-108

Vendemos cheques de Viajeros
Pagaderos en todas partes del mundo
y Cartas de Crédito Circulares
en las mejores condiciones.

"SECCION DE CAJA DE AHORROS"
Recibimos Depósitos en esta Sección Pagando el 2 por 100 Anual. Todas estas operaciones pueden efectuarse también por Correo.

COMPRO
Acciones de la "Cía. Cubana de Electricidad" y pago los mejores precios.
SR. RODRIGUEZ
Edificio "La Cubana"
(Tercer Piso) Aguiar y Lamparilla. Tel. A-4983

CASTELEIRO Y VIZOSO
TALLER DE REPARACION
MAQUINAS DE ESCRIBIR

DIVORCIOS RAPIDEZ ECONOMIA
DRES. CALVO-FERRER
CUBA 49 (Esq. Obrapía). M-6665
Ed. ARIOSA 2º Piso
SEPA EL COSTO, HONORARIOS FIJOS

Cotizaciones

NUEVA YORK, mayo 27. A.P.—Cotizaciones al cierre de la Bolsa de New York:

Acciones: 823,165.

Bonos: $9,845.600.

COTIZACION DE LA PESETA

La peseta española se cotizó al cierre del mercado ayer, a razón de 7.32.06 por dólar.

COTIZACION DEL FRANCO

El franco francés se cotizó ayer al cierre del mercado, a razón de 15.15 por dólar.

COTIZACION DE LA LIBRA

La libra esterlina se cotizó ayer, en el mercado local, a $4.95½.

HABANA CLEARING HOUSE

Las compensaciones de cheques entre los Bancos asociados al Habana Clearing House, ascendieron, en la liquidación de ayer a $1.640.286.60.

TABACO

El resumen de las operaciones durante la semana pasada, dirá al lector que la misma careció de importancia e interés en el mercado local.

Según la recopilación hecha por nuestro reportero, se vendieron y entregaron en los cinco (nada hubo el sábado) días, solamente 1.379 tercios, distribuídos así:

De Vuelta Abajo	1.173
De Remedios	145
De Partido	61
Total	1.379

También fueron pocas las entradas durante la semana pasada, pues por ferrocarriles, camiones y vapores — de acuerdo también con la recopilación hecha por nuestro reportero—se recibieron solamente 755 tercios y pacas, que procedían:

De Vuelta Abajo	424
De Partido	228
Otras procedencias	103
Total	755

Casi todos esos tercios y pacas eran de tabaco nuevo. Salvo algunos lotes de capas de Partido, eran de "libre de pie" y hoja de semilla de Vuelta Abajo.

Ayer no conocimos de una sola operación en la plaza. Posiblemente la semana que comienza transcurra con la insignificante actividad de la anterior.

Durante el día entraron las partidas de tercios y pacas siguientes:

De Placetas, para Sobrinos de Antero González, 218.

De San Juan y Martínez, para H. Duys y Compañía, 66.

De Mendoza, para Domingo Méndez y Compañía, 64.

COLEGIO DE CORREDORES

Cotización oficial del día 27 de mayo de 1935:

CAMBIOS	TIPOS
S/E. Unidos, cable	1/10Pr.
S/E. Unidos, vista	1/10Pr
Londres, cable	4.95¾
Londres, vista	4.95¼
Londres, días vista	—
París, cable	6.60
París, vista	6.59
Bruselas, vista	17.08
España, cable	13.67
España, vista	13.66
Italia, vista	8.25
Zurich, vista	32.33
Hong Kong, vista	60.40
Amsterdam, vista	67.54
Copenhague, vista	—
Christiania, vista	—
Estocolmo, vista	—
Montreal, vista	⅜%P
Berlín, vista	—

Notarios de Turno:

Para cambios: **Ignacio Zayas.**

Para intervenir en la cotización oficial de la Bolsa de la Habana.

Armando Paraón,
Antonio Vila Villar.

Vto. Bno.:
Joaquín G. Gumá,
Síndico-Presidente.

Eug. E. Caragol,
Secretario-Contador

MERCADO DE CAFE

Cierre ayer, en la Bolsa del Café de New York, recibido por el hilo directo de Luis Mendoza y Cía.:

Julio	5.40
Septiembre	5.52
Diciembre	5.63
Marzo	5.70
Mayo	5.77

COTIZACIONES DE AZUCARES

APRECIACION DEL MERCADO POR LUIS MENDOZA Y CIA. HABANA, MAYO 27 DE 1935.—3 P. M.

AZUCAR CENTRIFUGA.	Anterior.	Hoy.
Costo y flete, New York	2.60	2.62
Cuota Americana libre «LAB»	2.47	2.48
Cuota Americana. Retención «LAB»	2.15	2.18
Cuota otros Países «LAB»	0.93	0.94
Consumo local «LAB»	1.11	1.12
Cuatro cuotas «LAB»	1.87	1.88
Tres cuotas de embarque «LAB»	1.92	1.92

M.E.C.D. 2016

SE PROCLAMA CANDIDATO A LA PRESIDENCIA DE LA REPUBLICA AL DR. MIGUEL MARIANO GOMEZ

En una excursión de placer han llegado a la Habana numerosos periodistas del New Orleans Times

Embarcó para Veracruz el Ministro de Portugal en Cuba. Un hermano del ex-Presidente Sánchez Cerro viaja en el Reina del Pacífico. Mucho pasajes de Cuba par Europa

(INFORMACION GENERAL DEL PUERTO)

El «Cristóbal Colón», en Vigo.

Los señores García y Díaz, Agentes Generales de la Trasatlántica Española en la Habana, han recibido un cablegrama anunciándoles que el trasatlántico español «Cristóbal Colón», llegó el domingo a Vigo, procedente de la Habana, en una magnífica travesía de 9 días.

El «Sixaola»

Procedente de New Orleans llegó ayer el vapor americano Sixaola, que trajo 1600 toneladas de carga general y 52 pasajeros para la Habana y conduce carga general y 26 pasajeros en tránsito.

Mr. Ellis

Entre los pasajeros llegados por este barco anotamos a Mr. Crawford A. Ellis, Vicepresidente de la Flota Blanca, Vicepresidente de la American Life Insurance Co. y de otras importantes organizaciones comerciales norteamericanas.

Mr. Ellis se trasbordó al vapor «Quirigua», de la propia compañía para ir a Kingston y Puerto Limón, y regresará a New York en ese barco, por cuya razón volverá a visitar nuestra ciudad cuando regrese del Sur.

Para recibirlo y cumplimentarlo acudieron a bordo el gerente de la Oficina de la Flota Blanca en la Habana, señor Isidoro González; Mr. Austin, Jefe del Departamento de Pasajeros y el segundo jefe, señor Lanier, así como otros funcionarios de la Compañía.

Excursión de periodistas americanos

Como habíamos anunciado, en el «Sixaola» ha llegado un grupo de 42 periodistas y familiares de New Orleans, que pertenecen al gran diario sureño «New Orleans Times Pecayune States».

Al frente de los excursionistas viene el Jefe de Circulación del mencionado diario, Mr. George Flynn, y señora, quien ha sido además el organizador de la excursión, que permanecerá en la Habana hasta el próximo viernes en la noche, en que embarcarán en el «Santa Marta», para regresar a New Orleans.

Interesantes programas, jiras, bailes, visitas y muchos otros pasatiempos han de disfrutar esos viajeros, pues la United Fruit Co., tendrá cuidado en que todo ello se cumpla rigurosamente.

Para recibirlos y cumplimentarlos acudieron a bordo los señores Carlos Cuartas y Evelio Giquel, de la Comisión Nacional para el Fomento del Turismo, quienes también saludaron a Mr. Ellis.

El señor Isidoro González, gerente de la Flota Blanca, presentó a los viajeros a los repórters del puerto, cambiándose saludos entre todos los compañeros de profesión.

También Mr. Ellis posó con los periodistas americanos para complacer a los repórters gráficos cubanos.

Los periodistas llegados, a más de Mr. Flinn y señora, son: Natale Buch y señora; Harry Ory y señora; Samuel P. Despeaux; Charles J. Boudreaux; Joe Rololo; Frank L. Michel; Andrey J. Weibelt; John P. Schultz; Salvador Bertuccy; Peter Ditta; William Cambre; Raymond F. Peterson; Richard Sund; Manton A. Ordone; Rodolph B. Jablonowski; Miss Mary Lusan; ..ichael D. Cusaffi; Hubert Grimnage; Orvillo G. Roberts y señora; Fred Dunn y señora; Pope Schoenberger; Globis Toulet; Marcel Arrulbarrens; Henry B. Irió y señora; Arthur Jones; Michael Aguzin y señora; Charles C. Armbuster; Clarence Thompson; John Brodhead; Leo Rengstorff; Joseph Boykin; William H. Moran; Edmundo J. Lebit; Edward Laurent y Albin Duvernay.

La recaudación

La Aduana de la Habana recaudó ayer la cantidad de $75.517.19.

El «Resolute» traerá cuatrocientos rotarios

El día 13 del próximo mes llegará a la Habana, procedente de New York y Kingston, el vapor alemán «Resolute», de la Hamburguesa Americana, que trae 400 rotarios internacionales, que se dirigen a Veracruz al objeto de tomar parte en la Gran Convención que se ha de efectuar en Ciudad México.

Esta excursión la ha organizado Mr. Lester P. Jones, Jefe del Departamento de Pasajeros de la Flota Blanca en Nueva Inglaterra, con residencia en Boston, persona muy entendida en la materia, por pertenecer desde hace muchos años a la Flota Blanca.

Los barcos de la «New York and Cuba»

Hoy cruzarán por la Habana los dos barcos correos de la New York and Cuba Mail S. S. Co.; el Siboney, que procede de Veracruz y el Orizaba, que procede de New York.

El Siboney llegará a las 12 del mediodía y el Orizaba a las 11.

Un delegado a México

Entre los pasajeros en tránsito del Orizaba, figura Mr. Adolph Clascold, miembro de la Comisión de Relaciones Culturales entre los Estados Unidos y México. Lo acompaña su señora.

Diez chinos

Trae este barco diez chinos residentes en la Habana, que regresan de un viaje a su país.

Los que embarcan: para Nueva York embarcarán en el «Siboney», Max Schller y señora; Manuel Fleitas y señora y Manuel Felland y señora.

En el Orizaba, para Veracruz, van: Carlos S. Menéndez; Vicente Roig Grau; Eduardo Muller; Daniel F. Morton; Victoria C. de Carbonell; Rodolfo Pein; María Arias Smith; Elisa Arias; David J. Gray; señor Manuel Gil Ríos y S. E. Euclides Goulart Da Costa, Ministro de Portugal en Cuba y señora.

El «Dagali»

De Norfolk, y en lastre, llegó ayer tarde, el vapor noruego «Dagali», cuyo capitán, J. Janevold, viene todavía usando muletas, por haber sufrido la fractura de una pierna.

Un mielero

El vapor inglés «Athelkuy», llegó de Santiago de Cuba, con cargamento de miel de purga, en tránsito.

El «Estrada Palma»

El ferry Estrada Palma, llegó de Key West, con wagones de carga general.

Salidas:

Salieron ayer: el «Reina del Pacífico», para Liverpool, vía España; el President Lincoln, para Cristóbal; el Cuba, para Key West y Tampa; para Cristóbal; el E. R. Kenp, para Aruba; el Estrada Palma, para Key West; y el Quirigua, para Kingston.

El Reina del Pacífico

Enarbolando tres banderas de naciones amigas, por tener tres diplomáticos a bordo—inglés, español y belga—llegó ayer de mañana, procedente de Valparaiso y escalas, la moto-nave inglesa «Reina del Pacífico», que trajo carga general y 25 pasajeros para la Habana, y conduce carga general y 340 pasajeros en tránsito para España, Francia e Inglaterra, para donde siguió viaje ayer después del mediodía, llevando carga y numerosos pasajeros.

Los diplomáticos que viajan en este barco son: el Embajador de Inglaterra en Chile, Sir Robert C. Michell y señora; el ministro de España en Panamá, señor Juan de Aronzana y familia y el ministro de Bélgica en Chile, señor Ernest Frank y señora.

Un hermano de Sánchez del Cerro

También viaja en el Reina del Pacífico, el doctor Pablo Sánchez del Cerro, diputado peruano y hermano del difunto Presidente, coronel Sánchez del Cerro.

El diputado doctor Pablo Sánchez del Cerro, contestando a unas alusiones publicadas en la prensa de su país, por medio de una carta que se publicó también en los periódicos, inculpó a varias autoridades peruanas de ser responsables de la muerte violenta de su hermano, lo que determinó que se dictara una orden de arresto contra el viajero. Pero la policía reservada del Parú no obtuvo éxito, porque como ya el viajero estaba a bordo no se le permitió actuar.

Al ser interrogado el doctor Pablo Sánchez del Cerro, al principio mostróse reservado, sin querer hacer manifestaciones, pero más tarde dijo que él ratificaba cuanto había dicho sobre ese doloroso suceso y que emplazaba a los interesados para cuando regresara al Perú.

También viajan en el Reina del Pacífico el armador chileno señor Carlos Haverbeck y familia; el teniente coronel del Ejército y ex Edecán del Presidente, teniente coronel Víctor Labbe Vidal, que ahora va de agregado Militar de su país a Francia; el comandante del Cuerpo de Aviación, señor Rafael Ayulo Salazar y señora; el Cónsul inglés en Arica, George E. Vanghan y familia; el Cónsul de Panamá en Bermudas, señor Felipe Ayulo Pardo; el Cónsul español, señor Felipe Campuzano y el Cónsul inglés Peter Sedwick.

Para la Habana llegaron por este barco: A. W. Hafferburgh y señora; C. C. Kuhn y señora; C. Ledred; B. Barreras; Lutgarda Santamarina viuda de León; Luis Montero; T. di Tella y señora; Baltasar Moas y familia; Agel A. Segura y otros.

Las despedidas

Al mediodía se congregaron en el muelle de la Machina numerosas personas, familiares y amigos de los viajeros que embarcaron en el Reina del Pacífico.

La señora Amelia Hierro de González

Una brillante representación de nuestra sociedad acudió, igualmente, a despedir a la distinguida esposa del Administrador-Gerente del DIARIO DE LA MARINA, don Celso González, la señora Amelia Hierro de González, quien va a pasar una temporada en Francia.

Numerosos ramos de flores fueron enviados al departamento que ocupa la señora Hierro de González en el Reina del Pacífico.

Los que embarcaron:

En el vapor «Cuba» embarcaron para los Estados Unidos, vía Key West: Isabel Martínez; Enedina Alvarez Sellén; Esther Amador; Raimundo Quiroga; Juan Silva; María Ferrer; Eduardo Benítez; Isabel Alvarez; Arturo Soler; Nemesio Alvarez y familia; Irene Vasallo; Emilio Carbó; Dolores H. de Fernández e hija; Eduardo H. Gato; Herald F. Smith; James Dumas y señora; Matías Vildostegui; Carlos Blanco; Francisco Graña Rente y señora; Carmen Lobo; Dolores Oviedo e hija; Rosario de Sola; Raoul Gómez Manresa; Pedro Rodríguez y señora; Margarita Contreras y su hija; Mario García; Jaime García; Ignacia Acevedo; Catalina Pol; Alcibiades Francoá Plácido Calcavechia; René Cruz; Carmen Valdés; Antonio Prendes; Adolfo Valdés; Daniel Callejas; Mario Pérez Rolo; Michael Daly y familia.

En el Reina del Pacífico embarcaron además: Jaime Hernández y señora; Santa H. de Peralta; Jesús Pernas; Caridad Ponce; Josefina Celas; Antonio Díaz; Antonio M. Copado; Juan Rovira y familia; Blanca M. de Cárdenas, Luis Lastra y familia; Francisco M. Prieto y familia; Tito P. Guicolea; Manuel Cervera; Marina Roldán; Teresa Falla; Pedro Monasterio; Carlos Quiñones y familia; José García Vega y señora; Antonia Badía; Cándida Gandalla; Gertrudis Prat; Oliverio Solís y señora; Balbino Lastra; Armando Obregón; Carmen Fuentes de Quesada e hijas; Maximino Villas; Manuel Campello; Crescencio de la Fuente; Ignacio Casas; Remigio Fernández; José María Alvarez; Armando Fernández; Delfín García; Rosario, María Eugenia y Concepción García; Concepción Fernández; Celia Fernández; Marcelino Bances; José Rodríguez; José A. Peña del Barrio; Manuel Rodríguez Alonso; Francisco González Alonso; Constantino Peláez; Rafael Cifuentes; María Teresa Heredia; Félix Méndez; Joaquín García; Lucila D. Viuda de Sánchez e hijos; Eulogio Solís; Juan Rodríguez Suárez; Rosa Lugrano; Rosa Garca Martínez; Amparo Ordieres; Dolores Maceda; Raquel Pérez; Fracisco y Juan Pérez; Emilio González; José García Vázquez; Felisa Mosteiro; José M. Ferreiro; Mariano Rouco; Manuel Fernández; José María García; Manuel Celas y familia; Fernando Arias; Dolores Diéguez; Mercedes García; José Blasco; Francisco Orosco; Elena Alvarez; Jacinto Estévez; Teodoro Sánchez y otros.

MOVIMIENTO DE PASAJEROS POR LA VIA AEREA

Pasajeros llegados de Miami:

Procedentes de Miami, llegaron los siguientes pasajeros: Allen Marcus, Lee Samuels, Harry Wulman; Edwin Wooddard; Pedro Sánchez; José L. Cubas; Luisa S. de Cubas; Elena Cubas; Stanton Jackson; George Whitten; Lottie Whitten; Fernando Avilés; Dolores Sánchez; John L. McGranth; Annie Pentland; Richard Nathan; Juan A. Ledo; Mercedes Enseñat; Marie A. Ledo; Walter J. Churchill; Edward J. Churchill; William D. Pawley.

Llegados de México

En el avión que arribó ayer procedente de Mérida, llegaron los pasajeros siguientes: Francis B. Richardson; Félix Rodríguez y Claudia Grantson.

Llegados del interior

A bordo del avión que arribó ayer al aeropuerto de Rancho Boyeros, procedente de Guantánamo y ciudades intermedias, llegaron los pasajeros: Arturo Rodríguez, procedente de Santiago de Cuba; José Sentmanat y Miguel Piñeiro, procedentes de Cienfuegos.

Pasajeros salidas para Miami

Para Miami, embarcaron los pasajeros siguientes: John J. McGrant; Ethel Berger; Francis Richardson; Olga de Junco; Amalia S. Simon; Josefina Goicoechea; Juan J. Abril Lamarque; Delia M. G. de Suárez; Murray Capon; Marie Campbell y Blanche Goldstein.

Salidos para el interior

En el avión trimotor que salió ayer por la mañana, a las 7.30 a.m., del aeropuerto de Rancho Boyeros, para Guantánamo y ciudades intermedias, embarcaron los pasajeros siguientes: Luis Pons, Virgilio Pons y Luis D. Chenk, para Cienfuegos; J. P. Martín, para Camagüey.

MOVIMIENTO POLITICO

Declaraciones del Dr. Smith, Secretario de Gobernación.—Impre siones de los Consejeros de Estado en relación con los problemas que confronta el país.—Numerosas visitas al General Menocal.—El Jefe del PCS.—Lequerica y el CND en las «inquietas».—La Sargentería del Nacionalismo.—Felicita a Boada el Gral. Menocal.—Menifestaciones del Dr. Martínez Fraga

REGRESA A LA HABANA JUSTO LUIS DEL POZO

Procedente de Miami, a donde fuera en días pasados con el propósito de abrazar a la autora de sus días, regresará hoy a esta capital por la vía aérea, el Presidente del Partido Unión Nacionalista y Secretario sin Cartera, señor Justo Luis del Pozo.

A su llegada el señor del Pozo, se propone concurrir a su despacho del Capitolio para continuar los cambios de impresiones que sobre política nacionalista ha venido sosteniendo con los jefes del Partido en el interior de la Isla.

SOBRE LAS ACTIVIDADES DEL PCS CON EL PARTIDO LIBERAL

Ayer nos fué dable entrevistar en su despacho del Consejo de Estado, al Dr. Antonio Martínez Fraga, líder dentro del PCS de la tendencia favorable al conservadorismo y contrario a toda fusión con el Partido Liberal.

A nuestras preguntas sobre las futuras actividades del PCS en relación con la línea de conducta que, hacia la fusión con el Partido Liberal, acreditan los acuerdos últimamente adoptados por el Ejecutivo Nacional Provisional, nos dijo el doctor Martínez Fraga:

«Defendí ante el Comité Ejecutivo Nacional Provisional de mi partido, el nombre y emblema del Partido Conservador Nacional, porque al cumplir el mandato de las delegaciones municipales de las Villas, traducido en el acuerdo de la asamblea provincial villareña, solicitaba oficialmente lo que es vehemente deseo de las masas conservadoras y en su consecuencia imposibilitaba toda fusión con el Partido Liberal».

«Si las masas conservadoras quieren su nombre glorioso y su emblema tradicional, es evidente que no ansían ser llamadas «liberales»; si los conservadores quieren mantener su tradición histórica, forjada en sus luchas con el «liberalismo» es forzoso admitir que no quieren fusionarse con el Partido Liberal. Por ello, es absurda a mi juicio la postura que oficialmente ha adoptado el organismo máximo del Partido; además para qué negarlo, los liberales nunca han aceptado a los conservadores, y hay tantos ejemplos, que esta afirmación resulta casi axiomática...

«En su oportunidad la asamblea provincial de las Villas, conocerá oficialmente de la actitud del Comité Ejecutivo Nacional Provisional del PCS.

LA SITUACION POLITICA DEL SEÑOR MONTO SERRANO

El señor Arturo Montó Serrano, nos ruega que consignemos, no ser cierta la noticia publicada de que haya ingresado en la Conjunción Centrista Nacional, pues solo sigue las orientaciones políticas del conocido revolucionario Dr. Alfredo Botet, a quien le unen lazos de verdadera amistad por haber encontrado siempre en el doctor Botet una actuación diáfana, honorable y patriótica.

REUNION DEL COMITE PROVISIONAI DEL BARRIO DE CAYO HUESO

Reunidos los componentes del Comité Provisional del Barrio de Cayo Hueso, para proclamar la candidatura del doctor Miguel Mariano Gómez, para la Presidencia de la República.

Dr. Miguel Mariano Gómez, presidente del Directorio Nacional del Partido «Acción Republicana», ex-Alcalde de la Habana y líder destacado de la política nacional, que ha sido proclamado candidato a la presidencia de la República por el partido que preside, en los próximos comicios

Se acordó denominar a dicho Comité el de «Comité Central», que llevará la organización de otros con igual propósito en los distintos barrios de la Ciudad.

Presidió dicho acto el señor José Muñoz y Díaz y como Secretarios, Miguel Rosquete y Justo Pérez, destacándose por su actividad la señora María Juana Pérez, Francisco Gómez, Secretario de Correspondencia, Pedro de Armas, Vice-Secretario, Ramón Lombillo, Vice-Secretario de Actas, Felipe Pérez, Vice-Secretario de Correspondencia, Mario Vansconcelos García, José Ponce, Angélica Vasconcelos, Celestino García, Estrella Padero, Gloria Paderes. Francisco Santana, Francisco Canino, Emilio Soto, Víctor Fragoso. Gabriel González Avila, Agapito Delgado, José Tejera, José Bermúdez, José Díaz García, Juan Valdés, Ofelia J. Prieto, Juan Sánchez, Oscar y Manuel Reyes, Pedro Muñoz, José Rodríguez; Alejandro Perna Ferreiro, Rogelio Perna Ferreiro, todos vocales.

DECLARACIONES DEL PRESIDENTE DE LA VANGUARDIA NACIONALISTA

El señor Antonio Martínez, presidente de la Vanguardia Nacionalista de la Habana, nos envía, con el ruego de que sean insertadas, las siguientes declaraciones:

«Como presidente de la Vanguardia Nacionalista de la Habana quiero hacer constar que no reconozco autoridad legal al Comité que con ese nombre se constituyó en el Reparto Buenavista, pues no es posible que sin antes conocerlo el Ejecutivo que presido, se constituya ningún Comité de barrio con el nombre de esta Vanguardia, y menos sin conocer la finalidad que persiguen sus componentes».

«Por otra parte, quiero aclarar—continúa el señor Martínez—que la Vanguardia Nacionalista de la Habana es una asociación de propaganda nacionalista, inscripta en el Gobierno Provincial y debidamente organizada, que acoge en su seno a todos aquellos nacionalistas que a ella vengan de buena fe a laborar por el engrandecimiento del Partido, pero nunca permitirá que se coja su bandera para especulaciones personales, pues ya declaré con fecha 3 de mayo, que la Vanguardia Nacionalista no calorizaba ninguna aspiración personal que no sea la que designen los verdaderos representes de la masa, después que se lleve a cabo la organización del Partido. Entonces, como disciplinados que somos, aceptaremos los candidatos que se nos presenten».

«No obstante, también quiero hacer constar—terminó diciéndonos el presidente de la Vanguardia Nacionalista—que el señor Mesa es mi amigo personal, a quien le reconozco sobrados méritos y al que defenderíamos incondicionalmente si llegara a ser candidato en la forma antes indicada y, sobre la agrupación constituída en Buenavista, quiero que se sepa que puede nombrar todos los candidatos que estime conveniente, pero no a nombre de la Vanguardia Nacionalista, porque está fuera de lo legal».

BANQUETE A PANCHITO DIAZ

La Avanzada Nacionalista Amigos de Panchito Díaz, en Regla, compuesta por los señores Francisco Porto, Gustavo y Arturo Ituarte, F. Norfol, Juan Fernández Piloto y otros, están gestionando todos los preparativos para el banquete homenaje que próximamente se le dará en la Playa de Regla al señor Francisco Díaz Rodríguez.

Asistirá la Banda Municipal del Cuerpo de Bomberos de Regla y las altas personalidades políticas. También queremos hacer constar que para los primeros días del mes de junio será inaugurado el círculo político de la Avanzada Nacionalista de los Amigos de Panchito Díaz.

IMPRESIONES DE LOS CONSEJEROS DE ESTADO

En el Salón de sesiones del Consejo de Estado, observamos al doctor Manuel Giménez Lanier, líder nacionalista de las Villas y al joven y destacado Secretario de Comercio, doctor Antonio Beruf Mendieta que hacían comentarios alrededor de los acontecimientos nacionales y de las últimas orientaciones del Gobierno, en celebrar lo más pronto posible las elecciones.

También trataban el problema del Partido Unión Nacionalista, que si tiene algunas muw naturales dificultades, con el deseo que anima a todos sus líderes, al aprestarse para una consulta, todas ellas quedarán zanjadas.

Berruf Mendieta, se siente plenamente optimista sobre el porvenir de Cuba, porque vé que la paz se está consolidando cada día más, y las instituciones están siendo rapidamente reconstruídas y todos los cubanos se están dando cuenta de que solo con la unión del pensamiento y de la acción de todos los hombres de buena voluntad se hará una Cuba capaz de sentirse gozosa y feliz. Afirmaba el doctor Beruf Mendieta, que presta todos sus esfuerzos a orientar el momento, que no es de confusión, sino de desorientación, producto de la misma tragedia y del dolor que ha vivido la República.

El doctor Giménez Lanier, por su parte, asiente los juicios que reflexivamente hacia el doctor Beruf Mendieta, y seguidamente manifiesta, que vive confiando en el estoicismo y en la grandeza del cubano y está seguro que las orientaciones que el Gobierno ha tomado para llegar cuanto antes al verdadero estado a que aspira la sociedad cubana, es una cosa resuelta.

Ambos políticos se despidieron del repórter para corresponder al cambio de impresiones que en la tarde de ayer se efectuó en el Consejo de Estado.

EL EJECUTIVO MUNICIPAL CENTRISTA DE LA HABANA

El doctor Gabriel A. Amenábar, Presidente del Ejecutivo Municipal de los Centristas habaneros, nos comunica, la forma en que quedó constituído, en reciente reunión celebrada, el Comité Municipal de la Capital, cuyo organismo —agregó el doctor Amenábar— iniciará en esta misma semana la reorganización de los barrios capitalinos, para la que existe un gran entusiasmo toda vez que en la semana última fué enorme el ingreso de elementos nuevos a la referida organización, que inspiró el doctor Carlos Manuel de Céspedes, al que llevarán como bandera salvadora en las próximas elecciones como candidato a la Presidencia de la República.

Los Centristas de la Habana han quedado constituído de la manera siguiente: Presidente, doctor Gabriel A. Amenábar.

Vices: Coronel Manuel de J. Acevedo; Doctor Ricardo Santana Rivero; doctor Andrés del Portillo; doctor Ramón Infiesta; Bernabé Boza y Manuel H. de Céspedes.

Secretario de Correspondencia: Doctor Carlos M. Roura. Vice: Miguel M. Santaella. Secretario de Actas: José Corratgé. Vice: Carmela Acebal. Tesorero: S. Q. Gelabert. Vice: Margarita F. Tuya. Director Político: Salvador Lecourt.

Vocales: Doctor José Alfonso, Manuel G. Campos, Martín Peraza, Domingo Besteiro, Luis G. Fernández, José Labrador, Estela Silvera, Carlos M. de Céspedes, José Estévez, Arturo Espín, David Masnata y Víctor Noroña.

LAS OFICINAS DEL DOCTOR RAFAEL ITURRALDE

El destacado político liberal doctor Rafael Iturralde, ha instalado sus oficinas políticas en la Manzana de Gómez 546 A, en las que desde el próximo lunes de 10 a 12 de la mañana y de 3 a 6 de la tarde, recibirá a sus numerosos amigos.

Desde la próxima semana comenzará a desarrollarse por los amigos del doctor Iturralde, una intensa campaña en la Municipalidad de la Habana, con el objeto de presentar una efectiva fuerza de renovación cuando se efectúe la reorganización de los partidos políticos.

EN LA RESIDENCIA DEL DOCTOR CARLOS MANUEL DE LA CRUZ

Línea y D, fué ayer tarde invadida de líderes políticos del Partido Constitucional Socialista que han sostenido entrevistas con el jefe máximo, Dr. Carlos Manuel de la Cruz.

El líder del Partido Constitucional Socialista se siente profundamente satisfecho de la prueba y ratificación de confianza que el Ejecutivo Nacional acaba de ofrecerle y de las muestras de afectos y simpatías que recibe por medio de despachos telegráficos de sus correligionarios de la República.

El doctor Cruz, está atento del curso de los acontecimientos políticos nacionales y aunque no nos ofrece su opinión respecto a los planes puestos en práctica por el Gobierno, no cree que tales propósitos puedan ser llevados exactamente a la realidad por motivos que en otras ocasiones ha dicho. Espera el doctor Cruz el resultado de toda la labor que se desarrolla, para luego ofrecer su opinión al respecto.

EL JEFE NACIONALISTA EN PALMIRA

Don Emilio Ramos Ravel, jefe nacionalista de Palmira, cuyo nombre figura como posible alcalde de aquella población, ha regresado a su Término, satisfecho de los cambios de impresiones que ha sostenido con Justo Luis del Pozo y Arturo Miró Barnet.

El Sr. Ramos es un jefe nacionalista de la tendencia ortodoxa, y nos dice que la fuerza más política y mejor organizada y dirigida en las Villas, es sin duda la ortodoxa, que cuenta allí con factores valiosos como Miró, Casuso, Sordá, Soria, Rico, López, Cuba, Rodrigo y el doctor Pediaga.

ADHESIONES AL CENTRISMO

Los hijos de los generales Antonio Maceo y Bernabé Boza, que llevan los primeros nombres y apellidos de sus egregios progenitores, se nos asegura han ingresado en las filas centristas de Carlos Manuel de Céspedes.

También ha ingresado en el Centrismo el líder villareño ferrocarrilero, José Laguardia, con un grupo de amigos de la clase obrera.

DE LAS OFICINAS CENTRISTAS

El doctor Amenábar y Salvador Lecourt, Presidente y Director Político del Centrismo, respectivamente, han comenzado a llamar a los presidentes de barrios para reorganizar en quince días a los Centristas de la Capital. Con eso motivo se citará también al Ejecutivo Municipal de la Habana para esta misma semana.

EL CND EN EL BARRIO DE TACON

Elementos afines al CND del Barrio de Tacón, reunidos en la noche de ayer para un cambio de impresiones; dada la proximidad del periodo electoral; entre los acuerdos tenidos se consideró recomendar para un acta de Concejal por dicho Barrio, al señor Martínez; Presidente de la Agrupación Amigos de Menocal, político de indiscutibles méritos dentro de la colectividad Conjuntista.

En su oportunidad, el Ejecutivo Municipal de este Partido, sabrá premiar los méritos de aquellos que como el señor Conrado Martínez, se han hecho acreedores del distingo de sus correligionarios.

Se prepara por los muchos amigos del popular político, una fiesta en honor de Martínez.

EN LA RESIDENCIA DEL GRAL. MENOCAL

Ayer visitó al General Menocal, en su residencia de Línea y G, el Secretario de correspondencia del Ejecutivo Nacional del CND, doctor Alberto Boada, al objeto de dar cuenta al caudillo de su actuación como Delegado del «Conjunto» a la mesa redonda.

El General Menocal, después de haber oído los informes del doctor Boada, quedó extremadamente satisfecho de la actitud asumida por éste en la expresada reunión, donde supo mantener el criterio exacto de la Organización que preside, felicitándolo por tal motivo.

LEQUERICA CON EL GENERAL MENOCAL

El doctor Francisco Lequerica, presidente del C. N. D. de Remedios, regresa satisfecho a su feudo político después de haber sostenido larga entrevista con el general Menocal, a quien encontró sereno y confiado en la actitud y propósitos del Gobierno, de llegar cuanto antes a la consulta popular, único medio indispensable como paso definitivo a la ansiada normalidad jurídica. El líder conjuntista remediano se hizo acompañar en su visita al caudillo del doctor Frank Carrillo, líder nacional del C. N. D. y a quien trajo el cariñoso saludo de sus amigos de aquella jurisdicción, con motivo de la enfermedad que muchos días le retuvo en cama.

El Dr. Lequerica también aprovechó su estancia en la Habana para cambiar impresiones con su amigo, el Dr. Santiago Verdeja.

Se propone Lequerica, tan pronto esté en vigor el Código Electoral, realizar una labor de acción y propaganda conjuntamente con el doctor Carrillo, para reorganizar el Partido, cuya potencialidad nadie discute en aquella comarca.

«Muy optimista—dice Lequerica—regreso a Remedios, y confío en que el Gobierno cumpla sus propósitos».

LA ALCALDIA, EL GOBIERNO PROVINCIAL Y LA SARGENTERIA HABANERFA

Declaraciones del Presidente de la Sargentería Nacionalista señor Narciso Nonell.

«Velando por los intereses políticos del Partido Unión Nacionalista y por la compenetración y armonía que debe reinar en las aspiraciones a cargos electivos en las próximas elecciones es por lo que me permito recomendarles a todos los Nacionalistas, conjuguen en todos sus actos políticos el verbo «contemporizar» con lo que evitaremos divisiones y odios que nos llevaría al desastre.

Para la Sargentería Nacionalista de la Provincial y Municipal de la Habana decir doctor Guillermo Belt, Coronel Celestino Baizán y doctor José A. Casabuena, es decir: «Mendieta - Nacionalismo - Revolución-Política», porque cualquiera que sean las aspiraciones e intereses políticos de estos Jefes máximos de la política habanera, la misión del Sargento es la de «contemporizar» manteniéndonos en un plano político de absoluta neutralidad, ya que en definitiva, por convenir así a los intereses del Partido y de la Sargentería, el doctor Guillermo Belt, y el doctor José A. Casabuena, serán los seguros candidatos a Gobernador y a Alcalde de la Provincial y Municipal de la Habana, por ser los dos únicos que le garantizan a la Sargentería habanera «Justicia Política para los los hombres que luchan y trabajan en los Barrios». Estamos llegando al fin de la jornada, esperando las imborrables emociones de celebrar el triunfo de nueve años de luchas por la libertad de Cuba y por la conquista del Poder para los Nacionalistas».

SOBRE EL ALCALDE MUNICIPAL DE CAMAGUEY

Sobre la designación de un nuevo alcalde para Ciego de Avila, sostuvieron en la tarde de ayer, en el Capitolio, un cambio de impresiones, algunos líderes del PUN en Camagüey, participando de esa entrevista el Gobernador, Gonzalo del Cristo.

Nada se nos quiso adelantar, pero sabemos que también estaban presentes, en ese cambio de impresiones, los señores Oscar Aguilera y Zayas Bazán, líderes de A. R., y los doctores Raúl Muñiz y José Pérez.

LA JUVENTUD DE LA ACERA EN ARROYO APOLO

José Fabla, valioso elemento del nacionalismo, ha sido Delegado para organizar en Arroyo Apolo el Comité de Acción de la «Juventud Unión Nacionalista de la Acera del Louvre», cuyo acto tendrá efecto en San Leonardo 2, esquina a Flores.

Se fijará oportunamente la fecha de esta constitución, que será un suceso simpático.

Miguel A. Perera y Buenaventura Ramírez, los incansables líders del P. U. N. nos ofrecerán informes oportunamente.

EL JEFE MAXICO DEL P. C. S. EN SAGUA LA GRANDE

Juan José Gómez, del P. C. S. de Sagua la Grande, que desde hace semanas se encuentra en esta capital, nos dice que tiene la seguridad de que sería un gravísimo error llegar a un acuerdo con los del PUN y Miguel Mariano en aquella circunscripción, y que espera que el jefe máximo local, Sr. Abelardo Martínez, no se deje sorprender por los que son insinceros y tratan de destruirlo.

LA ALCALDIA DE SAN ANTONIO DE LAS VUELTAS

Se dice que al quedar cubierta la alcaldía de Vueltas, término municipal de las Villas, ocupada hoy por un militar, será designado el señor José Fernández, valioso elemento de aquella comarca voltense, cuya designación está respaldada por todos los núcleos sociales y políticos de aquel Término.

El señor Fernández es persona de reconocida solvencia moral y social, y los vecinos de Vueltas esperan que sea designado.

SAGASTUME Y SU PERIODICO «PORTATIL»

Nuestro compañero Goal Sagastume, director del periódico portátil «La Vibración del Momento Político», nos dice que en su rápido recorrido por Santa Clara y otros términos de los inquietas Villas, ha podido apreciar las generales simpatías y popularidad que disfruta el señor Justo Luis del Pozo, jefe del PUN.

Sagastume nos anuncia la próxima salida de su vehículo informativo de propaganda, a donde recoge interesantes impresiones políticas del momento, y a la vez las que captó sobre la personalidad del señor Justo Luis del Pozo.

Información Telegráfica

DEL INTERIOR DE LA ISLA

Por nuestros Corresponsales a través del hilo directo del DIARIO

PINAR DEL RIO

BRILLANTES FIESTAS RELIGIOSAS EN GUANAJAY

GUANAJAY, mayo 27. DIARIO. Habana. — Las fiestas religiosas celebradas ayer domingo, revistieron suntuosidad extraordinaria, comenzando con una misa cantada por el barítono Pulido y coro, con acompañamiento de orquesta.

La velada en el Consejo de Caballeros de Colón resultó espléndida, pronunciando un colosal discurso el doctor Francisco Almodóvar.

La procesión de las imágenes de San Hilario y Las Mercedes, recorrió las principales calles, haciendo un alto frente a la casa donde se instalará la fábrica de tabacos "Upmann", bendiciéndose el local. Fué madrina la señorita Solaún, hija del administrador.— *Corresponsal.*

HABANA

UN LADRON FUE SORPRENDIDO POR LA POLICIA

MARIANAO, mayo 27. DIARIO. Habana. — El vigilante número 3, C. Herrera, que se encuentra delegado en la Legación del Japón, arrestó en la Avenida de Columbia y Avenida América a Alberto Candia Fuentes, menor de edad, vecino de la calle Salud, 100, en la Habana, quien acababa de sustraer en la residencia de Eulogio Pérez, en la Avenida América, unos anteojos de oro y nácar. Quedó detenido hasta que se presenten los padres.

AUMENTARAN EL ALUMBRADO PUBLICO

El doctor Figarola, alcalde municipal, en sus gestiones con el administrador de la Compañía de Electricidad, ha conseguido que se aumente el número de luces en las calles del término en un veinte por ciento, así como la reposición de los focos que se inutilicen.

UNA BOTICA PARA POBRES

A partir del primero de Julio, Marianao tendrá en la Casa de Socorros una botica que suministrará a los pobres de Marianao las medicinas que necesiten. Con esa misma fecha quedarán canceladas las subastas de las farmacias que actualmente prestan ese servicio.

AUMENTO DE CONTRIBUCIONES

Se ha confeccionado un aumento de contribuciones para el próximo presupuesto, en distintos epígrafes.

PERSEGUIDORAS Y MOTOCICLETAS PARA LA POLICIA

El alcalde de facto, se propone equipar a la Policía de Marianao con una perseguidora y dos motocicletas, así como varios teléfonos en las postas.

VARIAS CESANTIAS EN EL MUNICIPIO

Cuatro inspectores del Departamento de Gobernación y Orden Público, cuatro del Departamento de Apremios y uno en el Negociado de Transporte, fueron declarados cesantes. Se rumora que se harán nuevas cesantías.

ABURRIDA DE LA VIDA, SE ENVENENO

María de Jesús Puñales, de 26 años, vecina de Real 169, fué asistida por el doctor López en el Centro de Socorros de intoxicación grave por ingestión de sustancia desconocida. Declaró a la Policía que por un disgusto que tuvo con su esposo, el soldado Luciano Alfonso, quiso privarse de la vida.

OTRA ENVENENADA

Sara Medina Cabañas, de 17 años de edad, vecina de Pasaje entre 5 y 6, fué asistida de grave intoxicación por ingestión de iodo. La mamá de Sara hace algún tiempo se suicidó por medio del fuego.

IDENTIFICADO EL AHOGADO DE LA PLAYA DE VIRIATO

En la Jefatura de Policía se presentó Marcelino Iglesias, vecino de Calza del Monte 150, identificando el cadáver del joven que se abogó ayer en la Playa de Viriato y que estaba en el depósito del Cementerio, manifestando que era su hijo, Marcelo Iglesias Gutiérrez, dependiente del establecimiento sito en Soledad y Pocito. Se hizo cargo del cadáver para atender a sus funerales.— *A. Martínez,* Corresponsal.

SANTA CLARA

MUY AGASAJADO EN SAGUA UN PROMINENTE ROTARIO, MIEMBRO DE LA DIRECTIVA CENTRAL DEL ROTARY INTERNATIONAL

SAGUA LA GRANDE, mayo 27. DIARIO. Habana. — Se encuentra en esta ciudad el señor Humbert W. Dakert, miembro de la Directiva Central en Chicago, de Rotary International.

Mr. Daker fué Gobernador de Distrito en los Estados Unidos hasta hace poco. Habla perfectamente el español. Peleó en la guerra hispano-americana por Cuba, habiendo defendido a nuestra patria en todos los terrenos. En una gran asamblea rotaria, en Boston, usó de la palabra contra su Gobierno por los altos aranceles que tenía sobre el azúcar, alcohol, etc., recibiendo una gran ovación de cubanos y americanos.

Con motivo de su visita a esta villa, el Club Rotario local lo ha hecho huésped de honor, dispensándole grandes agasajos y ofreciéndole un espléndido almuerzo, al que fuí gentilmente invitado, en el hotel "Telégrafo".

Con gusto oímos la voz autorizada de Mr. Daker, sobre rotarismo, recibiendo muchos aplausos. En mis "Sagüeras" reseñaré la esplendidez de este acto. — *Isoba,* Corresponsal.

SENTIDO FALLECIMIENTO

RODAS, mayo 27. DIARIO. Habana. — Hoy dejó de existir en esta localidad el señor Juan Mota Martínez, perteneciente a antigua familia de esta villa y durante varios años miembro de la policía habanera.

Enviamos nuestro pésame a sus atribulados deudos. — *Cid,* Corresponsal.

ORIENTE

HERIDO GRAVEMENTE DE BALA

SANTIAGO DE CUBA, mayo 27. DIARIO. Habana. — Ingresó en el Hospital Civil, gravemente herido de bala en el vientre, el joven Rufino Quesada, de 22 años, vecino de la finca "Biran", término de Palma Soriano, siendo asistido por el doctor Feraud. El hecho fué casual, registrándose cuando su compañero, Felino Vargas, hacía tiro al blanco y le alcanzó un proyectil. Se teme que fallezca.

VICTIMA DE UN SINCOPE

Víctima de un síncope cardíaco dejó de existir el jornalero español Manuel Alonso, en el camino del central "Algodonal" a esta ciudad. — *García,* Corresponsal.

DISGUSTO EN BARACOA POR LA ENTREGA DEL ACUEDUCTO

SANTIAGO DE CUBA, mayo 27. DIARIO. Habana. — El alcalde de Baracoa ha recibido una orden de Gobernación para que entregue inmediatamente el Acueducto a su propietario, señor Eugenio Abalo, facultándolo para imponer la tarifa que protestó el pueblo hace tiempo.

El señor Abalo exige ahora indemnización económica por los daños y perjuicios, porque el Municipio se incautó del Acueducto hace tiempo.

La noticia de que Gobernación ha autorizado la implantación de las tarifas no pagadas, ha causado indignación en el pueblo, que se prepara para defender sus derechos conculcados en los momentos actuales. — *García,* Corresponsal.

CUATRO HERIDOS EN UN VUELCO

SANTIAGO DE CUBA, mayo 27. DIARIO. Habana. — En la carretera de Cuabitas se volcó una máquina Ford resultando herido grave el chofer Abdón León, de 29 años, y los pasajeros Antonio Soler, Nevach Lidsky y Nicolás Leblanch, leves, siendo asistidos en Emergencias por el doctor Riera.

GRAVES LESIONES SUFRIO AL HUIR, UN BANDOLERO

Cuando era perseguido por fuerzas del Ejército, el bandolero Sixto Despaigne, se lanzó desde un farallón de 250 pies de altura, cerca del matadero de Palma Soriano, resultando gravemente lesionado.

Conducido al Hospital Civil de esta ciudad, se pudo apreciar que presentaba la fractura de las piernas, brazos, mandíbula y otras lesiones, creyéndose que fallezca.

Despaigne se dedicaba al cuatrerismo en la zona de Palma Soriano.

INAUGURACION DE UN EDIFICIO SOCIAL

En un bello acto social quedó inaugurado anoche el edificio del "Grop Catalunya", que fué destruído el año pasado por un incendio. La mejor sociedad santiaguera llenó los salones, desarrollándose un amplio programa cultural.

MUERTE DE UN BANDOLERO

El bandolero José González resultó muerto por la fuerza pública en la finca "Siete Palmas", parrio Julia, término de Bayamo. González tenía en zozobra al vecindario con sus asaltos y robos.

LO MATO DE UN BALAZO

En Palma Seca, barrio Cánovas, término de Sagua de Tánamo, Felipe Leyva dió muerte de un certero balazo a Justo Sánchez, siendo perseguido por el Ejército.

FIESTAS NAUTICAS

La decana sociedad marítima "Club Náutico" celebró ayer brillantes fiestas, efectuándose regatas, natación, baile, etcétera.

INSPECCIONANDO FRAUDES

Se encuentran inspeccionando los libros de contabilidad del Municipio de esta ciudad, los inspectores de la Secretaría de Gobernación, señores Ireneo Díaz y Gustavo Bequer, solicitando al Juez Especial, doctor Barreras, con motivo del fraude donde están comprometidos varios ex empleados.

El señor Julio Castellanos, Jefe del Negociado de Inspectores de la Secretaría de Hacienda, se encuentra en esta ciudad, después de investigar los fraudes en la Zona Fiscal de Sagua de Tánamo, en el cobro del uno y medio por ciento, dando cuenta al Juzgado de Instrucción.

Castellaons continúa inspeccionando la Zona Fiscal de esta ciudad, donde existen irregularidades ascendentes a varios miles de pesos. — *García,* Corresponsal.

M.E.C.D. 2016

ANUNCIOS CLASIFICADOS DE ULTIMA HORA

PROFESIONALES

p-6 VETERINARIOS

VETERINARIO
Veinte años de ejercicio. A domicilio, vacuna antirrábica, certificado sanitario y chapa: $2.00. Más de una vacunación, precio convenido al teléfono: U-4041. Dr. Alfredo del Campo, San Miguel 300.
P-6

p-7 ABOGADOS Y NOTARIOS

Dr. ISIDORO CORZO
ABOGADO
Especialidad: DIVORCIOS. Calle 9 número 25, entre H. e I. Telf. F-5086, Vedado.
P-6

ALQUILERES

a-1 HABANA

NEPTUNO 160, PRINCIPAL ENTRE Escobar y Gervasio, sala, saleta, 4 cuartos, dos baños, gran comedor, cocina gas, calentador, abundante agua, muy fresca, servicios criados. Prats, U-5985. A-1

SE ALQUILA, EN NEPTUNO 204, entre Lucena y Marqués González, a una cuadra de Belascoaín, local propio para establecimiento. Informan: Aramburo 8 y 10. U-4776, «La Central».
A-1

MONTORO NUMERO 3, CASI ESQUINA a Carlos III. Lindo piso interior, con amplio patio, sala, comedor, dos habitaciones, con baño intercalado, etc. Informan en la misma.
A-1

ESCOBAR 250, CASA NUEVA, ESQUINA fraile, muy fresca, sala, comedor, tres cuartos, baño y cocina de gas. Informan en la misma.
A-1

SE ALQUILAN BAJOS MODERNOS, Figuras 25, sala, comedor, tres habitaciones, baño completo, cocina de gas. Muy cómoda, a una cuadra de Monte. Llave, Bodega Manrique.
A-1

SAN LAZARO 120, ENTRE AGUILA y Crespo, planta baja, sala, saleta, comedor al fondo, dos patios, cuatro cuartos. Informan en la misma, moderna. Telf. M-4150.
A-1

SE ALQUILAN ALTOS MODERNOS, en Estevez entre Monte y Flores, a una cuadra del Mercado, sala, gabinete, dos cuartos, cocina y baño.
A-1

SE ALQUILAN BARATISIMOS, LOS espléndidos y ventilados altos de Merced 21, compuestos de sala, cuatro habitaciones, comedor, baño y cocina. Informan en la misma.
A-1

ALQUILO, EN SAN RAFAEL 295, bajos, amplia y ventilada casa, con todas las comodidades. Precio: 35 pesos. Informan: 23 número 400.
A-1

a-2 VEDADO

CALLE A, NUMERO 256, ESQUINA a 27, Vedado. Se alquilan los bajos de chalet de madera, con pisos de mosaicos y baño intercalado. Llaves, enfrente.
A-2

CALLE 27 NUMERO 326, ENTRE A. y B., Vedado. Se alquilan modernos bajos, con 4 habitaciones y demás comodidades. Llaves, esquina A.
A-2

17 NUMERO 319, ENTRE B. Y C., altos, sala, recibidor, 4 cuartos, comedor, baño, cocina y servicio de criados. Informan: Luz número 19, entre Damas y Cuba. Telfs. M-1541 y F-1795.
A-2

VEDADO: O. NUMERO 10, ENTRE 17 y 19, frente al Maine. Se alquila en residencia respetable, hermosa habitación, terraza privada, con toda asistencia. Hay otra pequeña. Referencias mutuas.
A-2

HORROROSA GANGA: CALLE 12, entre 17 y 19, una planta, jardín, portal, cuatro habitaciones, cuarto de baño intercalado, salón de de comer y servicio de criados. Las llaves en la Bodega. Precio: $30.00.
A-2

a-7 LUYANO

BAJOS FRESCOS, MODERNOS, EN Arango 177, entre Ensenada y Atarés, sala, comedor, baño intercalado, dos cuartos. Informan al lado.
A-7

b-1 NAVES Y LOCALES

ALQUILO, EN LA GRAN BARRIADA de Luyanó, la esquina de Compromiso y Reforma, propia para establecimiento, con armatoste, mostrador de cedro y nevera, donde por muchos años estuvo establecida una Bodega. Llave, en los altos. Informan: Aramburo 8 y 10, «La Central».
B-1

ALQUILO CARNICERIA, AL LADO de una Bodega, extensa barriada. Todo listo para trabajar, libre deudas, sumamente barata. Más detalles: Cocos y Piñera, Bodega.
B-1

NAVE DE 430 METROS: $25.00, MUnicipio 21, entre Ensenada y Atarés. Informan: Arango 177, bajos.
B-1

EN CASA DE FAMILIA, SE ALQUIla una hermosa habitación, con vista a la calle, agua corriente, con muebles, a matrimonio u hombre solo, San Nicolás 67, entre Neptuno y San Miguel.
B-1

b-2 APARTAMENTOS

SE ALQUILAN DOS DEPARTAMENtos interiores para depósito, pequeño Laboratorio u Oficina privada. Informan en los mismos, Egido 29, bajos.
B-2

b-3 DEPARTAMENTOS

HABANA 85, ESQUINA A LAMPArilla, para matrimonio o familia sin niños, departamenetos, lavabo agua y vista a la calle. También, Accesoria de sala, cuarto y servicio. Casa de moralidad. Buen aspecto.
B-3

MONTE 2, ESQUINA ZULUETA. Alquilo a familias y matrimonios sin niños, departamentos de dos y tres habitaciones. Vista calle. Casa de orden. Buen aspecto.
B-3

BERNAZA 30, ALQUILO A MATRInios sin niños y hombre solos, departamentos de dos habitaciones, vista calle, lavabo agua corriente. Casa de todo orden, moralidad y buen aspecto, por las reformas y reparaciones hecras en la misma, por su nuevo dueño.
B-3

HABANA 55, ESQUINA EMPEDRAdo. Alquilo a matrimonio y familias sin niños, departamentos de dos habitaciones, lavabo agua, vista a la calle. También habitaciones. Casa de orden. Buen aspecto.
B-3

ALQUILERES

b-4 HABITACIONES

HABITACION FRESCA, CON AGUA corriente, amueblada y con comida. San Rafael 136, altos, entre Gervasio y Belascoaín.
B-4

CASA PARTICULAR, SE ALQUILAN 1 o 2 habitaciones inmejorables e independientes. Muy frescas, con balcón a la calle, Santa Clara 26, último piso, letra H.
B-4

PLANTA BAJA. DEPARTAMENTO de tres habitaciones. Independiente en Aguila 24.
B-4

SE ALQUILA UNA HABITACION en casa particular a caballero serio que desee vivir en familia con toda asistencia. Cárdenas 36½ (2o. piso) hay teléfono.
B-4

FRENTE COLEGIO LA SALLE, VEdado, en suntuosa residencia, alquilo habitación independiente, baño privado completo, agua caliente y toda asistencia. Cambiamos referencias. 13 y B., Vedado. F-4176.
B-4

HOTEL «PRADO»
Magníficas habitaciones y comida, a precios muy económicos. Prado 85, entrada por Virtudes.
B-4

VENDO TODOS LOS ENSERES DE una fonda: cantina, vidriera, lunch, mesas, sillas, platos, mantelería, cubiertos, magníficas cocinas de hierro y batería de cocina. Informan: Bayona número 1, bajos. M-4038.
B-4

ESPACIOSAS, CLARAS Y VENTILAdas habitaciones, alquílanse con toda asistencia. Buena comida. Moralidad, comodidad, economía. Vívese en familia. K. número 9, esquina a 11, primer piso, Vedado. Telf. F-6589.
B-4

ALQUILO HABITACION, CON O SIN comida, baratas, continuación Prado, Cárdenas número 65, altos, frescas, claras, amplias, buenos baños, vista calle. Seriedad, casa elegante. Casa de familias. Cambiamos referencias.
B-4

EN ELEGANTE RESIDENCIA PARticular, se alquila habitación, lujosamente amueblada, baño, comidas: 25 pesos mensuales; sin comida: 15 pesos, a persona sola. Unico inquilino, entrada independiente. Referencias: U-5373.
B-4

b-5 CASAS DE HUESPEDES

GALIANO 70, ALTOS DE «LA OPEra». Huéspedes: Se alquila espléndido departamento de dos amplias habitaciones, vista a la calle y baño privado. Buena comida y trato esmerado. Se exigen referencias.
B-5

GALIANO 111, ALTOS, ENTRE SAN José y Barcelona, espléndidas y frescas habitaciones, con lavabo y baño de agua caliente, comida insuperable, teléfono. Precios reducidos. Exigimos referencias, moralidad y pago.
B-5

b6 HOTELES

Hotel ANDINO
SAN LAZARO 490, ESQ. A N.
TELEFONO: U-2553
Moderno, céntrico, amplio, alto, saludable, frente Universidad. Conviene para vivir cerca Hospitales Calixto García o Mercedes. Habitaciones con baño privado, balcón, hermosa vista, con 3 excelentes comidas: $25.00 personal; $45.00, matrimonios. Apartamentos amueblados o desamueblado y asistencia. Unico en su clase. Precio sin competencia. Garage, ascensor día y noche. Esmerado servicio en mesas separadas.
B-6

b-10 PERDIDAS

PERDIDA. —SERA GRATIFICADO en O-Reilly 44, el que entregue unos espejuelos bifocales que se extraviaron el sábado 25.
B-10

SE SOLICITAN

s-1 CRIADAS Y CRIADOS

SE SOLICITA JOVEN CHINO PARA criado de mano. Teléfono FO-1141.
S-1

SE SOLICITA UNA MUCHACHA, para la limpieza de una casa de matrimonio. Dormir en la colocación. Sueldo: 5 pesos, Jovellar número 29, Apartamento 16.
S-1

SE SOLICITA UNA JOVEN, PARA limpiar en casa de un matrimonio. Tiene que dormir en la colocación. Sueldo: 5 pesos. Calle 9, entre 10 y 12, Villa María, Reparto Almendares.
S-1

SOLICITO DOS ESPAÑOLAS, UNA para criada de cuartos, la otra para comedor. Las dos deben saber lavar y planchar ropa fina, con referencias y una cocinera española, que ayude algo a la limpieza. Esta puede dormir fuera. Sueldo: 15 pesos, 6 número 181, entre 21 y 23, Vedado, de 9 a 11.
S-1

SOLICITO UNA CRIADA, JOVEN, española, con referencias, para la limpieza, por horas. Se da uniforme. Para tratar, desde las 9 en adelante. Campanario 59.
S-1

s2 COCINERAS Y COCINEROS

SE SOLICITA UNA BUENA COCInera, tiene que ser blanca y joven, con buenas referencias, y si no que no venga, se dará buen sueldo, si acredita s r cocinera repostera. Calle D entre 9 y 11, Vedado. Sra. de Rivas.
S-2

SE SOLICITA COCINERA QUE duerma en la colocación, tenga recomendaciones y sepa de repostería. Teléfono FO-1141.
S-2

NECESITO UNA ESPAÑOLA, PARA cocinar y limpiar, que sea limpia y cumplidora. Calle 14 número 167, casi esquina 17, Vedado.
S-2

SE SOLICITA BUENA COCINERA, que sepa su obligación y alguna limpieza, que duerma en la colocación. Que sea blanca, 12 pesos, Tercera número 381, altos, entre 2 y 4, Vedado.
S-2

SE SOLICITA UNA COCINERA ESpañola, de 25 a 30 años, limpia, trabajadora y con referencias, para cocinar y lavar. Dormir en la colocación. Informes: Calle 23 número 207, esquina a H., Vedado.
S-2

SOLICITO ESPAÑOLA, PRACTICA en el manejo de una casa, que sepa cocinar bien, para servicio de dos personas. Exijo referencias y dormir en la colocación. Si no reúne estas condiciones, no se presente. 8 y Tercera, La Sierra.
S-2

SOLICITO ESPAÑOLA JOVEN, PAra cocinar y limpiar, casa de corta familia. Sueldo: 15 pesos. Lucena 8, altos, entre Neptuno y San Miguel.
S-2

SE SOLICITAN

s3 MANEJADORAS

SE SOLICITA UNA MUCHACHA, DE color, de mediana edad, sin compromiso y que tenga buenas referencias. Llamar: F-2688.
S-3

s11 Agentes y Vendedores

SOLICITO AGENTES, PARA ARtículo de fácil introdución, 20 por ciento de comisión. Informan: Paco 9, Arroyo Apolo, de 3 a 5.
S-11

s-12 Operarios y Aprendices

MUCHACHO DE 14 A 17 AÑOS, SE solicita para limpiar los muebles de Oficina, a cambio de su enseñanza comercial. Ha de ser serio y deseoso de progresar. Academia Pitman, Manzana de Gómez 215.
S-12

s14 SOLICITUDES VARIAS

SOLICITO ENCARGADO, PARA CAsa de inquilinato. Tiene que tener 75 pesos en efectivo, para responder al cobro de alquileres y referencias. Doy sueldo y habitación. Informes: Habana 238.
S-14

SE OFRECEN

s-1 CRIADAS Y CRIADOS

SE OFRECE UNA JOVEN DE COlor para limpiar y ayudar a la cocina, no duerme en la colocación, llame al teléfono U-1880, prefiere la Habana.
O-1

SE DESEA COLOCAR UNA JOVEN del país, blanca, procedente del interior, lo mismo para criada de mano como de manejadora. Diríjase al teléfono A-1627.
O-1

SE DESEA COLOCAR UNA ESPAñola para criada de manos, sabe lavar y planchar ropa fina, no se coloca por poco sueldo. Teléfono U-5470.
O-1

SE DESEA COLOCAR UN JOVEN español en casa particular o del cocercio. Teléfono U-6804.
O-1

SE DESEA COLOCAR UNA JOVEN española para cuartos, sabe coser por figurín, da refe rencia, prefiere la Habana. Teléfono M-4256.
O-1

SE DESEA COLOCAR UN CRIADO de mano. Lo mismo va a los Repartos. Tiene referencias. Informan: F-3490.
O-1

SE DESEA COLOCAR UN JOVEN español, de criado de mano. Sabe servir a la rusa. Tiene buenas referencias. Informan: FO-1989.
O-1

SE DESEA COLOCAR UNA MUCHAcha española, de criada de mano o de cocinera. Prado 29. Telf. M-8543.
O-1

SOLICITO SEÑORA, CON REFERENcias, de mediana edad, para todos los quehaceres de una casa de dos personas. Sueldo: 15 pesos. Ha de ser excesivamente limpia. Si no es así, no se presente. Para tratar, Aramburo 8 10. Sr. López.
O-1

SE DESEA COLOCAR UNA CRIADA de mano, con buenas referencias. Telf. F-5915.
O-1

SE DESEA COLOCAR UN JOVEN español, de criado de mano. Sirve a la mesa. Tiene referencias. Telf. U-3494.
O-1

SE DESEA COLOCAR UNA JOVEN española, para cuartos o criada de mano. Tiene buenas referencias. Telf. F-6185.
O-1

SE DESEA COLOCAR UNA MUCHAcha española, para criada de mano. Es formal y trabajadora. Lleva tiempo en el país y tiene referencias. Telf. F-2632.
O-1

SE DESEAN COLOCAR DOS JOVEnes españolas, una para criada de mano, para cuartos o para comedor; la otra, para cocinar y limpiar, para matrimonio o corta familia. Tienen referencias. FO-2125.
O-1

SE DESEA COLOCAR UNA JOVEN, del país, para señora sola o matrimonio, prefiriendo fuera de la ciudad. Informan: San Ignacio 8. Pregunte por Josefa.
O-1

SE DESEA COLOCAR UNA JOVEN española, para cuartos o comedor, prefiere cuartos. No menos de 15 pesos. Tiene buenas referencias. Informan: Telf. F-5115. Preguntar por María.
O-1

SE DESEAN COLOCAR DOS ESPAñolas, una para criada de mano o para cuartos y la otra, para manejadora. Llevan tiempo en el país y son trabajadoras. Tienen buenas referencias. F-6178.
O-1

SE DESEAN COLOCAR DOS ESPAñolas, una para comedor o cuartos, sabe servir a la rusa y zurcir bien; la otra, para cocina solamente, sabe hacer dulces. Las dos tienen referencias. F-2089.
O-1

s2 COCINERAS Y COCINEROS

ENGLISH SPEAKING WOMAN seeks employment to do plain cooking or laundry. Phone 4580 or addres Calle 2 y 31 habitación 13, Vedado.
O-2

SE OFRECE UN COCINERO JOVEN blanco con muy buenas referencias, sin pretenciones, es solo, duerme en la casa, hace dulces, si es corta familia hace otro trabajo. Informes a todas horas. Dolores 10, Santos Suárez, Teléfono I-3596.
O-2

DESEA COLOCRSE UNA JOVEN DE color para cocinera o limpiar y cocinar para matrimonio solo, tiene referencias. Calle 9 No. 23, entre H e I, Vedado. Teléfono F-6108, preguntar por Thelma.
O-2

SE OFRECE ESPAÑOLA JOVEN PAra cocinar y limpiar o cocinar solo. Informes: M-3339.
O-2

SE DESEA COLOCAR UNA JOVEN española, para cocinar y ayudar a la limpieza de corta familia. Tiene muy buenas referencias. Puede llamar: F-3367.
O-2

SE DESEA COLOCAR UNA COCInera, española, cocina de todo y desea casa de moralidad. Sabe cumplir con sus obligaciones y es de buen carácter. Tiene buenas referencias. Se coloca por Jesús del Monte o Víbora. Informan: Telf. I-3823.
O-2

SE DESEA COLOCAR UNA SEÑORA, de color, para cocinar y ayudar a la limpieza, en casa chica o matrimonio; otra, para lavar en casa particular, Maloja 155, habitación núm. 11.
O-2

BUEN COCINERO Y REPOSTERO, joven chino, cocina criolla, española y francesa, muy buena sazón, hace pan americano. Tiene recomendaciones. Informan: Manrique 102 y 104. Telf. U-7902. Preguntar por Roque Kou. Desea colocarse en casa particular.
O-2

SE OFRECEN

s2 COCINERAS Y COCINEROS

SE OFRECE, PARA CASA PARTIcular o comercio, una buena cocinera, española, de mediana edad. Sabe cocinar toda clase de comida, a la criolla y española. Es cumplidora, limpia y tiene buenas referencias. Gana buen sueldo. Telf. U-7051.
O-2

SE DESEA COLOCAR UNA MUCHAcha española, para cocinar, o para cocinar y limpiar, si es corta familia. Tiene referencias. Informan: Telf. F-6066.
O-2

SE DESEA COLOCAR UNA JOVEN española, para cocinar y limpiar a corta familia o para criada de mano. Tiene referencias. Informan: A-9873.
O-2

SE OFRECE UNA JOVEN ESPAÑOla, para cocinar y limpiar a matrimonio solo, casa chica. Tiene referencias. Si no es buena familia, no molesten. Sueldo, no menor de 15 pesos. Telf. U-6057.
O-2

s3 MANEJADORAS

ENGLISH SPEAKING GIRL DESIres position as nurse maid. Has very good references. Telf. F-3004.
O-3

s6 COSTURERAS y MODISTAS

SE DESEA COLOCAR UNA JOVEN del país, para trabajar de costurera en taller o casa particular. Factoría 29. Telf. M-3482.
O-6

s8 CHOFFERES

CHAUFFEUR DESEA COLOCARSE casa seria y formal. Buenas referencias. Juan, teléfono FO-3466. De 7 a.m. a 6 p.m.
O-8

SAN MIGUEL 155, ENTRE GERVAsio y Belascoaín. Se desea colocar un joven de color para chofer de casa particular. Tiene buenas referencias. Desea $15 o $18. Llamar al teléfono U-5782.
O-8

CHOFER ESPAÑOL SE COLOCA SIN pretensiones, 10 años práctica y un jardinero y un criado. FO-2773.
O-8

SE OFRECE UN CHOFER, PARA Tintorería. Habla inglés y sabe lavar. Soto, Antón Recio 14.
O-8

SE DESEA COLOCAR UN JOVEN español, de chofer, en casa particular o industrial. Tiene varios años de práctica. Telf. A-9427.
O-8

s10 OFICINISTAS

DESEA COLOCARSE MUCHACHO de 16 años, buena contabilidad, tiene buenas referencias. Informes Obispo No. 2, Café Ambos Mundos. Teléfono M-5333. Los dueños del café Ambos Mundos lo garantizan.
O-10

SE OFRECE, PARA CUALQUIER GIro del comercio, un muchacho de 16 años, del país, Es trabajador, inteligente y honrado. Tiene referencias y quien lo represente. U-7061.
O-10

014.—OFERTAS VARIAS

SEÑORITA MADRILEÑA SOLICITA trabajo, manejar niños, acompañar señora; coser y bordar a mano según ajuste; para limpieza de cuartos o comedor, es formal está acostumbrada a trabajar. Línea 12 esquina a 16. Teléfono F-1548.
O-14

COMPRAS

v-3 FINCAS RUSTICAS

COMPRO FINCA DE DOS CABALLErías aproximadamente. Carretera Central o muy cerca. Antes de Caimito. No corredores. F-1615, de 8 a 10 de la noche.
C-3

CAMBIOS

1 CASAS

DESEO CAMBIAR, POR CASA DE una planta, en Vedado, una buena residencia de dos plantas, de esquina, en el Vedado, reconociendo hipoteca. Telf. F-1567, de 12 y media a 1 y media.
CC-1

VENTAS

1 CASAS

DOS CASAS EN $3.000 A UNA CUAdra del tranvía y tren de Marianao, ambas tienen 3 cuartos, sala, comedor, portal, cocina y baño. FO-3161.
V-1

VENDO PROPIEDADES, DE ESQUIna, como ganga. Hipotecas al 5 por ciento. Vea: 900 metros, pegados a Cuatro Caminos. Precio: 13,000. pesos. Renta 150 pesos. Informes: Industria 160, García, Oficina. Telf. A-9477.
V-1

SE VENDE HERMOSO CHALET, DE dos plantas, muchas comodidades, Reparto La Sierra, 10 y Tercera, en 5,000 pesos. Dueño: Miramar y Calzada de Columbia, Ferretería. Telf. FO-2663.
V-1

v-2 SOLARES

SE VENDE EN EL VEDADO, CALLE J casi esquina a Calzada, un solar de 15 ms. frente por 22 ms. fondo, a la brisa y la sombra. Precio muy razonable. Informan Teléfono F-5243.
V-2

4 ESTABLECIMIENTOS

VENDO UNA GRAN LECHERIA. Venta diaria: 70 pesos. Precio: 4 y medio, en lo mejor de La Habana y un Café, tipo barra. Informes: García, Industria 160, Oficina. Telf. A-9477.
V-4

VENDO UN NEGOCIO, EN 4,000 PEsos, para socio, gran utilidad. No pierda tiempo. Informes: Sr. García, Industria 160, Oficina. Telf. A-9477.
V-4

V-6 Automóviles y Accesorios

SE VENDE UN MAGNFICO CADIllac 8, de 7 pasajeros, cerrado carrocería de aluminio especial en muy buen estado de pintura y nickel cromo con gomas casi nuevas y mecánicamente en perfectas condiciones. Véalo: 15 No. 188 entre H e I, Cedado. Informan F-6348
V-6

VENDO PACKARD, SEIS, DEL 28, siete pasajeros. Está nuevo.. Lo vendo por embarcarme. Urge la venta. Informan: Escobar y Sitios, Bodega. Telf. M-4748.
V-6

VENDO CAMION HURBONT, DE 3 y media toneladas, motor Buda, magneto Bosch, acumulador Stromber, en excelentes condiciones. Informan: Aramburo 8 y 10. U-4776, «La Central».
V-6

VENDO FORD DEL 29, TURISMO, en buenas condiciones, Angeles 32, entre Maloja y Sitios.
V-6

VENTAS

V-6 Automóviles y Accesorios

SE VENDE GRAHAM PAIGE DEL 31 al 32, cerrado, 5 pasajeros, 5 gomas nuevas, en buen estado, 360 pesos. Calle I. y Calzada, Vedado.
V-6

VENDO FORD DE 4 PUERTAS Y cristales, del 29, en buenas condiciones; Essex, de 4 puertas; Oakland, abierto, del 28; Chevrolet de 4 puertas y cristales, del 29; cuña Babby Dodge del 29. Informan: Garage de Amargura y San Ignacio, Granda. Dueño: Jesús María 104.
V-6

v-7 MAQUINARIAS

VENDO PRENSA HIDRAULICA, de gran potencia, para industria agrícola o similar. Informan: Aramburo 8 y 10. U-4776, «La Central».
V-7

VENDO MAQUINA DE MOLER CARne, buena marca, garantizada, sin estrenar. Su valor es de 185 pesos. La vendo en 120 pesos. Informan: Sitios y Escobar, Bodega. Telf. M-4748.
V-7

9 MUEBLES Y PRENDAS

VENDO DOS JUEGOS CUARTO 27 y 35 pesos, otro 3 cuerpos baratísimo, comedor, y sala modernista 25. Día y noche. 10 de Octubre 93, frente a Alejandro Ramírez.
V-9

MAQUINA SINGER, OVILLO CENtral en perfecto estado: $23.00; otra, de lanzadera: $10.00; juego de sala: $23.00; nevera: $14.00; baúl-escaparate: $12.00; juego de cuarto: $25.00. Prado 31, bajos.
V-9

v-11 Instrumentos de Música

PIANO JAWART, COLOR CAOBA, teclado blanco. Lo regalo en $45.00; también, un juego de sala, en $23.00; baúl-escaparte: $12.00. Prado 31, bajos, entre Genios y Refugio.
V-11

PIANOS, LOS MAS BARATOS Y MEjores, se venden en Monte 18, entre Aguila y Angeles.
V-11

VENTAS

v-12 RADIOS

RADIO VOZ DE ORO, MODELO 82, nuevo: $25.00; escaparate de tres cuerpos con luna, moderno: $25.00; librero: $7.00; cocina de gas; consola; 4 hornillas: $15.00, San Miguel 254-I., bajos, entre Espada y Hospital. Telf. I-3047.
V-12

DINERO-HIPOTECA

d-1 SE TOMA

DINERO
No pierda tiempo. Cuando necesite tomar dinero en hipoteca o pagarés, vea a M. Fernández, San Ignacio 50. Telf. A-4432. De 2 a 5. Operación rápida y absoluta reserva.
D-1

URGENTE: NECESITO $8,000. PAGO el 1 por ciento mensual, garantizando primera hipoteca, finca rústica de 100 caballerías, atravesada por Carretera Central. Trato directo con su dueño. Informes: Raúl Plasencia, Crespo número 46, altos.
D-1

ENSENANZAS

e1 Profesoras y Profesores

ABOGADO AMERICANO GRADUAdo en la Universidad de Yale, da clases particulares y colectivas de inglés. Puede verlo por la noche los lunes, miércoles y viernes, o cualquier día de la semana a las 12 y 30 p.m. San Rafael, 139, entre Oquendo y Marqués González.
E-1

SEÑORITA AMERICANA, DA UNA hora de clase, diariamente, a cambio de comida y habitación, en el Vedado, con familia culta. Escribir a Srta. B., Departamento de Anuncios Clasificados, DIARIO DE LA MARINA
E-1.

INTERES GENERAL

UN JUEGO COMPLETO DE MATErial de correspondencia. Compuesto de 20 sobres y sus cartas, finísimo; un magnífico cabo de pluma, de Galalit; 25 puntos para pluma, un lapicero automático y un lápiz. Todo esto se lo remitiremos a vuelta de Correo, al recibo de $1.00 en giro postal o Sellos de Correo. Diríjanse al Apartado número 2093, Habana.
IG.

GRAN REBAJA EN PRECIOS DE PASAJE DE PRIMERA CLASE

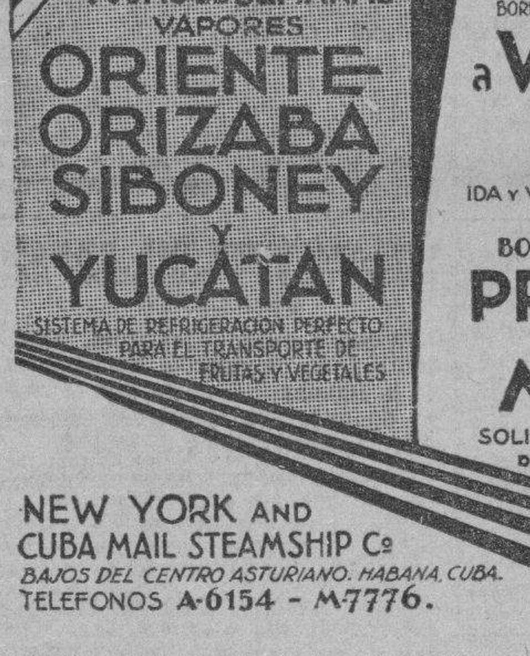

a NEW YORK
IDA Y VUELTA
DE MAYO 15 A SEPT. 15
$80
VALIDO POR 25 DIAS
VIAJE SIN DISTINCION DE CLASES Y CON DERECHO A TODAS LAS COMODIDADES DEL BUQUE - ACCESO A TODAS LAS CUBIERTAS, SALON DE LECTURA, BAILES, SPORTS, ETC. TODO A BORDO A SU DISPOSICION SIN LIMITE NI BARRERAS
a VERACRUZ
$75
IDA Y VUELTA - VALIDO POR TRES SEMANAS
TAMBIEN
BOLETOS DE PASAJE A:
PROGRESO Y MEXICO
SOLICITE PRECIOS Y FOLLETOS DE EXCURSIONES
NEW YORK AND CUBA MAIL STEAMSHIP Co
BAJOS DEL CENTRO ASTURIANO. HABANA, CUBA.
TELEFONOS A-6154 - M-7776.

Compañía Trasatlántica Española

El vapor correo
"HABANA"
saldrá DIRECTO el 19 DE JUNIO para:
VIGO, CORUÑA, GIJON, SANTANDER Y BILBAO

Salida para PUERTO BARRIOS y VERACRUZ:
"MARQUES de COMILLAS"
6 DE JUNIO

El vapor correo
"MARQUES DE COMILLAS"
saldrá DIRECTO el 18 DE JUNIO para:
LAS PALMAS (Canarias), CADIZ Y BARCELONA

Salida para VERACRUZ:
"HABANA"
12 DE JUNIO.

García & Díaz, Ltda. Agentes Grales. Telf M-6911 y M-6912
Palacio de la Lonja. Apartado 1690. Amgardíaz, Habana.

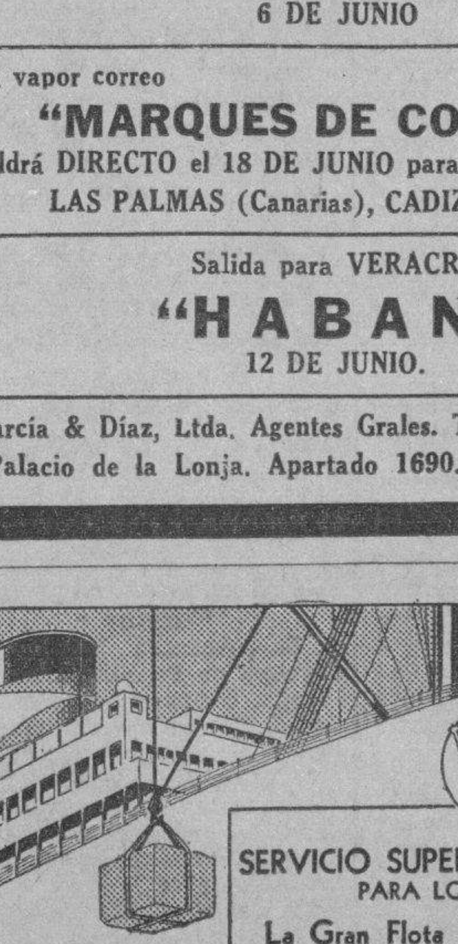

SERVICIO SUPERIOR DE TRANSPORTE
PARA LOS IMPORTADORES
La Gran Flota Blanca ofrece insuperables facilidades en el servicio entre New York o New Orleans y Habana; viajes semanales, manejo cuidadoso del flete, y una terminal convenientemente situada próxima a la Aduana.
UNITED FRUIT COMPANY
Oficina de Pasajes: Prado 110-A, Tel. M-8268
Oficinas Generales: Muelle de Santa Clara, Tel. M-6975
LA GRAN FLOTA BLANCA

Defunciones ocurridas en la Habana

Enma Mina Sánchez, blanca, 13 meses, Pocito 16. Enteritis.
José Fernández Sánchez, negro, 98 años, Esperanza 117, Asistolia.
Eduviges Domínguez, blanco 42 años .Puerta Cerrada 35. Oclusión intestinal.
Eloina Albesal, Infanta, negra, 24 años, 6 y 25. Vedado, Bronco neumonía.
Manuela Horta Fernández, negra, 58 años, Puerta Cerrada 53. Tuberculosis pulmonar.
José L. Alonso González, 58 años, Puerta Cerrada 53, Tuberculosis pulmonar.
José L. Alonso y González, blanco, 7 meses, Artes 105. Casa Blanca, Gastro enteritis.
José Miguel Antomachí, negro, 24 años. Manrique 40, Bronquitis crónica.
Arturo Varela Carrillo, blanco, 2 años, Infanzón 18, Arterio esclerosis.
José Caramés Rodríguez, blanco, 32 años, Bernaza 42, Tuberculosis pulmonar.
Marcelino Medina, blanco, 71 años Hospital 4. Cáncer del utero.
Miguel Estrada Herrera, mestizo, 3 meses, Municipio 1, Gastro enteritis.
Caridad Hernández, blanca, 20 años Hospital Las Animas. Fiebre tifoidea.
Oscar de Bolívar Moreyra, blanco, 28 años, 4 y 14 Vedado, Diabetes.
José Alvarez Quintana, blanco, 36 años, Hospital Las Animas, Fiebre Tifoidea.
Nicolás Valdés, blanco, 25 años, S. La Esperanza, Tuberculosis pulmonar
Rufino Landa Rizo, negro, 79 años Gloria 175, Hemorragia cerebral.
Manuel Fraga Baterbá, blanco 21 años, San Nicolás sin número, Asistolia.
Lorenzo García Reyes, mestizo, 2 días, Cuarteles 16, Persistencia del agujero del botal.
Francisco Fernández y García, 35 años, Quinta Covadonga, Demencia apoplética.
Mónica Pérez, negra, 89 años, Luyanó 103 Endocarditis crónica.
Constantino González, blanca, 51 años. Hospital C. García. Arterio esclorosis.
Clara Samá negra, 34 años, Velazquez 9, Bronquitis.
Camilo Usatorre Socarna negro, 48 años, Neptuno 267 Miocarditis crónica.
Heriberto Niebla Conde, blanco, 24 años. Hospital C. García. Septicemia
Aurelia Valdés, blanca, 69 años, Acosta 54, Hidro pericarditis.
Domingo Gómez Fernández, blanco 38 años. La Benéfica, Otras violencia exterior.
Obdulio García Diego, mestizo, 8 meses, Cuba 116, Toxi-infección intestinal.
María Cristina Ugarte, mestiza, 37 años. Hospital C. García, Miocarditis
Mercedes Fernández, mestiza 5 meses, Castillo 91, Acidosis.
Manuel Valdés Ruiz, blanco, 18 meses, Hospital C. García, Toxi infección intestinal.
Alfredo Díaz Collado, mestizo, 32 años, Hospital Mercedes, Apendicitis.
Vicente Padrón Padrón, blanco, 3 meses. Hospital, Mercedes, Gastro enteritis.
Wilma Rivero Fandiño, blanca, 11 meses, A esquina 16 y 17, Bronconeumonía.

LUNES

María Díaz, blanca, 60 años, Milagros, 10, Asistolia.
Daniel Valdés, negro, 20 años, Aldecoa 2, Bronquitis capilar.
Encarnación Ceballos, blanco, 62 años, J. del Monte, 129, Diabetes.
Miguel Chong, Amarilla, 30 años, D. esquina 13. Batista, Tuberculosis laringe pulmonar.
Magdalena Palma, blanca, 80 años Santa Rosa 33, Cáncer del estómago.
Rafael Segredo, blanco, 38 años Cerro 440, Cáncer del colom.
Oscar Harguen, mestizo, 37 años, H. Calixto García, Absceso pulmonar
Virginia Hidalgo, blanca, 47 años, Guanabacoa 30, Tuberculosis pulmonar.
Genara Rodríguez, mestiza, 40 años Virtudes 148, Bronquitis crónica.
David Rosenthal, blanca, 62 años, Vapor Presidente Lincon, Asistolia.
Caridad L. Urrutia, blanca, 68 años calle 17 núm 265 Acidosis.
Dolores Figueredo, blanca, 66 años Sol 27, Trombosis cerebral.
Zenón Fernández, negro, 8 años, Fundición 21, Tuberculosis pulmonar.
Elsa Díaz, mestiza, 16 meses, Castillo 4, Bronconeumonía.
Narciso Córdova, blanco 37 años Cerro 659, Suicidio instrumento cortante.
Dolores Fernández, blanco, 49 años Rodríguez 84. Bronquitis crónica.
Guillermina Morales Benítez, 10 meses, Escobar 71, Acidosis.
Manuel Collazo, mestizo, 55 años, C. Socorro Luyanó. Tuberculosis pulmonar.
Margarita Sulsona Martínez, blanca, 35 años, Oeste. Los Pinos, Anemia perniciosa.
Margarita La Torre, blanca, 22 días, Serafines 3, Debilidad congénita.

Lea AVANCE todas las tardes.
Dirigido por José I. Rivero

COMPRARON PRENDAS Y ROPAS ROBADAS Y HAN SIDO REMITIDOS AL VIVAC

Por la Policía Judicial fué detenida ayer Valeria Milián Martínez, de la raza negra, cocinera de la casa situada en San José 35, en los momentos en que llevaba puesto un vestido que le sustrajo, con otras ropas más y prendas por valor de tres mil pesos al señor José Pérez Capote, residente en 23 y 6, Vedado, segundo piso, el 5 de noviembre de 1933.

La acusada declaró que dichas prendas se las había regalado la dueña de la casa San José 35, nombrada Julia Martínez Núñez. Interrogada ésta dijo que hacía dos años había comprado, por la cantidad de dos pesos varios vestidos a Antonio Nápoles Meya (a) Napoleón, y José Manuel Fernández Suárez, (a) El Galleguito.

Más tarde fué detenido Nápoles quien en unión de las dos anteriores fueron presentados al Juez de Instrucción de la Sección Cuarta, el cual dispuso su reclusión en el Vivac.

GRAN NUMERO DE PRENDAS Y OBJETOS OCUPADOS A UN CONOCIDO DELINCUENTE

Antonio Márquez, (a) Nené, sin domicilio ni más generales, fué detenido ayer por miembros de la Policía Judicial, por transitar por la esquina de San José y Manrique.

Registrado el detenido, se le ocuparon distintas prendas de valor, en gran cantidad, que llevaba en un cartucho, así como dos pesos veinte centavos y un fleje y una cuchilla, estos últimos objetos que empleaba para abrir las puertas de las casas escogidas para consumar el delito de robo.

Cualquiera persona que se considere perjduicada por el Nené, puede concurrir a las oficinas de la Judicial, preguntando por el señor Milián, Secretario del Juzgado de Instrucción de la Sección Tercera, el que le mostrará las prenda socupadas en su oficina del edificio de los Juzgados, Prado número 15, altos.

El detenido Márquez fué remitido al Vivac.

OFICIAL

MUNICIPIO DE LA HABANA

SECRETARIA DE LA ADMINISTRACION

CONVOCATORIA

Dispuesto por el señor Alcalde que el día 3 del próximo mes de Junio a las 4 p. m. tenga efecto en el Despacho de esta Secretaría, la subasta para el suministro de IMPRESOS Y EFECTOS DE ESCRITORIO, necesarios a las Dependencias Municipales, durante el año fiscal de 1935 a 1936; de su orden se convocan licitadores para que en dicho día y hora concurran con sus proposiciones.

En esta Secretaría se facilitarán a los interesados en los días y horas hábiles los Pliegos de Condiciones y cuantos informes estimen necesario al objeto de la Subasta.

Lo que se hace público para general conocimiento.

La Habana, Mayo 21 de 1935
Dr. Jorge A. Belt.
Secretario de la Admón. Municipal
3 al 26

OFICIAL

MUNICIPIO DE LA HABANA

SECRETARIA DE LA ADMINISTRACION

CONVOCATORIA

Dispuesto por el Sr. Alcalde que el día 16 del próximo mes de Junio a las 4 p. m. tenga efecto en el Despacho de esta Secretaría, la subasta para el suministro de GASOLINA necesaria a las Dependencias Municipales, durante el año fiscal de 1935 a 1936; de su orden se convocan licitadores para que en dicho día y hora concurran con sus proposiciones.

En esta Secretaría se facilitarán a los interesados en los días y horas hábiles los Pliegos de Condiciones y cuantos informes estimen necesario al objeto de lá subasta.

Lo que se hace público para general conocimiento.

La Habana, Mayo 23 de 1935.
Dr. Jorge A. Belt.
Secretario de la Admón Municipal

Trasatlántica Francesa

A ESPAÑA
en 9 días
"MEXIQUE"
PBOXIMA SALIDA
10 DE JUNIO
VIGO, CORUÑA, GIJON, SANTANDER y ST. NAZAIRE
Para VERACRUZ = 3 de JUNIO

Salidas Semanales
NEW YORK — INGLATERRA — FRANCIA
"NORMANDIE"
El vapor mayor del mundo saldrá por primera vez de NEW YORK
7 de JUNIO

AGENCIA GENERAL
O'Reilly 66
Apartado 1090 — Tel. A-1476
Cable: TRANSAT

OFICINA DE 3a. CLASE
Inquisidor 37
TEL. M-4528

M.E.C.D. 2016

En el Municipio se interpreta de diverso modo el alcance de la amnistía que se ha otorgado

La Plaza de Armas volverá a tener el mismo aspecto que tenía en 1870. Los médicos forenses del Municipio van a pasar a Justicia... El Ejército desea comprar unos terrenos

(NOTICIAS DEL MUNICIPIO HABANERO)

Cumpliendo instrucciones del Jefe de Espectáculos del Municipio el Inspector Miguel Gutiérrez realizó un recorrido por la ciudad el sábado y domingo último, para comprobar distintas denuncias que habían hecho por bailes clandestinos que se efectuaban, habiendo comprobado que el Club Deportivo Candado, situado en Buenos Aires y Durege no había contribuído al Municipio pagando los arbitrios correspondientes, quien al requerir el pago o deposito en la Jefatura de Policía del Distrito, se negaron sus empresarios a cumplimentarlo, viéndose compelido a solicitar el auxilio de la Policía Nacional, quienes condujeron a los empresarios a la 11a. Estación, donde fueron obligados a satisfacer los derechos municipales.

ERRONEAS INTERPRETACIONES A LA ULTIMA AMNISTIA

Aunque el Departamento Legal del Municipio considera que la última amnistía municipal, promulgada por Decreto-Ley número 120, comprende de la condonación de todas las deudas, recargos y penalidades, por el epartamento de Contaduría se interpreta en forma distinta, la cual viene perjudicando a los contribuyentes que aún pretendan liquidar la anualidad completa de 1934-35, por lo que ello está haciendo que muchos contribuyentes se abstengan de pagar por los recargos y penalidades que le atribuyen sin encontrarse con derecho a los beneficios de la amnistía que vence el próximo día 31.

LA PLAZA DE ARMAS VOLVERA A ESTAR COMO EN 1870

Por el Jefe del Departamento de Fomento Municipal, señor Emilio Vasconcelos, se han terminado los pliegos de condiciones para la subasta a que será sometida la reconstrucción de la Plaza de Armas, —parque que se encuentra frente al palacio Municipal— cuyo costo será de 16 mil pesos, y volverá a ser tal como se encontraba durante la inauguración de la estatua de Fernando VII en 1870.

LOS MEDICOS FORENSES DEL MUNICIPIO ADSCRIPTOS A JUSTICIA

Son los propósitos del Alcalde Municipal doctor Belt, que en el nuevo presupuesto del Municipio sean adscriptos a la Secretaría de Justicia los médicos municipales que prestan sus servicios como forenses, y cobran en la plantilla Municipal, la cual asciende a 60 mil pesos, que estarán disponibles para otras atenciones naturales del Municipio.

AUTONOMIA PARA EL ACUEDUCTO MUNICIPAL

Estudia el Alcalde Municipal la sugerencia que le ha sido indicada por distintos consejeros que se encuentran en la confección del Presupuesto Municipal, para que se le brinde a la administración del Acueducto de Albear completa autonomía en su desenvolvimiento administrativo, y que no sea incluído en dicho presupuesto municipal.

REMATADOS LOS VALORES DE WEST INDIES INSURANCE

Por disposición del Alcalde Municipal han sido rematados los valores que tenía en la Secretaría de Hacienda la Compañía de Fianzas West Indies Insurance Company, para responder a la fianza de 10 mil pesos que tenía prestada a favor del ex-empleado municipal señor Indalecio de las Casas, que desfalcó la taquilla número 13 del Ayuntamiento, a cuyo frente se encontraba como recaudador de las contribuciones, separndose de ese remate la cantidad indicada de diez mil pesos a favor del tesoro municipal.

LOS COMERCIANTES DE OBISPO CON EL ALCALDE

En la mañana de ayer concurrieron al Ayuntamiento una nutrida representación de comerciantes de la calle de Obispo, quienes se entrevistaron con el Alcalde Municipal en demanda de que sean retirados los faroles que en la misma todavía se encuentran y sean colocados bombillos de más potencia eléctrica para obtener la claridad necesaria a la importancia del comercio que allí está establecido.

CONTRIBUYENTES MUNICIPALES DISGUSTADOS AL PRETENDER PAGAR

En la mañana de ayer concurrió un nutrido grupo de contribuyentes al Municipio con el fin de pagar sus adeudos por el concepto de fincas urbanas que fueron declaradas últimamente ante la Comisión de Amillaramiento, teniéndose todos que retirar —después de realizar personalmente distintas gestiones para pagar, sin lograr que le extendieran sus recibos, ya que eran informados que aún no se encontraban en las taquillas recaudadoras.

Expusieron dichos contribuyentes que harían llegar una protesta ante el Alcalde Municipal, ya que deberá tenerse en cuenta que el plazo natural para pagar esas contribuciones vencen el próximo da 31 de mayo.

EL EJERCITO PRETENDE COMPRAR ALGUNOS TERRENOS

La Alcaldía Municipal de la Habana, ha recibido una comunicación del Estado Mayor del Ejército, solicitando le sean suministrados los planos de los terrenos en que se encuentra radicado el Quinto Distrito Militar, a fin de proceder a ampliar las obras de reconstrucción del mismo.

Así mismo desea saber el Estado Mayor del Ejército a quien le pertenecen los terrenos que comprenden la manzana número 22, que se encuentra cerca de la zona militar del Quinto Distrito, con el fin de comprarlos.

ANUNCIANTES MULTADOS POR EL MUNICIPIO

Por Inspectores del Departamento de Gobernación Municipal fueron sorprendidos con letreros y anuncios en las fachadas los comerciantes Coralia Costales, de Carmen número 11; Emilio Lavin, de 10 de Octubre 229; Miguel Matas, de Virtudes número 163; Fermín González, de Lazcano y Animas y Benito Sarmiento, de Lealtad número 7.

LAS INFRACCIONES POR EL REGLAMENTO DE TRANSITO AL MUNICIPIO

Por el Alcalde Municipal han sido reclamados los expedientes iniciados por la Comisión de Servicios Públicos contra los infractores del Reglamento de Tránsito, por ser la primera autoridad municipal la única facultada para imponer y condonar las multas por ese motivo.

Crónica Católica

ACTOS CATOLICOS PARA MANANA

EN LA IGLESIA DEL SANTO CRISTO.

Los Miércoles de Santa Rita con el siguiente programa:

Misas rezadas a las 6:30, 7:15 y 8:00 a. m. A las 9, Misa cantada.

Después de las Misas de 8 y 9, ejercicio de la novena y veneración de la Reliquia de Santa Rita.

A las 5:30 de la tarde y a las 8:30 de la noche, Santo Rosario, sermón por el R. P. Claudio García, O.S.A., cánticos, ejercicio de la novena, bendición, reserva, Himno a Santa Rita y veneración de la Reliquia.

Los Padres Agustinos, invitan a los fieles a estos cultos en honor de Santa Rita de Casia.

EN LA PARROQUIA DE SAN AGUSTIN.

A las 8 a.m. Misa de Comunión general en honor al Párroco, R.P. Fray Joseph H[illegible]on, O.S.A., como homenaje en el décimo quinto aniversario de su consagración sacerdotal.

La Parroquia de San Agustín se halla situada en 15 y 12, en el Reparto Almendares.

Invitan los Padres Agustinos de la Habana, de cuya Comunidad forma parte el expresado Párroco.

EL JUBILEO CIRCULAR.

En la iglesia de Monserrate, el Jubileo Circular.

La Misa del Sacramento a las 8 a.m. Después de la Misa la exposición. A las 5 de la tarde, la reserva.

EN LA IGLESIA NUESTRA SEÑORA DEL CARMEN.

A las 9 de la mañana, la función mensual a Santa Marta con el siguiente programa:

Misa cantada, plática, ejercicio, procesión y veneración de la Reliquia.

Invita a estos actos religiosos la distinguida dama señora Victoria P. de Manrara, Directora general e Coros y fervorosa apóstol de la devoción a Santa Marta.

En esta función serán distribuídos los programas de los cultos a celebrar en los «Siete Martes» que preceden a su fiesta anual del 29 de Julio.

A las 5:30 de la tarde, da comienzo en este templo el grandioso Triduo a Nuestra Señora Madre del Amor Hermoso y Reina de Todos los Santos.

Se invita a los fieles y de un modo especialísimo a la Archicofradía del Amor Hermoso, canónicamente erigida en esta Iglesia del Carmen.

MES DE MARIA.

En todos los templos. los solemnes ejercicios del Mes de María.

EL VIGESIMO ANIVERSARIO DE LA PRIMERA MISA DEL PADRE SPIRALI, O. S. A.

Hoy, martes 28 de mayo, se cumplen 20 años de haber cantado su primera Misa el R. P. Fray Lorenzo Spirali, O. S. A.

Este popular religioso de la Orden de San Agustín, nació en Italia. emigrando a los Estados Unidos, ingresando en la Orden de San Agustín, distinguiéndose después de ordenado por su espíritu misionero, especialmente entre sus compatriotas que residen en los Estados Unidos de Norte América, para los cuales ha sido un apóstol.

Fundó en Filadelfia la devoción de los miércoles de Santa Rita.

Elegido Superior de los Agustinos de la Habana y Párroco del Santo Cristo. sin conocimiento del idioma, no por ello se arredra. Espíritu emprendedor, funda los Miércoles de Santa Rita, que alcanzaran un éxito colosal. Emprende la reforma de la Iglesia, que convierte en uno de los principales templos de la Habana.

Toma tal cariño a Cuba, que por ella trabaja incesantemente.

Cuando planeaba nuevos proyectos es elegido Ecónomo General de su amada Orden, partiendo para Italia, pero en cuanto sus obligaciones se lo permiten vuelve a Cuba, lugar para él de toda preferencia. No descansa, sino que trabaja en su ministerio. Y el año anterior cuando los odios convertían a Cuba en campo de batalla, él desde el púlpito y el radio no cesa de clamar por la paz.

Es de carácter bondadoso, dispensando el bien a manos llenas, lo cual unido a su innata amabilidad, le ha captado innumerables simpatías e inmensa popularidad.

Vaya al Padre Spirali en este día, con nuestra felicitación, nuestros votos por su felicidad temporal y eterna.

PROFESIONALES

p-1 DRES. EN MEDICINA

GABINETE UROLOGICO ALEMAN
VIAS URINARIAS
Consultas gratis, de 7 a. m. a 7 p. m. y 8 a 9, Jesús del Monte 135, bajos, frente Quinta de Dependientes. Tratamientos modernos para curar la Gonorrea en pocos días. Garantía absoluta. Cura radical: Impotencia, Piel y Sífilis.

DR. ALBERTO S. DE BUSTAMANTE
Especialista en partos y enfermedades de señoras. Consultas: Lunes y viernes, de 2 a 4, en la Clínica Bustamante Núñez. Telf. F-3890. Domicilio: 15 entre J. y K., Vedado. Telf. F-1862.

CONSULTESE POR CORREO GRATIS, no se desespere aunque se crea incurable, escriba claro los síntomas de su enfermedad. Estómago, Pulmones, Sangre, enfermedades nerviosas, impotencia. Doctor Fernández, O. Reilly 30. P-1

DR. JOSE ALFONSO
Ex-especialista del Centro Asturiano. Exclusivamente enfermedades de los ojos, garganta, nariz y oídos. Consultas $3.00 de 2 a 4. Turnos fijos $5.00. Máximo Gómez (Monte) 386, Teléfono M-2330. P-1

INSTITUTO «HIGIA»
Consultas gratis, de 8 a. m. a 8 p. m., Zanja 2, altos, entre Galiano y Rayo. M-6605. **Enfermedades Venéreas.** Tratamientos modernos. Garantizados. Curación de la Gonorrea, en pocos días. Precios módicos y facilidades.

DR. MANUEL BETANCOURT
Vías Urinarias, Venéreo. Asistente 4 años de los Profesores Marion, Heitz, Boyer, de París. Consultas de 3 a 5. San Lázaro 173, primer piso, teléfono M-6347. P-1

DR. A. VENERO
Vías urinarias, Impotencia, Sífilis Curación rápida. Cuota semanal Diatermia, Azoterapia, etc., etc. Consultas de 10 a 12 a.m. y de 4 a 6 m., San Miguel número 55, esquina a San Nicolás Telf A-9380

DR. DANIEL MILANES DEL POZO
Médico Cirujano y Farmacéutico. Consultas, de 2 a 4, Figuras 42, Habana. Enfermedades del Estómago e Intestinos, Corazón y Pulmones, niños y señoras. P-1

DR RAFAEL CORRONS
Enfermedades nerviosas y mentales. Clínica «Baralt». Aguilera 16, Reparto Batista, frente al Club Ferroviario, martes, jueves y sábados. De 3 a 5 p. m. Telf X-1449.

DR. ANTONIO PITA
MEDICINA GENERAL Y ENFERMEDADES NERVIOSAS Y ENDOCRINAS
Contando con el mejor Instituto de Fisioterapia de Cuba. Tratamiento efectivo de la neurastenia, Impotencia. Enfermedades crónicas y glandulares Nuevo método de estimulación del simpático Consultas de 2 a 4 p. m. $2.00 No visita ni da cónsultas por Correo Consulta a hora especial $10.00 **San Lázaro 45, entre Prado e Industria.**

DR. FRANCISCO J. DE VELASCO
Corazón, Pulmones, Estómago, Intestinos.

DR. RUBEN DE VELASCO
Corazón, Pulmones, Enfermedades de los niños. Consultas, de 1 a 3, días laborables. Horas especiales, previo aviso. Salul 34. A-5418.

ENFERMEDADES DE SEÑORAS
DR. MILLA SOLSONA, Servicio de Enfermeras. Tratamiento de las enfermedades del aparato Genital de la Mujer. Insuficiencia. Disfunción Ovárica, Impotencia. Esterilidad Neurastenia Sexual, etc Consultas de 2 a 4 Obispo y Habana. Sexto piso Teléfono: M 7732 P-1

DR. OCTAVIO RIVERO
Asma, Tuberculosis y enfermedades pulmonares. Exasistente del Servicio del Profesor Saye, (Barcelona). Jefe Clínico del Dispensario Antituberculoso Mounicipal. Consultas diarias, Campanario 43. Consultas de 5 a 7. Telf. A-5848.

PROFESIONALES

p-3 DENTISTAS

Dr. Armando Crucet
CIRUJANO DENTAL Y ORAL De la Facultad de Pensylvania, del Garetson Hospital of Oral Surgery y ex Profesor de la Moffitt Dental Porcelain School de Philadelphia. TRATAMIENTO DE LA PIORREA ALVEOLAR y de las sinucitis crónicas del maxilar. Obturaciones y dentaduras de porcelana. Anestesia por el gas Paseo número 17, entre Calzada y Línea. Vedado. Teléfono F-5153 P-1

DRA. AMPARO SOBRAL DE LEDON

HABANA 89, ALTOS, ENTRE LAMPARILLA Y AMARGURA
Gabinete electro dental, para señoras, caballeros y niños. Turnos diarios, desde las 8 a. m., hasta las 9 p. m. Trabajos garantizados, pagaderos en plazos cómodos, semanalmente.

DR. J. HERNANDEZ CALZADILLA. Dentista. Hago toda clase de trabajos dentales. Arreglo puentes y planchas rotas. Consultas, hasta las 10 p. m., Reina 76 Telf A-7537.

DR. JOSE M. GATELL
CIRUGIA DENTAL
Precios: una extracción, sin dolor: $1.00 Limpieza: $1 00. Empastes: desde $1.00 Corona, oro 22 kilates: $4.00. Dentaduras: $10.00. Demás trabajos, a precios económicos. Facilidades de pagos. Consultas: de 8 a 8, Habana 98, entre Obispo y Obrapía.

p-5 CLINICAS

ELECTROLYSIS
EXTIRPACION DE LOS VELLOS
de la cara, muslos, piernas, etc., por medio de la electricidad. Tratamiento definitivo y garantizado. Sra. Alexandra Calle Tercera No. 381, entre 2 y 4, Vedado. Habana. P-5

p-6 VETERINARIOS

DR. JAIFARO. CONSULTORIO-GABINETE. Gervasio No. 5. Teléfono C-2190. Servicio todo el día. Vacuna contra la rabia, aplicación. Certificado, chapa, legalización y servicio a domiciilio, $2.00. Vet.

p-7 ABOGADOS Y NOTARIOS

RAFAEL LOPEZ SOSA
PROCURADOR
Habana número 116. Teléfono: A-8017, Asuntos Judiciales. Jubilaciones y Pensiones de todas clases. Divorcios, a plazos cómodos Aunque no tenga dinero, véame.

NOTARIO: TRAMITO SU CASO EN Estados Unidos. Informes. Traduciones. Lo que desee. Escribanos: González Box 5319 Ibor Sta., Tampa, Florida, United States. P-6

CANCELO ANTECENENTES PENALES por módico precio. Procurador Onofre Vidal Lazaga. Calle 21 No. 449, Vedado. P-6

¿ES USTED SOLTERO? ¿QUIERE casarse? Se ruega a todas las personas de ambos sexos que deseen casarse escriban a la Agencia Edison, Apartado 2355 y envíen 10 centavos en sellos de Correo, para los gastos de contestación. P-6

Dr. Angel Fernández
DIVORCIOS
Muy rápidos, de 5 a 30 días. Plazos cómodos en toda la República, a cubanos y extranjeros. Matrimonio notarial, en su domicilio. Obrapía 17, de 2 a 7 p. m. **Telf. A-3060.**

Agencias Mudanzas

MUDANZAS «EL ZAMORANO», DE Claudio Luelmo. La más acreditada casa. Precios de situación. Calle 23 No. 22 entre H e I. Teléfono F-2568 Agen.

Estado del Tiempo

Nota del mediodía del lunes:

Persisten las presiones moderadamente altas, con buen tiempo en gran parte de la mitad oriental de los Estados Unidos, el Atlántico, la porción este del mar Caribe y mitad norte del Golfo de México. En el resto del Golfo y del Caribe también hay buen tiempo, con presiones normales, excepto algo bajas en extremo sur del Caribe.

Pronóstico para hoy martes: Buen tiempo. Vientos flojos a frescos, del nordeste al sur. Turbonadas después del mediodía.

Observatorio Nacional.

Lea AVANCE todas las tardes. Dirigido por José I. Rivero

ALQUILERES

a-1 HABANA

ALQUILO, COMPOSTELA 114, ALTOS, 6 hermosas habitaciones, sala, saleta, comedor, completamente independiente, con hermoso patio, teléfono M-3560. La llave en la mueblería. A-1

ALQUILO CASA DECORADA, SALA comedor, 2 cuartos baño lujosos completo, cocina, patio, baño criados. Llinás entre Marqués González y Oquendo. Informan A-9200. A-1

SE ALQUILA LA CASA TENERIFE 87, compuesta de sala grande, dos cuartos, baño moderno completo y cocina con calentador. La llave allí mismo e informes teléfono F-3414. A-1

HERMOSA CASA GERVASIO 60, ALTOS, informan F-1054. A-1

FIGURAS 41, CASI ESQUINA MONTE, en $40, alquilo local propio para almacén de tabaco u otra industria, llave en la misma. Informan Malecón 12, altos. A-1

REVILLAGIGEDO 121-123 ESQUINA Alcantarilla, 2do. piso altos, sala, comedor, 3 cuartos, cocina y baño, $22.00 Puede verse a todas horas.

¡BUSCA CASA?
LLAME AL
M.6747
SEGURAMENTE ALLI ENCONTRARA LA QUE VD NECESITA
O VAYA A
MORRO Y GENIOS
EDIFICIO "GOMEZ"
ALLI LE INFORMARAN

ALQUILERES

a-1 HABANA

ALQUILAMOS, LUCENA ESQUINA a San Rafael, piso alto, moderno, sala, recibidor, 4 habitaciones, baño intercalado, comedor fondo, cuarto y servicio criados. Precio módico. Informan: Ferretería de Belascoaín y San Rafael. U-5215. A-1

ALQUILO CASAS MODERNAS: DESAGÜE 65, entre Oquendo y Franco; Desagüe 71, altos, esquina a Franco, sala, saleta, comedor, 2 y 3 habitaciones, baños, patios y cocina. Baratísimas. Llaves, Desagüe 55, casi esquina a Oquendo. A-1

ALQUILO ALTOS DE SAN JOAQUIN 52, a media cuadra de Monte, sala, recibidor, 3 cuartos, baño intercalado, dos patios, la llave bajos. Teléfono A-9200. Egido 2 B, sombrerería. A-1

EN $30.00
Se alquilan los bajos de la calle Animas número 256, (Callejón de Hamel), entre Espada y Hospital, 3 habitaciones, baño intercalado y decorados, el comedor y sala. Informan: F-2804. A-1

SAN LAZARO 98, ALTOS, MODERNOS, sala, comedor, tres cuartos, baño intercalado, hal, cocina de gas, Informes: M-2863 y F-3131. Llaves en el primer piso. A-1

ALQUILO ALTOS MODERNOS SALA, saleta, 3 habitaciones, comedor al fondo, 2 habitaciones en la azotea, otra con sala, saleta, 3 habitaciones, Antón Recio 37 y 90 informan Monte 183 A-1

BAJOS MODERNOS A $10 Y $14
Alquilo a 10 minutos del Parque Central, otros con 4 cuartos, $17. Calle Justicia esquina Arango, una cuadra tranvías y guaguas. Calzada Concha. Llanes, bodega. A-1

SE ALQUILAN LOS VENTILADOS altos de la casa de dos plantas y esquina Jovellar 41, esquina a M, con cuatro cuartos. La llave en frente. Informan FO-1751. $40.00. A-1

EDIFICIO MENENDEZ, VIRTUDES y Gervasio. Alquilo dos primeras de esquina, modernos, frescos, sala, recibidor 3 habitaciones, comedor, cocina y doble servicio. Informan en la bodega. A-1

SOLEDAD NUMERO 46 Y MEDIO, casi esquina a Pocito, bellísimos altos con frente a la calle, situación inmejorable, frescos y ventilados, compuestos de sala, comedor, 2 hermosas habitaciones baño intercalado completo, etc. Precio inigualado de 16 pesos mensuales. Informes: Goizueta. F-3937. A-1

EGIDO 53 ESQUINA A JESUS MARIA. Se alquilan modernos altos, sala, comedor, tres habitaciones, baño intercalado completo, servicio de criados. Informan en los bajos, joyería. A-1

SE ALQUILAN ALTOS INDEPENDIENTES muy frescos, baratos. San Lázaro 504 frente a la Universidad. Sala cuatro habitaciones, baño. A-1

EN BELASCOAIN ESQUINA A SAN Miguel, altos del Banco de Canadá, se alquila una casa de cinco habitaciones, sala, comedor y servicios, todas las piezan dan a la calle. Esquina de fraile. No hay calor. Informa el portero. A-1

ALQUILO ESPLENDIDOS ALTOS Crespo 37 entre Trocadero y Bernal, sala, comedor, tres amplias habitaciones, baño intercalado, cocina y servicios criados. Llave en bajos. Informes: Teléfono F-5317.

EN 16 PESOS, SE ALQUILAN LOS altos de San José número 130, entre Aramburo y Soledad, completamente independientes. Informan en los mismos. A-1

SAN JOSE 98, ALTOS, ENTRE ESCOBAR y Gervasio, sala, saleta, 4 habitaciones, baño intercalado comedor, cocina de gas, cuarto y servicio criados, $35.00. «La Regente». Telf. A-4376. A-1

SE ALQUILAN
MAZON No. 33, ESQ. SAN JOSE
Departamento en un segundo piso, con sala, comedor, dos habitaciones, buen baño, cuarto criado y servicios, cocina, $25.00.

PRINCIPE 35.
esquina a Espada, bajos, con sala, comedor, dos dormitorios, buen baño, cocina, servicio criado y patio pequeño, $25.00.

N. ESQUINA A JOVELLAR
No. 222 se alquilan departamentos de dos y tres habitaciones y demás comodidades, desde $21.00.

REINA Y GALIANO
Mercado de Tacón, primer piso, sala, comedor, dos habitaciones grandes, buen baño, cocina y demás comodidades, $27.00.

PRINCIPE 35.
esquina Espada, segundo piso, con sala, comedor, dos dormitorios, buen baño completo, cocina, servicio criado $25.00.

NEPTUNO 356
esquina a Mazón, piso muy fresco, sala, comedor, tres cuartos, cocina, cuarto y servicio criados, $33.00.

CALLE B No. 197
entre 21 y 23 portal, sala, seis dormitorios, dos baños, intercalados, dos cuartos criados, patio, baño criados, garage. Puede verse de 2 a 5 p.m. $90.00.

AV. CENTRAL Y BELLA VISTA.
Reparto Kohly. Espléndida casa con siete dormitorios, sala, salón de lectura, tres baños modernos, cocina, cuartos de criados, jardines, terrazas, garages, etc., $100.00

INFORMAN EN:
The National City Bank of New York
O.REILLY Y COMPOSTELA
A-9897 y M-9871
E-1

SAN NICOLAS 130, ENTRE SALUD y Reina primer piso, sala, comedor, dos habitaciones, baño completo, muy clara y fresca. Llaves, bajos, derecha y Lamparilla 60. A-1

SAN JOSE 48, ESQUINA CAMPANARIO, amplios departamentos, todos con balcón a la calle, de una y dos habitaciones muy frescas. Informa el encargado a todas horas. A-1

ALQUILERES

a-1 HABANA

SE ALQUILA, PARA INDUSTRIA O negocio comercial la casa Jesús Peregrino número 45, con altos al frente. Llave, en el 36. Informes: Salud 21. M-4712. A-1

$45.00, SE ALQUILA, AGUILA 243, bajos, entre Monte y Corrales. Moderna, 5 cuartos, baño intercalado. La llave en la Bodega. A-1

OBISPO 127, ALTOS
Tiene 11 habitaciones y recibidor, lavabos de agua corriente, varios baños privados, agua caliente, propia para casa de huéspedes. Informan: altos y también en la Vidriera de Billetes. A-1

ALQUILO
San Rafael 297, entre Mazón y Ronda, Loma de la Universidad. El lugar más fresco de La Habana. Apartamento. Precios muy bajos. La llave enfrente. A-1

SE ALQUILA LOMA UNIVERSIDAD San José No. 226, frente parque Varona, altos, sala, dos cuartos, baño lujoso, cocina. Informes M-2863 y F-2124. A-1

SANTA CLARA Y CUBA, ALTOS. Fabricación moderna, recibidor, sala, 3 cuartos. (Todos los cuartos con vista a la calle), baño intercalado, comedor, cocina y cuarto criados. Informan, allí: Rodríguez y Compañía. A-1

SE ALQUILA: MAZON 37, ENTRE Valle y Zapata, casa de sala, tres habitaciones, baño, comedor, servicio criados. Llaves, en la misma. Informes: U-5858.

SE ALQUILA: VAPOR 2-A., ENTRE Marina y Hornos, casas de 2 habitaciones, baño, cocina, con luz, a 12 pesos. Llaves, en la misma. Informes: U-5858.

SE ALQUILA: HOSPITAL 18, ENTRE San Lázaro y Jovellar, casa de sala, tres habitaciones, baño, comedor y cocina. U-5858.

SE ALQUILA: VAPOR 43, ENTRE Hospital y Espada, casas de 2 habitaciones, baño y cocina, con luz, a $9.00 y $10.00. Informes: U-5858. A-1

a-2 VEDADO

SE ALQUILA CASITA CON JARDIN, portal, sala, dos habitaciones, comedor, cocina, baño, patio, D 194 esquina a 27, casa madera. A-2

LO MEJOR DEL VEDADO, 21 No. 252, casi esquina a Baños, alquilo altos con terraza, sala, comedor, dos cuartos, llave al lado. Precio: $22. Informes: Teléfono I-4433. A-2

H ENTRE CALZADA Y 9, No. 9, ALTOS modernos que constan de terraza, sala, vestíbulo, hall, cuatro habitaciones, dos baños intercalados, comedor, pantry, cocina, dos cuartos criada y baño. Puede verse de 10 a.m. a 3 p.m. informan en la misma. F-5624. A-2

SE ALQUILA EN 25 No. 313 ENTRE B y C, casa de una planta con cinco cuartos y dos baños, patio y garage para dos máquinas. Precio: $70.00.

SE ALQUILA AMPLIA RESIDENCIA en Línea entre Paseo y 2 con 8 habitaciones, 4 baños y demás comodidades. Dos plantas. Para informes: X-1984. A-2

SE ALQUILAN LOS FRESCOS Y espaciosos altos calle 2 número 3, esquina a 5a, seis habitaciones dos baños, portal corrido. La llave en los bajos Informan teléfono A-8903. A-2

SE ALQUILAN UNOS ALTOS CALLE I 206, entre 21 y 23, sala, tres habitaciones, baño intercalado, comedor y cocina muy frescos. Informan en los mismos. A-2

AMUEBLADA, ALQUILASE CASA, Vedado, a corta familia honorable. Informes, de 2 a 6 p. m. Telf. F-4844. A-2

$50-00. MODERNOS, AMPLIOS BAJOS, calle quinta esquina F. Cuatro cuartos, baño intercalado, sala, saleta, comedor, pantry, cocina, cuarto y servicio criados, portal, jardín. Informes allí. A-2

VEDADO. SE ALQUILAN LOS ALTOS muy frescos, 4 dormitorios, cuarto criado 23 entre 14 y 16 informan bajos. A-2

17 NUMERO 482, ENTRE 10 Y 12, preciosísimos bajos, en el mejor lugar del Vedado, próximos a desocuparse con jardín, sala, 2 antesalas, 3 amplias habitaciones, baño intercalado, comedor al fondo, cocina, patio, traspatio, cuarto y servicio servidumbre. Precio inmejorable. Informes: Goizueta. F-3937. A-2

VEDADO: CALLE K. NUM. 6, ALQUILA casa, jardín, portal, sala, 4 cuartos, comedor, baño completo, cocina $34. F-1183 llave calle 9 y F, bodega. A-2

MUY MODERNA: $33·00
Jardín, portal, sala, saleta, 4 cuartos, baño complto intercalado, comedor, cocina, cuarto y baño criados. Muy fresca. No tiene altos. A. número 9, entre Primera y Tercera, Vedado. Llave en la misma. Informan: F-2129, de 9 a 11 a. m. A-2

BAÑOS 6, SE ALQUILAN ESPACIOSOS altos, terraza, sala, recibidor, 4 habitaciones, baño intercalado, comedor cocina, despensa, servicio y 2 cuartos para criados. Banco Asturiano, teléfono A-7674. A-2

SE ALQUILA, 18 NUMERO 2, BAJOS modernos, tres habitaciones, cuarto y servicio de criados. Informan: Hotel Colonial», habitación 308, después de las 12 del día. Telf. M-5966. A-2

VEDADO. CALLE 8 No. 9, SE ALQUILA en $50.00, con portal, sala, comedor, pantry, cocina, cuarto de criados, servicio y garage en los bajos, terraza, cinco cuartos, recibidor y baño en los altos. Informa: Tavel, teléfono U-1710. A-2

a-3 CERRO Y PALATINO

VISTA HERMOSA 11, ALTOS. SE alquila esta amplia casa, propia para familia numerosa: 5 cuartos, sala, recibidor, baño completo, cocina de gas, agua abundante, espléndido comedor y una terraza de 700 metros, para tomar el fresco. Informes y llaves: A-9605, de 8 a 5. A-3

ALQUILERES

a-3 CERRO Y PALATINO

SAN SALVADOR NUMERO 7, PRECIOSOS bajos, esquina a Arzobispo, con sala, comedor, 2 amplias habitaciones, baño completo, patio, etc., propios para matrimonios de gusto. Precio rebajadísimo. Informes: Goizueta. F-3937. A-3

FINQUITA ARRIENDO EN EL LUCERO a 15 minutos Capitolio, $10.00. Sitio alto, agua corriente, instalación eléctrica y sanitaria, cuartones, etc. Informa Sr. García, Finca Rosario, Lucero frente apeadero. A-3

a-4 Marianao y sus Repartos

ALIADOS 23, FRENTE ESCALERA Parque Alturas Almendares, cinco habitaciones, altas y dos baños. Garage dos máquinas, cuarto chofer y criados con servicio. Alquiler reducido. Dr. Iruretagogena, San Lázaro 217 de 1 a 3. Teléfono M-3848. A-4

ALQUILANSE FRESQUISIMOS ALTOS cuatro posesiones, servicios terraza, $14.00 ideales para corta familia Eodificio «Campana», loma apeadero Ceiba, tranvías Vedado-Marianao. Calzada de Columbia esquina Godínez. A-4

LA SIERRA, CALLE TERCERA Y 10, esquina de fraile, moderna y bonita casa, portal, sala, comedor, 3 habitaciones baño rosado, una habitación alta y servicio. Garage: 37 pesos. Informan: G. número 40, Vedado. Telf. F-1592. A-4

a-5 J. del Monte y la Víbora

SE ALQUILA HERMOSO ALTO EN Diez Octubre 618 A (Paradero Víbora) con toda clase de comodidades. Precio módico. Informan en los bajos. Corina. A15

ALQUILO MODERNA CASA UNA sola planta, Mangos 1A, entre Delicias y San Luís, sala, 2 saletas, 4 hermosas habitaciones, comedor al fondo, hall, baño completo, cuarto y servicios criados, despensa llave Princesa 10, teléfono I-6570. A-5

SE ALQUILA UNA CASITA, EN LA Víbora, calle Vista Alegre número 32, entre Lawton y Armas, con portal, sala, dos habitaciones, servicio completo, cocina, patio y comedor. Precio: 12 pesos. A-5

MODERNA Y BONITA CASA LUGAR alto, próxima Calzada Víbora, portal, sala, 2 habitaciones, comedor, baño completo, agua caliente, patio, traspatio, lavadero: 15 pesos. Pido referencias. Avelino, Lagueruela y Carlos Manuel Bodega. A-5

SE ALQUILAN LOS ALTOS DE O-Farrill 53, con terraza, sala, 5 habitaciones comedor al fondo, baño completo, cuarto y servicio de criados, a dos cuadras de la calzada, la llave en los bajos. Todos los servicios funcionan bien. Precio: $30.00. Informan teléfono F-5000. A-5

a-6 Stos. Suarez y Mendoza

$8 ALQUILO CASITA CON SALA, cuarto y baño con agua caliente. San Julio 27, entre Zapotes y San Bernardino, a una cuadra tranvías y ómnibus Santos Suárez. Llave al lado. A-6

CASAS MODERNAS UNA Y DOS plantas frente a doble vía Santos Suárez, parte alta, precio reducido, con facilidades, trato directo. Paz y San Bernardino, bodega. Pedro. A-6

SE ALQUILA, LA MODERNA Y ESPACIOSA casa San Benigno número 23, entre Rodríguez y San Leonardo, Santos Suárez, con sala, comedor, tres dormitorios y servicios completos. Muy barata. A-6

a-13 ALQUILERES VARIOS

SE ALQUILAN SOLARES, PARA siembra. FO-3192. A-13

ALQUILAMOS AUTOMOVILES MANEJADO por usted mismo para cualquier parte del interior, paseos y diligencias. Precios especiales por quincenas. Latour, Zanja y Lucena. U-5942. A-13

EN LA PLAYA DE BARACOA
Se vende barata la casa No. 85 con pisos de mosaico, tres baños y garage. Informes: Teléfono I-2022 A-13

En San Miguel de los Baños
Se alquila el cómodo y bien situado chalet «Villa Alegría», con cinco habitaciones, tres baños y garage. Informes: Sr. Fraga. Teléfono I-2022. A-13

ALQUILO POR EL VERANO, FINCA de recreo en la Carretera de la Playa de Baracoa, kilómetro 2, casa de mampostería, de dos plantas, con dos baños, jardines, parque, huerta, etc. Informan: F-5339. A-13

PARA EL VERANO
Se alquila casa lindísima, amueblada. En el campo, cerca de la ciudad Sarasota, y frente a la Bahía Sarasota. Diez minutos del Golfo de México. Seis cuartos, sala grande, comedor, biblioteca, cocina, piazza grande. Piso segundo: cuatro cuartos grandes y baño: Tercer piso: dos cuartos para criados. Garage para dos máquinas. Mucho terreno con árboles frutales y jardines. Precio razonable. Para información escrita: Mr. F. G. Grawford, Grawford Manor, Sarasota, Florida. A-13

b-1 NAVES Y LOCALES

ALQUILO EL LOCAL CALZADA DE Jesús del Monte 305, frente a Santos Suárez, que ocupó La Viña, amplio, sanitario. Teléfono I-5314. Llave en los altos. B-1

SE ALQUILA UNA NAVE DE 400 metros, toda o en parte, hay 2 tanques instalados para venta de gasolina o sin los tanques, muy barata, lugar céntrico. Infanta 98 y San José López. B-1

ALQUILO NAVE, 556 METROS, CIELO raso, cementada, Desagüe 77, casi esquina a Franco, cerca de Belascoaín. Baratísima. Llaves: Desagüe 55, casi esquina Oquendo. B-1

ALQUILO LOCAL PARA COMERCIO o pequeña industria, Desagüe 69, esquina a Franco. Baratísima. Llave, Desagüe 55, casi esquina a Oquendo. B-1

ZANJA 54 ESQUINA LEALTAD. SE alquila local planta baja, moderno. La llave en el 1er. piso. Informan teléfono A-3236. B-1

LOCALES PARA NEGOCIOS
CON CONTRATO POR AÑOS
¿BUSCA?
TENEMOS EL QUE VD NECESITA
M.3166
O VAYA A
GENIOS Y MORRO

ALQUILERES

b-1 NAVES Y LOCALES

NAVES PARA INDUSTRIAS
Se alquilan de varios tamaños, algunas con chucho de ferrocarril, situadas entre Carlos III, Infanta y Belascoaín. Infoorma La Vinatera, Arbol Seco y Peñalver. B-1

PARA ALMACEN DE TABACO SE alquila amplio local de 500 ms. Preparado convenientemente. Manrique Nros. 91, 93 y 95 Informes: en Manrique 89. Teléfono F-2992. B-1

SE ALQUILAN DOS LOCALES PARA depósito en los bajos de Obrapía No. 23. B-1

SE ALQUILA
para un buen establecimiento los espaciosos, modernos y bien situados bajos de
O-REILLY 51
frente a La Metropolitana. Informan en el tercer piso y por Teléfono M-7911.

SE ALQUILA UN LOCAL, TROCADERO 115, casi esquina a San Nicolás y San Lázaro. Informan, después de las 9. Telf. F-4172. Alquiler: 18 pesos. B-1

EN $20.00 SE ALQUILA LA MODERNA y bien situada esquina San José y Marqués González, propia para cualquier clase de establecimiento. La llave en la fonda de enfrente. Informes: Francisco Torres. Edificio «Bacardí». Apartamento No. 421, teléfono A-7830. B-1

CERRO FALGUERAS 10, ESQUINA a Piñera, se alquila un hermoso salón de 600 metros cuadrados, pisos de cemento y techos monolíticos, entrada por dos calles, acabado de pintar. Llave e informes A-9605 de 8 a a 12 y de 2 a 5. Precio reajustado. B-1

GRAN LOCAL ESQUINA BIEN SITUADO edificio moderno con armatostes, $18.00. También casa familia portal, sala, 2 cuartos, $12.00 toda a la brisa. Apóstol y Betancourt. Los Pinos. Informes: F-2225. B-1

SE ALQUILA UNA NAVE DE 400 metros, toda o en parte, hay 2 tanques instalados para venta de gasolina o sin los tanques, muy barata, lugar céntrico. Infanta 98 y San José. López. B-1

SE ALQUILA BARATA NAVE DE quinientos metros con techo de mamposteria, propia para cualquier industria o depósito en Salud No. 229 al lado de la estación de Policía. Llave e informes al fondo de la misma por N. Sardiñas 94. B-1

MAGNIFICO ALMACEN DOS PLANTAS, piso paredes concreto, entrada camiones, servicios sanitarios, propio para industria. Montoro 24 esquina Bruzón frente Quinta de los Molinos $50.00, teléfonos M-3193 M-2222. B-1

ALQUILO AMPLIO LOCAL MUY claro, propio para comercio u oficinas, en Neptuno 251, entre Aramburo y Hospital, alquiler razonable. Informes Belascoaín 14, U-5158 y U-5402. B-1

PARA OFICINAS
En el acreditado edificio O-Reilly No. 11, hay algunas habitaciones desocupadas. Aunque no haya pensado en mudarse, véalas. Puede que se embulle y las alquile. Visítenos. No le pesará. B-1

DRAGONES 23. NAVE CAPACIDAD 330 metros, nuevos, alquilo para almacén o desarrollar buen negocio con apertura Mercado Tacón, dista poco más de una cuadra. Informan en los altos. Teléfono I-5639. B-1

b-2 APARTAMENTOS

EDIFICIO «AGUIAR» INDUSTRIA 72½. Amplios apartamentos 2 habitaciones y baño completo, luz, teléfono, agua caliente y ascensor. Unicamente a personas de moralidad. B-2

EN SAN INDALECIO 15, ENTRE
Santa Emilia y Dolores, frente al Parque de Santos Suárez encontrará usted apartamentos de 1 a 4 piezas, amplios, ventilados, todos con baños modernos, cocinas con calentador, luz y agua filtrada. Módico alquiler, vivirá decente y cómodamente. B-2

GRAN CASA PARA FAMILIAS, MONTE 5, al lado de la Compañía Cubana de Electricidad, antiguo Hotel «La Purísima». Apartamento con baño privado, agua caliente, balcón. Habitaciones con balcón, muy frescas. Casa de orden y mucha limpieza. Con o sin comida. Telf. M-8586. B-2

MONSERRATE NUMERO 45, ALTOS. Se alquila un apartamento con vista a la calle. Luz y agua toda la noche. Informan en la misma. B-2

J ESQUINA. ENTRADA VEDADO. Apartamento nuevo, cómodo, fresquísimo, con preciosa vista excelente situación. Sala, comedor, dos cuartos, lujoso baño completo, intercalado. etc. Informa Avelino. B-2

SE ALQUILAN APARTAMENTOS amplios y claros para oficinas y profesionales con luz, limpieza y elevador a $10, $12 y $15. Edificio Ajuria, Habana No. 86 frente al Parque San Juan de Dios. B-2

APARTAMENTOS MODERNOS COMPUESTOS de sala, habitación baño intercalado y cocina, no deje de verlos que le gustarán. Picota 12 y 14. B-2

SE ALQUILAN APARTAMENTOS modernos, en San Miguel 96 a una cuadra de Galiano. Informan en la Tintorería. B-2

PALACE APARTAMENTS
APARTAMENTOS-HABITACIONES
Con y sin muebles, baño privado, agua fría y caliente, frescos. Lo más céntrico y alto del Vedado. Calle 25 y Avenida de Los Presidentes. Desde $20.00 a $45 00. B-2

b-3 DEPARTAMENTOS

¿QUIERE USTED VIVIR FRESCO? Vaya a Consulado 55 y hallará departamentos y habitaciones que son un baño y unos baños que son un encanto. B-3

EN LO MEJOR DEL VEDADO: CALZADA 76, entre D. y E., al lado del Auditorium, se cede un apartamento, a la calle. B-3

b-4 HABITACIONES

DOS FRESCAS Y AMPLIAS HABITACIONES se ofrecen con toda asistencia en la calle 17 No. 56 entre I y J. Vedado. B-4

A UNA CUADRA DEL PARQUE Central se alquila habitación a hombre solo. Progreso No. 17, 2o piso. B-4

HABITACION CON SU LAVABO mano y con balcón a la calle y muy frescas. Calle San Miguel No. 15 entre Consulado e Industria. B-4

¿NO ES ASI LA VIDA?

Por Dante Quinterno

M.E.C.D. 2016

ALQUILERES

b-4 HABITACIONES

VEDADO: CALLE D. No. 207, ENTRE 21 y 23, se alquila una habitación con vista a la calle, con toda asistencia, o sin ella, baño completo. B-4

A HOMBRE SOLO SE ALQUILA una habitación amueblada. Muy limpia, con lavabo y muy próxima al baño. Cuba No. 44, apartamento 5. B-4

SE ALQUILA HABITACION AL LA-do hermoso baño, a caballero de moralidad, se piden referencias O-Reilly 82, segundo piso, por Villegas. No molesten primer piso. B-4

EDIFICIO MODERNO, FRESCO Y tranquilo, Virtudes 28. Hermosa habitación a hombre solo o matrimonio sin niños; lavabo y baño anexo. Se alquila con muebles o sin ellos. B-4

GRANDES HABITACIONES CON O sin muebles y de azotea muy frescas en lo mejor de Prado, frente a Capitolio a 7 y 9 pesos. Prado 117. B-4

CASA PARTICULAR ALQUILO MAGnífico, fresco departamento dos habitaciones, vista calle, baños completos. Comida y demás asistencia, precios módicos matrimonios sin niños o personas solas. Empedrado 17, altos. B-4

ESPLENDIDAS HABITACIONES, frescas y ventiladas con comida precios reducidos, Belascoaín No. 30, (altos) entre San Miguel y San Rafael. B-4

SE ALQUILA UNA HABITACION con comida, propia para matrimonio o dos compañeras. Precios de situación. Informes: Amistad 89, altos, entre Barcelona y Dragones B-4

FAMILIA HONORABLE ALQUILA 3 habitaciones, comidas opcional. Cerca baños mar, lavamanos. Unico inquilino: no niños ni animales. Calzada 134, Vedado. B14

SE ALQUILA UNA HERMOSA HAbitación a matrimonio sin niños o personas solas, con agua corriente, y anexa al baño. O-Reilly 102, segundo piso, con vista al Parque Central. B-4

EN CASA DE CORTA FAMILIA, SE alquilan una o dos habitaciones con baño y demás servicios. Informes hasta las 4 p. m., en Cuba 44, Departamento 4. B-4

PRADO 16, ALTOS, HABITACION con vista a la calle, contigua al baño. Tranquilidad, fresco. Se alquila sólo a caballeros. Precio equitativo. Toque el timbre en la reja. B-4

AGUACATE 30, 2o. PISO, UNA HAbitación anexa baño con todo confort, casa particular. Teléfono M-9450 B-4

SE ALQUILA UN APARTAMENTO para la calle y habitaciones muy frescas con comida o sin ella. Bernaza No. 50 piso 2o. B-4

OBISPO 82, POR VILLEGAS, UNA cuadra de Prado. Vean que buenas habitaciones todas vista a la calle y toda asistencia, agua caliente. Una persona: $25.00. Dos: $34.00 y $38.00. Muy buen servicio. Telf. M-8046. B-4

RESIDENCIA PARA FAMILIAS HOnorables. Amplias y ventiladas habitaciones, frente al mar, a la brisa, regios baños, agua caliente y fría. Puede comer. Precios económicos, San Lázaro 75, esquina a Crespo. Telf. A-9571. B-4

EN HABANA 109, SEGUNDO PISO, casa particular, se alquila una hermosa habitación, a hombres solos o matrimonio. Personas de moralidad. B-4

CUBA 86, ENTRE TENIENTE REY y Amargura, edificio moderno, fresco, tranquilo. Habitaciones con agua corriente, luz y llavín. Moralidad. Precios económicos. B-4

EDIFICIO CUBA», SEIS PISOS, EMpedrado número 42. Se alquilan amplias y ventiladas habitaciones, muy baratas: elevador, lavabo, luz toda la noche. Orden y moralidad Telfs. M-2515 y M-5113. B-4

ALQUILO EN LUGAR CENTRICO, hermosa habitación con baño anexo y toda asistencia, a matrimonio sin niños u hombres solos. Amistad 71, primer piso, esquina a San José. B-4

VEDADO: CALZADA ENTRE H. Y G. Se alquilan amplias y frescas habitaciones con todo servicio, a personas respetables. Se toman referencias. Cerca de los Baños de Mar. Buena comida. Precios módicos. B-4

REINA No. 6 2o. PISO, HABITA-ción amueblada, agua corriente para matrimonio o dos compañeros, $30 y $33 para persona sola $16 y $17, casa, comida, desayuno, teléfono, no molesten primer piso. B-4

b9 CASAS DE HUESPEDES

CASA HUESPEDES «LA CENTRAL» Nada mejor para vivir y comer como en su propia casa. Elija habitación en Prado 65 esquina del Sevilla y no le pesará. A-9009. B-5

REINA 83 ESQUINA A MANRIQUE «La Matancera». Casa de moralidad, propia para matrimonios y caballeros, con buena comida. Habitaciones amuebladas con esmero, precio económico. teléfono A-0238. B-5

GRAN CASA DE HUESPEDES GA-liano 22½, altos se alquila grande fresca habitación, con balcón a Galiano, lavabo agua corriente, excelente comida) teléfono A-7747. B-5

CASA DE HUESPEDES: HABANA 110, altos, entre Lamparilla y Obrapía. Vea las mejores habitaciones, con vista a la calle. Excelente comida. Buen trato y moralidad. Agua caliente a todas horas. Precios módicos. B-5

GRAN RESIDENCIA DE FAMILIAS, el mejor punto de Prado 104 En la misma, pensión completa para caballeros, 20 pesos. Se admiten abonados al comedor. Se exigen referencias. B-5

b6 HOTELES

HOTEL «ANDINO»

San Lázaro 490, esquina M. Moderno, amplio, céntrico. Cómodos apartamentos, únicos en su clase. Habitaciones con baño y balcón. Excelentes comidas. Ascensor y garage propio. Precio sin competencia. B-6

HOTEL «SANTANA»

CONCORDIA Y CAMPANARIO

Residencia para familias. Habitaciones con baño privado, agua fría y caliente. Comida excelente. Teléfono M-8225. B-4

HOTEL 'ROMA'

NUEVO DUEÑO.
NUEVO ADMINISTRADOR.
O-REILLY Y AGUACATE

A dos cuadras del Parque Central. Viva cómodo y confortablemente servido en hotel de primera. Lujo en las habitaciones, en los baños; y en el roof comida insuperable. B-6

Hotel CAMPOAMOR

Habitaciones con baño privado, agua fría y caliente, con o sin comida. Absoluta moralidad. Compostela 106. B-6

ALQUILERES

b6 HOTELES

HOTEL «VANDERBILT»

Lo más alto, saludable y económico, Neptuno 309, esquina Mazón. Habitaciones de esquina, con baño privado, propias para quien convenga vivir cerca Universidad o los Hospitales Calixto García y Mercedes. B-6

THE SAVOY

F. Y 15, VEDADO
Telf. F-6616

Situado en un lugar alto del Vedado. Con fácil y frecuente comunicación, con la Ciudad y Repartos. Rodeado de jardines. Con 600 metros de hermosos portales. Las habitaciones tienen ventilación directa, teléfono, baño privado, con agua fría y caliente. Precios moderados, incluyendo tres excelentes comidas. El servicio en mesas separadas, para cada familia.

HOTEL 'IDEAL ROOM'

PRADO 93-B., (POR PASAJE)

¿Desea vivir en casa tranquila, mejor que en su propia casa? Visite esta gran casa, aunque sea por curiosidad. Por dentro, la mejor. Precios para matrimonios, con comida y toda asistencia, desde $35.00 a $45.00. Hay apartamentos de dos habitaciones, con balcón y baño a Prado. Exígense referencias de moralidad y pagos

NO PASE CALOR

No se prive del placer del baño, por falta de agua.

HOTEL SAN CARLOS

Habitaciones frescas. Agua a todas horas. Comida selecta.

Precios por mes, con comida:

Matrimonio $ 45 á 60
Una persona $ 30 á 40

Hay departamentos familiares.
EGIDO Y MONTE

HOTEL NEW YORK

Al lado de la Cuban Telephone. Dragones 16, M-7852 **Los mismos dueños del Hotel Boston**. El preferido por las familias del interior. Abonos por día, semanas y meses. Precios económicos. Esperamos su visita. Amplios apartamentos. B-6

HOTEL TROTCHA

CALZADA Y DOS, VEDADO.

Próximo a los Baños de Mar. Economía. Confort. Amplias y frescas habitaciones con baño privado y todo servicio, rodeado de jardines Una persona: 35 pesos. Dos personas, desde 55 pesos. F-1076. B-6

b7 CASAS DE COMIDAS

GRAN TREN DE CANTINAS, SE sirve comida a domicilio, dos personas 60 cts. Llame al F-2156. V-4

SERVIMOS CANTINAS A DOMICI-lio. Precios: una persona, $0.40; dos, $0.60. Buena comida y hora fija. Pruebe y será nuestro cliente. Bar «El Polo», Reina y Angeles. (Hablen con el cocinero). B-7

b10 PERDIDAS

SE HA EXTRAVIADO UNA PERRA Fosterrier blanca con manchas neggras que entiende por Yoly. Se gratificará con $5.00 al que la devuelva en Paz No. 38 Santos Suárez. B-10

SE SOLICITAN

s-A Solicitud de Alquileres

SEÑORITA AMERICANA QUIERE una habitación sin amueblar con baño, con familia culta, en el Vedado, escriba (Señorita Americana), Clasificados DIARIO DE LA MARINA. SA.

SEÑORITA INGLESA DA UNA RO-ra de clase diariamente en cambio de comida y habitación, con familia culta. Escribir a señorita B. Dpto. Clasificados DIARIO DE LA MARINA. SA

SOLICITO HABITACION AMUEBLA-da, para el día primero, baño caliente y comidas, fresca y alta, cerca de Campanario y Neptuno. Escribir: J. M. G., Departamento de Anuncios Clasificados, DIARIO DE LA MARINA. SA.

NECESITO CASA GRANDE MODER-na que pueda dedicarse a casa de huéspedes, en la Habana o Vedado. Teléfono I-1723. S.A.

SE DESEA ALQUILAR PARA INS-talar gabinete dental el frente de una casa céntrica, que reuna comodidad y confort. Dr Prendes. F-2546. De 1 a 3 SA.

9 Agencias de Colocaciones

«LA MATANCERA»: A-7740, SERVI-mos rápidamente criadas, cocineras, choferes. Toda clase de servidumbre y empleados, de ambos sexos, con referencias. Sol 111, entre Egido y Villegas. B-9

s1 CRIADAS Y CRIADOS

SE SOLICITA UNA MUJER JOVEN o de mediana edad para atender matrimonio, tiene que limpiar y cocinar, Cuba 98, Teléfono M-3969. S-1

CALZADA 76, ENTRE D. Y E. VE-dado, se solicita una criada para cocinar y demás quehaceres, para dos personas. Sueldo, el que convengan. S-1

SOLICITO CRIADA MEDIANA EDAD para todos los quehaceres de matrimonio solo, en departamento chico, tiene que saber cocinar bien y ser muy limpia. Aguila 157 altos, Departamento 4. S-1

s-2 COCINEROS Y COCINERAS

SE SOLICITA COCINERA DE ME-diana edad limpia y saludable. tiene que saber cocinar muy bien y hacer dulces. Que tenga referencias. Puede dormir en la casa. Parque de la Loma del Mazo esquina Saco. Villa Inés. Víbora. I-3524. S-2

SE SOLICITA UNA ESPAÑOLA DE mediana edad para cocinar, servir el desayuno y limpiar el comedor y el recibidor. Con referencias. Sueldo: 15 pesos y uniformes, pago viaje. Dr. G. Cubría. Guanabacoa, Pepe Antonio No. 62. S-2

SE SOLICITA UNA COCINERA PE-ninsular para corta familia en Angeles 75, altos, después de las 8. S-2

SE SOLICITAN

s-2 COCINEROS Y COCINERAS

SE SOLICITA UNA MUJER PARA cocinar y limpiar a un matrimonio. No dormir en la colocación. Pedro Pernas 21 A, (altos) casi esquina a Teresa Blanco. (Luyanó). S-2

SOLICITO UNA COCINERA PARA cocinar, solamente, a 3 personas que duerma en la colocación. Sueldo: 15 pesos. Informan, después de las 9 a. m., en Calle 2 número 6 y medio, altos, entre Línea y Calzada. Vedado. S-2

SOLICITO COCINERA, DE COLOR, para matrimonio, ayudar a la limpieza. Sueldo: 10 pesos. Dormir en la casa, ropa limpia y uniformes. Que sepa sus obligaciones y tenga referencias, Línea entre 18 y 20, Reparto Miramar. S-2

SE SOLICITA UNA JOVEN ESPA-ñola, para cocinar y limpiar, a corta familia. Informan: Lugareño número 25, altos. S-2

s-3 MANEJADORAS

SOLICITO SEÑORA DE MEDIANA edad para manejar, seldo, 8 pesos, traer referencias, si no que no se presente. San Lázaro 343 esquina a Mazón. apartamento 6. S-3

SOLICITO MANEJADORA JOVEN, española, que sepa lavar y planchar muy bien y dormir en la colocación. Estrella 6, altos. S-3

s-8 CHOFERES

SOLICITO CHAUFFEUR TENGA mucha práctica en manejar Lincoln y tenga recomendaciones de casas conocidas. Informan calle 20 entre 3a y 5a avenida, Reparto Miramar. S-8

s10 OFICINISTAS

AGENTES

Para todas las plazas de la República, solicitamos para la venta de artículos de novedad, único en Cuba, y otros, para el hogar. Remitan $1.00 y recibirán muestras y si desea informes, mande 5 centavos en sellos. Evaristo Torres, Apartado 1345, Habana.

DISTRIBUIDOR PARA TERRITO-rio, exclusivo. Pequeña inversión en mercancía. Artículo de gran mérito. Solicitamos hombre de alta calidad, acostumbrado a ganar 10,000 pesos anuales. Flintex Corporation. 132 West, Calle 57, New York, U. S. A. S-11

ATRACTIVA PROPOSICION PARA hombres iteresados ganaf sobre $100.00 mensuales en honorable ocupación, trabajando desde su casa, Pida informes Universal (Box 3 Station 1, New York). S-11

PARA LA HABANA E INTERIOR de la Isla, necesitamos vendedores activos, ganando magnífica comisión, por adelantado. Artículo fácil, atractivo y útil. Gorriarán y Michelena, Edificio La Metropolitana 809, Habana.

11 Agentes y Vendedores

AVISO

Planta Meneses. Fábrica española de cubiertos, orfebrería religiosa y de mesa. fundada en 1840, solicita representantes. Dirigase: Apartado 186, Madrid. S-11

AGENTE-VENDEDOR-FABRICANTE norteamericano, necesita vendedor para KAR-NU, asombroso descubrimiento que aplicado solamente con un paño, deja flamante el automvil. No es una pintura, lustre ni cera sino un restaurador del lustre, que deja como nuevo el auto y dura de ocho a doce meses. Sello de recomendación de los Laboratorios de Ensayos del Automobile Club de Illinois. Escriba pidiendo una muestra gratis para probar el artículo que fácilmente puede dejar ganancia de $20,000.00 al año. KAR-NU CO., Depto. AA., Cincinnati, Ohio, E. U. A. S-11

SOLICITAMOS AGENTES EN TODA la República. Magnífica comisión y poco trabajo. Pida informes Academia Interamericana, Concordia 12 y Amistad 56, altos, Habana. S-11

FACILITAMOS TRABAJO EN CASA, Habana e interior. Buena remuneración. Mande sellos para respuesta. Partida Publishing Co. Apartado 843, México. D. F. S-11

s13 SOCIOS

SOLICITO UNA PERSONA HOM-bre o mujer que tenga algún dinero para una gran casa de huéspedes, sesenta habitaciones en lo mejor de Prado, tiene elevador, no trato con curiosos. Café Monte Carlo, Prado 119, de 10 a 4. Rodríguez. S-13

SE SOLICITA UN SOCIO CON 800 O 1,000 pesos para una bodega en uno de los mejores lugares de los alrededores de la Habana. Gastos muy reducidos. Informes: Tamarindo No. 20, bajos. S-13

s14 SOLICITUDES VARIAS

PELUQUERO PARA SEÑORAS

que sepa bien su oficio, se necesita para Peluquería de una capital de provincia. Informarán en el Hotel Telégrafo, Prado 114, habitación 104, de 11 a 2 p.m. S-14

RESIDENCIA FAMILIAR AL ABRIR se próximo Junio. Solicito personas honorables que deseen vivir en un confortable chalet del Vedado. Precios módicos. Teléfono I-6158. Señora Chaple. S-14

SE SOLICITAN PERSONAS EM-prendedoras de Habana, pero particularmente interior, que quieran hacer dinero rápidamente. Cesantes o empleados. Ricos o pobres. Hombres o mujeres. Algo serio y sensacional. No tiene que enviar nada, vender nada ni moverse de su casa. Diríjase a a «Haga Dinero», O-Reilly 11. Departamento 410, Habana. S-14

SE OFRECEN

s-1 CRIADAS Y CRIADOS

SE OFRECEN DOS CRIADAS ES-pañolas, una para cuartos, sabe coser muy bien, otra sirve a la rusa, tienen muy buenas referencias. Teléfono A-3343. O-1

DESEA COLOCARSE CRIADO DE mano peninsular habituado a todo esmerado servicio, y con esmeradas referencias de buenas casas, voy a cualquier punto. Teléfono A-4792. O-1

JOVEN ESPAÑOL SE DESEA CO-locar en casa seria, no tiene pretensiones, sabe de todo, cocinar también Referencias de las casas que trabajó. Informa teléfono M-4083. Dejar aviso. O-1

SE OFRECE UN BUEN CRIADO ES-pañol de servicio fino de comedor y ayuda de cámara entiende de jardín con buenas referencias de casas conocidas dande ha trabajado. Informan Teléfono U-6893. O-1

SE OFRECE UNA JOVEN ESPAÑO-la para criada de mano o para cuartos, sabe servir mesa, es formal y honrada, Informan XO-1245. O-1

SE DESEA COLOCAR UN JOVEN japonés para criado de mano o sirviente. Es práctico en todas sus obligaciones. Es honrado y tiene buenas recomendaciones. Telf. F-2626. O-1

UN JOVEN, ESPAÑOL, DESEA CO-locarse para criado de mano y atender jardín. Sabe bien su trabajo y tiene muy buenas referencias. Informes, a todas horas. F-5607. O-1

SE OFRECEN

s1 CRIADAS Y CRIADOS

SE DESEA COLOCAR UNA MUCHA-cha, de color, para cocinar y limpiar. Es limpia y trabajadora y duerme en la colocación. Tiene referencias. Paseo número 3, departamento 8. Telf. F-6228. O-1

s-2 COCINEROS Y COCINERAS

DESEA COLOCARSE UNA JOVEN española para la cocina, sabe su obligación y tiene referencias, es trabajadora. informan teléfono F-3330, de 6 a 12, 3 a 8. O-2

DESEA COLOCARSE COCINERA espaola repostera, es libre, va a los repartos, en la misma otra para cuartos y coser, sabe cortar, desea casa de moralidad. Salud 102 entr e Santiago y Belascoaín. O-2

COCINERO Y REPOSTERO JOVEN chino, desea colocarse casa particular, sabe cocinar bien a la criola y española y americana, tiene buenas referencias, sabe cumplir con su obligación. Informan teléfono M-4104. O-2

SE OFRECE COCINERA REPOSTE-ra española, sabe cocinar a la francesa y criolla, hace dulces finos con muy buenas referencias. Teléfono A-3343. O-2

SE OFRECE BUEN COCINERO, ES-pañol, cocina criolla, espabola y francesa, repostería y pastelería. Agradable sazón. Es hombre solo y sale al campo. Antonio Vega. A-3090. O-2

JOVEN INGLESA DESEA COLOCAR-se de cocinera, cocina criolla y americana muy buena repostera, todas clases dulces, tiene referencias. F-6116 llame Mary. O-2

SE DESEA COLOCAR UNA SEÑO-ra, de mediana edad, para cocinar a corta familia, va al campo. En la misma, otra, para todos los quehaceres de matrimonio solo. A-4576. O-2

SE OFRECE UN BUEN COCINERO joven, blanco, con muy buenas referencias, sin pretensiones de ninguna clase. Informes, a todas horas. Telf. F-5607. O-2

s-7 Lavanderas y Lavanderos

LAVANDERO Y PLANCHADOR asiático, desea colocarse en casa particular, dabe lavar ropa fina de señora y caballero, tiene buenas referencias. Informes teléfono F-6134. O-7

s8 CHOFFERES

DESEA COLOCARSE UN BUEN chauffeur, experto toda clase máquinas y mecánica, sin pretensiones y con referencias de casas conocidas. Teléfono A-4792. O-8

CHOFER, CON VARIOS AÑOS DE práctica y conocimientos, se ofrece a casa particular. Tiene muy buenas referencias. Informes a todas horas. F-5607. O-8

s10 OFICINISTAS

JOVEN CUBANO, TAQUIGRAFO-mecanógrafo, sabe perfectamente el inglés. Larga práctica en trabajos de oficina Tiene referencias. Va al interior. No tiene pretensiones. Bolívar, U-5298. O-10

TAQUI-MECANOGRAFA, CON CO-nocimientos de inglés, desea trabajar fija o por horas. Experiencia y referencias. Monte 133 Departamento 8 (altos). O-10

DESEA COLOCARSE JOVEN TAQUI-grafo con conocimientos de inglés. No tiene pretensiones. Informes teléfono I-5605. O-10

ESPAÑOL, SE OFRECE PARA LLE-var su contabilidad por horas y a precios reducidos. J. López, Consulado No. 82, Teléfono A-6615. O-10

014.—OFERTAS VARIAS

SE OFRECE SEÑORA DECENTE, DE mediana edad, para señora de compañía, coser, zurcir, etc. o cualquier otra ocupación en casa de familia Módica retribución. Informa la encargada calle 10 de Octubre No. 416. O-14

COMPRAS

v-1 CASAS

SE COMPRAN Y VENDEN HIPOTE-cas, sobre casas en la Ciudad. Bufete de Fernández de Bulnes, Edificio Metropolitana 309. Telf. A-9371. C-1

TENGO $15.000 PARA COMPRAR casas modernas Habana o Vedado o darlos en hipoteca si hubiera sobrada garantía. No trato corredores. Pago Precio situación. Teléfono: A-9173. C-1

COMPRO CASITA MODERNA DE una sola planta, de $1.500 o de dos plantas hasta $2.500, escriba con detalles completos en Lealtad 19, bajos, o pase a verme. C-1

COMPRO CASA EN REPARTOS, hasta $3.000. en Habana hasta 6.500 pesos, hago pequeñas hipotecas, préstamos sobre panteones, deseo trato directo. Véame en Manrique 43, altos. C-1

A-9560 COMPRO MUEBLES MAQUI-nas de coser máquinas de escribir, burós archivos metálicos, prendas, objetos de arte, baúles, maletas ropa de hombre, radios, pianos, todo. Llame A-9560. C-1

COMPRO CASAS Y SOLARES

y establecimientos, puntos buenos. Facilito dinero en Hipoteca. Mi seriedad y honradez es conocida. Neptuno 208, U-1802, entre Oquendo y Soledad. Llenin, Propietario. C-1

v-2 SOLARES

COMPRO SOLAR EN ALMENDARES La Sierra, o Nicanor del Campo. No menor de 12 vs. por 30, que se venda barato y también compro casa de techos monolíticos, de 3 cuartos, que no pase de $4.000. Informan 19 No. 507, Vedado, entre 12 y 14, Sra. Poreda. C-2

v-3 FINCAS RUSTICAS

SOLICITO TERRENO 6 U 8 CABA-llerías para cultivo árboles frutales, próximo Habana, Matanzas y Pinar del Río. agua abundante y fácil. Base negocio al 50 por 100. San Rafael 135 F. B. Cabrera C-3

6 Automóviles y Accesorios

COMPRO AUTOMOVILES USADOS

En buen estado, para la venta o propios para desarmar. **Accesorios y respuestos nuevos, de importación y también de uso. Todos a precios baratísimos.**

J. S. García, Galiano 45, entre Virtudes y Concordia M-2676. Habana.

COMPRAMOS AUTOMOVILES DE todas las marcas como quiera que estén, la casa que mejor paga. Llámenos que lo visitaremos inmediatamente. Latour, U-8942 Zanja y Lucena. C-6

v-9 MUEBLES Y PRENDAS

M-7084. COMPRO MUEBLES, MA-quinas coser, escribir, neveras, buró, porcelana, pianos, libros, efectos clínicos, archivos, espejos, antigüedades, objetos arte, pago alto precio. Negocio rápido. M-7084. C-9

COMPRAS

9 MUEBLES Y PRENDAS

A-7890 COMPRAMOS MUEBLES de todas clases, burós, archivos, cajas de caudades, máquinas de coser escribir, calcular, y todo cuanto usted desee vender. Salud 1, A-7890 C-9

U-2530: COMPRO

Liquido casas completas toda clase de objetos: plata, porcelana, adornos todas clases, jarrones, columnas, lámparas, pianos, libros, máquinas de coser y escribir. Compro todo. Pago más que nadie Negocio rápido. C-0

A-7795 Compramos Muebles

Modernos y de todas clases. Pagamos más que nadie. Vamos en seguida a domicilio. Monte número 85, entre Aguila y Amistad. También alquilamos y vendemos a los precios más bajos. **Recuerde: A-7795.** C-9

A-6620: COMPRO MUEBLES

Máquinas coser, pianos, radios, baúles, maletas, máquinas de escribir, maniquíes. Todo mueble de Oficina. Pago más que nadie. **«La Moderna»**, Salud 3, teléfono A-6620. C-9

A-2035: COMPRO JUEGOS DE SA-la, comedor, cuarto y piezas sueltas, que estén en buen estado. Pago más que nadie. Negocio rápido. «La Casa Bahamonde, Monte 146 entre Figuras y Carmen. C-9

A-8878: COMPRAMOS MUEBLES DE todas clases: objetos Arte, oficinas, radios, máquinas coser escribir, neveras, ropa. Atendemos llamadas, noche y día, inclusive, domingos. Vamos al campo. Telf. A-8878, Reina 22. C-9

COMPRAMOS MUEBLES, MAQUI-nas de coser escribir, lámparas, neveras, juegos de cuarto, sala y comedor. Telf. U-1488. C-9

ORO, PLATA Y PLATINO

Compramos en joyas, objetos o monedas rotas. Facilitamos dinero sobre joyas.

BAHAMONDE Y COMPAÑIA

Amistad 94, casi esq. a San José C-9

M-9136

Compro máquinas coser, escribir, archivos, contadoras. vidrieras, mostradores, enseres completos, café, oficinas, neveras, pianos, radios, lámparas, baúles, maletas, compro de todo. Avise a esta casa negocio rápido. M-9136. C-9

COMPRO ORO, PLATA,

y platino. Pago más que nadie. Reserva absoluta. «La Nacional», Villegas No. 93, entre Teniente Rey y Amargura. teléfono A-9915. C-9

A-8760: COMPRO

Objetos de Arte, oro y plata. Pago bien. Operación rápida. Absoluta reserva. También compro muebles modernos. A-8760. C-9

M-3268: COMPRO MUEBLES FI-nos y corrientes: máquinas escribir, coser, archivos, pianolas, baúles, objetos de Arte, bronces, porcelanas, plata, juegos de café, vajillas, cuartos. Compro todo. Telf. M-3268.

ORO Y PLATA

Compramos prendas, monedas de oro, cubanas, americanas y otras naciones. Juegos u objetos de plata, de cualquier clase, sanos o rotos.

CARBALLAL Y HERMANOS

San Rafael 138, entre Gervasio y Belascoaín U-5744 Pagamos más que nadie y vamos a domicilio. C-9

M-3400 ¿QUIERE VENDER BIEN? Muebles suntuosos, corriente, objetos plata, oro, brillantes, bronces, porcelanas, vajillas jarrones, lámparas, máquinas escribir, coser, archivos, neveras, casas completas, todo. M-3400. C-9

M-9144: COMPRA MUEBLES, MA-quinas coser, escribir, neveras, enseres establecimiento, baúles, alfombras. Casas completas. Todo lo que quiera vender. Camión en puerta. Dinero en mano. Voy al campo C-9

15 OBJETOS VARIOS

COMPRAMOS

CAJAS PARA ENVASES

Preguntar por el señor García. Teniente Rey número 39. C-15

CAMBIOS

1 CASAS

SE VENDEN O CAMBIAN POR CA-sas en la Habana o Repartos dos fincas rústicas de 2 caballerías cada una con río y frente a carretera, a 30 minutos de la Habana y un lote de solares con frente a la línea de tranvías Havana Electric. Informan: The Royal Bank or Canadá Dep. 304. CC-1

ARRENDAMIENTO

v-3 FINCAS RUSTICAS

FINCAS RUSTICAS. ARRIENDO preciosa finca de recreo casa magnífica de mampostería, frutales de todas clases, jardines, casa encargado, garage, kilómetro 4, Guayabal. Informan teléfono F-2047. AA-3

TOMO EN ARRENNAMIENTO, FIN-ca de una a dos caballerías, con buena casa familia, con no menos de 4 habitaciones, de Habana a Santiago de las Vegas a Hoyo Colorado. Tiene que tener de todo y buena tierra. Informes: Sotolongo Concordia 24. AA-3

VENTAS

1 CASAS

EN LO MEJOR DEL

Reparto Ampliación de Almendares, en la calle 10 entre Ave. 3a y 1a, se vende un solar de 18x47 varas de suelo rocoso y firme. Informan Calzada 10 de Octubre 638, altos. Víbora. No corredores. V-1

BARATAS, VENDO TRES CASITAS nuevas, bien construidas, reparto Almendares. Gastón Reyes, departamento 601, Obispo y Habana. M-9419. V-1

SE VENDE UNA CASA QUINTA. FO-3192. V-1

$2,200 TRES CUARTOS, SALA EN Corrales una cuadra Mercado, $7.500 dos plantas esquina establecimiento $8.000 Vedado cinco cuartos. Zanja 119 García. Teléfono U-1363. V-1

VEDADO. SE VENDEN DOS CASAS modernas. Calle 27 entre B y C.En $6.500 y $4.500; precio de oportunidad y con facilidades. Dumás Habana 80. A-6222. V-1

VENTAS

v-1 CASAS

ZAPATA 14, ENTRE INFANTA Y Basarrate, se vende una casa de tres plantas, con servicio sanitario. Sin corredores. V-1

VENDO: $2.900 MARQUES GONZA-lez 99, eutre Desagüe y Benjumeda, sala, saleta, cuatro habitaciones, etc. Informan Mazón 1, altos. V-1

VENDO, $28,000, PALACETE LUJO-so, lo mejor de La Sierra, calle 6, sala esgrima, bar, baños exposición. Costó: $54,000. También tomo $12,000 en hipoteca. Alberto Cuervo, Metropolitana 342. M-2808. V-1

SE VENDE UNA MAGNIFICA cuartería en Lawton No. 1, entre Tejar y Dolores. Consta de quince cuartos de mampostería y 4 de madera. El terreno mide mil ochocientos metros y tiene muchos árboles frutales. Se acepta cualquier oferta razonable. Informes en la calle 29 No. 38, entre A y B, Vedado.

ALBERTO CUERVO: M-2808 METROPOLITANA 342

DINERO EN HIPOTECAS, AL 7%. TAMBIEN SOBRE BOVEDAS Y PANTEONES

VENDO: $5,000, EDIFICIO DE TRES plantas, moderno, calle Estrella cerca Belascoaín. Cada piso, sala, 2 habitaciones, comedor, baño intercalado. Renta, cada piso: 15 pesos. Véala.

VENDO CHALET MODERNO, DECO-rado, 3 plantas, jardín, garage, 2 terrazas, todas las comodidades. Costó: $20,000. Precio: $7,500. Calle Santos Suárez. Parte alta tranvía esquina.

VENDO: $4,500, CASA MODERNA, de lujo, jardín, terraza, sala, recibidor, 3 habitaciones, baño completo, pantry, cocina, cuarto criados. Calle Milagros, una cuadra tranvías, Víbora.

VENDO: $13,000 CALLE 23, ENTRE D. y E., Vedado, casa antigua, solar de 13.66 por 50, igual: 683 metros, en lo mejor del Vedado.

VENDO: $6,000, CHALET MODERNO, calle 24, entre 23 y 25, Vedado, jardín, portal, sala recibidor, tres cuartos, baño, garage, solar de 13 por 50, igual: 650 metros.

VENDO: 2,600 PESOS, CASTILLO entre Estevez y Santa Rosa, sala, saleta, 3 habitaciones, baño, patio. Renta: 20 pesos. Es una ganga.

CEDO CREDITO HIPOTECARIO DE $1,500, al 12 por ciento, grava una esquina que tiene una Botica, una Carnicería y una Accesoria. Renta: 40 pesos. Superficie terreno: 261 metros, Calzada de Arroyo Apolo. Pierdo algo.

VENDO: $3,000, FINCA DE RECREO, Arroyo Arenas, Cuatro Caminos Falcón, chalet de dos plantas, jardines, aceras, pozo, arboleda. Superficie: 20 mil metros, a 30 minutos de La Habana.

SANTOS SUAREZ No. 145 ESQ. A GO-mez, portal, sala, hall, 3 cuartos, baño, comedor, cocina, patio, cuarto de criados. Superficie: 262 metros: 4,500 sos. Solar de 12 por 47, acero Conde Rivero: $2,600, Ampliación Almendares, frente Parque, 480 varas a $2.00. Estrada Palma, Víbora, esquina, a 2 pesos metro. V-1

VENDO CASA DE DOS CUERPOS calle 13 No. 11, entre Concepción y Dolores, portal, sala, comedor, seis cuartos, dos cocinas, dos baños. Frente al tranvía, citarón, muy fresca, sirve para dos familias, $2.400. Teléfono M-6513. esta vacía. V-1

VENDO CASA SANTA ISABEL 4, en Santa Amalia, Víbora, portal, sala, 2 cuartos grandes, comedor, cocina, cuarto baño, espacio para entrar máquina, árboles frutales. Véala, José Gómez, Cerro 518 esquina Piñera, Teléfono I-4541. Precio de situación. V-1

REPARTO LAS CAÑAS: SE VENDE barata casa madera, pisos cemento, portal, dos accesorias, 14 habitaciones, patio, servicios, 11 por 36 mts. Buena renta. Hernández, Prensa 40. V-1

2 SOLARES

VENDO EL MEJOR TERRENO AL-mendares situado media cuadra tranvías 2 líneas guaguas cerca crucero, ideal para gran residencia, 20 por 47, a $2.60, linderos buena fabricación. también vendo mitad. teléfono FO-1144. V-2

DEDADO DESDE TRES PESOS. AL-mendares desde uno veinte. Santos Suárez Juan Delgado a $2.00 frente Quinta Canaria a medio peso, tengo 14.000 varas. Zanja 119, García. Teléfono: U-1363.

MIRAMAR: CERCA DE LA TORRE, precioso solar, a $3.00 vara y a media cuadra de Quinta, chalet moderno, 4 cuartos y 2 baños de lujo, (sombra). Guillermo Delmonte, Habana 84. A-2474. V-2

VEDADO: UNICA ESQUINA DE fraile a la venta en loma, terreno llano. Precio inverosímil. Urge su venta por cuestiones de familia. Informes: Guillermo Delmonte, Habana número 84. A-2474. V-2

VEDADO. DESDE $3.00 ALMENDA-res desde $1.20, Santos Suárez Juan Delgado a $2.00 frente Quinta Canaria a 50 centavos, tengo 14,000 varas Zanja 119, García. Telf. U-1363 V-2

GANGAS: VENDO MAGNIFICO LO-te terreno para establecer industra, 3,100 varas, Calzada del Cerro, próximo Avenida Rancho Boyeros. Solar Tamarindo, rodeado grandes industrias, 10 x 50 varas. Solar con alguna fabricación, Marqués González, acera de la brisa, 23.50 varas de frente. Total: 1,117 varas cuadradas. Haga oferta. Sr. Fernández, M. Gómez 453. M-2758. V-2

CON FACILIDADES DE PAGO, Y EN proporción, se vende magnífico y bien situado solar, de 20 x 50 metros, aproximadamente, en la calle de Montoro, casi esquina a Carlos III, en el Ensanche de La Habana, entre el Vedado y La Habana. Informan: Telf. I-6763. V-2

REPARTO KOHLY: SE VENNE UN lote de solares juntos o separados Acera sombra. Avenida Central, Manzana de Gómez 264. V-2

NO DEJE LA OPORTUNIDAD DE adquirir un solar de esquina, en Manrique y San José, a precio de verdadera situación, con grandes facilidades de pago e interés muy bajo. Informes: Sr. González, Finlay número 143. U-4163.

VENDO SOLAR, 10 METROS POR 40, calle Vista Alegre entre N-Strampes y Figueroa, Reparto Mendoza. Informes: I-3722.

3 FINCAS RUSTICAS

PROPIA PARA VIVIR FRESCO, a veinte minutos del Parque Central, se vende una lujosa finca de recreo, en la Carretera Central, tiene agua, luz, teléfono, pudiendo dejar la tercera parte de su valor en hipoteca al 6 por 100 anual, para más informes, Zanja 143, Sr. González. V-13

VENTAS

v-3 FINCAS RUSTICAS

FINQUITA 30.000 METROS BA-randilla a $0.50 metro se vende o cambia por finca urbana González Arrieta, 17 No. 57, F-1319. V-3

FINCA: SE VENDE EN $5.500-00 —10.500 metros— a media hora del Capitolio, frente a la Carretera Central, muchos árboles frutales, en producción, magnífica casa de vivienda, amueblada, buen pozo, garage y casa para encargado. Informa C. Hernández, Muralla 7, Teléfono M-9206. V-13

$4.500 CUARENTA Y CINCO CABA-llerías, $1.500 una caballería cerca Habana, tengo desde media a 40 caballerías en carretera. Zanja 119 García. U-1363.

4 ESTABLECIMIENTOS

VENDO BODEGA, ANTIGUA HABA-na, surtida, sola esquina, cantinera: $2,000. Facilidad pago. Nada mejor para dos jóvenes del giro, trabajadores, a prueba. Cuenya, Monte y Someruelos, Café. V-4

GARAGE INDEPENDIENTE, LEAL-tad 44. Informan: Telf. F-4172, después de las 9. Alquiler: 8 pesos. V-4

ESTACION DE SERVICIO: VENDO una, bien situada. Buena venta de gasolina y accesorios, amplio local para todo, con tres habitaciones para la familia. Ganga, Infanta 52 y medio, entre Desagüe y Benjumeda V-4

VENDO LECHERIA 400 ADMITO socio o socia. La doy a trabajar no soy del ramo. Oficios y Luz, bodego señor López. V-4

SE VENDE UNA FONDA AL LADO de una fábrica, por desavenenciac de los dos socios, tiene buena marchantería, paga poco alquiler. Informan Aguiar No. 100 por Obrapía. Teléfono A-3318 Marcelino Menéndez. V-4

ESTACION DE SERVICIO: VENTA de accesorios y gasolina, bien surtida. Buena clientela. Barata. Informan: Diez de Octubre 13 y medio. Telf. M-5032. V-6

ATENCION: VENDO POLLERIA, EN lugar más céntrico de La Habana. Si no dispone de $5,000, que no se presente, ni me moleste. Con todos los enseres. FO-7412, Sr. Hernández. V-4

SE CEDE CASA DE MODAS, PUNT inmejorable, magnífica clientela, por no poderla atender su dueño. Informes, a todas horas: Neptuno 22, altos Sra. Elena. V-4

VENDO CAFE Y CANTINA, EN BE-lascoaín y Salud. Precio de situación y poco alquiler. No acepto corredores. Trato directo con interesados. Verlo, a todas horas, el dueño. V-4

SE VENDE GARAGE CUATRO CA-minos, Belascoaín y Díaz Blanco, 50 máquinas en storage, buena venta de gasolina y accesorios. Informan en Monte 185, altos. V-4

POR QUERER EMBARCARME VEN-do dos salones limpiabotas y zapatero remendón, con radio y todo material completo. Se venden baratos. Informan en Monte 54. Su dueño: Nico Kachico. V-4

ESTA SOBERBIA LECHERIA, CON $650.00

Y facilidades de pago, con refrigeración eléctrica. Alquiler: 20 pesos. Venta diaria: 28 pesos. A 7 cts. con pan. Barrio y calle comerciales. Informes: Lealtad y Carmen, Bodega, de 11 a 2. V-4

BUENA OPORTUNIDAD, EN MENOS de su valor, por no poderlo atender, vendo Estación de Servicio y Accesorios de automóviles. Venta diaria de 55 a 60 pesos. Local y punto, inmejorables. Vivienda para familias. Trato personal: Martínez, Jovellar y Hospital, Bodega. V-4

FARMACIA: POR NO PODERLA atender sus dueños, se vende una en Vedado. Punto céntrico, surtido completo, buen contrato, largo tiempo. Presentación atractiva, clientela numerosa. Sin deudas y con buen crédito en plaza. Informes de 4 a 5, teléfono F-5738. V-4

POR MOTIVO SALUD VENDO MIS establecimientos ferretería y talabartería, céntricos, extenso surtido, con clientela, suscribiría contrato arrendamiento local. Dirigirse Antonio Bosch, República 179, Camagüey. V-4

6 Automóviles y Accesorios

POR EMBARCAR VENDO PACKARD Club Sedan 1926, 5 asientos, 6 cilindros pequeños, vestidura, pintura, gomas, motor perfecto estado. Capote, 13 esquina a Baños, de 2 a 4 y media. V-6

FORD SEDAN CUATRO PUERTAS acabado de pintar y esmerilar, gomas ballon Hood, tres nuevas, condiciones mecánicas excelentes. Taller de Iranzo en San Miguel entre Aramburo y Hospital frente a Parque Trillo. Vendo barato. V-6

COMPLETAMENTE NUEVO, SE VEN de un Chrysler cerrado, de 4 puertas, seis cilindros, seis ruedas alambre. Pintura fábrica. Informes: Juan, horas de Oficina, Monte 447. Telf. A-8603. V-6

CAMIONCITO TIPO EXPRESS, ¾ tonelada, económico y en perfesto estado. Buenas gomas. Agencia Nash, Calle 27 y Espada. V-6

POR EMBARCAR, VENDO STUDE-baker de cuatro puertas, tipo Dictador, seis meses de uso. Precio: 800 pesos. M-3316. V-6

PACKARD 1932 LIMOUSINE MOTOR chico. Graham 1930 cuatro puertas, Chrysler chiquito cerrado ganga 80 pesos. Pisi-corre Ford $150.00, Camiones Reparto Ford Chevrolet. Oquendo esquina Parque Maceo. V-6

LIQUIDAMOS $40.000-00 EN PIEZAS de automóviles de uso de todas las marcas, no reparamos en precios. Visítenos y saldrá satisfecho. Autos Latour Zanja y Lucena. V16

ESKINE SEDAN, DOS PUERTAS, funcionando bien, marcado y pintado de nuevo. Se vende en 150 pesos. Aproveche esta oferta de anuncio, Agencia Ford de Marianao. V-6

CAMIONES FORD Y CHEVROLET, cortos y largos, reconstruídos. Los estamos vendiendo a precios rebajados y muchas facilidades. Véanos, Agencia Ford de Marianao. V-6

SE VENDEN DOS CHASSIS FORD largos año 31 y 32, uno con caseta, precio: 360 pesos. Para verlo en Oquendo y Peñalver. Garage. V-6

SE VENDE, MUY BARATO, UN Ford del 30, de dos puertas, cinco gomas Balon, nuevas. Informan en Park Hotel, Paseo y 29. V-6

PACKARD SPORT, FLAMANTE, 5 pasajeros, con 20,000 kilómetros andados, propio para Oficiail joven: 1,000 pesos. 17 número 57, entre J. e I., Vedado. V-6

PARA MOTOCICLETAS ACCESO-rios o cualquier reparación la casa PRESAS es siempre una garantía. nuestros precios no tienen competencia. J. Presas. Amargura 51, teléfono A-7769. V-6

VENTAS

V-6 Automóviles y Accesorios

FORD ABIERTO PROPIO PARA alquiler. En magníficas condiciones. Cómprelo y ganará dinero. Venga a verlo a la Agencia Ford de Carreño. Marina y 25 Pregunten por Domínguez.

CHEVROLET 4 PUERTAS EN MUY buenas condiciones. Lo vendo a buen precio con facilidades de pago. Agencia Ford Carreño. Marina y 25 (precisamente en la misma esquina). Pregunten por Elpidio.

NO BUSQUE MAS: TENGO UN AU-tomóvil cerrado Chrysler que lo vendo barato y a plazos José M. Alvarez. Marina y 25. Agencia Ford.

COMISIONISTA VENDEDORES, &, ¿queréis ganar más dinero? haga sus visitas en un Ford. Podrá visitar muchos más clientes al día y por lo tanto con chance de vender más Tengo un coupé Ford del 31, de cuatro cilindros acabado de arreglar. Pintura nueva. Vestidura nueva. Buen precio. Facilidades en el pago. Agencia Ford Carreño Marina y 25.

STUDEBAKER ABIERTO SIETE pasajeros. Casi regalado. Vean a Olazarra. Edificio Carreño. Agencia Ford. V16

POR EMBARCAR VENDO STUDE-baker cuatro puertas, tipo Dictalor, seis meses de uso. Precio: $800. M-3316. V-6

SE VENDE UN CHEVROLET 1933, dos puertas, flamante pintura y todo. En poder de una sola persona, desde nuevo. No trato intermediarios. Informes: Telf. A-7632.

FORD 32, VICTORIA, MAGNIFICAS condiciones. Se vende con facilidades de pago. Agencia Ford de Marianao, Real y Avenida de Columbia. V-6

SE VENDE UN CAMION «GENE-ral Motor» de tres toneladas y carrocería larga, todo en perfectas condiciones. Lo damos a prueba. Informes Máximo Gómez 346. V-6

CAMION FORD 1934 CASETA CE-rrada y carrocería estacas, doble goma, 34 x 7, muy poco uso. Se vende de barato, Agencia Ford de Marianao. V-6

VENDO CAMION FORD TIPO AA., chassis largo, con cama para muebles y costaneras, propio para transporte. Precio razonable. Informan: Gloria 123, entre Indio y San Nicolás. M-1296. V-6

FORD 32, CUATRO PUERTAS, GO-mas nuevas, Airtoheel, barato y con facilidades de pago, Agencia Ford de Marianao, Real y Avenida de Columbia. V-6

SE VENDE UN BABI MARMON DEL 30, cerrado 4 puertas, 6 cristales puede verse Calzada entre M y N, Garage El Maine, Vedado. V-6

SE VENDE FORD CERRADO PRO-pio para diligencias tintorería muy económico. Informan Garage Oquendo esquina San Lázaro. V-6

7 MAQUINARIAS

VENDO O ADMITO SOCIO PARA una fábrica de fósforos, se prefiere que el socio conozca el giro de anuncios. Informan en Villegas número 100.

VENDO UN COMPRESOR CON SU tanque, un troquel de pie, un troquel de volante, un troquel de mano, un troquel de pedestal, un cabezal y punto de reparar, un recogedor de polvo chico, otro de grande, una sierra circular, garlopa y barrenadora, un trompo, una taruguera, una fragua, una bomba centrífica, dos bombas de mano, un torno de mecánico, un tanque para baño María y un esclopo de cadena. Informan en el Garage de Tulipán, en Cerro 731. V-7

Si posee usted un equipo de de bombeo, SIN TENER un servicio de agua eficiente, cámbielo por un equipo DURO. el equipo que asegura un servicio CONTINUADO y ECONOMICO. Usted podrá siempre depender de él.
Solicite informes.

SIERRA, RORIGUDEZ Y CO.

Fábrica Nacional de Carbones
Amargura 52
Teléfono: A-4347

STEELCOTE, la Joya de los Esmaltes No hay otro esmalte que proporcione resultados omparables con tan poco material y trabajo. El Esmalte STEELCOTE a base de Caucho, es un producto UNICO. Para autos, muebles y demás objetos. V-7

VENDO CALDERAS VERTICAL DE 60 H.P. y horizontal de 60 H.P. tipo locomovil con fluses de 3. Emilio Audevert, Maceo 2, San Antonio de los Baños. V-7

VENDEMOS TOSTADOR DE CAFE Royal 25 libras, completamente nuevo a mitad de su precio. Quemador para gas o gasolina. Véalo Industrial Machinery Co. San Ignacio 12 Habana. V-7

SE VENDEN A PRECIOS DE SITUA-ción Una caldera marca Belcock y Wilcox de 110 caballos, completa con sus accesorios; una caldera tubular de retorno, de 60 caballos, completa, un compresor de amoniaco acoplado a máquina de vapor, para fabricar seis toneladas diarias de hielo. Para informes a precios dirigirse a José Lanio & Hno. Cuba 81, Güira de Melena. V-7

TALLER DE PAILERIA

De Caprasio Muñiz, Ingeniero Mecánico). Especialidad en trabajos de Casa-Calderas. Construcción, montaje y traslado de tanques, chimeneas, plataformas y naves. Garantía en los trabajos. El trazador mejor de Cuba. San Martín No. 21 (Infanta) Habana. Teléfono U-4197. V-7

VENNO A PRECIO DE GANGA, UN juego de sala, estilo Luis XVI, 9 piezas y un juego de recibidor de mimbre 6 piezas. Belascoaín 68. Teléfono U-3145. V-7

CALDERAS DE HIERRO 1.67 FO. 68 y 1m po. 52, con parrillas, asta bandera. Reparto Juanelo. Serafina y Castillo. M-3205. V-7

SE VENDE UN MOTOR TRIFASICO de un caballo, San Salvador No. 45, Cerro. Dieguez. V-7

PESAS Y MEDIDAS

PESAS DE MOSTRADOR. BASCU-las usadas, de diferentes marcas. Garantizadas. Liquido baratas, procedentes de Compañías que cambian por pesas nuevas «Toledo». M. Amengual, Agencia de Pesas «Toledo». A-7807, Habana y Chacón V-9

8 DE ANIMALES

SE VENDE UNA VACA MUY BARA-ta, recién parida, por no pode atenderla, Se garantizan 10 litros de leche diarios. Teléfono I-3293. V-8

AVISO IMPORTANTE A LOS SEÑO-res aficionados a la cría de Malayos. Se cita por este medio a todas las personas interesadas y experimentadas en la cría de aves conocidas vulgarmente por Malayos (Cola de Camarón) para que concurran el día 5 de Junio próximo a las 5 p.m. al local de la Asociación Nacional de Avicultura Habana 86, Departamento 214, Edificio Ajuria, a fin de ser oídos antes de aprobar el Patrón o Standard que regulará la exhibición de dichas aves en las futuras Exposiciones avícolas. Asociación Nacional de Avicultura: **F. González Romance**, Secretario. V-9

M.E.C.D. 2016

VENTAS

9 MUEBLES Y PRENDAS

HOY MISMO VENDO, EMBARCO, juego cuarto $30; 3 cuerpos, $35; regio con chiforrober, $65; sala, $30; comedor, $47; todo nuevo moderno, (ganga) Escobar 9, bajos, San Lázaro y Lagunas. V-9

SE VENDE UN JUEGO DE CUARTO caoba de tres uerpos, puede verse en Cortina K, e ntre General Lee y Lacret. Santos Suárez. V-9

POR $1.50 Y HASTA $5.00
Relojes suizos, modernos, niquel-cromo, bolsillo, pulsera y despertadores. Formas nuevas. Se envían por Correo. Extenso surtido en joyería fina.

BAHAMONDE Y COMPAÑIA
Amistad, 94, casi esq. a San José V-9

VENDO JUEGO CUARTO, MODERNO: $30.00; otro, 3 cuerpos, último estilo; sala, caoba; comedor, 9 piezas. Todos Arte Moderno, Jesús del Monte 27, altos, una cuadra Esquina Tejas. V-9

VENDO ELEGANTISIMO JUEGO cuarto caoba, estilo arte moderno, escaparate tres cuerpos con butacón y chifforraber. Urge su venta. Refugio 2, altos, entre Prado y Morro. V-9

FAMILIA VENDE CUARTO ULTImo modelo Scostó$ 350., se da menos mitad y otro chico arte moderno $32; Comedor renacimiento Español, Radio gabinete. Lampara $5.00. Salud 54 entre Escobar y Lealtad. V-9

ELEGANTE JUEGO COMEDOR RENacimiento Español, radio Atwater Kent gabinete de lujo, Cocina Roper libreros, lámparas y útiles de cocina Se vende precio de ocasión. Urge venta King 23 y M, apartamento 304, F-2439. V-9

POR TENER QUE EMBARCAR, SE venden todos los muebles y adornos de la casa. También vendo pecera muy linda, con pecesitos finos, Quinta número 78, entre Paseo y 2, Vedado. F-4628. V-9

DOS JUEGOS DE CUARTO, UNO 22 pesos, otro 3 cuerpos, $30 arte moderno, el radio $15, mesa aparador, ortofónica, por lo que quiera ofrecer. Neptuno 220. Soledad y Aramburo. V-9

JUEGO DE CUARTO, $20, ES DEL último tipo, lo más moderno, el de 3 cuerpos, $30, por deshacer la casa de huéspedes, los doy barato. Sitios 40, San Nicolá y Rayo. V-9

A PARTICULAR VENDO JUEGO DE comedor, aparador, mesa, vitrina, diez sillas, tres libreros. Todo de caoba, poco uso. 19 número 253, entre E. y F., Vedado. V-9

VENDO JUEGO CUARTO $25.00; otro 3 cuerpos: $30.00; chiffonier, $4 cama moderna, $4.00; aparador, mesa, silones, sillas sueltas baratas. Maloja 151, antiguo, Lealtad y Escobar. V-9

GALIANO 94, SE OBSEQUIA CON un ventilador portatil, a todo comprador de una pastilla del jabón Castilla natural «Rosnova», J. Naveira, S. en C. Muebles a plazos. V-9

SE VENDEN TRES VIDRIERAS, propias para perfumería o tienda. Una caja contadora, un armatoste con puertas de vidrio de corredera, un espejo grande y varias sillas. Informes de 9 a. m. a 4 p. m. Telf. A-9219. V-9

VERDADERA GANGA, VENDO TO dos estos muebles: un escaparate, de dos lunas: $15.00; un juego de cuarto de dos cuerpos: $35.00; otro, de tres cuerpos, chico: $40.00; buenas lunas, todos; también, uno de tres cuerpos, caoba último estilo, de $350.00, lo doy menos de la mitad, y un chaisslong y otras cosas muy baratas. San Rafael 143, letra B., entre Aramburo y Soledad.

MUEBLES A PLAZOS
Gran surtido en juegos de cuarto, comedor y sala y piezas sueltas. Cambiamos muebles de uso, por nuevos. San Rafael 136 .Telf. U-5157
LA CASA FERREIRO
V-9

MUEBLES A PLAZOS
Para el hogar y oficina. Tenemos los estilos más variados al alcance de todas las fortunas.
"LA IDEA"
Angeles número 3 y Reina número 23, frente a la Plaza del Vapor.
Teléfono A-1619
Cambiamos muebles y alquilamos sillas de tijera.
V 9

SALUD 26 M-7600. JUEGO SALA TApizado valor $250, $190. Contadora Nacional marca $999-99, $150. Caja caudales grande tipo Banco, $140. Juego sala, comedor, cuarto, baratísimos. V-9

OBJETOS DE ARTE Y JOYAS
Liquidamos: porcelanas, figuras bronce y marfil. Plata, lámparas, radios, Frigidaire, relojes pie y pared. Gobelinos, juegos cuarto, sala, comedor, recibidor. Juegos cubiertos plata. Muebles antiguos. Liquidamos enorme surtido. Joyería fina «Los Tres Hermanos», Consulado núm. 94. A-4775. V-9

SUSCRIBASE Y ANUNCIESE EN EL «DIARIO DE LA MARINA»

VENTAS

9 MUEBLES Y PRENDAS

MUEBLES EN GANGA
Juego de cuarto, Arte Moderno, $4.00 mensuales. comedor, caoba, último estilo $3,00 mensuales; sala o recibidor, modernísimos, $3.00 mensuales; juego cuarto 3 cuerpos, caoba últimas creaciones $5.00 mensuales. Precios muy bajos.
"LA EMINENCIA', NEPTUNO 188 V.9

ARCHIVOS Y BUROS. VENDO Y compro: máquinas escribir, sumar, Kardex, cajas hierro, armarios acero, libreros, satélites, sillas giratorias, tarjeteros Bancos, mimeógrafos. Progreso 3, esquina Aguacate. M-8638. V-9

Muebles clásicos y novísimos estilos, especialmente enchapados, con grandes rebajas durante este mes, al contado y a plazos.

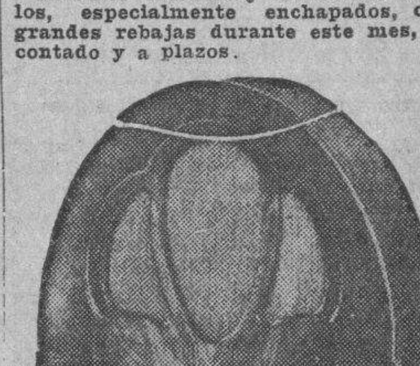

Distribuidores del incomparable radio «COLONIAL». El de más alcance, el de voz más clara desde $40.00, y desde $1.00 semanal. (Admitimos sus muebles o radio en cambio por los nuestros). Pidan informes, demostraciones y visiten la exposición permanente de la Casa Ruisánchez. Angeles 13 y Estrella del 25 al 31. Telf. A-2024. V-9

LA CASA FERRO
Compramos, vendemos y pignoramos muebles, joyas, ropas y objetos de valor. Liquidamos juegos de cuarto, comedor, radios, juegos de sala, máquinas coser, pianolas y demás muebles, a precios inigualados. Vendemos más barato que nadie. Pagamos más que cualquiera de nuestro giro. Gloria 123, entre Indio y San Nicolás. Telf. M-1296. V-9

VENDO JUEGO DE CUARTO, ARte Moderno: $25.00; otro, 3 cuerpos: $35.00; juego comedor, idem.; sala, piano y radio. Urge venta. Primera oferta. Maloja 151, entre Lealtad y Escobar. V-9

"CASA ARECHAGA"
«EL SIGLO»
TALLER DE EBANISTERIA
Si usted necesita muebles, visite esta casa donde encontrará preciosidades, por poco dinero. Compre directamente y comprará lo mejor.
Manrique 189. Telf. A-6135. V-9

LA PROTECTORA
La casa que más barato vende: joyas, objetos de Arte y muebles de todas clases. Préstamos sobre toda clase de joyas y objetos de valor a bajo interés.
Animas 45. A-3639.

Juegos de comedor, sala, cuarto y recibidor.
desde
$1.00
semanal
Compramos, cambiamos y alquilamos.
MUEBLES
CAO Y VARELA
Neptuno 187, entre Gervasio y Belascoaín. U-3417.
V-9

¿Muebles? Neptuno y Soledad
Donde encontrará un gran surtido en los estilos más en moda. A plazos, con grandes facilidades Al contado, los liquidamos.
COMPRAMOS MAQUINAS 'SINGER
También muebles y cambiamos por nuevos. Neptuno número 235, esquina a Soledad. U-1360.

¿AGENTES ELECTORALES O PERturbadores? Tal parece el Ministerio Novel fabricando pragmáticas como si fueran embutidos o vecinos de un cercano pueblo, ya que, con ellas nos hacen recordar aquéllo del Dinámico: «No arrojen papeles a la calle», etc. Con todo ello no consiguen más que: juventud sin oficio, obreros sin empleos, comerciantes e industriales agobiados por la amenaza y la ruina de sus hogares, carestía de la vida en un 50 por ciento. No arrempujen, que la mula tumbó a Genaro. ¿Señor? ¡Tú que todo lo puedes, no será posible estirpar ese grano maligno! Esto no es una venta a plazos ni jabón Castilla natural «Rosnovoa», de J. Naveira, S. en C., Galiano noventicuatro, es una realidad. V-9

FLUSES DESDE $1.00 ZAPATOS, sobrecamas, cortes, abrigos, pantalones, mantones y un millón de objetos, procedentes de péstamo. No reparo precio. Véalos, Monserrate 39 y Parque Zayas. A-8054. V-9

VENTAS

9 MUEBLES Y PRENDAS

RADIOS JOYAS, MAQUINAS
Ropas. Empeño, compro y vendo: máquinas escribir, sumar, calcular, coser, archivos, cajas, burós, mimeógrafos, pupitres, equipajes, objetos de Arte, satélites y mesas. Llame y vea: Monserrate 39 y Parque de Zayas. **Telf. A-8054.** V-9

FAMILIA VENDE LUJOSO CUARto caoba moderno, butacón y chifforrobe, baratísimo, comedor renacimiento, $75, recibidor, radio gabinete, lámparas, objetos arte, todo baratísimo. Prado 43, altos. V-9

BAULES Y MALETAS
Realización que sólo durará 10 días: 46 baúles-escaparates, 34 camarotes; 85 maletas y 23 maletines, a precios sin competencia. **«La Casa Inglesa», Salud 9, esquina a Rayo. M-7179.** V-9

"EL RAS"
Compra y venta de muebles, objetos de Arte y antigüedades.
Sillón de inválido, nuevo, ruedas de goma dura: $35.00; burós planos, caoba: $12.00 y $22.00; sillas giratorias y archivos; despacho, Renacimiento, compuesto de librero, mesa, butaca y 2 jamugas: $160.00. (Vale el doble). Muebles chinos, jarrones y tapices. Tenemos gran surtido. Figuras adornos, para regalos, bronce y porcelana; cuadros óleo, principales pintores, cubanos y extranjeros.
EL RAS...
Casa principal, Zanja 52, esquina a Lealtad. Exhibición y ventas: Galiano 44. U-4800 y M-7773.

"LA PREDILECTA"
SAN RAFAEL 141

Realizamos:
Gran cantidad de objetos finos para regalos: jarrones de porcelanas, figuras de marfil y bronces, juegos cubiertos de plata fina y piezas sueltas, lámparas de todas clases, paravanes, Gobelinos, alfombras, etc., etc. Haga una visita a
"LA PREDILECTA"
San Rafael y Oquendo. Telf. U-2530. V-9

LIQUIDAMOS FLUSES, CAPAS
Barragán, mantones Manila y toda clase ropa muebles y alhajas. Empeñamos y compramos muebles, máquinas coser, ropa hombre y objetos Arte. **Los Jimaguas, Suárez y Misión, A-3339.** V-9

MUEBLES BARATOS
VENTA APERTURA
Vendemos muebles, finos y corrientes, nuevos y de uso, máquinas coser, escribir y equipajes. Visítenos y ofrezca lo que quiera, por lo que necesite. **LA REGENTE,** Salud 14 M-2655. V-9

La Casa Mosquera
San Rafael 129 y 131. Telf. U 5437
Amueble su casa con gusto y con poco dinero. También le cambiamos sus muebles o hacemos el negocio que más le convenga. Háganos una visita, no perderá tiempo. La Casa Mosquera, San Rafael 129 y 131. Telf. U-5437. V 9

Muebles Baratos
A verdaderos precios de gangas. Liquidación permanente de juegos de sala, cuarto y comedor.
VENGA A VERNOS EN SEGUIDA
Ahorrará dinero. Facilidades de pago. Tomamos sus muebles a cambio. «La Casa López», Belascoaín 76, entre Jesús Peregrino y Pocito. Telf. U-4541. V-9

MUEBLES EN GANGA
Juegos cuarto: $30.00; sala: $15.00; comedor: $30.00; escaparates: $8.00; con lunas, $15.00; mesas correderas: $4.00; aparadores: $6.00; seis sillas y 2 sillones: $10.00; máquinas de coser. Se cambian y compran toda clase de muebles, pagando más que nadie. Se da dinero sobre joyas, muebles y objetos de arte.
LA PRINCESA. SAN RAFAEL 107
Entre Escobar y Gervasio. U-7926 V 9

LA CASA INGLESA
VENTA ESPECIAL
Objetos de Arte, antigüedades, figuras de bronce, porcelana y marmol, lámparas de diversos estilos, jarrones, cuadros, gobelinos, alfombras, muebles de todas clases, radios y otros objtos para regalos, que realizamos a precios inigualables. Enorme surtido en equipajes. Salud número 9, esquina a Rayo. M-7179. V-9

OBJETOS ANTIGUOS
A precios de verdadera ganga, por abandonar ese negocio. Aproveche la oportunidad de comprar barato, artículos de indiscutible mérito.
CARBALLAL Y HERMANOS
San Rafael 138, entre Gervasio y Belascoaín. **Telf. U-5744.** V-9

VENTAS

9 MUEBLES Y PRENDAS

REGALO MUEBLES
LE BRINDAMOS LOS MEJORES muebles desde los más modestos a los más lujosos, por módico precio. Grandes facilidades de pago. Especialidades en fabricación. Díaz y Chao, Neptuno 197 y 200 entre Belascoaín y Luceno. U-5154. V-9

SALUD11
Gran liquidación de muebles, lámparas, juegos de cuarto, sala, comedor, recibidor, sillas, sillones neveras, Frigidaires de cantina cantina-mostradores, vidrieras, cajas-hierra, contadora, molinos de café. Gran surtido en equipajes nuevos y de uso. Muebles de oficina. Compresor para pintar. En esta casa encuentran todo lo que necesiten. Visítenos: Salud 11. M-9136. V-9

BAULES Y MALETAS
Modelos desde $1.00. Baúles escaparate, de bodega de camarote, etc. Maletas de fibra y piel. Nuevos de paquete. Estilos modernos, ligeros, prácticos. No se deje sugestionar. Vea nuestro surtido antes de comprar. «La Casa del Perro», Neptuno No. 38. V-9

OBJETOS DE ARTE Y JOYAS.
Liquidamos: Porcelanas, Figuras bronce y marfil, objetos plata, lámparas, radios, Frigidaire, relojes de pared y pie, gobelinos, juegos: cuarto, sala, comedor y recibidor, mesas mármol. Juegos cubiertos plata. Muebles antiguos. También tenemos un enorme surtido en Joyería fina. **«Los Tres Hermanos», Consulado Nos. 94 y 96. A-4775.** V-9

VENDO MAQUINA «SINGER», DE ovillo central. Está completamente nueva. Se da barata, por no necesitarla. Véala en Angeles número 23, bajos, entre Maloja y Sitios. Casa particular.

FAMILIA VENDE URGENTE, LUjoso juego cuarto moderno, sala, lujoso comedor. renacimiento, magnífico bonito reloj pie renacimiento, lámpara, radio. San Miguel 97, (bajos) entre Lealtad y Campanario. V-9

ARCHIVOS Y BUROS. VENDO Y compro: máquinas escribir, sumar, Kardex, cajas hierro, armarios acero, libreros, satélites, sillas giratorias, tarjeteros Bancos mimeógrafos. Progreso 3, esquina Aguacate. M-8638. V-9

v-10 UTILES DE OFICINAS

VENDO MAQUINA DE ESCRIBIR Kapper con su tapa y mesa, de coser Singer en la misma se alquila habitación a hombre solo. Progreso No. 17, 2o piso. V-10

SE VENDE UN BURO PLANO GRANde, de perfecto estado general, y un librero también en buen estado. Véalos en Obrapía 19, Departamento 107, por San Ignacio. V-10

MAQUINA ESCRIBIR WANDERE Y mesa de caoba: $30.00; máquina de sumar: $25.00; ventilador de 16 pulgadas, corriente 100: $6.00. Lamparilla 63 y medio, entre Villegas y Bernaza. V-10

MUEBLES DE OFICINAS, VENDO y compro: archivos, burós, máquinas escribir, sumar, Kardex, cajas hierro, armarios acero, libreros, satélites, sillas giratorias, tarjeteros, mimeógrafos. Compostela 43, entre O-Reilly y Progreso, frente National City. M-8638.

BOLSA DE MUEBLES
DE OFICINA

COMPRAMOS Y VENDEMOS
NUEVOS Y DE USO, ARCHIVOS DE acero, muebles caoba. Cajas caudales. Tarjeteros, Kardex, Libreros, mesas, mobiliario de colegios, procedente remates. Compostela No. 55 entre Obispo y Obrapía. A-7744. V-10

BUROS, MAQUINAS ESCRIBIR
Compro, empeño y vendo: libreros, archivos, máquinas de coser, sumar, calcular, Kardex, equipos y joyas en general. Llame y vea: Monserrate 39 y Parque Zayas. **Telf. A-8054.**

10 Instrumentos de Música

PIANO KUZMAN, COMO NUEVO, precioso mueble, estilo Florentino. Si busca un buen piano, comprará éste, por su precio y condiciones. San José, entre Mazón y Universidad, Departamento 2. V-11

PIANO EUROPEO, INMEJORABLES condiciones, con banqueta, afinado y puesto en su casa: $60.00., (sin comején). Si lo ve lo compra. San Rafael 152-D., entre Soledad y Oquendo. V-11

POR ESTORBAR VENDO MAGNIfico piano en perfecto estado excelentes voces, tiene banqueta. Lo doy baratísimo. Urge venderlo. Informes: Lealtad 64 entre Concordia y Virtudes. V-11

GRANDIOSO PIANO, DE FAMOSA marca, R. Gors Kallmann, Berlin, modelo especial. Tamaño Baby, vertical, color nogal. Sublime en sonido. Está nuevo. Lo doy baratísimo, Dragones frente Teatro Martí. V-11

VENTAS

v-11 Instrumentos de Música

EN $50 FLAMANTISIMO PIANO MOderno, de excelente marca, brillo espejo, voces concierto, teclado blanquísimo, sin comején. Delicias A, bajos, entre Pocito y Dolores. Víbora. V-11

SE VENDE UN BUEN PIANO POR no necesitarlo, en inmejorables condiciones. Lo doy a primera oferta. Necesito dinero. Véalo en Oquendo No. 105. Y entre San José y Zanja. V-11

PIANOS CUARTO DE COLA Y VERticales, de las más afamadas marcas. Se dan a precios de liquidación. Facilidades de pagos. «La Internacional», San Rafael número 57, esquina a Campanario. V-11

"LA PREDILECTA"
SAN RAFAEL 141

PIANOS DE OCASION
Realizamos enorme surtido a precios increibles y con facilidades de pagos. Verticales y cuarto de cola, propios para personas de gusto. Visite nuestra Exposición y se convencerá **San Rafael y Oquendo Telf. U-2530.**

AFINADORES

PARA EXTERMINACION DE COMEjén, ratas, polilla en pianos, pianolas, órganos. Repararlos, afinarlos, restaurarlos. Consulten a Durant Protti, expertos afinadores. Conocimientos completos. Precios módicos, Barcelona 5. A-3756. Af.

AFINE SU PIANO, POR $2.00, CON toda garantía y seguridad. Manuel Domínguez, afinador mecánico, graduado en la Escuela «Danguard», de New York Taller de Reparaciones, Zulueta 36 y medio. Telf. M-3040. AF.

v-12 RADIOS

MAJESTIC 90, LUJOSO GABINETE 9 tubos, completamente nuevo, gran alcance y volumen con garantía de nuevo, $40.00. Tenerife 84, altos, entre Carmen y Rastro. V-12

EN $18.00 VENDO MAGNIFICO RAdio Majestic de cinco bombillos. Véalo en San Miguel 129, altos, entre Gervasio y Escobar. V-12

ELECTROLA CON AMPLIFICACION, potentísima voz, gran vocina electrodinámica, propia para dar gran volumen a radios o camiones anunciadores. Ofrezca. San Rafael 141-B., entre Oquendo y Soledad. V-12

RADIOS SIN DINERO: RADIOS DE uso, todas marcas, véndense o cámbiase por cualquier objeto que estorbe, autos, muebles, bombas agua, motores eléctricos, etc. «El Criollo», Egido 18. V-12

GRUNOW, EL RADIO DE MAS ALcance fabricado hasta la fecha, desde $5.00 mensuales. Pida catálogo o una demostración al U-4205. San Miguel 129, altos, entre Gervasio y Escobar. V-12

FAMILIA QUE EMBARCA, VENDE su radio de ocho bombillos, moderno, elegante gabinete, magníficas voces, muy barato. Verlo y oirlo, en A. número 273, entre 27 y 29, Vedado. V-12

VENGA A BUSCAR SU RADIO A Escobar 87½, primer piso, esquina Neptuno. Si usted es buena persona, se lo vendo a tono con sus entradas. Hay radios de todas marcas. V-12

URGEME VENDER, RADIO MARCA RCA. Víctor, moderno, ocho bombillos, prácticamente nuevo, soberbia tonalidad. Regalo en 38 pesos. Verlo después de las 10 a. m. Plasencia 21, bajos, esquina Desagüe, cerca Infanta. V-12

RADIOS AL POR MAYOR: NUEVOS, de todas marcas y tamaños y alcance. Escriba indicando sus necesidades. Embarcamos por expresos, costo o flete. Midgets, desde $6.00. Radio Export 3675, Broadway, New York. V-12

SE VENDE EN $17.00 (DIEZ Y SIEte pesos) un radio nuevo chico, verlo, calle Jesús María No. 51, bajos. V-12

13 LIBROS E IMPRESOS

15 OBJETOS VARIOS

SE VENDE UNA CARRETILLA DE mano para frutos, refrescos, con su nevera y máquina de pelar naranjas, nueva, véala, vidriera tabacos. Sánchez, Edifirio Carreño. V-15

VENDO VIDRIERAS CONTADORAS, molinos, mesas Vitrolite, sillas, banquetas, pesas, exprimidoras de jugo, rebanadoras de jamón. Enseres en general. Servimos pedidos al Interior. También compro. Cano, Habana 116 y medio, entre Teniente Rey y Amargura. V-15

VENTAS

15 OBJETOS VARIOS

REFRIGERACION
Planchas de corcho, juntas de goma para puertas de neveras, accesorios en general y equipos automáticos LIPMAN, Compañía Cubana de Refrigeración, Arroyo y Cristina, Habana. V-15

CUJES PARA TABACO, CARBON por carretones, postes de cerca, polines madera, dagame y maderas duras, leña para panadería. F-3051. V-15

VENDO LOTE PEQUEÑO TUBERIA una pulgada, llaves globe caldera vapor 40 caballos, maquinitas caramelos. Paz, entre Santos Suárez y Enamorados, de 9 a 12. V-15

VENTA DE UN TRAPICHE CON todos sus enseres, véalo en Neptuno No. 224 F, casi esquina a Hospital. V-15

VENDO TEJAS DE ZINC Y MADEra, de uso, muy buenas. Ver a la 1 p.m. Carlos III y Almendares No. 73 señor Ordes. V-15

COCINA DE GASOLINA, COLOR gris, marca «American», tres quemadores y horno grande con termómetro: calentador «Red Star» boiler, 50 galones, perfecto estado y buen precio, 23 número 496, entre 20 y 22, Vedado. V-15

REPARACIONES

v-9 MUEBLES Y PRENDAS

GRAN TALLER DE TAPICERIA
¿Quiere usted hacerse, con poco dinero, de un juego estilo Inglés? Pase por el Taller de Tapicería de Martínez, Rayo 43. Me hago cargo de tapizar, dorar, barnizar y reformar toda clase de muebles. Trabajos garantizados. Precios económicos. Rayo 43. M-7872.

CASA «CORO», REPARAMOS MUEbles. Trabajos de gusto, combinaciones de maderas, chapas y tapicerías. Barnizo toda clase muebles. Especialidades en colores. Limpieza de muebles a domicilio. Garantía. Precios módicos, Estrella 27, entre Angeles y Aguila. M-2127. R-9

TALLER DE TAPICERIA, BARniz de muñeca y pinturas finas, de Pedro García Espinosa, en San Rafael 143-B, entre Aramburu y Soledad, teléfono U.4424 Recuerde que tener sus muebles en estado flamante, es sinónimo de prosperidad. ¡Arréglelos! R9

REPARAMOS SUS MUEBLES, POR poco dinero, dejándolos nuevos. Casa Pardo: U-5761. Los modernizamos, barnizamos a muñeca, esmaltamos «Duco», pinturas mimbres, a vapor, tapicería en general. Azogamos espejos. Trabajos garantizados, San Rafael núm. 130. R-9

12 RADIOS

LABORATORIO RADIO MOTRIZ. Teléfono A-8629. Si su radio no funciona nosotros le haremos una inspiección gratis. Trabajos garantizados. Precios contemporáneos. Consulado No. 100. R-12

DINERO-HIPOTECA

d-2 SE OFRECE

HIPOTECA DOY $400 TRIPLE GArantía, sino no pierda tiempo. Iravedra, Paz y San Bernardino. «2a Aurora». D-2

DOY DINERO EN HIPOTECAS, cualquier cantidad, al 7 por ciento, en 24 horas. También, sobre bóvedas y panteones. Operación en el día. Compro casas. Alberto Cuervo, Edificio Metropolitana 342. Telf. M-2808. D-2

DINERO
Doy grandes y pequeñas cantidades en primera hipoteca, desde el 7 por ciento, en adelante, para La Habana y sus Barrios. Compro y vendo casas y solares. Compro y vendo Bonos y Acciones.
JULIO C GRANDA
Obrapía 33. Telfs M-5921 y F-5759. D-2

PRESTAMOS
Dinero sobre joyas
Desde el 1%
Vendemos joyas, baúles y maletas
Se compra oro.
LA PERLA
Animas 84. esq. a Galiano.

d3 BONOS Y ACCIONES

BANCO TERRITORIAL
Vendo Bonos de este Banco para compensaciones de deudas con este Banco. Compro y vendo toda clase de valores.
JOSE M. CAPMANY
Miembro de la Bolsa de la Habana. Teléfonos F-5372 y M-5921. D-3

BANCO ASTURIANO: COMPRO BOnos y Acciones Compro Acciones Compañía Cubana Electricidad Compro y vendo Bonos y Acciones de todas Compañías, cotizables y no cotizables en la Bolsa, Manuel Piñol, Obrapía núm. 17

N. GELATS Y COMPANIA
106 Aguiar 108, esquina a Amargura
CAJAS RESERVADAS
Las tenemos en nuestras bovedas construidas con todos los adelantos modernos y las alquilamos para guardar valores de los interesados. En esta oficina daremos todos los detalles que se deseen

PARA EL HOGAR

ph-2 Interés para el Hogar

GANGA! «PINAR», CARBON DE PUra yana, sin cisco, preferido por las cocineras. $1.20 saco grande. Pídalo al depósito, teléfono M-6412, se sirve por camión. PH-2

PARA LAS DAMAS

pd3 Interés para las Damas

EXPERTA SOMBRERERA: VISTA elegante. Haga su sombrero de la tela del vestido. Tiño, plancho y engomo. Hago modelo que desee. «Celestina», San Rafael 41-C., una cuadra Galiano. PD-3

ORDENE SUS FLORES DE PAPEL, a Casanova y Compañía, Obispo 70, Habana. Rosas: $1.20 docena; Callas: $6.00 docena; Dalias: $2.40 docena, etc. Indique el color y envíe el giro y dirección exactos. PD-3

APRENDA CORTE Y COSTURA, EN breve plazo. Enseñanza rapidísima. También clases a domicilio. Hago moldes a medida. Especialidad en vestidos de última moda y trousseaus de novia. **Llámeme al teléfono: M-3613.** PD-3

POR UN PESO, SE HACE EL VEStido que quiera. Por 50 centavos, corto y entallo. Se dan clases de corte y costura. Manrique número 28, casi esquina a Animas.

APRENDA CORTE Y COSTURA
Toda mujer debe aprender a cortar y confeccionar Desde la primera semana que asista a nuestras clases usted misma cortará sus trajes. Enseñanza teórica y práctica por los procedimientos de mi gran sistema Matilde Alemany. El más completo y moderno por su facilidad, al alcance de todas las inteligencias. San José 9, altos, entre Galiano y Aguila, Instituto Femenil, La Central. Hágase profesora titular. A la venta mis modernos métodos. Se cortan moldes de encargo. Sucursales: Profesoras: Sra. Romero. Octava y Tejar, (Lawton); Srta. Hortensia, Atocha 6 (Cerro); Luz número 26, Sra. Orfila, y Bernaza 47, Sra. Clotilde; Sra. Luz, Enrique José 71½, Camagüey. PD 3

"SISTEMA MENDEZ"
Si desean aprender en corto tiempo el corte y confección en todo alcance, conozca mi obra titulada «El Corte **Moderno Nacional, Sistema Méndez»,** De venta: «El Encanto», «La Filosofía» y en mi Academia: Neptuno 81, altos. Clases a domicilio y correspondencia a personas estricta moralidad. Hacemos moldes y cortamos vestidos. Especialidad: Abrigos y Trajes Sastre. PD 3

ZAPATERIA «EL ROSAL», CALZADO a medida, señoras, caballeros y niños. Especialidad pies delicados y defectuosos. Hacemos y forramos zapatos con tela de su vestido Pasamos a domicilio. Real 65. Telf. FO-3421, Puentes Grandes.

ENSENANZAS

e1 Profesoras y Profesores

COMPETENCIA PROFESORA DE Piano, violín, solfeo y teoría. Da clases a domicilio y en su casa. Informes de 9 a 12 a.m. teléfono U-4003 Srta. Malet, calle O s|n. entre Jovellar y 27. E-1

PROFESORA DE PIANO Y SOLFEO, Corte y Costura, flores de cera, tela y papel, da clases en su casa y a domicilio, también en Colegios. Llamar al I-3477. E-1

PROFESORA INGLESA TIENE ALgunas horas libres, se suplica llamar solamente de 9 a 12 a.m. al F-1702. E-1

PROFESOR GRADUADO EN LA Normal de Madrid, ofrécese para explicar a domicilio, clases elementales y superiores. Sistemas didácticos novísimos. Pedrós, L. No. 164 teléfono F-1895. E-1

APRENDA INGLES PRONTO, CON profesora americana, larga experiencia. Pronunciación correcta. Método práctico, resultado garantizado. Precios módicos. Clases colectivas o individuales. Galiano 93, altos, Banco Canadá. M-1307. E-1

MISS CHRISTIAN TIENE HORA disponible para dar clase o conversación privada o colectiva inglés, francés. Señoras señoritas exclusivamente. Múltiples referencias cubanas. Línea esquina 14. F-3301. E-1

«LA IDEA»
COLEGIO Y ACADEMIA
Cuba 58, entre O-Reilly y Empedrado Teléfono A-8936. Primera enseñanza Bachillerato, Comercio, Idiomas. Ingreso a todos los centros oficiales. Gabinete de Física, Laboratorio y Museo de Historia Natural. Profesorado graduado. Clases diurnas y nocturnas. Cuota módica E-1

PROFESORA DE INSTRUCCION, con años de práctica. Clases a domicilio y en casa. Preparatoria, con inglés. Prepara para empleo. Doy referencias. F-2635. E-1

EMILIA A. DE CIRER, COMPETENte Profesora de Piano y Mandolina, Teoría y Solfeo, incorporada al Conservatorio **Peyrellade.** Enseñanza efectiva y rápida. **Clases a domicilio.** Precios moderados, Virtudes 2-A., Hotel Washington. Telf. M-3613. E-1

AUGUSTO CIRER PROFESOR DE Piano, Violín, Teoría y Solfeo, incorporado al Conservatorio **González Molina.** Clases a domicilio, yendo a los Repartos y pueblos cercanos, Hotel Washington, Virtudes 2-A. Telf. M-3613. E-1

PROFESORA INGLESA DE LONdres y en su casa Teléfono M-7108 Edificio Zéndegui, Galiano y Concordia, Pisi 1. Apartamento 3. E-1

INGLES, TAQUIGRAFIA (INGLESA y española), Teneduría, Cálculos Mercantiles, Aritmética, Algebra, Caligrafía, Mecanografía y Ortografía. Enseñanza a domicilio, por el Profesor F. Heitzman, Monte 103 altos. M-9247. E-1

ENSENANZAS

e1 Profesoras y Profesores

BAILES: A-9265. MAURICE
Señorita Santander, profesores procedentes New York. Estilos modernísimos: Fox, Son, Pasodoble, etc. Visíteme sin compromiso. Aprenda con profesionales. Enseñanza rápida. Precios módicos San Rafael 24, altos «Goya». E-1

ALUMNOS DEL INSTITUTO
Matricúlense en el gran Cursillo organizado por la Cooperativa de Estudiantes y patrocinado por la Academia «Bravo». Clases por Catedráticos del Instituto. Cuotas: Preparatoria, Primero y Segundo año: $2.00. Tercero y Cuarto año: $3.00. Neptuno y Lucena.

PROFESOR DE BAILE: J. BANDE, Compostela número 86, segundo piso. Enseñanza rápida de Son, Danzón, Blues, Fox Trot, Pasodoble Vals y Tango de Salón. También doy clases a domicilio. Precios módicos. E-1

PROFESORA TITULAR DA CLASES de corte por un sistema práctico, precios convencionales. Recibe costura martes, jueves y sábados de 2 a 5. Teniente Rey 104 2o piso, entre Prado y Zulueta. E-1

BAILES MODERNOS (TOMASIN)
Positivamente enseño, con práctica: Danzón, Son, Paso Doble, Blues, Vals, Fox Trots, Tango de Salón. Voy a domicilio. Seriedad y garantía. San Nicolás número 264, entre Gloria y Misión a dos cuadras de Monte. E-1

INGLES
Enseñado por Profesora americana. Sorprendentes resultados en pocas semanas. El discípulo leerá, escribirá y hablará el inglés, en breve tiempo. Lecciones a domicilio, también. Miss Kapan, Hotel «Royal Palm». Telf. A-7277. E-1

ACADEMIA RABIÑA
NEPTUNO ESQUINA A MANRIQUE, ALTOS.
Clases individuales: Inglés, Francés, Alemán, Taquigrafía «Pitman» y «Gregg» Mecanografía, Ortografía, Teneduría de Libros, Correspondencia Comercial, Aritmética. TAMBIEN CLASES POR CORRESPONDENCIA. Ingreso E. Ingenieros, Arquitectos y Veterinaria. Curso Procurador. Pida prospectos: **Neptuno 78 y 80, altos, esquina Manrique. Telfs. M-7849 y A-9222.**

OBSEQUIO
DE LA ACADEMIA DE COMERCIO
LUIS B. CORRALES
Los que presenten este anuncio y quince centavos en sellos, recibirán una Aritmética Mercantil práctica. Clases: Teneduría de Libros, Taquigrafía, Ortografía, Inglés. Clases de Mecanografía: $1.00 mensual una hora Clases individuales, Lealtad número 141, entre Salud y Dragones. E-1

CLASES DE PIANO, ARMONIA Y Contrapunto; bajo la dirección de Emma Badía, graduada del Instituto of Musical art. de New York. Muralla 117, segundo piso, M-8878. E-1

PROFESOR DE BAILE: J. BANDE. Compostela núm. 86, segundo piso. Enseñanza rápida de Son, Danzón, Blues, Fox-Trot, Pasodoble, Vals y Tango de Salón. También doy clases a domicilio. Precios módicos. E-1

PROFESOR DE BAILES
Precios módicos. Enseñanza rápida de Son, Fox, Tango, Blues, etc., etc. Doy clases a domicilio, Ismael Servalló. Cárdenas número 3, segundo piso

e-2 COLEGIOS

"SAN ELOY"
Colegio y Academia. Fundado en 1907 Primera y Segunda Enseñanza, Preparatoria, Bachillerato, Comercio, Idiomas, Cultura Física. Cursos preparatorios especiales. Admite pupilos, medio pupilos y externos. Cerro 620. Telf. I-6002. Pida prospectos

e3 ACADEMIAS

COLEGIO ACADEMIA MERCANTIL Luz 26. Internos, medio internos, ambos sexos, para enseñanza elemental, superior. Teneduría libros. Taquigrafía Pitman. Inglés, Mecanografía, Corte y Costura **«Alemany».** E-3

ACADEMIA DE IDIOMAS ROBERTS, Malecón 31. Teléfono: A-1317. ¿Desea usted aprender inglés? Compre el método Roberts. Se recomienda por sí solo. Distinción. Eficiencia. Garantía. Cuarta Edición: $2.00. E-3

«LA MINERVA», INSTITUTO NAcional Mercantil, Reina 59, entre Rayo y San Nicolás. Comercio, Bachillerato ,Educación Física, Inglés, Mecanografía Taquigrafía, Mecanografía. Curso rápido. Profesor Alfonso Relaño. Se admiten internos. E-3

CABALLERO
Academia atendida por profesores graduados en las Escuelas de Comercio. Preparamos para Oficinistas, Teneduría de Libros y Comercio, a jóvenes de uno y otro sexo. Costo de la matrícula, un peso al mes, por asignatura.
SAN RAFAEL 139, ALTOS E-3

INTERES GENERAL

AVISO: EL DIA 30 DE MAYO SE firmará la escritura de venta de la Bodega Gervasio 136, Notaría de la Dra. Balbina Remedios, Edificio La Metropolitana 315, tercer piso. Si alguna persona o comerciante tiene cuenta pendiente con esta casa, puede pasar para que la haga efectiva. Evelio Chong. IG.

VENDIDO
La hermosa finca «La Ursula, 52,000 metros, del doctor Fernando Zayas, en Arroyo Arenas, a Mr. John Leto de Chicago. **Beers,** Plazoleta de La Catedral 16. IG.

SELLOS DEL TREN AEREO INTERnacional. Compro, Obispo 55, frente Espléndida Droguería Johnson.

FOLLETIN 35

RAFAEL PEREZ Y PEREZ

DUQUESA INES

(De venta en la Librería de Wilson, Obispo, 52. Teléfono A-2298)

1º DE FEBRERO 1934

EDITORIAL JUVENTUD, S.A.

moradores del castillo, hasta el último servidor libre de tarea. Lina, inclusive, soñolienta y dormijosa. No sé por qué se me figura que la marquesita no tiene una piedad muy arraigada.

Es el santo de la duquesa de Monroy. Las manos fieles de sus servidores, antiguos domésticos, apegados a la casa ducal como la hiedra al tronco, han exornado de flores el altar como un homenaje delicadísimo. Violetas, muchísimas violetas esparcidas sobre el ara, flores de almendro nítidas y rosáceas, tempranas margaritas silvestres y romeros en guirnalda fragante cabe los pies de la vieja escultura... Ha comenzado el santo sacrificio. La duquesa ocupa un reclinatorio de terciopelo púrpura, igual al mío y al de Lina. Encuadrado el rostro entre las tocas de crespón, la belleza de los rasgos se acusa más perfecta. Oye la Misa muy devota, leyendo atentamente en su devocionario. En cambio, Lina bosteza con aburrimiento, mira las bóvedas de complicadas tracerías y los muros severos, inconsciente sin duda, de su actitud de irreverencia. Golpea el suelo con el pie, primorosamente calzado, y una de las veces se inclina a mí diciéndome en voz baja:

—¿Te estás fijando en lo que nos toca la Chaumois?

¡Pobre Madame Chaumois! Desde que comenzó la Misa está tocando el órgano, dándole vueltas al mismo motivo y repitiendo la frase, que por cierto es la muy linda del «Momento musical», de Schubert. No toca mal la buena señora, y el órgano es un soberbio ejemplar, de dimensiones ajustadas al interior del templo, mas el gusto artístico de Lina me parece tan enteco y tan frívolo como el resto de su cultura, y su educación musical es detestable y deficiente, según pude constatar anoche en la velada, que tocó un poco el clavicordio del cuarto de los Leones ¡Cómo parecían protestar aquellas teclas al ser aporreadas por los dedos de la aturdida marquesita! ¡Cómo gemían al retorcerce en las armonías chabacanas de una zarzuela la del día con **charlestón y jazzban,** ellas, acostumbradas a moverse para desflorar el canto inspiradísimo y siempre actual de las sonatas clásicas! Fué un mal rato para el clavicordio y para nuestros oídos. Hasta para los de mi suegra, que, a pesar de toda su tolerancia con las excentricidades de su ahijada, hízola callar desabridamente.

Concluída la misa, hemos felicitado todos a la duquesa, que se ha dignado recibirnos en audiencia en el cuarto de los Leones. Todos hemos desfilado ante ella. Sus sirvientes le han besado la mano, deseándole muchos años de vida. Ella ha recibido este homenaje como una reina que acoge los cumplidos de sus vasallos. ¡Qué gran señora es mi suegra!

Lina, algo apartada, sonreía con una sonrisita socarrona, que, sin querer yo, se me contagia.

—¡Qué aparatosa es Flora!—murmura a mi oído.—A mí me revientan todas estas comedias... Chica, no me gustan las ceremonias. Me resultan muy antiguas, ¿no crees?

—No, Lina—respondo gravemente. —Esto son tradiciones de una casa noble que no deben dejarse desaparecer...

—¿Pero no te parece que Flora está muy fuera de tono en este momento rodeándose de tanta pompa inútil, hoy que tanto hemos simplificado la vida?

—¿Y llamas tú simplificar la vida a suprimir el culto hacia el recuerdo, las costumbres venerables que consagradas por los años ya son leyes? —replico sin poderme contener.

Lina se encoge de hombros. En su fuero interno, seguramente, me está tachando de cursi. A mí, en cambio, me encanta este perfume viejo que exhalan estos aricos hábitos tradicionales, tan encajados en el ambiente noble, legendario y mayestático de la paladinesca mansión.

Más tarde, he hecho ofrenda a mi suegra de uno de esos maravillosos almohadones que me enseñó a bordar tía Sinda. Me ha felicitado por la perfección del bordado y por el gusto del dibujo y el colorido. Con los lentes puestos, lo ha examinado detenidamente, dignándose decirme:

—Te lo agradezco, Inés. Es un encanto.

Acto continuo lo ha estrenado, poniéndolo en el respaldo de su sillón de abad, con grande contentamiento de mi parte.

A la una, hemos tenido gran almuerzo, al cual han asistido la flor y nata del condado. Curas, médicos, el notario de Benamer, el juez del partido, dos o tres matrimonios de la aristocracia valenciana que tienen posesiones próximas, el prior del Convento de Agres, y muchos más.. Erámos treinta y dos. Las presidencias las hemos ocupado Floria y yo, aprovechando ella la oportunidad para hacer mi presentación en toda regla. Yo, con vestido gris de «crepé Georgette», he ayudado a hacer los honores lo mejor que he podido Madame Chaumois me ha felicitado por mi excelente tacto y por mi distinción en el desempeño del difícil cometido, repitiéndome varias veces, al final de su discurso, que soy «charmante».

Mi suegra nada me ha dicho, pero se la notaba halagadísima de mi soltura y de mi hábito social La han felicitado mucho los invitados por tener una nuera tan hermosa, tan amable y tan inteligente... Y aunque no ha alentado las alabanzas, tampoco han parecido desagradarle. Desde luego, debe estar convencida de que esta maltratada Inés Fonsagrada no la pone en ridículo, pues, por lo menos, hace en sociedad tan buen papel como ella.

La que ha disfrutado enormemente ha sido Lina. Enfundada su figurilla nerviosa y menguada en una vestimenta malva muy linda, con su collar de finas y legítimas perlas, con sus pendientes deslumbrantes, estaba monísima, aunque don Blas, riendo, me ha dicho que los hombres murmuraban cosas peregrinas acerca del contraste que ofrece a mi lado esta muñeca modernista. Don Blas ha esbozado algo sobre el oropel y el oro de ley... No ha querido explicar más.

A media tarde, sentada majestuosamente en el estrado (enorme pieza riquísimamente decorada con pinturas de Tibaldi) y rodeada de los comensales como de una brillante corte, la duquesa ha recibido las felicitaciones y los obsequios de sus dependientes de fuera del castillo. Arrendadores, colonos, medieros, jornaleros, pastores, rabadanes, operarios de las fábricas, capitaneados por el administrador del patrimonio ducal en estas zonas, un buen señor, panzudo y amable.

Cuando se han ido a tomar el abundante y tradicional chocolate con buñuelos, pastas y «pan quemado», allá en las habitaciones de la conserjería y en el patio de armas, ha quedado el estrado lleno de pollos, gallinas, gansos, pavos, palomos, capones, cestos de manzanas de rico perfume, confituras y otros regalos por el estilo, que han ido retirando los servidores.

A mí me ha conmovido esta muestra de cariño y atención a los humildes. Mi suegra también parecía estar algo conmovida, aceptando estas demostraciones afectuosas. Con blanda sonrisa recibía los agasajos de estas buenas gentes y a todos preguntaba por sus familias. Esto me demuestra que les trata de cerca, que conoce sus vidas y en ellas se mezcla, caritativa y generosa. No la conocía desde este nuevo aspecto en que me la revela la ceremonia de hoy. He notado cordialidad en las relaciones entre el castillo y los pueblos aledaños. Esto dice mucho en pro del carácter de esta mujer, que al empuñar las riendas de la casa ducal ha sabido conservar el ambiente de calor y acercamiento que siempre matizó los tratos de dueños y vasallos en aquella estirpe. Me enamora el sabor arcaico y patriarcal de estas hermosas manifestaciones. Y cuando más embebida estaba paladeándolo, Lina me ha sacado de mi abstracción, diciendo con un mohín de asco:

—Oye, tú. ¡Vaya un tufo que se han dejado ésos!

Le hubiera dado un cachete, ¡pero es tan cariñosa y tan zalamera..! Al ver mi gesto de protesta me ha endilgado un par de besos que me han desarmado del todo.

Monroy, 16 de marzo.

Ayer visitamos el castillo. Don Blas vino a buscarme a eso de las diez de la mañana. Estaba yo con Lina en el jardín haciendo una abundante recolección de violetas, cuando el Padre

M.E.C.D. 2016

ESTA DESMORONANDOSE EL SISTEMA DE ECONOMIA CREADO POR LA 'NRA'

EL PROBLEMA DE LA RETROACTIVIDAD

Por Gastón MORA

El legislador, con profunda sabiduría, resolvió el problema de la retroactividad de de las leyes, consignado, en el artículo **tercero** del Código Civil, vigente en Cuba, lo siguiente.

«Las leyes **No tendrán efecto retroactivo, si no dispusieren lo contrario.**

El legislador, con el precepto que hemos transcripto, armoniza, perfectamente, el gran principio de la **no** retroactividad de las leyes, de su **«irretroactividad»** con las exigencias de los progresos sociales. Lo primero, declarando que las leyes **No** tendrán efecto retroactivo. Lo segundo, agregando, **«si no** dispusieren lo contrario».

La fórmula del Código Civil todo lo salva. Mantiene el principio general de la **no retroactividad** de las leyes. Y prevé las necesidades de la evolución social, declarando, que las propias leyes pueden disponer su retroactividad.

La **no** retroactividad, con carácter absoluto, impediría el progreso de la comunidad. Cuando él lo exija, entonces, se dispondrá en las mismas leyes, que tendrán efecto retroactivo. Dentro de lo humano no cabe «lo absoluto». Y mucho menos en el Derecho, el cual, como producto u obra social que es, no es más que la expresión de la evolución humana, de una comunidad humana, en un momento determinado de su historia. Proclamar, en términos absolutos, el principio de la **«irretroactividad»** de las leyes, sería, proclamar el estancamiento del progreso. Equivaldría a esculpir, en el **frontispicio** de la enorme fábrica de las instituciones antiguas, seculares, estáticas, esta fatídica leyenda **«Nolli me tángere».**

Las leyes **no** tendrán efecto retroactivo. Esta es la declaración general, la declaracion de principios. Pero lo tendrán cuando dispongan lo contrario, y lo deben disponer siempre que la nueva ley realice, o tienda a realizar, un bien social, a procurar un beneficio a la comunidad, a realizar la justicia social, en una palabra. Entonces, para la nueva ley, lo esencial es el binestar de la generalidad. Y lo secundario son **los derechos adquiridos y los intereses creados,** que se han hecho incompatibles, inconciliables, con la justicia y el progreso. Tales derechos y tales intereses **no podrían** ampararse, para subsistir, con daño inmenso para la comunidad, del principio de la **no** retroactividad de las leyes. Lo malo no puede invocar, en su favor; para justificarse ningún principio. Lleva el mal, en si mismo, su propia condenación.

En el «antiguo régimen», que desapareció en la tempestad, en la tragedia de fines del siglo **diez y ocho**, —régimen expuesto, analizado, disecado, por la pluma del inmenso **Hipólito Taine—**, constituían razas especiales, castas privilegiadas, «la nobleza de la toga; la nobleza de la espada, los Mariscales, los Almirantes, los terratenientes. **Se era todo eso por «juro de heredad»** Eso era **inaccesible** para la generalidad. Todo eso era, «derecho adquirido; interés creado». Todo eso, que ira injusto, se barrió, pero no hubiera podido barrerse de haber respetado los reformadores el principio de la **no** retroactividad de las leyes. En el **antiguo régimen,** «el campesino era un animal, que se parecía a un hombre». Definición famosa debida a un gran escritor de la época. Los obreros estaban encadenados, por las leyes, a los gremios, a los talleres, a las manufacturas, a las fábricas. Y los industriales y comerciantes se hallaban, a su vez, sujetos a unos reglamentos u ordenanzas de fabricación y venta tan intolerables, tan abominables, que hacían de esos industriales y de esos comerciantes una clase social completamente supeditada, sometida a la acción humillante y expoliadora de lo que se llamaba **«la fiscalidad.** Con esa **«capitis disminución»** concluyó el Nuevo Régimen, pero no hubiera podido hacerlo de haber aceptado y aplicado el principio de la **no** retroactividad de las leyes. Para deshacer lo injusto, para destruir lo socialmente malo, para realizar el bien colectivo, para promover y aumentar el beneficio de la generalidad, para hacer esta obra **pia,** inspirada en el bien del mayor número, es indicutible y hasta sagrado el derecho del legislador para concebir y formular leyes con efectos retroactivos. Si a Washington, después de **Yorktown,** y a Bolivar, después de **Carabobo,** y a los vencedores de Ayacucho, se les hubiera dicho que no podrían dictar leyes con efectos retroactivos, para que todo siguiera como antes, para que subsistiesen todos los males antiguos, toda la antigua estructura, toda la antigua organización, se hubieran **«encogido de hombros»** ante tamaña pretensión. Fueron «los derechos adquiridos», fueron «los intereses creados», los que se levantaron, airados contra **Lincoln** porque éste **no** quería respetar dictando leyes redentoras con efectos retroactivos. No deben tenerlos las leyes en general, pero deben disponer que los tengan cuando así conviene a las necesidades o conveniencias de la sociedad. Ante ellas deben ceder siempre los intereses particulares. En todos los paises civilizados se ha dado efecto retroactivo a todas las leyes tendientes a suprimir o reducir la usura en los préstamos de dinero. Así lo exigía el bien general. Cuando una ley no disponga expresamente que ella tendrá efecto retroactivo, deberá entenderse que implícitamente lo dispone cuando de su contenido se desprende el propósito que tuvo el legislador al dictarla, a saber, el de realizar un acto de justicia o de equidad. Y esto es lo que, según el ilustre Le Bon, debe hacer la jurisprudencia; modificar o completar las leyes cuando lo considere necesario. A raíz de haberse promulgado en Cuba la ley de **tres de Abril** de 1933, supresora de la acción personal, tras el proceso hipotecario, escribió un periódico americano, comentándola, lo siguiente: «Del contexto de la ley se infiere, evidentemente, que el propósito del legislador fué darle efecto retroactivo, pero aunque así no fuera, el propósito es tan honrado, por lo justo y equitativo, que se frustaría la ley no dándole ese efecto. En todo caso se lo dará la jurisprudencia al aplicar la Ley».

FLANDIN TRATARA HOY DE SALVAR A FRANCIA

Pretende que el Congreso le conceda poderes especiales para afrontar esta situación

Entre las disposiciones que se recomiendan figura la de suspender temporalmente los pagos de amortizaciones, con lo que se ahorrarían tres mil millones. El déficit es enorme

PARIS, mayo 27. (AP.).—El Consejo de Ministros acordó solicitar de la Cámara de Diputados, poderes amplísimos para tratar de resolver la situación financiera que a la nación acongoja, haciendo uso de la palabra, durante la sesión en que se llegara a tan dramáticas resoluciones, el Ministro de Hacienda M. Louis Germain-Martín, el cual dijo que es menester, primero que nada, equilibrar los presupuestos cuyo déficit es de 6.000.000,000 de francos más las pérdidas netas que se advierten en los saldos de los ferrocarriles.

Los detalles de los proyectos urgentes de M. Flandin se mantendrán en completo secreto, hasta que se presente la cuestión ante el Parlamento, en la sesión del martes.

En esa sesión, que promete ser memorable, hará larga exposición del estado de cosas existentes el Ministro de Hacienda, M. Germain-Martín, el cual a su vez actuará como relator del proyecto de facultades extraordinarias, sin que el Gobierno emita por entonces ningún otro dictamen.

La posición del Gobierno, aunque no es precaria, se muestra bastante difícil, debido a los progresos que los izquierdistas realizaran en los últimos comicios municipales.

Dase, desde luego, por descontado que se emitirán nuevas demandas en favor de la Unión Nacional, creyéndose que el mismo Flandin no se opondría a que se le ampliaran las prerrogativas, a cambio de la reforma de la nómina ministerial.

Como M. Flandin no ha podido aún abanodnar su domicilio, en la sesión del Consejo de Ministros (hoy fué de Gabinete), que presidirá mañana en la casa del Premier, el Presidente Le Brun, quedará sancionada la resolución de hoy.

También ha solicitado M. Flandin de la Comisión de Hacienda del Parlamento, que concurra a su domicilio para escuchar sus razones en favor de la petición, en vez de comparecer él ante esa Comisión. Si esto se hace, se habrá establecido un precedente.

Según parece, entre las disposiciones que se recomiendan, figura la de suspender momentáneamente, los pagos de la caja de amortizaciones, ahorrándose así un total de 3.000.000.000 de francos.

También se someterá a la consideración del Parlamento el problema de la emigración de oro, recomendándose disposiciones que la refrenen. Se cree que en el próximo estado de cuentas del Banco de Francia, que se publicará pasado mañana, constará la emigración de oro a los Estados Unidos e Inglaterra por un total de 500.000,000 de francos.

En Puerto Rico, un hombre mató a dos ancianas y se bebió la sangre de una

SAN JUAN, Puerto Rico, mayo 27. AP. Juan Méndez dió muerte hoy a las ancianas Carmen y Evarista Martínez, golpeándolas primero con un bastón y acometiéndolas después con un cuchillo.

Después de consumado el doble crimen se bebió la sangre caliente todavía de Evarista Martínez.

Cuando fué detenido por la policía declaró que una voz misteriosa le ordenaba que bebiera la sangre de algún cristiano para redimir los sufrimientos de la humanidad.

Según la policía el Méndez no se muestra arrepentido de su crimen, diciendo que está dispuesto a obedecer la voz misteriosa que le manda matar y beberse la sangre de sus víctimas.

Doscientos diez volúmenes contienen las pruebas contra BrunoR.Hauptmann

He aquí las pruebas documentales que se presentarán contra Richard Bruno Hauptmann en el acto de la vista de su apelación ante el Tribunal Supremo del Estado de New Jersey, en Trenton. Estas cajas contienen 210 volúmenes de testimonios. Junto a ellas aparecen los defensores del alemán, C. Lloyd Fishr (izquierda) y Frederick A. Pope. El caso se ventilará ante el tribunal de Trenton el 20 de junio (Foto. AP.)

En la reunión naval anglo-alemana del día 4 de junio, Inglaterra pedirá a Hitler que haga buena la oferta de supresión de submarinos

Saavedra Lamas, Pte. de la Quinta Conferencia comercial Pan-Americana

BUENOS AIRES, mayo 27. (AP). —Los delegados a la Quinta Conferencia Comercial Pan-Americana, en su primera sesión plenaria, eligieron presidente, por aclamación, al doctor Carlos Saavedra Lamas, ministro de Relaciones Exteriores de la Argentina.

La sesión inaugural se consagró al nombramiento de las comisiones, la más importante de las cuales es la de Gobierno.

Las deliberaciones, según se espera, se ajustarán rígidamente a un programa técnico dando de lado a los proyectos que se refiren a los aranceles, deudas eWteriores y revisión de las unidades monetarias.

La Gran Bretaña parece resuelta a que antes de fin de año se lleve a cabo una conferencia general sobre los asuntos navales y cree necesario que Alemania y Rusia participen

LONDRES, mayo 27 (AP) — La Gran Bretaña invitará a Adolfo Hitler a que haga bueno su ofrecimiento en relación con la abolición de los submarinos cuando se celebren las conversaciones navales anglo-alemanas el 4 de Junio próximo, según se dice en los círculos bien enterados

Hitler, en su discurso ante el Reichstag del pasado martes, ofreció ayudar a las demás potencias a poner freno a los armamentos, llegando si era necesario a la supresión de los submarinos.

Las demás naciones, con inclusión de los Estados Unidos, serán informadas de las limitaciones específicas que está dispuesta a aceptar Alemania.

Está resuelta la Gran Bretaña a que se celebre una conferencia naval de carácter general de fines del presente año al objeto de cumplir las obligaciones impuestas por el tratado naval. En vista del proyectado programa de construcciones navales de Hitler, se considera necesario que participen en dicha conferencia Alemania así como Rusia.

Créese que durante las conversaciones anglo-alemanas, la Gran Bretaña insistirá en la celebración de tal conferencia, aunque en ella solamente participen los Embajadores y los agregados navales.

Espérase que asistan a esa conferencia las naciones signatarias del tratado naval de Londres que está a punto de expirar y que son los Estados Unidos, Gran Bretaña, Japón, Francia e Italia.

No se hacen muchas ilusiones los ingleses acerca del resultado de cualquiera conferencia naval en vista del fracaso de las conversaciones preliminares que se celebraron el año pasado con los Estados Unidos y el Japón, pero confían, sin embargo, en que el mundo tendrá un tratado naval para 1937, aunque el convenio se aplique solamente a una o dos categorías de buques de guerra.

Para entonces el tratado naval de Wáshington, que ha sido denunciado por el Japón, habrá expirado.

Se asegura en los centros bien enterados que los delegados ingleses se aprovecharán del ofrecimiento de Hitler de restringir su marina de guerra al 85 por 100 de la francesa y al 35 por 100 de la británica, buscando proposiciones detalladas pa someterlas a las demás potencias.

El primer lord del Mar, Sir Bolton Eyres-Monsell, según se hizo memoria, había propuesto el deseo de la Gran Bretaña de no construir más submarinos y abolir ese tipo de buque de su armada, restringiendo los buques de alto bordo a sólo 25,000 toneladas, pero estos proyectos quedaron totalmente trasternados, al revelar Alemania que tenía planes para la construcción de submarinos.

Stanley Baldwin culpa a Hitler del malestar y la hostilidad entre las naciones europeas

Dice que el Mundo está obligado al desarme, que nadie debiera detenerle en esa ruta y que lamenta sinceramente que los EE. UU. sigan alejados de las actividades pacifistas

LONDRES, mayo 27 (UP).—Stanley Baldwin, ni corto ni perezoso, formuló hoy la acusación directa contra Hitler del malestar que en Europa existe y del franco acrecentamiento de los recelos y la hostilidad entre las naciones. Hablando en el Albert Hall, adujo que el mundo está obligado al desarme, que nadie debiera de detenerle ya en esa ruta, y que «lamenta sinceramente» el que los Estados Unidos se empeñen en alejarse de las actividades que habrán de conducir a la restauración de la confianza en el mundo.

Agregó que «hasta hace poco todavía, todo parecía indicar que nos acercábamos a una base de arreglo y solución sobre la cual habría de llegarse a algo práctico, pero en ese mismo instante, Alemania se retiró de la Sociedad de las Naciones, alterándose la situación que existía con la entrada del señor Hitler en el poder».

Aludiendo a Alemania, refiriose a la democracia británica, en donde los negocios se resuelven públicamente, a la vista de todos, mientras que existen otros «en que un dictador puede cubrir con el velo del secreto cuanto en su tierra se hace».

Hizo la defensa cálida de los programas británicos de rearmé aéreo, exponiendo que no es en el aire sólo donde el Reich está haciendo apresstos, imponiendo a los que le escuchaban de su pensamiento de que «la cuestión de la fabricación de submarinos va más lejos de la teoría».

—Todas estas cosas, dijo, han acrecentado sin disputa la inquietud que en Europa existe, máxime cuando nadie se ha olvidado tan fácilmente de las guerras recientes en que Alemania participara.

Añadió que la dificultad principal con que la Gran Bretaña tropieza para llegar a un acuerdo sobre desarmen depende de dos razones:

La primera porque Francia se ha estado preocupando recientemente de su propia seguridad, «entendiendo nosotros en ocasiones que en verdad Francia se viera en situaciones difíciles, poniéndonos a nosotros también, pero hay que hacerse a la idea de un pueblo que dentro del periodo de la vida de un ser humano se ha visto invadido por su vecino, para entonces comprender que es menester cambiar de modo de pensar».

Y la segunda, porque «en Alemania hay el sentimiento de que jamás habrá de descansar hasta que una vez más tenga la seguridad y la igualdad con otras naciones, sin que se le mire entre estas como el paria de los pueblos».

El Lord Presidente del Consejo, de quien se cree que habrá de relevar a Mac Donald en el cargo de primer ministro, hablando ante el Congreso de Mujeres Conservadoras, abogó la paz por la prórroga del Tratado de Locarno, con el fin de garantizar más efectivamente a la Gran Bretaña, contra las eventualidades de una agresión aérea.

Una de las finalidades que con mayor ahinco debemos de perseguir, —señaló—, es lograr que se introduzca un conjunto de cláusulas respecto de la aviación en el Tratado de Locarno, imponiendo un límite por lo menos, a la competencia de armamentos aéreos.

Sobre todo esto, conceptúa que los Estados Unidos y la Gran Bretaña unidos serán el más recio baluarte de la paz

Sigueel Supremo fallando contra Mr. F. Roosevelt

Establece límites para que el Presidente pueda dejar cesantes a los funcionarios

WASHINGTON, mayo 27 (AP). El Tribunal Supremo ha dictado hoy un fallo, según el cual los funcionarios de las agencias legislativas o judiciales, federales no tienen por qué desempeñar los cargos a satisfacción el Presidente.

Establece el Tribunal Supremo ciertos límites dentro de los cuales el Presidente puede separar del cargo a un funcionario con cuyo proceder no esté de acuerdo, y sostiene que el caso del difunto William E. Humphreys, que fué destituido de la Comisión de Comercio, no se halla comprendido dentro de tales límites

Observa el Tribunal Supremo que si bien el Presidente tiene facultades para destituir al Director de Comunicaciones y a otros funcionarios ejecutivos carece de facultades constitucionales para suspender en su empleo a los funcionarios de agencias legislativas o judiciales, excepto en el caso de que el funcionario incurra en los motivos que, según haya determinado el Congreso sean bastantes para su separación.

«Entendemos que de acuerdo con la Constitución —agrega el Supremo— el Presidente carece de facultades ilimitadas para destituir a funcionarios del carácter de los citados».

NO COMENTAN EL EFECTO DE LA REVOCACION DE LA NRA

WASHINGTON, mayo 27. (AP.).—En los centros oficiales de esta capital se ha negado todo comentario a las posibilidades que se encuentran contenidas en la resolución del Tribunal Supremo, respecto de la NRA. Por lo tanto, tendrán que estudiar los efectos que ejercerá en los contratos.

Créese que los padres del niño secuestrado en Tacoma se hallan ya en contacto con los plagiarios

Los padres del muchachito, en una petición angustiosa a los agentes federales piden muy encarecidamente que no intervengan más porque harían baldíos todos sus esfuerzos

TACOMA, Washington, mayo 27 (AP.).—Créese que la familia del niño George Weyerhaeuser, de nueve años de edad, por cuya libertad se reclama la cantidad de doscientos mil pesos, ha establecido contacto con los secuestradores, basándose la creencia en las gestiones que ha hecho cerca de los agentes federales, para que pongan fin a «su intervención» en el caso.

También se ha sabido en centros bien enterados que el Departamento de Justicia busca a tres sospechosos: dos hombres y una mujer, pero nada ha logrado saberse acerca de las actividades de los agentes.

La súplica que hacen los padres del niño, Mr. J. P. Weyerhaeuser y su esposa a los agentes federales está concebida en términos enérgicos.

«Les pedimos muy encarecidamente que no intervengan más», dicen «Si ustedes se niegan a acceder a esto, harán baldíos todos nuestros esfuerzos».

Se interpreta esta petición en el sentido de que los secuestradores han establecido contacto con los padres en un segundo mensaje de los centenares que han llegado a la residencia de los Weyerhaeuser, estos días.

Poco después del mediodía de hoy, F. Rodney-Titcob, tío del niño desaparecido, que fué secuestrado el viernes al mediodía, penetró en la residencia de los Weyerhaeuser y se supone que es la persona a la que se ha designado como mediadora entre la familia y los bandidos.

Los agentes federales afirman que la carta en la que se pide por el rescate del niño la suma de $200.000, fué escrita por una mujer, agregando que la carta tiene gran analogía con las que recibió el Coronel Linbergh, con motivo del secuestro de su hijo.

Se sabe de manera cierta que los primeros esfuerzos de los padres para ponerse en comunicación con los secuestradores, fracasaron.

El otro intento, un anuncio que apareció en las columnas de anuncios clasificados del periódico «Post-Intelligenger de Seattle», dice:

«A causa de la publicidad que ha alcanzado el asunto y que está fuera de nuestro control, sírvanse indicar todo otro método para llegar hasta ustedes. Dense prisa. Alivien las angustias de una madre.»

El anuncio lleva la firma de «Pierpont Connie», que es la que han exigido los secuestradores en los mensajes que se les dirijan por medio del periódico.

GETULIO VARGAS FUE LLEVADO A VER UNA HACIENDA ARGENTINA

BUENOS AIRES, mayo 27. (AP). En el sexto día de la visita del Presidente Getulio Vargas del Brasil, el ilustre visitantes se trasladó acompañado del Presidente Justo, en un tren especial, a Tandil, con el objeto de ver una estancia típica argentina.

La decisión del Supremo será la causa de la demolición del régimen de códigos de trabajo

La declaración de inconstitucionalidad hecha por el más alto Tribunal de Justicia ha dejado a Mr. Roosevelt y al Congreso confusos. Esperan sacar adelante la legislación

WASHINGTON, mayo 27. (AP.)—La N.R.A., en toda su vasta estructura de códigos y cartas del Trabajo, fué tachada de inconstitucional por el Tribunal Supremo, en una resolución que ha dejado al Presidente y al Congreso confusos, sin saber qué actitud adoptar. En dos casos específicos, la Suprema Corte declaró unánimemente la inconstitucionalidad de los códigos, manteniéndose que el Congreso concedió atribuciones exageradas al Presidente, pasando por encima de lo que la Constitución prescribe, al reglamentar transacciones que no afectan directamente las relaciones interestatales de comercio.

La primera impresión es de que la sentencia ha dictado la muerte de la enorme estructura de 557 códigos de industria, entre ellos varios operados por la AAA, se decreta la abolición de algunas disposiciones que afectan al tráfico de licores, y hace peligrar gravemente la pendiente legislación del trabajo y de otras actividades de la economia nacional. En un centro oficial, declárase que la resolución referida es «una completa y absoluta derrota para la política del New Deal».

Las conferencias que a toda carrera se efectuaron en la Casa Blanca y en el Capitolio, arrojan poquísima luz sobre el particular. Nadie sabe si la NRA podrá ser galvanizada por una nueva legislación, creyéndose que los altos funcionarios del Congreso y de la Casa Blanca han solicitado tiempo para hacer un estudio detallado del vocabulario de la sentencia.

De igual manera han quedado deshechos en sus concepciones y más que nunca confusos, los dirigentes de los grupos creados por las Cartas del Trabajo, asegurando algunos que «mucho se ha ganado, que no puede desecharse por nada ni por nadie». Otros aseguran que las industrias, de todos modos, podrán hallar el medio de ejecutar las conveniencias de la N.R.A., sin pasar por las determinaciones de la ley. El Presidente Roosevelt, por su parte, hizo llamar a la Casa Blanca a Donald Richberg, dirigente de la N.R.A., al Fiscal General Cumming y al procurador, Stanley Reed, los cuales llevaron la apelación del Gobierno ante el Tribunal, y los cuales proyectan hacer un estudio acucioso de la resolución del Supremo.

El fallo del Supremo, leído por el Presidente de la mencionada corporación de Justicia, Hughes, ante un auditorio en que se encontraban Richberg y otros paladines de la N.R.A., ha encendido el debate en Washington, y todo el mundo se pregunta cuáles serán ahora las orientaciones que el Gobierno se trazará.

El Presidente Hughes señaló en dos considerandos capitales la ilegitimidad de la N.R.A. Acerca de uno de los extremos ha dicho:

«Acaso las condiciones excepcionales también, pero el argumento se detiene y no es válido, en cuanto se trata de defender la legitimidad de una acción que escapa de las altas conveniencias y de la autoridad de la Constitución, porque las condiciones excepcionales no crean poder constituciona'».

El Presidente de la Comisión de Hacienda del Senado, Harrison, se manifestó optimista, creyendo que de entre tanta ruina mucho se podrá salvar.

El leader de los demócraticos, Robinson, senador por Arkansas, expuso que «no será extremadamente difícil crear patrones más definidos», pues ya el Senado ha aprobado una prórroga de nueve meses de existencia para la N.R.A., limitándola además a las actividades del comercio inter-estatal.

En otros círculos legislativos, la reacción implica desde la sorpresa hasta el arrobamiento. Algunos, han adoptado una posición de franco regocijo, porque siempre han mantenido que la N.R.A. es el instrumento de oprimir a los pequeños comerciantes y productores.

—¡Gracias a Dios que el Tribunal Supremo ha fallado de ese modo!—enunció el Senador democrático, King, por el Estado de Utah, haciéndole coro otros legisladores del mismo partido.

Aunque el fallo se ha emitido con dictamen unánime, dos magistrados, Stone y Cardozo, se han exteriorizado en el sentido de que «si una industria o un comercio son tan eminentemente locales para librarse de las leyes del Congreso, en relación con cuestiones como ésta, no puede disponerse código alguno para su reglamentación».

SE DESMORONA LA NRA

WASHINGTON, mayo 27. (AP.) —De acuerdo con la resolución adoptada por el Supremo, el Gobierno no podrá imponer coercitivamente las leyes de la N.R.A., con lo cual este sistema de economía dirigida, se desmorona totalmente.

ACATA EL GOBIERNO ESTAS DISPOSICIONES

WASHINGTON, mayo 27. (AP.) —El Gobierno ha acatado completamente la resolución del Tribunal Supremo declarando ilícitas y sin ningún valor las determinaciones de la N.R.A., haciendo potestativa la observancia de los famosos códigos de competencia. Empero, se ha solicitado a la vez de las partes interesadas que en conveniencia de todos se mantengan en vigor tales estipulaciones. Desde luego, el Gobierno, por la resolución del Tribunal, carece del modo de hacer cumplir la sanción.

En unas declaraciones hechas por Donald Richberg, al salir de la Casa Blanca, enuncia:

—Sería dañino al bienestar general la nación, el que se desataran nuevamente sin freno las furias de la competencia mercantil. Tampoco convendría que se abandonaran las disposiciones legales que reglamentan las relaciones entre el capital y el trabajo. Por tanto, tanto patronos como asalariados deberán de contribuir a que no se produzcan males mayores, al no observarse, simultáneamente en todo el país, las disposiciones de la codificación industrial.

En los centros obreros, ha causado muy mal efecto la revocación de la N.R.A., en que ponían toda su fe los trabajadores, según declaró Mr. Green, hace escasamente dos días.

UN MAESTRO LYNCHADO EN MEXICO POR EDUCAR A LOS NIÑOS EN EL SOCIALISMO

CIUDAD MEXICO, mayo 27. (AP).—Los despachos que recibió hoy el periódico «El Universal», dicen que el maestro rural de 18 años de edad David Moreno Herrera, fué golpeado bárbaramente y ahorcado más tarde de un árbol por los residentes de la municiplidad de Santa Inés en el estado de Aguas Calientes.

Las autoridades creen que Moreno fué linchado como protesta por haber introducido la educación socialista en la región. Su cadáver fué llevado a Aguas Calientes, donde recibió sepultura.

ORDENES DE CAPTURA DE UN AVION MISTERIOSO SE DIERON EN E. UNIDOS

NUEVA YORK, mayo 27. (AP).—La policía de Nueva York, ha cursado por teléfono una alarma para que se proceda a la captura y detención de un avión Sikorsky y su piloto, acusados de contrabando. El avión, que ha sido denunciado por las autoridades de aduana en Tampa, lleva por única marca de identificación el signo 2-V, siendo propiedad de George Pecot, de Bloomfield, N. J., manejándolo Paul Rousseau.

W. Mac Gee es salvado por su propia víctima

Cuatro días antes de la ejecución Mary McElroy ha conseguido su perdón

JEFFERSON CITY, Missouri mayo 27. (AP.).—Mary McElroy, que estaba designada a morir cuando fué secuestrada hace dos años, salvó hoy la vida al secuestrador Walter McGee, que había sido condenado a morir en la horca.

El Gobernador Guy B. Park, atendiendo a las súplicas de la atrayente joven, conmutó la sentencia de muerte impuesta a McGee por la prisión perpetua cuatro días antes del señalado para la ejecución del secuestrador, que iba a ser la primera persona que pagaba con la vida el delito de secuestro.

«Me he quitado un gran peso de encima», dijo la joven, que tiene 27 años de edad, cuando se enteró de la conmutación de la pena en la residencia de su padre.

McGee había sido condenado a morir en la horca el 10 de mayo, pero el Gobernador aplazó la ejecución hasta el 31 de este mes después que Miss McElroy le hizo una visita para interesarse por la vida del bandido.

El reo, que dirigió a otros tres compañeros suyos para la ejecución del secuestro, realizado el 27 de mayo de 1933, teniendo encadenada a la joven en un sótano durante veite y nueve horas, se hallaba acostado en la celda de la muerte de Kansas City cuando le llevaron la noticia.

«El Gobernador no ha podido hacerme un mejor obsequio en mi cumpleaños», dijo el reo, manifestando que mañana cumplirá treinta años.

Miss McElroy ha declarado que se propone continuar ayudando a los secuestradores. Anunció que tiene la intención de buscar trabajo a Clarence Click, perteneciente a una banda, que está cumpliendo una condena de ocho años, tan pronto como sea puesto en libertad.

EL DESAPARECIDO LEEDA AFANOSAMENTE BUSCADO APARECIO SANO Y SALVO

FORT LAUDERDALE, Florida mayo 27. (AP).—William B. Leeds, Jr., en busca de quien se movilizara la flota de guardacostas de los Estados Unidos, llegó hoy a este puerto en un balandro, narrando que la mar gruesa habíale impedido saldar la distancia que hay desde Bimini a

UN NUEVO RECORD FUE ESTABLECIDO POR UNA ESCUADRILLA PERUANA

LIMA, Perú, mayo27.—Una escuadrilla de aeroplanos militares ha establecido un record de distancia efectuando un vuelo entre la estación naval de Ancón a Iquitos, en el Amazonas, en cuatro horas y 45 minutos.

El vuelo, que se realizó sin escalas, estuvo al mando del comandante Pedro Canga, que mandaba la escuadrilla que había establecido el record anterior.

WILLIAMS B. GREEN ESTA DESENCANTADO A CAUSA DEL FALLO DEL SUPREMO

NUEVA YORK, mayo 27. (AP).—William B. Green, presidente de la Federación Americana del Trabajo, expresó esta tarde desencanto, al enterarse de la resolución declarando inconstitucional la NRA.

DESDE NEW YORK

por Paolo NICOLAI

¿EL «NEW DEAL» EN PELIGRO?

EL voto del Senado concediendo una nueva prórroga de diez meses a la N. R. A. significa, sencillamente, que la gigantesca maquinaria socializante que el Presidente Roosevelt creó para sacar a los Estados Unidos de la pavorosa depresión económica y espiritual en que se encontraban cuando su triunfal elección a la Suprema Magistratura, seguirá funcionando hasta las próximas elecciones de 1936, constituyendo la base de las mismas.

Sospechamos siempre que los métodos de Roosevelt y sus consejeros radican en el peor **empirismo,** y nuestra breve estancia aquí nos ha confirmado plenamente esa creencia.

Vayan ustedes a hacer compras en una tienda cualquiera, en uno de los monstruosos «buildings» que son el máximo orgullo de esta ciudad; siéntense en un «Childs» o en un «restaurant» a la moda; caminen, sin rumbo fijo, por las deslumbrantes avenidas, traben conversación con el portero del hotel, con el «taxicab man», la coqueta, empleada del «Ten Cents» o con el barbero, y se darán cuenta en el acto, de que estamos todavía muy lejos de la normalidad y que el dinero circula con mucha dificultad y que el crédito no existe y que los ciudadanos siguen debatiéndose en una honda desorientación económica y espiritual.

Para ser más claros, diremos, que entre el New Deal y la N. R. A. existe la misma correlación de causa y efecto que entre el fascismo y el Estado Corporativo. Así como éste último es la estructuración jurídica del sindicalismo nacional propugnado, desde hace más de veinte años, por Mussolini, así la N. R. A. se puede considerar —observando bien la ley de las proporciones— una desesperada y caótica tentativa de realización del New Deal.

¿Y este prácticamente en que consiste?

Trataremos de explicarlo en el menor número posible de palabras.

En tesis general el New Deal representa, la sustitución gradual, en materia económica, de la actividad individual por la actividad del Estado. Si este se ocupa de fabricar casas, si entra en la organización de los servicios públicos y establece plantas eléctricas y acueductos; si crea un banco central de emisión de dinero; si fija los precios de los productos, directa o indirectamente determina la cantidad que debe producirse y si da, en definitiva, autorización para constituir nuevas pequeñas industrias, la consecuencia de todo esto es que el Estado, representante de la colectividad sustituye a la iniciativa individual.

Es esto socialismo de Estado? No, porque le falta la coordinación dentro de la economía planteada que es al base esencial de la actividad económica del Estado.

Lo que en realidad es no se sabe. Los efectos que produce en el actual estado de cosas son de dos géneros: uno, que en realidad muchos desheredados reciben un beneficio inmediato y familias, que de otra manera hubieran sufrido la más horrible miseria, pueden comer, no comer bien, pero comer y otro, es que las actividades individuales, frente a ese avance gubernamental, van retirándose gradualmente. Ninguna nueva industria o comercio ha surgido después que el Presidente Roosevelt ocupó el Poder, y a los desheredados de ayer todos los días se les añaden otros nuevos.

La situación económica es difícil y no es mejor la financiera. Los bancos no prestan un centavo, y no ya porque no quieren, sino por que nadie está en actividades económicas considerables. Los bacos igualmente están llenos de papel del Estado. Se puede decir que todos los bancos privados de los Estados Unidos tienen más de una tercera parte de su activo invertido en obligaciones públicas. Por otra parte, el deficit gubernamental llegaba últimamente a 7.000.000,000 de dollares y los gastos futuros ya previstos, alcanzarán cifras astronómicas.

Pueden resistir los Estados Unidos una situación financiera de este género?

Si el comercio mejora, si la situación económica vuelve a los tiempos pasados, indiscutiblemente que sí. Los Estados Unidos son un país rico, y rico de verdad. Pero en el estado actual de la economía nacional, los Estados Unidos no pueden resistir este exceso de gastos, este despilfarro, este dinámico movimiento de las deudas públicas, porque los impuestos actuales no alcanzan para todo ello y la cantidad de impuestos que pesan, hoy, sobre el americano resultan excesivos, si se tienen en cuenta los réditos privados de cada cual. La única posible solución— quiérase o no— será la inflación. Y en efecto todos hablan de la misma, aunque no muchos se den cuenta de dos cosas; primero, que la inflación ya existe en los Estados Unidos, pues el dollar ha sido desvalorizado; y segundo, que la inflación no siempre puede ser controlada, es más, que siempre se sale del control de los gobernantes. Si esto sucediera, los Estados Unidos sufrirían mucho y, con los Estados Unidos, Cuba que, en materia monetaria, depende todavía de ellos.

De todos modos, es preciso advertir, que la situación está mejorando que el pequeño comercio vende un poco más y que se está formando un espíritu público un poco más vigoroso el cual influirá, más que nada, en el resurgimiento económico de este país.

M.E.C.D. 2016

No publicaremos ningún trabajo que no sea realizado por nuestros fotógrafos, que estarán debidamente identificados con el carnet del Diario de la Marina

DIARIO DE LA MARINA

LA HABANA, MARTES, 28 DE MAYO DE 1935

SUPLEMENTO DIARIO EN ROTOGRABADO, DE ACTUALIDAD MUNDIAL
TELEFONO M-3775

INTERESANTE foto tomada por nuestro fotógrafo enviado especial cuando los presos abandonaron sus celdas para encaminarse a la sala donde se verificó el consejo sumarísimo (Foto Pardo)

EN PRIMER término Conchita Valdivieso y Xiomara O'Hallorans y les siguen todos los procesados por la causa de El Morrillo, que ayer se vió en consejo sumarísimo en el Castillo de San Severino (Foto Pardo)

EL DOCTOR Luis Felipe Armenteros en un momento en que cambiaba impresiones con su cliente el acusado José Antonio Casariego, que se hallaba en El Morrillo cuando la caída de Guiteras y Aponte (Foto Pardo)

EL DOCTOR del Busto, fiscal de la causa de El Morrillo, interroga a la señora O'Hallorans e indaga por qué ella se hallaba en aquel lugar con Guiteras y su gente (Foto Pardo)

EL DEFENSOR del procesado Ayala, doctor Guillermo Pérez Arteche, cuando hacía uso de la palabra. A la izquierda, sentados, los abogados Martínez, Armenteros, Sandrino, Dorta Duque y Guerra López (Foto Pardo)

EN LA CARA retratada una intensa preocupación aparece la señora Xiomara O'Hallorans cambiando impresiones con su defensor, el doctor Rogelio Sandrino, durante un receso de la vista (Foto Pardo)

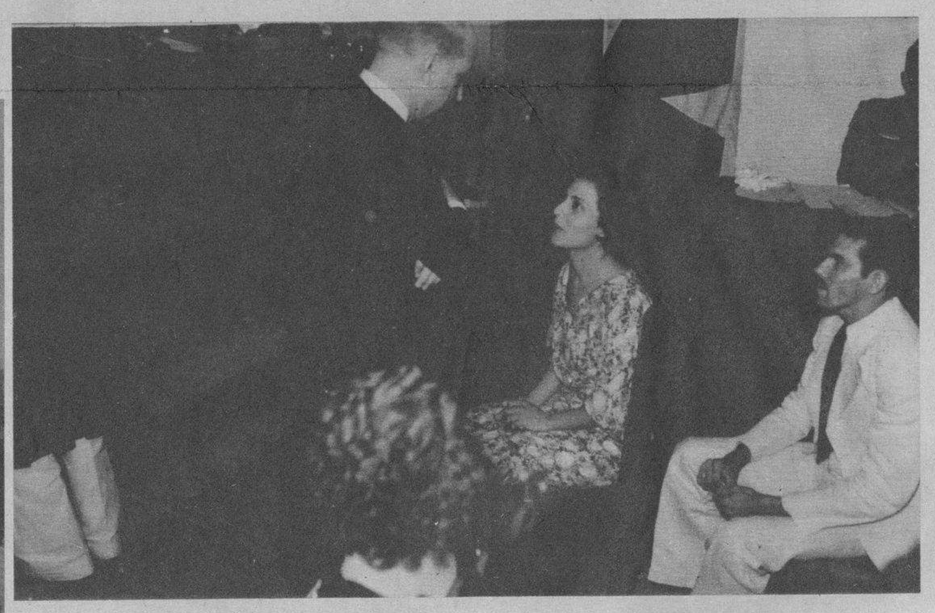

CONCHITA VALDIVIESO, que se ha desmejorado mucho en la prisión, sostiene un rato de charla con su abogado defensor, el Dr. José Agustín Martínez (Foto Pardo)

EL FISCAL doctor del Busto cuando explicaba a los abogados defensores conceptos jurídicos, distinguiendo los consejos sumarísimos de los juicios corrientes (Foto Pardo)

EL TRIBUNAL que conoce el proceso por los sucesos de El Morrillo está presidido por el capitán E. Argilagos y fungen de vocales los también capitanes Sánchez Varela, Fundota, Sáenz Rodríguez, Angel B. Martínez y Miguel T. García (Foto Pardo)

EL SENADOR A. Greenberg y señora Greenberg, Mr. y Mrs. E. A. Griffith distinguidos americanos que nos visitan por breve temporada, acompañados por el capitán Belisario Hernández, Bobby Hernández, Alex Bermúdez y Eddie Hernández. Se hospedan en el Hotel Plaza de esta ciudad (Foto D. M.)

FAMILIAS DISTINGUIDAS de esta capital que acudieron ayer al muelle con el objeto de despedir a la señora Amelia Hierro de González y a la señora Olga González de Casteleiro, que embarcaron para Europa a bordo del "Reina del Pacífico". En la otra foto aparecen las distinguidas viajeras en compañía del señor Celso González, hijo (Foto D. M.)

M.E.C.D. 2016

BLACK FLAG

MATA moscas, mosquitos, cucarachas, hormigas, etc.

DE OLOR AGRADABLE
NO MANCHA
NO ES VENENOSO

953 *También en polvo*

¡y cuesta menos!

BUSTO DE MONROE.—He aquí la foto del busto del Presidente James Monroe hecho en París en el año de 1796 por el gran escultor J. Antoine Houdon, y que ha sido ofrecido a los Estados Unidos en la cantidad de 250.000 pesos por el teniente coronel Alex M. L. de Luxemburgo, dueño de la obra de arte a través de su familia, que posee la referida obra de arte desde hace 136 años (Foto Wide World)

LAS SEÑORAS CATOLICAS.—Miss Teresa R. O'Donohue, Presidenta de las Damas de la Caridad, recibió de manos de Su Eminencia el Cardenal Hayes una medalla de oro como premio a sus desvelos por la asociación que preside. La medalla en cuestión es una condecoración vaticana "Pro Ecclesia et Pontificie" (Foto W. W.)

Admiración...

La mano suave, blanca, sedosa, es un poema de exquisita feminidad. . . Hay un indefinible, subyugante hechizo en las manos de mujer, cuando son hermosas. . . ¡Y qué fácil es tenerlas encantadoras, con la **Crema de miel y almendras Hinds!** Es líquida, blanca, de uniforme fluidez — y al penetrar bien, suaviza y aclara, presta a sus manos delicada hermosura. Cremas de imitación — pegajosas y espesas — sólo cubren con una grosera capa. . . ¡Evítelas! Use Hinds — especialmente después de lavarse las manos — y al acostarse . . y recuerde que Hinds es igualmente beneficiosa para su rostro. Es la crema favorita de las que son exigentes en el cuidado de su cutis.

MARION NIXON luce unas manos realmente adorables . . . y su cutis no lo es menos, por su tersa blancura y delicadeza. . . . La celebrada actriz se ve aquí con Joel McCrea en "Abismo de Sensualidad" de R.K.O.

Sea exigente tratándose de su cutis... **use CREMA DE MIEL Y ALMENDRAS HINDS**

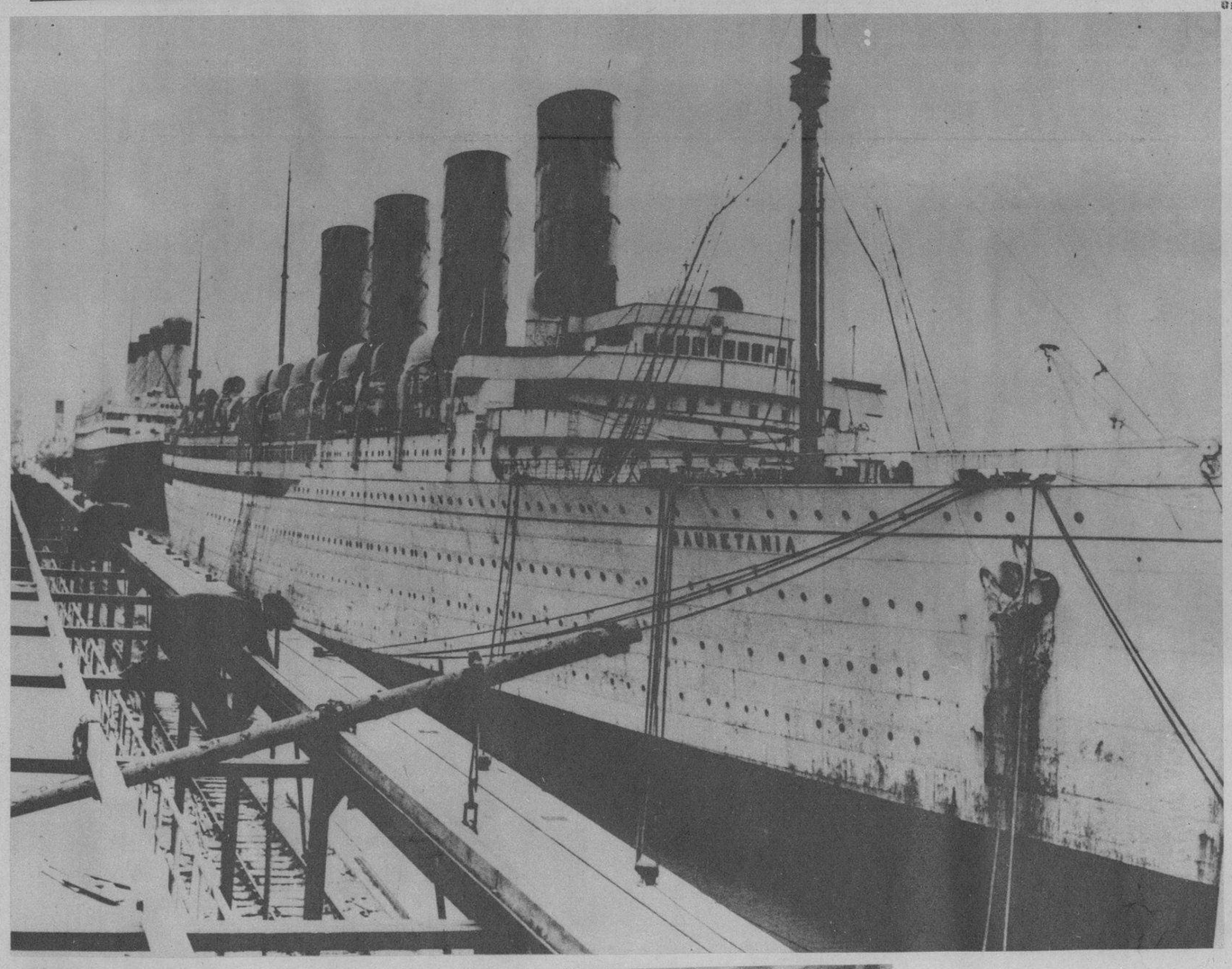

RETIRADO DEL SERVICIO.—El "Mauretania", el que en un tiempo fué llamado el Rey del Atlántico, que ha sido retirado definitivamente del servicio activo. Actualmente se encuentra atracado en uno de los muelles de Southampton, en Inglaterra, para más tarde ser llevado a desarmar. El "Mauretania" fué durante muchos años el barco preferido de las personas pudientes de los Estados Unidos y Europa y vino a la Habana varias veces trayendo excursionistas (Foto Wide World)

CURIOSAS CARRERAS.—Jack Dempsey, ex-campeón del mundo de los pesos completos, y Joe Penner, conocido comediante del radio, fungieron de jueces durante la rara celebración de las carreras de ranas que tuvo efecto en el risueño Parque Central de New York. Dempsey y Penner sostienen en sus manos las ranas que resultaron vencedoras (Foto W. W.)

¿Le Arde la Piel? alivio pronto y seguro

Aplíquese Absorbine, Jr. que refresca y previene inflamaciones — mejora los barrillos, ampollas, eczema y picaduras de insector. Acaba con el ardor. 2as

Absorbine Jr

ARTE AL AIRE LIBRE.—Lee Lash, de 71 años de edad, y artista de bastante mérito, coloca su caballete frente a los grandes edificios y allí ejecuta sus cuadros, que luego vende a precio discreto, pero como "pan bendito", entre sus admiradores. Lee Lash estudió el arte de la pintura en París, luego abandonó los pinceles por los negocios, logrando en estos grandes sumas de dinero, pero ahora, arruinado, ha vuelto a desembalar sus adminículos para pintar y se gana honestamente la vida con su antigua afición (Foto Wide World)

DINERO del 1 al 5% Con garantía de joyas "LA IDEAL" Neptuno e Industria

¿Quiere Engordar? Tome

Vino CARNOIDE

Que es el mejor y más poderoso reconstituyente de la época.

Cuantos enfermos delicados no han podido ENGORDAR con inyecciones y otros tratamientos, lograron aumentar su peso rápidamente empleando el VINO

CARNOIDE

Carnoide es el mejor reconstituyente para niños, mujeres y ancianos.

M.E.C.D. 2016

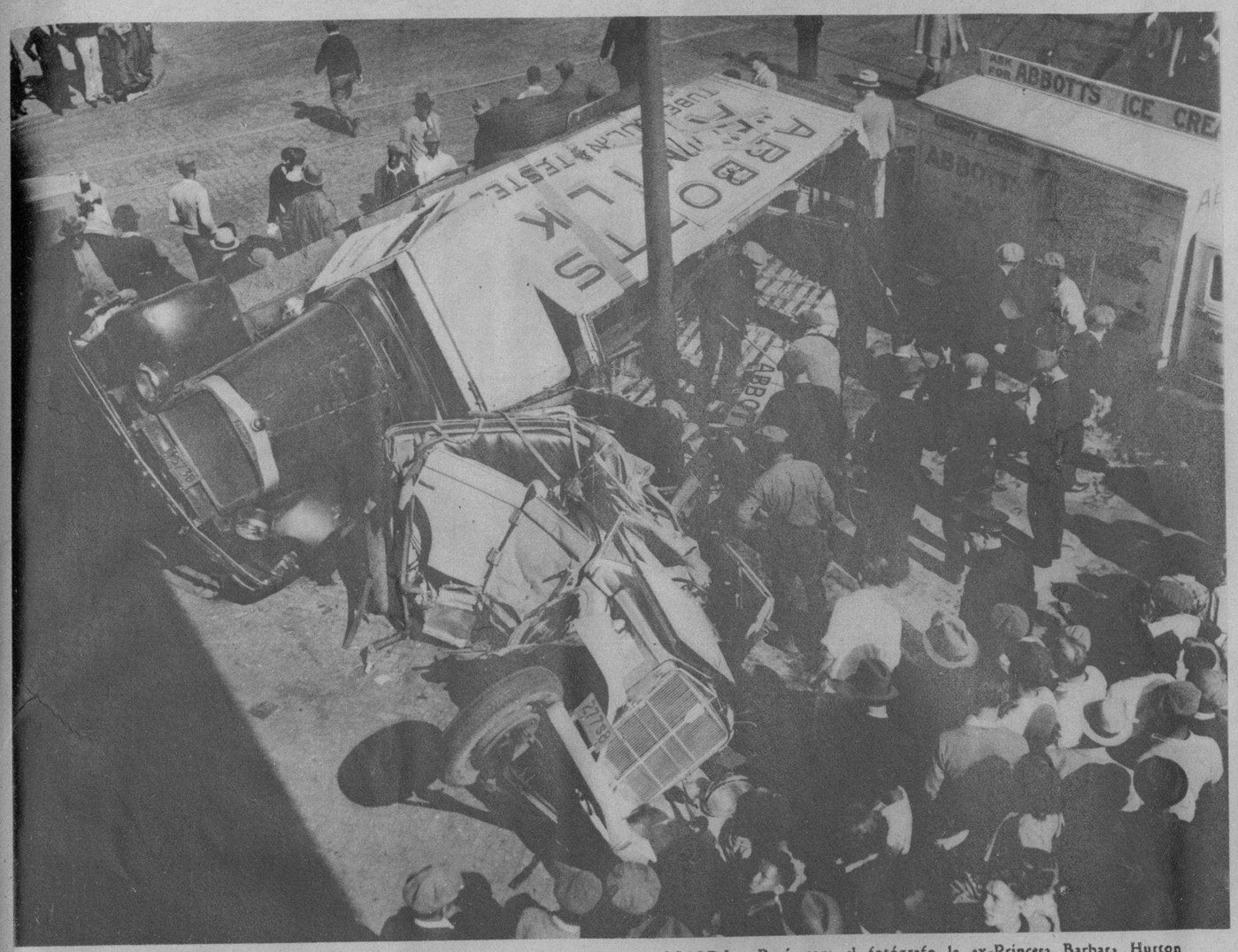

UN CHOQUE EXPECTACULAR.—En la ciudad de Filadelfia ocurrió hace pocos días un terrible choque entre un camión cargado de botellas de leche y un automóvil de pasajeros. Ambos carros se desbarataron totalmente, sin embargo, no hubo que lamentar desgracia personal alguna (Foto W. W.)

RECIEN CASADA.—Posó para el fotógrafo la ex-Princesa Barbara Hutton Mdivani, el día que abandonó su coche privado del tren que la condujo desde el Oeste al Este de los Estados Unidos, luciendo a su lado su nuevo esposo, el conde Haugwitz-Reventlow. La feliz pareja—¿cuánto tiempo durará la unión de los condes?—se ha ha instalado en un confortable y lujoso apartamento situado en el sector del New York elegante (Foto W. W.)

ROBABABA POR LA EMOCION.—Helen Gilcrease, vestida a la usanza masculina, sonriente y un tanto procáz, se encuentra entre varios detectives del Estado de Chicago que la prendieron, por estar acusada del robo de varios automóviles. Helen confesó que, en efecto, había hurtado 14 máquinas, pero que no lo hacía con el ánimo de luego venderlas, sino por la emoción que experimentaba al llevárselas (Foto Wide World)

CUATRO ASES.—De izquiedra a derecha mostramos a Edna, Wilma, Helen y Sarah, hijas de Mr. y Mrs. Carl A. Morlock, que fueron retratadas el día en que celebraron el cumpleaños. Estas cuatro jimaguas son las únicas en su especie que viven en los Estados Unidos. Las cuatro hermanitas cantan a coro y sus voces suenan llenas de armonía (Foto Wide World)

EN BUSCA DE FORTUNA. El matrimonio William Bowning, naturales del Estado de Wiscounsin, tienen nada menos que once hijos que mantener. once muchachos llenos de salud y con un gran apetito. Aquí mostramos a toda la familia cuyos padres sólo cuentan 35 años de edad, en el vapor que los conducirá a Alaska, donde han ido para colonizar los terrenos del Estado y donde piensan hacerse ricos (Foto W. W.)

COMPAÑEROS EN EL POLO.—He aquí al Contra Almirante Richard E. Byrd, que llegó a los Estados Unidos y recibido oficialmente por el Presidente de esa nación. Vemos al gran explorador, en cuclillas, con la clásica pipa del marino en los labios, dando de comer a un grupo de pingüinos, aves que tanto abundan por las regiones antárticas (Foto Wide World)

M.E.C.D. 2016

MUSELINA INGLESA
Petronio
Máxima Elegancia
Pídala a su SASTRE
Sobrinos de Nazábal
Muralla 70
Importadores de PAÑOS

DEL GRAN MUNDO.—En la Capilla de la Iglesia de Belén contrajeron matrimonio la señorita Olga Pérez Etchegoyen con el señor Patricio Suárez Carreño el pasado domingo. Fueron testigos por la novia el señor Raoul de Cárdenas, el ingeniero Antonio Aguiar y los hacendados señores Manuel Carreño y Alvaro Suárez. Por la novia, el ingeniero Eduardo Gastón, el señor Juan Alonso, el señor Miguel Echegoyen y el doctor Miguel Villarnobo (Foto D. M.)

LUCIENDO elegante traje de viaje, Edelmira Sampedro de Borbón se despide de una de sus amigas, poco antes de embarcar con rumbo a los Estados Unidos, donde, según se dice, se reunirá en breve con su esposo, ex-Príncipe de Asturias (Foto D. M.)

LA SEÑORA Edelmira Sampedro de Borbón, esposa del ex-Príncipe de Asturias, en compañía de su señora madre, hermanas y familiares, en el muelle antes de tomar el avión que la llevó con destino a los Estados Unidos (Foto D. M.)

ALMA VICENT, primera bailarina del número "La Danza de las Gardenias", uno de los más exquisitos que nos ofrecerá la Revista "Darling of Broadway", que mañana debutará en el simpático Teatro Campoamor, presentada por Fanchon and Marco, famosos productores de Los Angeles

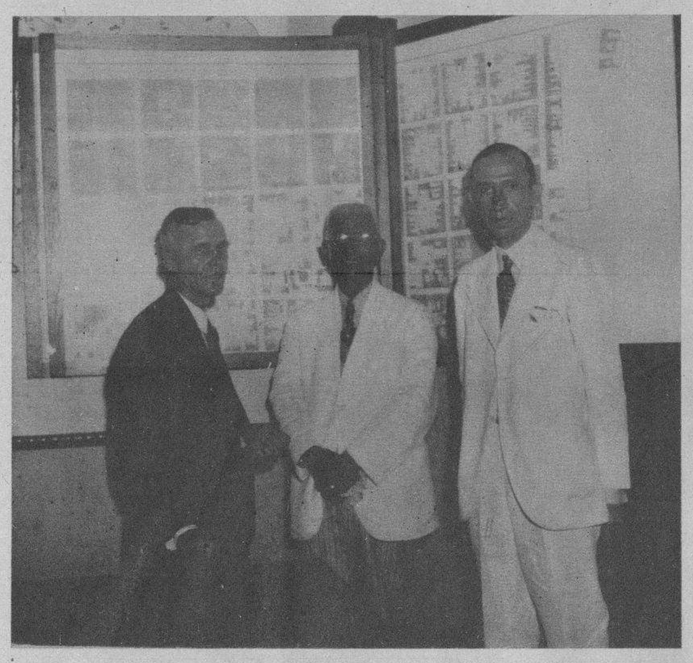

UNA DE LAS CUATRO hojas del plano de Santiago de las Vegas, a escala 1.500, mostrando todas las casas existentes en la población. Los ingenieros Pedro P. Gastón, Jefe del Catastro, y Antonio Vallée, Jefe de la Comisión de Santiago de las Vegas, y en medio el señor Muñoz Genarte, ex-inspector general de Agricultura. Estos trabajos catastrales se efectúan bajo la dirección del doctor Eduardo I. Montoulieu, Director del F. E. de O. P. (Foto D. M.)

EL SECRETARIO de Estado, doctor José A. Barnet, en compañía del Ministro de la Argentina, señor Carrillo, el día en que visitó la Legación de ese país con ocasión de celebrarse la fecha patriótica de esa nación (Foto D. M.)

UN RATO AMENO de charla sostuvieron el Ministro de la Argentina y el Embajador de los Estados Unidos, durante la recepción ofrecida por el primero el día en que se cumplió la fecha patriótica de la República Argentina (Foto D. M.)

PROXIMAMENTE.—Carl Brisson y Mary Ellis, dos prominentes figuras del canto, de la escena y la pantalla, valorizan con su inimitable actuación la gran película "Los Jinetes del Rey", que se estrena en el Teatro Nacional el sábado 1 de junio próximo

UN EXPLENDIDO "buffet" fué servido en la Legación de la Argentina con motivo de la conmemoración del d la Independencia de ese país. El Cuerpo Diplomático milias de nuestra élite social acudieron al acto (Foto D. M.)

ESTOMAGO SANO TESORO DE LA SALUD...
ELIXIR
DIGESTINA URIARTE
Es la medicina ideal para todos los trastornos digestivos.
GASES, ACIDEZ, MAREOS, VOMITOS, INDIGESTIONES, Y TODOS LOS DESARREGLOS EN LAS VIAS DIGESTIVAS SE CURAN TOTALMENTE EMPLEANDO.
ELIXIR DIGESTINA URIARTE
PRUEBE UN FRASCO, NO ADMITA SUSTITUTO.

M.E.C.D. 2016