1A SECCION 1

El DIARIO DE LA MARINA es el periódico más antiguo de Cuba. Fué fundado en el año mil ochocientos treinta y dos.

SERVICIOS ESPECIALES DE ESPAÑA

DIARIO DE LA MARINA

SERVICIO DE ASSOCIATED PRESS. Esta queda autorizada para usar nuestro servicio y noticias de información.

HILO DIRECTO CON NUEVA YORK

1A SECCION 1

AÑO CIENTO TRES.—NUM. 124 ACOGIDO A LA FRANQUICIA POSTAL LA HABANA, SABADO, 25 DE MAYO DE 1935.—SANTOS GREGORIO VII, BONIFACIO IV Y URBANO. TIEMPO PARA HOY: BUENO. PRECIO: 5 CENTAVOS

HEMEROTECA MAN ENTRADA 13 JUN. 1935

AFIRMA EL DR. SMITH QUE LA LEY CONSTITUCIONAL SE PROMULGARA EL DIA PRIMERO DE JUNIO

POMBO TIENE QUE AFRONTAR AUN GRAVES PELIGROS EN SU VUELO

Estuvo a punto de caer al mar cerca del Brasil

Sólo le quedaba gasolina para 20 minutos de vuelo. No se cree que venga a Cuba

MADRID, mayo 24. (WP).—El aviador santanderino Sr. Pombo, continúa en Natal, Brasil, a consecuencia de un temporal de lluvias, creyendo que no podrá continuar vuelo a Belén antes del 28 de este mes.

Comprobó, después de un examen del aparato al terminar el vuelo desde Bathurst a Natal, que solamente le quedaban diecisiete litros de gasolina, suficiente para veinte minutos más de vuelo.

Los mecánicos del aeródromo brasilero, han dado el nombre de «Mosquito» a la avioneta de Pombo, a causa de su reducido tamaño.

Aunque la generalidad de los peritos consideran que ya Pombo ha salvado lo más difícil del vuelo, en los círculos superiores de la Aeronáutica se cree que todavía tendrá que cruzar áreas peligrosas, principalmente en esta época del año. En efecto, Pombo vuela sobre las regiones ecuatoriales en los inicios de la estación de las lluvias, cuando raro es el día en que no estallan inesperadas tempestades de agua. Por otra parte, los calores extraordinarios de este año, crean una zona de ciclones al Norte del Amazonas, dificilísima para la aviación.

También Pombo tiene que llegar a México por una parte muy abrupta, salvo que escoja otra ruta mas larga y menos operosa, como es la de Chiapas. El riesgo físico disminuye en parte, pero subsiste el que representa tener que volar sobre yermos extensos, en los cuales es enorme el peligro. Se recordará que en el estado de Chiapas, que sería la zona de penetración por el sur, estuvo perdido un aviador norteamericano varios días, hasta creerse que pereciera. Si el aviador decide ir a El Salvador, pasando del lado del Pacífico, es probable que penetre en México a través de Guatemala, obviando así los peligros mayores que existen de la parte del Golfo de México.

Si Pombo no va a la Habana, como parece haber resuelto, tomará por este rumbo, que le valdrá el esquivar peligros como los que corrieron Barberán y Collar y que les costaran la vida.

El aviador ha manifestado que no tiene prisa alguna, y que estará en Natal hasta que las condiciones sean perfectamente favorables a un vuelo seguro hasta la capital mexicana.

Como habrá de recordarse, el «Graf Zeppelin», en su vuelo de Natal a San Juan de Puerto Rico (volando sólo sobre esta ciudad) corrió gravísimos riesgos al norte de la línea equinocial. Es probable que el aviador no intente un vuelo directo a Pará, distante unas 1,200 millas marítimas, sino que haga escalas en Ceará y Parnayba, esquivando los ingentes peligros de esa ruta. La parada más corta que tiene al norte es a Paramaribo, en la Guayana Holandesa, de donde saldrá para Georgetown.

La zona del codo amazónico, por donde desemboca el gran río, es muy propicia a los huracanes, por lo cual Pombo intentará volar por allí con el máximo de los cuidados.

La costa africana que recorriera hasta Bathurst no es tan peligrosa como esta de América, y, repetimos, que ofrece tantas acechanzas en estas épocas del año.

El aviador declaró que estuvo a punto de sufrir un serio percance en Natal, pues cuando había llegado y volaba sobre la población, se dió cuenta de que la rueda plegadiza de aterrizaje no funcionaba. Por fortuna, las vibraciones del aparato la hicieron entrar en movimiento, salvándose de un desastre seguro.

Tienen ventaja los paraguayos en el Parapiti

El Ministro boliviano en Río salió para Buenos Aires a fin de intervenir en las gestiones

RIO, mayo 24. (AP).—El ministro boliviano, Carlos Calvo, partió hoy con dirección a Buenos Aires, donde participará en las conversaciones preliminares entre Paraguay y Bolivia. Se cree que la representación de los neutrales que median en este conflicto, embarcará hacia la capital argentina el lunes próximo.

SIGUEN COMBATIENDO

LA ASUNCION, Paraguay, mayo 24. (AP).—El ministerio de las Defensas Nacionales en un boletín dado hoy comunica que se ha reanudado el combate en el sector del río Parapití, con ventajas manifiestas para la hueste paraguaya.

MUERTO UN NIÑO AL SER ARROLLADO POR UN CAMION

MANZANILLO, mayo 24. DIARIO. Habana.— Un camión que manejaba el chofer Vicente Peñón, arrolló hoy al menor de siete años Armel Benítez Rosales, ocasionándole graves lesiones por todo el cuerpo, que le produjeron la muerte casi instantáneamente. Dicho menor, que fué asistido en el centro de socorros por el doctor Rodríguez, era hijo del Jefe de la policía de esta localidad señor José Martínez. GARCIA. Corresponsal.

SEIS HORAS DE DEBATE HUBO EN LA CAUSA POR LA HUELGA

Hay más de 300 encartados en la causa; pero ayer en el acto del juicio sólo comparecieron 25

Se excluyó de la misma al Dr. Costales Latatú; Joaquín del Río Balmaseda se defendió y luego volvió de nuevo al banquillo. Se registraron muchos ruidosos incidentes

DESPUES de numerosas suspensiones y de incidencias diversas producidas por el gran contingente de acusados, unos en prisión, otros en libertad y los más en rebeldía, lo que ha obligado al Tribunal a hacer un minucioso estudio del problema sometido a su consideración para impartir fallo adecuado, dió comienzo en la tarde de ayer, a las dos y media, ante el Tribunal de Urgencia número Uno, que integran los doctores Jesús Rodríguez Aragón, Presidente, y Efraín Callava y Ernesto R. de León, Magistrados; Secretario, señor Jesús P. Bustamante, el juicio del proceso por huelga ilícita seguido contra más de trescientos acusados.

Veinte de éstos fueron presentados, y son: Francisco Corrons Canalejos; Silvio Machado Aguila; José Sánchez Maduro; Alfredo Zequeira Ibarra; doctor Joaquín del Río Balmaseda; Oscar Denis Betancourt; Humberto Fernández Aguirre; Gustavo Loret de Mola; Jacinto Llaca Argudín; Víctor Manuel Ginoris Díaz; Serafín Alvarez Ferrer; Higinio Ordoqui Mesa y Antonio Puerta Ramos, que se encuentran presos en el Vivac—Castillo del Príncipe,—doctor Alfredo Domínguez Roldán; Baltasar Mesa Mora; Amauri Escalona; Manuel Porto Pena; Silvio R. Salazar; José Manuel Escalona e Ismael Nieto Soto, que están recluídos en la fortaleza de la Cabaña; Horacio Ariaza; Horacio Escalona y Mario Escalona, en el Príncipe, y las señoras Rosario Guillaume y Sara Pascual Canosa, en la Prisión de Mujeres de Guanabacoa; en total, 25.

También fué presentado el doctor Manuel Costales Latatú, al que se encartó en este proceso, pero el doctor Enrique Dolz, del bufete del doctor Ricardo Dolz, alegó, al iniciarse el acto, que dicho acusado es juzgado por los mismos hechos por el Tribunal número Dos, en relación con la huelga en el hospital «Calixto García», por lo que, a fin de no dividir la continencia de la causa y siendo competente el citado Tribunal número Dos, procedía que el Uno se inhibiera del conocimiento en favor de aquél, a lo que accedió la Sala, después de prestar declaración el doctor Costales Latatú, atendiendo a las consideraciones expuestas por el doctor Dolz.

Mucho público asistió al acto—especialmente familiares y amigos de los acusados—ocupando no solamente el local en que se celebraba el juicio—antiguo hemiciclo del Senado,—sino las tribunas públicas y los palcos-tribunas, así como los pasillos contiguos, donde también esperaban los testigos que habían de deponer.

Y numerosos letrados intervinieron también, defendiendo a los encausados y tratando de demostrar la inexistencia del delito imputado; son ellos los doctores Enrique Roig; Gerardo de Villiers; Pedro Dobal; Néstor Carbonell; Juan T. Latapier; Carlos A. Muñoz Hernández; R. Nogueira; Sabino González Montes; Ramón López Oliveros; Antonio Martínez y Jorge Casuso, ostentando la representación del Ministerio Fiscal, el doctor Ramiro Cuesta.

Abierto el acto, se procedió a la lectura, por el Secretario señor Bustamante, de los cargos que aparecen contra los encartados; éstos negaron las acusaciones y se pasó a la prueba de confesión, comenzando por el doctor del Río Balmaseda, quien, como Letrado, procede a vestir la toga para defenderse a sí mismo, toga que después se quita, ocupando el banquillo de los acusados; entre el doctor del Río Balmaseda y el testigo señor Linares, cabo del Ejército, se suscitó un incidente, al que puso término el doctor Rodríguez Aragón; el repetido ex Secretario de Justicia y ex Presidente de la Audiencia habanera se abstuvo de declarar cuando fué preguntado sobre su participación en los hechos.

Los demás acusados, negaron su intervención; sucesivamente van declarando Horacio Ariaza, que era empleado de Hacienda; Francisco Corrons Canalejos, funcionario de la Secretaría del Trabajo; Silvio Machado Aguila, contra el que aparecen más graves imputaciones; José Sánchez Medina, exempleado de Hacienda; Víctor Manuel Ginoris, Alfredo Zequeira, Oscar Denis, Humberto Fernández Aguirre, miembro del ABC; Gustavo Loret de Mola, ex funcionario de Agricultura; Antonio Puerta, acusado de ser miembro del Sindicato Fabril, agregado a la Confederación Nacional Obrera de Cuba, y el que ya ha sido juzgado en consejo de guerra por el mismo delito y condenado a cinco años, cinco meses y once días; Jacinto Llaca Argudín, exCapitán del Ejército Nacional; Serafín Alvarez, Horacio Escalona, Higinio Ordoqui, su esposa la señora Sara Pascual, Mario Escalona, Dr. Alfredo Domínguez Roldán, jefe que era del Servicio de Cuarentenas del Puerto de la Habana, cargo que ha ocupado por espacio de 34 años; Baltasar Mesa, Amauri Escalona, Manuel Porto Pena, Silvio Salazar, José Manuel Escalona, Ismael Nieto Soto y la señora Rosario Guillaime.

Se pasa a la prueba testifical, declarando en primer término el cabo señor Linares, que practicó investigaciones sobre las actividades de muchos de los encausados en la huelga en cuestión; el sargento Morales, el agente de la Judicial Gumersindo Sáenz, Alejandro García, el agente de la Judicial señor Juan José Llinás; el sargento Osvaldo López, el vigilante José Abraham, el Dr. Natalio Ruiloba, los vigilantes M. Soria, N. Navarro, H. Puig, S. Rodríguez, Ricardo Rodríguez y Manuel R. Tellechea, de la Judicial, son los testigos de la acusación; siguiendo los de la defensa, Francisco Alzugaray, jefe de los obreros de La Tropical, y doctor Hugo Robert, jefe de cuarentenas del Puerto de la Habana, propuesto por el Dr. Roig, que defiende al Dr. Domínguez Roldán.

Y como no comparecieron más testigos se suspendió el acto pasadas las ocho y media de la noche, para continuarlo pasado mañana, lunes, a las tres de la tarde.

Durante la sesión de ayer hubo numerosos incidentes y debates jurídicos entre algunos de los Letrados defensores y algunos de los testigos de cargo.

OTROS CASOS DE QUE CONOCIO URGENCIA, AYER

Fueron absueltos de tenencia de armas, Rosendo E. Cartaya, Bernardo Díaz Quijano, José Mariano Martí, Gumersindo Ramiro Montero, y de propaganda subversiva, José Ramón Báez, Lino Cano García y Antonio Arce Abad, quién, debido a su minoría de edad fué entregado a sus padres; todos dichos absueltos fueron defendidos por el Dr. Gerardo de Villiers.

Condenados, por propaganda ilícita, a un año de prisión: Abelardo L. Granados, José Cabrera, Elías Rodríguez Piñeiro, Pedro Islas Cárdenas. También estaba acusado de ese delito José Castiello o Tomás Ramos Pérez, el que fué juzgado en consejo de guerra en Santa Clara y pasado por las armas, como publicamos recientemente. Por tenencia de armas fueron condenados a multa de $31.00 Daniel Acosta Mendoza, Julio Curiel Cepero y Ceferino Hernández Suárez.

LA «ETICA ANUNCIATIVA» EXPUESTA EN UN BANQUETE

Momento en que el Dr. Rafael María Angulo, presidente de la Asociación de la Prensa, pronunciaba su discurso en el banquete de ayer, de la Asociación Nacional de Anunciantes

Ayer tarde tuvo efecto un banquete en el Restaurant «El Patio», organizado por la nueva entidad denominada «Asociación de Anunciantes de Cuba», en honor de su directiva. Al mismo fueron expresamente invitados los directores de periódicos y revistas. Un programa de «ética anunciativa» a base de regular esta entidad y orientarla en sentido favorable para nuestra cultura y buen nombre fué en síntesis lo que sus directivos se propusieron hacer conocer. Presidió el Sr. Agustín Reyes, en nombre de dicha asociación; asistieron la directiva en pleno, el Vicepresidente, señor Ramón López Toca, de Crusellas y Cía.; Vocales, señores Joan Brandiere, de Productos Piver; Jesús Camín, de «La Filosofía», S.A.; James D. Daly, de la Cía. Cubana de Electricidad; Bernardo Figueredo, de National City Bank; Francisco García, de Sabatés, S.A.; Isidoro González, de la United Fruit Co.; M. T. Mc.Govern, de la General Electric Co.; Juan Lastra, de Vda. de Humara y Lastra; Urbano S. Real, de Cía. Ron Bacardí; Humberto Solís, de Solís, Entralgo y Cía.; Gabriel Villada, de Helados Guarina, S.A.; Walter Ward, de Cremería Americana Ward. Tesorero Manuel Sánchez, de Sánchez y Hnos.; Secretario, Ernesto Dihigo. Entre los periodistas asistentes, se encontraban nuestro Director, Dr. José I. Rivero; el Dr. Lorenzo Frau Marsal, Sr. Alfredo Izaguirre Hornedo, Quevedo, Sánchez Arcilla, Alfredo Santiago, Gustavo Herrero, el Dr. Rafael María Angulo, Presidente de la Asociación de la Prensa y otros cuyo nombre no se recuerdan. A instancias del Presidente de esa institución hablaron el Sr. Gustavo Herrero, el Dr. Rafael María Angulo, Izaguirre, Quevedo, Arcilla, Frau Marsal e hizo el resumen el Director del DIARIO DE LA MARINA, Dr. José I. Rivero

En el Consejo de Secretarios se aprobó el plan creando 24 Escuelas de Segunda Enseñanza

Se votó un crédito de cinco mil pesos para las regatas de Varadero. El Alcalde tiene autorización para invertir $244,447.46. $25,000 para la carretera de La Esperanza

EL Secretario de la Presidencia doctor Agustín Acosta, informó a los periodistas sobre el Consejo celebrado ayer, en la siguiente forma:

APROBADO EL PLAN DE LOS INSTITUTOS

Largamente discutido por el Consejo quedó aprobado el Plan de Escuelas de Segunda Enseñanza presentado por el Secretario de Educación doctor Anaya Murillo.

Por ese proyecto se amplía al número de 24 los aludidos Institutos.

Fué votada asimismo la Ley de Oposiciones de los nuevos catedráticos para dichas escuelas.

TRANSFERENCIA DE CREDITOS

Se dispuso la transferencia de cantidades disponibles del Presupuesto vigente en la Secretaría de Agricultura para el pago de jornales de Sanidad Vegetal.

MAS CREDITOS PARA AGRICULTURA

Se aprobó otra transferencia de crédito de Agricultura para la reconstrucción de los edificios, establos, etc., de la Estación Zootécnica de Sagua la Grande, Bayamo, Granjas Escuelas, etc.

Se autorizó al Secretario de Agricultura para disponer de la cantidad de $7,650.00 para el pago de los gastos pendientes de todas clases de la Comisión Liquidadora de la Agencia Cooperativa de Exportación de Azúcar.

$5,000.00 PARA SANIDAD

Se aprobó un crédito de $5,000.00 destinado al Abasto de Leche a fin de evitar el clandestinaje y la adulteración de la leche.

El Negociado de Abasto de Leche funciona en la Secretaría de Sanidad.

$950.00 PARA JUSTICIA

Se aprobó la transferencia de un crédito de $950.00 de la Consignación para Libros de los Registros Civiles a la de Imprevistos de la Secretaría de Justicia.

$25,000.00 PARA UNA CARRETERA

Se votó un crédito de $25,000.00 destinado a la terminación de la carretera de Ranchuelo a La Esperanza con el fin de comunicar la vía central con la ciudad de Cienfuegos.

CREDITOS PARA LAS REGATAS DE VARADERO

Se aprobó un crédito de $5,000.00 para las regatas nacionales de Varadero que habrán de efectuarse en agosto de este año y otro crédito de $1,000.00 para las regatas Junior que habrán de celebrarse en el mes de julio actual.

LEGISLACION SOBRE EL TRANSITO

Se aprobó una Ley adicionando el Decreto-Ley No. 565 con reglas y penalidades aplicables al tránsito; otras para el incumplimiento de las tarifas establecidas por el propio Decreto-Ley; aclarando el inciso G del artículo VIII, Cap. IV del propio Decreto suspendiendo los incisos B, C y D del artículo VIII, Cap. IV de dicho Decreto-Ley estableciendo las categorías de empresas de ómnibus interprovinciales y otras modificaciones al referido Decreto-Ley número 565.

DISPONDRA EL ALCALDE DE $244,447.46

El Consejo votó una Ley autorizando al Alcalde Municipal de la Habana para que con la suma de $244,447.46 actualmente en depósito y los sobrantes que hubieren del presupuesto actual del Municipio y del Acueducto realice las obras siguientes:

1.—Construir en el patio propiedad municipal del edificio conocido por Mercado de Tacón un Mercado Público de abasto y consumo.

2.—Reconstruir el parque de la Plaza de Armas.

3.—Construir en propiedad del municipio dos parques destinados a cultura física.

4.—Continuar hasta su terminación el plano geodésico y formación del catastro del Término Municipal de la Habana.

5.—Realizar las obras que sean menester en el Hospital Municipal «General Freyre de Andrade».

Los delegados del Conjunto Democrático P. Liberal y A. Republicana, declaran que tienen fé en la actuación de Mendieta y Batista

Estiman que algunos Consejeros del Gobierno parecen dificultar el camino a las urnas, y creen que al hacerlo, contraen grave responsabilidad

POR los representativos de los Partidos Conjunto Nacional Democrático, Liberal y Acción Republicana se hace público el siguiente documento:

Al firmar las bases del Plan Político presentado por los doctores Rivero y Zayas, los Partidos Conjunto Nacional Democrático, Liberal y Acción Republicana, no dejaron de apreciar el sincero esfuerzo que se hacía, procurando para los problemas que fundamentalmente afectan a la República, las soluciones que demandan el patriotismo en este momento histórico.

En vísperas de adoptar el Gobierno su resolución definitiva en cuanto a la Constitución, base fundamental del plan acordado por los Partidos y el Consejo de Secretarios, como Delegados de nuestros respectivos Partidos en el seno de la Comisión Mixta, queremos declarar que tenemos fe en la actuación del coronel Mendieta, cuya honorabilidad se aceptó como única garantía para el cumplimiento del pacto; y que de igual manera confiamos en el patriotismo del coronel Batista, ya que ambos, indudablemente, han venido reconociendo la necesidad y propiciando la celebración de elecciones dentro de un régimen de garantías absolutas.

Esta misma fe y confianza quisiéramos tener en algunos de los Consejeros del Gobierno que, ignorando la gravedad del momento actual, parecen dificultar el camino que nos conduzca a las urnas.

Teniendo en cuenta el vivo anhelo que palpita en el pueblo cubano, por recobrar su ritmo Constitucional y tener un Gobierno producto de su voluntad soberana, nos resistimos a creer que exista quien desee echar sobre sus hombros tremenda responsabilidad de impedir estos sanos y nobles propósitos.

Habana, 24 de mayo de 1935.

«Conjunto Nacional Democrático»: **doctor Alberto Boada**, Delegado; «Acción Republicana»; **doctor Rigoberto Ramírez, doctor Rogelio Pina**, Delegados; «Partido Liberal»: **doctor Carlos Márquez Sterling, doctor Manuel Capestany**, Delegados

La Asamblea Nacional del Partido Constitucional Socialista desechó la proposición de la delegación villareña interesando el cambio de nombre de dicha colectividad. Detalles de la interesante sesión del PCS, ayer.—(Vea «Movimiento Político» en la página QUINCE)

Falleció en «Las Animas» un recluso del Príncipe que padecía de fiebre tifoidea

En las últimas horas de la tarde de ayer dejó de existir en la Sala de Infecciosos del Hospital Las Animas, el penado de la raza negra Reinaldo Góvel y Madan, a consecuencia de haber sido atacado por la fiebre tifoidea.

Hace tres días el penado Madan, había sido trasladado del Castillo del Príncipe al Hospital Las Animas, por haberle atacado fuertemente la enfermedad.

BETTY BOOP, la señorita a quien tenemos el gusto de presentar a nuestros lectores, es modosita, liviana en su charla de cristal, coquetuela y un tanto amanerada... Con Skippy, La Perseguidora, Drummond el Aviador, Manolito el Intrépido, El Nemrod Moderno, El Policía Viruta y Mandrake el Mago, la bella Betty llegará a su casa, en el suplemento en colores de DIARIO DE LA MARINA a partir del jueves 6 de junio. Si usted no es aún suscriptor del DIARIO DE LA MARINA, apresúrese y ordene su inscripción por el teléfono M-7911.

1810
25 de Mayo
1935

FIESTA NACIONAL ARGENTINA

Los Presidentes del Brasil y la Argentina, sellaron ayer definitivamente la amistad entre los dos pueblos, terminando rivalidades que se insinuaran ya en la época colonial. El general Agustín Justo, que en 1931 fuera a Río, presenció con el Presidente Vargas, que le devuelve la visita, la firma de cuatro importantes tratados. El actual Presidente fué el candidato de los cadetes del Campo de Mayo, en la histórica revolución de 1930.

Gral. Agustín Justo

CELEBRA hoy la República Argentina la máxima efemérides de su calendario patriótico: el 125 aniversario de la constitución de la primera Junta de Gobierno independiente de la Metrópoli.

Sirve de antecedente a tan glorioso acontecimiento la heroica defensa que de Buenos Aires hicieron sus hijos tres años antes, comandados por el entonces Virrey Santiago Liniers, marino francés al servicio de España, quien derrotó una vez más a los invasores ingleses los cuales se habían apoderado de la capital del Plata el año anterior. Fué entonces que el noble y valiente pueblo argentino adquirió la conciencia de su fuerza y poder, surgiendo inmeditamente un Partido nacional criollo, inspirado por el Dr. Mariano Moreno, cuya colectividad se impuso la faena de organizar los medios conducentes a lograr la total independencia argentina, la que se consumó en la Asamblea Nacional reunida en Tucumán el 9 de julio de 1816.

Próspera, feliz, la hermana República sureña celebrará hoy la insigne fecha, y al regocijo de sus hijos, queremos unir el nuestro, exaltado de la cálida simpatía y fervoroso vínculo racial que nos une.

Con el propósito de ofrecer una breve noticia de aquel gran pueblo, insertamos a continuación el siguiente apunte estadístico, hecho en 1932:

Población: 13.830,000 habitantes. Ciudades de más densa población: Buenos Aires, con 3.100,000 habitantes; Rosario 485,000; Córdoba, con 283,000; La Plata, con 192,000; Santa Fé, con 142,000; Tucumán, con 135,000; Mendoza, con 85.000.

Producción: Trigo, 6.400,000 toneladas; Maíz, 6.700,000 toneladas; Lino 1.328,000 toneladas; Avena, 1.010.000 tons.; Petróleo, 2.088,000 toneladas.

Ganadería: Vacuno, 32.000,000 de cabezas; Caballar, 9.858,000 cabezas; Mular, 1.040,000 cabezas; Lanar, 44.400,000 cabezas.

Ferrocarriles: 39,470 kilómetros de líneas en explotación.

Comercio exterior: Exportación: 566.600.000 pesos oro. Importación: 367.900,000 pesos oro. Saldo favorable: 198.000.000 de pesos oro. Principales países que compran a la Argentina: Inglaterra, el 35%; Holanda, el 11%; Bélgica, el 10%; Francia, el 9%; Alemania, el 8%; Italia, el 5%; Estados Unidos, el 3%; Brasil, el 1%. Principales países que le venden: Inglaterra, el 21%; Estados Unidos, el 13%; Italia, el 10%; Alemania, el 9%; Brasil, el 6%; España, el 4%; Bélgica, el 3%.

Moneda: En 1932 existían depósitos en la Caja de Conversión, para el respaldo monetario, 260 millones de pesos oro. Lo que garantiza el 44% del papel circulante.

La Comisión Mixta se reunirá hoy con los delegados de los Partidos para ultimarlo todo

A esa sesión conjunta asistirán los doctores José I. Rivero y Oscar Zayas, autores de la fórmula. Cesará el estado de guerra apenas se apruebe la nueva Constitución

DEPARTIENDO anoche con los repórters de Palacio, aseguró el Secretario de Gobernación, doctor Maximiliano Smith, que hoy sábado quedará definitivamente estructurada la Ley Constitucional.

Añadió el distinguido funcionario que a las tres de esta tarde se reunirá en el Capitolio la Comisión Mixta de Secretarios y Consejeros de Estado que redactó la nueva Constitución. Es propósito de esa junta, discutir en mesa redonda, con los delegados de los Partidos Políticos, las objeciones formuladas por estos a dicha Ley y estudiar al propio tiempo la adaptación del texto de la Constitución de 1901 a los Estatutos en proyecto, de acuerdo con las bases de los doctores Rivero y Zayas, aceptadas por los Partidos y el Gobierno.

Dijo también el Secretario que él espera, por tal motivo, una sesión larga y movida, en la que hablarán sin duda, defendiendo sus puntos de vista, los señores Viamontes, Suárez, Lamar, Boada, Capestany, Beruff, etc.

A la asamblea de la mesa redonda concurrirán los doctores José I. Rivero y Oscar Zayas, propiciadores del Plan Político para celebrar las próximas elecciones y restablecer la normalidad pública; Plan que, como ya se dice anteriormente, contiene las bases para la Ley Constitucional.

El doctor Smith agregó que, redactada y puesta en limpio hoy mismo la Constitución, se convocará inmediatamente a una sesión conjunta a los miembros del Consejo de Secretarios y a los miembros del Consejo de Estado a fin de proceder a la aprobación de la Ley.

Espera el Ministro del Interior que esa sesión tendrá efecto el día 3 de mayo actual, entrando pues en vigor el primero de junio.

Automáticamente cesará, entonces, el estado de guerra actual.

LA REUNION DE AYER EN PALACIO

Según había anunciado el DIARIO DE LA MARINA tuvo efecto en Palacio, ayer, después de las once de la mañana, la reunión con el Jefe del Estado, de los Secretarios Smith, de Gobernación; Morales del Castillo, de Justicia; Beruff, de Comercio y Cuervo, de Comunicaciones, miembros del Comité que redactó la Ley Constitucional.

A esa junta, citados por el Presidente de la República, concurrieron los doctores José I. Rivero y Oscar Zayas, mediadores en el acuerdo suscrito por los Partidos políticos y el Gobierno.

Por más de dos horas permanecieron reunidas con el Presidente las personas ya mencionadas.

Terminado el informes, el Presidente Mendieta declaró, ratificándolo, su propósito de cumplir el acuerdo suscrito por los Partidos, para la celebración de elecciones que serán plenamente garantizadas por su honradez y pureza.

OBJECCIONES ACEPTADAS

En Palacio los repórters recogieron la impresión de que los comisionados del Gobierno han aceptado ya algunas de las objecciones de los Partidos, las cuales se dispondrán a adoptar en la ponencia.

PUNTOS DE VISTA DEL GOBIERON

Se estima que en lo relativo a ciertos puntos de la Ley Constitucional, el Gobierno mantendrá los suyos: tal los que se contraen a cuestiones económicas, sociales, oficiales, etc, que exclusivamente competen al Gobierno y cuya responsabilidad asume.

En esas cuestiones no tienen intervención los Partidos.

EXIJA el SUPLEMENTO en ROTOGRABADO con esta EDICION

Solicitada por la Secretaría de Estado la extradición de Fdez. de Velasco, Jordán y Ulloa

Se les reclama en proceso por un delito común que es el secuestro del Sr. Falla Bonet

Aunque oficialmente no se ha informado sobre el particular en la Secretaría de Estado, se sabe que ya ha sido cursada la solicitud de extradición a la Cancillería mexicana de los señores Miguel Angel Fernández de Velasco y Reinaldo Jordán y a la de los Estados Unidos, del señor Evaristo Ulloa, que se encuentra en Miami. Se basan las solicitudes en que dichos cubanos están reclamados por autoridad judicial competente en proceso por delito común, que es el del secuestro del señor Eutimio Falla Bonet, mediante rescate de $300.000.00.

Lea AVANCE todas las tardes. Dirigido por José I. Rivero

Arrestadas 25 personas por los Especiales

Alteraban el orden en el interior de un café en la Calzada de Pedro Varela

Miembros de la Sección de Especiales, con noticias de que en el café situado en Belascoaín, entre Pocito y Jesús Peregrino, un grupo de individuos diariamente jugaban de interés al billar, se personaron anoche en dicho lugar, sorprendiendo a los infractores.

Cuando los policías irrumpieron en el café y dieron el ¡alto! a los allí presentes, éstos formaron un fuerte escándalo, que dió origen a una grave alteración del orden.

Debido a ello fueron arrestadas 25 personas que, conducidas a la Jefatura de la Policía Nacional, dijeron nombrarse: Nicolás Hernández Ravelo, de Macedonia 8, en el Cerro; Alfredo Martínez Alvarez, de Jesús Peregrino 12; Dámaso Llera Méndez, vecino de San José 78; Jesús Gómez Rivas, de Concordia 149; José González Salazar, de Gervasio 140; Roberto Torres García, de San Joaquín 40; Manuel Corrales Feito, de Salud 177; Lázaro González Rodríguez, de Figuras 14; Maximino Moreno Suárez, de Jesús Peregrino 3; Honorio Zulueta, de Salud 86; Alfredo Hernández García, de Jesús Peregrino 44; Juan Linares Salgado, de San Rafael 213; Pablo Morales Medina, de Salud 122; Ernesto Aróstegui Castillo, de Santa Teresa 7; Tomás Calderón Hernández, de Hospital 16; Diego Zuazo Ortega, de Recreo y San Carlos; Gilberto Gómez Fernández, de Peñalver sin número; Mario Roque Aballí, de Ayestarán 20; Feliciano Pérez Rodríguez, residente en Salud 134; Angel Fernández Martínez, de Zaldo 19; Fermín Lorenzo Galarraga, de San José 130.

Todos negaron los cargos, siendo remitidos al vivac a la disposición de la Comandancia Militar.

LA REORGANIZACION DEL PODER JUDICIAL

El próximo lunes se celebrará en Palacio un Consejo de Secretarios extraordinario para tratar sobre la reorgnización del Poder Judicial.

Esta es al menos la noticia que obtuvieron nuestros repórters en la Secretaría de Justicia.

SUMARIO DE ESTA EDICION

Anuncios Clasificados	16-17-18-19
Adnana	2
Alianza Nacional Feminista	4
Cables	20
Cables de España	11
Caricatura. (Por Mariano Miguel)	3
Cartel del Día. (Teatros y Cines)	6
Católica. (Cultos para mañana e información general)	15
Columna Editorial	3
Comunicaciones	10
Crónica Habanera	5-7-9
Crucigramas	4
Defunciones	9
Ejército Constitucional	2
Escenario y Pantalla. (Crítica)	6
Estado del Tiempo	4
Gacetillas	6-8
Habaneras	4
Hacienda	3
Lonja del Comercio	14
Marina Constitucional	3
Mataderos	9
Mercantil	14-16
Municipio	16
Noticias de los Juzgados de Primera Instancia.—(Vida Civil)	8
Obras Públicas	15
Política	15
Puerto	10
Sanidad	3
Secretaría de Comercio	18
Secretaría de Educación	3
Secretaría de Estado	15
Secretaría del Trabajo	2
Sociedades Españolas	8
Sports	12-13
Telegramas del Interior	15
Viboreñas	6
LECTURAS:	
Armonías. (Por Gustavo E. Urrutia)	9
Bromas y Veras. (Por Joquín Aristigueta)	10
De Día en Día. (Por Tartarín de Tarascón)	10
El Exodo de un Pueblo. (Por Horacio Carrillo)	10
La Enseñanza Privada. (Por León Ichaso)	11
La Homogeneidad Gubernamental, como Exigencia Administrativa. (Por Rubén Ortiz Lamadrid)	8
Meditando Casi. (Por Alfonso E. Pérez)	20
Otra Vez. (Por XX)	11
Vida Mundial. (Por Tiburcio Castañeda)	20

RESTOS HUMANOS fueron hallados ayer en la casa Concordia 123. La Policía admite la posibilidad de un crimen cometido hace unos 20 años.—(Vea la página DOS)

M.E.C.D. 2016

HACIENDO EXCAVACIONES EN EL PATIO DE UNA CASA, APARECEN ALGUNOS RESTOS HUMANOS

DIARIO DE LA MARINA

Fundado en 1832
Dirigido hasta 1919 por D. Nicolás Rivero y Muñiz.
OFICINAS: HABANA, PRADO 103.—NEW YORK, Joshúa B. Powers Inc. 220 E. 42nd. St.

Editado por la Cía. DIARIO DE LA MARINA (S. A.) cuyo programa consiste «en la defensa de los intereses generales y permanentes de la Nación cubana, de los especiales de la Colonia española establecida en la misma y de la unión y armonía entre los diversos elementos que conviven en el país».
Art. 1º de los Estatutos.

Teléfonos del Diario

Dirección	M-3577
Administración	M-7911
Suscripciones	M-7911
Quejas	M-7911
Clasificados	A-3333
Jefe Redacción	A-3205
Redacción	M-7913
Sports	M-7912
Ag. Guanabacoa	XO-1584

PRECIOS DE SUSCRIPCION AL «DIARIO DE LA MARINA»

Habana y Provincias

Mes	$ 1.20
Trimestre	3.25
Semestre	6.25
Año	12.00

Extranjero

Trimestre	$ 4.25
Semestre	8.00
Año	15.00

Edición Dominical (Para el extranjero solamente)

Semestre	$ 3.00
Año	5.00

ARMONIAS

Por GUSTAVO E. URRUTIA

GUARAPO

CUANDO me presento en aquel ingenito a tomar mi vaso de guarapo, se nota allí como si alguien espiritualmente me estuviera presentando armas. Siempre hay algún movimiento, a veces innecesario, de reinspección de vasos y vasijas y escogida de trozos selectos de caña como para una molienda dedicada a mí solo.

Al peninsular dueño del minúsculo negocio el otro día le oí amonestar enérgica y reservadamente a los dos dependientes criollos con quienes cumple la Ley del cincuenta por ciento:

—A este señor siempre hay que molerle en cuanto llegue. Siempre!

En efecto, el guarapo «muerto», el que se asienta al poco rato de extraído, pierde mucho en aspecto y sabor.

* * *

A menudo me preguntaba yo el por qué de la deferencia exenta de zalamería mercantil que me guarda aquel sencillo fabricante de guarapo a uno y dos centavos el vaso. Aquel español incógnito para mí, me hablaba o me respondía con muestras de una cordial compenetración cuyo móvil no pude comprender hasta enterarme de que, un día que alguien me saludó por mi nombre, el futuro hacendado le preguntó si ese Urrutia era «el mismo señor que escribe en el DIARIO».

Desde entonces se ha establecido entre nosotros dos una amistad muda más elocuente cada día. Ha tenido el buen gusto de no explicarme su extrañeza por lo que llama mi modestia, y yo me encanto observando los matices de su cultura espiritual, sin óbice para el ritmo de tomar un guarapo efervescente y pagarlo como si él no supiera que yo soy «el señor que escribe en el DIARIO».

* * *

Por lo mismo que lo aprecio y que nos tratamos de incógnito, quiero darle desde aquí un consejo útil, que a la vez puede alcanzar a la mayoría de los otros guaraperos:

«Sirvan el hielo raspado, a fin de que se disuelva en cada toma sin dejar residuos. Hay una pequeña herramienta muy barata para sacar virutas de hielo».

Ventajas: 1).—No queda hielo sobrante en el vaso, hielo que en todo caso debiera arrojarse al vertedero para cumplir las exigencias sanitarias.

2).—El marchante pierde la aprensión de que se le sirva un hielo pasado por otras bocas.

Hoy se hace lo contrario en casi todos los molinos de guarapo y en muchas cantinas: se dan trozos de hielo de tamaño suficiente para dos y tres servicios.

Ahora poco llamé la atención de un dependiente que en lugar de tirar al caño el hielo usado, lo iba depositando en un colador con evidente espíritu de ahorro. No era eso, según me dijo bastante airado. Era para no tupir el vertedero.

* * *

El caso en el establecimiento de mi admirador platónico acaba de ocurrirme de este otro modo:

Estaba él ausente, y los dos criollitos, que parecen vivos y buenos aprendices, se hallaban en posesión del negocio.

Tan pronto como ingerí mi toma de guarapo preparado «ad hoc», uno de ellos lavó el vaso y disimuladamente arrojó el hielo sobrante en el depósito del hielo limpio. En el acto le presenté mi querella en forma, con enérgicas alusiones a la sanidad, al aseo, la piorrea y la tuberculosis. Me respondió que era verdad pero que **lo había lavado**.

El otro dependiente, que acaso recordara los miramientos que me guarda el dueño, se encaró con su compañero echándole encima los caballos de la censura. Sólo que yo había visto que él hizo lo mismo con el hielo del cliente que salió cuando yo entraba.

* * *

Quien evita la ocasión evita el peligro. Me parece que lo mejor es servir el hielo raspado. Y si los guaraperos no lo adoptan por propia inteligencia, el público debe exigirlo de un modo muy gentil: no acudiendo sino a donde se lo sirvan así. A la vez puede lograrse que el operador del trapiche use guantes de goma, muy baratos también y que no fumen los que estén moliendo o despachando.

No es cosa de dejar que por un mal entendido ahorro se desacredite uno de los refrescos más sabrosos, más sanos y más baratos de Cuba, puesto de moda en estos tiempos, casi como si fuera una conquista de la Revolución.

Autos de procesamientos en el Juzgado de la Cuarta

El Juez de Instrucción de la Sección Cuarta, dictó ayer tarde auto de procesamiento contra José Díaz Sánchez y José Jiménez, acusados de un delito de tentativa de robo con fianza de 500 pesos; Alfredo Wallin y Estanley Henry, con fianza de 5,000 pesos, por un delito privado; Andrés Palacios Carreras, por un delito de robo con fianza de 5,000 pesos y su cómplice Alberto Francli Montes de Oca, con fianza de 300 pesos.

Adherido a uno de ellos había una cadena. Se cree que dichos restos datan de unos 20 años

Por el desarrollo de los cráneos se supone que se trata de una persona adulta y de un niño. La Policía admite la posibilidad de un crimen. Están haciéndose investigaciones

Uno de los peones de las obras que se están realizando en la casa en construcción en Concordia 123, aparece junto a la fosa, con el pico que utilizaba para excavar.

Un macabro hallazgo tuvo lugar en las últimas horas de la tarde de ayer en la casa que se construye en Concordia 123, entre Gervasio y Belascoaín.

En el momento de hacer una excavación en el patio, los obreros observaron que los picos, al caer sobre la tierra, se hundían fácilmente, por lo que se proveyeron de palas y barretas para removerla y extraerla, quedando en poco tiempo descubierta una antigua fosa, en la que se podían ver, entre las piedras y tierra, numerosos restos humanos.

Dieron aviso al encargado de las obras, señor Herminio Fuentes Rojo, vecino de Figuras 22, el cual dispuso que continuaran las obras, sin perjuicio de dar aviso a la Policía, como lo hizo, comprobando que la citada fosa se hallaba cubierta por dos losas de mármol y obturada con una tabla bastante gruesa. La cañería del agua, que iba a ser renovada, pasaba a través de dicha fosa.

Avisado el sargento Próspero Díaz, de la Quinta Estación, se constituyó

El vigilante sostiene en sus manos parte de los restos ocupados dentro de la fosa mora de la casa Concordia número 123.

en el lugar de referencia, iniciando las actuaciones de rigor y procediendo a ocupar dos cráneos y numerosos restos, los cuales, por el tamaño, se deduce que pertenecían a una persona adulta y los otros a un menor, hallándose junto a las osamentas una pequeña cadena de hierro, compuesta de diez eslabones y un pequeño pomo vacío.

Por el estado de los huesos créese que llevan enterrados hace unos veinte años, ignorándose, por lo tanto, si esa fosa sirvió a la familia que residía en la casa para ocultar algún crimen.

El sargento Próspero Díaz, practicando investigaciones alrededor del macabro hallazgo, ha podido conocer que nunca ha existido en esa barriada cementerio alguno. Tampoco han residido en la casa estudiantes de Medicina, que pudieran tener en su poder esos huesos para estudios anatómicos.

Es creencia de la Policía que puede tratarse de un crimen, a lo que presta cierto crédito la circunstancia de hallarse adherido a uno de los huesos ocupados el pedazo de cadena.

El propietario de la casa es el doctor Rodolfo Guiral, vecino del Reparto Almendares, que la adquirió hace poco.

El capitán Miguel Angel Rodríguez, de la Quinta Estación, continúa practicando investigaciones para conocer quiénes son las personas que han residido en dicha casa en épocas anteriores y poder determinar si se trata de un crimen.

No se rebajarán los impuestos de alcoholes por corresponder a las atenciones de la deuda exterior

De los cálculos hechos hasta ahora por los funcionarios de Hacienda, habrá un déficit en el presupuesto actual por la cantidad de $1.294,000. La identificación de Inspectores

Una comisión de industriales, productores de alcoholes, visitaron en el día de ayer al Director de la Renta, señor Eugenio García Guzmán, para interesarse por el proyecto de Reglamento que tiene en estudio dicho funcionario relacionado con el control sobre la producción de licores y la posibilidad de la rebaja del tributo que actualmente vienen pagando al Estado.

Interrogado el señor García Guzmán acerca de la entrevista, dijo que ya se encuentra terminado el proyecto de reglamento el que será llevado a la consideración del Secretario de Hacienda, Coronel Despaigne, para, si lo estima pertinente, llevarlo en forma de Decreto a la firma del Presidente de la República.

El Reglamento, desde luego, no comprenderá rebaja alguna del impuesto existente, por considerarse en la Dirección de Rentas que no es posible por el momento disminuir los ingresos destinados al pago de las atenciones de la deuda exterior, sin la seguridad de que las reformas darán el resultado que se aspira en beneficio de los contribuyentes y del cumplimiento de los compromisos que trae aparejado el empréstito que llevó a cabo el Gobierno gravando dicha industria.

Más adelante, si la aplicación del nuevo Reglamento produce los aumentos que se esperan, agregó el Director de Rentas, se propondrá la rebaja del impuesto en una proporción adecuada.

SE DEBEN IDENTIFICAR LOS INSPECTORES

El Director de la Renta de Lotería, Dr. Adalberto Ramírez Salas, ha dictado una Circular advirtiendo a todos los adquirentes de billetes que deben indentificar rigurosamente a los Inspectores de la Renta que los visiten, porque hasta él han llegado noticias que hay algunas personas que se hacen pasar como tales Inspectores realizando actos delictuosos, comenzando por el de la usurpación de funciones.

La Circular dispone que los Inspectores deben ser identificados mediante la chapa y el Carnet, debidamente firmado éste por el Director, Dr. Ramírez Salas, y que en el caso de que ambos medios de identificación no se presenten por los Inspectores, se les haga detener por medio de la Policía o Fuerza del Ejército, para la investigación correspondiente.

LOS NUEVOS PRESUPUESTOS

Los cálculos hechos alrededor de los vigentes presupuestos que terminan el día 30 del mes de junio próximo, arrojan un posible déficit de un millón de pesos.

Se estima que los ingresos al finalizar dicho mes de junio sumen unos sesenta y dos y medio millones de pesos. Los gastos presupuestados suman $55.394,000, y los créditos adicionales concredidos por Leyes y Decretos especiales, suman un total de $14.000,000, lo que dá un total de gastos de $69.394,000, o sea un déficit de $6.894,000. Si de esta cantidad se descuentan los $5.600,000 de utilidad de la última acuñación de la moneda, quedará reducido a un aproximado de $1.294,000. De los beneficios de la acuñación de la moneda ya se está utilizando la suma de $1.524,591 que corresponden a gastos por 17 Decreos y 8 Leyes que disponen la realización de diversas obras públicas.

LA RECAUDACION

Según la nota de la Contaduría Central, el Estado recaudó por todos conceptos el día 23 de mayo la suma de $411.316,04. Los ingresos del año fiscal hasta dicho día suman $56.616,810.38.

DEFRAUDACION A LA ADUANA

El Administrador del Distrito Fiscal del Centro ha dado cuenta al Juez de Instrucción de la Sección Segunda, de una denuncia recibida, por si se ha cometido defraudacin a la Aduana, por la casa M. Capin y Hnos. de Cienfuegos, con motivo de la ocupación de un paquete conteniendo encendedores automáticos tipo pistola.

Asaltaron a un ciudadano en Trocadero

Le sustrajeron un reloj que aprecia en 60 pesos. Un comunista a La Cabaña

La Sección de Investigaciones conoció en la tarde de ayer de un asalto y robo efectuado en la esquina de Trocadero y Blanco, resultando víctima del mismo Luis Eduardo Muñoz Poy, vecino de San Lázaro número 147, bajos, quien dió cuenta que en ocasión de transitar por el lugar de referencia fué asaltado por varios desconocidos, que lograron despojarlo de un reloj con su cadena que apreció en la suma de 60 pesos.

ENVIADO A LA CABAÑA UN ACUSADO

Santiago Alonso Alvarez, de Mercaderes número 2, fué arrestado porque al verificársele un registro por el sargento López, en su domicilio, se le ocuparon ducumentos de carácter comunista. Ingresó en La Cabaña a disposición de las autoridades correspondientes.

SOSPECHA DEL NOVIO DE SU HIJA, AL DESAPARECER ESTA

Manuel García Fernández, vecino de Yayabo 6, participó a la policía la desaparición de su hija Encarnación García Blanco, que cuenta 16 años de edad, suponiendo que no sea ajeno a ello su novio José Domínguez, que reside en Marina número 2, por lo qu esolicita una investigación.

LESIONADOS EN HECHOS CASUALES

En distintos hechos casuales ayer sufrieron lesiones de carácter grave, Luis Blanco Alvarez, de 7 años y vecino de Altarriba 5; Ramón Hidalgo Gato Valdés, de 6 años y domiciliado en Rodríguez letra C; Manuela Larrinaga Cabrera, de 42 años y vecina de Figuras 24, y Lázara Valdés Larrastia, de 17 años y vecina de Trespalacios 10.

SIETE INDIVIDUOS PRESOS POR ESTAR HACIENDO LABOR CONTRA EL ORDEN EN REGLA

Por dedicarse a realizar propaganda subversiva en el pueblo de Regla, fueron ayer arrestados por el sargento Camacho y varios agentes de la Sección de Investigaciones, Francisco Salazar; José Pi Morales; Felipe Díaz Rubio; Antonio González Pérez; Ignacio Vale Balbomico; Francisco Tejero Suárez; Enrique Tejero González, dándose cuenta con lo actuado a la autoridad judicial correspondiente.

4 CONDENADOS A MUERTE EN PINAR DEL RIO

Un almacenista de tabaco a punto de quedar secuestrado

Los que habían planeado el secuestro le querían exigir un fuerte rescate

El sargento Camacho, de la Sección de Investigaciones, ha elevado un documentado informe a la superioridad en el que hace constar que según ha podido comprobar en sus investigaciones, gente maleante de esta capital, de acuerdo con otra del interior de la República, pensaban secuestrar al conocido comerciante en tabaco Antonio Pulido, en uno de los viajes que suele hacer de Guane a Mendoza, en Pinar del Río, para después solicitar una cuantiosa suma por su rescate.

Advertido a tiempo, pues se dió a conocer que lo estaban «chequeando», fué lo que evitó que el hecho se consumara, pues desde entonces el señor Pulido tomó toda clase de precauciones cuando le era necesario, por requerirlo sus negocios, dirigirse al interior de la Isla.

Arrestó la Policía Técnica al individuo que robó en la empresa naviera Ward Line

El detective de la Policía Técnica, José Alfredo Izquierdo, en cumplimiento de instrucciones directas del señor Arturo Martí, Secretario del Jefe de dicho Cuerpo, señor Cayetano Fraga, arrestó ayer tarde en Ayestarán y Bruzón, a Benigno González, vecino de Luz 33, el cual, según las investigaciones, es el autor del robo de 350 pesos a la empresa de vapores Ward Line, perpetrado hace varios días. De lo robado se le ocuparon 212 pesos.

El plazo de las amnistías por los servicios de agua del Acueducto, vence el 31

El Administrador del Acueducto de la Habana, nos ruega llamemos la atención a los señores propietarios, que no es el día 31 del actual mes de mayo, sino el día 30 del mismo, cuando vence el último plazo para el pago de las Amnistías. Es decir, que el día 31, habiendo vencido el término concedido el día anterior, los que no hayan pagado sus adeudos, habrán perdido todos sus derechos, y pagarán el recargo del 10 por ciento.

Se suicidó una joven, dándose certero balazo

Antes había hecho fuego sobre su marido pero el proyectil no hizo blanco

Haciéndose un disparo de revólver en la región parietal, se suicidó en la mañana de ayer la joven Fidelina Martínez, natural de la Habana, de 28 años de edad y vecina de la casa Paula número 46.

Según lo actuado por el capitán F. Pérez, de la Segunda Estación, Fidelina llevaba íntimas relaciones con el vigilante 2761, Juan Manuel Tranquilino Galán y debido a sus celos, constantemente sostenían serios altercados, lo que dió lugar a que Tranquilino se retrajera en sus visitas.

Ayer, después de varios días de ausencia, fué Tranquilino a visitar a la joven, sorprendiéndola cuando ocultaba dos cartas.

Sospechó que algo grave iba a suceder, pues en más de una ocasión pudo comprobar que Fidelina tenía intenciones de matarlo y suicidarse después, pero, disimulando, salió de la habitación, dirigiéndose al patio, donde se lavó la cara. Cuando se encontraba en esta operación, se le presentó Fidelina, y, con el revólver de Reglamento, le hizo un disparo, sin que el proyectil hiciera blanco. Acto seguido se dió un tiro en la cabeza, cayendo sin vida al pavimento.

El médico de guardia en el Primer Centro de Socorro, reconoció el cadáver de Fidelina, certificando que presentaba una herida de bala en la región parietal derecha con orificio de salida, por la parte izquierda.

La policía ocupó dos cartas, una dirigida a la madre de Fidelina y la otra a la Prensa. En la primera, le dice a su madre que venda un vestido y los zapatos de Tranquilino, a fin de que pueda pagar al mueblista seis pesos, para que los muebles del cuarto queden para Conchita. En la otra misiva, suplica a los periodistas que no den publicidad a su caso. Deja dos retratos y manifiesta, además, que su marido, desde que ingresó en la policía, la ha abandonado, teniendo en la actualidad dos amigas.

El cadáver fué entregado a sus familiares, con la obligación de presentarlo en el Necrocomio.

INHUMADOS LOS RESTOS DEL SEÑOR PRIMITIVO GUTIERREZ

Han recibido cristiana sepultura, en la Necrópolis de Colón, los restos del señor Primitivo Gutiérrez, persona que disfrutaba de grandes simpatías en el seno de nuestra sociedad.

Su sepelio constituyó una sentida manifestación de duelo, a la que asistieron representaciones nutridas de nuestro mundo profesional, del comercio, la industria y la banca.

De esta manera la sociedad cubana testimonió a los familiares del distinguido caballero desaparecido, el aprecio que le tenían por su carácter afable y las cualidades de que se encontraba revestido.

Numerosas coronas fueron depositadas sobre su tumba.

Reciban todos sus deudos, especialmente su hijo el señor Francisco Gutiérrez Prada, Presidente del Colegio de Arquitectos y estimado amigo de esta casa, nuestro sentido pésame.

En el acto del juicio se les probó que habían asesinado a un hombre para robar $1,700

Otro de los responsables de la muerte de López Trujillo se halla en rebeldía. La causa ha sido elevada al Supremo, mediante un recurso de casación interpuesto por su letrado

PINAR DEL RIO, mayo 24. DIARIO, Habana.—Pendientes del fallo del Tribunal Supremo de la República, se encuentran en la cárcel de esta ciudad cuatro condenados a muerte por el horrendo crimen cometido en la finca «Magallanes», del barrio de San Diego de Núñez, en el término de Cabañas, en la noche del 15 de octubre de 1933 y en el cual resultó víctima el infeliz campesino Gabriel López Trujillo. Se nombran los procesados: Ramón H. Marín; Víctor Travieso Mirabal; Basilio Rodríguez Aguirre y Nicasio Labarrere.

La sentencia de muerte fué firmada por los Magistrados de la Audiencia pinareña doctores Carlos María Callava, Presidente de la misma; Angel M. Chirino, Ismael Bohorques, Taurino Rodríguez y Antonio Ross Blanco, con la ponencia del segundo.

El veredicto determina que los antes mencionados procesados son autores directos de la muerte del agricultor Gabriel López Trujillo, realizada al tratar de robarle mil setecientos pesos que guardaba desde hacía tiempo, y los condena a muerte por un delito de robo con ocasión del cual resultó homicidio, apreciando las circunstancias agravantes de nocturnidad, despoblado, cuadrilla, haber ejecutado el hecho en la morada del ofendido sin que mediara provocación por parte de éste y empleo de fuerza en las cosas.

LOS HECHOS

El Tribunal declara probado que los mencionados procesados en unión de otro más que pudiera ser el procesado rebelde Luis Labarrere, amigos unos de otros, teniendo noticias de que Gabriel López Trujillo tenía dinero enterrado en la casa en que vivía en la finca «Magallanes», decidieron, de común acuerdo, apoderarse del dinero para repartírselo después entre ellos, y a tal finalidad, puestos también de acuerdo, como a las 11 u 11 y 30 de la noche—escogida de propósito—del 15 de octubre de 1933, protegidos por la soledad del lugar, que es un sitio despoblado, y amparados también en la oscuridad de la noche, llegaron a la casa de López, armados de revólveres, tocaron a la puerta llamando al mismo tiempo a Gabriel, a quien pidieron abriera, y al contestar éste que no era hora para ello, los procesados entonces, rompiendo la puerta que de la sala conduce al comedor, penetraron en la casa cuatro de ellos apuntando con sus revólvers, a la vez que exigían tanto de López Trujillo como de Julia Valdés, su concubina, les indicara el lugar donde estaba enterrado el dinero. Como no obtuvieron ninguna contestación que les satisfaciese, amarraron fuertemente a un taburete a Julia Valdés y uno de los procesados sacó del local a Gabriel López, llevándolo hacia un platanal contiguo y exigiendo de nuevo los procesados de la expresada Valdés, bajo la amenaza de que sería ahorcada si no les decía dónde estaba el dinero, consiguieron entonces que ella les indicase los lugares de la casa donde López tenía el dinero enterrado, el que sacaron, apropiándose los procesados en tal forma de la suma de mil seiscientos pesos que después se repartieron entre ellos. Mientras todo esto ocurría, Gabriel López, pensando en la posibilidad de huír, pidió permiso a su guardián, que le fué otorgado, para realizar una necesidad corporal y a poco de andar emprendió la fuga; el procesado que lo cuidaba, para evitar ser todos descubiertos, hizo un disparo a López con arma de fuego de pequeño calibre alcanzándolo con el proyectil, causándole una herida en la región parietal izquierda que le produjo la muerte a los pocos momentos. Una vez realizados los hechos mencionados, los procesados, montando en un automóvil que tenían preparado, se dirigieron a la ciudad de la Habana.

LOS PROCESADOS

Hemos entrevistado a los cuatro procesados. Ramón H. Marín, es un hombre de 56 años. Comandante del Ejército libertador. Según nos dijo, perteneció al regimiento «Máximo Gómez», que mandaba el general José Miguel Gómez. Víctor Travieso Mirabal: tiene unos 46 años. Fué inspector de la Secretaría de Obras Públicas y enemigo de la tiranía machadista, habiendo luchado al lado del general Menocal, Cuervo Rubio, Lima, etc. En 1932 contribuyó a la fundación de la «O. C. R. R.» con Nogueira, Silverio, Grau, Hernández Trujillo y otros. Nicasio Rodríguez Aguirre nada quiso decirnos. Se concretó a oír a sus compañeros. Basilio Rodríguez Aguirre, es el más joven del grupo y cuenta 40 años. Fué hasta 1929 estudiante de la Escuela de Ingeniería de la Universidad Nacional y ya próximo a terminar su carrera tuvo que abandonarla apremiado por la necesidad de atender a su familia. Perteneció también a la «O. C. R. R.», como B del Ramal Seis.

TIENEN FE

Todos los procesados tienen fe en que sus abogados triunfen ante el Tribunal Supremo en el recurso de casación que han presentado por Infracción de Ley y Quebrantamiento de Forma Todos están absolutamente tranquilos, esperando no ser ejecutados en el garrote, que tantos tristes recuerdos ha dejado a los pinareños durante el gobierno de la tiranía.—**Guillermo Rodríguez,** Corresponsal.

Previsión de enfermedades profesionales

Conferencias ofrecidas por la Secretaría del Trabajo en las industrias. Quejas recibidas

El doctor Gonzalo Estrada, del Negociado de Higiene Profesional de la Secretaría del Trabajo, pronunciará el próximo martes, día 28, a las diez de la mañana una conferencia en la fábrica de tabacos y cigarros «Romeo y Julieta», que versará sobre divulgación científica con el objeto de que sean conocidas de los obreros las medidas de protección y previsión contra las enfermedades profesionales que son producto de los riesgos a que están expuestos los obreros de la industria del tabaco.

Esta conferencias que se repetirán no sólo en las industrias de la Habana, sino en el interior de la República, se deben a iniciativas del Secretario del Trabajo, doctor Emilio Gaspar Rodríguez quien demuestra un verdadero celo por todo cuanto sea beneficioso para la clase trabajadora.

QUEJAS RECIBIDAS

Cuatrocientas dieciocho denuncias ha tramitado en dos meses el Bureau de Quejas de la Secretaría del Trabajo. Ayer se recibieron quejas contra Emilia Casais, d División 36, Hermanas Sara, de Prado 77 modas; Matilde Cumont de Prado 88, modas; Tejar San Francisco, Marianao; Casa Salomón, de Habana 113.

EL FONDO DE MATERNIDAD

Fué sancionado ayer por el Subdel Trabajo un dictamen emitido por el asesor jurídico, doctor Angulo, el que contestando una consulta hecha por la Havana Dock Corp. informa que la contribución de los patronos y obreros al Fondo de Maternidad, ha de hacerse sobre la cantidad total con que figuran en la nómina y no como pretendían, una vez hecho el descuento para el Retiro Marítimo.

La familia de Maceo está muy agradecida al coronel Mendieta

Su ofrecimiento de traer los restos de Baldomera Maceo le ha emocionado

Los familiares del Titán, señoras Dominga Maceo, Edelmira R., Rosa R., Lucila R. y Mariana R. Maceo, y los señores Luis R. y Marcos R. Maceo y Pedro R. y A. Maceo; M. Tomás Maceo N. y Lázaro Ulloa Romero, se han dirigido al señor Presidente de la República y a los Secretarios de su Despacho, haciéndoles saber su profundo agradecimiento por el acuerdo del Gobierno que preside el coronel Mendieta, de traer los restos de la señora Baldomera Maceo Grajales, hermana de Antonio y de José, acuerdo que ha impresionado de tal manera sus sentimientos que no han podido contener las lágrimas que han brotado de sus ojos, las que hablan más elocuentes que todas las frases que puedan expresar.

También los Maceo exponen en su carta al Presidente de la República que Dominga, que fué visitada por el Primer Magistrado de la nación en su lecho de dolor, al tener conocimiento de tal acuerdo, con unción de madre y de patriota, les dijo: «Todos siempre al lado del coronel Mendieta», por lo que éste puede tener la seguridad de que tal ruego jamás será olvidado por quienes saben agradecer y obedecer.

Y agregan: «Coronel Carlos Mendieta: la familia Maceo siempre tuvo puestas en usted sus esperanzas, por su hombría de bien y su acrisolado cubanismo, jamás enturbiado por nada ni nadie, marchando recto por el sendero del patriotismo, del bien y del amor a esta patria, en la que ciudadanos como usted supieron lanzarse a la manigua redentora a ofrendar su vida y su sangre, digna hoy de ser gobernada por patriotas tan austeros como lo es usted, Honorable señor Presidente, por todo lo que, repetimos, le estaremos agradecidos, al hacer que los restos de Baldomera Maceo no sigan descansando en extranjeras tierras y sí reposando en el sepulcro sagrado de nuestra patria, recibiendo el beso ardiente de nuestro sol, el perfume de nuestras flores y las miradas cariñosas de sus hijos».

Se ofrecerá el martes, piadoso tributo en memoria del soldado del quinto distrito F. Ortega

La comitiva partirá del citado lugar a las siete de la mañana. Fué el que cayó frente a la residencia del Embajador de los Estados Unidos. Varias recompensas

El Quinto Distrito Militar, que comanda el teniente coronel Gonzalo García Pedroso, rendirá el próximo mates, día 28, homenaje al valeroso soldado de ese distrito Francisco Ortega Ceballos, que, como se recordará, cayó heroicamente en la residencia del Embajador de los Estados Unidos de Norte América, al ser atacada.

El homenaje consistirá en una peregrinación que partirá de la Jefatura del distrito, Cuartel «Capitán Hernández Ruda», sita en 23 y 30, en el Vedado, a las siete de la mañana del día indicado, hasta el Cementerio de Colón, para depositar ofrendas florales en la tumba del desaparecido. Concurrirán altas autoridades militares.

EL HOSPITAL 4 DE SEPTIEMBRE

Por orden general del Cuartel General, número 90, ha sido modificado el artículo III del Reglamento de la Clínica-hospital «4 de Septiembre», en la siguiente forma:

«Artículo III.—Tienen derecho a la asistencia médico-quirúrgica y provisión de medicamentos: (a) Para los casados: Esposa e hijos menores de 18 años y madre, si ésta se encuentra a su abrigo. (b) Para los solteros: Padres y hermanos menores de 12 años. (c) Los padres, hermanos hembras y varones) e hijos de los miembros del Ejército y la Marina de Guerra Constitucional que no se encuentren comprendidos en los capítulos (a) y (b), tendrán derecho a ser asistidos en la Clínica y sus Delegaciones, previo el pago de los gastos que ocasionen por raciones, medicinas, material quirúrgico, etc. El importe de dichos gastos será descontado al militar o marino en sus comprobantes de pago del mes a que corresponda. (d) Los militares y marinos de países extranjeros, que se encuentren en el nuestro en misión o ficial o de tránsito».

DISPOSICIONES VARIAS

Ha sido nombrado Suboficial (enfermero graduado) para el Ejército Constitucional, el sargento de primera del Servicio de Sanidad, Filiberto Valdés y Castillo.

—Han sido nombrados primeros tenientes de la Reserva Militar los doctores José Agustín Iturralde y Aldama y Máximo F. Sosa y López.

—Han sido relevados como alumnos de la Escuela de Aviación, el sargento de tercera Oscar Pérez y Vega y los soldados Pedro Martínez y Valdés y Néstor Fernández y Hernández y Silvio Martínez y Jova.

ORDEN DE MERITO MILITAR A VALEROSOS MILITARES

Ha sido concedida la Orden del Mérito Militar a los siguientes miembros del Ejército Constitucional: soldado Francisco Rodríguez, del Regimiento número 7 «Máximo Gómez», por su valor demostrado en la jornada del 9 de noviembre de 1933; soldado Angel Estrada y Rodríguez, del Regimiento número «Maceo», por defender la vida del administrador y subcontador de la Sucursal del Banco del Canadá en Santiago de Cuba, cuando varios foragidos, armados de ametralladoras y rifles, intentaban robarles el dinero que conducían a Holguín; cabo Alberto Granados y Hernández y soldado Pedro M. Ruiz, ambos del Regimiento número 2 «Agramonte», por el valor que demostraron en la persecución de los bandoleros, que en Jatibonico comandaba Polo Véliz.

LOS AUTOS BLINDADOS

Por decreto-ley número 168, queda prohibido traer al territorio nacional autos blindados sin la autorización correspondiente del Jefe del Ejército Constitucional. Los Cónsules se encargarán de no permitir la salida de estos vehículos. Los Tribunales de Urgencia conocerán de estos delitos. Será castigado el que no cumpla esta ley con la pena de dos a cinco años de prisión correccional.

LA CRUZ ROJA CUBANA

La Asamblea Suprema de la Sociedad Nacional Cubana de la Cruz Roja», ha quedado compuesta por los siguientes miembros:

Presidente: Dr. Domingo Romeu y Jaime.

Primer Vice: Dr. Zenón Zamora y García.

Secretario: Sr. Evelio Figarola e Infante.

Vicesecretario: Dr. Martín Leunda y Andreu.

Contador: Dr. Miguel Macau y García.

Vicecontador: Dr. Andrés Díaz y Hernández.

Tesorero: Ingeniero Eduardo Montoulieu.

Vicetesorero: Sr. César Sánchez y Luis.

Director en Jefe: Dr. José D. Mesa y Ramos, y ocho vocales.

OTRAS DISPOSICIONES

Ha sido dispuesta la baja del Capitán de la Policía Municipal de Manzanillo señor José Benitez y Garcés.

—Ha sido nombrado primer teniente de la Reserva Militar el doctor Gustavo Joy y Fernández; y dado de baja el oficial de dicho Cuerpo doctor Rogelio Hernández y Arocha.

Un narcómano pidió que se le recluyera en el Mariel

Mariano Gómez Valdés, vecino de Monte 12, se presentó en la Cuarta Estación, solicitando ser recluído en el Mariel, para curarse el vicio de las drogas heroicas.

Comprobado que usa estupefacientes, se ordenó su reclusión.

Se apropió de unos billetes de la Lotería indebidamente

Aurelio Mascot Valdés, vecino de San Lázaro 69, dió cuenta a la policía, que al ir a recoger a la Renta de Lotería, 15 billetes enteros pertenecientes a su hermano José, fué informado que ya éste lo tenía en su poder, enterándose que quien lo llevó de allí, fué un tal Victoriano Pérez Paz, vecino de Aguila 116

M.E.C.D. 2016

DESIGNADA UNA COMISION PARA ESTUDIAR EL PROBLEMA DE LA REAPERTURA DE LA UNIVERSIDAD

GRAVISIMA UNA SEÑORA AL CAERSE ENTRE LOS RESTOS DE UN BALCON

Columna Editorial

El Capitolio

¿QUIEN no sabe lo que es el Capitolio de la República? ¿Quién ignora las estupendas bellezas, las lujosas y espléndidas habitaciones, los salones inmensos y suntuosos y los extraordinarios servicios que tiene instalados?

¿Quién en Cuba ignora que ese soberbio monumento ha costado la mitad de un Presupuesto Nacional, y representa el sacrificio de millones de contribuyentes?

Pues aunque parezca imposible y aunque se crea que es absurdo, hay muchas personas en Cuba que ignoran y desconocen lo que es, lo que representa y lo que ha costado ese imperial monumento nacional.

No sabemos a quién hemos de dirigir las censuras, no nos atrevemos a personalizar las imputaciones, pero ya va llegando la hora de despertar del sueño de las irresponsabilidades—, y de darse cuenta que el patrimonio nacional, no puede ser tratado con desprecio y con negligencia.

El Capitolio Nacional, es una joya de inestimable valor, será si se quiere el producto de una prodigalidad, de una locura, pero es motivo de orgullo ciudadano.

Cuba no necesitaba tan suntuoso Palacio legislativo, pero Cuba llegó a poseerlo, y aunque el ingenio cubano en su fina sátira llegó a derramar su crítica sobre él, ridiculizándolo al decir que era

«un acorazado en una laguna» no es menos cierto, que por su aspecto externo de majestuosa solemnidad y por sus lujosas, cómodas y espléndidas bellezas internas, demanda mayor celo, mayor preocupación y mayor interés de parte de nuestros gobernantes.

Un clamor general de protesta debía producirse en toda la República, al contemplar el uso a que se le tiene destinado: no hay una necesidad más o menos sentida, que no encuentre su desahogo en los regios salones del Capitolio.

Se necesita un local para los Tribunales de Sanciones, y se profanan los respetos del hemiciclo de la Cámara Legislativa y del Senado, y allí van los acusados de los desmanes ocurridos en el período de las grandes transgresiones; allí se sientan, en los mismos escaños que ocuparon como legisladores, ahora lo ocupan como delincuentes.

Se necesita un local para los Tribunales de Urgencia, de esos Tribunales de listas rotatorias, sin permanencia, y en el Capitolio reciben asilo y hospitalidad.

No importa que allí acuda innumerable público, que se apiñen las multitudes en sus salones, que ensucien sus paredes y sus muros, que ocupen sus finos mobiliarios y lo maltraten, que rompan sus pisos con el taconeo de férreo calzado de campesinos, que repartan las basuras y los cabos de tabacos encendidos, quemando los suelos de mármoles preciosos.

Se necesita instalar una nueva Secretaría de Despacho, la Secretaría exótica, la de las mucedumbres de trabajadores, la Secretaría donde se han de ventilar los pleitos del Capital y el Trabajo, y allí, en el Capitolio, es donde precisa llevar esa ola de gentes para dilucidar sus problemas.

Se necesitan unas oficinas para el Censo Electoral, oficina de una democracia pálida, de un movimiento inusitado, y el Capitolio alberga en las habitaciones destinadas a los legisladores, a los funerarios de los propios legisladores.

Es preciso instalar un Tribunal Supremo de Sanciones, una Fiscalía para sus manipulaciones y solamente se presenta el Capitolio para ese objeto.

Se trató de instalar una oficina para determinados impuestos, y efectivamente un cartel de papel de periódico, pegado con almidón en la entrada de una lujosa habitación, indica que allí tiene fijada su residencia.

Es preciso instalar el Consejo de Estado y nada detiene a los gobernantes, el Consejo de Estado recibe la lujosa hospitalidad que por su categoría le corresponde.

Y todo responde a la misma idea, a la idea de contribuir a que el Capitolio sea el asilo de tantas hospitalidades, indeseables para tan excepcional edificio.

Diríase que se ha convertido en una casa de huéspedes barata, en una posada de barrio o en una cuartería de solar, donde se ofrece albergue ocasional a todo el que lo solicite.

Y no queremos entrar a mayores investigaciones: los claros de las bibliotecas, los descuidos y los abandonos entrarían en otros aspectos, y hasta ahí no queremos ir.

¿No sería discreto y oportuno, que los señores gobernantes se preocuparan un poco de la conservación de este grandioso monumento nacional?

DESPUES DE HACER MAS ESTUDIOS EN EL NORTE, REGRESA EL DR. GIQUEL

Después de visitar varias ciudades norteamericanas se encuentra de nuevo entre nosotros el doctor Sergio Giquel, distinguido profesional especializado en Ortodoncia.

El doctor Giquel, en compañía de su esposa, después de terminar sus labores el Congreso de la Sociedad Americana de Ortodoncia celebrado en la ciudad de New York, visitó Knoxville y Nashville, en esta última ciudad como invitado de honor del doctor Oliver; trasladándose más tarde a la Florida, donde pasó la última semana en la clínica del doctor E. C. Lunsford, perfeccionando detalles de la técnica ortodoncia.

Felicitamos al doctor Giquel por sus triunfos por tierras del Norte.

En J. del Monte se desplomó un balcón anoche

Una señora que se hallaba en él, cayó al pavimento y se encuentra muy grave

En brave estado fué conducida anoche, al centro de socorros de Jesús del Monte, Ramona Ituarte Ortiz, de la Habana, de 32 años de edad y vecina de Concepción y Buenaventura, en la Víbora, impidiéndole su estado, el prestar declaración.

Pudo concocerse por la policía de la Décimatercera Estación, que la señora Ituarte Ortiz se encontraba parada en el balcón de su domicilio cuando, al desplomarse el mismo, cayó, y contra el pavimento de la calle se ocasionó las lesiones que presenta, siendo recogida por sus familiares y vecinos, y trasladada al expresado centro.

Jorge Casuso y J. Maylord a la Cabaña

Exhibían una película del fusilamiento de Costiello prohibida por la autoridad

El teniente Cortés, de la Sección de Especiales, procedió anoche a la detención del Dr. Jorge Casuso Díaz Albertini, vecino de Domínguez 7, y de Jorge Maylord, de Consulado 123, por ser el primero abogado de la compañía de películas «La Universal», y el segundo administrador, y estar exhibiendo por el interior de la isla la film del fusilamiento de Castiello, cosa que había sido prohibida por las autoridades.

Ambos señores fueron remitidos a la Cabaña.

Aumentan los tíficos en la cárcel habanera

3 casos confirmados y 2 más en observación. Medidas enérgicas de inmunización se han tomado

(NOTICIAS DE SANIDAD)

Tres son ya los atacados de fiebre tifoidea que procedentes del Castillo del Príncipe, (Cárcel de la Habana), en donde se hallan como reclusos, han sido ingresados en el Hospital «Las Animas» nombrándose Reinaldo Góbel, René Díaz Amador y Federico González. Además hay dos reclusos más febriles que están siendo examinados detenidamente.

Con vista de este estado de cosas el Supervisor del Penal, Capitán Coloma, con el cuerpo médico con que cuenta, está inmunizando a los penados con el suero único que utiliza el Ejército.

Asimismo se está haciendo una investigación sobre el origen del brote de fiebre tifoidea entre la población penal, para conocer si se trata de verduras contaminadas, del agua o de algún portador.

Por disposición de la Secretaría de Sanidad también se procederá a la desinfección del antiguo Castillo Colonial, hoy Cárcel y Vivac de la Capital.

Se nos ha informado que los médicos que se encuentran presos se han brindado a coperar en los trabajos de inmunización antitífica.

Por su parte el Jefe Local de Sanidad de la Habana doctor Granda, propondrá la clausura del local que ocupa el Vivac, que no es otro que los sótanos del Castillo del Príncipe, faltos de condiciones higiénicas.

EXAMEN DE ALIMENTOS

Un bromatólogo de la Jefautra Local de Sanidad de la Habana, ha sido nombrado por el doctor Granda para que tenga a su cargo el examen de productos alimenticios procedentes de puertos de la India donde son numerosos los atacados de cólera morbo asiático, peste bubónica y otras enfermedades infecto contagiosas.

Por su parte el Servicio de Cuarentenas ya ha tomado las medidas indicadas en estos casos para vigilar los buques y tripulaciones procedentes de aquellos puertos.

NUEVO MATERIAL RODANTE

Desde uno de los balcones del Palacio el Presidente de la República, acompañado del Secretario de Sanidad y del Jefe del Personal, Bienes Cuentas de dicho Departamento, pudo apreciar parte del nuevo material rodante adquirido para el rápido saneamiento de la Ciudad de la Habana.

EL DOCTOR CARR EN SANIDAD

Acompañado del Director de Sanidad, doctor Ramos, el doctor Carr, de la Fundación Rockefeller, visitó ayer distintos departamentos de la Secretaría de Sanidad entre ellos la Jefatura Local, donde se interesó por el funcionamiento de los negociados que dependen de la misma.

REORGANIZACION DEL SERVICIO DE ABASTO DE LECHE

En relación con unas declaraciones hechas en Palacio por el doctor Pessino, Presidente de la Comisión Técnica de la Leche, el Inspector General de ese importante servicio de la Secretaréa de Sanidad doctor Fermín Martínez Fraga, nos hizo ayer las siguientes manifestaciones:

«Me han sorprendido las declaraciones del doctor Pessino, Presidente de la Comisión Técnica de la Leche, acusando a la Secretaría de Sanidad» de que no cumple estrictamente las disposiciones legales vigentes, porque no tiene control sobre sus empleados».

No son justas ni honradas dichas declaraciones, porque nadie mejor que el doctor Pessino conoce la deficiencia de personal y material que tiene el Negociado de Abasto de Leche; deficiencias que el honorable señor Secretario de Sanidad ha prometido resolver en el nuevo presupuesto.

«Unicamente el desmedido afán que tiene el Presidente de dicha Comisión de controlar el departamento de Abasto de Leche, le hace hacer declaraciones que no llevan a otra finalidad que desconceptuar y menoscabar el prestigio de la Secretaría de Sanidad.

«Recientemente el doctor Domingo Ramos, Director de Sanidad, hizo declaraciones terminantes, haciendo ver lo inadmisible y absurdo de la pretensión de los industriales lecheros. Habana mayo 24 de 1935. (fdo). **Doctor Fermín Martínez Fraga**, Inspector General de Abasto de Leche».

CREDITO DE 5,000 PESOS

El Presidente de la República, a propuesta del doctor Ituarte, Secretario de Sanidad, concedió ayer un crédito de cinco mil pesos para la completa reorganización del Servicio del Abasto de Leche, para utilizar durante un mes, además del personal propio del negociado, nueve inspectores más, cuatro chauffeurs, pomos para la toma de muestras, cuatro ambulancias automóviles, etc.

El Secretario de Justicia y la suspensión de las jubilaciones a los Registradores

Habana, mayo 24 de 1935.

Sr. Dr. José I. Rivero,
Director del DIARIO DE LA MARINA.—Ciudad.

Querido Pepín:

En respuesta a «Una carta al Director» publicada en ese periódico de tu insustituible dirección, edición del día 23 del actual, te remito para su publicación el adjunto artículo.

Gracias anticipadas por ello de tu affmo., amigo,

Dr. Andrés Domingo.

CONTESTANDO UNA CARTA AL DIRECTOR

Bajo el subtítulo «Un decreto-ley de privilegio y de excepción» aparece publicado en la página tercera de la edición del día 23 de ese diario, un escrito en el que se comenta y censura la ley recientemente votada por el Consejo de Secretarios, que dispone la suspensión durante dos años de las jubilaciones forzosas por razón de la edad, de los Registradores de la Propiedad, y como en ella se hacen inculpaciones injustificadas al Gobierno, creemos necesario, sin pretender con ello entablar polémica, aclarar ciertos extremos contenidos en el mismo, para evitar que la opinión se extravíe e impresione desfavorablemente, y pueda pensarse que en este caso no se ha procedido con la rectitud y desinterés debidos.

Convenimos ciertamente con el protestante en que, en muchos casos se ha legislado por gobiernos anteriores con miras al interés personal y al favoritismo. Sin que nos toque señalar aquí la génesis de ese mal, podemos afirmar que este Gobierno, precisamente por la forma especial en que surgió, precisamente por no deber su existencia a compromisos de ninguna índole, ni ser como otros el resultado de pactos, de combinaciones o de obligaciones previas a una elección, que luego han de traducirse necesariamente en actos beneficiosos para quienes contribuyeron al triunfo, puede desenvolver su actuación, especialmente en cuanto a su potestad legislativa, en un terreno de libérrima independencia.

Es, por tanto, completamente inexacto que la ley que se impugna se haya dictado con la finalidad de favorecer a determinada persona, pues aunque eso incidentalmente ocurriera, como se dice, ello no sería más que un accidente, pero no un móvil. Porque nadie ha hecho gestión alguna para obtener los beneficios que dicha ley pudiera concederle. El único propósito que se ha perseguido al adoptar tal medida es el mismo que inspiró, en caso análogo, la reciente prohibición de jubilación a los notarios, o sea, el evitar la reducción excesiva de la pensión a percibir, que es actualmente, en el caso de los Registradores, de una cuarta parte de lo que ley les corresponde, y aunque aquélla alcanza la suma de 200 pesos en los registradores de primera clase, en los de tercera es sólo de 136 pesos, y tratándose de viuda de éstos, queda reducida a la mitad, o sea a 68 pesos. Con dicha medida, ni se lesionan los respetables intereses de los registradores, ni se causa perjuicio al servicio público, pues sabemos que otras leyes de jubilación (la del Poder Judicial) conceden el derecho a la forzosa a los 75 años, lo que implica que hasta esa edad se puede rendir una labor intelectual eficiente; y posiblemente quien se sienta afectado por la ley sea quien menos derecho tenga, por razones morales, a protestar de la misma.

Por otra parte, nos parece que nuestra ejecutoria, con perdón de la inmodestia, constituye por sí sola, razón suficiente para desvirtuar la imputación gratuita de que se sorprendiera al Consejo al obtener de él la aprobación de la ley, y aquella revela un completo desconocimiento de la forma cuidadosa y meditada en que se dictan las leyes pos el actual Gobierno, por muy sencillas que las mismas parezcan ser.

Créanos quien nos alude, que nos sentimos mortificados por su escrito, ya que, por principio, no podemos rechazar ninguna crítica que se haga de nuestra actuación, con tal que aquélla esté bien intencionada, pues ni somos torpes para dejar de reconocer nuestros errores cuando se nos demuestre que existen, ni soberbios para mantenerlos.

Pedimos en cambio a todos, se conceda al coronel Mendieta y a su Gobierno un amplio crédito de buena fe y de mejor intención en todos sus actos de gobierno. Que alguno de éstos podrá, tal vez, como toda obra humana, tener sus defectos, pero nunca el vicio de malignidad congénita. La pureza de ideales del coronel Mendieta, su hombría de bien indiscutible y su incorruptibilidad a toda prueba constituyen de ello la mejor garantía.—**Andrés DOMINGO**, Secretario de Justicia.

Tifoidea en el Príncipe

Por M. Miguel

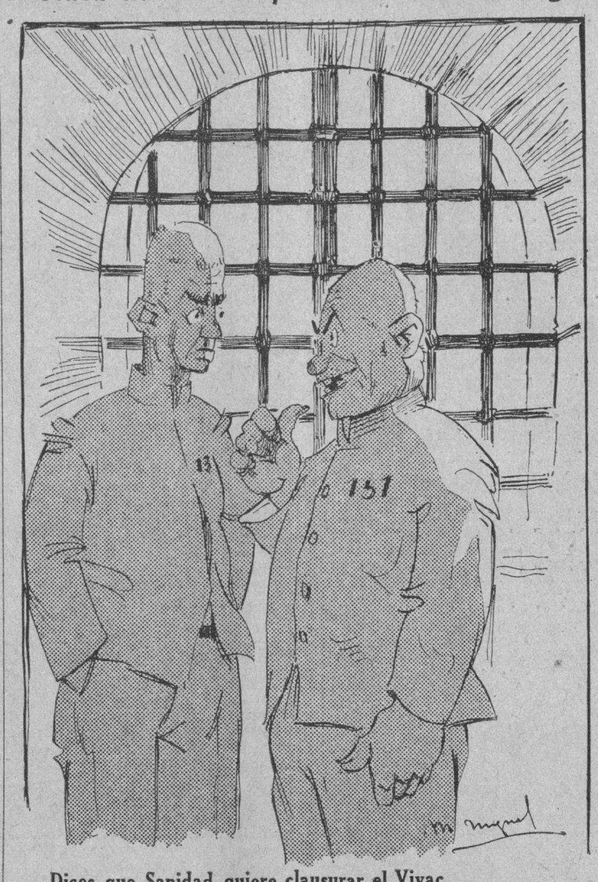

—Dices que Sanidad quiere clausurar el Vivac.
—¡Caramba! ¿Será posible que todavía lo encuentre poco clausurado?

SUGIERESE UNA ENMIENDA A LA LEY CONSTITUCIONAL EN FAVOR DE LOS QUE SIENTEN EN CUBANO

Hay miles de jóvenes que vinieron a Cuba siendo niños y que aquí estudiaron y juraron la bandera y a los que convendría tenderles la mano para q. tuvieran nueva Patria

Ilustres compatriotas:

Os ruego que prestéis vuestra sabia atención a estas líneas. Os lo ruego con toda la fuerza que me da el convencimiento de que someto a vuestra consideración un asunto de importancia suma, y en la ciega confianza de que habréis de resolverlo justicieramente.

En lo que lleva de existencia nuestra República, y especialmente en los primeros lustros, han sido muchísimas las familias inmigrantes con niños de 2 a 7 años de edad. Aquellos niños aquí crecieron, junto con sus hermanos nacidos después en Cuba; aquí recibieron la primera enseñanza, que formó su conciencia cubana, tomaron parte en las fiestas patrióticas escolares, juraron la bandera cubana y aprendieron a amar y servir a Cuba, donde tienen a sus compañeros de la infancia y sus afectos todos.

En una de sus famosas obras, el gran Victor Hugo justificaba el título de parisienses dado a cuatro personajes de origen provinciano diciendo que, «estudiar en París, es nacer en París». El inmortal escritor basaba sus apreciaciones en el simple hecho de que aquellos jóvenes nacidos y criados en provincias, recibían después la enseñanza superior y completaban su educación social en París; pero son aún más hondas y poderosas las razones por las cuales deben considerarse como nacidos en Cuba los inmigrantes menores de 8 años ya que, realmente, en nuestro país nacieron a la luz de la razón y en él se inició y completó su desarrollo físico moral, espiritual e intelectual.

Al confeccionarse los diferentes estatutos constitucionales que hemos tenido en vigor, se olvidó lamentablemente la necesidad de darles una justa situación legal a estos genuínos cubanos por nacimiento —o por «crianza», si se quiere— y se les mantiene equiparados a los extranjeros que llegan siendo ya hombres, en cuanto a la adquisición de la ciudadanía cubana por «naturalización». La naturalización supone un proceso de adaptación del hombre formado en país extraño. Es muy distinto el caso del que vino —o, más propiamente, fué **traído**— en los primeros años de su infancia, pues éste no conoce más país que Cuba, donde se realizó todo el proceso de su formación; y todo lo que él es y tiene: condiciones físicas, costumbres, ideas, etc., es producto del suelo, del clima y del ambiente de Cuba.

Nuestras constituciones han reconocido la condición de cubanos por nacimiento a los nacidos en el territorio de la República, de padres cubanos o extranjeros, y a los nacidos en el extranjero de padre o madre cubanos, aunque éstos lo sean por naturalización. En el primero de estos casos, puede ocurrir que el mero incidente del nacimiento, otorgue a un hombre criado en el extranjero y que nada siente por Cuba, derechos de ciudadanía privilegiada que injustamente se dejan de conceder al hijo de extranjero nacido en el extranjero, pero que siente y obra «en cubano» por haberse criado en Cuba. En el segundo caso, ocurre con frecuencia que la carta de naturalización obtenida por un extranjero, convierte automáticamente en cubanos por nacimiento a sus hijos menores de edad nacidos y criados en su país de origen, mientras que, por otra parte, los verdaderos cubanos de crianza no disfrutan de ese privilegio si, por dejadez, falta de recursos u otras causas, su padre extranjero no obtuvo la carta de naturalización durante su minoría de edad.

Conozco infinidad de casos en que, por las razones expuestas, la cubanidad es negativa o existe en grado ínfimo en elementos que disfrutan de la ciudadanía privilegiada. Por el contrario, ninguna de los muchos que conozco nacidos en el extranjero y criados en Cuba, es factor de perturbación sistemática y sí se preocupan y luchan, con verdaderos cubanos que son, por el progreso y bienestar de nuestra sociedad. Sin embargo, nuestras constituciones favorecen graciosamente a aquéllos con el título de cubanos por nacimiento y a éstos sólo les deja la posibilidad de adquirir su ciudadanía cubana por naturalización exigiéndoles además una tramitación larga y costosa y que es humillante para el que tiene sobradamente probado su amor a Cuba.

Sobre todo, encima de ser a todas luces injusto, resulta absurdo mantener desamparados en sus derechos a los cubanos de crianza si, por otro lado, un acto ajeno a la voluntad del sujeto, realizado por el padre extranjero, puede convertir en cubano por nacimiento a un extranjero nacido y criado en el extranjero.

En vuestras manos, señores, está la solución equitativa de este problema, ya que podrían introducirse en los Estatutos Constitucionales que se elaboran, un precepto con arreglo al cual, sin más trámite que el de opción al llegar a su mayoría de edad, se considere cubanos por nacimiento a los nacidos en el extranjero de padres extranjeros, siempre que, encontrándose en Cuba desde una edad menor de 8 o 10 años, hayan recibido la primera enseñanza en el idioma nacional y residido ininterrumpidamente en nuestro país. En evitación de que alguno de éstos pueda mantenerse en situación privilegiada por lo indefinida, podría establecerse como condición precisa que la opción sea hecha dentro del año siguiente a la fecha de promulgación de los Estatutos y en lo sucesivo antes de transcurrir un año del arribo a la mayoría de edad.

Con esa medida, no solamente haréis justicia a los que viven amargados por una incomprensible omisión legal en el único país que conocen, sino que, además, evitaréis a la sociedad cubana las funestas consecuencias morales del procedimiento al margen de la ley, que en el presente caso es provocado por la deficiencia e injusticia manifiestas de la propia ley. En efecto, los cubanos de crianza a que me refiero repudian, por dilatado e impropio para su caso, el único procedimiento que hasta ahora les han ofrecido nuestras constituciones para legalizar su condición de cubanos; y, muchos de ellos, considerándose con razón **muy de Cuba** y aguijoneados por una impaciencia ciertamente muy cubana por alentarla el anhelo de intervenir en la política de éste su país, vencen sus escrúpulos y aprovechan las prórrogas que frecuentemente se concede para inscribirse como nacidos en Cuba, colocándose así en una situación falsa que influye morbosamente en la psicología y en el carácter de esos hombres que son o serán fundadores de hogares cubanos.

Respetuosamente,

Luís M. Casals.

La Habana, mayo 21 de 1935.

PEREGRINACION A LA TUMBA DE MARIA LUISA DOLZ EL 27 DE MAYO A LAS CINCO P. M.

Nos visitó anoche una comisión de la Asociación de Ex-Alumnas de María Luisa Dolz, participándonos que este año, como los anteriores, a las cinco de la tarde, del día 27 de mayo, y en la Puerta del Cementerio de Colón, se reunirán todos los devotos de la esclarecida educadora, para tributarle un homenaje floral, además de otros números, que integran el programa del homenaje.

El programa es el siguiente:

1.—Himno Nacional por la Banda del Estado Mayor.

2.—Palabras, por la señora Rosalía Ruiz de Bustamante, Presidenta de la Asociación.

3.—Ofrenda floral por los alumnos del Colegio «María Luisa Dolz», que dirige la profesora Dolores Guerra de Nogueira.

4.—Recitaciones por la señorita Carmen Raviña.

5.—Discurso panegírico por el comandante Miguel Coyula.

6.—Marcha por la Banda del Estado Mayor del Ejército.

Es de esperarse que este año, como los anteriores, el pueblo de la Habana acuda a rendir tributo de amor a la gran educadora.

Un tributo en memoria de Víctor Hugo al cumplirse 50 años de su fallecimiento

A pesar de haber sido suspendido el acto oficial que había anunciado el Círculo de Amigos de la Cultura Francesa, con motivo de cumplirse el quincuagésimo aniversario de la muerte de Víctor Hugo, fué tan crecido el número de alumnos y de «habitués» a dicho centro cultural, que el Dr. Roberto de la Torre, director del mismo, improvisó una pequeña sesión, que abrió él mismo, dando lectura a unas interesantísimas cuartillas suyas sobre el glorioso poeta desaparecido.

Fueron unas deliciosas páginas, escritas en francés, en las que dejó gustar a la concurrencia distintos aspectos de la vida del autor de «Hernani» y la «Leyenda de los siglos», y a las que se premió con los cálidos aplausos de la sala.

Después, el ingeniero Bens Arrate, a instancias del propio Dr. de la Torre, hilvanó una amena charla sobre la personalidad que se rememoraba, revelándose como un admirable «causeur».

Tocó el punto de los amores de Víctor Hugo, vistos a través de «Les amours de un poet», de Louis de Bertout, circunscribiéndose principalmente a los episodios vividos junto a Adela, su esposa, la mujer que no lo comprendió, y a madame Julieta, la que supo entenderlo y lo sacrificó todo por él, haciendo ver al auditorio la influencia tan decisiva que ambas tuvieron en su obra literaria.

Le siguió en turno el conocido pintor cubano Ramón Loy, que dió lectura a una página de Saint Beuve, el crítico del poeta que tan mal se portó con él, sobre el glorioso autor de «Los miserables».

Y para que nada faltase, una de las jóvenes asistentes al acto, la señorita Ana Luisa Valera, se brindó a recitar un soneto suyo a Víctor Hugo, cautivando a la sala su manera y su decir, rezumantes de ingenuidad infantil.

Está enfermo el secretario de Educación

En ese Departamento están haciéndose reparaciones. Ya se hallan listas las nóminas

(SECRETARIA DE EDUCACION)

No obstante lo animoso que se encontraba el doctor Anaya Murillo por el éxito obtenido ayer en el Consejo de Secretarios, el estado de indisposición en que se encontraba desde por la mañana lo obligó, al acentuarse, a recluirse en su domicilio.

Con tal motivo, no asistió a la Secretaría de Educación en la tarde de ayer.

REPARACIONES EN LA SECRETARIA

En horas del mediodía se comenzó a montar en la Secretaría de Educación el andamiaje que se requiere para reparar los cielos rasos que se cayeron en los últimos tiempos o que fueron derribados en previsión de que estuviesen inseguros.

Uno de ellos, el de la Subsecretaría, milagrosamente no dió lugar a una tragedia, ya que en los momentos en que se desplomó estaban en aquel departamento el doctor Santiago García Spring y el doctor Raúl Menocal, que salvó su vida gracias a la serenidad del Subsecretario.

LISTAS LAS NOMINA

Ayer fuimos informados en la Secretaría de Educación de que las nóminas del Departamento ya se encuentran listas para el pago de los empleados, el cual se podrá efectuar tan pronto como la Secretaría de Hacienda sitúe los fondos para el mismo.

LA SRA. DEL DR. ANAYA MURILLO EN LA DIRECCION DE CULTURA

Estuvo ayer en la Dirección de Cultura, de la Secretaría de Educación, la señora María Antonia Quintana de Anaya Murillo, esposa del Secretario del Departamento, quien departió extensamente con la doctora Dulce María Borrero, que se encuentra al frente de la misma, la señorita Nena Benítez y la señora Flora Mora, sobre los proyectos que se proponen llevar a cabo, saliendo muy bien impresionada y presta a calorizar los mismos.

La componen cuatro Strios, los euales pondrán mano a la obra con toda urgencia

Son los de Comercio, Educación, Agricultura, Trabajo y Justicia. Distribución de las nuevas Escuelas de Segunda Enseñanza. Le tocan 3 a La Habana; Marianao tiene una

EL Secretario de Educación Pública, doctor Leonardo Anaya Murillo, manifestó ayer a los repórters que el Consejo, en la sesión celebrada ayer tarde, había acordado designar un Comité para que estudie el problema de la Universidad y formule un proyecto relativo a la reapertura de dicho centro docente, indicando, de paso, cuanto se relaciona con su organización, profesorado, etc., etc.

Estima el Secretario que esta Comisión emprenderá sus trabajos lo más pronto posible a fin de que la cuestión universitaria quede resuelta en breve.

El Comité nombrado por el Consejo estará presidido por el doctor Anaya Murillo y forman parte del mismo el Secretario de Justicia, doctor Andrés Domingo Morales del Castillo; de Comercio, doctor Antonio Beruff; de Agricultura, ingeniero Carlos de la Rionda, y de Trabajo, doctor Emilio Gaspar Rodríguez.

EL PLAN SOBRE LOS INSTITUTOS

Dijo, también, el doctor Anaya Murillo que por virtud del Plan sobre la reorganización de las Escuelas de Segunda Enseñanza, aprobado ayer, por el Consejo, se crean 24 Institutos en toda la República, distribuídos en la forma siguiente:

Pinar del Río, 1; Artemisa, 1; Habana, 3. Güines, 1; Marianao 1; Guanabacoa, 1; Matanzas, 2; Colón, 1; Cárdenas, 1; Santa Clara, 1; Cienfuegos, 1; Sagua la Grande,1, Remedios, 1; Sancti Spíritus, 1; Camagüey, 1; Ciego de Avila, 1; Morón, 1; Santiago de Cuba, 2; Guantánamo, 1; Holguín, 1; Manzanillo, 1.

Añadió el Secretario que por disposición del Plan, se respetan los derechos adquiridos por los actuales catedráticos de los Institutos, siempre que deban su plaza a estricta oposición.

En cuanto a los profesores que habrán de servir a las Escuelas que van a ser creadas, quedan obligados a presentarse a concurso. A este objeto, el Consejo aprobó ayer, una Ley de Oposiciones de los nuevos catedráticos para dichas Escuelas.

Hasta el 31 se puede pagar la cuota del agua

La amnistía fiscal se halla en vigor para todos los que paguen antes de dicho día

El Secretario del Centro de la Propiedad, doctor Francisco Andreu, nos remite un escrito relativo al pago de las cuotas por servicios de agua, recordando a todos los propietarios de fincas urbanas de esta ciudad, que el período voluntario para abonar el primer trimestre del año de 1935, sin recargo alguno, ha sido prorrogado hasta el día 31 de este mes de mayo en curso.

LOS ADEUDOS

Hasta el citado día, advierte el señor Andreu, los propietarios podrán pagar en las taquilla correspondientes el adeudo que tuviesen por lícito primer trimestre , y pasado el mismo tendrán que hacerlo con el recargo consiguiente del diez por ciento, impuesto por morosidad.

SOBRE LA AMNISTIA FISCAL

Recuerda a todos los propietarios, que el decreto-ley número 525, de 28 de septiembre de 1934, sobre la Amnistía Fiscal, condona todos, absolutamente todos los adeudos por el concepto de servicio de agua, incluso Metros Contadores, esta vigente para todos los que adeuden por este concepto, se hubiesen acogido o no, a los beneficios de dicho Decreto, siempre que vayan a pagar hasta el día 31 del actual mes de mayo, lo que adeuden del año 1934 y el primer Trimestre de 1935. Con dicha resolución se dá la ultima oportunidad a todos los propietarios que tengan adeudos, para liquidarlos, en la forma expuesta.

EL IMPUESTO TERRITORIAL

De igual manera —agrega el doctor Andreu— es conveniente que los propietarios de fincas urbanas en el término Municipal de la Habana, conozcan que hasta el día 31 del mes en curso, pueden acudir a las taquillas recaudadoras del Municipio de la Habana, a pagar sus adeudos por Impuesto Territorial o Contribución Urbana correspondientes al Cuarto Trimestre del ejercicio económico de 1934 a 1935, sin recargo alguno, y que pasado dicho día, incurrirán en el recargo del 10 por ciento por morosidad en dicho Trimestre.

Hasta el 31 del citado mes en curso pueden acogerse también a la Amnistía Fiscal dictada por Contribuciones y adeudos municipales, pagando solamente el adeudo que se refiere al ejercicio económico de 1934 a 1935, y quedando para todos los que realicen dichos pagos, condonado o anulado todo adeudo anterior a dicho ejercicio.

Los que no utilizaran antes del mencionado día 31 los beneficios de esta Amnistía, quedarán obligados al pago de dos anualidades correspondientes a los ejercicios económicos de 1933 al 934 y de 1934 a 1935, de acuerdo con lo dispuesto en los Artículos I y II del Decreto Ley número 120.

Dada la importancia que tienen para los propietarios de esta ciudad, estos asuntos, el Centro de la Propiedad les dirige estas advertencias.

SOBRE AMILLARAMIENTO

Termina el señor Andreu su escrito participando que se está notificando por la Comisión de Impuesto Territorial a todos los propietarios que habiéndose acogido al Decreto Ley número 68, hayan presentado sus planillas correspondientes para amillarar sus fincas, de que la misma ha sido aprobada a partir del Primer Trimestre de 1934 a 1935, y por la renta declarada, por lo cual tendrán que abonar solamente, un año completo del Impuesto que le corresponda.

El Departamento de Impuestos ha hecho saber que se están pasando a las taquillas recaudadoras, para su cobranza los recibos que se refieren a estos nuevos amillaramientos. Conforme a lo expresado, deben reclamar sus recibos, y si estos no estuvieran en las taquillas, proceder a efectuar los depósitos por, el importe de la cuantía declarada. Este trámite es conveniente que sea atendido, exigiendo el comprobante por los 4 recibos de 1934 a 1935.

Hoy dictará fallo el Jurado del Concurso Periodístico

Ayer tarde estuvo reunido el Jurado del Concurso periodístico que patrocina la Secretaría de Educación, y hoy emitirá el fallo.

En la reunión de ayer se designó al señor Tallet Secretario del Jurado que está integrado, además, por los señores Gustavo Rey y Juan Corzo.

Después de cambiar impresiones los miembros del Jurado sobre los trabajos presentados, acordaron volver a reunirse a las tres y media de la tarde para treminar su misión.

Enrique Bringuier y Tomás González, fueron detenidos

Anoche fueron detenidos Enrique Bringuier, vecino de Jesús del Monte 272, y el periodista Tomás González, residente en San Lázaro 92, porque se encontraban reunidos en la casa del primero, sin tener permiso para ello, infringiendo uno de los decretos-leyes.

Falleció de repente una pobre anciana

Hoy será autopsiada para saber las causas reales que le causaron la muerte

En su domicilio falleció anoche repentinamente la anciana Aurelia Valdés, de 68 años de edad y vecina de Avenida de Acosta número 54, en la Víbora, que reconocida por el médico de guardia en el Centro de Socorro de Jesús del Monte, no presentaba lesión alguna en su hábito externo.

Con el propósito de conocer las causas de su fallecimiento, hoy le será practicada la autopsia al cadáver en el Necrocomio.

ACTO LITERARIO DE LA UNIVERSIDAD POPULAR, MAÑANA, A LAS 4 P. M.

Mañana domingo, a las cuatro de la tarde, la Unión No. 27 de la Asociación Caballeros Católicos de Cuba, celebrará la Universidad Popular un acto literario musical, en su local, Salón de Actos del Convento de los Padres Franciscanos, Aguiar número 87.

La conferencia está a cargo del doctor Arturo Fernández, y lleva por título: «La Familia».

Sorprendido un aduanero en un delito

Había aceptado dinero para consentir una ilicitud. Se impusieron algunas multas

En la mañana del día de ayer, por confidencias tenidas por el miembro de Infantería de Marina, Rafael Peña, hubo de entrevistarse con el patrón de un barco, al que se le había exigido una cantidad de dinero por permitírsele la comisión de una infracción del Reglamento de la Pesca de Esponjas, habiéndosele entregado por el Peña al referido patrón varios billetes del cuño nacional, marcados, para que se los entregara al inspector de aduana cuando le exigiera el dinero. Posteriormente el patrón del barco fué llamado por el referido inspector de aduana, que se nombra Calixto Díaz Barrios, siendo además hijo del Administrador delegado de la Aduana de Batabanó, procediendo el patrón a entregarle el dinero, y seguidamente se presentó en dicho lugar el soldado de Infantería, Rafael Peña, ocupando en poder del referido inspector los billetes, procediendo a la detención del inspector y dando cuenta a sus superiores, los que levantaron la correspondiente acta, dando cuenta al juzgado para que conozca del delito de cohecho cometido.

MULTADOS VARIOS PATRONES POR INFRINGIR LA VEDA

Fuerzas al mando del teniente de Infantería de Marina, Benito Peña, han hecho un recorrido por la zona de veda en la costa Sur, habiendo sorprendido pescando en dicha zona a varias embarcaciones, procediendo a la imposición de fuertes multas. Igualmente se ha venido actuando para evitar la pesca de mariscos durante el período de veda.

El teniente Benito Peña, con una comisión de distinguidas personalidades de Batabanó, se entrevistará con el Jefe de la Marina de Guerra, para obtener una legislación adecuada que evite la pesca de la esponja chica.

M.E.C.D. 2016

Estas Ofertas Serán Solamente Hasta HOY SABADO ¡APROVECHELAS!

VEA NUESTRO ANUNCIO EN LA PLANA 5

VIDRIERA No.

1.–*FAJAS de cutí y elástico abrochadas al frente* . . . . . 65c.
2.–*VESTIDOS blancos en crepé corrugado combinado con voile de seda* 1.50
.–*VESTIDOS de Crepé de seda. Surtido en colores a* 2.25
3.–*TRAJES de Baño lana para señoras modelos nuevos a* 2.50
4.–*CARTERAS de Piel sintética. Variedad de modelos y colores* . . . . . 35c.
–*ABANICOS de madera. Extensa colección de dibujos a* 0.15
5.–*CAMISAS Piel de Angel con su corbata a* . . 1.75
6.–*REFAJOS Seda. Corte circular con encajes* 90c.
7.–*TRAJES DE NIÑO en Crash. Pantalón largo. Tallas de 1 a 10 años* 1.10
.–*TRAJES DE NIÑOS en warandol. Tallas de 1 a 3 años a* 0.39
8.–*KIMONAS DE SEDA: Pintadas a mano* . . 1.80
.–*KIMONAS de seda bordadas. Ultimos dibujos a* 2.50
9.–*MEDIAS de Seda chiffón, colores de moda, el par a* . . . . . 49c.
10. *CALCETINES Seda. Estilos modernos el par* 17c.
11.–*CREPE corrugado seda. En todos colores. Corte 4 varas en* 1.00
50c.
12.–*SOMBREROS Panamá. Ultimos modelos* . .
13.–*CHIFFON de seda estampado. Corte 4 varas en* 1.75
14.–*CREPE Rayón estampado. Corte 4 varas en* 1.25
15.–*VOILE de Seda chiffón estampado. Corte 4 varas en* 1.00
16.–*SOMBREROS. Estilos de última novedad a* . 1.00
17.–*TOALLAS Felpa tamaño grande a* . . . . . 20c.
.–*TOALLAS DE FELPA. Franjas de color a* . 0.30
18.–*SABANAS Warandol color entero, cameras* 76c.
–*SABANAS bordadas de warandol en colores. Clase extra a* 0.95
19.–*SOBRECAMAS DE SEDA a* 2.25

Al visitar la FERIA busque su bandera que le guiará al lugar donde están marcados los artículos de las 19 vidrieras

Recuerde siempre que somos fieles a nuestro lema de

LOS PRECIOS FIJOS — LO MEJOR A POCO COSTO

No servimos pedidos al interior.
No damos muestras

SINTONICE LA CMAF DE LOS PRECIOS FIJOS
Todos los días de 10 a 11 a. m. y de 3 a 4 p. m.
Esta semana, en la plataforma, la orquesta 'Red Devil's'

LOS PRECIOS FIJOS
REINA AGUILA ESTRELLA

HABANERAS

LA MODA ACTUAL

CONJUNTOS DE VERANO

La temporada se desliza en las playas dentro de un ambiente de brisa, sol y fiestas animadas. Entre los conjuntos más nuevos que se presentan aparecen los pantalones anchos que parecen faldas y que se hacen cortos para que resulten prácticos acompañados de blusas oscuras con detalles náuticos como el que aparece en el grabado.

El otro modelo es de una combinación de pantalón recto azul sobre un traje de baño con una chaqueta estilo Ascot blanca, de botones anchos y azul marino que resultan de una destacada elegancia inglesa.

CHAQUETAS DE VERANO

Nos llena de entusiasmo la nueva chaqueta de tres cuartos de largo que ha creado **Chanel** en una forma semi-entaliada.

Es de gran novedad y chic y resultará una pieza cómoda que se llevará mucho este verano.

Uno de los detalles más destacados es que se abotona desde la cintura hasta abajo, conservando la seriedad de la línea, empleando un efecto de estilo bolero muy útil para la que no quiere ajustarse exactamente a la medida de la Venus de Milo.

NOTAS DE PARIS

Vionnet ha contribuído a presentar algo maravilloso en la moda en una manera muy llamativa de presentar el corte de las mangas y blusas.

Una vez más es fácil de interpretar un modelo de ella en cuanto al corte. La línea del taller es fácil, con tendencia a bajar algo y en muchos casos se amplía por medio de ligeros fruncidos en sentido horizontal que suben algo más de la línea del talle normal, bajando hasta las caderas en la parte delantera, con voluminosos recogidos en una especie de lazo que en realidad es parte de la blusa, terminando en un cuello fruncido.

De **Maimbocher** viene un **suit** de **chiffón** muy práctico para el verano. Es algo útil y bonito a la vez, con una chaqueta larga de **chiffón** que se pone sobre un refajo o fondo de tafetán del mismo tono.

Hay un sinnúmero de chalequitos que siguen el estilo de las blusas entre las que están las tejidas a mano de colores vivos, que se llevan bajo una chaqueta de tela de color azul, carmelita o negro.

La idea de los **ensembles** no tiene fin ni límites. Una tienda de moda de París tiene todo un departamento dedicado a esos detalles que varían en colores y formas, viéndose bellas combinaciones que permiten escoger siempre el modelo adecuado para el tipo, así como el color y estilo que más se desea.

DETALLES DE LA MODA

Inglaterra nunca cambia en lo que a sus tradiciones se refiere, usando siempre el tul en todas las temporadas.

Actualmente esta tela se presenta con un furor tan exagerado que casi todos los trajes de noche para jovencitas son de tul, bordados con cuentas de cristal, hilos de plata o lentejuelas.

La Fraternidad Londinense de Costureros, que se concentra en un barrio aristocrático de Londres que se llama Berkeley Square, han convenido que la temporada de verano se encierra en telas diáfanas en combinaciones destacadas de telas o detalles de brillo que le ofrezcan la vida o el color que necesitan.

GALATEA

En el seno radioso de su gruta
alfombrada de anémonas marinas,
verdes algas y ramas coralinas,
Galatea, del sueño el bien disfruta.

Desde la orilla de dorada ruta
donde baten las ondas cristalinas,
salpicando de espumas diamantinas
el pico negro de la roca bruta,

Polifemo, extasiado ante el desnudo
cuerpo gentil de la dormida diosa,
olvida su fiereza, el vigor pierde,

y mientras permanece absorto y mudo,
mirando aquella piel color de rosa,
incendia la lujuria su ojo verde.

Julián del CASAL.

MENU DEL DIA

Almuerzo	Comida
Grape fruit.	Cantaloup.
Tortilla de plátanos.	Sopa a la Juliana.
Pescado a la milanesa.	Pollo a la parisién.
Albóndigas de puerco.	Ensalada de remolacha.
Ensalada de quimbombó.	Manzana a la reina.
Flan de leche.	

RECETAS DE COCINA

Salsa Blanca

Se mezclan dos cucharadas de mantequilla, una taza de leche con nata y una cucharada de harina de Castilla, uniéndose todo al fuego, sazonándose con sal, pimienta y nuez moscada.

M. R. de FONTANILLS.

CRUCIGRAMA

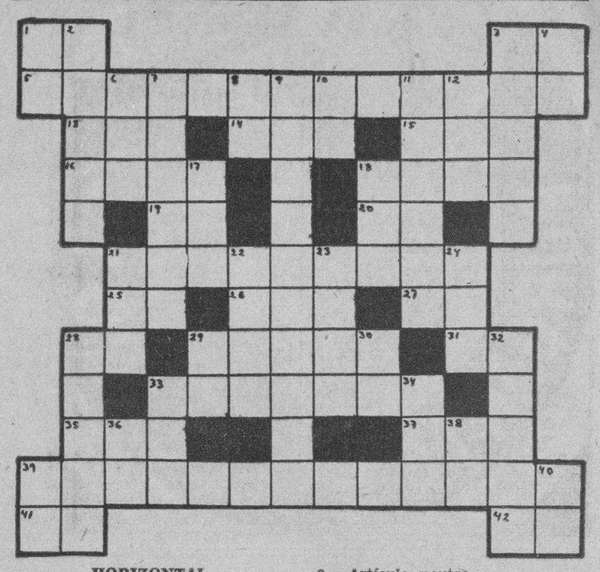

HORIZONTAL

1.—Associated Press.
3.—Pronombre.
5.—Archipiélago del Océano Pacífico, perteneciente a Méjico.
13.—Río de Galicia.
14.—Cada una de las prominencias que forma la superficie del agua agitada.
15.—Tiempo del verbo arar.
16.—Fruta.
18.—Parte del ave (pl)
19.—Negación.
20.—Afirmación.
21.—Relativo al tímpano del oído.
25.—Río de Suiza.
26.—Artículo.
27.—Especie de flecha que usaban los antiguos turcos.
28.—Negación.
29.—Bebida.
31.—Antes meridiano.
33.—Que es venerable.
35.—Patriarca hebreo, hijo de Lamec.
37.—Hogar.
39.—Acción de afianzar.
41.—Dios del Sol.
42.—Preposición.

VERTICALES

1.—Terminación de infinitivo.
2.—Determinar el peso de una cosa.
3.—Ciudad de Ucrania (Rusia).
4.—Interjección.
6.—Lago salado del Asia occidental.
7.—Burla, sarcasmo.
8.—Artículo neutro.
9.—Ciudad y puerto de Egipto
10.—Símbolo del galio.
11.—Relativo a las Galias.
12.—Epoca.
17.—Impar.
188.—De esta manera.
21.—Uno de los nombres con que los chinos designan al Ser Supremo.
22.—Vila de la provincia de Valencia.
23.—Nombre femenino.
24.—Ansar.
28.—Cualquiera de las fabulosas deidades de las aguas, bosques, selvas, etc.
29.—Sociedad Anónima.
30.—Preposición inseparable.
32.—Planeta.
33.—Tiempo del verbo ser.
34.—Baile.
36.—Escuche.
38.—Afirmación Nacional.
39.—Terminación de infinitivo.
40.—Sobre (en inglés).

Solución al Crucigrama anterior

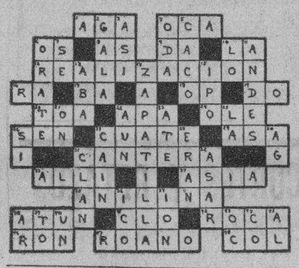

USE TERMOSAN PARA SUS DOLORES

FARMACIA DROGUERIA DE "JOHNSON" DE TURNO LOS LUNES Obispo Nº 30 TELEFONO-A-2129.

LA MAYOR 35 EDIFICIOS 700 EMPLEADOS SARRA DROGUERIA ABIERTA TODOS LOS DIAS TODA LA NOCHE LOS MARTES A-8026 A-3641

Se organizará un homenaje a la mujer cubana

La Alianza Nacional Feminista lanza la idea. Ha pospuesto la fecha oficial de sus comicios

El último martes celebró una Asamblea de carcter general bajo la Presidencia de la señora Marquesa de Tiedra y con la colaboración de todas las Delegaciones constituídas en la República, la institución de Mujeres «Alianza Nacional Feminista».

Entre los acuerdos adoptados figuran los siguientes:

a). Posponer las elecciones que de acuerdo con preceptos reglamentarios debían celebrarse el último domingo del corriente, hasta tanto no se apruebe en definitiva el Código Electoral y logre la Alianza inscribirse como Partido Político, siempre que el plazo acordado no exceda de seis meses a partir de la fecha del referido acuerdo.

b) Visitar a los señores encargados de elaborar la nueva Constitución y a los miembros del Consejo de Secretarios y Consejo de Estado encargados de redactar el Código Electoral para llevar a ellos el sentir de la Alianza en cuanto a estos transcendentales pasos. Al efecto, se designó la siguiente comisión: señora Marquesa de Tiedra, Presidente de la institución; doctora Carbonell, Directora Política de la Alianza; doctora Balduvina Fernández, Delegada Provincial de Oriente; señora Acacia ernández, Delegada de la misma en las Villas; señora Dolores Pérez Capote, viuda de Granel, Secretaria de la Sección Política y señorita Margarita Guerra, Delegada Municipal de Bauta.

c) Entrevistarse en el más breve tiempo posible con los jefes de los partidos constituídos en Cuba y los que aspiren a inscribirse como tales.

d) Activar la inscripción de ciudadanos en los registros de la Alianza.

e) Lanzar a la opinión, elevándolo a la señora Ledón de Mendieta la hermosa idea de rendir un homenaje a la mujer cubana, que hizo la República y contribuyó a engrandecerla, levantando el edificio de la «Escuela Moderna Integral», de ser posible en el lugar que ocupa la antigua Maestranza. La mujer cubana, llave del porvenir de Cuba, por su condición de madre y maestra, reclama ese tributo original y no el vulgar homenaje en piedra y metal.

Cerca de las ocho de la noche terminó la brillante asamblea, en la que se trataron y discutieron otros puntos secundarios.

(MATANCERAS, véase en la página NUEVE)

FARMACIAS de turno hoy

SABADO

HABANA

Ave. de Italia (Galiano) 123	A-2171
A. Menocal (Infanta) y San Rafael	U-6890
A Menocal y Néstor Sardiñas	U-8080
Ave. República (San Lázaro) 275	U-6822
Crespo y Refugio	M-4664
Bernaza (Plácido) 4, esquina a Obispo	A-1235
Crespo y Refugio	M-4664
Crespo 16	
Esperanza 87	M 4036
Finlay (Zanja) 115	U-6717
Gral Aranguren y Condesa	M-4516
Gral. Aranguren y Animas	M-4540
Gral Carrillo (S. Rafael) 126	
Gral Carrillo y Aramburo.	U 6902
Gral Freyre de Andrade y Jovellar	U-6630
Leonor Pérez (Paula) 53	M-5462
Luz y Compostela	M-1900
Máximo Gómez (Monte) 128.	M 8076
Máximo Gómez esquina a Matadero	M-4785
Máximo Gómez (Monte) 404	M-5371
Merced y Picota	M 8787
Oquendo y Víctor Muñoz (Sitios)	U-6405
Padre Varela Belascoaín 117	M 4659
Padre Varela y Nueva del Pilar	M-6857
Paseo de Martí (Prado) 104.	M-8883
Rafael M. de Labra (Aguila) 42	M-3993
R. M Alonso (Gervasio) y Maloja	U-5545
R.M. de Labra y Alcantarilla	
Ricla (Muralla) y San Ignacio	M-4710
Salud y M. Delgado, (Lealtad)	M-5440
San José y M M Delgado (Lealtad)	M-4766
R. Cabrera (Industria) y Zenea	M-4684
Zenea (Neptuno) y Joaquín Albarrán	M-3202

SABADO

Ave Wilson(Linea) o 9) 20	F-6224
Ave. Wilson (Línea o 9) 156	F-4040
Quinta No. 40.	F-5872
12 y 21	F-6172
23 entre 2 y 4	F-6130
23 y 22	F-6164
Zapata entre A y B	F-6965

VIBORA

10 de Octubre y Estrada Palma	I-7756
10 de Octubre y Avenida de Acosta	I-3555
Dolores y 15 (Lawton)	X-3058
Santa Catalina 61	X-2317

JESUS DEL MONTE Y S. SUAREZ

10 de Octubre (J del Monte) 130	M-5302
10 de Octubre (J. del Monte) 267	I-7795
10 de Octubre (J del Monte) y Princesa)	I-4444
Juan B. Zayas y Lacret	I-6767
Juan Delgado y Libertad	I-3636

LUYANO

CASERIO DE LUYANO	
M.V. de Castro (Luyanó) 121	I-7452

CERRO

Calzada del Cerro 815	I-7272
Calzada del Cerro 891	I-7342
Falgueras 5	M-3900
Florencia y San Quintín	I-7585
Moreno 40 B	I-7410

NOTA.—Este grupo deberá prestar servicio público todo el día y toda la noche de los domingos siguientes: Febrero 10, Marzo 24, Mayo 5, Junio 16, Julio 28, Septiembre 8, Octubre 20 y Diciembre 31

Los fabricantes de tabacos y cigarros de la República apoyan la "idea de establecer una Academia"

En ella se enseñaría economía política. Una comisión para que gestione la concertación de un Tratado de comercio con Inglaterra. En estudio un nuevo proyecto

Se ha reunido la junta directiva de la Unión de Fabricantes de Tabacos y Cigarros de Cuba, para celebrar la sesión ordinaria correspondiente al mes actual.

Presidió la sesión el señor Francisco Torres Genet, con asistencia de la casi totalidad de los miembros de la junta, y actuó de secretario, por sustitución, el subsecretario, señor José C. Beltróns.

Leída y aprobada el acta de la sesión ordinaria anterior, se acordó dejar constancia en el acta del pesar de la junta por el fallecimiento de la señora madre del secretario, señor Rogelio Palicio y Fernández, y qu ea éste se le de a conocer este acuerdo y se le envíe un testimonio de pésame por la irreparable pérdida sufrida.

El señor presidente informó luego, en su carácter de delegado en el Comité de Corporaciones Económicas, con respecto a los asuntos de que trató ese organismo en su última reunión, refiriéndose especialmente a las constantes gestiones que el Comité ha venido realizando en favor de la solicitada modificación del Decreto-Ley número 781 sobre Maternidad Obrera, sin que hasta ahora se haya logrado esa finalidad, a pesar de cuantas promesas se han hecho en el sentido de modificar ese Decreto-Ley.

Después quedó enterada la junta de una copia de la documentada exposición presentada por la Asociación de Almacenistas y Cosecheros al señor Presidente de la República, demandando la concertación de tratados comerciales que propendan al desarrollo y expansión de la industria y comercio del tabaco, y agradecer la cortesía del envío de dicha copia.

Seguidamente fueron designados los señores Ramón Cifuentes Torriello y el subsecretario, señor Beltróns, para que, como delegado el primero, y suplente el segundo, tomen parte en la elección de representante del Sector de Fabricantes en el Consejo Superior de la Corporación Nacional del Turismo, creada por el Decreto-Ley número 599, de 16 de octubre de 1934.

Estos otros acuerdos fueron también tomados, sucesivamente:

Dirigir un escrito a la Secretaría de Estado con motivo de la Ley en vigor en la República Argentina, que establece un recargo de hasta un veinte por ciento sobre el valor en moneda extranjera, de las mercancías que se importan en dicho país sin permiso previo de cambio, medida ésta que parece tener el objeto invisible de dificultar las importaciones de los países cuya balanza mercantil arroja saldos deudores con la Argentina, y se inspira en el principio de defensa económica que en ese país se proclama de COMPRAR A QUIEN NOS COMPRA.

Apoyar ante la Comisión Nacional de Propaganda y Defensa del Tabaco la solicitud que a la misma ha presentado el señor Carlos Rojas en relación con su proyecto de establecer una Academia de Economía Política en esta capital.

Nombrar una comisión formada por el presidente y dos vocales para que actúen hasta informar a la Secretaría de Estado con respecto a iniciar gestiones para un tratado de comercio con Inglaterra.

Dar por recibida una comunicación de la Secretaría de Estado, enviando copias de la Nota y del nuevo proyecto de tratado de comercio entre Cuba y Uruguay, remitidos a ese Centro por el señor ministro del último citado país, y someter a estudio dicho proyecto, para informar sobre el mismo.

Solicitar de la Secretaría de Comunicaciones que cuando se proyecte una nueva emisión de sellos de correo se haga figurar en algunos de ellos algo que represente la riqueza tabacalera de Cuba, como asunto típico característico del país.

También se trataron numerosos asuntos de orden interior, y finalmente se aprobaron 23 proyectos de informes sobre otras tantas solicitudes de inscripción de marcas para tabacos y cigarros, recibidas de la Secretaría de Comercio.

M.E.C.D. 2016

Viboreñas

URBANO DEL REAL

Un cariñoso saludo dedico a tan querido amigo y distinguido coterráneo, representante de la Casa Bacardí, que hoy celebra sus días.

Para el siempre cumplido tocayo deseo las mayores prosperidades y felicidades.

BODAS DE PAPEL

Celebran hoy el primer año de casados, los estimados y jóvenes esposos señora Laura Pumarejo y el joven Victoriano A. de la Sota.

Es con doble motivo mi felicitación por haber llegado recientemente a su hogar un robusto varón, mensajero para ellos de las más intensas alegrías

BODAS DE HIERRO

Los seis años de casados celebran hoy los apreciables esposos «Cucha» Sedano de Casanova y Francisco Casanova.

Muchas demostraciones de afectos recibirán hoy en su feliz hogar, en el que son las lindas y adoradas princesitas Ela y Edita, y yo, al dedicarles mi expresiva enhorabuena, les deseo la continuación de su venturosa vida.

BODAS DE PERLA

Disfrutando inquebrantablemente de una felicidad durante treinta años, celebran hoy sus Bodas de Perla, los estimados esposos señora «Chana» Rubio de Sedano y el señor José O Sedano.

Al tenerlos presentes en tan memorable fecha para ellos, me complazco en saludarlos, deseando que lleguen a celebrar sus Bodas de Diamante.

ESPERANZA SEDANO RUBIO

Celebra en esta fecha su cumpleaños la gentilísima y bella figulina Esperanza, y motivo será tan fausta fecha para ella y sus amistades que tanto afecto le profesan, para que concurran a su residencia a saludarla personalmente, así como también han de llegar expresivos mensajes y muchas flores a tan bella flor sonriente de tan bello nombre. ¡Esperanza!...

Para Esperanza son mis expresivos votos, porque siempre cumpla dichosísimos años, alegre y sonriente.

EN EL FEUDO DE LOS «BLANQUI ROJOS»

La alegre y decidora juventud viboreña, representada esta noche por los «muchachos» que en los «duros» bancos del Colegio «El Infantil», junto con sus asignaturas aprendieron nociones de «cultura social», que saben demostrar en todos los actos en los que toman parte, de igual modo esta noche se presentarán en la gran fiesta que se celebra, conmemorativa del primer aniversario de su amada Asociación

Los simpáticos «Blanqui-Rojos» han visto trauscurrir un año, con una brillantísima serie de fiestas, éxitos inigualados, por los que ya los he proclamado «mayores de edad».

La galante Directiva ha querido compartir con la Crónica Social sus alegrías de esta noche, y ofrece un Ponche de Honor, **dedicado a los señores cronistas sociales de los diversos rotativos**, invitación muy exactamente expresada, pues en ella incluye a **todos los cronistas.**

Después empezará el baile, que durará hasta...no me atrevo a señalar la hora, ya que la alegría es inagotable en ellos, y la demostrarán bailando incansablemente

La Crónica Social se complacerá en brindar esta noche por la **mayoría de edad** de los triunfadores **Blanqui-Rojos.**

CLUB ATLETICO DE LA HABANA

Un gran festival celebra esta noche este Club que preside el atento amigo Leopoldo Pérez Díaz, en el elegante «roof-garden» del gran hotel Plaza.

Aún hoy, hasta antes de las seis de la tarde, pueden adquirirse las invitaciones de señoras y familiares, en San Rafael núm. 104, altos, o en las oficinas del Plaza.

Agradecido por la invitación recibida.

«A MEDIA LUZ....»

Es la denominación de la gran Verbena que celebran esta noche en su palacio social, los estimados amigos pertenecientes al «Centro Castellano», con el concurso de varias excelentes orquestas.

Agradecido permanezco al atento amigo Presidente, señor Félix Salas Pagés, por su cortés invitación.

SEGUNDO ANIVERSARIO

Lo celebra esta noche la Directiva del Club «Interrogación», con un gran baile que empezará a las 9.

Fiesta que será un éxito para ese Club, dado el entusiasmo que existe entre sus asociados

UN SALUDO

Sea mi última nota dedicada a saludar a la gentil, bella y muy celebrada pianista señorita Magdalena Sofía Ceballos y Granda

Recibirá en horas de la tarde a sus íntimas amistades, mas sin carácter de fiesta, aunque siendo ella una sentimental artista, se hará selecta música.

Muchas felicidades le deseo, y que sus triunfos continúen, para la mayor satisfacción de los que tanto y sinceramente la admiramos.

Urbano del CASTILLO

Puesto desarrollado y reconstituído con las saludables y reconstituyentes:
PILDORAS ORIENTALES
Solicite gratis hoy el folleto descriptivo, se lo enviamos bajo sobre sin membrete. Diríjase a P. ORIENTALES. Apartado 1244.—Habana.

CORTES Y RETAZOS
Piel de Angel, Cortes a $2.00
PERMANENTES
desde 50 cts.
Con maquinarias Europeas
GARANTIZADAS
Peluquería "GALIA"
NEPTUNO 36

Crónica Habanera

EN SUS DIAS

Hoy celebra su onomástico, por lo que nos complacemos en saludarla y desearle toda clase de satisfacciones, la bella y gentilísima señorita Nena Cruz y Fernández.

Tendrá un recibo, sin carácter de fiesta, en su residencia del Reparto Almendares, de seis a diez.

SANTOS DE HOY

En la festividad de Santa Magdalena Sofía, celebra su onomástico una bella y gentil dama de esta sociedad, que reside desde hace años en París: Magda Betancourt de Estévez.

También está de días hoy la joven señora Magdalena Sofía Alba de Guantes, quien recibirá a sus amistades, sin carácter de fiesta.

Otra festividad del día es San Urbano.

Saludamos en primer término a un querido y antiguo compañero, que labora desde hace años en este periódico; Urbano del Castillo, el leído y siempre bien informado Cronista de las «Viboreñas».

Urbano del Real, distinguido caballero que representa en la Habana, a la conocida firma Bacardí.

Los doctores Urbano Gómez Toro y Urbano Codina.

Urbano Godoy Alvarez.

Y Urbano Gómez Cádiz, persona muy estimada en esta casa y conocido procurador del Bufete del doctor Felipe Rivero y Alonso.

EN LA LEGACION ARGENTINA

El Excmo. Señor Horacio Carrillo, Ministro de la República Argentina y su distinguida esposa Elena de la Peña, ofrecerán hoy un te con motivo de la Fiesta Nacional de su país.

Dicho té, para el que se ha hecho una extensa invitación entre el Cuerpo Diplomático, elemento oficial y la sociedad habanera, tendrá lugar de seis de la tarde a ocho de la noche.

Y se celebrará en la bella casa de la Quinta Avenida esquina a 28, sede de la Legación de la Argentina.

MARIA LUISA GOVIN VIUDA DE TARAFA

Desde anteayer se encuentra de nuevo entre nosotros, la distinguida y gentil dama María Luisa Govín de Tarafa, tan estimada en esta sociedad.

Vino a bordo del «Munargo», acompañada de su hijo Miguel.

Reciba nuestro saludo.

LA BODA DE MAÑANA

Una ceremonia nupcial, selecta, interesantísima, se llevará a efecto mañana domingo a las once a.m. en la hermosa Capilla que en el Reparto Buna Vista, posee el Colegio de Belén.

Ceremonia que dejará unidos en matrimonio a dos jóvenes pertenecientes a distintas familias de esta sociedad.

Es la novia Olguita Pérez Etchegoyen, lindísima hija del señor Raúl Pérez Briñas, ingeniero de la Standar Oil Co. y de su gentil esposa María Teresa Etchegoyen.

El novio, trátase del estimado amigo Patricio Suárez Carreño, hijo de los distinguidos esposos Patricio Suárez Cordovés y Manuel Carreño

Han sido designados padrinos, el padre de ella y la madre de él.

También han sido designados los testigos.

Por ella serán, los señores Juan Alonso, Administrador de la Standar Oil Co., Ramón Villarnovo y Miguel Etchegoyen y el ingeniero Eduardo Gastón.

Y por él los señores Manuel Carreño, abuelo del novio y Alvaro Suárez, el doctor Raúl de Cárdenas y el ingeniero Antonio Aguiar.

La boda civil tendrá lugar ante el joven y conocido letrado doctor Enrique Rodríguez Penín, siendo testigos por ella, el señor Edelberto Pedro y el ingeniero Lorenzo Miquel y por él, el doctor Ataulfo Fernández Llano y el joven Eddy Montoulieu.

La «Casa Trías» el siempre favorecido jardín del Vedado, tendrá a su cargo el bellísimo adorno floral que lucirá el templo, en cuya confección se lucirán como siempre.

También harán el bouquet nupcial, según diseños especiales para la novia que lo estrenará.

LOS QUE REGRESAN

Anteayer y a bordo del «Munargo» han regresado después de disfrutar una corta temporada en Miami, las gentiles señoras Eloisa Aldecoeca de Gutiérrez y Julita Blanco de Abadín.

Con ellas también vinieron las encantadoras señoritas Celia, Gloria y Pilar Rodríguez Franca y Chelo y Dulce Crespo.

Sean bienvenidas.

DE LA FILARMONICA

Se ultiman los ensayos para el gran concierto que ofrecerá mañana domingo, en el Teatro Nacional, la Orquesta Filarmónica de la Habana.

El magnífico conjunto, que dirige el maestro Amadeo Roldán, tiene preparado un programa espléndido, en el que se presentará como solista la señorita Josefina Megret Martí, pianista que figura entre nuestros valores jóvenes musicales.

El programa de este acto es como sigue:

I

Sinfonía Fantástica, Op. 14, Berlioz.

I Sueños, Pasiones
II Un baile
III Escena en los campos
IV Marcha al Suplicio
V Sueño de una Noche Sabática.

II

IV Concierto en Sol mayor, Op. 55, Beethoven (para piano y orquesta)

I Allegro Moderato
II Andante con moto
III Rondo (Vivace).

Solista: Josefina Megret.

En el Albaicín (intermedio sinfónico, M. Rivera Baz.

El Sombrero de Tres Picos, M. de Falla.

Tres Danzas del Ballet

I Los Vecinos
II Danza del Molinero (Farruca)
III Danza Final.

Este concierto resultará extraordinario por la calidad de las obras que en él se ejecutarán.

EN HONOR DE LA SANTA MA DRE MAGDALENA SOFIA

La Iglesia Católica, celebra en la fecha del día, la festividad de la Santa Madre Magdalena Sofía Barat, fundadora de la Asociación del Sagrado Corazón.

Con tal motivo las antiguas alumnas del Externado del Sagrado Corazón, han organizado diferentes actos para este día, en honor de la venerada santa.

Por la mañana, y en la capilla del Sagrado Corazón de Tejadillo se celebrará una brillante fiesta religiosa, para la que lucirá el altar un adorno bellísimo de plantas y flores, encargado a «El Clavel» el renombrado jardín de los Hermanos Armand.

Por la tarde, de dos a tres, la señorita Margarita Miranda, Presidenta de la Asociación de Antiguas Alumnas y la Vicepresidenta señora Aguedita Azcárate de Durán, trasmitarán, la primera una conferencia y la segunda recitaciones, por la estación CMCI, la que retrasmitirá a la COH, de onda corta, para que dicha trasmisión se oiga en el mundo entero.

Después a las cinco, las antiguas alumnas visitarán a las Madres del Sagrado Corazón, para proporcionarles un rato de alegría a sus antiguas profesoras.

La calidad es lo que importa. El CAFE de mejor calidad es el de
"EL BOMBERO"
GALIANO 120 TELEFONO: A-4076
En PASTELERIA FINA, lo mejor que se fabrica

¡OTRA VEZ HOY SABADO LA VENTA DE LAS CAMISAS "PIEL DE MELOCOTON" CON SU CORBATA!

Una Camisa de Seda Para Caballeros con su Corbata en "Piel de Melocotón"
— por —
$1.20

—Oye Chocolate, ¿qué es la piel de Melocotón?
—Mira viejita, es una fruta que se da en Vuelta Arriba.
—Pero, ¿qué tiene que ver la fruta con las camisas?
—Muy sencillo, lo mismo que hay piel de verraco, de becerro y de caimán, también hay de melocotón.
—No me convences, todas las pieles que me has dicho las conozco muy bien, pero la de melocotón no la he visto nunca.
—No seas jíbara y fíjate bien en la camisa que llevo puesta después de lavada y en lo sucesivo no confundirás la piel de melocotón con la de verraco.

SINTONICE LA CMAF DE LOS PRECIOS FIJOS
Todos los días de 10 a 11 a. m. y de 3 a 4 p. m.
Esta semana, en la plataforma, la orquesta 'Red Devil's'

NO ENCOJEN NO DESTINEN
TALLAS COMPLETAS desde el 13½ al 16½

LOS PRECIOS FIJOS
REINA AGUILA ESTRELLA

EL CUADRO de la SORPRESA

Señora o Señorita: vea este cuadro al trasluz y quizás reciba Ud. una agradable sorpresa.

EL FESTIVAL INTERSOCIAL

Se aproxima la fecha de la celebración del grandioso Festival Intersocial, que tendrá como escenario los elegantes salones, espacioso floor de basket y jardines colindantes, del Club Atlético de Cuba.

Se celebrará esta fiesta el sábado primero de junio.

El entusiasmo que se advierte entre los allí asíduos es verdaderamente extraordinario.

Tocarán muchas orquestas.

Y habrá numerosos alicientes.

DEL CLUB ATLETICO

Hoy será el gran festival que con éxito creciente ha venido organizando el Club Atlético.

Tendrá efecto en el amplio roof garden del Hotel Plaza, y dará comienzo a las nueve de la noche, tocando magníficos conjuntos musicales entre los que figura la Orquesta de los Hermanos Castro, la Orquesta de Ernesto Muñoz y el Septeto Cauto.

Le auguramos un gran éxito.

(Continúa en la página SIETE)

El Segundo Aniversario de la Revista "Grafos"

El número que llega a nuestras manos de la revista «Grafos», es el de su segundo aniversario.

Nació dicha publicación un año después del fallecimiento de aquel maestro de la crónica social que fué Enrique Fontanills, y la sacaron a la palestra su esposa, la señora María Radelat y una de sus más íntimas amigas, la señora María Dolores Machín de Upmann, para prender—como dice don León Ichaso en el admirable trabajo que la prologa—perpetua y devotamente la memoria del desaparecido en sus páginas y en su nombre.

La vida de la novel revista se deja traslucir en dicho brillante artículo, intitulado «Dos aniversarios», en el que se da a conocer cómo «Grafos» se ha mantenido, a través de todo el período agitado que ha vivido Cuba, para la misión inequívoca y fija con que surgió a la luz: la de nutrir y propulsar el arte legítimo y auténtico y la cultura sana y vitalizante, y la breve nota que suscriben sus directoras y fundadoras, reseñando los obstáculos que han tenido que salvar y el triunfo que ha coronado su gestión, ya que en lo adelante, a partir de este propio número, las posibilidades económicas de la revista les permiten extender su radio de acción al rebajar su precio de 50 centavos a 30 cts., con lo que estará al alcance de casi todos los sectores de nuestro conglomerado social.

Baste decir, en elogio del ejemplar que recibimos, que ha mejorado, si cabe, el nivel de los anteriores y llegue hasta sus propietarias y colaboradores nuestra entusiástica felicitación por el éxito obtenido.

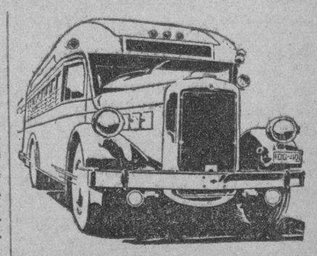

a N. York (ida y vuelta) $60.00
Vía GREYHOUND lines.

A MIAMI (Vía P. and O.) $16.50

VENTA DE PASAJES A CUALQUIER LUGAR DE LOS EE. UU. Y RESERVACIONES EN HOTELES

CUBAN AMERICAN TOURING
Prado 91. Teléfono M-6575

Lea AVANCE todas las tardes. Dirigido por José I. Rivero

M.E.C.D. 2016

ENCANTO
UNICO EN CUBA con REFRIGERACION
Dos "CAÑONAZOS" Metro Goldwyn Mayer
Joan CRAWFORD
Clark GABLE
Robert MONTGOMERY
en "CUANDO EL DIABLO ASOMA"
FORSAKING ALL OTHERS
HOY
CAMPOAMOR
Clark GABLE en "UNA AVENTURA EN LA NOCHE"
con CONSTANCE BENNETT
Billie BURKE y Katherine ALEXANDER
MIERCOLES CAMPOAMOR GRAN DEBUT!
"FANCHON and MARCO"
Famosos productores de REVISTAS presentan
"DARLINGS of BROADWAY"
DESLUMBRANTE ESPECTACULO FASCINANTE DESFILE DE BELLEZAS!

Estado del Tiempo

Nota del mediodía del viernes:

Débiles bajas presiones se extienden desde el Golfo de Campeche hacia el Nordeste sobre la parte Oriental de los Estados Unidos y Atlántico adyacente, centro más cercano en la parte Sur del extremo Oriental del Golfo de México. Hay altas presiones al Este de las Bahamas y desde la porción Noroeste del Golfo hacia el Norte.

Pronóstico para hoy sábado: Buen tiempo. Calmas y vientos flojos a moderados variables. Pocas turbonadas.

Observatorio Nacional

Lea AVANCE todas las tardes. Dirigido por José I. Rivero

HOY De 1½ a 11½
TEATRO NACIONAL FUNCION DE GALA
65 AÑOS EN PARIS AGOTANDOSE DIARIAMENTE LAS LOCALIDADES
POR VEZ PRIMERA EN CUBA!
MAURICE Chevalier en "FOLIES BERGERE"
con ANN SOTHERN MERLE OBERON
Y 500 BELDADES PARISINAS
ARTISTAS UNIDOS
Al entregar su ticket en la puerta pida el sobre de la sorpresa y se llevará un sombrero nuevo, obsequio de CHEVALIER
No lo olvide -todos deben ir con sombrero para decirle a CHEVALIER "AU REVOIR"!
EN ESTA PELICULA, MAURICE CHEVALIER SE RETIRA DEL CINEMATOGRAFO Y HA QUERIDO HACERLO CON "FOLIES BERGERE", EL QUE LO HIZO ARTISTA.
-EN LAS ULTIMAS ESCENAS LES DIRA: "AU REVOIR" CON SU FAMOSO SOMBRERO DE PAJA AL QUE DEBE TODA SU POPULARIDAD..!
PROPAGANDAS PIÑEYRO

ESCENARIO Y PANTALLA

PRINCIPAL: «ORDEN DE AMAR»

Estamos en Eslingia, la capital de Aurania, un país de opereta naturalmente. Después de esta acotación geográfica, nada nos coge de sorpresa. He ahí la ventaja, que algunos autores aprovechan con mucha frecuencia, de poner la acción de sus obras en lugares que no existen en el mapa. Es un modo, como otro cualquiera, de saltarse a la torera la verosimilitud, amén de otras dificultades no menores, a saber: la pintura de ambiente, de caracteres, etcétera.

Pero hay más. La «cosa» ocurre a manera de un incidente en las cordiales relaciones diplomáticas de Aurania, país hipotético, con Francia, país real, pero que en materia de amor tiene carta blanca internacional para toda clase de fantasías. Una orden de amar, trasmitida por vía cancilleresca, sería absurda en no partiera de Francia, el país del amor por excelencia. Hay que reconocer, pues, que Rudolph Lothar, el autor de esta graciosa farsa, ha tomado todas sus avenidas.

La orden de amor la recibe, por conducto de la Embajada, el «attaché» militar de Francia en Aurania, Marqués du Sain-Lac. La destinataria de tan delicado mandato es la esposa del Ministro de la Guerra de Aurania. El Servicio de Inteligencia de la Embajada había averiguado que la influencia de tal dama sobre su marido era decisiva; por tanto, para que no fracase cierto tratado en que Francia está muy interesada, es preciso que, en el término de 48 horas—así reza la orden—el «attaché» militar, hombre joven, arrogante, mundano, ponga bajo su control a la señora ministra y actúe en consecuencia.

No todos los días, en materia de órdenes, cae una ganga así—pensará el lector. Pero he aquí que el señor Marqués de Saint-Lac no se halla ni en disposición ni en humor de cumplirla. No es que sea monógamo precisamente (si lo fuera no sería agregado militar), pero es que cierta dama de la corte, absorbente y un poco neurótica, lo tiene atado de pies y manos con unas cartas que había tenido aquél la ingenuidad de escribirle y las cuales son constantemente esgrimidas a modo de amenaza. En suma: que por haberse portado como un cadete, el Marqués resulta un mal «attaché».

Sin embargo, como la patria es lo primero, la orden se cumple, la dama da el escándalo, está a punto de provocarse un conflicto internacional; pero el «attaché» logra con su habilidad y su flema dominar la situación y volver las aguas a su cauce.

Esta es, en rápida síntesis, la obra que, con beneplácito del público, se estrenó ayer en el «Principal» y cuya versión española es de la señora Mary Munné, muy experta en estas tareas. Se trata, como se ve, de una comedia de intriga, cuyo asunto escabroso y a ratos subido de color, está tratado con finura y discreción indudables.

El público pasó un buen rato con la pieza, riendo sus varios episodios y admirando, además, la excelente presentación que le dió la empresa del «Principal». Los tres interiores, sólidamente construídos, representando dos salones con la Embajada y un despacho del «attaché» militar, constituyen algo nuevo y valioso en nuestra escenografía.

En cuanto a la interpretación, se distinguieron Blanca Erbeya, que hizo muy bien su papel de «amada por orden»; su hermana Margot, cuya belleza exótica lució admirablemente en el papel de la celosa María Ana; Andrés Soler, que interpretó con su corrección y sobriedad habituales el rol del protagonista; Francisco Jambrina, Manolo Fernández, Alejandro Cobo y Pedro Segarra.

CAMPOAMOR: «UNA AVENTURA EN LA NOCHE»

Esta es la historia de un periodista de vocación y de una muchacha de sociedad que se mete a periodista para proporcionarse, por puro divertimiento, las emociones específicas del oficio.

Se comete un crimen. Un crimen que conmueve a la sociedad y absorbe las primeras planas de los periódicos, pues la víctima es una dama del gran mundo y el victimario, según todos los indicios, ha sido su esposo, con quien aquélla no estaba bien avenida.

La policía traza sus pistas. Pero un buen periodista no debe conformarse nunca con la prosa ramplona de los atestados policiales. El que Clark Gable encarna en esta película, deseando dar la nota sensacional en su periódico, decide asumir por sí mismo la investigación del caso, sin más ayuda que la de un joven fotógrafo, que se amolda maravillosamente a las exigencias de su jefe.

La labor es ardua. El asesino es hombre de rango, muy influyente y, al parecer, insospechable. Tiene además de su parte a la chiquilla de sociedad a quien antes hemos aludido, la cual lo defiende por espíritu de clase y porque, en el fondo, cree que és inocente.

Después de una serie de peripecias interesantes, el priodista obtiene para su periódico y para la justicia la evidencia de que el homicida ha sido, no el esposo de la muerta, sino el joven «sportman» de quien, desde los primeros momentos sospechó.

La niña de sociedad se enfurece primero; pero acaba siendo razonable. Tan razonable, que decide casarse con el periodista.

Aunque en el fondo se trata de una película policíaca, su carácter y su desarrollo no son los habituales del género. En esto reside la originalidad de «Una aventura en la noche». El tema está tratado siempre en un tono amable y ligero, sin los retorcimientos ni las truculencias del melodrama.

El ambiente del gran mundo en que se desenvuelve el film ha permitido a los productores hacer derroche de lujo y buen gusto en «sets» y en vestuario.

Los principales intérpretes de la película son Constance Bennett, que en el papel de damisela elegante hace primores de coquetería, y Clark Gable, el viril galán, que interpreta ágilmente el papel del periodista. Además, figuran en el reparto otros artistas bien conocidos: Billie Burke, Katharine Alexander, Stuart Erwin y Henry Armetta.

Francisco ICHASO.

PAYRET
PRE-ESTRENO MAYO 31
"CRISIS MUNDIAL"
con Antoñita COLOME Miguel LIGERO y Ricardo NUÑEZ
INCOMPARABLE COMEDIA MUSICAL HECHA EN ESPAÑA
UN ALARDE DE PERFECCION!

NOTAS

NACIONAL: ESTRENO DE «FOLLIES BERGERE»

Día de gran gala hoy en el teatro Nacional, que comienza sus funciones a la 1.30, con motivo de la primera presentación en Cuba de la película de los Artistas Unidos «Follies Bergére de París», con lo cual puede decirse que es la primera presentación de ese espectáculo que tantos empresarios han intentado traernos a la Habana.

Todos los que han ido a París, han visitado «Follies Bergére», atraídos por la popularidad mundial de ese nombre, popularidad adquirida durante 50 años de consecutiva actuación, con los cambios naturales de personal y de revistas.

Maurice Chevalier, cuyos consejos fueron factor de éxito en Hollywood al hacer esta película; Ann Sothern y Merle Oberon, encabezan el elenco estelar al que sirve de delicioso marco la actuación de 75 bailarinas, verdaderos tipos de perfección femenina. En trajes, escenarios, efectos de luces, música, etc., la película está a la altura de su cometido, presentando «Follies Bergere de París» como una espléndida fantasía convertida en realidad.

Con motivo de este estreno, el Nacional empezará sus exhibiciones de hoy sábado desde la 1.30 de la tarde, exhibiendo además de «Follies

Merie Oberon en «Folies Bengere»

Bergére de París», la comedia «Amor a flote», el estreno del primer cartón en colores de la Radio, titulado «Los de Villa Cotorra», y el noticiero.

El mismo programa se repite a las 3.30, 5.30 y demás turnos hasta las 11.30 de la noche.

Los precios, como de costumbre: 40 centavos hasta las 5.30 y después 50 centavos. Los niños 20 cts. a todas horas.

«LA VIDA NOCTURNA DE LOS DIOSES»

«La vida nocturna de los dioses» es una de esas producciones que el cine hace para ahuyentar el pesimismo del mundo; para hacernos olvidar por unas horas todos los problemas; para reirnos como hace mucho tiempo que no se reía nadie en Cuba.

«La vida nocturna de los dioses» (The night life of the gods), es una producción Universal, y está basada en la obra de igual título, original de Thorne Smith, cuyo éxito en los Estados Unidos fué fantástico.

Si usted tiene algún pariente, la suegra, por ejemplo, a quien quiera convertir en estatua, el protagonista de «La vida nocturna de los dioses» le mostrará su infalible patente; y si usted, por el contrario, tiene en su casa alguna estatua a la cual por sus formas esculturales o por cualquier otro motivo personal, le interesa darle vida, también aprenderá la fórmula viendo «La vida nocturna de los dioses».

Si usted, lector, se sentara un día a escribir, decidido a poner sobre el papel todas las fantasías y los disparates que le vinieran a la imaginación, puede estar seguro que al fin y al cabo lo redactado sería una esquela mortuoria comparado con todo lo que contiene «La vida nocturna de los dioses».

El espectáculo ofrecido por Venus, Apolo, Baco, Neptuno y demás populares dioses del Olimpo cuando llegan a la luminosa Broadway, es algo maravilloso y cada una de las escenas que los respectivos dioses provocan en esta segunda etapa de su vida, tiene tanto humorismo y tanta gracia que las personas más serias reirán con ella el lunes, cuando la vean en el teatro «Nacional».

LA CRAWFORD, GABLE Y MONTGOMERY EN EL ENCANTO

Hoy y mañana son los últimos días de exhibiciones de la película del éxito, «Cuando el diablo asoma», editada a todo lujo por la Metro Goldwyn Mayer. Joan Crawford, más seductora y amorosa que nunca y luciendo preciosos vestidos, creados por el «regisseur» de la moda en Hollywood, Adian; Clark Gable, atrayente como nunca, y Robert Montgomery, derrochando simpatía, hacen de esta película un espectáculo encantador y delicioso.

Mañana, estupenda matinée, exhibiéndose además de «Cuando el diablo asoma», la conmovedora producción Universal, «Del fondo del corazón», por la diminuta estrella de tres años, Baby Jane y Mary Astor, Roger Pryor y Andy Devine, y la magnífica comedia en colores «Cine y cena».

El lunes, un «disparate gigantesco»... Las diosas y los doises del Olimpo se van de «rumba» al bullicioso y alegre Broadway. Lo que allí ocurre no se puede decir, hay que verlo. «La vida nocturna de los dioses» que es la película a que nos referimos y que está producida a un alto costo por la Universal, lo hará pasar 80 minutos de constantes risas y carcajadas. Una insensatez divina, una película llena de locuras, rarezas, extravagancias, en fin, usted nunca ha visto nada parecido.

El jueves, la fantasía musical «Chu Chin Chow», bellísima producción editada por la Brittish Gaumont. Hecha para asombrar, «Chu Chin Chow» integra una escenografía fantástica... Uno de los más famosos cuentos de «Las mil y una noches» ha sido llevado a la pantalla con lujo que merece llamarse oriental.

UN AVISO DE LA EMPRESA DEL NACIONAL

En contratos especiales, debidos a la importancia de las películas de que se trata, la empresa del teatro «Nacional», ha controlado el estreno de «Follies Bergére de París», con Maurice Chevalier, Ann Sothern y Merle Oberon, de «Los Jinetes del Rey», con Carl Brisson y Mary Ellis, y de «Pimpinella Escarlata», con Leslie Howard y Merle Oberon. Películas, las tres, consideradas como superproducciones de costo elevadísimo.

En esos contratos, los distribuidores eliminan a la empresa del «Nacional» la facultad de dar «pases de favor», por lo cual la empresa mencionada lo advierte a «sus favorecedores», rogándoles a todos se abstengan de pedirlos para no verse en el compromiso de tener que negarlos.

Es condición «sine qua non», en estos contratos, la supresión absoluta de los «pases de favor».

«PERLAS», TARDE Y NOCHE» EN EL MARTI

Esta tarde, a las 5.15, se celebrará en el «Martí» una gran tanda elegante extraordinaria, con mosaicos especiales. Subirá a la escena «Perlas», revista de gran espectáculo, original de José Sánchez Arcilla y Agustín Rodríguez, con música del maestro Gonzalo Roig.

Será cantada por Rita Montaner y Arturo Vila. Estreno de nuevo decorado de Nono V. Noriega y José Jáuregui. Sorprendentes evoluciones montadas por Julio Richards.

Terminando la tanda con los populares Mosaicos Martí, en los que toman parte el Trío Matamoros, Manuel Escalona con los últimos tangos y Miguel de Grandy. Luneta, 30 centavos; butaca, 20, y tertulia 10.

Por la noche, a las 8.45, «El gran Caimán», revista de Carlos Robreño y Rodrigo Prats. En esta revista se baila el famoso «continental».

A las 10.30, nuevamente «Perlas».

Mañana, a las tres de la tarde, grandiosa matinée.

El martes, estreno de la comedia lírica original de Julito Díaz, con música del maestro Rodrigo Prats, titulada «Viva la vida».

LOS RECITALES DE DALIA IÑIGUEZ

Realmente es inmenso el interés que han despertado en el público en general los recitales que prometidos nos tiene para los días 1, 4, 7 y 11 del próximo mes de junio, en el teatro «Principal de la Comedia», la exquisita recitadora cubana Dalia Iñiguez.

Tal interés a nadie puede asombrar, porque hay que tener muy en cuenta que Dalia es ya un prestigio en el arte de la recitación, prestigio que ha conquistado a través de jornadas brillantísimas por Centro y Sud América y en las principales ciudades de Europa.

Allá, en Madrid, donde tan difícil se hace el triunfo para los artistas que proceden de América, Dalia Iñiguez alcanzó los más calurosos elogios de poetas, literatos y críticos. Benavente, Manuel Machado, Gabriela Mistral, Salazar y muchos que sería harto prolijo enumerar, dedicaron a la gran recitadora cubana sus mejores párrafos.

Para estos recitales de Dalia Iñiguez en el «Principal», se han confeccionado programas totalmente diferentes.

Para el abono a cuatro recitales, que se atiende en la contaduría del teatro, rigen los siguientes precios: 28 pesos los palcos; 5 pesos la luneta; $3.20 las dos primeras filas de butacas, y $2.40 las restantes.

CONSTANCE BENNETT Y CLARK GABLE EN EL CAMPOAMOR

Clark Gable, favorecido de favoritos triunfa nuevamente en la magnífica producción Metro Goldwyn Mayer que fué estrenada ayer con gran éxito y se repite hoy en todas las tandas, «Una aventura en la noche». Coopera con Clark Gable al gran sucess de esta joya, la estrella mejor pagada del mundo, Constance Bennett y además colaboran artistas valiosos, como Billie Burke, Katherine Alexander y Stuart Erwin.

Mañana tendrá lugar una grandiosa matinée, exhibiéndose, además de «Una aventura en la noche», la «escalofriante» producción de la Universal», «El secreto del castillo», con Claire Dodd, Alice White y Clark William; noticiario, cartón y comedias completan el programa.

El miércoles, un gran debut, Fanchon and Marco, los renombrados «produceurs» de revistas, presentarán su sensacional y deslumbrante creación «Darlings of Broadway», fascinante desfile de bellezas. Esta revista será montada con todo lujo y esplendor que ella requiere, tal como ellos la han presentado en los principales teatros de los Estados Unidos, como Radio City Music Hall, Roxi, Paramount, Capitol, etc., y entre los números que llamarán opderosamente la atención figura el de Naro Lockford and Company, consistente en cinco personas directamente de Radio City Music Hall y de los Follies Bergére de París; Sidney del Dees, bailarina estrella que presentará su creación de «la danza de las gardenias»... Mañana seguiremos reseñando otros actos de este sensacional conjunto. A pesar del alto costo que significa traer a esta compañía directamente de Los Angeles, California, los precios serán alterados en muy poquita cosa.

GACETILLAS

«CRISIS MUNDIAL»

«Crisis Mundial» no es una película financiera, pasional, cómica, musical, dramática o política, a pesar de que en ella figuran encopetados políticos dispuestos a salvar el mundo de la miseria mientras ellos gastan el dinero a manos llenas, corazones que olvidan, entre risas y algazaras, los desvíos de la mujer amada, un vals y un fox que serán popularísimos dentro de poco y respetables banqueros que pierden la cabeza tan pronto como se anuncia que la protagonista (Antoñita Colomé) va a rifar un beso.

Puede afirmarse que lo único serio en la película es el título... ¡ah...! y la belleza, el arte y la gracia incomparable de Antoñita Colomé, la refulgente estrella española que nada tiene que envidiar en porte, elegancia, soltura, habilidad y talento histriónico a las más famosas «estrellas» **made in Hollywood** que a diario vemos en los films americanos.

«Crisis Mundial» —que será preestrenada el próximo día 31 en el gran teatro «Payret»— es, sin discusión, la película más perfecta realizada en España.

FAUSTO: «EL VELO PINTADO»

Los habittues al teatro «Fausto», de Prado y Colón, encontrarán hoy la oportunidad de solazarse con el siguiente programa cinematográfico:

«El Velo Pintado», exquisita película cuyo elenco encabezan Greta Garbo, Herbert Marshall y George Brent. «Lo que toda mujer sabe» producción de «humanísimo» argumento interpretado como protagonistas por Madge Evans y Briant Aherno, la divertida comedia «El Socio», por Charles Chase y el noticiero mudial.

Las exhibiciones empiezan a las 2.30 de la tarde y terminan a las 11.30 de la noche. El horario exacto de cada película puede saberse llamando al teléfono de Fausto. A-4321

Precios: 20 centavos hasta las 6 y 30, y después de esa hora 30 centavos. Los niños pagan 20 centavos a todas horas.

Mañana domingo, mantinée de 1 a 5 con «El Velo Pintado», por Greta Garbo; el 8tvo. Episodio de «El Caballo Infernal».

NEPTUNO: «CARAVANA»

Programa de altura hoy en el teatro «Neptuno», en sus exhibiciones que empiezan a las 2.30 de la tarde y terminan a las 11.30 de la noche. He aquí el selecto cartel que hoy se anuncia:

«Caravana», sensacional y espectacular película, cuyo elenco encabezan Loretta Young y Charles Boyer; «Tormentos de Pasión», por Ann Sten y Emil Jannings; «Perico el Peloterc», divertida comedia por Buster Keaton, noticiero, etc.

El horario exacto de cada película puede saberse llamando al teléfono de «Neptuno» M-2785.

Precios: 20 centavos mayores y niños a todas horas.

Maña domingo: gran matinée de una a cinco de la tarde: «Caravana», comedias, otras películas de importancia, y el Episodio «El Testigo ausente» de la serie «El Caballo Infernal».

PAYRET: «LA NOCHE AZUL»

Metro presenta hoy en «Payret», en los turnos de 3.20; 6.20 y 10, la linda opereta de Ramón Novarro, titulada «La noche azul», bella música, incomparable argumento de emoción e interés. Además también otra super producción Metro «Los cuatro ases», de Robert Young y Leo Carrillo. Esta se exhibe a las 2, 5 y 8. También un gracioso cartón y la revista Universal.

Precios: 20 centavos Luneta, Butaca o Asiento de Palco, mayores, hasta las 6 y media, y 30 centavos después. Niños 15 centavos. Tertulia o Paraíso 10 centavos.

Mañana una gran matinée con «La noche azul» y «Los cuatro ases», desde la una.

REGINA: «EL CANTANTE DE NAPOLES»

First National presenta hoy, un magnífico programa «El cantante de Nápoles», linda opereta hablada en español, con bellas canciones y grandioso argumento, interpretada por Enrico Caruso (hijo); Carmen Río y Mona Maris. También se estrena «Una mujer de su casa», interesante película de George Brent, Ann D'Vorak y Bette Davies. Además la revista Fox y un lindo cartón.

Precios: 15 centavos mayores hasta las 6.30 y 20 después.

Mañana: Gran matinée con «El cantante de Nápoles» y «Una mujer de su casa», revistas, comedias y Cartones.

PRADO: «LAS EXPLOTADORAS DE 1935

«Prado», el elegante coliseo de Prado y Trocadero, teléfono M-2822 anuncia nuevamente en sus turnos preferentes de 3.30; 6.30 y 9.30, la magnífica producción musical Warner; «Las explotadoras de 1935», en la que toman parte Dick Powell, Gloria Stuarte, Alice Brady, Glenda Farrell, Adolpho Menjou, Rosita y Ramón y las 200 chicas más bellas del Universo. En esta cinta oirá cantar a Dick Powell deliciosas y bellísimas canciones.

En los turnos de 2.15, 5 y 8.30, el estreno de la emocionante producción de la M. G. M. «Los cuatro ases» con Rober Young y Betty Davis. Además la variedad musical «Barbería Moderna», y la variedad deportiva «Deportes emocionantes».

«ORDEN DE AMAR» EN EL PRINCIPAL

Con éxito magnífico, superior a cuanto podía esperarse, se estrenó anoche en el «Principal de la Comedia» «Orden de amar» o «Una intriga en la Embajada», obra francesa, sencillamente encantadora, y que brinda múltiples ocasiones de lucimiento a los artistas de ese teatro.

El público rió de buena gana ante las situaciones cómicas que ne esa obra se producen y ante los equívocos y juego de palabras atrevidísimas en su fondo y sutiles en su forma.

Este género ha privado siempre a nuestras familias que gustan del sprit, de la fluidez en el diálogo y de ese discreteo característico en todo ambiente de alta sociedad.

Blanquita Erbeya lució radiante belleza y de elegancia, al encarnar la protagonistas y con ella su hermana Margot, Soler, Jambrina y Manolo Fernández.

La presentación escénica de que la empresa del «Principal» hace objeto esta comedia de Lothar es, realmente suntuosa.

Hoy, en tanda elegante, a las 5.30, para al que rigen precios de 60 cts. luneta, 40 cts. las dosprimeras filas de butacas y 30 cts. las restantes, se repite «Orden de amar» o «Una intriga en la Embajada», que también ocupa el cartel de la función nocturna, a las nueve y media.

CARTEL DEL DIA

POR LOS TEATROS

PRINCIPAL: A- 6737.—A las 5 y 30 y 9 y 30: Orden de amar.

MARTI:—Tarde: Perlas y Mosaicos. Noche: El gran caimán y Perlas.

POR LOS CINES

NACIONAL: A-3730.—A todas horas: Folies Bergere de París (estreno) con Maurice Chevalier comedia y revista.

ENCANTO: A-4433.—A todas horas: Cuando el diablo asoma, con Joan Crawford, Clark Gable y Robert Montgomery, comedia y revista.

CAMPOAMOR: A-7054. — A todas horas: Una aventura en la noche con Constance Bennett y Clark Gable, comedia y revista.

FAUSTO:—El velo pintado y Lo que toda mujer sabe.

NEPTUNO:—Caravana y Tormentos de pasión.

PAYRET:—La noche azul y Los cuatro ases.

REGINA:—El cantante de Nápoles y Una mujer de su casa.

PRADO:—Las explotadoras de 1935 y Los cuatro ases.

RIVIERA—Las explotadoras de 1935 y Aquí viene la armada.

TRIANON:—Pasaporte a la fama y El carnaval de la vida.

AUDITORIUM:—Entérate mundo y Fuga apasionada.

VEDADO:—Esta noche no, Josefina, El paseo del amor y El alcalde del infierno.

RIALTO:—El cantante de Nápoles y Una mujer de su casa.

LIRA:—La fuente, La cucaracha y El monstruo en acecho.

OLIMPIC:—Una mujer de su casa y Soy un fugitivo.

LARA:—La viuda alegre y Mata Hari.

MODERNO:—La vida es sabrosa y Esposas coquetas.

ACTUALIDADES: — Espionaje y El enemigo público.

ESMERALDA:—Paz en la tierra y Oro y plata.

BELGICA: — Espigas de oro y La mujer Frankestein.

VIOLETA:—La prima donna sentimental y Continental.

CUBA:—La bailarina y Valvenes del amor.

ROJO:—Nacida para el beso y Valvenes del amor.

INGLATERRA: — La mujer despreciada y Sor Angélica.

WILSON:—La mujer despreciada y Sor Angélica.

VERDUN:— Continental y Perdido en la selva.

TOSCA: — Sor Angélica y Juguetes de Hollywood.

UNIVERSAL: — Tarzán el hombre mono y La isla del tesoro.

FLORENCIA:—La hiena de la Quinta Avenida y Melodía de arrabal.

MARAVILLAS:— Vaivenes del amor y La nueva aurora.

IMPERIO: — Caravana de Belleza y Encadenada.

RIVIERA: «LAS EXPLOTADORAS DE 1935»

Hoy en las tandas elegantes de 5:15 y 9:45 se estrena la grandiosa producción musical por Dick Powell, Gloria Stuart, Guy Kibbee, Frank McHugh y Hugh Herbert «Las Explotadoras de 1935» revista, el cartón «Zapatero Remendón» y la comedia «Más Vale Maña que Fuerza». A las 4:15 y 8:15 se exhibe la gran y simpática producción por James Cagney y Pat O-Brien: «Aquí viene la Armada» revista, cartón «Zapatero Remendón» y la comedia «Más Vale Maña que Fuerza».

«Aquí viene la Armada».

Mañana domingo matinée a la 1:15 se estrena la gran producción de la ««Las Explotadoras de 1935». Episodio 5 de la emocionante serie: «La sombra Borrosa» por Onslow Stevens, además la simpática producción por James Cagney y Pat O-Brien: «Aquí viene la Armada» revista, cartón «Zapatero Remendón» y la comedia «Más Vale Maña que Fuerza».

AUDITORIUM: «ENTRE MADAME»

Formidable programa hoy en el gran coliseo de Calzada y D, Vedado, teléfono F-4455 En sus tandas elegantes de 5:15 y 9:45, revista, la supercomedia: «Manos a la Obra» por los reyes de la risa Stan Laurel y Oliver Hardy y la gran película con selecciones de las óperas más famosas, «Entre Damas» por Elissa Landi y Cary Grant. En los turnos de 4:00 y 8:30 la super-joya musical «Fuga Apasionada» por Bing Crosby, Kitty Carlisle y Miriam Hopkins.

Mañana: Gran matinée a la 1:30 revista, cartón, la comedia «Manos a la Obra por Stan Laurel y Oliver Hardy, la gran película «Entre, Madame» por Elissa Landi y Cary Grant, episodio 4 de «El Jinete Rojo» por Buck Jones, el emocionante drama «El Campeón Vaquero» por Bob Steele. A las cinco quince y nueve y cuarenta y cinco: «Manos a la Obra» y «Entre, Madame». A las 8:30: Estreno de «No es pecado» por Mae West y Roger Pryor.

(Véase más GACETILLAS en la página OCHO)

Las agraciadas hoy, son las damas:
Sra. Aida Núñez
Santa Rita No. 24.
Vertalles.
MATANZAS.
Sra. Mercedes Pérez.
10 de Octubre y Josefina.
VIBORA, HABANA
quienes deben presentar esta hoja completa del «DIARIO DE LA MARINA» en las respectivas Oficinas de la «REAL SILK», de ambas localidades, y recibirán el par de medias de seda 100X100 de la mejor calidad, que diariamente REGALA la «REAL SILK». Cuando le esté completando medias a un Representante de la «REAL SILK», preguntele como puede obtener un par de medias GRATIS, de acuerdo con nuestro «PLAN DE OBSEQUIO». Una llamada telefónica será atendida por uno de nuestros Representantes.
Pidalo No. 3 REAL SILK Tel. M-6023
HABANA
35 Oficinas en la República — No se venden en las tiendas.

M.E.C.D. 2016

VESTIDOS DE Tarde y Noche

Más de 200 Nuevos Modelos acaba de recibir

THE FAIR

ESTILOS DIVINOS de PERFECTO ESTILO para las reuniones de TES, COMIDAS y BAILES precios económicos

VESTIDOS de SPORT

para las PLAYAS y VIAJES Las existencias se han TRIPLICADO y los precios se han REBAJADO en

THE FAIR

San Rafael 9 y 11-Sucursal Monte 49

Nuestra brisa es factor decisivo para la conquista del Turismo de Verano. Si TODOS ponemos un poco de empeño, no será difícil captar tan poderosa fuente de riqueza.

asi como el filtro purifica el agua

EL JARABE DE RABANO YODADO DE GRIMAULT Y Cía

purificará vuestra sangre, quitándole todas las impurezas que contiene.

Evitará a vuestros hijos las varias **erupciones del cútis, de la cabeza y del rostro.**

Es soberano en:

EL RAQUITISMO
EL LINFATISMO

Siempre bien tolerado, es el

DEPURATIVO IDEAL DE LOS NIÑOS Y DE LOS ADULTOS

De venta en todas las Farmacias

CONTESTA EL DR. RAMON SANCERNI AL EX-DIRECTOR DEL HOSP. DE MAZORRA

El doctor Ramón Sancerni, Director del Hospital de Dementes de Cuba (Mazorra), envió anoche a nuestro Director una carta aclaratoria a la publicada en un periódico de esta capital por el anterior Director de dicho centro benéfico, doctor José Díaz Rouselct, calificando de falsos los informes rendidos al Secretario de Sanidad en reciente memorándum.

El doctor Sancerni en su memorándum a la superioridad no concreta imputaciones contra persona alguna, en ningún tiempo, consignando solamente el estado en que halló el Hospital cuando asumió su dirección, así como el proyecto de un programa técnico que va a desarrollar, el movimiento de los créditos, etc.

Finalmente ruega al doctor Díaz Rouselot retire las imputaciones que le hace de haber inventado falsedades.

MUCHAS QUEJAS

Se han recibido varias denuncias en la Dirección de Radio de emisoras de Camagüey, comisionando para sus investigaciones al Inspector de Radio señor Luis Felipe Ayala, que girará visita de inspección en Camagüey.

LAMENTAN LOS HIJOS DE VETERANOS LA MUERTE DE LA PATRIOTA CAMBULA

El Consejo Nacional de Hijos de Veteranos de la Independencia ha hecho unas declaraciones con motivo del fallecimiento de la exceisa patricia Caridad Acosta, Cambula, ocurrido en la ciudad de Santiago de Cuba, donde siempre residió. ..

Los Hijos de Veteranos lamentan profundamente la desaparición de la ilustre patriota y llaman la atención a los cubanos de lo que significó para nuestra libertad la labor desarrollada por Cambula desde el año de 1868.

Crónica Habanera

(Continuación de la pág. 5)

BODAS DE JUNIO

Brillantísimo promete resultar el capítulo nupcial de Junio.

Anunciamos hoy una boda que tiene todas nuestras simpatías, y en la que serán contrayentes la bella y gentilísima señorita Isolina Cano y Díaz, y el joven y distinguido arquitecto José F. Henares y Gutiérrez.

Ha sido concertado este enlace para el día diecinueve.

Y se llevará a efecto en la Iglesia Parroquial del Vedado, a las nueve y media de la noche.

El adorno floral del Templo, ha sido encomendado a Milagros.

Un adorno bellísimo, de gran originalidad, en cuyos diseños vienen ya trabajando los artistas tan celebrados del aristocrático jardín del Paseo del Prado.

También será una creación para la novia, el bouquet nupcial, cuya forma de última novedad llamará la atención.

En esta boda testificarán por la novia, el señor Francisco Díaz, Subsecretario de Obras Públicas y los doctores Pedro Herrera Sotolongo y Leopoldo Sánchez.

Y por el novio, el ingeniero Jorge Luis Echarte y los doctores Enrique Llansó y Eugenio Torroella.

Será una de las bodas más lucidas de Junio.

COUNTRY CLUB DE LA HABANA

Gran entusiasmo reina entre los principales elementos de la sociedad habanera, para el gran baile que ofrecerá esta noche el Country Club.

Baile de socios, que como de costumbre resultará lucidísimo.

La orquesta de los Hermanos Le Batard, tendrá a su cargo el programa bailable.

Dará comienzo a las diez de la noche.

ALFREDO T. QUILEZ

Rumbo a Nueva York, de donde seguirá viaje a Europa, embarcó ayer a bordo del «California» el distinguido amigo y compañero Alfredo T. Quílez, Director de la Revista «Carteles».

Va en viaje de negocios relacionado con la magnífica publicación que dirige.

Un feliz viaje le deseamos.

FIESTAS RELIGIOSAS

El próximo domingo, en el salón de La Anunciata de la Iglesia del Sagrado Corazón de Jesús, en la Calzada de la Reina, se verificará la fiesta anual de la Consagración de la Oración del Sagrado Corazón de Jesús.

Fiesta de tradicional solemnidad que, como en años anteriores, promete resultar brillantísima.

El salón y el altar lucirán las galas de un lindo adorno floral que ha sido encomendado a «El Clavel» el gran jardín nacional de los hermanos Armand en Marianao.

Otra fiesta religiosa del domingo se llevará a efecto en el altar de La Inmaculada de la Capilla de los RR. PP. Pacionistas de la Víbora como homenaje a María Inmaculada en el mes de las flores.

También «El Clavel», el renombrado jardín de los Armand, ha recibido la encomienda del adorno floral del altar.

LUISA SELL DE SAN CHEZ DE FUENTES

Ha sido sometida a una delicada intervención quirúrgica, en la Clínica «La Inmaculada» la distinguida dama Luisa Sell, esposa del doctor Eduardo Sánchez de Fuentes, Registrador de la Propiedad de Cienfuegos.

Su estado es algo satisfactorio.

La operación fué practicada por el doctor Ricardo Núñez Portuondo, el notable cirujano.

EL DEBUT DE DALIA IÑIGUEZ

Para el próximo día primero de junio, está anunciado el debut de la eminente rectadora cubana Dalia Iñiguez, cuyos éxitos en el extranjero son de todos conocidos.

Dalia Iñiguez se propone ofrecer cuatro funciones de abono en el Teatro «Principal de la Comedia», para las que el abono abierto se cubre rápidamente.

Nos dará a conocer en ellas lo más bonito de su extenso repertorio, luciéndose en sus interpretaciones con ese arte que tantos aplausos le han conquistado en su brillante carrera artística.

RUMBO AL NORTE

Ayer, en el vapor «California», salieron con rumbo al norte el doctor José Ignacio de la Torre y su bella esposa Berta Iduate.

Dado el apresuramiento del viaje, los esposos de la Torre no han tenido tiempo de despedirse de sus amistades, lo que hacen por este medio.

DE VIAJE

Hoy embarcará rumbo a Europa, donde permanecerá hasta fines de año en viaje de placer, la gentilísima señora Patria Marrero viuda de Alvarez.

Acompañándola va su hija, la bella señorita Blanquita Alvarez Marrero.

Un viaje muy feliz le deseamos.

LA FIESTA INTELECTUAL DE LA MUJER

Hoy abre sus puertas el Círculo de Bellas Artes, a las cinco y media de la tarde.

Allí, donde con tanto éxito vienen celebrándose la Fiesta Intelectual tendrá lugar esta tarde el cuarto acto de los numerosos que integran tan importante fiesta.

Un brillante programa de hoy.

Helo aquí:

I.—«Lola Rodríguez de Tió», por Conchita Valdivia de Santo Tomás.

II.—Poesías recitadas por sus autoras:

a) Dulce María Borrero de Luján.
b) Josefina de Cepeda.
c) Mercedes Torrens de Garmendia.
d) Amelia Vento de Tápanes.
e) Esperanza Casal.
f) Lucila Castro.

III.—Obras musicales de la pianista y compositora cubana Blanquita Fernández de Castro de Jardines, que serán ejecutadas en el orden siguiente:

I. Preludio. Interpretado por los profesores Raimundo Toll y de Hoyos (violín) y Mario Maury (cello) y al piano la autora.

II. Agnus Dei. Cantado por la soprano Graziella Lewenhaupt y al piano la autora.

III. Minuett. Solo de cello por el profesor Mario Maury.

IV. Gavotta. Solo de piano por la autora.

V. Reverie. Solo de violín, por el profesor Raimundo Toll y de Hoyos.

VI. Canción andaluza. Cantada por la soprano Graziella Lewenhaupt y al piano la autora.

VII. Fantasía Tropical. Cantada por la soprano Graziella Lewenhaupt, acompañada por los profesores Toll y Maury, y al piano la autora.

EN CAMPOAMOR

Día de moda fué el de ayer en el simpático coliseo de Industria y San José, el teatro «Campoamor», tan favorecido por la sociedad habanera.

Se estrenó la magnífica producción de la Metro: «Una aventura en la noche» de un interesante argumento admirablemente interpretado por Clark Gable, y Constance Bennett secundados por Billie Burke, Katherine Alexander y Henry Armetta.

Hasta el martes próximo continuará exhibiéndose, pues el miércoles es el día esperado para el debut de «Fanchon and Marco», que presentarán su famosa revista «Darlings of Broadway».

Ese mismo día se estrenará la bellísima cinta «Entre el amor y la muerte» de Chester Morris y Virginia Bruce.

Entre las señoras que asistieron ayer a «Campoamor», se encontraba este grupo distinguido.

Rebeca Sanfuentes de Edwards Bello, esposa del Ministro de Chile.

Silvia Hernández de Rivero.

María Martín Viuda de Plá, Chicha Sánchez viuda de Sánchez, María Esperanza Laza de Montalvo, Elsa Penso de Senior.

Cristina Kindelán de Mendoza.

Blanca Broch de Albertini.

Josefina Barraqué de Sabatés, Luisita Plá de Cárdenas, Anita Vinent de Macía, María Josefa Supervielle de Aguilera, María Teresa de Varona, María Vázquez viuda de Solís.

Maximina Marimón de Farrés.

Carmelina Guzmán de Alfonso, la gentil compañera.

Elvira Pérez de Errasti, Emelina Aguirre de Mejer, Lolita Fernández de Velazco de Montalvo, Ana Fernández de Alvarez de la Campa Gloria González viuda de Barraqué María González de Arcilla.

Malula Rivero de Scull.

Nena Rivero de Angulo.

María Montoro de Seiglie, Lidia Dotres de Blez, Matilde Ledón de Martínez, Amparo Ledón de Ledón Jacinta Torres de Salazar, Rosita Pina de Torres Viera, Matilde Portela, Mary Caballero de Ichaso, Guillermina Fernández Travieso de González Fantony.

Maggie Orr de Aróstegui.

Nena Rodríguez de Santeiro.

Consuelo Lamar de Mendoza.

Chela Robelín de Morales Broderman, Cachita Fernández Roger de Cuervo, Isabel Silva de Roger, Zelma Marchena de Curiel, Lourdes de Cárdenas de Dardet, Julia Fernández de Campa, María Cabeza de Solís.

Consuelo Sánchez de Colás.

Clara Sampedro de Barraqué, Elenita Pollack de Aguilera, Ana María Rodríguez Franca de Quirch Gloria Montalvo de García Ordóñez Nena Aranda de Echevarría, María Teresa Collazo de Morales, Evangelina López de Palacio.

Celia Bernal de Cifuentes.

Ofelia Cortina de Arango.

Tulita Bosque de Baguer.

Adelina Sépulveda de Díaz Ossa, Dulce María Chacón de Salas, Carmelina Pujol de Fernández Garcés Isis Ortiz de Aguilera, Malvina Biart de Díaz Blanco, Floraida Fernández Reboul de Tolón.

Carmen Cerra de Fernández Villasuso.

Adolfina Valdés Cantero de Martínez.

Hortensia Milián de Milián, Adelaida Parodi de Ramírez Olivella, Otilia Ramos, María Esperanza Montalvo de Lobo, Patria Pina.

Tomasita Ramos de Guiral.

Loló Solís de Steinhart, Adolfina Solís de Gelats, Margarita Contreras de Beck, Elena Alfonso de Casuso, Jacinta Torres de Salazar, Lolita de la Torre de Candia, Estela Díaz Cruz, Florinda Jardines de Viamontes.

Beba Montalvo de Velo.

Margarita Scull de Alvarez.

María Meneses de Seris, Mignón Montalvo de Suárez Murias, señors de Bonachea, Mera Pérez de Lecuona, Carmela Caballero de Quesada Carmen Teresa Santos de Muñoz Zoila Noroña de Reyes.

Nena Aguilera de Estévez.

Manolita Coello viuda de Ramos Izquierdo.

Señoritas:

Loló Casteleiro, Choli Alvarez de la Campa, Mina Errasti, Elena Sedano Martica Ferrer, Anita Roelandts, Estelita Santeiro.

Lola María, Kika y Mimí Sánchez Elena y Hortensia Montalvo.

Yolanda Lima, Lillian Gómez Mena, Gilda Morales, Elena y María Maciá, Elsa, Marina y Nedda Díaz Biart, Ninia de los Reyes.

Hortensia Scull.

Alicia Pedroso.

Hortensita Colás.

Eugenia Martínez, María Matilde Aróstegui, Esperanza Núñez de Villavicencio, Helena de Cárdenas, Isolina Cano, Piedad Chacón.

María Herminia Alvarado.

María Antonia de Cárdenas.

Armantina Cuervo, Lourdes Ramos Izquierdo, Monadita Berndes, Ana Rosa Barrera, Elvira de la Campa Lala Lezama, Marina Argaín, Consuelito Mon, Angela y Lucía Sánchez Oyarzun, Muñeca Milián.

Chelo y Dulce María Crespo.

Rosa María Zaldo.

Mary de los Reyes.

Olga Beltrons, María Enriqueta Seris, Suncita Parodi, Carmelina Muñoz, María Luisita Kholy, Zoraida Díaz Milián.

Josefina y Ofelia Valverde.

María Teresa Palacio.

Antolina y Emilia María de Cárdenas, Carmen Luisa y Marietta Aenlle, Alicia del Riesgo, Esther y Ana María González Pereda.

Y Lourdes Caballero.

(Continúa en la página NUEVE)

MAGNIFICO!

Exclamará usted al ver y *saber* lo que hay dentro de estos nuevos y *distintos* refrigeradores.

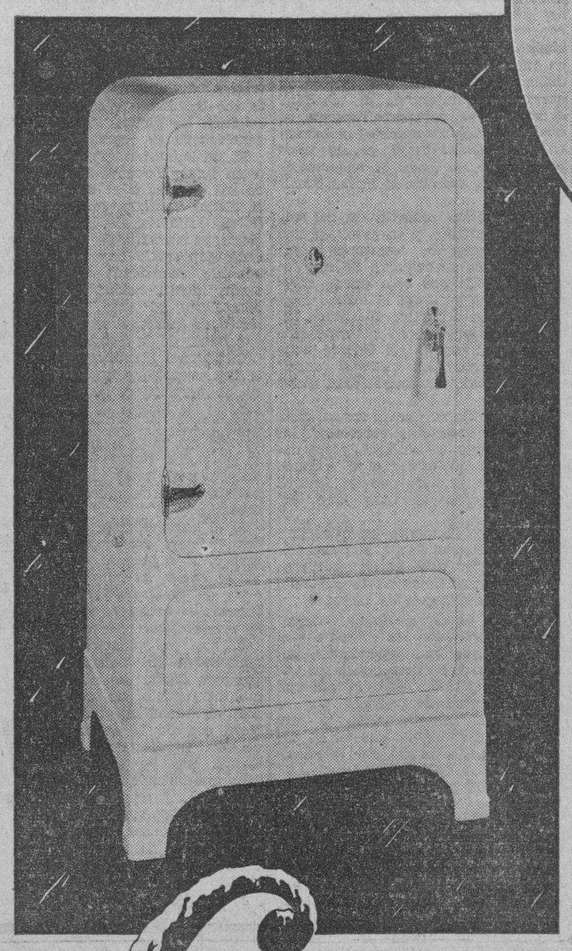

Wm. C. GRUNOW

El hombre que logró hacerse famoso como creador y organizador en la gran industria del Radio, presenta el primer Refrigerador Eléctrico

Excento de Todo Peligro

Y no le costará más obtener esa protección absoluta. Recuerde esto: el Refrigerador GRUNOW no solamente le proporcionará protección a sus alimentos, protección *perfecta* para su salud y la de su familia, sino que también le salvaguardará de accidentes y peligros.

Grunow

PROTEGERA SU HOGAR

La electricidad, por sí, no produce el frío en los Refrigeradores eléctricos. Dentro del mecanismo ha de haber un producto químico — llamado refrigerante — mediante el cual se obtiene ese resultado.

Solamente GRUNOW usa CARRENE... Un refrigerante *líquido* — NO un gas... que elimina todas las posibilidades de riesgos de fuego, explosión, gases venenosos...

CARRENE puede manipularse en vasijas descubiertas, como el agua... De olor suave y agradable — NO inflamable ni explosivo — NO irritante a la piel — NO corrosivo...

Y, por razón de esas sus revolucionarias características, CARRENE es el más eficaz refrigerante conocido que, además, permite el uso de un mecanismo simplificado, libre de complicaciones y trastornos, que funciona con un consumo de flúido eléctrico *sorprendentemente* moderado.

VEA LOS NUEVOS GRUNOWS ANTES DE COMPRAR SU REFRIGERADOR

Usted se admirará de su bella apariencia — apreciará la *calidad*, que se destaca a simple vista — notará el lujoso acabado, sus refinadas características... Luego, haga que se le demuestre el funcionamiento interior del mecanismo. Sus ojos podrán ver cuán sencillo y sólido es — la vertiginosa rapidez con que hace descender el termómetro a las más bajas temperaturas — cómo produce hielo en unos pocos segundos — cuán eficiente y perfecto es... Y esa convincente demostración — que ningún otro Refrigerador podrá ofrecerle — es posible por razón del CARRENE...

O'Reilly 61, Habana **GIRALT** Tels. M-9944, M-9945

ANUNCIO DE VADIA

Tonifíquese con el TÓNICO BAYER

BAYER

● Si Ud. está pálido, nervioso, sin fuerzas, tonifíquese con el Tónico Bayer. Este gran renovador le proporcionará vigor y vitalidad, mejor salud y un estado de ánimo más alegre. Muy agradable de sabor.

TÓNICO BAYER

ESTIMULA • FORTALECE • VIGORIZA

DR. CABRERA

San Miguel No. 116. Telf. A-4198

EXCLUSIVAMENTE RADIOGRAFIAS y CANCER.—RADIOGRAFIAS A DOMICILIO, RADIOTERAPIA, RADIUM.

Dr. Valdés Anciano

M-1794. PRADO No. 20.

Exclusivamente enfermedades Nerviosas y Mentales.

Para el catarro...

La ciencia unida a la experiencia recomienda

GRIPPOL

Lea AVANCE todas las tardes. Dirigido por José I. Rivero

M.E.C.D. 2016

GACETILLAS

TRIANON: «PASAPORTE A LA FAMA»

«Pasaporte a la Fama» por Edward G. Robinson.

En la tanda de las 4: Sally Eilers y Jimmy Durante (El Narizudo) en la cinta: «El Carnaval de la Vida», revista Fox, muñequitos y la valiosa producción de Edward G. Robinson titulada: «Pasaporte a la Fama».

A las 8:30: «Carnaval de la Vida».

En la de 9:45: revista Fox, muñequitos y «Pasaporte a la Fama».

Mañana: el mismo programa de hoy.

Martes y miércoles: La magistral producción francesa, basada en la novela de su nombre, titulada: «El Jorobado o Enrique de Lagardere».

RIALTO: «EL CANTANTE DE NAPOLES»

«El Cantante de Nápoles», es la gran producción que se estrena hoy, la película mejor de Enrico Caruso Jr., donde luce una vez más su talento artístico y su magnífica voz, le secundan Mona Maris y Carmen Río. «Una mujer de su casa» es la otra película que se estrena hoy, muy bella e interesante y sus artistas no podían ser mejor seleccionados, George Brent, Ann D-Vorak y Bette Davies. Se completa la función con la revista Fox y un gracioso cartón.

Precios: 20 centavos luneta y preferencia a todas horas.

Mañana: Matinée 1:30 con revistas, comedia, cartón, «El Cantante de Nápoles» y «Una mujer de su casa».

Martes: «Sequoa» o «Matar o morir» de Jean Parker y «La Fascinadora» de Carole Lombard.

LIRA: EL MAS GRANDIOSO PROGRAMA

Un grandioso esfuerzo ha desarrollado el activo y competente empresario de este magnífico y confortable cine «Lira» de Industria y San José, teléfono M-4474, para ofrecer a su público el magistral y bello programa que hoy se anuncia. Reunir estas tres soberbias películas es algo muy especial que pocas veces pueden combinarse. Función de 1 a 11:30, precios hasta las 6:30, caballeros 15 centavos, damas y niños 10 centavos. Después mayores 15 y niños 10. Metrotone. Sensacional producción: «El Monstruo en Acecho» de Donald Cock y Jean Parker. Soberbia joya: «La Fuente» de Paul Lukas y Ann Harding. La más maravillosa cinta en los más bellos atractivos colores, lo nunca visto, «La Cucaracha» de Steffi Dunna y don Alvarado.

OLIMPIC: «UNA MUJER DE SU CASA»

La Empresa Alvarez-Hernández, del cine «Olimpic», de Línea y B en el Vedado, teléfono F-6263, ofrece para hoy, en sus turnos preferentes de 5:15 y 9-45, el estreno de la simpática joya: «Una mujer de su casa», por Ann- D-Vorack y George Brent, prometiendo para sus restantes turnos, una copia nueva de la emocionante cinta: «Soy un Fugitivo», por Paul Muni y Glenda Farrell. Los precios son: hasta las 6:30, luneta 15, y después 20 centavos. Niños y Tertulia 10 centavos a todas horas.

Mañana: «La Viuda Alegre» por Maurice Chevalier, y «Vidas Intimas, por Norman Shearer.

LARA: «LA VIUDA ALEGRE»

Hoy es el día señalado para el estreno en este regio cine «Lara», de Prado y Virtudes, teléfono A-1542, de la obra cumbre del cine, la sin igual producción «La Viuda Alegre», algo muy monumental, con música de la opereta de este nombre, interpretada por Jeannette Mac Donal y Maurice Chevalier dos portentosos artistas de gran fama, la presentación es muy sorprendente y su argumento interesantísimo. La sensacional producción «Mata Mari» de Greta Garbo y Ramón Novarro. Revista Mágica y Cartón en colores. Función corrida de 2 a 11 Mañana, «La Mano Invisible» y «La Viuda Alegre».

MODERNO: «LA VIDA ES SABROSA»

Para hoy se anuncia en el modernísimo y confortable cine «Moderno» de la esquina de Toyo, en Jesús del Monte, teléfono X-3306, un soberbio y valiosísimo programa con dos sugestivas películas. «La Vida es Sabrosa», de Kay Francis y George O-Brien y «Esposas Coquetas», por Joan Blondell y Ginger Rogers, completando el programa comedias y Variedad. Luneta hasta las 6 y 30, 10 centavos, después 15 centavos y niños 10. El domingo la obra cumbre de la cinematografía española «Sor Angélica», por Lina Yeros y Ramón Sentmanat, no faltando comedias, cartón y Variedades.

VEDADO: FOTOS DE GEORGE RAFT

Como todos los sábados anteriores, la empresa Alvarez-Hernández, obsequia hoy en su favorito cine «Vedado», de la calle B, entre 27 y 29, teléfono F-3128, fotografías de artistas, a las damas asistentes. Hoy toca el turno a George Raft. Por la pantalla desfilarán, la variedad, «Esta Noche no, Josefina», en colores, la entretenida cinta, «El Alcalde del Infierno», por James Cagney y Frankie Darro, y la joya musical, «El Paseo del Amor», por Ruby Keeler y Dick Powell. De 5 a 8, luneta 15 centavos. Niños, 10 centavos. Tertulia 5 centavos. Y de 8 y 30 a 11 y 30, luneta 20 centavos. Niños y tertulia 10 centavos. Mañana, junto con «El Paseo del Amor,» «A mi los Valientes», por Tom Keene, y «Lo Llaman Pecado», por Loretta Young.

ACTUALIDADES Y ESMERALDA: GRANDES PELICULAS

Para hoy, en tanda y noche, se anuncia en el confortable y concurrido «Actualidades», de Monserrate 8 y 10, un bello y escogido programa con dos soberbias películas. Damas y niños a todas horas 5 centavos. Comienza con preciosa Comedia y Variedad. La incomparable y muy valiosa super-joya «Espionaje», de Kay Francis. Interesantísima producción «El Enemigo Público», de James Cagney. Mañana, «Oro y Plata». «El Domador de Almas», Episodio 7 «El Jinete Rojo».

En el magnífico cine «Esmeralda», de Monte 242, teléfono A-9069, se ha combinado uno de los más monumentales programas de la temporada. En tanda y noche, divertida Comedia y Variedad. Regia, brillante y valiosa joya «Paz en la Tierra» de John Boles. Sorprendente y exquisita producción «Oro y Plata» de Julio Villarreal. Mañana este mismo programa. Lunes, «Charles Chan en Londres» y «El Valle del Infierno».

BELGICA Y VIOLETA: GRAN PROGRAMA

Presenta hoy este magnífico y concurrido cine «Bélgica», de Egido y Corrales, teléfono A-9128, un regio y brillante programa con dos colosales películas. En tanda y noche, comedia y Variedad. Soberbia super-joya «Espigas de Oro», de Richard Arlon. Sensacional y emocionante producción «La Mujer Frankenstein», de Mary Morris. Mañana, «El Crimen del Vanidades» y «La Mujer Frankenstein».

En el simpático cine «Violeta», de Monte y Rastro, teléfono M-3238, se han seleccionado para hoy en tanda y noche, dos bellas e interesantes cintas, comenzando con preciosa Comedia y Variedad. Divertidísima producción de grandes risas «La Prima Dona Sentimetnal», de Zazu Pits. Maravillosa joya revista de gran presentación «Continental», de Ginger Rogers y Fred Astaire. Mañana, «El Monstruo en Acecho» y «Continental».

CUBA Y ROJO: «VAIVENES DEL AMOR»

Un grandioso acontecimiento hoy en el confortable cine «Cuba,» de Suárez y Corrales, teléfono M-8970 con el estreno de esta monumental joya. En tanda de 5 y noche 8 y 15 Revista y Comedia. Suntuosa superproducción «La Bailarina», de Joan Crawford. Maravillosa obra cumbre del cine «Vaivenes del Amor», de Mirna Loy y William Powell. Mañana. «Rosa de Media Noche» y «Vaivenes del Amor», Revista, Comedia y Cartón.

Magistral el programa que hoy se anuncia en el gran cine «Rojo», de Monte y A. Recio, teléfono M-4794. En tandas de 5 y noche 8 y 15 preciosa comedia y Variedad. Soberbia y muy interesante producción «Nacida para el Beso», de Jean Harlow y Franchot Tone Tone. Maravillosa super-joya, la obra maestra del cine, «Vaivenes del Amor», de Mirna Loy y William Powell. Mañana, «Todo Corazón» y «Vaivenes del Amor».

INGLATERRA: «LA MUJER DESNUDA»

San Rafael y Consulado, M-5527; 10 centavos de 1:30 a 6:30 y 15 centavos después; niños 10 centavos a todas horas.

Hoy, tarde y noche, revista; «Sor Angélica, regia producción cumbre de la cinematografía española, por Lina Yegros, Ramón de Sentmenat y el niño Arturito Girelli; y «La Mujer Despreciada» magistral joya por Constance Bennett y Herbert Marshall. A las 5 p.m. «Sor Angélica», y «La Mujer despreciada». Mañana,« La Vida es Sabrosa» por Kay Francis, George Brent y Warren Williams y «El Proceso de Mary Dugan» por María Ladrón de Guevara y Ramón Pereda.

WILSON: «LA MUJER DESPRECIADA»

Belascoaín y San Rafael, U-5863; 10 centavos de 1:30 a 6:30 y 15 centavos después; niños 10 centavos a todas horas. Hoy tarde y noche revista, «Sor Angélica», la producción cumbre de la cinematografía Española por Lina Yegros, Ramón de Sensenat y el niño Arturito Girelli y La Mujer Despreciada, joya especial por Constance Bennet y Herbert Marshaill.

A las 5 p.m. «Sor Angélica y «La Mujer Despreciada». Mañana, «La Vida es Sabrosa», regia producción por Kay Francis, G. Brent y Warren William; y «El Proceso de Mary Dugan», (copia nueva), por María Ladrón de Guevara, Ramón Pereda y José Crespo.

VERDUN: «CONTINENTAL»

Como siempre, la empresa del concurrido teatro «Verdun» ha seleccionado un colosal programa para el día de hoy en los turnos preferentes se estrenará la monumental cinta por Fred Astaire, el mejor bailarín del mundo, secundado por Ginger Roger y Alice Brady que se titula «Continental», además se pondrá la bonita super joya «Perdido en la Selva», por Clive Beathy y Cecilia Parker, revista y comedias; lois precios como de costumbre, matinée y tanda 5 centavos damas y niños; caballeros 10 centavos; por la noche mayores 10 centavos; niños menores de 10 años 5 centavos. mañana, Continental y Perdido en la Selva.

LA HOMOGENEIDAD GUBERNAMENTAL COMO EXIGENCIA ADMINISTRATIVA

Por RUBEN ORTIZ LAMADRID

(EXCLUSIVO PARA «DIARIO LA MARINA»)

PARTIENDO desde el principio del apoliticismo, como base de capacidad, más que integridad, de la admininistración pública, veamos lo que sucede cuando una Secretaría de Despacho es política «por dos bandas», o, dicho en otras palabras, cuando en su interior se debaten los intereses antagónicos de facciones disímiles, a despecho de las exigencias administrativas y del crédito del Estado.

Aquí es donde surge el imperativo de la «homogeneidad» tan largamente propugnada por Justo Luis del Pozo en momentos críticos de la gobernación, cuando el que más y el que menos hacía guiños y coqueteaba a diestro y siniestro, barajando frases ambiguas y adoptando posturas cómodas para conservarse en una zona de «salud».

La realidad es que el Gobierno —los naciona'istas— fueron desertados por todos los partícipes de la Concentración. Los últimos equilibristas cayeron al iniciarse el paro del magisterio, que dió pábulo al conato de huelga general. El nacionalismo, a pié firme, fué el único que se responsabilizó con las medidas de urgencia que sofocaron esa póstuma intentona de rebelión. **A partir de ese momento supremo, se hizo real la homogeneidad gubernativa; el nacionalismo er ael único partido que, en razón de responsabilidad, tenía derecho al Poder Provisional.**

Esto es claro como la luz del sol. ¿Con qué crédito, y en razón de qué moral, pueden los desertores intentar ahora la reconquista de sus posiciones? ¿Es que esto puede ofrecerle alguna garantía al mismo ejército, que en definitiva fué quien tuvo que darle el pecho al brote sindicalista, mientras los líderes políticos reincidían en zalemas conocidas, hablando de «cordia'idad entre cubanos»?

Lo histórico es que la mayor parte de los desertores concibieron el hecho del triunfo sindical, y sus declaraciones públicas fueron a modo del colchón mullido que les amortiguara la caída al otro lado del murallón.

Hoy están de vuelta los hijos pródigos. El nacionalismo, si tiene criterio histórico, debe darles unas gracias circunstanciales en la antesala, e invitarlos a seguir de largo.

Pero no es ahí a donde íbamos. Nuestro propósito es significar el hecho de que una dependencia pública no puede realizar una labor eficiente, ponderada, cuando alberga disímiles intereses políticos que se antagonizan, dando curso a una sorda lucha intestina, que va en detrimento de la moral del Estado y del provecho colectivo del país.

Eliminado, por inadaptable en los tiempos que corremos, el apoliticismo integral, hay sólo una fórmula capaz de restaurar la administración del Estado, acreditando una disciplina de acción y dando vida a un orden esencial: **es la homogeneidad política, es la concordia interior, es la identificación de las partículas con el «todo», sin cuyo concurso laborioso todo es rutina híbrida, acefalismo burocrático, rapiña politiquera, intriga, inestabilidad y desmoralización.**

El nacionalismo ha comprobado el hecho de varias secretarías «al pairo», desmanteladas más bien, hechas trizas en ciernes por sus antiguos colaboradores. Esto, dentro de la homogeneidad más acendrada. ¿Qué dejaremos para los casos «por tres bandas», que son a modo de una burocrática guerra civil?

Esto fué absurdo antes. Hoy lo es doblemente. El nacionalismo, si quiere mantener el incipiente crédito gubernamental, producto de las últimas actitudes y acontecimientos (primera demostración de energía y de capacidad directriz), debe poseer un absoluto control, como base de una plena autoridad. De otro modo, se echaría gratuitamente sobre las espaldas las culpas ajenas. ¡Y ya el nacionalismo está en antecedentes de lo que el prójimo es capaz de hacer!

Esto es un consejo al margen. Puede el nacionalismo aceptarlo, o no. Ya en el terreno de una definitiva responsabilidad, que involucra un proceso electoral, el nacionalismo debe asegurarse de que reina el orden en casa, y de que no existen reincidencias que puedan sacar la música de' compás.

Al ejército, asimismo, le interesa evidenciar la estabilidad de un gobierno civil exento de relajamiento en el organismo del Estado, problema cuyo balance arroja siempre pérdidas para el militar, que es el que patrulla las calles, y tiene que cuidar del orden a todo riesgo, con la vida pendiente de la precisión de su fusil.

Estos pequeños problemas burocráticos, estas intrigas «por tres bandas», minando la moral pública y trascendiendo a la masa de pueblo, son los que impopularizan a los gobiernos e incitan a la rebelión.

El Gobierno (lo que equivale a decir: nacionalismo), es hoy popular, en virtud de su última actitud frente al difícil trance en que se viera Cuba con motivo del pasado conato de huelga general. ¿Contribuyeron los desertores a crear este estado de opinión? No. En la calle, a las greñas recíprocamente, se esforzaban en debilitar al gobierno constituído y escritas han quedado las declaraciones publicadas durante la huelga, donde se pedía, de una parte: «concordia entre cubanos»; y de otra: convocatoria de la Junta Revolucionaria de New York.

«¡Concordia» y «juntas revolucionarias» en aquellos momentos críticos, de grandes decisiones y de inminencia histórica! En honor a la exactitud de procederes debo decir que fueron Carlos Manuel de la Cruz y Vasconcelos los que más asistieron al nacionalismo gobernante con sus declaraciones concretas, sin eufemismos ni paliativos, con plena conciencia de la gravedad de la hora. (Después de esta constancia, pueden llamarme «machadista» los «revolucionarios» si les place: no le he quitado un ápice de verdad).

El hecho real es que la administración pública no puede ser un iris político. Especialmente las Secretarías de Despacho, no pueden prestar una eficiente labor administrativa, desintegradas orgánicamente por las disputas burocráticas que originan los pleitos políticos entre funcionarios de representación.

El nacionalismo está ahora en la recta final. Depende de la entereza de sus dirigentes el no flaquear en la última jornada, teniendo presente, en evitación de descalabros sin gloria, el estribillo de Justo Luis del Pozo, convertido hoy en una inminente necesidad: homogeneidad, unión, identificación; única fórmula para llevar adelante un programa tácito de gobierno en estas avanzadas horas de la Provisionalidad.

El Coronel Mendieta fué débil ante las «masas», y prolongó el período de agresión a su gobierno más allá de los límites de la paciencia y de la razón. Reaccionando al fin, ha llevado las cosas a su centro. Ahora no puede flaquear ante los políticos que, al igual que las «masas», habrán de darle muchos dolores de cabeza...

Si el nacionalismo es consciente, debe hacerse responsable uniformemente. Y al ponerlo en práctica, no puede erizar la administración pública de contrasentidos que le desfiguran el carácter, y le secuestran la personalidad.

Yo no soy «nacionalista», pero cumpliendo mi palabra escrita, el domingo álgido de la huelga publiqué un artícu'o que, de haber triunfado el movimiento sindical, me hubiera costado la cabeza. En cierta ocasión manifestamos que, de producirse una revuelta, en la atmósfera anárquica que respirábamos, lo más probable era que nos pusiéramos a las órdenes de Batista. Teníamos, entonces, motivos sobrados para opinar de este modo. No fué necesaria la realización de este hecho material, sin embargo: al Coronel Batista le bastan sus soldados, y yo no sé disparar un fusil. En su defecto, ocupé mi puesto sin titubeos, sin ambajes, sin ambigüedades, mientras otros hablaban todavía de «la paz de la familia cubana» y los revolucionarismos de New York.

¿Evidenciaron estos hombres la magnitud del problema? Sin duda que no lo hicieron. Comían aún a dos carrillos, cuando el comunismo, de una sola dentellada, amenazaba devorarlo todo. Todo: políticos, revolucionarios, instituciones, nacionalidad.

El nacionalismo resistió y se hizo dueño de la situación. Ganó la batalla histórica, en virtud de cuya conquista existe ahora confianza en la conducta, y los tribunales condenan y la fuerza pública actúa, y se puede al cabo respirar, sin el «complejo» de ser al día siguiente arrastrado por las calles al filo de una epiléptica rebelión.

¿Quiere el gobierno echar todo esto por tierra? No tiene nada más que convertir la administración pública en un mosaico cursi, lleno de colorines escandalosos, de triángulos repe'entes, de antagonismos intestinos, para que inmediatamente el eco trascienda, y agite, y convulsione, y crezca (hasta la revuelta) el bajo fondo social.

El Coronel Mendieta solamente puede avanzar con los nacionalistas. En su defecto, con un gabinete apolítico; y esto bien sabemos que no se puede adaptar. Todo lo que sea mixtificación es pleito, discordia, intriga, desbarajuste orgánico, rapiña burocrática. Y este proceder arrasaría con el crédito nuevo, reluciente, todopoderoso, que hoy goza milagrosamente la gobernación.

Habana, Mayo 20 de 1935.

LE HURTARON UNA VACA QUE APRECIA EN 60 PESOS

Antonio Avalos Devega, de 27 años de edad y vecino de la granja Clara María, en el Crucero, participó a la policía, que del patio de su residencia le habían robado una vaca que aprecia en la suma de 60 pesos, sin que por el momento tenga sospechas en persona alguna.

TOSCA: «SOR ANGELICA»

Hoy se estrena en este teatro la maravillosa producción cumbre en 12 grandes actos hablada en español y considerada como la mejor película filmada en nuestro idioma «Sor Angélica», que irá acompañada de la bonita cinta de Jack Delaney y Phillips Barrigton, Juguetes de Hollywood», además Noticiario y una comedia. Precios: a las 5 p.m. y a las 8:30. Luneta 25 centavos, niños 15 centavos y Balcony 20. Mañana se repite en matinée, tanda y noche «Sor Angélica», conjuntamente con «El Hombre que Reclamó su Cabeza».

UNIVERSAL: «TARZAN EL HOMBRE MONO»

Están de plácemes los concurrentes a este simpático y confortable cine «Universal» con el inmejorable, atractivo y divertido programa que para hoy en función de 1 a6 y de 6:30 a 11:30 se ha seleccionado. Revesta y preciosa comedia; sensacional y muy emocionante producción de fieras Tarzán el Hombre Mono», por Johnny Weismuller. Misteriosa y muy valiosa producción «La Isla del Tesoro», de Wallace Beery y Jackie Cooper. Mañana, episodio de El Jinete Rojo» «Tarzán el Hombre Mono» y «La Isla del Tesoro».

FLORENCIA: «LA HIENA DE LA QUINTA AVENIDA»

Este gran cine de San Lázaro y San Francisco, teléfono U-6758, ofrece para hoy en función de 2 a 11 el siguiente y valioso programa. Antes de las 6:30, mayores 10 centavos y niños 5, y después 15 y 10. Comienza con comedia y variedad. Sensacional y emocionante producción «La Hiena de la Quinta Avenida», de Mary Morris y Kent Tailor. Regia y bella super joya «Melodía de Arrabal», de Carlos Gardel. Mañana «El Paseo del Amor» y «Pégame otra Vez».

Notables casos quirúrgicos en "La Benéfica"

Secundado por los doctores Emilio Hernández, auxiliar de cirugía y Guillermo Rivero, anestesista, el reputado cirujano doctor Rogelio Stincer, practicó con éxito satisfactorio, en los días que van de semana, las siguientes operaciones:

Apendicitis aguda: Francisco García, cubano, edad 15 años; Gerardo Pallares, cubano, 18 años; Jesús Santeiro Otero, español, 24 años. Apendicitis gangrenosa: Benito González, español, 24 años. Apendicitis crónica: Jesús Modia, español, 38 años; Jesús Salvá, español, 34 años (del periódico «El País». Toracectomía: Tomás Magadán, español, 38 años.

Todos los cuales se hallan en un período post operatorio admirable, constituyendo un aporte más al record de triunfos profesionales, del doctor Stincer.

El movimiento de enfermos en el día de ayer fué el siguiente:

Entradas: José Estévez Cid, Vicente Vals Carreja (de Morón), Cipriano Souto Amado, Eugelberto Candina Mora (de Aguacate), José Franco Fernández Xames (de San Nicolás), José María Martínez Alonso (de Florida), Manuel María López López, José María Felgulina López, Carlos Sanz Dranguet y Manuel Vázquez Loren.

Salidas: Leopoldo Blanco Calvo, Marcelino Cancela Pena (de Esmeralda), Hipólito Purriños Martínez, Manuel Tabaoda Garza, Aurelio Calvo Dópico, Francisco Hernández Cepero (de Aguada., Manuel Rey Blanco, José María Casal Alonso, Gerardo Piñeiro Alonso, Amado Rodríguez Carballo y Alberto Alfonso Hermelo

MATINEE DOMINICAL EN LA SOCIEDAD «C. ENRIQUEZ»

Otra grandiosa matinée bailable anuncian los muchachos del Club Apolo para mañana, domingo, en los salones de la sociedad «Curros Enríquez», de Santos Suárez y Dolores.

Belisario López y la Sonora Matancera serán los encargados de ejecutar los bailables, que comenzarán a las dos de la tarde para terminarse a las siete de la noche.

Los caballeros pagarán cuarenta centavos de entrada, siendo gratis el servicio de guardarropía. Cada caballero será obsequiado.

Las damitas, como siempre, gratis.

PROXIMO BANQUETE DE LA «PEÑA» DE SECRETARIOS

Según nos comunica nuestro excelente amigo Valeriano Fernández Viña, secretario general del Casino Español, el próximo día 1o. de junio, la «peña» de secretarios de sociedades españolas celebrará un cordial ágape en el hermoso balneario de la mencionada institución, sito en Marianao.

Como de costumbre, Valeriano fungirá de «director de orquesta», y los cronistas levantarán acta de lo que vean, ya que son «secretarios de los secretarios»...

El día 1o. de junio, pues, a la una de la tarde, tendrá efecto el ágape secretaril.

Se libra requerimiento contra Digón y Hnos. para el pago de honorarios al Dr. Gomez Loredo

En la relación jurada promovida por el Procurador Caula, dictó el Juzgado del Norte la anterior Resolución. La Creche y casa de socorro «Maceo» desahucia a I. Mederos García

(NOTICIAS DE LOS JUZGADOS DE PRIMERA INSTANCIA)

DEL TURNO

Exhortos

De Morón en divorcio seguido por Miguel Angel Llaguna, contra María Teresa Ibáñez, al Este.

De Sagua la Grande en mayor cuantía de Ana María Rox y otros contra María Josefa Alemán, al Oeste.

De Cienfuegos, en el expediente de jubilación de José Carreto, al Norte.

De Artem'sa en Interdicto por Francisco González contra Mario y Virgilio Camacho, al de Almendares.

Demencias:

..Turnadas las de Carlos Ortiz, al de Almendares; Alfonso Mirabal, al Norte; Armando Morales, al Oeste; Puro Morán Leiva, al Este; Herminio Mallesa, al Oeste.

Pensiones de Veteranos:

Las solicitan como tales: Agustín Silveira y Silveira, al Centro y Ramón Pedro García y Ramírez, al Sur.

Intestado:

El de Abelardo Orue'a García, al Centro.

Desahucio:

La Creche y Casa de Socorro «General Antonio Maceo», contra Inocente Mederos y García, al Norte.

Apelaciones:

Las de: Rodríguez Castillón y Cía., contra Felipe Pérez, al Norte; Ana María González contra Higinio Viñuela, al Oeste; José Vázquez y Molina, contra el Banco Central de Cuba, al Centro.

Jubilaciones:

Turnada la de: Josefa Rodríguez, al Oeste.

Sobre actos de comercio:

Juan Yawtujiwich, al Este.

Declaratoria de herederos:

La de: Leopoldo Rafael Arroyo y de Ana María González y Rodríguez, al de Almendares.

Divorcios en tramitación

Norte. Gárate.

En el divorcio seguido por Luis Cañas y Prieto contra Evange'ina Angela González y Hernández, se ha dictado sentencia por la que se declara con lugar la demanda y en su consecuencia disuelto el vínculo matrimonial existente entre ambos cónyuges.

Sur. Rauchman.

En el divorcio seguido por Teresa Mercedes Crispina Carbonell y Martí contra Manuel Fernández y González, se ha dictado sentencia por la que se declara con lugar la demanda y en su consecuencia disuelto el vínculo matrimon'al existente entre ambos cónyuges, disponiéndose que el menor hijo nombrado Manuel quede al cuidado de la madre, y que el padre pase al hijo una pensión alimenticia de 30 pesos mensuales.

Este. Montiel.

En el divorcio seguido por Agustín Rodríguez y Menéndez e Isolina Castro y Bravo, por los trámites del recíproco disenso, se ha celebrado la comparecencia que determina el artículo 53, inciso B de la Ley de 10 de mayo, decretándose la separación personal de los cónyuges y disponiéndose que el hijo hab'do en el matrimonio nombrado Agustín Rodríguez Castro quede al cuidado de la madre, señalándose nuevamente para la comparecencia el día 24 del entrante mes de junio, a las 9 de la mañana.

Oeste. Illera.

En la pieza separada al divorcio seguido por Juan Rafu'ls Pérez, contra Antonia Elena Alvarez, se condena al actor a que pase a su menor hijo una pens'ón alimenticia de 15 pesos mensuales.

Almendares. Whitmarsh.

En el divorcio seguido por Guillermo de Mancha contra María Alvarez de Burgos, se señala para la comparecencia que determina el artícu'o 9 de la Ley de la materia, el próximo día 31 del actual, a las diez de la mañana.

Almendares. Sainz Silveira

En el divorcio seguido por Belisario Delgado y Alonso contra Dulce María Cagigal y Rodríguez, se admite la demanda y de la misma se confiere traslado con emplazamiento a la demandada por término de nueve días, librándose para d'cho emplazamiento exhorto al Juzgado Municipal de San Cristóbal.

SOCIEDADES ESPAÑOLAS

ACTOS PARA HOY

CENTRO CASTELLANO: Colosal verbena por la noche en sus amplios salones de Egido número 2, esquina a Dragones.

CONCEJO DE CUDILLERO: Sesión ordinaria de la Directiva a las ocho y media de la noche en el Centro Asturiano.

CHANTADA, CARBALLEDO Y SU COMARCA: Junta ordinaria de Directiva a las ocho y media de la noche en el Centro Gallego.

NATURALES DE ORTIGUEIRA: Gran fiesta en honor del Nuevos Asociados, a las nueve de la noche en sus propios salones de Monserrate 125, altos.

FIESTAS PARA MANANA

..SOCIEDAD VILLAVICIOSA Y COLUNGA: Banquete de confraternidad; plantación del Arbol Social y matinée bailable a la una p. m. en los jardines «La Cotorra».

NATURALES DEL CONCEJO DE NAVIA: Magno banquete social y matinée bailable en los jardines de la cervecería «La Tropical».

EL VALLE DE LEMUS: Banquete-homenaje al señor José García Vázquez y su distinguida esposa, a las doce del día en la finca «Las Piedras», sita en San Francisco de Paula.

SOCIEDAD «CURROS ENRIQUEZ»: Matinée bailable en sus propios salones de Santos Suárez y Dolores, Jesús del Monte.

ESTAN MUY PROXIMAS LAS FALLAS DE S. JUAN

Cada día que transcurre es mayor el entusiasmo entre la juventud bailadora por asistir a la originalísima fiesta denominada «La Fallas de San Juan», que se llevará a efecto el día 9 de Junioen todos los jardines de la cervecería «La Tropical». Será un espectáculo admirable, semejante al que ofrecen las célebres «Fallas» valencianas. Y en lo que respecta a los conjuntos musicales, se han contratado muchos y supermagníficos.

Váyase preparando, pues, la juventud bailadora, ya que el 9 de Junio tendrá efecto la fiesta más hermosa de este año.

A los 20 años de constituída, la Sociedad Estradense tiene una ejecutoria brillantísima

Una breve síntesis de la labor que realiza con tesón inquebrantable la sociedad de instrucción «Hijos del Ayuntamiento de la Estrada», que preside el señor Eleuterio Neira, basta para justificar el entusiasmo con que se disponen a festejar el vigésimo aniversario de su fundación, cuyo acto constistirá en un espléndido banquete y una matinée que tendrá efecto el primer domingo de junio próximo, en los jardines de «Puentes Grande».

Desde hace lo menos diez años viene subvencionando con 2,000 pesetas, más de veinte escuelas; propicia con frecuencia la celebración de certámenes pedagógicos, agrícolas e industriales, estimulándolos con premios de 1,000 pesetas cada uno; subvenciona con más de 3,000 pesetas anuales al periódico «El Emigrado», en el cual se libran recias campañas en pro del emigrante y de los intereses de la comarca; y, por último presta auxilio a sus asociados enfermos y faltos de recursos.

Entre los últimos presidentes, que ha tenido figurán los señores: Antonio Reymúndez, doctor Secundino Baños, (que lo son también de honor), Francisco Carracedo, Antonio Requeijo y Maximiliano Matalobos De los elementos que más se destacaron por su entusiasmo y por sus constantes luchas en pro de la sociedad, figuran en primer término el secretario de honor, señor José Loureiro García, y los socios de mérito señores Pedro Quinteiro, José Riveira, José Fernández Daponte y Ramón Puente Barcala, estos dos últimos redactores de «El Emigrado».

Además de los mencionados y otros que el cronista no recuerda, la sociedad ha tenido en el señor Arca su más firme sostén, por su dinamismo y sus arrestos de luchador incansable.

«MONTERROSO Y ANTAS DE ULLA» CELEBRARA MAÑANA JUNTA GRAL. ORDINARIA

La simpática sociedad galaica «Monteroso y Antas de Ulla» celebrará junta general de asociados mañana a las dos y media de la tarde en el Centro Gallego, por cuyo motivo el secretario general, señor Julio M. Porto, ruega la puntual asistencia de los interesados.

Y ya que hablamos de los monterrosinos, con gusto publicamos la Directiva que regirá los destinos de dicha institución hasta 1937. Héla a continuación:

Presidente: Jesús López Louzao; Vice-Presidente 1ro. Andrés Pereiro; Vice-Presidente 2do. Juan Díaz Incógnito; Secretario General: Julio Mourelle Porto; Vice-Secretario: Cayetano Borrajo; Secretario Contador: José Antonio García Gallo; Vice-Secretario Contador: Benigno Galloso; Tesorero: Emilio García López; Vice-Tesorero: Jesús Gómez.

Vocales por 2 años: José Gómez Ramos; Angel Pereiro; Jesús Vázquez; Jesús Quintá; Manuel Vázquez; José García Parada; Constantino Varela; Emilio Pardo Rodríguez.

Vocales por 1 año: Manuel Pardo Rodríguez; Angel Ferreiro Rua; Antonio Iglesias Parada; José Meire; Ramón Cancheiro; Tomás Mera Méndez; Rudesindo Vázquez; Francisco Díaz.

Vocales suplentes por 2 años: Jesús Sánchez Quintero; Ramiro Collazo; José García Villaraviz; Ramón Villaraviz.

VILLAVICIOSA Y COLUNGA, MAÑANA EN «LA COTORRA»

Los entusiastas componentes de la sociedad asturiana «Villaviciosa y Colunga» se hallan ultimando los preparativos de la magna fiesta que ofrecerán mañana al mediodía en los hermosos jardines «La Cotorra», sitos en la Loma de la Cruz, Guanabacoa. Al efecto han celebrado una junta en el Centro Astur, bajo la presidencia del querido titular señor Faustino Cortina.

El señor Amalio Rodríguez, vocal muy entusiasta, hizo constar que la acreditada firma «Valle, Vallina y Fernández», de Villaviciosa, ha enviado una importante cantidad de su rico «néctar asturiano», para que la fiesta resulte aún más esplendorosa. Asimismo informó de distintos obsequios enviados por varios industriales de esta capital.

Además del almuerzo, que será servido por «La Flor Cubana», se llevará a cabo la plantación del Arbol Social y luego una matinée bailable estupenda. Será, en síntesis, una fiesta cumbre.

ATENCION QUE SE PRESTA A TODOS LOS SOCIOS DE «NTRA. SRA. DEL PILAR»

El señor Max Stone, distinguido comerciante de esta capital, acaba de ser dado de alta, en la clínica «Nuestra Señora del Pilar», donde fué sometido a una operación de hernia, por el doctor Enrique del Rey. La operación y estado post-operatorio del conocido enfermo fué excelente, por lo que tanto el señor Stone, como su distinguida esposa, han salido muy complacidos de la asistencia que se presta en «Nuestra Señora del Pilar», a los enfermos.

También en dicha clínica, ha sido operada de cataratas, la señora Mercedes Riego de Lamas. Operación que realizó con todo éxito el conocido oculista, doctor Rolando Branly. La señora Lamas, continúa aún recluída en «Nuestra Señora del Pilar», donde es atendida con esmero por médicos, enfermeras y demás empleados d la clínica.

LA VERBENA DE HOY EN EL CTRO. CASTELLANO

A las nueve en punto de la noche de hoy comenzará en todo el palacio del Centro Castellano, Egido número 2, la fantástica verbena «A media Luz», que promete resultar brillante.

Los Hermanos Martínez y su famosa orquesta, el Septeto Nacional, de Piñeiro y la orquesta de Cheo Belén Puig, con Pablo Quevedo, ejecutarán el programa bailable, que estará compuesto de las piezas más en boga.

Una fantástica iluminación a media luz y un regio decorado, a más de un precioso adorno floral, se ha dispuesto para dicha fiesta.

Los caballeros pagarán solamente sesenta centavos de entrada, siendo gratis el sercicio de guardarropía.

Las damitas por invitación, pero las que no hayan podido conseguirla pueden concurrir sin ella, siempre que vayan con alguién que las represente.

Hasta el amanecer del domingo se prolongará el baile.

Cómo se labora en el Sanatorio de Dependientes

Entre las intervenciones quirúrgica más difíciles figura la «tiroidectomía», porque consiste en la extirpación de un tumor en la glándula tiroides, que está situada en el cuello delante de la tráquea. Las operaciones en esta región son delicadas, por que está invadida de vasos y nervios de gran importancia y algunos pocos visibles. En el caso del bocio tóxico operado en el enfermo, señor Abelardo Márquez y Ramírez, quien ya se encuentra en franco período de restablecimiento, el operador, doctor Rogelio Stincer, encontró aún la dificultad de que el bocio estaba adherido a la tráquea. Y no obstante, realizó la intervención en corto tiempo y con evidente maestría, auxiliado por el doctor Helenio Ferrer.

Esta curación del asociado Márquez Ramírez, ha sido muy comentada en la quinta de la «Asociación de Dependientes», sin embargo, de abundar en ella, porque el campo de trabajo científico es muy amplio, ca-

BAILES EN EL CARMELO

Las fiestas bailables que todos los domingos se llevan a efecto, por la tarde y por la noche, en la hermosa Terraza de El Carmelo, sita en Línea y 18, Vedado, son, indiscutib'emente, el encanto de los amantes de Terpsícore, pues cada vez es mayor el número que asiste a dicho lugar.

Mañana, domingo, la concurrencia será numerosa y los bailes serán amenizados por a famosa orquesta de Marcelino González y un conocido sexteto. La entrada para caballeros sólo costará veinte centavos. Las damas tendrán acceso gratis.

INTERESANTE PARA LOS COMERCIANTES E INDUSTRIALES

LIBROS PARA LA CONTABILIDAD DEL 1 y ½%

LIBROS PARA EL FONDO DE MATERNIDAD.

LIBROS PARA EL REGISTRO DE EMPLEADOS.

Todos estos libros son necesarios para la Contabilidad de todo comerciante e industrial, exigiéndole la ley la apertura de nuevos libros el día primreo del próximo mes de Julio.

LIBROS EN BLANCO PARA LA CONTABILIDAD, DE TODAS CLASES Y TAMAÑOS

BLOKS PARA CARTAS Y LIBRETAS DE TODAS CLASES.

VENTAS AL DETALLE Y AL POR MAYOR.

HACEMOS PRECIOS ESPECIALISIMOS TOMANDO CANTIDADES.

LA MODERNA POESIA
Obispo 135
Apartado 605

LIBRERIA CERVANTES
Galiano 62
Apartado 1115

HABANA

M.E.C.D. 2016

El artrítico
debe practicar **mensualmente**
su cura de

PIPERAZINA MIDY

Este es el medio más seguro para él de preservarse contra los ataques de gota o de reumatismo

LA PIPERAZINA MIDY

depura la sangre (expulsando el ácido úrico que contiene), **limpia** los riñones, clarifica las orinas espesas o turbias y activa las funciones digestivas

MATANCERAS

LA PRIMERA COMUNION

Para niños pobres.

Bajo los auspicios de las Madres Católicas y las Señoritas de la Caridad se celebrará el primer domingo de julio, en la finca de los señores de Bilbao una misa de campaña, en la que se ofrecerá el pan de los ángeles a todos los niños pobres de aquella barriada, por el párroco de la Catedral, doctor Jenaro Suárez Muñiz.

Desde el lunes 27, a las cuatro de la tarde, comienzan unas misiones que, como preparación para tan solemne acto, tendrá a su cargo el propio Vicario de la iglesia de San Carlos.

Quieren las Madres Católicas y las Señoritas de la Caridad que el amor a Dios, el respeto y el culto a la Iglesia se difunda de esta manera, iniciando en los Sacramentos a los desdichados muchachos que, faltos de guía y consejos espirituales, crecen en la ignorancia de su religión y ayunos de los grandes consuelos que proporciona a la Humanidad la Doctrina Cristiana.

Para esta fiesta que con tanto entusiasmo organizan señoras y señoritas distinguidísimas de nuestra sociedad, han venido a invitarme la señora de Linares, Clarita Gómez y la doctora Urréchaga, la gentil Carmita.

Será un acto brillante esa misa de campaña en la finca Bilbao, el 2 de junio entrante.

LA PALAVICINI

Vendrá a Matanzas.

Se presentará en el teatro «Sauto» la genial recitadora para deleitar al público de la Atenas con el caudal de su arte y la magia de su belleza.

Para visitar al gobernador, doctor Lorenzo Delgado, bajo cuyos auspicios se da este recital de la Palavicini, a la que tanto admira el paeta máximo cubano, el doctor Agustín Acosta, estuvieron ayer, viernes, entre nosotros, el cronista de «Avance», Miguelito Baguer y el poeta Ernesto Angulo.

Hablar de la Palavicini en una crónica provinciana, dentro de las páginas de este gran rotativo, sería tarea inútil, puesto que la crítica más severa en las mismas columnas del DIARIO DE LA MARINA ha hecho el elogio de esa figura gigantesca que como la Singerman es conocida en todo pueblo de habla castellana.

¿Cuándo ese recital de Julieta Palavicini?

No podría decirlo hoy, porque los señores Baguer y Angulo, que me visitaron, necesitan poner de acuerdo a los empresarios de Sauto y la gran recitadora, en cuanto a fecha y hora de dicho acto.

Pero lo diré muy pronto.

EL DOCTOR LENS Y DE VERA

De abolengo matancero.

Figura de altos relieves, intelectual de bien conquistado renombre, el doctor Eduardo de Lens y de Vera, que es Catedrático titular de Geografía e Historia del Instituto de la Habana, graduado en Filosofía y Letras de nuestra Universidad y de Derecho en la de Tulane, en New Orleans, acaba de escribir un interesante folleto que se titula «El despertar de la Arabia», cuyas páginas me han deleitado extraordinariamente.

El doctor Lens y de Vera, es nieto de aquel médico matancero que se llamó Felilo Vera y durante sus estudios ha obtenido becas de instituciones diversas, teniendo un expediente universitario que pocos lo igualan.

Elegantemente impreso por Alberto Soto ese folleto «El despertar de la Arabia» no debe faltar en ninguna biblioteca cubana que se precie de bien nutrida.

EL DR. REYES LOVIO

Conquista un gran éxito.

Ante el Tribunal de nuestra Audiencia, integrado por el presidente doctor Moré y los magistrados Fernández Taquechel y Barroso Acevedo, acaba de obtener el joven y prestigioso jurisconsulto un triunfo jurídico, que es hoy por hoy la actualidad en el foro yumurino.

Defendía el doctor Reyes Lovio al joven Rogelio Rivero Pérez, estudiante de la Universidad que es hermano del cirujano de la Clínica de la Cardona de la Habana, de ese apellido, que se vió forzado a defender su vida el 4 de diciembre pasado contra Wenceslao Gutiérrez que lo agredió, sucumbiendo aquél en la lucha que sostuvieron.

Pedía el Fiscal la pena de diecisiete años de reclusión para el acusado y tan convincente fué el alegato jurídico de Reyes Lovio y tan bien llevada la defensa, que la sala, en sentencia dictada ayer, ha puesto en libertad a Rivera, absolviéndolo como solicitaba Horacio Reyes Lovio.

Nuestra enhorabuena a ese prestigioso letrado, que tan brillante porvenir tiene delineado, tanto en su profesión como en el campo de la política, donde actúa con el mismo éxito.

EN «SAUTO»

«Padres a la fuerza».

Por los reyes de la risa—anuncian así las carteleras del teatro—se proyecta esta noche en la pantalla del primer coliseo, la gran película que tiene por protagonistas a Bert Weeler, Robert Woolsey y Mary Carlisle. Va también en el programa de hoy «La pasión de Vergie Winters» y en función extraordinaria, mañana, domingo, «Canción del alma» y «El dictador».

LA CONFERENCIA DE HOY

En el Liceo.

La hija de un prócer matancero de un ex presidente de la Casa cubana, la doctora Dora Jiménez y San Jorge, ocupará esta noche la tribuna por la que desfilaron figuras como las de Giberga, Montoro, Govín, para ofrecernos una conferencia cuyo título he dado en anteriores notas: «Profilaxis matrimonial, responsabilidad de la mujer y restricción de la prole».

La doctora Jiménez, hija de matanceros y en marco tan ad-hoc como es esa vieja casona nuestra de frente al Parque, su triunfo en la Yucayo está doblemente asegurado Para las nueve citan las invitaciones repartidas entre los asociados para este solemne acto de hoy.

EN LA CATEDRAL

Grandes fiestas.

Las Hijas de María organizan para los días 30 y 31 del corriente solemnes actos religiosos en honar de la Reina de los Cielos.

Habrá una gran salve la noche del 30, con ofrecimiento a la Virgen por cuantas militan en la Congregación y el 31, para dar el adiós a Mayo, habrá otros actos brillantes.

Por mi pluma invitan las Hijas de María de la Catedral a todos los católicos matanceros para estas fiestas.

UN AMOR QUE SE FUE...

Cuántos se han ido...!

Parodiando al poeta, así podemos decir de dos jóvenes de esta sociedad cuyas relaciones acaban de terminarse, entre nubes otoñales en pleno mayo.

¿Nombres?

No los dará mi p'uma, pero sí diré que residen ambos en la calle que lleva por nombre el de un gran soldado de la guerra de Independencia, y que la inicial del apellido de ella es una D y la de él una B.

Y nada más por hoy.

EL DR. SUAREZ MUÑIZ

Víctima de un accidente.

Lo sufrió el pasado domingo en la Playa de Buey-Vaquita al caer sobre las rocas que circundan aquella concha, pensándose en los primeros momentos que sólo una luxación había que lamentar, pero más tarde, examinado en la Clínica del doctor Tamargo, por los facultativos de aquel centro, se vió que había fractura de la que está en cura en estos momentos el doctor Antonio Suárez Muñiz, Juez Municipal de Matanzas.

Acompañando al enfermo están sus amigos todos que hacen así más llevadera la inmovilidad de ese funcionario judicial.

Hacemos votos por su mejoría.

LA ASAMBLEA DE MAÑANA

En el Centro de Detallistas.

Convocada por el presidente y el secretario del Club Rotario, va a celebrarse mañana, domingo, una gran asamblea, para la que se cita a todos los elementos de la población, al objeto de constituir un Comité Pro Defensa de los intereses de Matanzas.

El doctor Esquerré y el doctor Carlos Pérez Jorge, figuran a la cabeza de esta iniciativa plausible, muy plausible, que ha de beneficiarnos inmensamente, porque sólo la actividad y el interés hacen prosperar a los pueblos, y desdichadamente para nosotros, en el ambiente yumurino, esos dos factores estaban bien dormidos.

De la asamblea del domingo daré cuenta en estas «Matanceros».

UNA BODA HOY

En San Miguel de los Baños.

En la linda Capilla del Vichy cubano, tendrá efecto esta tarde una boda de la más alta distinción, porque son los novios jóvenes pertenecientes a muy distinguidas familias cubanas.

¿Sus nombres?

Aixa Gou y Delgado y Tácito Aramburu e Ibarreche.

Los floristas de «El Clavel», encargados del decorado de aquel templo del poetísimo resort, harán un adorno maravilloso.

Oficiará en la ceremonia, de la que serán padrinos la distinguida dama Zoila Delgado viuda de Gou y el señor Juan Fernández, Su Ilustrísima Monseñor Sainz, el virtuoso Prelado de la Diócesis.

Para asistir a estas bodas en San Miguel van de la Habana y Matanzas numerosísimas familias, amigas de las de los contrayentes.

Mis votos por adelantado a esa gentil pareja que forman Aixa y Tácito, como los formulé no ha mucho por la felicidad de Gisela y Eduardo Montalvo, que contrajeron nupcias no hace un mes aún en la Habana.

OWEN ESCOBAR

Una baja más.

Baja de esta sociedad matancera que es muy lamentada, porque figura en el mundo del arte el distinguido joven con cuyo nombre encabezo esta nota, con bien delineados relieves.

Se traslada a la Habana Owen Escobar, que va a desempeñar un alto puesto a la Secretaría de Obras Públicas.

Nombramiento reciente.

Del que me hago eco.

Cantante de magníficas facultades Owen Escobar y Gallardo, en la Habana tiene mucho campo para triunfar, en ese campo del arte en que tanto sobresale.

A su vez el joven Escobar es una verdadera autoridad en Matemáticas, como lo fué su padre, que desempeñó por muchos años la Cátedra de Agrimensura de nuestro Instituto.

LA ULTIMA NOTA

Para decir que ya en vías de completo restablecimiento el doctor Porfirio Andreu, vendrá muy pronto con su familia a Matanzas, donde pasará el verano en su Quinta de la Playa, que ha desistido de alquilar.

Manolo JARQUIN

LA ZARZUELA

Esta casa acaba de recibir en gotas de muselina el surtido más completo. Blanca y en los colores más difíciles los encuenta en esta su casa
NEPTUNO Y CAMPANARIO
TELEFONO A-7604

ELIXIR tónico ANTIFLEMÁTICO del Dr GUILLIÉ

Empleado, desde 1812, contra las enfermedades ocasionadas por la **BILIS y las FLEMAS** (Enfermedades del *Hígado, Estómago, Intestinos, Corazón, Fiebres, Paludismo, Congestiones, Reumatismos*).

Exigir la firma **Paul GAGE**
PARIS, 32, Rue de Grenelle
y en TODAS LAS FARMACIAS

EN
NEW YORK
VISITE EL HOTEL
HARGRAVE
112 WEST CALLE 72
UNA HABITACION DESDE **$50.00** A LMES
DOS HABITACIONES Desde **$70.00** AL MES
TRES HABITACIONES DESDE **$85.00** AL MES
TODAS LAS HABITACIONES CON BAÑO

"El estómago es el manantial de alegría de la vida"

Cuídelo usted, con una buena alimentación y algunas cucharadas de

DIGESTÓNICO
del Dr. Vicente
VENTA EN FARMACIAS

Crónica Habanera

(Continuación de la Pág. SIETE)

TEATRO NACIONAL

Día de gran animación, de afluencia de público, será el de hoy en nuestro gran teatro «Nacional», con dos motivos.

El de ser día de moda, y el de estrenarse una cinta de los Artistas Unidos, titulada: «Folies Bergere de París».

Hay espectación por ver esta película, ya que sus escenas llenas de luz y color nos recuerdan el mejor espectáculo de París, admirado por todos los que visitan la ciudad luz.

La crítica extranjera asegura que la cinta supera a toda ponderación.

Maurice Chevalier, estrella que se hizo famoso desde los escenarios parisinos en ese mismo espectáculo, es ahora en Folies Bergere de París, la figura máxima.

Con él colaboran, atrayendo la atención del público, Ann Sothern y Herle Oberen.

Dicha cinta, cuyas exhibiciones comenzarán a la una y media del día, tendrá muy buena acogida por parte de nuestro público selecto y elegante, cuya asistencia dará tema a nuestra crónica de mañana.

PETICION DE MANO

Elvira Soler y Reyes, señorita muy gentil y muy graciosa, sa sido pedida en matrimonio recientemente, para el estimado joven Abelardo Navarro y Cumplido.

Llegue hasta los felices prometidos nuestra felicitación.

EL ESTRENO DE ANOCHE

Gran concurrencia congregó anoche en la elegante sala del «Principal», el estreno de la bellísima obra «Orden de Amar» o «Una Intriga en la Embajada».

Trátase de una comedia simpatiquísima del teatro francés, que ofrece grandes oportunidades para lucirse a los artistas que integran la compañía.

Blanca Erbeya, se destaca sencillamente encantadora en esta pieza, que ha sido presentada con verdadero derroche de lujo y propiedad.

Hoy se repite dicha comedia.

Va en la función elegante de la tarde, para la que rigen precios a base de sesenta centavos luneta, y por la noche en la tanda de nueve y media.

Entre la concurrencia de anoche, citaremos algunos nombres.

Entre las señoras se encontraban: Nena Cowley de Rodríguez Morini, Mercedes Marty viuda de Baguer, Mercedes Touzet viuda de Crusellas, Alicia de Cárdenas de Belt, Mercedes Sicardó de del Monte, Clara Rivero de Suárez.

Esperancita de Cárdenas de Suárez.

Elena de Cárdenas de Coroalles.

Olga Suárez de Eleizegui, Blanca Urbach de Simpson, María Montoro de Seiglie, María Eugenia Fernández de Betancourt, María Isabel Vélez del Junco, Emelina Alemán de Martínez, Amparo Lanuza de Alvarez, María Meso de Fernández, Evangelina Figueredo de Cubas, Beba Juliá de Segurola, Margarita Sastre de Bonich, Cándida Martínez de Sastre.

María Arango de Etchegoyén.

Ana María S. Crusellas de Gómez.

María Ojea viuda de Guzmán.

Nena Pessino de Baguer, Evangelina de la Vega de Céspedes, Hortensia Colón de Sierra, Rosita Rodríguez de González Faced, Mercedes Menéndez de Prada, Cusita Lago de Cárdenas, María Teresa Díaz de Torres, Ela Jiménez de Pagalo, Carolina Martínez de Rebollar, Lolita Concepción de Trías, Laura Cowley de Remírez.

Pilar Goyena de Gumendi, Carmen Goyena de Beguiristain, Sra. Vda. de Goyena, Amada Calvo de Núñez, Nena Frau de Aponte, Amparo Aznar viuda de Román.

Rosario González de Bouza.

Isabel Rodríguez de Quesada, Dalia Iñiguez de Pulido, Hortensia Arroyo de Castellanos, Hortensia Márquez de Arroyo, Amada Tejeido de Alvarez, Teresa Trasovares de Larrea, Marcela López de Signo, Aurora García de Serrano, Sra. de Garcés, Antonia Luaces de Fernández.

Señoritas:

Carmita de Cárdenas, Beba Montero, Esperancita Bernal, Anita de Blanck, Sarita Espinosa.

Hortensia Castellanos.

Hortensia Arroyo, Rosita Valenzuela, Isabelita Gordon, Lucrecia Montiel, Eva Pagola.

Juanita Mouriño, Ana Julia Román, Esther Rodríguez, Generosa, Josefina y Amada Núñez Calvo, Carmita Cibrián, Esperanza Díaz, Enriqueta Hernández, Georgina Ichagueri, María Bárcena.

Teresita de Castro.

Estrellita Gorrín, Margarita Garcés, Graciela Rebollar, Rosa Bouza Josefina San Martín,.

Y Julieta Palavicini.

Luis de POSADA.

TRES NUEVOS MODELOS
Mas belleza-Menos costo

La estupenda linea RCA VICTOR 1935 ha sido reforzada con los tres nuevos modelos que presentamos. Respondiendo a la inquietud de la hora actual en la que cierta parte del público pide constantes innovaciones, RCA VICTOR, no pudiendo mejorar el maravilloso mecanismo de sus receptores ofrece estos tres nuevos modelos, plenos de belleza de linea y a precios sensacionales . . . . . Véalos . . . . . Oigalos . . . . . Compárelos . . . . .

Vda de HUMARA y LASTRA Sen C
MURALLA 83 y 85 TFLS A 3498 M 9093

Cía CUBANA de FONOGRAFOS
O'REILLY 89 TFL. A-3128

UNIVERSAL MUSIC Co
S. RAFAEL Y CONSULADO A 2930

CASA BARRIE
O'REILLY 57 TFL A 3262

Las defunciones ocurridas ayer en la Habana

Josefa Torres, blanca, 80 años Asilo Santa Marta, Senilidad.

Ramiro Morrel, blanco, 1 años, Marquez 5, Miocarditis.

Aurora Villar, blanca, 54 años, Oquendo 18, Pleuresía purulenta.

Ernestina Alvarez, blanco, 20 años, Nueva Gerona, 16, Parálisis general

Francisco Lozano, blanco, 53 años, Ferrer, 18, Insuficiencia aórtica.

Manuel Menéndez, blanco, 30 años, Lamparilla 92, Tuberculosis pulmonar.

Sergio Varela, mestizo, 1 año, Reina 116. Bronconeumonía.

Pablo Guerrero, blanco, 18 años, Omoa 7,. Pleuresía purulenta.

Geordina R. Alfonso, mestiza, 20 años, Hornos 4B. Tuberculosis pulmonar.

Luis A. Santa Cruz, blanco, 54 años Hospital C. García, Gangrena.

Josefina Ojeda, blanca, 30 años, Hospital, C. García, Apendicitis.

Rafael Barrieres, blanco 54 años. Atocha 2. Embolia cerebral.

Salesa Gutiérre zPrieto, blanca, 48 años, Cerro 440. Bronconeumonía.

María García, blanca, 14 meses, Bo rrero 2. Bronconeumonía.

Eugenia Zayas, blanca, 79 años, J. del Monte 67. Asistolia.

Isabel Cabrera Dellá, blanca, 55 años, Municipio 141. Gangrena.

Catalina Nápoles, blanca, 10 años, Hospital Las Animas. Fiebre tifoidea

Mar6a C. de la Hoz, blanca 70 años Soledad 21, Arterio esclerosis.

Siria Aldama, mestiza, 5 meses, S. Miguel 187. Bronconeumonía.

Antonio Areguis, blanco, 41 años, Q. Dependiente. Estrechez mitral.

Silvio Riveiro, blanco, 50 años, Q. Dependientes. Miocarditis diabética,

Manuel San Martín, blanco, 33 años Cerro 659, Psoites supurada.

Bienvenido Guerra, blanco, 6 meses, San Pablo 4, Acidosis.

Adolfo Torrens, blanco, 43 años, Calzada y A. Vedado, Peritonitis Cancerosa.

Raúl Galindo Martínez, blanco, 37 años, 25 y A. Clínica Vedado, Meningitis turberculosa.

Manuel Díaz Rodríguez, blanco, 76 años, Hospital. C. García, Arterio esclerosis.

Lea AVANCE todas las tardes.

Dirigido por José I. Rivero

Malt-Oleol
Glicerofosfatado
de M. Bouvet - Paris
Providencia
de los niños débiles
de los adultos fatigados
de los ancianos deprimidos
y de los convalecientes
De Venta en todas las Farmacias

A Ud. le conviene usar
la pasta dentífrica favorita de Hollywood

Contiene más de 75% de Leche de Magnesia de Phillips

Blanquea, limpia y pule los dientes. Estimula y mantiene sanas las encías. Neutraliza los ácidos bucales. Purifica el aliento y refresca la boca.

FAY WRAY
de Columbia Pictures

Pasta Dentífrica PHILLIPS

†

E. P. D.

EL SEÑOR

Salvador González Mederos

HA FALLECIDO

Dispuesto su entierro para hoy a las cuatro de la tarde, los que suscriben, su hijo y amigos, ruegan a las personas de su amistad se sirvan concurrir a la casa mortuoria en Catalina de Güines, para de allí acompañar el cadáver hasta el Cementerio de dicho pueblo, por cuyo favor le quedarán eternamente agradecidos.

Habana, mayo 25 de 1935.

Miguel González Méndez, Rita Alfonso de González, Carmen Méndez viuda de González, Estanislao González, Andrés González, Aurelio Molina, Isidoro Quintero, Samuel Robla, Juan Morín.

POMPAS FUNEBRES
BERNARDO GARCIA
Zanja 75 esquina a Belascoaín
Teléfonos U-7310 y U-7650.

†

E. P. D.

EL SEÑOR

Juan Córdova Escalona

HA FALLECIDO

(Después de recibir los Santos Sacramentos y la Bendición Papal)

Y dispuesto su entierro para hoy, 25 del actual, a las 5 P .M., saliendo el cortejo fúnebre de la casa Pasaje de Crecherie núm. 25, altos, entre 21 y 23, Vedado, los que suscriben, su viuda, hijas, hermanos y demás familiares, suplican a las personas de su amistad, se sirvan acompañar su cadáver hasta la Necrópolis de Colón, favor que agradecerán eternamente.

Habana, Mayo 25 de 1935.

María Cuervo Vda. de Córdova; Blanca Rosa, Clara Luz y Gloria Córdova y Cuervo; Sor Adelina y Alfonso Córdova y Escalona; Doctores Pedro Castillo y Julio Sanguily, Rvdo. P. Antonio López.

POMPAS FUNEBRES
BERNARDO GARCIA
Zanja 75, esq. a Belascoaín. Telfs. U-7310, U-7650.

M.E.C.D. 2016

De Día en Día

DESPUES de treinta y siete años de contínuos y meritísimos servicios, con participación directa y heroica en la guerra hispano-americana y en la guerra europea, acaba de ser sentenciado a expulsión, por sentencia de un consejo de guerra, el Coronel del Ejército Americano, Alexander E. Williams.

«Se le declaró culpable —dice la información cablegráfica—del delito de haber solicitado y obtenido de una compañía que suministraba cámaras de autos al Ejército, un préstamo de $2.500 y de haber hecho declaraciones falsas ante la Comisión Investigadora del Congreso que investigó la manera en que se realizaron ciertos contratos de efectos de guerra».

Total, que una vez más se evidencia la perspicacia de aquel general, que, de manos a boca, y después de haber rechazado los refuerzos que se le ofrecieron para la defensa de una posición atacada a sangre y fuego, envió este urgente aviso al Cuartel General:

—Mándeme a relevar a escape, que me están ofreciendo dinero.

La Unión Federal de Trabajadores y el Sindicato de Obreras Despalilladoras de Artemisa, han elevado una exposición al Secretario de Comercio sobre las ventajas que había de reportar a la industria tabacalera de Cuba el tratado en proyecto con la República del Uruguay.

A lo mejor, en el fondo, puede que muchos de los que están firmando estas instancias, a lo que en realidad aspiren sea a volver a comer el sabroso tasajo de Montevideo.

Pero la verdad es (aunque lo duden algunos economistas, fríos como mantecados) que estos caprichos del público, especialmente cuando los experimentan las clases populares, son muy dignos de tenerse en cuenta.

Los pueblos no viven satisfechos exclusivamente por contemplar en el fiel la balanza comercial.

x x x

Si un ciudadano cometió hace algún tiempo un robo, una estafa o un hecho de sangre, saldó su deuda con la Justicia y siguió viviendo después honestamente, ¿hay derecho a inhabilitarlo para ejercer un cargo público, creándole una «aureola» de incorregible que le dificultará ganarse la vida en otros sectores?

Se hace esta pregunta, ignorando cuál será el criterio que prevalezca en las oficinas públicas en relación a ese punto, tan elástico, de los antecedentes penales.

Con arreglo a elementales principios de equidad, sólo debieran motivar esa inhabilitación los casos expresamente especificados por la sentencia correspondiente o bien los de reincidencia.

Eso, aparte de que, en la actualidad, son muchos los ciudadanos que no tienen antecedentes penales, pero que debieran tenerlos.

x x x

El Presidente Roosevelt se salió con la suya de que el Congreso no le reconsiderara el veto a la Ley de emisión de biletes para el pago de los certificados de adeudo a los veteranos.

Esa remolonería del Ejecutivo americano a satisfacer la deuda pendiente con aquellas bizarras legiones de «boys» que fueron a derramar su sangre combatiendo con el ejército más formidable del mundo, es una indicación evidente de que en las altas esferas de los Estados Unidos no se teme una nueva guerra.

A no ser que se tenga decidido para ella, que los sueldos de las tropas se paguen por adelantado.

Tartarín de TARASCON

Acabamos de recibir una interesantísima colección de

CARTERAS

de piel blancas y en colores, de panamá y de metal en los más elegantes estilos del verano.
Presentamos también otra colección de originalísimas carteras de noche que merecen seguramente la atención de su buen gusto.
Véalas hoy. Planta Baja.

El Encanto

Una reunión de comerciantes y de industriales

Los de la calle de Máximo Gómez se muestran plenos de optimismo a lo presente

Celebró sesión la Junta Directiva de la Asociación d eComerciantes, Industriales y Propietarios de Máximo Gómez. La junta fué presidida por el Vicepresidente, señor José Núñez Pereira, actuando de Secretario el titular de la misma, señor José María Pérez.

Fueron aprobadas las actas de las últimas sesiones recientemente celebradas, así como el balance del próxima pasado mes, recayendo además acuerdos sobre distintas cuestiones de carácter administrativo.

El Secretario hizo una detallada información sobre el estado actual en relación sobre los Decretos 136 y 137 y las diversas gestiones que se realizan por las entidades similares a ésta, apoyando la petición que oportunamente se hará al Poder Ejecutivo para obtener que sean dejados sin efecto lais citadas Leyes que autorizan a tener abierto los establecimientos hasta las doce de la noche, dándose la Junta por enterada y conforme con las gestiones realizadas.

Dada lectura a una comunicación de la Asociación de Contadores Públicos, se acuerda dejarla sobre la mesa para estudiar el proyecto del Dr. Alonso Pujol, ponente de la misma.

A solicitud de la Comisión del Turismo se acuerda designar a los señores José María Pérez y José Núñez Pereira, Delegado y Suplente respectivamente, de esta Asociación para representarla en el acto de la elección de Comisionado, que tendrá efecto el día 7 de junio próximo.

Y con la lectura de diversas comunicaciones se dió por terminada la Junta, dejando consignado varios Sres. Vocales su satisfacción por la reorganización y labor de propaganda surgidas últimamente en la Colectividad, que permiten augurar un futuro halagüeño para la misma, cual corresponde a una entidad comercial tan importante como la que forma el comercio de una de las primeras calles comerciales de la Habana: Máximo Gómez.

UNA JOVEN TEME POR LA VIDA DE SU ESPOSO

A la policía denunció Estela Averoff Medina, vecina de Vista Alegre 274, que de su domicilio había desaparecido su esposo Julián Hernández Cruz, al que teme le pueda haber ocurrido alguna desgracia, ya que con el mismo no ha sostenido disgusto alguno.

Episodio de la Revolución Argentina

EL EXODO DE UN PUEBLO

De la novela histórica «El romance del éxodo» de que es autor el Dr. Horacio Carrillo, Ministro actual de la Argentina en Cuba, tomamos este capítulo, que relata el sacrificio colectivo de un pueblo, por el ideal de la revolución emancipadora, iniciada el 25 de Mayo de 1810.

FUE una tarde trágica de dolor y de angustia aquella del 23 de Agosto de 1812, cuando el pueblo jujeño se puso en marcha, hacia el Tucumán, cumpliendo la orden «impía» de Belgrano, según la clasificara el enemigo «godo».

Rojo era el cielo, de púrpura estaba teñido el Chañi tutelar, bermejas eran las claridades del incendio y hasta los árboles, los grandes ceibos de las lomas, estaban también cárdenos con las florescencias tempranas de aquel Agosto sangriento.

Hacia la playa del «Xibi-xibi» la muchedumbre se iba apiñando y era un doliente entrevero de cabalgaduras, de recuas alborotadas, de carretas repletas, de hombres armados, de mujeres llorosas, de indios inmutables, de mocetones fornidos, luciendo ya el uniforme que sería de gloria de los «arribeños» legendarios. Y en medio de la confusión y del tumulto, como una prenda de tranquilidad y de esperanza, vestido de fiesta para infundir la fe en el ideal que los movía, elegante en su ajustada «chupa verde», con su rostro suave, sus ojos claros y su mirar de niño, firme en su bayo escarceador, Manuel Belgrano atendía a todos y en todas partes daba órdenes de mando o derramaba dulces palabras de aliento, cargado su espíritu con la oculta admiración por ese pueblo, jugándose así estoicamente por la libertad, heroísmo que premiaría después legándole la sublime enseña de la patria.

Como cuando se encierra en los apriscos de piedra los rebaños montañeses, sacados precipitadamente de los andenes verdes y empujados por los riscos, las faldas y los desfiladeros, donde madres y recentales deben formar filas que van dibujando las curvas de los senderos serranos; y luego, dentro del redil, hay apuros y lamentos para reunir los hijos dispersos a la vera de la materna intranquilidad, llena de sobresaltos y apremios —tal aquel pueblo en su tarde bíblica, cuando la noche del trópico iba poniendo sobre la desolación en marcha la clara lumbre de los astros propicios.

El ejército de reclutas cerraba la columna civil tras la cual iba toda la impedimenta del pueblo jujeño. La orden del «Chupa-verde» (Así se apodaba en Jujuy al General Belgrano) de cabellos ondeados y terso rostro femenil era de una rudeza y concisión formidables: marcharían todos o serían pasados por las armas; se llevaría todo o se incendiaría todo. Y todos iban y no quedaba ni un charqui en las sogas ni un a'mud en las eras; no quedaba un queso en los zarzos, un animal en los corrales, un cántaro en las alacenas, un pabilo en los mecheros, un lienzo en las petacas. Ni aún podían vibrar las dulces campanitas mañaneras sobre las casonas solitarias; ya tañerían tocando a rebato y a gloria en los cañones fundidos con ellas, ahí, en la maestranza desmantelada, sobre la barranca del Río Grande.

De los últimos en salir fué un hombrecito cenceño, moreno, de rostro áspero, cribado por la viruela, de andar nervioso y de mirada penetrante con ese algo de fijeza y de dominación que tienen en la pupila las grandes aves de las cumbres. Un poncho «puyo» un sombrero alón y unas nazarenas de plata, completaban su indumentaria cerril, y era con donaire cómo palpaba sus alforjas y acicateaba su mula parda. Nadie hubiera descubierto bajo el poncho su hábito talar ni hubiera distinguido entre sus manos un rosario de «Guairuros» rojo y negro que golpeteaba sobre el corvo del apero. Aquel viajero era el Canónigo Gorriti y había quedado en la Curia hasta el último, dejando sus instrucciones al viejito campanero para que cuide de los enfermos graves, que ubicaran en la casa principal.

Pronto se reunió al grueso de la columna, que ya subía los altos de las lomadas, para orientarse por el camino de Las Postas. Miró por última vez el valle donde dejaba la ciudad querida, siempre plácida y riente, recostada al arrullo de sus dos ríos y al abrigo tutelar de su Chañi, ese enorme picacho que parece un gigante petrificado en el instante en que se contraía o se agazapaba para saltar hacia el dominio del sol.

Las carretas iban llenas; las madres llevaban en «árganas» a sus pequeños y parecían aquellos «pozuelos» forrados en gruesas cobijas de la Puna, nidos redondos de aves silvestres, donde asomaban las cabecitas rubias o morenas mirando con grandes ojos absortos aquel extraño trajín. Cuanta gloria vieron aquellas pupilas infantiles!...

La muchedumbre acampó luego y entre el humo de las fogatas y el alerta de los centinelas una voz argentina, desde el patio de un rancho humilde, que servía de cuartel general provisorio, se levantó en el silencio de la noche que los envolvía y principió el rezo del Rosario: «en el nombre del Padre»... Era Gorriti arrodillado junto a Belgrano. Aquella voz era la misma que en la Iglesia abandonada había tenido tonalidades épicas, definiendo a la patria que nacía, cuando también «en el nombre del Padre» dejó caer el agua de los cielos sobre una seda blanca y azul, que aquella muchedumbre ya había jurado sostener.

Bajo los grandes árboles, en torno de los fogones y cerca del rancho aquel, estaban todos los jujeños conocidos, firmes, sombríos, hoscos en aquella primera noche del exilio homérico. Ahí estaba de pie, un poco encorvado, con su gran cabeza pegada en los hombros y su espesa barba sobre el pecho, con su frente amplia y su rostro un tanto eslavo, Don Teodoro Sánchez de Bustamante, encarnando el espíritu de la democracia que nacía. Ahí estaban el doctor Zegada, el inolvidable Iriarte, los Goyechea, los Otero, el primer Gobernador de Jujuy don Mariano de Gordaliza, el célebre Alcalde de primer voto don Manuel Fernando Espinosa, los Portal, los Carrillo y tantos otros. Y ahí estaban todas las familias, en una batahola de gritos, de ruegos, de llantos, de zozobras; todos querían rodear ese humilde rancho, y sus caras enjutas, macilentas, estragadas por la endemia, se iluminaban con los reflejos cárdenos de las fogatas y como enfebrecidos solo los ojos centelleaban, diríase en algunos con aquella fiebre que parecía vibrar en el rostro de Alonso de Quijano...

Y por las caras ceñudas y las barbas hirsutas muchas lágrimas corrieron, al igual que por la faz de Don Rodrigo, el de Vivar, cuando su Rey lo obligó a salir, por un bien muy alto, del predio que le vió nacer.

Así se gestaba la patria argentina!...

Horacio Carrillo.

NOTA: La retirada de los pueblos del Norte argentino permitió al General Belgrano preparar la batalla de Tucuman, rechazar con ella la invasión que iba del Alto Perú hacia el Plata y luego remachar, en la batalla de Salta, la libertad argentina.

Se certificarán cartas de 8 a m a 5 de la tarde

Durante las mismas horas estarán abiertas también las ventanillas de sellos

(DE COMUNICACIONES)

El Sub-Secretario de Comunicaciones, señor Gómez Rodríguez, ha dispuesto quea partir del día primero del mes de junio, se admita corrspondencia para certificar de 8 a. m., a 5 p.m., vendiéndose sellos durante esas horas. Se ha organizado al efecto, dicho servicio, para que esté debidamente atendido y anunciándolo al público por medio de un Aviso.

Las oficinas que prestarán esos servicios son: Administración de Correos de la Habana y las Sucursales de Luyanó, Capitolio, Cerro, Jesús del Monte, Vedado, Secretaría de Sanidad; Hotel «Plaa»; Víbora, Lawton; Bustamante; Medina; Parque Trillo; Estación Terminal; Edificio «La Metropolitana» y Reparto «Las Cañas».

TELEGRAFO CON CARDENAS

También desde el día primero de junio quedará instalado oficialmente el hilo telegráfico directo de la Habana a Cárdenas, que no funcionaba desde el último ciclón.

FUNCIONA DENTRO DE LA LEY

Se ha comprobado por la Dirección de Radio, previa la inspección correspondiente, que la Estación «C. M.K.» funciona dentro de lo previsto por las disposicinoes vigentes sobre radio.

Bromas y Veras

Por JOAQUIN ARISTIQUETA

DIARIAMENTE se lee en los periódicos la larga lista de los comerciantes condenados por infracciones tan importantes como no tener el libro del Impuesto para la Maternidad un bodeguero que cuenta con un empleado y que, el empleado, debe tributar algo así como un par de centavos.

La propia Secretaría del Trabajo tiene anunciada la enseñanza de un curso a sus inspectores, para que conozcan las leyes cuyo cumplimiento han de vigilar. He visto a un jovencito inspector ir a «comprobar» si el cantinero y el cocinero de un hotel eran «técnicos». A cualquiera se le ocurre pensar que un dueño de hotel no paga a quien no sabe trabajar y que si su cocinero no es «técnico» se queda sin hotel en menos que un inspector realiza la inspección.

Y el desconocimiento y el excesivo celo están realizando una labor funesta. Pues no parece sino que la Secretaría del Trabajo tiene el prejuicio de que todo patrono es delincuente mientras no demuestre lo contrario y, si el inspector no sabe de leyes, (como no saben, según el propio Secretario reconoce) aunque lo demuestre.

Y multa y tente tieso, sin reparar en que la Hacienda se nutre de la Industria y del Comercio, y que los obreros, a quienes parece defender con tanto recelo el cuerpo de inspectores, viven mientras viva el negocio pero que, de negocio cerrado a fuerza de multas, de obstáculos y de abrumadoras exigencias, no hay quien viva.

Porque el patrono no se queja de los impuestos, sino de su forma y de sus inspecciones faltas de técnica y sobras de celo. El dueño de un negocio tiene algo má que hacer que atender, diariamente, inevitablemente, a tantos inspectores de tantos tributos y requisitos, que no le dejan tiempo que dedicar a sus operaciones, ni mucho menos humor. Y ya que el Dr. Beruf Mendieta, desde su Secretaría de Comercio, está poniendo tan exquisita atención en estimular la vida de los negocios, de la que depende toda la vida nacional, así del Estado como de los particulares, no estaría de más que tratara con el señor Secretario del Trabajo de regular las tareas fiscalizadoras, dulcificándolas y convirtiendolas en ayuda de los negociantes, en misión de enseñanza y en disciplina protectora, que es, en fin de cuentas, la verdadera misión de los organismos del Gobierno.

Otro es el vastísimo campo en que la Secretaría del Trabajo puede desarrollar actividades fiscalizadoras y de protección al Trabajo, y nosotros vamos a darle ancho campo en que moverse de modo que realice un gran bien para miles y miles de obreros, en su mayoría obreras, mujeres indefensas y villanamente explotadas, que trabajan diez, doce, catorce, dieciseis horas diarias, cuantas el hambre y la tuberculosis se lo consienten, para ganar sus venticinco o treinta centavos en la tremenda jornada.

Parecerá que exagero, al decir que en Cuba hay seres humanos que trabajan largas horas para obtener tan misero rendimiento; parecerá que trato de impresionar dolorosamente, en afán de espectación periodística, pero nada más lejos de mi ánimo que producir impresiones teatrales. El hecho que denuncio es absolutamente exacto, y muchos miles de hogares se sostienen (¡cómo se sostienen!) con la miseria de unos cuántos centavos, obtenidos a costa de una doble jornada diaria sobre la máquina de coser.

No es, no, en las industrias y en los comercios organizados donde la Secretaría del Trabajo hallará los grandes crímenes sociales que no sé si caen dentro de las prescripciones del Código, pero que sí sé que ningún código moral los ampararía. Porque en las industrias y en los comercios organizados, que desarrollan y viven en los grandes centros de población, y emplean obreros de tipo más culto y con pleno conocimiento de sus derechos, no es posible abusar de los trabajadores que no se dejan sojuzgar fácilmente.

Es en los lugares donde el trabajalor vive aislado, donde no llega la Sanidad a exigir condiciones higiénicas, y desarrola el bacilo de Koch en el ambiente propicio de la miseria. Donde no llegan los beneficios de las leyes que imponen la jornada de ocho horas, y se trabajan dieciseis o cuanto la debilidad física lo consiente; donde no llegan los hábitos de la piedad humana y de donde no salen los gritos de rebeldía porque ya no quedan fuerzas en los pulmones para lanzar el rugido de la protesta.

Ahí es donde la Secretaría del Trabajo habría de hallar ancho campo de actividades en defensa de ese tipo de obrero (obrera, casi siempre) que no va al taller, que trabaja en casa, a destajo, y que no tiene organización sindical donde acogerse.

La Secretaría del Trabajo haría un enorme servicio al pueblo trabajador, a la cultura nacional, a la riqueza pública y al propio comercio y a la industria serios y bien organizados, si pusiera mano a ese tremendo desafuero del trabajo «por docena» en casa, cuyos horrores hemos de ir poniendo al descubierto en sucesivos artículos, porque el mal es tan grave y vasto, que merece una campaña virulenta contra los explotadores sin conciencia y en aliento de las Autoridades, generalmente mal orientadas e ineficaces, por ende, aunque sea mucho su buen deseo.

A LAS FEMINISTAS: He recibido una amable carta de doña Leticia de Tiedra, como Presidente de la «Alianza Nacional Feminista». Me parece más importante, más urgente y más feminista la campaña que inicio hoy en pro de esas infelices mujeres desvalidas que necesitan que alguien vote por ellas. Y ese alguien voy a ser yo en una serie de artículos.

Más, como no quiero que imaginen las «feministas» que deserto, dedicaré a este asunto mi otra tribuna, la del micrófono. Así pues, de siete a ocho de la noche, todas las noches, desde la estación C. M. C. F., captable en los 815 kilociclos, hablaré a las damas feministas.

Es decir: conversaremos.

(¡Y me van a oir!)

Invitamos a usted a ver las nuevas colecciones de trajes de baño.

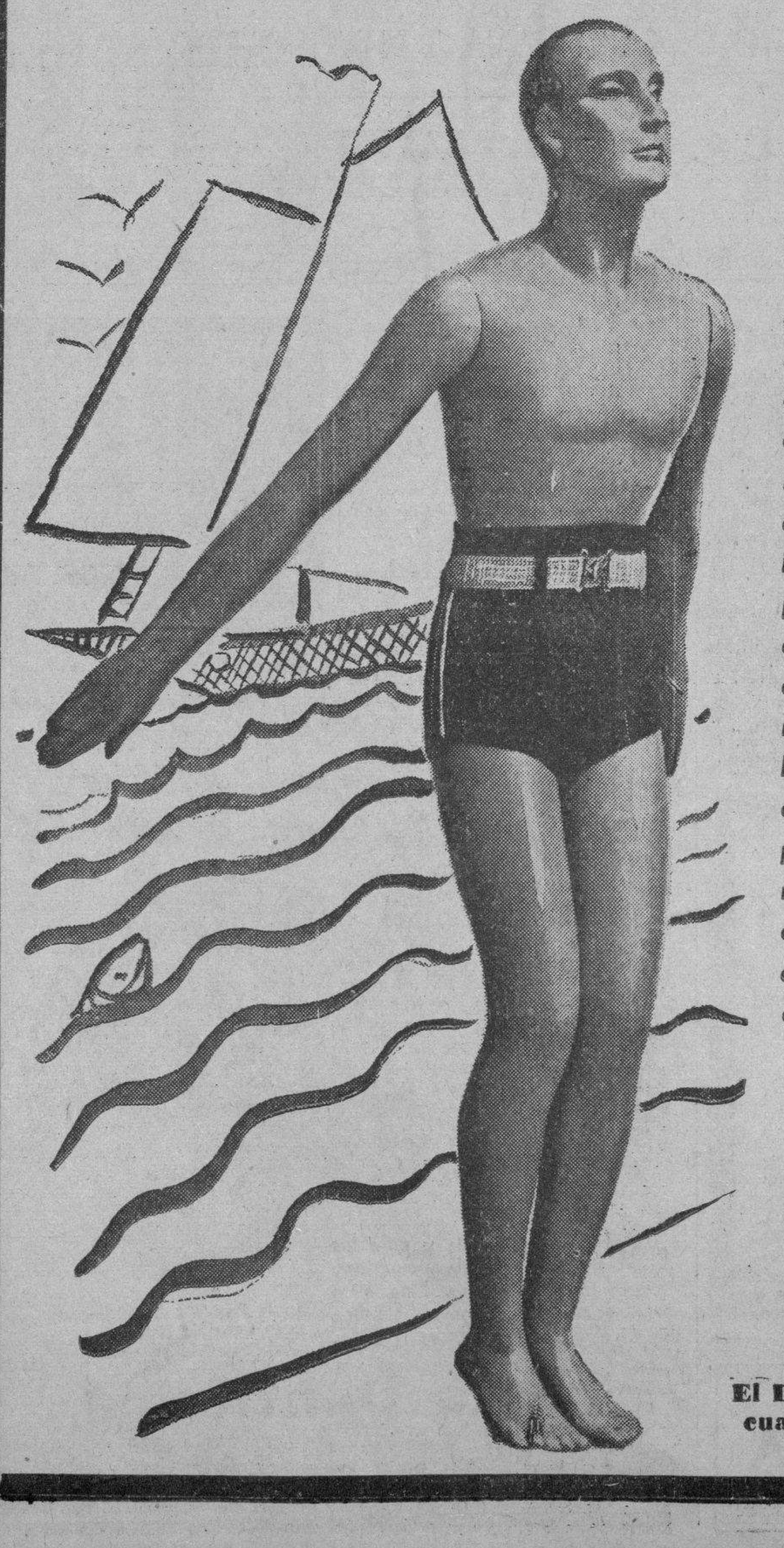

Sin compromiso alguno por su parte. Queremos, simplemente, tener la oportunidad de mostrarle la más rica selección de trajes, camisetas y pantalones de baño para caballeros que pueda ofrecerse a la curiosidad de su buen gusto.

¡Un indiscutible éxito de surtido, logrado pacientemente mediante la adquisición de las mejores creaciones de cada firma afamada! Todos los tipos y calidades recomendables de tejido; todos los estilos sobriamente elegantes; todos los colores y combinaciones de colores. ¡Y una escala de precios de inigualable economía! Le conviene ver, también, las interesantísimas colecciones de camisas y pantalones de sport que estamos presentando conjuntamente con las colecciones de trajes de baño.

PLANTA BAJA.

El Encanto

El Departamento Postal servirá a usted cualquiera de los artículos anunciados.

En el Ferry "Estrada Palma" vino una remesa de $500,000 de plata del cuño nacional

Se ha establecido una vigilancia especial sobre el vapor «Witell», porque lleva en tránsito un «stock» de cápsulas vacías con destino a la nación mexicana

INFORMACION GENERAL DEL PUERTO DE LA HABANA)

Por el ferry «Estrada Palma», llegaron ayer 250 cajas conteniendo medio millón de pesos, que fueron llevados a la Tesorería General de la República, en la forma acostumbrada.

El «Patria»

Esta tarde, a última hora, o de noche, es esperado el crucero «Patria», que procede de Filadelfia y Miami.

Cápsulas para México

Con dos pasajeros para la Habana y uno en tránsito y carga general, ha llegado el vapor alemán «¿itell», que procede de Hamburgo, Amberes y escalas.

Este barco conduce para Veracruz 200 cajas de cartuchos vacíos para fusilería, y sobre cuyo cargamento se ha establecido una vigilancia especial.

El «Amapala»

El vapor hondureño «Amapala» llegó ayer de New Orleans con carga general, 3 pasajeros para la Habana y conduce carga y 17 pasajeros en tránsito.

Llegaron por este barco Fernando Castro, Addon Charva y el R. P. John Cleary.

El «Metapán»

De Puerto Castilla llegó el vapor americano «Metapán», que trajo seis pasajeros para la Habana y frutas y 29 pasajeros para New Orleans.

Llegaron por este barco William Doharty, Leo Laplace, Rosa H. Mac Elroy, Hugh Thomson, George Morr y Jesús P. Díaz.

El «California»

De San Francisco, Los Angeles y Panamá, llegó ayer el turbo eléctrico «California», de la Panamá Pacific Line, que trajo ocho pasajeros para la Habana, y carga general y 355 pasajeros en tránsito para New York, para donde salió ayer tarde.

Llegaron por este barco Guillermo A. Domínguez, María Arias, Elidia Arias, la artista Susana Pew.

Entre los de tránsito anotamos al general retirado del ejército inglés, Sir Sidney Lawofd y familia; el comandante retirado de la armada de los Estados Unidos, Louis Stewarr y señora; el comandante de la misma armada, W. L. Ainsworth y señora; y el coronel I. W. Hayman; Mrs. Louise Brown, esposa del general Brown, jefe del canal de Panamá, y ctros.

Los que embarcaron

En el «California» embarcaron para Nueva York, el director de «Carteles», Alfredo T. Quílez; Aurora Bonet viuda de Zayas; James Jones; P. Martín y señora; Francisco Verger, Sra. G. A. de Rabell; Blanca V. Valmaña e hijo; José Ignacio de la Torre y señora; señora C. Martín Pérez; Luis García; José A. Peláez; Caridad Dumois e hijos; Norberto García y señora; Reinaldo García; Isaac Casanovas y señora; Florencio Ciceraro; Oris García; Rafael Rosado y señora; N. Torrente; Luz García; Mario Barial; Alicia Viciedo; Ondina Viciedo; Berta Aguilera; Regina Gallego Hijuelos; Sergio Pesmero; Porfirio Estévez; Eduardo Stoch; Mary Doresty y familia; Porfirio Viamonte; Juan M. Guerrero y señora; Virgilio Castell y señora, y otros.

La recaudación

La Aduana recaudó ayer la cantidad de 81,708 pesos 78 centavos.

El «Oriente»

El turbo eléctrico «Oriente», de la New York and Cuba Mail S. S. Company, llegará a las 10 de la mañana de hoy, con 1,798 toneladas de carga general y numerosos pasajeros.

En este barco tienen tomado pasaje numerosos excursionistas cubanos que van a pasar el verano a los Estados Unidos, bajo el plan atractivo de esa compañía.

Pasajeros llegados de Miami

Ayer por la mañana, a las 10.30, de Miami llegaron los pasajeros siguientes: Bertha D. Rodríguez, Cornelius Levy, Ethel B. Brown, Walter Brown, William F. Miller, Ethel Miller, José Kates, Mary Kates, Sally Wallwork, Beadie Britt, Malcolm Duncan, Richard J. Currier, Jaime S. Murias, John D. Phillips, Clara Phillips, Alberto del Valle, Lino del Valle, Nicolás M. Rivero, Andrés Urrutibeascoa, Antonio G. Mendoza, Waitman Triplett y Guillermina W. Vázquez.

Pasajeros llegados del interior

Procedentes de Guantánamo y ciudades intermedias, llegaron los pasajeros siguientes: Fernando Mesa y Antonio Miró, de Santiago de Cuba; Manuel Quevedo y Miguel Escue, de Cienfuegos.

Salidos para Miami

Ayer por la tarde, para Miami embarcaron los pasajeros Barbara Baker, Milton Henriquez, J. Beble Tatum, Stanton Jackson, Parle Kctte, Margaret Rogers, Dorothy Ostrnader, Ruth Young, Stanley Young, Harley Howard, Waldo Pérez, John L. Cleary, Alice Toledo, Joseph Toledo, José Toledo, Carl Wechsler, Oris B. Hastings, Elizabeth Horn, Luisa S. de Cubas, Manuel Coroalles, Gisela Hernández, Elba Cubas, José J. Cubas, Dolores Sánchez, Fernando Avilés, Adolf Infeld, Alberto Badell y Esperanza Badell.

Pasajeros salidos para Miami en el segundo avión

En el avión que salió ayer por la tarde para Miami, embarcaron los pasajeros Ethel Miller, Wm. Miller, Jr., René Denau, Henry Bate, y Eduardo Lomba.

Salidos para México

A bordo del avión que salió ayer para Mérida, embarcaron los pasajeros siguientes: Prisciliano Muñoz, Guillermina Muñoz y Francisco Enríquez.

Salidos para el interior

Salieron ayer por la mañana para Guantánamo y ciudades intermedias, Jesús Bascas y Josefina Bascas, para Cienfuegos; Luis Martínez, Raúl López y Eduardo Gómez, para Santiago de Cuba.

Una nueva colección DE Gothamettes

EL ENCANTO acaba de recibir una nueva colección de Gothamettes, las famosas medias de novedad lanzadas recientemente por Gotham con un éxito extrordinario. Como se sabe, estas medias llegan sólo hasta debajo de la rodilla. Tienen un elástico en la parte superior. Colores: tropica, señorita, caliente y miamitan.
Vea, también, las nuevas medias Encanto de tejido chiffón extrafino acabadas de recibir.

1.00

PLANTA BAJA.

El Encanto

M.E.C.D. 2016

SECCION 2A

TELEFONOS:
Dirección A-3277
Jefe de Redacción. A-3205
Sección de Sports M-7912

DIARIO DE LA MARINA

TELEFONOS:
Quejas M-7911
A. Clasificados . . A-3333

SECCION 2A

AÑO CIII — EL PERIODICO MAS ANTIGUO DE CUBA — LA HABANA, SABADO, 25 DE MAYO DE 1935 — ACOGIDO A LA FRANQUICIA POSTAL — PAGINA ONCE

LA ACTUALIDAD

La Enseñanza Privada

Por LEON ICHASO

LAS Escuelas Privadas resultan en el orden de la difusión de la enseñanza y la cultura nacional valiosos auxiliares del Estado sin costo alguno para el erario nacional».

«Estos establecimientos docentes cooperan de manera eficaz a la extinción del analfabetismo y a la elevación de la cultura nacional, favoreciendo así a una de las más esenciales funciones del Estado».

Son palabras del Presidente de la República, en uno de los Decretos que sirven de base para el plan de reorganización de la Enseñanza presentado por el Secretario de Educación, doctor Anaya Murillo.

Condénsanse en ellas como absurdas, como injustas, como fundamentalmente funestas a los más altos intereses nacionales, la aversión y la hostilidad sistemáticas a los colegios privados. Hubo un momento en que una nacionalización errónea y falsa se empeñó en obstruir y dificultar de tal manera esta enseñanza, que parecía pretender su eliminación. Se aducía el pretexto de que, desempeñada en su mayor parte por extranjeros, tendía a descubanizar a este pueblo. Hasta tal grado se llegó en dicho prurito de pseudo-nacionalización, que se intentó prohibir a los extranjeros —léase españoles— la enseñanza del lenguaje castellano.

Y he aquí que, según el Presidente de la República, esos colegios son eficacísimos y gratuitos cooperadores con el Estado en la elevación de la cultura nacional. He aquí que apela a ellos para resolver el gravísimo y complejo problema de la instrucción pública. He ahí que no establece en ellos más condiciones que la de que sus directores sean cubanos nativos o nacionalizados o la de que lleven seis años de residencia en Cuba, ni más restricciones en la enseñanza que la que prohibe a los extranjeros enseñar Geografía e Historia de Cuba e Instrucción Cívica.

«Las Escuelas Privadas —dice también en uno de los aludidos Decretos el Presidente de la República— quedarán obligadas a orientar y hacer que se oriente a los alumnos en un sentido de elevación moral y patriótica».

¿Y no es la inculcación celosa, honda y persistente de esa elevación moral y patriótica de los inconmovibles principios de justicia, de amor, de libertad asegurada y resguardada por el orden, uno de los primordiales y fundamentales deberes y empeños de los colegios privados puestos bajo la dirección de aquellos que, por vocación cristiana, sin ningún interés terreno, se dedican a la enseñanza?

Y nunca los referidos colegios han sido factores más eficaces y aún más necesarios que ahora en Cuba para combatir el analfabetismo y para acrecentar y difundir la cultura nacional a que alude el Presidente de la República. Sus estatutos y su carácter cierran todo resquicio a todas aquellas doctrinas y a todos aquellos sistemas que los satélites de Stalin se afanaban por propagar e instituir en los centros docentes oficiales. Ni los odios ni la agitación y la rebeldía erigidas en norma, ni la extinción de toda creencia y de todo sentimiento hogareño, que nutren el comunismo y el anorcosindicalismo, pueden tener cabida en la enseñanza y educación de los citados colegios. Son ellos un sólido e inexpugnable baluarte contra las tenaces emboscadas y arremetidas de los agentes de Moscou.

No es necesario anotar que la enseñanza privada ha de funcionar siempre bajo la inspección vigilante del Estado. Le interesa mucho a éste que dicha enseñanza cumpla su misión de contribuir a esa cultura nacional y a esa elevación moral y patriótica de que habla el Presidente de la República, en los aludidos Decretos. Sagrada es la libertad de enseñar y de educar. Pero tiene como toda libertad sus límites y sus deberes. Enseñar y educar no es pervertir ni intoxicar el alma del alumno para el rencor, para la rebeldía, para la crueldad para la extirpación de todo sentimiento humano y de todo lo espiritual. Esa enseñanza y esa educación están proscriptas lo mismo en las escuelas públicas que en las privadas. Y para esa proscripción ha de tener el Estado el más poderoso y desinteresado auxiliar en los colegios privados a que nos hemos referido.

OBRERO ESPAÑOL ASESINADO

TOULOUSE, mayo 24. (SE.) — En Encausse les Thermes ha sido descubierto en su habitación el cadáver del jornalero español José Bruna, de 55 años de edad, que presentaba en la cabeza numerosos hachazos.

El asesino es un francés de 35 años que una vez cometido el hecho se dió a la fuga, pero que ha sido detenido poco después por la gendarmería.

Ha confesado su crimen, declarando que el español se dedicaba a prácticas de hechicería y que por esa causa lo había matado.

SERAN MULTADOS EN ESPAÑA LOS QUE PAGUEN "JORNALES DE HAMBRE"

Catorce millones de litros de alcohol serán mezclados a la gasolina para los automóviles

Por el Gobierno se ha concedido un crédito de cuarenta millones de ptas. para la construcción de 65 locomotoras en Santander, Bilbao, Barcelona y Valencia, ayudando al obrero

MADRID, mayo 24. AP. Las Cortes suspendieron la sesión después de haber sido aprobada por aclamación la ley autorizando a la «Campsa», para la adquisición de 140.000 hectólitros de alcohol industrial español, para mezclarlo con la gasolina, a fin de que se utilice como combustible de autos. Se persigue con esta disposición la finalidad de liquidar los excedentes de vino.

AMPLIARAN EL TRABAJO EN MUCHAS CIUDADES

MADRID, mayo 24. AP. El gobierno autorizó la concesión de un crédito de 40.000.000 de pesetas para la fabricación de 65 locomotoras, en Santander, Bilbao, Barcelona y Valencia, con el fin de dar ocupación a los obreros que se encuentran parados en esas ciudades industriales.

MULTARAN A LOS QUE PAGAN JORNALES DE HAMBRE

MADRID, mayo 24. AP. El ministro del Trabajo, Salmón, dijo que está investigando las acusaciones que se han hechó contra determinados patronos de distintas partes de la península, en el sentido de que están abonando salarios de hambre a los obreros. Agregó que el ministerio, sin reparar en nada, impondrá fuertes multas a quienes proceden de ese modo, trastornando la economía y el orden del Estado.

Gil Robles cree que España necesita Ejército nuevo que esté desligado de la política

Entidades gallegas están haciendo gestiones para lograr que la expedición de Iglesias al Amazonas salga del puerto de El Ferrol, basándose en que el Cap. Iglesias es de allí

MADRID, mayo 24. SE. «El Debate» publica una exposición de lo que cree que ha de ser programa del del nuevo Gobierno.

«La revisión constitucional—dice—rematará la obra de la política centro-derecha en un primer periodo. Antes, durante los ocho meses que restan — cuando menos — para esa fecha, el Gobierno ha de realizar una labor de normalización de la vida española, algunos de cuyos rasgos se acusan ya en la nota redactada por los cuatro jefes, con motivo de la primera del presidente del Consejo.

Labor inmediata y urgente para el Gobierno, según referencias complementarias, es la siguiente: rápida y decidida política contra el paro obrero; presupuestos y normalización de la vida económica; ley de Prensa, que responde a una política contrarrevolucionaria, que ha de ser completada desde el Ministerio del Trabajo y desde el de Gobernación, en el que parece que se han de acusar pronto reformas interesantes.

El ministro de Trabajo señor Salmón, acometerá la reforma de la ley de Asociaciones, iniciada por el señor Anguera de Sojo; la reforma de los Jurados Mixtos y la política contra el paro. Piensa llevar al Ministehio su espíritu de justicia social, de mejora de los trabajadores, pero evitando la monopolización de la representación obrera, que ha detentado continuamente el partido socialista.

Sin duda—sigue diciendo «El Debate»—la modalidad más saliente del Gobierno es la entrada del señor Gil Robles en el Ministerio de la Guerra. El jefe de la C. E. D. A. no ha querido hacer manifestaciones sobre las orientaciones que piensa seguir al frente de su departamento. En sus discursos ha hablado de que en España hay que hacer un Ejército nuevo, que debe ser obra nacional, que debe quedar al margen de los vaivenes de la política.

Esta tarea no es de un día; pero podemos afirmar que la principal preocupación del señor Gil Robles será asegurar, con las reformas que sean necesarias en los organismos ministeriales, la continuidad de una política militar de carácter nacional que dé eficacia al Ejército.

Organismos que mantengan esa continuidad, cualesquiera que sean los ministros y, por ahora, trazar o diseñar las líneas directrices de esa política militar.

SOBRE LA EXPEDICION IGLESIAS AL AMAZONAS

VIGO, mayo 24. (SE.)—El periódico «El Faro de Vigo» publica un artículo comentando el escrito dirigido por el Círculo Mercantil, entidades y particulares, al Gobierno, pidiendo que la expedición científica al Amazonas emprenda la marcha desde El Ferrol.

El periódico apoya la petición diciendo que es un motivo sentimental que justifica plenamente la petición, pues el capitán Iglesias es ferrolano.

Añade que el capitán ha bautizado al buque con el nombre de «Artabro», lo que expresa tácitamente su deseo de incorporar a El Ferrol en la empresa. Termina diciendo que Galicia entera apoya la legítima aspiración de El Ferrol.

CONFERENCIA SOBRE GOYA

PARIS, mayo 24. (SE.)—Bajo los auspicios del Club Hispanista, ha dado una conferencia en la Oficina de Turismo, el pintor Federico Beltrán, que ha hablado sobre el tema «Goya en la intimidad».

LA EXPORTACION DE VINOS DE MALAGA

MALAGA, mayo 24. (SE.)—El presidente de la Federación Nacional de Criadores y Exportadores de Vinos, don José López González, refiriéndose a la disposición reciente que reivindica a Málaga el nombre geográfico de sus vinos genuinos a los efectos de exportación, entre otras cosas ha dicho: «Para Málaga representa esto, aparte de una cuestión de honor y de dignidad, la solución de su exportación, que resurge más espléndida que nunca, y la solucinó del problema agrícolar de la provincia, pues no hay que olvidar que en la provinica de Málaga su terreno no permite otro cultivo que el de la vid. Nosotros nos encontramos satisfechísimos de haber encontrado en la República quien haya sabido comprender la justicia de nuestro pleito y que, apartándose de todas las presiones personales y políticas, haya ido con un desinterés, una buena fe y un entusiasmo extraordinario a hacer bien por esta importante industria malagueña.»

Constitución de la actual Cámara Española

Para que sirva de orientación a nuestros lectores en estos momentos de confusión política española, publicamos la composición actual de la Cámara. Es como sigue:

Radicales	78
Populares agrarios	114
Socialistas	54
Agrarios	30
Regionalistas	26
Radicales demócratas	20
Tradicionalistas	20
Izquierda catalana	20
Conservadores	14
Renovación Española	13
Nacionalistas Vascos	11
Izquierda Republicana	12
Liberales demócratas	10
Nacionalista Español	1
Comunista	1
Progresistas	3
Independientes	12
Liberal independiente	1
Derecha independiente	4
Sin clasificar	6
Total de diputados en ejercicio	450
Constitución de la Cámara actualmente	471
Diputados que no han prometido	1
Vacantes actuales	20

Los Diputados de Canarias han pedido ayuda al Gobierno a fin de resolver la intensa crisis

El Embajador de la Argentina y otras personalidades han acudido a recibir al escritor de aquel país Sr. R. Larreta. El temporal ha obligado a clausurar la «Feria del Libro»

MADRID, mayo 24. (AP).—Los diputados de las Islas Canarias presentaron hoy una moción en el Congreso pidiendo que el Gobierno adopte medidas en ayuda de los agricultores del Archipiélago.

Las condiciones de las fincas son críticas a causa de la reducción de los embarques de plátanos a Alemania y de tomates a Inglaterra. Dícese que esto viene ocurriendo desde que el Gobierno se negó a abrir un crédito de 10.000,000 de pesetas a los agricultores.

CLAUSURA DE LA FERIA DEL LIBRO

MADRID, mayo 24. (WP).—Ante la persistencia de las lluvias torrenciales de estos últimos días se ha anticipado la fecha de clausura de la Feria del Libro que se venía celebrando en el Paseo de Recoletos.

EL ESCRITOR ARGENTINO RODRIGUEZ LARRETA EN MADRID

MADRID, mayo 24. (WP).—Esta mañana llegó a esta capital procedente de Barcelona el escritor argentino Enrique Rodríguez Larreta.

Acudieron a recibir al señor Rodríguez Larreta a la estación el Embajador de la Argentina y otras personalidades.

Acompaña al escritor argentino su esposa.

Fué aplazada la revista en Carabanchel

Autorizada la reapertura de la Casa del Pueblo de Sevilla, que fuera cerrada

MADRID, mayo 24. WP. El ministro de la Guerra, señor Gil Robles, ha aplazado, en vista del mal tiempo reinante, la revista militar que debía celebrarse el domingo en Carabanchel.

AUTORIZADA LA REAPERTURA DE UNA CASA DEL PUEBLO

SEVILLA, mayo 24. WP. El Gobernador Civil de la Provincia ha autorizado la reapertura de la Casa del Pueblo que estaba clausurada desde los sucesos de octubre.

De los mismos fabricantes de las

En Teruel, un incendio ha dejado sin albergue alguno a 25 niños de 8 familias

TERUEL, mayo 24. SE. Comunican del pueblo de Guadalaviar que ha comenzado a arder el barrio de Vallejo. El barrio completo es pasto de las llamas. Han quedado sin albergue ocho familias con 25 niños, las cuales quedan en completa miseria.

Se desconocen las causas del incendio. El barrio continúa ardiente a la hora que cablegrafiamos y para mitigar el fuego se tropieza con la dificultad del transporte del agua, que además escasee.

Se pedirá protección a los Poderes públicos para socorrer a las familias damnificadas.

ANTEPROYECTO DE REFORMA CONSTITUCIONAL

El sarcófago de Blasco Ibáñez y un rico mausoleo para la familia cubana Falla-Bonet, magnas obras de Benlliure

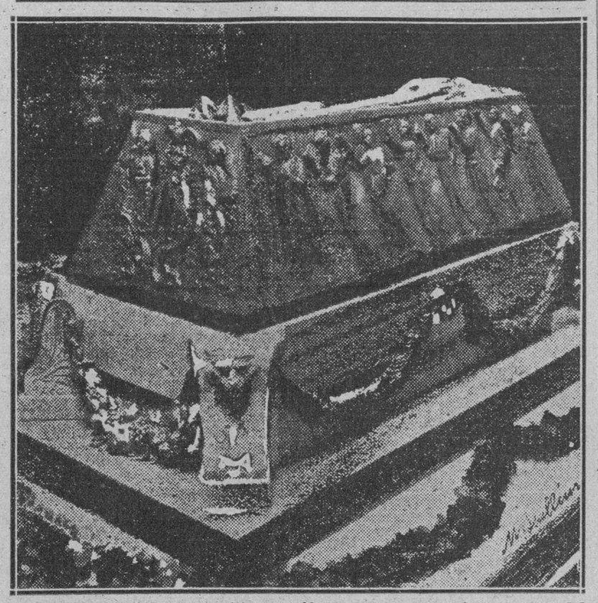

He aquí una vista del magnífico sarcófago en que reposarán los restos del gran novelista español Vicente Blasco Ibáñez, concebido y ejecutado en poco más de un mes por el glorioso escultor español Mariano Benlliure.

EN un estudio de la calle de Abascal ha expuesto Mariano Benlliure las obras más recientes que ha ejecutado. En el centro del primer salón, el monumento funerario a Blasco Ibáñez, destaca especialmente. Sobre un gran bloque de mármol blanco, descansa rico sarcófago de bronce, que se ofrece descubierto, dejando ver el cuerpo rígido del gran novelista, cuya cabeza es de enorme parecido. En los extremos laterales, el escudo de España y el de Valencia, ostentan la rica pompa de un barroquismo gracioso. Los lados derecho e izquierdo contienen diecinueve figuras bellísimas que interpretan y simbolizan al propio tiempo los personajes centrales de cada una de las novelas tan populares de Blasco Ibáñez. Figura yacente y sarcófago, todo en bronce dorado, tienen el valor de materia rica, cálida, animada por la magia del insigne escultor.

Esta obra, que supone portentoso esfuerzo, ha sido concebida, ejecutada y fundida en poco más de un mes.

Puede ver el visitante un altar de extraordinaria grandeza, dedicado al Corazón de Jesús, destinado a ser emplazado en una de las capillas de la Catedral de Cádiz. La figura de Cristo, airosa, impávida realizada en bronce, de un tono dorado bajo, descansa sobre una esfera de cristal traslucido, iluminada interiormente, que representa el mundo, conteniendo de una manera sintética siluetas coloreadas de los continentes. Esta esfera es sostenida por tres angelitos de bronce. Sirviendo de fondo una gran cruz y a sus lados dos santas mujeres en bajo relieve, en momentos de gran congoja. En la puerta del Sagrario un relieve de la Sagrada Familia completa el simbolismo del conjunto: la infancia, la predicación, la muerte del Salvador.

Un rico mausoleo destinado a la familia cubana Falla-Bonet, aparece montado en departamento frontero. Grandes bloques de granito pulimentado forman recio retablo. En el centro, la puerta de bronce, en la que Benlliure ha logrado resolver magistralmente dificilísimos problemas de perspectiva. Una simulación de escalera por la que cuatro mancebos vestidos airosamente, a la romana, conducen un sarcófago ascendiendo hacia la gloria cristiana.

Rica cerámica policromada con motivos pequeños brindan encantos de humanidad espontáneamente sentidos.

Todo aparece colocado con acierto de luz, de emplazamiento y de fondo.

(De «Las Provincias». Valencia)

En la Embajada Argentina en Madrid se dió un almuerzo en honor del Sr. Alcalá Zamora

El Consejo de Ministros se ocupó casi exclusivamente, en su reunión de ayer, de estudiar medidas para resolver los problemas del paro obrero. Lerroux ha salido para Córdoba

MADRID, mayo 24. (AP).— Con asistencia del nuncio de S. S., Tedeschini, y del Ministro de Estado, Rocha, se ofreció en la Embajada de la República Argentina un almuerzo en honor del Presidente de la República, D. Niceto Alcalá Zamora.

SE TRATO EN CONSEJO DE LA CRISIS DEL TRABAJO

MADRID, mayo 24. (WP).— Esta mañana se celebró un Consejo de Ministros bajo la presidencia de Lerroux.

Entre los asuntos tratados se encuentran como los más interesantes los relacionados con las medidas para aliviar el paro obrero.

También se ocupó el Consejo de la proyectada reforma constitucional, reorganizándose la ponencia que tenía a su cargo ese trabajo para que redacte el anteproyecto de reforma.

MADRID, mayo 24. (WP).—En la sesión que celebró esta tarde el Congreso de los Diputados se dedicó la mayor parte del tiempo a ruegos y preguntas.

Como todos los viernes, la tarde en el Congreso transcurrió en medio del mayor aburrimiento.

LERROUX HA PARTIDO PARA CORDOBA

MADRID, mayo 24. (WP)—El Presidente del Consejo de Ministros, señor Lerroux, marchó esta tarde para Córdoba en automóvil, anunciando que asistirá a la feria que allí se ha de celebrar el domingo.

LERROUX PASARA EL WEEK-END EN CORDOBA

MADRID, mayo 24. (AP).—El Presidente del Consejo de Ministros, señor Alejandro Lerroux, partió hoy hacia Córdoba, su ciudad natal, con el fin de pasar allí el sábado y el domingo.

Un millonario dejó toda su fortuna a la criada que lo ha cuidado 36 años

LOGROÑO, mayo 24. (SE.) En Santo Domingo de La Calzada a los 90 años de fallecido el millonario Aureliano Tejada Pérez, cuyo testamento al ser abierto, ha producido general sorpresa, porque deja cantidades insignificantes en proporción a su capital a seis sobrinos y la mayor parte de la fortuna a su sirvienta Jaccha Chavarri y Ruiz, que ha estado 36 años a su servicio, asistiéndole como una monja de la Caridad, pues durante todo el último año pasó todas las noches a la cabecera del enfermo que no quería otro auxilio. Por esta causa, de sirvienta ha pasado a millonaria.

SE DESPEÑA UN AUTOMOVIL

TERUEL, mayo 24. (SE.)—En el camino de la estación del pueblo de Caminreal, un automóvil de la matrícula de Zaragoza que conducía Ginés Fernández Fernández, ocupado por tres personas más, a consecuencia de un falso viraje cayó por un terraplén de cinco metros de altura. El vehículo quedó completamente destrozado y todos sus ocupantes gravísimamente heridos.

CARTELERAS
Noche de Arte
Armada
Teatro Alkazar

ESTACION C. M. C. Y.—1030 KILOCICLOS

HOY, SABADO 25, A LAS NUEVE DE LA NOCHE.

"SACRIFICIOS"

Drama en 3 actos, original de don Jacinto Benavente, por el Conjunto Artístico que dirige Marcelo Agudo y en el que figura Pilar Bermúdez.

CHOCOLATE Armada
REGALO DEL PALADAR

CHOCOGOFIO

¿CONOCE USTED LOS NUEVOS ENVASES FAMILIARES, DE 1, 2 Y 5 LIBRAS?

"La Noche de la Foguera," un éxito teatral

Las damas del Centro Astur triunfaron en la función de anoche en el Teatro Nacional

LA función benéfica patrocinada por el Comité de Damas del Centro Asturiano, y que se celebró anoche en el gran teatro «Nacional», ha alcanzado como se esperaba, un éxito verdaderamente clamoroso. El amplio y bello coliseo a que hacemos referencia ofrecía un aspecto magnífico, impresionante. La colonia asturiana en pleno, así como otras distinguidas figuras de colonia española y de la sociedad cubana se hallaban en tan simpático acto.

EL COMITE DE DAMAS

Huelga decir que el valioso Comité de Damas del Centro Asturiano prestigió desde los primeros momentos el teatro «Nacional». En primer término, la presidenta, señora Victoria Martínez de Suárez; Luz Moreno de Abarca y Domitila Fernández, verdaderas heroínas en la organización de de dicha fiesta; Avelina Pendás de Manjón, Secretaria del Comité; Pura Pita, distinguida esposa de nuestro buen compañero Rodríguez Presno; Valentina de Diego, Esperanza de Junco; Victoria, Alicia y Josefa Muñiz; Modesta Rodríguez de Grana, etc.

Y aparte, entre la enorme concurrencia, anotamos muy estimadas y conocidas figuras, a saber: Francisco C. Bedriñana y su distinguida familia; Juan Bautista Díaz Cuervo, presidente del Centro Asturiano, y su respetable esposa; don Sandalio Cienfuegos y familia; don Genaro Acevedo, presidente de la Beneficencia Asturiana; Constantino Junco Sordo; don José Martínez Alvarez, Francisco Castro Cuanda, don Manuel Junco Vela, Lucio Fuentes Corripio, Enrique Villanueva, Pepín Cuervo, Manuel Calvo García, Secretario general del Centro Asturiano; Evencio Rodríguez, ex-presidente del Centro Gallego; don Vicente Fernández Riaño, Presidente de Honor del Centro Asturiano; doctor Félix Suárez, Ismael Iglesias, Agustín Fernández Maldonado, don Ramón Alvarez, presidente de la Colonia Española de Cienfuegos; Cipriano Fernández, Bernardo Pardías, presidente del Casino Español y su distinguida esposa; Valeriano Fernández Viña, secretario de la mencionada institución y familia; Manuel García Menéndez y señora; Amalio Rodríguez Cardín, Gabriel de Diego, Manuel González, Francisco García Méndez, administrador de la Quinta Covadonga; Silvino García, Timoteo Alvarez Cándido Mañana, Julio Ponce, Manuel Bedriñana, Faustino Grana, José García Menéndez y señora; Alonso Menéndez y familia; señorita Luz Abarca Moreno; señora Cuca Pujals de Carballo, Venancio Carballo, y Bernardo Loredo, presidente de la Sección de Instrucción del Centro Asturiano.

«LA NOCHE DE LA FOGUERA»

Al comenzar el programa la orquesta ejecutó los himnos cubano y español, que fueron escuchados por la concurencia con profunda emoción. Y acto seguido fué puesta en escena la bella obra de costumbres asturiana «La Noche de la Foguera», escrita especialmente para dicha función por nuestro valioso compañero señor Francisco C. Bedriñana, y la cual fué objeto de las más cálidas ovaciones.

El tema era altamente sugestivo. La aldea ingenuamente encantadora. El mozo que emigra. La moza plena de noblezas y ternuras que solloza y espera... El tiempo que transcurre. Los acontecimientos que transforman el corazón... El dolor que llega arteramente... Y luego la tragedia producida por el Amor, el compañero inseparable del hombre; el «arquero divino» como dijera Amado Nervo; el tirano inmortal que lo mismo derrama en nuestro corazón una catarata de estrellas que una avalancha de espinas...

Los artistas que tomaron parte en la obra aludida, rayaron a gran altura. El público los premió constantemente con los más efusivos aplausos. La parte cantable estuvo a cargo del Coro de la Agrupación Artística Gallega, compuesto de cuarenta voces, el cual llenó su cometido de manera admirable.

Tal fué, a grandes rasgos, la función benéfica celebrada anoche en el teatro «Nacional». Por el éxito obtenido felicitamos al distinguido Comité de Damas del Centro Asturiano; a los felices intérpretes de «La Noche de la Foguera», y al autor de la misma, señor Bedriñana, el que, por ser cubano merece la gratitud de la bella Asturia, que él ha sabido reflejar de la manera más impecable.

VIDA ESPAÑOLA

OTRA VEZ

Por X. X.

OTRA vez los mítines de costumbre; otra vez las amenazas; otra vez la internacional; otra vez los puños en alto...

Y también otra vez, cuando se tercia, algún crimen cobardísimo, que se llamaba antaño sólo «crimen» y, que hoy, para vergüenza perdurable del socialismo español, se llama crimen social.

Los periódicos se asombran.

—Pero cómo es posible —dicen ellos— que estas cosas se repitan a las pocas semanas de haberse concedido a los revolucionarios una tan grande cantidad de indultos?

¿Cómo que una tan grande cantidad?

Se les concedieron todos.

Hubo dos fusilamientos: el pobre sargento Vázquez, que no había cometido ningún crimen pero que había escuchado los consejos de los caudillos de la revolución; el pobre sargento Vázquez, que a la hora de morir se expresó así:

—Me fusilan, y está bien; se hace justicia conmigo, pero yo espero que también se haga con los que me arrastraron a este paso...

El pobre sargento Vázquez, que no había cometido ningún crimen y, el malaventurado Pichilato que había cometido ocho.

Vázquez era un inocente. A él le habían enseñado sus amigos —sus amigos socialistas— que la justicia debe ser igual para los grandes y para los chicos, para los flacos y para los gordos.

Y lo creyó el infeliz.

A la hora de fusilarlos, al Pichilato y a él, advirtió el señor Lerroux con su magnificencia de costumbre:

—No ha habido, en estos dos casos, ni una sola persona en toda España que reclamara el indulto...

Vázquez y el Pichilato, los dos chichos, los dos flacos, los dos nadie... El Partido Socialista no tuvo tiempo de acordarse de ellos.

Y el magnánimo gobierno del admirable señor Lerroux, que tenía ya decidido que no se fusilara a ningún gordo, con todo el corazón lleno de luto, hizo que fusilaran a los dos.

Pero total, no eran nadie, no significaban nada. Y la revolución se saldó así.

Hoy publican los periódicos la estadística oficial de las bajas sufridas por el ejército al tener que sofocarla:

Tres bajas la primera división
Una la segunda.
Cuarenta y nueve la sexta.
Diez la séptima.
Cincuenta y siete la octava.
Y diecisiete las fuerzas de Marruecos.

En total, nada tampoco; soldaditos españoles cuya vida tampoco importa nada, y que están precisamente para morir de este modo, siempre que se les antoje a los caudillos revolucionarios.

En fin, ya lo hemos dicho, que hubo indultos en la cantidad pedida; cayeron los que cayeron, porque al Partido no le interesaban, y no se tomó el trabajo de acercarse al gobierno en su favor. Cuantos le interesaban ahí están: algunos meses de cárcel, quizás algunos meses de presidio, y en seguida una amnistía, después una apoteosis... Y aquí no ha pasado nada...

Y extraña que se asombren los periódicos de que volvamos de nuevo a lo de las constantes amenazas, y los frecuentes mítines, y las continuas violencias...

Extraña, porque entre ellos hubo algunos que a la hora de la justicia empapaban las plumas en dolor, temiendo que a los caudillos de la revuelta de Octubre les pudiera ocurrir algún tropiezo.

Vuelve todo, cómo no...? Y volverá también dentro de poco otra revolución por el estilo de la pasada de Octubre, con los mismos elementos, y con los mismos caudillos y también con las mismas fechorías...

Y volverán a matar otros cientos de personas, y volverán a morir otra gran cantidad de soldaditos.

Lea AVANCE todas las tardes. Dirigido por José I. Rivero

Negociaciones entre España e Inglaterra

En una carrera de ciclistas en Redondela, un ciclista causó una porción de lesionados

LONDRES, mayo 24. (SE.)—Han sido reanudadas las conversaciones preliminares con los representantes españoles que tienen por objeto preparar la negociación de un nuevo tratado de comercio anglo-español.

LONDRES, mayo 24. (SE.)—El secretario parlamentario del departamento de Comercio de Ultramar, teniente coronel John Caville, ha recibido a los miembros de la delegación comercial española en el Ministerio de Comercio. Se ha facilitado un comunicado oficial que dice así: «Se ha efectuado un intercambio de puntos de vista, habiéndose tomado las medidas y disposiciones para la discusión de los varios aspectos de las negociaciones».

ACCIDENTE EN UNA CARRERA CICLISTA

PONTEVEDRA, mayo 24. (SE.)—Se celebró una carrera ciclista en Redondela. Al llegar los corredores a la meta, el coche del Jurado quiso llegar antes, y se despistó y se fué sobre un grupo de público, atropellando a dieciséis personas, en su mayoría niños.

Resultaron heridos graves Isidoro Buceta, Castor Castro, Antonio González y Marcial Pereira. Los restantes menos graves.

M.E.C.D. 2016

GANO EL TEAM DE CINCINNATI EL PRIMER JUEGO NOCTURNO QUE SE HA CELEBRADO EN EL BIG SHOW

JUGARA EL YARA CONTRA EL CUBANELECO EN LOS TERRENOS DEL VEDADO TENNIS CLUB ESTA TARDE

NUEVOS TIRANTES

PARIS

"Free Swing"

MOVIMIENTO LIBRE

Por fin . . . unos tirantes que no se deslizan de los hombros y que automaticamente se ajustan a todos los movimientos del cuerpo.

Eliminan la tensión y la molestia de que se deslice el tirante de los hombros, sientan a la perfección, son cómodos y satisfactorios.

En elegantes modelos y gran variedad de colores, hechos del durable elástico Stein, a precios módicos.

A. STEIN & COMPANY
CHICAGO . . . U. S. A.

Fabricantes de los famosos Cinturones y Ligas Paris

POWER-HERREIZ SE ANOTAN UN NUEVO TRIUNFO: 30 POR 21

Se impuso nuevamente todo el buen juego de Power y Herreiz. Bien Benítez

Cheo Herreiz y Emilito Power volvieron a ganarle a Carlos Coello y Wifredo Benítez, en la serie de pelota a mano, de doubles, en que se está discutiendo la supremacía de Cuba. Y todo hace aparecer que la pareja del «Tennis Goliath» ganará la serie sin dejar poner el pie en el estribo al dueto del Deportivo Asturias. Herreiz, como Navarrete en sus buenos tiempos en los cuadros alegres, es EL UNICO y Emilito Power resulta un gran colaborador, formando ambos un tandem que se nos antoja a nosotros que necesitan trío para perder.

Cheo hizo primores en la zaga. Y en cuanto a Power, hay que decir que está en su mejor forma también. Bien de saque, con una gran cantidad de punch en la pegada. Anoche se distinguió, además devolviendo todas las dos paredes que le tiró Coello.

Otro que jugó una enormidad, y que casi estamos por decir que fué el mejor del cuarteto, fué Wifredo Benítez. Pero hay que reconocer que es mucho el juego de los contrarios, quienes cargan siempre el juego a la zaga, y la jornada a Benítez le resulta, algo así como una obra de romanos.

Coego está en baja forma de juego.

El match de anoche estuvo interesantísimo. Hubo empates en uno, dos, tres, cuatro, seis y dieciseis. A partir de esta anotación, hubo tres pifias seguidas de Benítez, una de Coello y un saque de Emilito Power que pusieron el cartón 21x16, tomando color el encuentro.

Una pifia de Herreiz cortó la racha, pero luego Benítez, envió una pelota a la arena y otro saque de Power puso el score 23x17.

Power cometió su primera pifia de la noche entonces y Herreiz mandó una pelota a la arena, pero a continuación estos dos se anotaron cinco tantos seguidos, 28x19.

Una nueva pifia de Herreiz puso fin al tanto más discutido de la noche, y un remate de Coello puso el score 28x21, siendo los dos tantos siguientes para la pareja del Deportivo por pifias de Coello.

Al final, como de costumbre, se rifaron objetos entre las damas asistentes, llamando mucho la atención una bandeja de finos bombones de «Armada». Dichos dulces estaban envueltos la primera noche, en un tul vaporoso con los colores del «Deportivo Hispano América», anoche eran los colores del «Tennis Goliat», y los del próximo lunes irán con los colores de las sedas del «Deportivo Asturias», «Armada», como siempre, da la nota del más refinado gusto.

Actuaron de jueces los señores Roberto Larcada, de corta; Otis en el escás de larga, y de Intendente.

JUAN MONTERO OCUPA MAÑANA DOMINGO EL BOX EN VIBORA PARK

El joven lanzador está en buenas condiciones y luce listo para pitchear gran match

Mañana se efectuará el debut del Víbora Base Ball Club jugando con los fuertes rivales Toros de Paredes en cuyo encuentro se presentará Salvador Hernández al frente de la novena del Víbora.

La razón de jugar con los Toros de Paredes, el team más fuerte de los profesionales hoy en la Habana está justificada con el deseo que tienen los integrantes del Víbora, un conjunto de Todos-Estrellas de los Amateurs, de comenzar su actuación como team fuerte jugando con los mejores y de salir victorioso consagrarse como los Campeones de la Víbora.

La práctica llevada a cabo por el Manager Salvador Hernández en su campo de sports, el Stadium Víctor Muñoz, dió un magnífico resultado. Tanto Vázquez, F. Guerra, en el catching, como Gonzalo Sotolongo en la primera, Cándido Hernández, el propio Salvador, en la esquina caliente, y César Batán realizaron una labor que los dejó listo para la lucha del domingo. Dopico J. López y Pipo de la Noval están en perfecto training.

Juan Montero puede ser el pitcher para iniciar este juego, estando listo Juan Noa, Alberto Torres y Lalo Rodríguez, el que está encantado con el conjunto que debuta y del cual todos los fanáticos hacen grandes elogios.

Una nota interesante es la de haberse escrito a Miami, a Tampa, Ken-West y Jacksonville interesando las condiciones para llevar este team de ex-estrellas amateurs para una excursión corta por varias poblaciones del Estado de la Florida en los Estados Unidos.

Si se realiza la indicada excursión posiblemente saldrán de la Habana en un Aeroplano, directo a Miami, estableciendo el record de realizar el primer viaje aéreo de un team de Base Ball entre dos poblaciones y ser estas ciudades de Miami y la Habana, las que inician tal progreso.

Cepero que está ayudando a Salvador Hernández en el mayor éxito de la presentación del Club Víbora, ha puesto en juego toda su actividad y como el Administrador del Víbora Park sab lo que se trae entre manos no dudamos del más rotundo triunfo del nuevo team profesional el Víbora.

La novena de Eleno Casanova ha practicado a todos sus componentes. Los Toros de Paredes, acostumbrados a vencer, no dan cuartel a sus contrarios y los Campeones de la Liga Federal y vencedores de los All Havana desean resultar los Campeones Viboreños y están listos para jugar su mejor match del año pues mejor que nadie saben de la capacidad de estos ex-amateurs que necesitan vencer para mostrar su calibre con vista al futuro.

«Víbora Park» mejorando sus ground y glorieta cada semana y presentando estos magníficos programas, llevará a cuantos fanáticos gustan de buen Base Ball, teniendo a los amateurs y a los profesionales en un solo encuentro, en lucha donde los contrarios no pueden darse cuartel.

Este gran encuentro comenzará a las dos y media de la tarde y quedas tú, lector, invitado, debiendo asistir con algún amigo para pasar una tarde ayudando y deleitándote con un Base Ball que no puede ser superado.

Johnny Hannon, de Norriston ha fallecido en las pruebas preliminares de las carreras de Indianapolis cuando su carro chocó a toda velocidad en la popular y afamada pista.

VOLVIO EL TEAM DE JOE CRONIN A LA PRIMERA DIVISION

Derrotando a los Tigres del Detroit con score de 8 x 4, pudieron volver al 4to. puesto

BOSTON, mayo 24. (AP)— Las Medias Rojas de Boston empataron su serie con los Tigres de Detroit, ganando el desafío de hoy con un score de 8 por 4, tras el pitching efectivo de Lefty Grove.

Aún cuando los Tigres le pegaron 14 hits a Grove, el zurdo logró mostrarse efectivo en los pinches y esto le salvó de muchas carreras. Por otra parte sus compañeros cayeron desde temprano sobre el general Crowder, asegurando el juego en el quinto con un rally de tres carreras.

Los Red Sox volvieron al cuarto lugar y los Tigres volvieron a caer en la segunda división.

El score:

DETROIT

	V.	C.	H.	O.	A.	E.
Fox, rf.	5	1	3	2	0	0
Walker, cf	5	1	2	2	0	0
Gehringer, 2b	5	0	3	5	4	0
Greenberg, 1b	5	0	2	9	1	0
Goslin, lf	4	0	0	1	1	0
Rogell, ss.	4	0	1	2	4	0
Hayworth, c.	4	0	2	3	2	0
Ouen, 3 b	3	1	0	0	0	0
Crowder, p.	3	0	0	0	0	0
Marberry, p.	0	0	0	0	0	0
Schuble, x.	1	1	1	0	0	0
Totales.	39	4	14	24	12	0

x. Bateó por Marberry en el 9o.

BOSTON

	V.	C.	H.	O.	A.	E.
Williams, 2b	3	1	2	3	1	0
Werber, 3b	3	1	1	1	1	0
Almada, cf	4	0	1	4	1	0
R. Johnson, lf	3	1	1	4	1	6
Solters, lf	0	0	0	0	0	0
Cronin, ss.	4	0	0	5	4	0
Reynolds, rf	4	1	3	7	0	0
Dahelgren, 1b.	4	1	2	7	0	0
Berg, c.	4	1	1	0	0	0
Grove, p	3	2	1	0	1	0
Totales.	32	8	12	27	10	0

Anotación por entradas:

Detroit	100 000 00[illegible]—4
Boston	001 032 20x—8

SUMARIO: Empujadores: Greenberg 2, Fox, Gehringer, Reynolds 3, Berg, 2, Wenber, Almada Dahlgren. Two base hits: Fox 2, Rogell, Reynols 2, Grove: Three base hits: R. Johnson, Dahlgren; Home run: Berg. Base robadas: Reynolds. Sacrifices: Williams, Werber. Quedados en bases: Detroit 10, Boston 6. Bases por bolas: Crowder 1, Marberry 2, Grove 2, Strike outs: Marberry 3; Hits a Crowder 9 en 5 y un tercio innings, Marberry 3 en 2 y dos tercios, Deal ball: Crowder a Werber, Balk Crowder. Pierde: Crowder. Umpires: Summers, Quinn y Mc Gowan. Tiempo: 1h. 55m.

GRAN BAILE DE LAS FLORES, ESTA NOCHE, EN EL CLUB FORTUNA

Hoy es el día señalado para celebrar el baile de Las Flores en el Fortuna Sport, y todo parece indicar que será una fiesta que superará a cuantas, hasta el momento, en esta simpática sociedad se han celebrado, pues la Sección de Fiestas le ha dedicado todo su tiempo con verdadero entusiasmo para que resulte un acontecimiento.

La orquesta Solís Alfaro y el Septeto Cuatro de Septiembre son los conjuntos musicales encargados de bailables.

Sus salones son adornados de manera apropiada para este baile, y se han tomado las medidas oportunas, para que resulten más frescos todavía, a pesar de lo mucho que lo son, pues esta sociedad radica en Malecón número 44 y le baten de frente todos los nortes.

El Fortuna Sport Club alcanzará, seguramente, uno de sus mejores éxitos con el baile de esta noche.

Liga Internacional

	C.	H.	E.
Rochester	1	4	2
Montreal	8	11	1

Segundo juego:

	C.	H.	E.
Rochester	2	7	2
Montreal	5	8	0

	C.	H.	E.
Syracuse	2	6	0
Newark	1	5	0

	C.	H.	E.
Buffalo	1	10	4
Toronto	12	17	0

	C.	H.	E.
Albany	2	7	2
Baltimore	21	19	2

En la doble función del Frontón Habana-Madrid se medirán dos veces, Ugalde y "El Cachorro"

Por la parte en un partido mixto. Por la noche, Mingo con Montes y Labat Menor con Constante. Otros buenos duelos en el doble programa

Dss combates reñidos entre Ugalde y Labat menor tendremos hoy. En el intermedio de la tarde se trata de un encuentro mixto. Es decir, que van los dos muchachos con compañeros de segunda categoría. Pedrito será el auxiliar del Cachorro y Barrios actuará en compañía de Mingo. De todos modos, estando los colosos en cancha, el interés no cesará ni un momento durante el curso d este partido.

Por la noche, la cosa es muy seria. Mingo va en compañía de Montes y Labat se verá auxiliado por Constante en uno de esos encuentros que levantan en peso a la afición.

La última vez que Labat luchó contra esos dos capacitados pelotaris, perdió por tres tantos, pero esta noche va al desquite y cuando el Cachorro se encabrita es cuestión muy sería detener su paso arrollador.

La doble función se caracteriza porque en todos los turnos habrá encuentros bien equilibrados. En el primero de la matinée, Sarmiento y Betancourt se verán las caras con Cubota menor y Azpeitia y el primero debe esforzarse por ganar este partido para iniciar una reacción que lo lleve de nuevo a los partidos de preferencia.

Un estelar figura en el último de la tarde con Pascau y Epifanio del lado blanco, contra Valenzuela y Mina actuando por el bando azul.

Y del mismo modo habrá una gran batalla entre Montes menor y Valenzuela en el partido final de la función nocturna.

Una doble función magnífica que se repetirá mañana, domingo.

HABANA-MADRID

Programa de la función de esta tarde, que comenzará a las tres.

Primer partido, a 25 tantos: Sarmiento y Betancourt, blancos, contra Cubota menor y Azpeitia, azules. A sacar ambos del 14 y medio.

Primera quiniela, a seis tantos: Sarmiento, Betancourt, Cubota menor, Azpeitia, Pedrito y Barrios.

Segundo partido, a 30 tantos: Pedrito y Labat menor, blancos, contra Ugalde y Barrios, azules. A sacar ambos del 14 y medio.

Segunda quiniela, a seis tantos: Labat menor, Ugalde, Pascau, Epifanio, Valenzuela y Mina.

Tercer partido, a 30 tantos: Pascau y Epifanio, blancos, contra Valenzuela y Mina, azules. A sacar ambos del 14 y medio.

Programa de la función de esta noche, que comenzará a las 8.30

Primer partido, a 25 tantos: Torres y Buendía, blancos, contra Pedrito y Barrios, azules. A sacar ambos del 14 y medio.

Primera quiniela, a seis tantos: Torres, Buendía, Pedrito, Barrios, Girón y Labat mayor.

Segundo partido, a 30 tantos: Ugalde y Montes, blancos, contra Constante y Labat menor, azules. A sacar los primeros del 13 y medio y los segundos del 14 y medio.

Segunda quiniela, a seis tantos: Ugalde, Constante, Labat menor, Valenzuela, Montes menor y Aníbal.

Tercer partido, a 30 tantos: Montes menor y Labat mayor, blancos, contra Valenzuela y Aníbal, azules. A sacar los primeros del 14 y medio y los segundos del 14.

RESULTADO OFICIAL DE LA FUNCION CELEBRADA ANOCHE

PRIMER PARTIDO

	Tantos
Cubota menor y Buendía, blancos	25
Torres y Betancourt, azules	9

Ganador: BLANCOS.

PRIMERA QUINIELA

	Tantos.	Pagos.
1.—Cubota menor	6	$ 1.83
2.—Buendía	1	3.16
3.—Torres	2	2.32
4.—Betancourt	1	3.16
5.—Valenzuela	1	3.16
6.—Girón	5	4.97

Ganador: CUBOTA menor. Pagó a:

1.83

SEGUNDO PARTIDO

	Tantos
Valenzuela y Montes, blancos	30
Constante y Epifanio, azules	25

Ganador: BLANCOS.

SEGUNDA QUINIELA

	Tantos.	Pagos.
1.—Constante	0	$ 3.20
2.—Epifanio	6	1.34
3.—Montes menor	0	2.97
4.—Barrios	0	2.77
5.—Sarmientos	0	3.20
6.—Aníbal	0	3.47

Ganador: EPIFANIO. Pagó a:

1.34

TERCER PARTIDO

	Tantos
Montes menor y Barrios, blancos	30
Sarmiento y Aníbal, azules	18

Ganador: BLANCOS.

Amateur Aces

—Un jugador que promete.
—Debutará del Fortuna.
—Hoy: Nodarse vs. R. Morales.

(Por DAN)

Si la Unión Atlética de Amateurs declara hoy elegibles a tres jugadores blanqui-negros, el club Fortuna se verá en disposición de presentar mañana domingo una novena distinta, de mucho calibre, ante los azucareros del club Hershey, que puede lograr la derrota de los favoritos ... Nick Pons, manager fortunista, habla con calor del conjunto que puede presentar, una vez aprobados esos tres hombres y dice que «con ese team en acción costará buen trabajo alejarle de pennantville»... Uno de los tres players de que hablamos es el short stop Arrabal, que según se afirma juega maravillosamente la posición, pudiendo rivalizar con Quilla Valdés..... Arrabal recibió su «educación basebolera» y tiene en su juego esa naturalidad que los americanos imprimen a todos sus players... Arrabal acepta fácilmente y con limpieza los batazos y devuelve rápidamente la pelota...Además, batea fuertemente hacia todos los campos algo que no pueden hacer todos los amateurs... Si este muchacho resulta, el Fortuna está salvado...En caso contrario, habrá que admitir que los Blanqui-negros han hecho sus castillos en el aire...

* * *

Con Arrabal en juego, Torres pasará al left field, Menció se encargará del center y Vallin ocupará definitivamente el right Esto sacará del juego al joven player que actuó el lunes último en el right fielder, que parece una buena promesa del game...Otro player que puede ser aprobado por la Unión Atlética, quedando elegible para el juego de mañana, es el pitcher Pedro Díaz, a quien llaman el «Americano»... Este muchacho sabe pasarlas calientes por el plate y Pons espera que se haga sentir en la temporada.... Casi todo el mundo conviene que el Hershey es el team que más derecho tiene a ganar el campeonato de los amateurs este año, pero nadie ha podido ponerse de acuerdo en relación con el nombre del club que ha de finalizar en segundo lugar... Unos dicen que ese honor corresponderá al Fortuna, otros citan al Teléfonos y muchos señalan al Atlético y Yara ... Nosotros esperamos lucha abierta por la posición y creemos que al final, la cosa estará entre el Fortuna y el Teléfonos...Muchos no toman en consideración al team del Atlético de Cuba, y lo cierto es que la novenita se está defendiendo y jugando con enorme pimienta, que en baseball representa un 75 por ciento para ganar cualquier batalla.... En el Vedado Tennis esperan la llegada del veloz Eddy López, y todo parece indicar que el ingreso del joven player en el lineup del team ha de crear dificultades.

* * *

Esta tarde se decide el campeonato nacional de tennis entre Ricardo Morales y Lorenzo Nodarse, y si el sonriente capitán del equipo cubano de la Copa Davis juega como el miércoles último, tenga usted la seguridad de que Ricardo no tendrá nada asegurado... Nodarse está jugando mucho ahora y puede dar la sorpresa, anexándose el campeonato nacional... Uno que le vió jugar el otro día, nos ha asegurado que «jamás» había visto a Nodarse avanzar con tanta velocidad hacia la net para dejar sentir el peso de su drive»... Una de las razones por las cuales la combinación de Cheo Herreiz y Emilito Power está ganando fácilmente la serie de hand ball que se efectúa en el Asturias, es que Cheo está jugando actualmente el mejor hand ball de su vida, no existiendo una sola jugada que pueda hacerle daño... Esta serie de hand ball pudiera ser mucho más interesante si Coello tuviese un poco de izquierda... Al celebrar la Unión Atlética un campeonato libre de hand ball, Cheo, Coello, Wilfredo Benítez Power, Vicent, Adolfo González y otros handbolistas tendrán una buena oportunidad de ampliar su radio de acción, haciendo más oficiales sus triunfos...

* * *

La Federación de natación acordó en su junta del jueves que no serán admitidos como novicios los que hayan capturado un primer, segundo o tercer lugar en eventos de novicios—ya sean oficiales o en dual meets— y esto tiene a Perico Miranda como la pólvora... Miranda prepara en el Columbus un team de novatos con ganadores que han ganado algunos segundos y terceros lugares... Y, es posible que, como resultado a esto, el Columbus no asista a las competencias de la Federación... En la YMCA. se hace ahora el training de natación en pleno misterio... El coach De la Nuez toma los tiempos por las noches, con toda la piscina cerrada... (¿Tendrá algún Weismuller en el equipo?)... La Juventud Atlética Viborena está preparando un fuerte team de basket ball para el campeonato que ha convocado el Atlético de Cuba, y sus directores están embullando a Juan Ealo para que sirva de center al team... Ealo está jugando mucho basket ahora y puede marcar la diferencia en cualquier conjunto... Hablando de basket, el team de Hershey visitará esta noche al floor del Asturias celebrando un match de exhibición con el team de esa sociedad...La Liga Nacional de Amateurs se reúne el próximo miércoles, y es casi seguro que en ese mitin se acuerde conceder la entrada gratis a las damas en el campeonato de baseball... Todas las competencias de track y field que se efectúen en Cuba dejan pérdida de dinero a sus organizadores... La última de la Asociación Atlética Femenina dejó más de 46 pesos de pérdida...La de la Liga Social ha abierto un hoyo al popular organismo..Y, ahora la Unión Atlética prepara la suya aunque sea entre novicios... Incidentalmente, la Federación de Atletismo de la UAA. no pudo reunirse el jueves último... El presidente Lamas fué el único que asistió al mitin...

* * *

Parece que va e n serio eso de ofrecer las regatas juniors de remos en la bahía de Cienfuegos, el primer domingo de Julio ... Hace días estuvieron en Palacio, el Doctor Angel Aixalá, el doctor Oscar Hernández, Rafael Posso y el Presidente del club Náutico de Varadero, y el Coronel Mendieta les hizo la recomendación de que efectuasen esas justas de novicios en Cienfuegos... El Presidente se interesa tanto por el cambio de escenario de las regatas oficiales porque uno de sus actuales ayudantes fué comodoro del Cienfuegos Yacht Club... El Cienfuegos pagará los gastos de todas las tripulaciones que deseen ir a las competencias, y asegura el éxito de las mismas...Si los crews de la Habana van a Cienfuegos, Cienfuegos irá a Varadero y enviará después un ocho a Marianao... El próximo domingo 9 de Junio se efectuará en el Campo Armada un banquete-homenaje a los atletas del club Hispano que han logrado distintos triunfos en los primeros meses de 1935... Y, todo el mundo espera que Manopla ofrezca en la fiesta una copia fiel del papel que representó ayer en el Teatro Nacional, en la obra de Bedriñana.

PANCHON HERNANDEZ Y JUAN DOMINGUEZ SE VERAN ENVUELTOS ESTA TARDE EN UN INTERESANTE DUELO DE PITCHERS EN VTC

Pretende capturar el Yara la victoria para elevar a 3 el número de su triunfos en la presente temporada. Rojas y sus eléctricos, seguros de ganar el game. Juegos señalados por la Liga

Un interesante encuentro, en el que Panchón Hernández, miembro destacado del team olímpico de base ball, sostendrá un enconado duelo con Juanito Domínguez, el diminuto y efectivo hurler de los atléticos del club Cubaneleco, constituye la máxima atracción de esta tarde, en los terrenos del Vedado Tennis Club, donde efectúa su campamento la Liga Nacional de Amatéurs.

En este game, donde se despejará una vieja incógnita que existe entre el Yara y el Cubaneleco con motivo de la supuesta superioridad de un team sobre otro, se debe jugar bonito baseball, y no parece disparatado el recomendárselo a los fanáticos.

Los dos teams tiene sus fuerzas equilibradas, y contando con los servicios de lanzadores de puntería como Panchón Hernández y Juan Domínguez, no dudamos de que han de proporcionar un rato agradable a los fanáticos.

Tanto Panchón, como Domínguez se encuentran en gran forma y es como dinero en mano afirmar que han de batallar duro desde el primer inning hasta el final.

Si gana el Yara, mantendrá su invicto y tendrá derecho a que se le siga considerando el mejor team de la Habana, después del Hershey. Si vence el Cubaneleco, sus players no solo tomarán una dulce «vendetta» de manos de los yaristas, sino que nivelarán su siuación, colocándose en posición de demostrar que Mr. Gundeker tenía razón cuando afirmó recientemente que «Ese año habrá que contar con el Cubaneleco para decidir el pennant».

El match se ofrecerá a las tres de la tarde.

Las probables baterías son:

POR EL YARA :Hernández, pitcher: Fernández, catcher.

POR EL CUBANELECO: Domínguez, pitcher: López, catcher.

PROGRAMA PARA MAÑANA

Mañana domingo, como hemos anunciado durante toda la semana, se ofrecerá en el Vedado uno de los doble headers más interesantes de la temporada, siendo el choque de mayor atracción el que han de ofrecer los Tigres del Atlético con los Marqueses del VTC en el segundo turno del programa.

Según un anuncio hecho ayer, a última hora, los Tigres volverán a depender de los lanzamientos del zurdo Díaz en este game, a fin de asegurar la victoria frente a sus viejos rivales, y los azules, deseosos de demostrar que «no están de comparsa en la season», han de enviar a la lomita al doctor Juan Portela, quien posee este año más velocidad en sus bolas y que tiene ya experiencia suficiente para combinar sus lanzamientos de modo que hagan buen daño a sus contrarios.

En el primer turno del programa jugarán los rojos del club Regla con el equipo del Teléfono, siendo este otro match de importancia en el que se verá buen base ball, pues Narciso Picazo está empeñado en no salir en ningún momento de la primera división durante la temporada, y necesita mucho de este éxito para mantener la posición. El Regla empleará a Comellas que pitcheó tan bien el lunes último.

EL FORTUNA... A HERSHEY

Los Blanqui-negros del Fortuna, que muchos consideran con enorme chance de finalizar en el segundo lugar de la justa de la Habana, irá al central Hershey para hacer su primera presentación del año en esos terrenos y esto dará lugar a otro duelo interesante que puede traer malas consecuencias para los favoritos de la Liga, los muchachos del Hershey.

Manolo Fortes, el mejor pitcher derecho de los amateurs, ocupará el box por el Hershey en este match y Adrián Zabala, el «gran domador» de hará cargo del box por los fortunistas.

El juego será a las dós y media.

SE QUEDO CORTO EL BOSTON BRAVES, Y PERDIO AYER, 7x6

Los Piratas habían acumulado su suficiente delantera para trabajar con calma al final

PITTSBURGH, mayo 24. (AP).— Un largo home run de Ruppert Thompson, de los Braves, con las bases llenas en el noveno inning, enviaron hoy cuatro carreras a favor de los muchachos de Boston, pero esc no fué suficiente para que el Pittsburgh, ayudado por una buena delantera, perdiera el game.

Los Bucs triunfaron, siendo el score final de 7x6.

Ed Bradt comenzó por los Braves, pero saltó en el tercero, víctima de un rally, Bob Smith trabajó el resto del game.

Babe Ruth conectó hoy otro largo batazo, y nuevamente Paul Waner realizó una cogida monumental, llevándose la pelota a 400 metros del home plate.

El score:

BOSTON

	V.	C.	H.	O.	A.	E.
Urbanski, ss.	5	0	1	1	0	0
Mallon, 2b	55	1	2	4	1	0
Ruth, rf.	4	0	1	4	0	0
Mowry, rf	0	1	0	0	0	0
Berger, cf	3	1	0	1	0	0
Thompson, cf	2	1	2	1	0	0
Moore, 1b	4	0	1	5	0	0
Lee, lf	5	1	3	5	0	0
Coscarart, 3b	4	0	2	0	2	0
Spohrer, c.	4	0	1	3	1	1
Brandt, p.	1	0	0	0	0	0
Smith, p.	2	0	0	0	2	1
Jordan, x	1	1	0	0	0	0
Totales	41	6	13	24	6	2

x Bateó por Smith en el 9o.

PITTSBURGH

	V.	C.	H.	O.	A.	E.
L. Waner, cf	5	1	2	0	0	0
Jensen, lf.	3	1	1	0	0	0
P. Waner, rf.	3	3	2	1	0	0
Vaughan, ss.	2	2	1	3	4	0
Yaung, 2 b.	3	0	1	3	3	1
Suhr, 1b	4	0	1	11	3	0
Thevenow, 3b.	3	0	0	1	2	1
Padden, c.	3	0	0	6	2	0
Weaver, p.	4	0	0	2	4	1
Totales	30	7	8	27	18	3

Anotación por entradas:

Pittsburgh	203 000 20x—7
Boston	000 200 004—6

SUMARIO: Empujadores: Vaughan Suhr 4. Yaung 2, Coscarart, Sphrer, Thompson 4. Two base hits: Lee, Suhr, Home run: Thompson. Bases robadas: Jensen. Sacrifice; Jensen, Vaughan, Double Play; Vaughan a Young a Suhr. Quedados en bases: Boston 9, Pittsburgh 6. Bases por bolas: Brandt 2, Smith 3, Weaver 1, Strike outs Weaver 5, Smith 3. Hits a Brandt 5 en 2 y un tercio innings, Smith 2 en 5 y dos tercios. Pierde: Brandt. Umpires, Moran, Reardon y Magerkurth. Tiempo: 2h. 13m.

EN LAS LIGAS MENORES

Liga Internacional

	G.	P.	Ave.
Toronto	23	14	.622
Buffalo	17	14	.548
Newark	18	15	.545
Baltimore	19	16	.543
Montreal	19	16	.543
Syracuse	16	18	.471
Rochester	14	20	.412
Albany	10	23	.303

Asociación Americana

	G.	P.	Ave.
Minneapolis	21	12	.636
St. Paul	19	11	.633
Indianapolis	16	11	.593
Milwaukee	16	11	.593
Columbus	16	17	.485
Kansas City	12	13	.480
Toledo	12	21	.364
Louisville	7	23	.233

HERSHEY JUEGA HOY CON EL «ASTURIAS»

Esta noche en el floor del Deportivo Asturias se efectuará un interesante match de basketball entre el team junior de esa sociedad y el Hershey Sport Club, que hará la visita correspondiente.

El partido dará comienzo a las nueve en punto y la entrada es gratis.

Los fanáticos se darán cita hoy sábado en el Viejo Frontón Jai-Alai para presenciar el programa

Muy interesante programa ha de ofrecerse en honor de los fanáticos. El partido estelar luce admirablemente combinado y se espera que resulte sensacional. Resultado de anoche

Emilio Eguiluz, ha podido combinar tres partidos de gran calibre para hoy por la noche en el Viejo Palacio de los Gritos, que , que cada día, se ve más concurrido, y los sábados mucho más.

Jugó un horror anoche Aguiar en el primer partido, para vencer a Goyo con alguna facilidad a pesar de que éste último, comenzó furiosamente.

Faura trató de ayudar a Goyo, y por más que hizo no pudo salir adelante.

Alvarez Mayor que defendió los cuadros alegres, cumplió bien.

La primera quiniela fué para Morales.

En el segundo partido lucharon Millán y La Paz contra Ferrer y Mir.

En la lucha por éste partido Ferrer jugó horrores, con su codicia a que nos tiene acostumbrado, pero tal como salió la cátedra, era para terminar enseguida, pero no fué así, sus contrarios dieron fe de vida siempre, sobre todo La Paz y Millán tuvo momentos felices.

Don Pedro Nyer el que acompañaba a Ferrer, trabajó de manera admirable, muy consistente.

En los últimos momentos Millán y La Paz, amenazaron bastante, se creyó segura la igualada, pero no pudo ser porque Ferrer con sus rematicos lo evitó, fué el recurso supremo.

La segunda quiniela se la llevó Vallejo.

Resultado de la función de anoche.

Primer partido:

	Tantos
Faura-Goyo, blancos	16
Alvarez mayor-Aguiar, azules	25

Ganador: Azules.

Primera quiniela:

	Tantos.	Pagos.
Goyo	1	4.50
Aguiar	5	4.93
Gayarre	2	5.76
Santos	4	5.76
Millán	3	6.10
Morales	6	4.14

Ganador: Morales. Pagó a:

4.14

Segundo partido:

	Tantos
Millán-La Paz, blancos	26
Ferrer-Mir, azules	30

Ganador: Azules.

Segunda quiniela:

	Tantos.	Pagos.
Vallejo menor	6	5.20
Alvarez menor	2	6.94
Salazar	5	3.67
Ferrer	4	4.03
Ochoa	2	5.67
Mir	2	6.94

Ganador: Vallejo menor. Pagó a:

5.20

Tercer partido:

	Tantos
Ochoa menor-Escarza, blancos	20
Paco menor-Alvarez menor, azules	30

Ganador: Azules.

PRIMER PARTIDO, A 25 TANTOS: PROGRAMA OFICIAL PARA LA FUNCION QUE SE CELEBRARA ESTA NOCHE

(A LAS 8 Y MEDIA)

PRIMER PARTIDO, A 25 TANTOS:

Paco menor y Gayarre, blancos, contra Ochoa menor y Solá, azules. A sacar los primeros del cuadro 10 y los segundos del cuadro 9 y medio, con ocho pelotas finas.

PRIMERA QUINIELA, A 6 TANTOS:

Salazar, Vallejo, Creus, Ochoa, Mir y Ferrer.

SEGUNDO PARTIDO, A 30 TANTOS:

Hermanos Vallejo, blancos, contra Creus y Salazar, azules. A sacar, ambos del cuadro 10, con ocho pelotas finas.

SEGUNDA QUINIELA, A 6 TANTOS:

Esquivel, Santos, Vallejo menor, Alvarez menor, Morales y Goyo.

TERCER PARTIDO, A 30 TANTOS:

Morales y Alvarez menor, blancos, contr Esquivel y Santos, azules. A sacar, ambos, del cuadro 10, con ocho pelotas finas.

Dave Evans, veterano driver de las carreras de Indianápolis, tiene todo preparado para capturar el triunfo, pero dice que no guiará un carro que tenga verde en él.

Asociación Americana

	C.	H.	E.
Milwaukee	7	1	0
Columbus	2	7	2

LE CORRESPONDIO LA PRIMERA VICTORIA NOCTURNA AL CINCI

El pitching de Derringer fué lo suficientemente bueno para contener a los Phillies

CINCINNATI, mayo 24. AP.—Los Reds de Cincinnati ganaron esta noche el primer juego nocturno celebrado en las Grandes Ligas, al derrotar a los Phillies del Jimmy Wilson con un score de 2 por 1 tras el pitching efectivo de Paul Derringer.

Más de 20,422 personas asistieron al encuentro, perfectamente protegidas con abrigos y pieles, para dar al Cincinnati el honor de poseer el tercer record de concurrencia de la temporada.

Con luz formidable por todo el campo que convirtió prácticamente la noche en día en Redland Field los Rojos anotaron una carrera en el primer inning por doble de Myers, un infield out de Riggs y otro de Goddman por primera base.

El Filadelfia empató por single de Todd, single de Haslin y un out forzado, y la decisión tuvo lugar en el cuarto acto, después de un out, cuando Sullivan singleó, fué a tercera por hit de Pool y anotó cuando Chiozza sacó a Campbell en la inicial.

JONDONEROS

(Por The Associated Press)

Trosky, Indians	1
Pepper, Browns	1
Burns, Browns	1
Berg, Red Sox	1
Thompson, Braves	1
Koening, Gigantes	1
LOS LIDERS	
Foxx Athletics	9
Johnson, Athletics	9
Ott, Gigantes	8
Bonura, White Sox	8
Greenberg, Tigres	8
Vaughan, Piratas	8
TOTALES	
Liga Nacional	138
Liga Americana	126
	264

PERDIO BELEN CON LA BENEFICENCIA EN INTERESANTE GAME

A pesar de batear solo 4 hits, los Tainos lograron la victoria con score de 6 por 2

El pasado jueves por la tarde y en los terrenos del conocido Colegio de Belén, en Buena Vista, celebraron un importante match de base ball, los juniors del Colegio de Belén y Los Taínos, de la Casa de Benificencia y Maternidad de la Habana, venviendo los últimos como podrá verse en el siguiente score.

Este juego, es el primero de una serie que se celebrará en los terrenos del Colegio de Belén y Stadium Beneficencia.

He aquí el score del juego de referencia:

LOS TAINOS

	V.	C.	H.	O.	A.	E.
P. Báguena, lf-p.	3	1	0	1	0	0
J. Montero, 1b.	4	2	1	8	1	0
O. Tapia, ss.	5	1	2	4	4	1
E. Irizar, 3b.	5	0	0	4	5	0
L. Oliver, 2b.	3	1	0	1	1	0
A. Henry, rf.	4	0	1	0	0	0
T. Rodríguez, cf.	2	0	0	0	0	1
J. Gómez, cf.	1	0	0	0	0	0
A. Valdés c.	2	0	0	7	3	0
J. Alfonso, p.	3	1	0	2	1	0
Totales	32	6	4	27	15	2

BELEN JR.

	V.	C.	H.	O.	A.	E.
J. Avila, cf.	4	0	1	0	0	0
E. Zaldo, lf-	2	0	1	2	0	0
A. Chejin, lf.	2	0	1	1	0	0
R. Cuerpo, ss-p.	4	1	1	3	0	2
G. Maciá, 3b.	3	0	1	2	2	1
M. Ullivarri, 2b-ss.	3	0	0	3	0	0
A. Diez, 1b.	4	0	0	7	0	0
O. Puente, rf.	3	0	0	0	0	0
V. Galbán, c.	2	0	1	7	3	2
C. Medel, p-2b.	4	1	1	2	1	1
Totales	31	2	7	27	6	6

Anotación por entradas.

Los Taínos	012 000 003—6
Belén Juniors	100 000 100—2

SUMARIO.

Carreras empujadas: Tapia 3, Maciá, Chejin, Oliver; Three base hits: Tapia; Stolen bases: Avila Cuervo, Oliver, Alfonso; Quedados en bases: Los Taínos 9, Belén 11. Strucg outs: Por Medel 7, por Cuervo 1, por Alfonso 8, Por Báguena 1; Bases on balls: Por Medel 9, por Cuervo 1, por Alfonso 7, por Báguena 2; Wild pitchers: Medel y Cuervo; Umpires: Martín Valdés (home), E. Smith, (bases); Tiempo: 1 hora 20 minutos; Scorer: Octavio V Diviñó; Observaciones: Al pitcher Medel en 8 y dos tercios de innings le fueron 28 veces al bat, le anotaron 1 carrera limpia y le dieron ron 4 hits; al pitcher Alfonso en 8 inings le fueron 28 veces al vat, le anotaron 1 carrera limpia y le dieron 7 hits. Lo ganó Alfonso. Lo perdió Medel.

EL FILADELFIA NO FUE UN CONTRARIO PARA EL CLEVELAND

Batearon tanto como quisieron los players de Jonhson para derrotar ayer a los Atléticos

FILADELFIA, mayo 24. (AP)— Conectando 18 hits, de los cuales cinco fueron del leffielder Voswik, los Indios de Cleveland lograron derrotar a los Atléticos de Filadelfia con un score de 12 x 2 para ganar el primer juego de la serie.

Después de anotar en el primer inning, los Indios tomaron la delantera y no fueron alcanzados en el resto del game. Hal Trosky anotó su sexto home run del año con uno en bases en el sexto.

El score:

CLEVELAND

	V.	C.	H.	O.	A.	E.
Knickerbocker, ss.	4	1	3	2	2	0
Hughes, ss.	1	1	1	1	2	0
Vosmik, lf.	6	1	5	3	0	0
Averill, cf	5	1	1	3	0	0
Trosky, 1b	5	1	1	5	1	0
Hale, 3b.	5	2	4	1	1	0
Whighet, rf.	5	1	0	2	0	0
Pytlank, c.	4	2	2	5	0	0
Berger, 2b	3	1	0	5	4	0
Harder, p.	5	1	1	0	0	0
Totales	43	12	18	27	10	0

PHILADELPHIA

	V.	C.	H.	O.	A.	E.
Finney, 1b	4	1	1	11	1	0
Gramer, cf	4	1	1	2	0	1
Johnson, lf.	4	0	2	2	0	0
Foxx, c.	3	0	0	6	0	0
Berry, c.	1	0	0	2	0	0
Higgins, 3b	4	0	2	0	3	0
Higgins, 3b	4	0	2	0	3	1
Moses, rf	4	0	2	1	0	0
Mc Nair, ss	4	0	1	1	1	1
Warstler, 2b	3	0	1	1	2	1
Wilshere, p	0	0	0	0	1	0
Benton, p	2	0	0	0	1	0
Lieber, p	1	0	0	1	1	1
Caster, p	1	0	0	0	0	0
Totales	35	2	10	27	10	5

x. Bateó por Lieber e n9o.

Anotación por entradas:

Cleveland	212 013 201—12
Philadelphia	002 000 000— 2

SUMARIO: Empujadores: Hale 2, Vosmik 2, Pytlak, Trosgy 2, Averill, Knickerbooker, Harden, Craner, Johnson Two base hit: Hale, Knickerboker, Bocker, Higgins, Cramer, Vosmik, Moses Three base hit: Hale. Home run: Trosky. Bases robadas: Hughes, Pytlak. Sacrifice hit: Averill, Knickerbocker, Berger. Double plays: Knickerbocker a Berger, Hughes, Berger a Trosky. Quedados en bases: Cleveland 9, Philadelphia 7. Bases por bolas a Harder 1, Wilshere 1, Benton 4. Hits a Wilshere 5 en 2 innings, Benton 7 en 4, Lieber 5 en 3. Pierde Wilshere. Umpires: Moriarty y Ownes. Tiempo: 2. h 6m.

LOS SEIS DE LA FAMA

	J.	V.	C.	H.	Ave.
Johnson, Athle.	26	107	24	45	.421
Vaughan, Piratas	35	132	33	53	.402
Martin, Card.	25	109	26	42	.385
Walker, Tigres	22	91	15	35	.385
Fox, Athlet.	26	93	17	35	.376
Terry, Gigantes	32	131	19	45	.344

M.E.C.D. 2016

PIETRO GRECO Y GOYITO RICO, PELEARAN ESTA NOCHE EN LA ARENA CERVEZA CRISTAL

SE INICIA HOY EN EL GRAN STADIUM CERVEZA TROPICAL LA JUSTA DE LA LIGA SOCIAL

BATEARON MUCHO LOS GIGANTES PARA TRIUNFAR, 13 POR 0

Con Hal Schumacher en el box los newyorkinos no tuvieron ninguna dificultad para ganar

CHICAGO, mayo 24.— (AP). Los Gigantes encontraron hoy un zurdo a quien derrotar por primera vez en el año, y esto, ligado al magnífico pitching de Hal Schumacher, que dió los nueve ceros, les ayudó a derrotar a los Clubs de Chicago con un score de 13x0.

El pequeñín Roy Henshaw fué la víctima del New York, que bateó tanto como quiso en el desafío. En el primer inning anotaron cinco carreras y después siguieron atacando a un par de novatos para lograr 20 hits

Los Gigantes lograron un total de 28 bases, y anotaron en todos los innings excepto el segundo.

Al anotarse su cuarta victoria de la temporada , y segunda lechada, Schumacher permitió pocos hits.

El score:

NEW YORK.

	V.	C.	H.	O.	A.	E.
Moore, lf.	3	3	2	0	0	0
Koenig, ss.	6	1	3	2	1	0
Terry. 1b	3	2	0	12	0	0
Ott, 3b	5	2	3	0	1	0
Leiber, cf	6	3	3	2	0	0
Davis, rf.	4	0	2	4	0	0
Cuccinello, 2b	5	2	2	2	6	0
Mancuso, c.	5	0	3	5	0	0
Schumacher, p.	5	0	2	0	5	0
Totales	42	13	20	27	13	0

CHICAGO

	V.	C.	H.	O.	A.	E.
Galan, lf	4	0	1	0	1	0
Herman, 2b	4	0	0	6	5	0
Hack, 3b	3	0	0	2	3	0
Hartnett, c	2	0	0	3	0	0
Casey, p.	1	0	0	1	1	0
Klein, x.	0	0	0	0	0	0
Stainback, rf.	4	0	2	2	0	0
Cavarretta 1b	4	0	0	10	1	0
Cuyler, cf	3	0	0	0	0	0
Jurges, ss.	3	0	1	1	3	0
Henshaw, p.	0	0	0	0	0	0
Bryant, p	1	0	0	1	0	0
O-Dea, c.	1	0	1	0	1	0
Totales.	30	0	4	27	14	0

x Bateó por Casey en el 9o.

Anotación por entradas:
New York 500 111 122 13
Chicago . . . . .000 000 000— O

SUMARIO: Empujadores: Koenig 2,Terry, Leiber 2, Mancuso, 55, Schumacher 2, Ott. Two base hits: Moore 2, Ott 2, Cuccinello, Jurgers. Home run: Koenig. Sacrifice: Davis. Double plays: Schumacher a Cuccinello, a Terry; Hack a Herman a Cavarretta 2, Herman a Cavarreta: quedados en bases: New York 11; Chicago 6. Bases por bolas: Schuhacher 3, Henshaw 2, Bryant 1; Casey 5. Strike outs: Schumacher 5; Bryant 2, Hits a Henshaw, 4 en dos tercio innings. Bryant, 9 en 5 y un tercio; Casey, 1 en 3. Wild pitcher: Bryant. Pierde: Henshaw. Umpires: Rigler, Barr y Pfirman. Ttiempo 1h 551m.

DEBUTO NEWSON EN EL WASHINGTON CON BUEN PIE, Y GANO

El ex-pitcher de los Browns demostró excelente control y dominó siempre a los Chisox

WASHINGTON, mayo 24. (AP).— Buck Newson celebró hoy su debut como pitcher senatorial, blanqueando a los Medias Blancas de Chicago para ganarles con score de 10x0. Con esto, Newson obtuvo su primera victoria de la temporada.

El gigantesco right-hander mantuvo a los líders de la Liga en cinco hits, habiendo dominado todo el tiempo. El manager Dykes fué expulsado del game en el séptimo inning por protestar acaloradamente una decisión apretada de los umpires:

El score.

CHICAGO

	V.	C.	H.	O.	A.	E.
Radcliff, lf	3	0	0	2	1	0
Dykes, 3b . . . 4	0	0	0	1	0	1
Hopkins, 3b	0	0	0	0	0	0
Simmons, cf	4	0	1	5	0	0
Bonura, 1b	3	0	1	5	1	0
Haas,rf.	3	0	0	0	0	0
Appling, ss.	2	0	0	1	2	0
Wright, 2b	4	0	1	5	1	0
Sewell, c.	4	0	2	3	0	0
Tietje, p	1	0	0	1	1	0
Kennedey p.	1	0	0	1	2	0
Washington, x	1	0	0	0	0	0
Conlan, xx	1	0	0	0	0	0
Totales	31	0	5	24	8	1

x Bateó por Tietje en el 7o.
xx Bateó por Kennedy en el 9o.

WASHINGTON

	V.	C.	H.	O.	A.	E.
Kuhel, 1b	4	1	0	12	0	0
Bluege, ss	6	2	3	1	3	0
Manush, lf	5	1	1	1	0	0
Myer, 2b	4	2	3	0	6	0
Stone, rf	5	2	4	3	0	1
Travis, 3b.	2	1	0	0	1	0
Powell, cf.	3	0	0	5	0	0
Bolton, c.	4	0	0	5	1	0
Newson, p	5	1	3	0	1	0
Totales	38	10	14	27	12	1

Aontación por entradas:
Chicago . . . . . 000 000 000— 0
Washington . . . . 201 013 12x—10

SUMARIO: Empujadores: Stone 4, Bolton, Manush, Myer, Bluege, Newson, Kuhel. Two base hits: Stone 2, Three base hits: Manush, Myer. Base robadas: Bluege, Stone, Travis, Kuhel .Double plays. Newson a Bolton a Kuhel. Quedados en bases: Chicago 9; ..ashington 13. Bases por bolas, Tietje 3, Kennedy 5, Newson 5. Strice outs: Tietje 1. Newson 3. Hits a Tietje 4 en 3 un tercio Innings; Kennedy 6 en 4 y dos tercio. Deal ball: Kennedy a Powell. Gana: Newson. Pierde: Tietje, Umpires: Kolls, Donnelley y Dinneen. Tiempo: 2h. 17m

Sea Fuerte — Sano y Vigoroso; ahuyente de su organismo el fantasma de la
VEJEZ
Píldoras
TONIFER
le devuelven su Vitalidad.

SI EL ITALIANO LOGRA VENCER DE MANERA DECISIVA AL EX CAMPEON DE LOS PESOS PESADOS, PELEARA vs. GASTAÑAGA

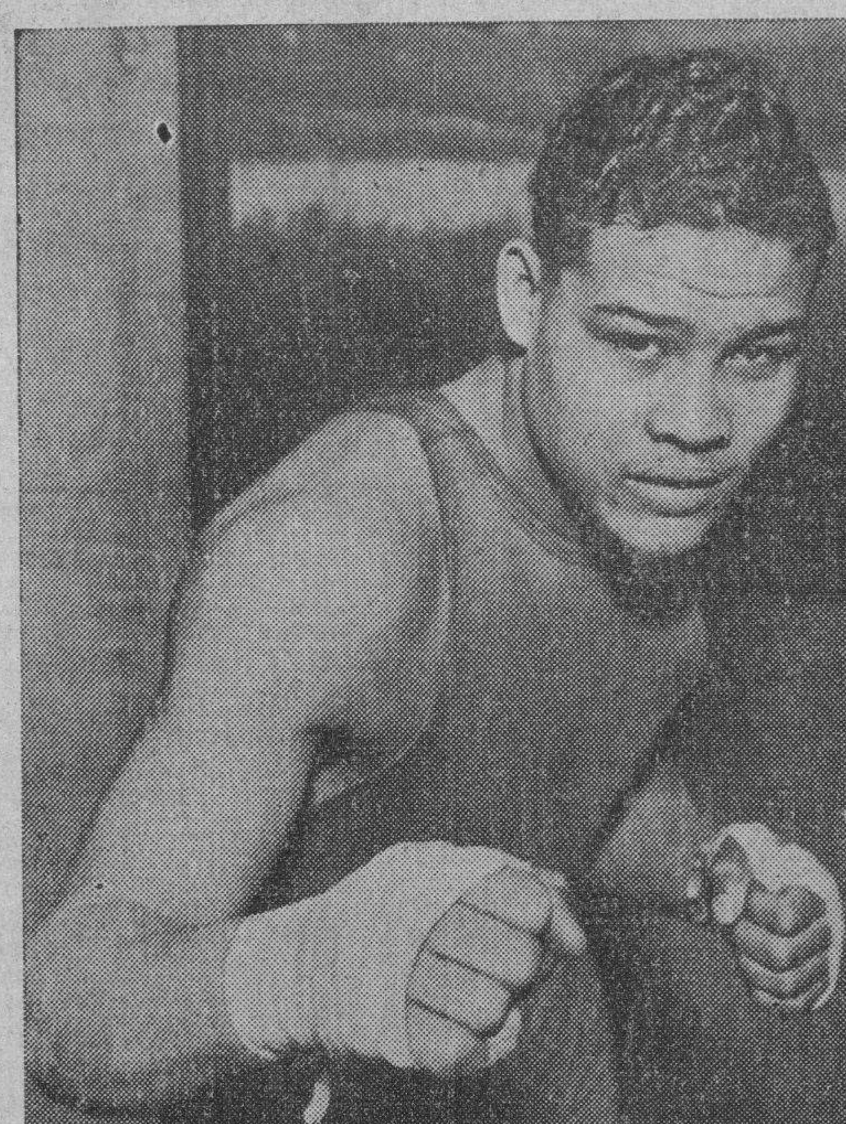

JOE LOUIS, lo mejor que ha producido la raza de color en boxeo, en la división de los pesados en los últimos tiempos, asegura que acabará con Primo Carnera antes de diez rounds en la pelea que ambos han de sostener en New York el 25 de Junio.

Mario Hernández y Kid Sila, pelearán en el semi-final que será uno de los bouts más interesantes del programa. Goyito es de opinión que puede ganar por la vía del knock-out, hoy

Pietro Greco, el gigantesco italiano, se presenta esta noche en una gran prueba. Tiene qu vencer a Goyito Rico y tiene que vencerlo para poder hacer buena su gran ambición de combatir con el vasco Isidoro Gastañaga.

Pero no basta con vencerlo de manera dudosa. Es imprescindible que demuestre de manera palpable que es un hombre de mucha capacidad y de ahí que este choque haya despertado tanto interés entre los aficionados.

Sobre su entrenamiento debemos decir, que lo ha hecho a base de su paisano Camporino Domenico, que fué uno de los welters más grandes que ha producido Italia y que logró obtener el campeonato de su división. Es hasta muy factible que este muchacho sea contratado para combatir aquí con los de su peso.

Por su parte Goyito Rico ha realizado su mayor esfuerzo. Sabe que tiene que echar el resto... Su victoria sobre uno de los boxers de reputación, le devolverían su magnífico cartel que más bien por descuido que por otra causa rebajó.

Greco es un hombre muy agresivo, muy fuerte, muy valiente y muy resistente. Conoce mucho de boxeo y seguramente que desde los comienzos irá a buscar un desenlace rápido. El necesita demostrarle a los aficionados de Cuba que es algo serio y de ahí que tenga que hacerlo peleando desde los comienzos.

Este combate ha de ser muy movido, terminará seguramente antes de que se pasen los siete u ocho rounds. Son dos hombres demasiado fuertes y de mucha pegada para que dure el límite.

SILA Y MARIO HERNANDEZ

Mario Hernández, que es sin género de dudas uno de los pinos nuevos de más colorido, le hará frente a Kid Sila, el boxer que tuvo un campeonato en sus manos y lo perdió todo en un mal cuarto de hora.

Ahora pien redimirse y de ahí que esté listo para pelear de campana a campana sin darle tregua a su contrario. Será un gran combate en el que los dos muchachos harán gala de sus conocimientos.

La preparación de estos dos atletas ha sido llevada a cabo con esmero. El ganador probablemente será el contrario de Coego que ya está en lo que podríamos llamar: la antesala de la corona.

El programa es muy atractivo. Joey Bello peleará con Jesús López, el formidable galleguín, que tanto se ha distinguido por su acometividad; Eleuterio Padilla, se hará cargo de entretener a Tomás Aspillaga. He aquí otro bout que seguramente ha de gustar mucho. Estos dos chiquillos en todas sus peleas han realizado los mejores esfuerzos y cuentan con centenares de partidarios... Posiblemente dos fiñes no hay que aventajen a estos dos en popularidad.

Otra pelea más a base de dos muchachitos muy calienticos y de mucho colorido, iniciará el gran programa de esta noche en la Arena Cristal, donde se está jugando uno de los verdaderos dramas de nuestro boxeo.

TENNIS

—Triunfó Manolita Bravo.
—Derrotó a Fina Fernández.
—Hoy: finales de singles.

(Por Jorge SANCHEZ)

Puede decirse que ayer dió comienzo la justa de singles femeninos en el Lawn Tennis, toda vez que antes de ayer hubo que suspender los juegos apenas iniciados, por la lluvia.

El primer partido efectuado fué el de Mirta Mederos contra Celeste Garat y aunque la tenista del Almendares jugó más de lo qué esperábamos, la enorme superioridad de su contraria se impuso desde los primeros momentos, obteniendo la victoria con score de 6-0, 6-1.

A pesar de que el score parece dar una pobre impresión de la calidad del juego de la señorita Garat, esto no es así, pues durante todo el juego se defendió muy bien del terrible ataque de su contraria y llevó con mucha frecuencia la ofensiva, cediendo sólo a la mayor seguridad y experiencia de su opositora.

El segundo partido jugado fué el de Loly Bravo contra Elena de la Torriente de Laguardia, jugadora esta última de gran calibre, por lo que todos pensamos que el juego iba a carecer de interés, pero ello no fué así. La señorita Bravo, no obstante su inexperiencia y el nerviosismo que sufren todos los que son novatos en esta clase de competencias, sostuvo con tesón y donaire su juego sin amilanarse; y aunque perdió el primer set con el score de 6-2, en el segundo dió el susto de la vida a su contraria, quien tuvo que ganarle en extra-games con anotación de 8-6.

El tercer partido tuvo lugar entre Fina Fernández Morell y Manolita Bravo. Este encuentro tuvimos ocasión de seguirlo paso a paso, ya que nos cupo el honor de ser el juez del mismo.

Realmente, con vista del peloteo de la práctica y el inicial del partido, pensamos que el juego culminaría en una fácil victoria de la señorita Fernández Morell. Pero por algo dicen, y así se demostró en esta ocasión, que las apariencias engañan.

La señorita Fernández Morell adquirió prontamente la ventaja en el primer set, colocándose en la favorable posición de dos games por uno y después en la más cómoda todavía de tres por uno. Pero entonces ya había adquirido pleno dominio de su raqueta nueva (la estrenó en el juego de ayer) la señorita Bravo, la que con una seguridad en su juego que nos asombró, fué ganando juego tras juego hasta anotarse el set con score de 6-4.

El segundo set no tuvo dificultad para la muy gentil redactora de «Avance», la cual ya tenía dominada a su contraria, no obstante los muy plausibles esfuerzos realizados por ésta para contener aquel «avance».

Sólo se nos ocurre decir a las señoritas Bravo: ¡bravísimo!

El lunes continuará jugándose esta interesantísima competencia a las 3 p.m.

Hasta entonces, pues.

Se inaugura esta tarde en el Stadium Cerveza Tropical, el Campeonato de la Liga Social

Es casi seguro que Antoñico Mesa salga a pitchear por los campeones del ADC en el primer juego de la tarde. El poderoso team de la Acción Republicana es el favorito

Con el poderoso team de la «Acción Republicana» como favorito para ganar el campeonato, esta tarde se inaugurará en los terrenos del Stadium Cerveza Tropical la justa de base ball de la Liga Social, que este año se ha visto favorecida con la inscripción de seis novenas de calibre.

Múltiples preparativos se han hecho para que la fiesta inaugural de hoy resulte interesante pudiendo asegurarse que no faltará el acostumbrado paseíto hasta el asta del centerfield, donde será izada la bandera del ADC., que fué ganador del último campeonato.

Después de las distintas ceremonias combinadas, que serán amenizadas por la banda de música, el Alcalde Municipal o su representante será invitado a lanzar la primera pelota, y seguidamente se brindará al público el primer choque de la tarde, que estará a cargo del ADC. y los muchachos de los Omnibus Aliados.

El programa inaugural es:

2.00—«ADC» vs. Omnibus Aliados.
4.00—Havana Electric vs. Escuela de Comercio.

Mañana domingo se ofrecerá otro doble header en La Tropical, en horas de la tarde, apareciendo la Havana Electric con el «ADC.» en el primer turno y la Escuela de Comercio con los Omnibus Aliados en el segundo.

En San Antonio de los Baños será inaugurada la season social mañana domingo con un magnífico juego ya que a los habitantes de la Villa del Ariguanabo les ha tocado en suerte que el equipo capitalino sea uno de los más fuertes—si no el más poderoso—del staff de la Liga Social: nos referimos a los muchachos de la «Sec. Dep. Acción Republicana». Este conjunto, ya fuerte de por sí, como lo demostró en sus pasados juegos contra los «Toros de Paredes», «All Havana-» y «A. D.C.», a quienes venciera, comienza la contienda veraniega social con el refuerzo valioso e indiscutible de William Nápoles, Ramón Mirabal y el gran Pedro Antonio Fernández; es decir: tres bateadores de cartel.

Este Pedro Antonio Fernández es el nuevo gran hallazgo de la Liga Social. Muchacho joven y modesto hace un año—en su debut en la academia amateur —discutió con el gran «Belito» Alvarez los honores de Champion Bat, perdiéndolos en el último momento o vez al bat. Recientemente en dos juegos en que se enfrentara al gran lanzador profesional Gilberto Torres, le conectó cinco indiscutibles, entre ellos un home run y un three bagger.

La novena de la «Ass. Deportiva de San Antonio», ha venido realizando magnífico entrenamiento y muy buenos juegos de práctica, con consistencia ganadora. Son sus atletas: Amado Herrera, Juan M. Pérez, María Alvarez, Eduardo Sierra, Armando Artal, José Rubio, Virgilio Contreras, Mario Morera, Alberto Suárez Reinaldo Alvarez, Roberto Bringas, Enrique Nagid, Roberto Acosta, Adolfo Pérez, J. M. Díaz, Herminio Abreus, Manuel Soberá y Howard Chase, magnífico jugador americano, precedido de gran fama, y acerca del cual la Comisión de Investigación de la Liga ha procedido minuciosamente.

Los probables line ups inaugurales de los equipos de la capital, son:

«A. D. C.»

P. Pérez cf.
R. Ruiz, 2b.
R. Cobo, lf.
J. M. Estévez, 1b.
E. Cobas, c.
A. Cobas, c.
C. Argimón, 3b.
J. Vázquez, rf.
J. Mendizábal, p.
L. Ruisánchez p.
A. Mesa, p.
R. Alvarez, p.
M. Diéguez, p.

«OMNIBUS ALIADOS»

J. López, rf.
G. Dávila, cf.
M. Docal, 1b.
A Paituví, p.
I. Rodríguez, 3b
M. González, c.
F. Quintela, lf.
R. Castillo, ss.
J. Rivero, 2a.
O. Jordán, p.
F. Gay, p.
M. García p.
G. Guerra, p.

«ESCUELA DE COMERCIO»

R. Delgado, cf.
J. Ramírez, 2b.
R. Vega, lf.
L. Cabrer, c.
M. Costales, 1b.
T. Ruíz, rf.
R. Morales, ss.
M. Pineda, 3b.
R. Mallén, p.
J. Guerrero, p.
M. Banderas, p.

«HAVANA ELECTRIC»

A. González, lf.
J. Bercedo, 2b.
M. Avoy cf.
R. Alonso, 3b.
M. Michelena, rf.
F. Soler, 1b.
J. Coro, c.
R. Sánchez, ss.
J. Beltrán, p.
P. Ruíz, p.
J. Llusá, p.
F. Córdova, p.

«ACCION REPUBLICANA»

S. Cervantes, cf.
L. Pazos, 3b.
R. Mirabal, 2b.
P. A. Fernández, lf.
J. Mesa, ss.
R. Otero 1b.
W. Nápoles, c.
E. Peña, rf.
G. Guerra, rf.
E. Bofill, p.
M. Alfonso, p.
J. A. Díaz, p.
A. Navarro, p.

Selecciones del DIARIO

Por BLUE WRACK

PRIMERA CARRERA. (PISTA LIGERA) CINCO FURLONGS

JEANE FAY: Ya enseñó la oreja.

Jeane Fay	103	Demostrando mucha velocidad inicial.
Adams Money	113	Maiden a los 7 años.
Leah Jane	103	En fango ganaría.
Helen Lamaze	108	Por aquí.

También correrán: Miss Aevos 113; Jaz King 113.

SEGUNDA CARRERA CINCO FURLONGS

MISS FRESH: Practica estupendamente.

Miss Fresh	103	Tiene gran velocidad.
Annete B.	113	Es neurasténica.
Lady Mickey	98	Se cayó en su última.
Wee B.	108	El que pudiera sorprender.

También correrán: Play Choice 113; Kenny Boy 113.

TERCERA CARRERA. SEIS FURLONGS

HASTY GIRL: Lo mejor del día

Hasty Girl	104	Galopará al frente.
Abduction	114	Siempre mal montado.
Indiazen	106	Está despatado.
Irish Music	109	A veces tiene velocidad.

También correrán: Pendulum 114; Infi Shot 109.

CUARTA CARRERA SEIS FURLONGS

ULVERTON: Se presentará al final

Ulverston	111	Deben apurarlo temprano.
Keewatin	114	Estuvo enfermo.
Netie Pebbles	101	Tiene que regatear mucho.
Hard Rock	109	Parece estar muy corrido.

También correrán: Magnitude 106; Miss Rinehart 101; Julio Macaw 106.

QUINTA CARRERA 5 Y MEDIO FURLONGS

MAPLE BARBARA: Siempre le pasa algo.

Maple Barbara	105	Es una cuadra fatal.
Herendeth	103	Se colará cuando no lo esperen.
Najort	110	El que puede sorprender.
Regusted	115	No debe pasar de aquí.

También correrán: Donna Day 110; Maple Jane 105; Roping 108; Donna Tutti 98.

SEXTA CARRERA CINCO FURLONGS

SATIN SHOES: Favorecido por la posición

Satin Shoes	108	Debe ganar de punta a punta.
Yumurí	110	Contrario peligroso.
Runaway Kid	111	No fué corrido en su última.
Pernoel	103	Parece un poco inferior.

También correrán: Aquarius 111; Guide Book 111; Royal Guinea 112.

SEPTIMA CARRERA SEIS FURLONGS

SUNNY SADIE: Debe ganar fácilmente.

Sunny Sadie	106	Si no regatea al principio.
Tom Jack, Jr.	108	Su última fué sospechosa.
Lady Montreal	106	Se raja al final.
Husk O-Hare	106	En forma, pero inferior.

También correrán: Lucky Bill 108; Bubblico 111.

OCTAVA CARRERA UNA MILLA Y 1-16

SUN VESTAL: Va bien a la distancia

Sun Vestal	103	Y lleva muy poco peso.
Rubridge	113	Ha cambiado de manos.
Polar Sea	108	Siempre es peligroso.
Bismarck	106	Lejano chance.

También correrán: Lady Broadside 108; Old William 106; Robrack 108.

MEJOR PARLAY: HASTY GIRL-MAPLE BARBARA-SUNNY SADIE

CON EL RELEVO DE LESLIE MUNNS GANO EL BROOKLYN, 5x3

Después que Clark saltó del box, el joven pitcher logró dominar a los campeones

SAN LUIS, mayo 24. (AP). Leslie Munns, joven relief-pitcher de los Dodgers de Brooklyn, que con anterioridad sólo había pitcheado cuatro innings para el club, fué hoy en rescate del zurdo Watson Clark y contuvo a los Cardenales de San Luis lo suficiente para marcar el triunfo del Brooklyn Dodgers con score de 5x3.

Munns sólo permitió tres hits en los últimos siete innings, permitiendo que un sólo corredor pasara de primera base en ese tiempo. Los Dodgers, mientras tanto le batearon c/ro a Dizzy Dean para proporcionarle su cuarta derrota de la temporada.

El score:

BROOKLYN

	V.	C.	H.	O.	A.	E
Boyle, rf.	5	0	0	1	0	0
Bordagaray, cf	4	2	0	4	0	0
Frey, ss.	3	1	0	4	2	0
Bucher, 2b.	4	1	4	0	3	0
Leslie, 1b.	2	0	1	9	2	0
Cuccinello, 3b	3	0	1	2	2	0
Taylor, lf.	4	0	0	1	0	0
López, c.	4	1	1	4	1	0
Clark p,	0	0	0	0	1	0
Munns, p.	1	0	0	0	0	0
Totales	33	5	7	27	11	0

x Bateó por Clark en el 3o.

ST. LOUIS

	V.	C.	H.	O.	A.	E
Martin, 3b	4	0	2	3	1	0
Rothrock, rf	3	0	0	3	0	0
Frisch, 2b	4	0	0	0	4	0
Medwick,lf	4	0	0	1	0	0
J. Collins, 1b	4	1	1	9	1	0
Davis, c	4	1	1	5	1	0
T. Moore, cf.	4	1	2	2	0	0
Durocher, ss.	3	0	2	3	3	1
J. Dean, p.	2	0	0	1	1	0
P. Collins, p	0	0	0	0	0	0
Orsatti, x	1	0	0	0	0	0
Totales	33	3	5	27	11	1

z Bateó por J. Dean en el 7o.

Anotación por entradas:
Brooklyn. . . . . 004 000 100—5
St. Louis . . . . 030 000 000—3

SUMARIO: Empujadores; Moore, Durocher, Martin, Bucher 3, Leslie, Cuccinello. Two base hits: Bucher, Davis. Sacrifice: Rothrock, Double plays: Davis a Martin, Durocher a J. Collins. Quedados en bases: St. Luis 4. Brooklyn 6. Bases por bolas, J. Dean 3, P. Collins 1, Strike outs: J. Dean 4, Clark 1, Munns 1, P. Collins 1. Hits a Clark 5 en 2 innings Munns 3 en 7, J. Dean 7 en 7; P. Collins 0 en 2. Deal ball: Dean a Bordagaray. Gana Munns. Pierde: J. Dean. Umpires: Stewart, Quigley y Stark. Tiemfo 1: h 4.m .

LOS PADRES DE VERNON GOMEZ LE VIERON PERDER 6x3

El San Luis Browns salió de su largo slump para conquistar el mejor pitcher de la Liga

NEv YORK, mayo 24. (AP).—Los Browns de San Luis se cansaron hoy de servir de escalón a los clubs de la Liga Americana, y ligaron muy oportunamente sus batazos para derrota a Vernón Gómez y los Yankees con un score de 6x3.

Los padres de Gómez estuvieron presentes en el encuentro, y esto, aparentemente, preocupó demasiado a la estrella del New York, que queriendo obsequiarles con una victoria de nueve ceros, puso demasiado en la pelota en algunos momentos y lució wild. Un pase a Bejma, le obligó a pasar la pelota a Pepper y éste disparó un home run que decidió el game.

Después, Jake Knott pitcheó muy bien de relevo y los Yankees no pudieron hacer nada para impedir el «set back».

El score:

ST. LOUIS

	V.	C.	H.	O.	A.	E
Clift, 3b.	2	2	1	0	1	0
Burns, 1b	4	1	1	9	0	0
Pepper, cf	4	2	1	3	0	0
Coleman, rf.	4	0	2	4	0	0
Hemsley, c.	4	0	1	3	1	0
Bell, lf.	5	0	3	2	0	1
Melillo, 2b.	4	0	0	2	4	0
Strange, ss.	3	0	0	4	3	0
Coffman, p	2	0	0	0	2	0
Thomas, p.	0	0	0	0	0	0
Bejma, x	0	1	0	0	0	0
Knott, p.	1	0	0	0	1	0
Totales	33	6	9	27	12	1

x Bateó por Thomas en el 7o.

NEW YORK.

	V.	C.	H.	O.	A.	E
Combs, lf	4	2	1	3	0	0
Rolfe, 3b.	4	0	3	1	3	0
Chapman, cf	5	0	2	3	0	0
Gehring 1b.	3	0	0	5	0	0
Lazzeri, 2b	2	0	0	5	0	0
Dickey, c.	4	0	0	5	0	0
Selkiry, rf	4	0	2	1	0	0
Crosetti, ss.	4	1	1	4	2	0
Gómez, p	3	0	1	0	1	0
Walker, z	1	0	0	0	0	0
Malone, p	0	0	0	0	0	0
Totales.	34	3	10	27	7	0

z Bateó por Gómez en el 8.

Anotación por entradas.
St. Louis . . . . 101 000 202—6
New York. . . . . 002 010 000—3

SUMARIO: Empujadores: Burns 2; Coleman; Combs; Rolfe; Chapman; Pepper 2; Bell. Two base hit: Coleman. Three base hits: Clift; Crosetti; Combs. Home runs: Pepper; Burn Sacrifices: Burns; Clift. Double plays Melillo; Strange a Burns; Strange a Burns. Quedados en bases: St. Louis 11, New York 10. Bases por bolas: Coffman 2; Gómez 6; Thomas 1; Knott 3; Malone 3. Strike outs: Thomas 2, Gómez 6, Knott 1. Hits a Coffman: 7 en 4 y dos tercios innings Thomas, 2 en 1 un y tercio; Knot 1 en 3; Gómez 7 en 8; Malone 2 en 1. Gana: Knott. Pierde Gómez. Umpirez: Ormsby y Geizel. Tiempo: 2h. 13m.

GONOCOL
CAPSULAS E INYECCIONES
CURA SU ENFERMEDAD SECRETA
EN SEIS DIAS

TOPICOS FUTBOLISTICOS

Por PETER

—De Presidente de Honor.
—Título que nos honra.
—Y que mucho agradecemos.

La Federación de Futbol de la Habana nos ha nombrado Presidente de Honor de ese organismo, y nos anuncia que el próximo martes nos hará entrega del título, en un banquete que se efectuará también en nuestro provecho. .

Y nosotros nos hacemos esta interrogación: «¿Será verdad qué nos merecemos tanta distinción?

Buscando la respuesta, nos acordamos de otras épocas en las que esos mismos hombres que dirigían los destinos del organismo balompédico «nos pedían la cabeza», y nos ponemos a cavilar: ¿Será que nosotros no criticamos ahora a los federativos, o es que han cambiado los procedimientos? Y sinceramente lo decimos, creemos más bien esto último, pues nosotros desde hace veinte años venimos esgrimiendo la misma arma para escribir: la Verdad.

Hubo una ocasión en que los dirigentes de la Federación de Futbol de la Habana se acercaron al Director de esta publicación quejándose de nuestras campañas balompédicas, le hicieron creer que eran sistemáticas e interesadas y llegaron a pedirle mi destitución. Lograron conseguir que una persona adicta a ellos, escribiera sobre las actividades de su circuito, pero lo que no lograron fué que nosotros continuáramos escribiendo esta sección, porque presentamos nuestra renuncia, que el propio Director convirtió en licencia de un par de meses, que fué el tiempo necesario para que esos hombres se convencieran de su error, y para evidenciarse toda la contundencia de nuestros argumentos en favor de la decencia balompédica.

Hubo otra ocasión en que un Presidente de una sociedad escribiera una hoja suelta que se repartió con profusión en el «Campo Cerveza Polar», trinando contra nosotros, solamente porque defendíamos a capa y espada el ingreso del «Hispano» en el seno de la Federación de Futbol de la Habana. El tiempo también ha venido a demostrar toda la razón que teníamos para defender aquel asunto. El deporte del balompié poco a poco ha ido debilitándose, y los dirigentes, puestos de acuerdo con una unanimidad que asombra, piden ahora al Hispano que entre a formar parte de la familia balompédica. Pero es que antes de este triunfo nuestro,—permítesenos la inmodestia—, esa misma sociedad, en un momento difícil para el deporte, cuando los clubs amenazaban erminar de muy mala manera un Campeonato, esos mismos dirigentes de esa sociedad repetimos, vinieron junto al Director del periódico para suplicarle que consiguiera de nosotros el acceder a ir a dirigir los destinos de esa organización futbolística. Y nosotros, olvidándolo todo, fuímos a la Presidencia de la Federación de Futbol de la Habana, y tuvimos la suerte de salir con éxito, pues el Campeonato terminó y los encuentros que amenazaban desarrollarse en medio de grandes cámaras húngaras, fueron dechados de deportividad. Coronamos nuestra obra entregándole a la representación de Juventud Asturiana, los destinos de esa organización, por haber ganado el campeonato aquel año.

Con todo esto queremos decir que hemos recibido muchos disgustos, pero también algunas satisfacciones.

Y ahora se nos brinda otra, la de nombrársenos Presidente de Honor de la Federación de Futbol de la Habana. Título que en verdad no creemos merecer, pero que aceptamos, como aceptamos también en otras ocasiones las censuras por nuestros trabajos.

Prometemos, no obstante esta distinción, seguir laborando con el mismo entusiasmo de siempre, y sin importarnos ese gesto para fustigar, cuando el caso lo requiera, a esos mismos señores que han tenido la benevolencia que tanto nos honra.

Hemos llegado a la conclusión de que quien escribe la verdad, y defiende siempre los fueros de la justicia, a la larga triunfa.

El repórters, en todos esos momentos de satisfacciones y de sinsabores no ha tenido de que arrepentirse, y ésta es una satisfacción más grande de aún que la que experimentamos ahora.

Muy agradecidos en grado superlativo estamos a esos señores de la Federación de Futbol de la Habana, pero que conste, desde ahora, que nuestra línea de conducta seguirá siendo la misma que nos impusimos desde que escribimos los primeros renglones futbolísticos en «La Prensa» con el pseudónimo de «Free-kick».

Y tenemos la seguridad también de que así lo entienden los señores que ahora tienen la sartén por el mango en los asuntos balompédicos, pues se han dado cuenta que se construye más con la crítica sincera que con los elogios fuera de lugar.

Ud. también puede ser un EXPERTO en RADIO en pocos meses..
Miles otros han alcanzado éxito en esta profesión siguiendo mi famoso método de enseñanza por correspondencia en español. UNICO experimentado en la práctica durante 30 AÑOS seguidos. Aprende pronto y fácilmente y en su propia casa, todas las ramas de esta industria. Televisión—Cine Sonoro —Radio-telegrafía y telefonía—Sistemas de Amplificación— Onda Corta y Larga, etc., etc.... No necesita experiencia previa alguna.
TODO ESTO GRATIS CON SU CURSO
Ultramoderno receptor Superheterodino, Analizador, y Herramientas dotados—SIN COSTO ADICIONAL — para que haga trabajos que le producirán dinero.
¡Aumente sus ingresos! ¡Sea otro de mis alumnos prósperos! Pida mi Libro GRATIS a vuelta de correo.
Envíe Hoy Este Cupón
RADIO
ESCUELA NACIONAL DE RADIO
ESTABLECIDA DESDE 1905
No tenemos Agentes ni Sucursales. Dirección única:
4006 S. Figueroa St. Los Angeles, Calif. E. U. A.
PIDA MI LIBRO ILUSTRADO GRATIS
SR. J. A. ROSENKRANZ, Presidente
4006 S. Figueroa St.—Los Angeles, Calif., E.U.A. Dept. 51-D3
Sírvase enviarme, sin obligación de mi parte, su LIBRO ilustrado GRATIS, con datos para ganar dinero en RADIO.
Nombre........ Edad........
Dirección........
Población........ Prov. o Edo........

LOS LEADERS

Liga Americana

Batting: Johnson, Athletics: 417; Foxx, Athletics: .389.
Carreras: Bonura, White Sox: 28; Johnson, Athletics y Radcliff: 24.
Empujadores: Greenberg, Tigres: 33; Johnson, Athletics: 29.
Hits: Johnson, Athletics y Gehringer, Tigres: 48.
Doubles: Dickey, Yankees, Goslin Tigres y R. Ferrell, Red Sox: 9.
Triples: Cronin, Red Sox, 5; Rogell:4.
Home runs: Foxx y Johnson, Athletics: 9.
Stolen bases: Almada, Red Sox: 10; Hale, Indians: 6.
Pitching: Whitehead, White Sox: 60-; Allen, Yankees: 4-0.

Liga Nacional

Batting: Vaughan, Piratas: .400 Martin, Cardenales:. .381.
Carreras: Vaughan, Piratas: 31 Medwick: Cardenales: 26.
Empujadores: Vaughan: Piratas: 30 Frey, Dodgers: 29.
Hits: Vaughan, Piratas: 52; L. Waner: 50.
Doubles: Martín, Cardenales: 1[illegible] Medwick, Cardenales; Leiber, Gigantes y Suhr, Piratas: 9.
Triples: Cavarretta, Cubs; Boyle, Dodgers y P. Waner, Piratas: 4.
Home runs: Ott, Gigantes y Vaughan, Piratas: 8.
Stolen bases: Bordagaray, Dodgers y Meyers, Red Sox: 5.
Pitchers: Castleman, Gigantes: 4 y Parmelee, Gigantes: 5-1.
R;, - d;-gell,

Gran programa de carreras se dará esta tarde en el hermoso Hipódromo de "Oriental Park"

En el primer turno de la tarde un buen grupo de ejemplares discutirá el triunfo en cinco furlones. Hasty Girl y Abduction con gran chance de ganar en la tercera

A las tres en punto de la tarde partirán hoy de la tira los caballos que integran el grupo de la primera carrera en Oriental Park. Son seis ejemplares que disputarán el triunfo en una competencia a cinco furlongs. Por tratarse de un grupo de no ganadores desde 31 de diciembre último, algunos de los cuales no han ganado una sola carrera en su vida, la selección resulta difícil. Sin embargo, casi pueden destacarse dos caballos, como Jaz King y Leah Jane que parten lentamente y además están en mala forma. Miss Aevos, Adam's Money, Jeane Fay y Helen Lamaze parecen los contendientes de esta justa y entre estos cuatro, los dos primeros, aunque Adam's Money no arranca con mucha velocidad. Si cambiara el track convirtiéndose en fangoso por virtud de uno de esos aguaceros que están pidiendo a gritos muchos dueños de caballos, seguramente Helen Lamaze resultaría invencible.

BREVES COMENTARIOS

Comentando ligeramente las otras carreras, nos encontramos que en la segunda se encuentra Annete B. Esta yegua, que ha poseído siempre gran velocidad, contrajo la manía de quedarse en el post o correr torcidamente, por lo que fué preciso prohibirle que corriera en competencias oficiales. Trabajó su cuadra para corregirle ese defecto y volvió al track muy mejorada. En su última estuvo a punto de vencer, habiendo finalizado en segundo lugar cuando Pantagruel pudo entrar junto al riel venciendo a la hija de Wise Counsellor. Pero si Anita repite esa carrera va a ser difícil que la derroten esta tarde. Es la candidata sobresaliente al triunfo, sin género de dudas.

DOS CANDIDATOS

En la tercera hay dos candidatos: Hasta Girl y Abduction. La primera ha triunfado dos veces al reinicIar sus actividades en la pista y si puede llegar bien a los seis furlongs Obduction, no podrá alcanzarla. Sin embargo, falta que la hija de Lucullite pruebe que nuevamente puede negociar bien los tres cuartos de milla y de esto nos convenceremos hoy.

La última carrera de esta tarde [illegible] intrigado poderosamente a la afición. Es difícil que los fanáticos olvid[illegible] las hazañas de Polar Sea, porque [illegible] viejo hijo de Polymelian ha s[illegible] siempre un espada en nuestro tra[illegible] Es cierto que no posee ya la juve[illegible] tud que era suya cuando lo trajo H. [illegible] Rumage a la Habana hace vari[illegible] años, pero no es menos cierto q[illegible] mantiene buena parte de su antig[illegible] velocidad, de su coraje del que [illegible] siempre muestras y que en buena f[illegible] ma dará que hacer todavía.

La espina de Polar Sea debe s[illegible] Rubridge. En otra época los finalist[illegible] de este tipo no eran contrarios pa[illegible] Polar Sea, pero puede que el veter[illegible] no no pueda mantener su velocidad [illegible] través de los ocho furlongs y me[illegible] de que consta la competencia en q[illegible] se presentará esta tarde.

Si Sun Vestal puede arrancar bi[illegible] de la tira, puede haber una lucha p[illegible] judicial para Polar Sea y en ese ca[illegible] Rubridge ganará. De todos modos é[illegible] parece el lógico ganador de esa jus[illegible]

PUEDE REPETIR

Lady Monreal puede repetir su [illegible] tima carrera. Hizo un minuto siete s[illegible] gundos esta potranca el día 19, te[illegible] minando con cuatro largos de venta[illegible] en cinco y medio furlongs, por lo q[illegible] se deduce que el medio furlong ad[illegible] cional podrá negociarlo sin dificulta[illegible] Sunny Sadie será el contendiente y [illegible] yegua de Macías parece lista para [illegible] magnífico esfuerzo.

Nos decidimos en la sexta a señ[illegible] lar a Satin Shoes como el ejemplar [illegible] batir. La posición de esta yegua [illegible] magnífica y no creemos que la alca[illegible] cen. La quinta es bastante difícil, [illegible] ro nos parece que la lucha se ce[illegible] rá a Najort y Maple Bárbara con [illegible] posibilidad de que Donna Day mejo[illegible] y resulte contendiente.

En la cuarta, creemos que habrá q[illegible] ganarle a Hard Rock.

Mañana, domingo, el concurso [illegible] seleccionistas debe resultar anima[illegible] simo, teniendo en cuenta el adm[illegible] ble programa que se ofrece, que [illegible] uno de los mejores de toda la te[illegible] porada. Desde temprano, las diez [illegible] la mañana, se podrán comprar los [illegible] lones y legalizarlos.

EN LAS GRANDES LIGAS

RESULTADO DE LOS JUEGOS EFECTUADOS AYER

Liga Nacional

New York, 13; Chicago, 0.
Pittsburgh, 7; Boston, 6.
Brooklyn, 5; San Luis, 3.
Cincinnati, 2; Filadelfia, 1.

Liga Americana

San Luis, 6; New York, 3.
Cleveland 12; Filadelfia, 2.
Boston, 8; Detroit, 4.
Washington, 12; Chicago, 0.

ESTADO DE LOS CLUBS

Liga Nacional

	G.	P.	Ave.
New York	20	9	.690
Brooklyn	19	13	.594
Chicago	16	12	.571
San Luis	17	14	.548
Pittsburgh	18	17	.514
Cincinnati	12	16	.429
Filadelfia	8	17	.320
Boston	8	19	.296

Liga Americana

	G.	P.	Ave.
Chicago	18	10	.6[illegible]
Cleveland	16	11	.5[illegible]
New York	17	13	.5[illegible]
Boston	16	13	.5[illegible]
Detroit	16	14	.5[illegible]
Washington	15	14	.51
Filadelfia	8	18	.30
San Luis	6	19	.24

JUEGOS SEÑALADOS PARA HOY

Liga Nacional

Filadelfia en Cincinnati.
New York en Chicago.
Brooklyn en San Luis.
Boston en Pittsburgh.

Liga Americana

San Luis en New York.
Chicago en Washington.
Detroit en Boston.
Cleveland en Filadelfia.

M.E.C.D. 2016

5 PUNTOS DE ALZA EN LOS AZUCARES CRUDOS DE CUBA AL VENDERSE 24.000 SACOS A 2.65 C.&F.

Unión Social celebrará sus comicios el 29

En ese organismo estarán representadas las fuerzas vivas de toda la nación

Constituída la «Unión Social Económica de Cuba», cuyos propósitos conocen nuestros lectores, el Presidente de la «Asociación Nacional de Hacendados de Cuba», señor José Manuel Casanova, propulsor del movimiento que culminó en la Asamblea Magna, celebrada en febrero, en la Sociedad Cubana de Ingenieros, se entrevistará estos días con los directores de corporaciones que estuvieron representadas en aquel acto, con el objeto de llegar a un acuerdo acerca de las personas que han de figurar en el Comité Ejecutivo de la nueva organización.

En dicho Comité, que será electo el próximo día 29, deberán estar representados los intereses azucareros, alcoholeros, comerciales nacionales, ídem norteamericanos, ganaderos, productores agrícolas, industriales, etc.

Tendrán en ese organismo siete miembros los hacendados, dos los fabricantes de tabacos y cigarros, dos los almacenistas y exportadores de rama dos los colonos, y uno cada corporación que representa a los demás intereses obreros, culturales, agrícolas, industrias varias, ganaderos, prensa, alcoholeros y comerciantes al por mayor y menor.

TABACO

Siguió ayer inactivo el mercado local de rama. De entradas supimos solamente la de setenta y nueve tercios, procedentes de Guane y consignados a Domingo Méndez y Compañía. Tabaco de la nueva cosecha, como el de otras partidas que ha recibido la mencionada firma por ferrocarril, vapores y camiones. Villamil, Santalla y Compañía también han recibido los primeros lotes de clases para cigarrería.

LOS TOTALES EXPORTADOS

La exportación de tabaco en rama, despalillado y ripiado, durante el mes abril, fué como sigue: 8,748 tercios; 1,185 barriles y 2,606 pacas; con un peso total de 797,669 kilogramos y un valor de 804,034 pesos.

En abril del año pasado la exportación fué así: 5,159 tercios, 857 barriles y 3,539 pacas; con un peso total de 577,328 kilogramos y un valor ascendente a 556,220 pesos.

Haciendo la comparación de esas exportaciones, encontramos una pequeña diferencia a favor de abril del presente año.

UNA COMISION PERMANENTE

De acuerdo con lo tratado en la entrevista que la semana pasada celebraron con el Honorable Presidente de la República los miembros de la Asociación de Almacenistas y Cosecheros de Tabaco de Cuba, esta corporación ha dejado constituída permanentemente una comisión que integran los señores Lisandro Pérez, Presidente; Gabriel Piedra y Horacio Toledo, Vocales; Rafael Martínez, Secretario y Ricardo A. Casado, Sub-Secretario, para que esté en contacto con las autoridades, hasta que se concierten los convenios comerciales que pidieron al Coronel Mendieta los elementos tabacaleros, según informamos oportunamente.

VALORES

Comparando la cotización oficial de la Bolsa de la Habana con la de anteayer, los bonos del Azúcar, los Seriados de Morgan, los de Obras Públicas, las Obligaciones del Ayuntamiento y otros valores, ganaron ayer en su posición de firmeza.

También actuaron firmes los bonos de las compañías industriales que hemos venido mencionando estos días, como así mismo algunas emisiones de las empresas de servicios públicos.

Acordes con la favorable posición de los bonos, estuvieron todo el día casi todas las emisiones de acciones que se cotizan en el mercado local.

En la cotización de las once de la mañana, efectuada en la Bolsa de la Habana, se operó en $1.000 nominales de acciones preferidas de los Ferrocarriles Consolidados de Cuba, al precio de 4½, de contado.

Se efectuaron durante el día operaciones con bonos del Gobierno, obligaciones del Ayuntamiento, bonos y debentures de la Havana Electric Railway, bonos de la Cervecera Internacional y acciones de varias compañías.

Ayer se recibió en la Bolsa de la Habana el estado de la recaudación de los Ferrocarriles Unidos y de la Havana Electric Railway.

De los F. C. U. de la H.

Semana terminada en mayo 18 de 1935 .. $	110.739.61
Igual período del año 1934 .. .. $	92.311.52
Diferencia de más esta semana .. .. $	18.428.09
Total desde el 1o. de Julio .. .. $	5.242.434.35
Igual período del año 1934 .. .. $	4.336.533.64
Diferencia de más este año .. .. $	905.900.71

De la H. E. Ry. Co.

Semana terminada en mayo 19 de 1935 .. $	53.450445
Igual período del año 1934 .. .. $	45.919.23
Diferencia de más en esta semana .. .. $	7.531.22
Total desde Enero 1o. a mayo 19 de 1935 . $	903.249.10
Igual período del año 1934 .. .. $	963.405.25
Diferencia de menos este año .. .. $	60.156.15

MERCADO DE METALES

Cierre ayer, en New York, recibido por el hilo directo de Luis Mendoza y Compañía:

Cobre	8.42
Nickel	35
Plata	76
Plomo	4.25
Zinc	4.30
Manganeso	24.00

"CASTELL del REMEY"
El REY de los vinos
El vino de los REYES

Bolsa de New York

Cierre de ayer por el hilo directo de L. Mendoza y Ca.

—A	
Am Radiator	14½
Adams Expr	6½
Air Reducc	135⅝
Alaska Jun	17¼
Alleghany	1
Allied Chem	149½
Allis Chal	19¾
Amer Can	126¼
Am Car Fou	15
Am F Pow	3⅞
Amer Ice	3⅞
Amer Inter	7¼
Amer Loco	13⅛
Am P Light	3¼
Amer Smel	46
Amer Sugar	64
Am Sug, p	140
Amer T and T	119¾
Am Tobac «A»	85½
Am Tobac «B»	87
Am W Wo-ks	11
Am Woolen	8⅝
Anaconda C	17½
Atchison	41¼
Atlan Coast	23⅝
Atlan Ref	27¼
Ass D Goods	9
Auburn Auto	20¾
Aviat Cor	4
Amer Bank	24¾
Amer Metal	21
—B	
Baldwin Lo	2½
Balt and Ohio	11
Bendix Avi	14⅝
Best and Co	37⅝
Beth Steel	27⅝
Borden Co	22⅝
Briggs	29½
Brook Man	38½
Byers A M	16⅞
—C	
Can Pacif	11⅛
Cann Mil's	32½
Case T Mach	58¼
C de Pasco	58¼
Ches and Ohio	43¾
Chi R Isl	1¼
Chrysler	47
Coca Cola	205
Col Carbon	89½
Comm and Sout	1⅛
Congoleum	34⅛
Cons Cigar	—
Cons Gas	22⅜
Cons Oil	10⅛
Cont Can	77⅛
Cont Oil	22⅜
Corn Prod	72⅝
Coty Inc	5
Cuba Co	1⅜
Cub Amer S	8
C Am Sug, p	80
Cmm-l Solv	20¾
Chesapeake	43⅛
Col Fuel	2
Cruc Steel	20
Cons R Cuba	4½
—D	
Del Hudson	29½
Del and Lack	13⅞
Drug Inc	9⅞
Dupont	100⅝
—E	
East Kodak	144
El Auto Lit	21½
El Pow Lig	2½
Elec Bond	—
Erie (R R)	8¼
—F	
Fox Film C	14½
Frep Texas	27⅝
—G	
Gen A Tank	35
Gen Asphalt	18⅝
Gen Elec	25⅞
Gen Foods	34⅝
Gen Motors	31½
Gen Sig Ry	23½
Gillet Saf	14⅝
Gimbel Bros	2¾
Gold Dust	15⅝
Goodrich R	9
Goodyear	19½
Gen Bronze	7
Great North	14⅝
—H	
Hershey, com	79
Homestake	400
Houston Oil	—
Hudson Mot	7¾
—I	
Illi Cent	11⅛
Interb R T	12⅞
I B Machine	183
Int Cement	30
Int Nickel	29
Inter Tel	8¾
Illin Glas	95
—J	
Johns Mansv	49½
—K	
Kroger Groc	24
Kresge S S	23¾
Kelvinator	14⅞
Kennecot	20¾
—L	
Lambert Co	27½
Loew-s Inc	41⅝
Loose Wiles	35
Lorillard	21
Louisv Nas	39½
Ludlum Stl	16⅞
Lehman Cor	78¾
Liquid Carb	30¾
—M	
Macy (H R)	36⅜
May Dep-t	44⅜
Montgomery	26⅞
Miss Pac, c	—
Miss Pac, p	1⅞
Murray Corp	9
—N	
Nash	13¼
Nat-l Dist	26½
Nat-l Bisc	25
Nat-l Cash	15
Nat-l Dairy	15½
Nat-l P Li	8⅛
N Y Central	16½
North Amer	13½
Norfolk and W	175
Nort Pacif	17½
—O	
Ohio Oil	13
Otis Elev	18½
—P	
Packard Mot	4
Paramount	3⅜
Pennsylvann	21⅛
J C Penney	70¼
Pullman Co	39¾
Pub Serv	29¾
Proc Gamble	49⅞
Pure Oil	8⅞
Puerto Rico	28¼
—R	
Radio Corp	5½
Rep I Steel	13⅝
Reynolds	49¾
Royal Dutch	41¾
—S	
Safeway Sts	39¾
Sears Roeb	39
Simmons Co	9
Soc Vacuun	15½
St Paul, p	1½
So Pacific	16⅝
South Ry	10⅛
Stan Brands	15
Stand Gas	3½
Stan N J	49⅜
Stan Oil C	38½
Stewart War	9⅞
Studebaker	2¾
Sun Oil	74⅞
—T	
Texas Co	23⅜
Texas Gulf	35¼
Timken Roll	35½
—U	
Union Carb	60¼
U Pacific	97
Union Oil	20
United Cor	2⅝
Uni Cor, pfd	29¼
Unit Fruit	90
U S Rubber	13½
U S Steel	34¾
U Aircraft	13½
U S Ind Alc	45⅝
—V	
Vanadium	14
—W	
Warner Bros	3¾
West Union	30
West Elec	48⅝
Woolworth	60
W Wrigley	81½

El Oro y la Plata

Cotizaciones efectuadas ayer, al cierre de la Bolsa de la Habana:

Plata contra billete americano	98⅜	99
Oro acuñado contra billete americano	158	166

ACCIONES DE LOS BANCOS

Cierre ayer, en New York, por el hilo directo de Luis Mendoza y Cía.:

Guaranty	252½
Chase Bank	21⅞
City Bank	21⅛
Irving	13⅛
Chemical	36⅞
Bankers	57⅝
First National	1.580
Boston	29⅞
Royal Bank	154

COMPRO

Acciones de la "Cía. Cubana de Electricidad" y pago los mejores precios.

SR. RODRIGUEZ
Edificio "La Cubana"
(Tercer Piso) Aguiar y Lamparilla, Tel. A-4983

THE BOSTON SURETY CO.
S. A.
FIANZAS INTACHABLES
Administrador General: MOISES MAESTRI
Manzana de Gómez 364-366 — Teléfono M-2517.
Garantizadas sus operaciones con Bonos de la República.

También se vendieron 26,000 sacos de Puerto Rico a 3.45, para cargar a fines de Junio

Las refinerías de McCahan, Sterling y Savanaah son las que hicieron las compras ayer. Los crudos para entregas futuras estuvieron activos en el contrato número tres

Después de reportarse que a última hora del jueves se habían vendido 4,600 toneladas de Puerto Rico, para embarcar en la segunda quincena de junio, a la Savannah, el mercado abrió ayer firme y en ese tono se mantuvo hasta la hora del cierre.

Al mismo tiempo, o acaso momentos antes de la apertura, se reportó la venta de 26,000 sacos de Puerto Rico, para cargar del 18 al 23 de junio, a 3.45, a McCahan. Precio igual al jueves.

Y al mediodía se reportó que la refinería Sterling había comprado 24,000 sacos de Cuba, para embarcar a fines de julio, a 2.65 costo y flete, que representa un alza de cinco puntos comparado con el precio de la última operación.

Los Futuros: En los primeros momentos de la tarde los precios habían aflojado uno o dos puntos respecto al máximo, bajo los efectos de ventas de protección y liquidación de utilidades, y acusaban de 1 a 2 puntos netos de alza, a excepción de los contratos viejos de mayo que mostraban baja de 7 puntos. Ayer fué el último día de operaciones de esta entrega, habiéndose expedido dos notificaciones. Se vendieron 1,950 toneladas del contrato número 1, y 26,050, del número 3.

El Refinado: Se mantuvo firme a 2.25 centavos. Las extracciones siguieron bastante buenas.

Mercado de Londres: Cerró escasamente sostenido, cotizándose el crudo al equivalente de 0.93¾, libre a bordo Cuba. Las cotizaciones de la Terminal, fueron las siguientes:

	Cierre del 23	Cierre del 24
Mayo	4/10¼	4/10
Julio	4/10½	4/10½
Agosto	4/11¼	4/11
Octubre	4/11	4/11
Diciembre	4/11¼	4/11
Marzo	5/ ½	5/ ¾
Mayo	5/ 1¾	5/ 1¾

Producción de Cuba: Según la Corporación Exportadora, la producción en toda la República, hasta el quince del actual, es de 2.530,112 toneladas largas, contra 2.034 357, en la misma fecha del año pasado.

(Más información MERCANTIL en la página DIECISEIS)

GODOY - SAYAN
SEGUROS Y FIANZAS (Insurance and Bondings
Teléfono M-9868
AGUIAR 77 HABANA, CUBA

MERCADO DE PIELES

Cierre ayer, en New York, por el hilo directo de Luis Mendoza y Cía.:

Junio	10.52
Septiembre	10.90
Diciembre	—
Marzo	11.55

Bolsa de la Habana

Ultimas cotizaciones de ayer en la Bolsa de la Habana

COTIZACION OFICIAL
Bonos y Obligaciones

	Comp.	Vend.
República de Cuba		
Speyer 1904	99	106
Deuda Int, 1905	83	—
Cuatro y medio, 1909	70	96
Morgan, 1914	95	105
Morgan (5½) 1923	92¾	95
O Públicas (5½) 1945	38	39¼
Obligs Oro (5½) 1935	23	—
Recibos de Depósito de Obligs Oro	15	23
Azúcar (5½) 1940	88	—
Rep Cuba, Morgan (Seriados) 5½% — 1927:		
G Vence 1 julio 1934	93	—
H Vence 1 julio 1935	90	—
I Vence 1 julio 1936	89	—
J Vence 1 julio 1937	89	—
Ayunt Hab 1a Hipt	99	—
Ayunt Hab 2a Hipt	99	—
Centro Asturiano	39	—
B Territorial, Serie B	48	54
Cervecera	38½	—
Cervecera Oblig no hipt	10	14
Gas	100	—
Hav Elec (Consol)	43	—
Hav Electric Debentures Obligs no hip	7½	10
Jarcia Matanzas	97	—
Edificio La Metropolitana, S A	10	—
Mercados de Abasto y Consumo 1a Hipt	35	—
Nueva Fábrica de Hielo	99	—
Papelera Serie B	80	—
Teléfono	75	—
Unidos	15	—

ACCIONES

	Comp.	Vend.
Banco Territorial	—	—
B Territortial (Benef)	—	—
Cervecera	33	—
Fec C Consolidados de Cuba, P	4⅛	4¾
Cuba, R R	7	—
Fibras y Jarcia	10	—
Hav Elec Utilities Com, P 6 por 100	37¾	—
Hav Elec Utilities Com, P 5 por 100	17½	22
Hav Elec Railway Com, preferidas	5¼	—
Hav Elec Railway Com, comunes	1	2
Jarcia, P	40	50
Jarcia P Ex-Div en Acciones	40	50
Jarcia, C	6½	—
Licorera de Cuba	5	—
Mercantil, La (Seguros)	70	—
Metropolitan Auto	100	—
Naviera, P	6	—
Naviera, C	1⅛	—
Nueva Fábrica de Hielo	122	—
Nueva Fábrica de Hielo, beneficiarias	23	27
Pesca, P	20	—
Pesca, C	4	—
Teléfono, P	42	—
Teléfono, C	10	—
Unidos	3¼	4¼
Unión Oil	1¾	4

COTIZACION A TERMINO
Ayer, a las 3.30 p. m.
Entregas: días 15 y último de mes
Bonos y Obligaciones

	Comp.	Vend.
República de Cuba:		
Speyer, 5 por 100	99½	106
Deuda Interior	84	90
Speyer, 4½ por 100	90	95
Morgan, 5 por 100	95	105
Morgan, 5½ por 100	92¾	95
O P úblicas, 1945	38¼	39¼
Obligaciones Oro	24	—
Recibos de Depósitos de Obligs Oro	15	25
Azúcar	86	96
Julio 1934, G Morgan	93	100
Julio 1935, H Morgan	90	100
Julio 1936, I Morgan	88	100
Julio 1937, J Morgan	86	96
Ayuntamiento, 1a	99	105
Ayuntamiento, 2a	99	105
Centro Asturiano	39	50
Cervecera Internacional	39	46
Cervecera Internacional, Obligs no hipt	11	14
Gas y Electricidad	100	110
Hav Elec Railway Co	44	47
Hav Electric Ry Comp, Obligs no hipt	8	10
Jarcia de Matanzas	98	104
Nueva Fábrica de Hielo	98	105
Pap Cubana, Serie B	80	90
Cuban Telephone Co	73	85
Unidos	14	—

ACCIONES

	Comp.	Vend.
Cervecera Internacional	34	—
F C Consolidados, P	4⅜	1⅜
Cuba Railroad, P	8	—
H E Utilities, P	38½	42
H E Utilit'es, Pretes	18	25
Hav Elec Ry Co, P	5	8
Jarcia, P	50	50
Jarcia, Ex-Dvdo en Acciones	40	50
Jarcia, C	6½	9
Licorera de Cuba	5½	8
Naviera, P	10	15
Naviera, C	1	3
Nueva Fábrica de Hielo	125	150
Nueva Fábrica de Hielo, beneficiarias	23	28
Teléfonos, P	44	53
Ferrocarriles Unidos	3	4½
Unión Oil Co	1	4

Ayer terminaron los colonos el estudio de los problemas sometidos a su consideración

En la sesión celebrada durante la mañana adoptaron distintos acuerdos en relación con los asuntos internos que necesitaban resolver. El reglamento será reformado

Después de tres días entregados al estudio de los problemas de que hemos informado en anteriores informaciones, al mediodía de ayer terminaron sus labores los Representantes a la Asamblea Nacinal de la «Asociación de Colonos de Cuba».

A las nueve de la mañana comenzó la sesión de ayer, con la información del Presidente acerca de la favorable acogida que les habían dispensado los directores de periódicos que visitaron durante la tarde anterior; de la entrevista celebrada anteanoche con los miembros de la Comisión Mixta que estructura la nueva Constitución de la República, y del cordial recibimiento hecho a los Representantes que le visitaron, por el doctor Miguel Mariano Gómez, jefe de Acción Republicana, a quien también expusieron las aspiraciones del colonato de que se respeten los derechos conquistados por la Revolución en la nueva Constitución.

LOS ACUERDOS DE AYER

Después la Asamblea acordó apoyar la solicitud hecha por el Alcalde y otros elementos de Santa Cruz del Sur, para que el Gobierno autorice la celebración de un sorteo extraordinario de la Lotería Nacional, para destinar los fondos del mismo a las mejoras de aquella población, que fué azotada por el pasado ciclón. Los colonos, como un caso especial, acordaron acceder a esa petición, por estimarla justa; pero haciendo constar que en lo sucesivo no se adoptarán acuerdos de esa naturaleza.

Se acordó pedir al Gobierno, por conducto del Secretario de Agricultura, que se haga cumplir a los Jueces los preceptos consignados en la Ley de Moratoria Hipotecaria, ya que algunos funcionarios vienen interpretando erróneamente dicha Ley.

Fué autorizada la Asamblea Nacional para que invite en próximas reuniones a los Presidentes de las Asociaciones Provinciales, a fin de que concurran a las reuniones, aunque no sean delegados, teniendo voz pero no voto en los debates.

La Asamblea conoció de una protesta por las elecciones verificadas en el central «Toledo» y se acordó no ha lugar a la misma.

Después acordó la Asamblea contestar a los Colonos del central «Santo Tomás», que no pueden constituír su Delegación, ya que dicho ingenio no está moliendo y por consiguiente, no tiene asignada cuota de producción.

El señor Silvio de Cárdenas informó a la junta que el señor José M. Casanova, Presidente de la Asociación de Hacendados de Cuba, le había expresado su conformidad con la actuación que venía realizando el Colonato cerca de los jefes de los Partidos Políticos y de los Directores de periódicos, para que en la nueva Cnstitución de la República se respeten todos los derechos conquistados por la Revolución.

En vista de existir varias peticiones de reforma del Reglamento, la Asamblea acordó que se eleve una ponencia sobre esas proyectadas reformas para la próxima sesión, a cuyo efecto fueron designados comisionados para esa labor los señores Santiesteban, por Oriente; Walfredo Rodríguez Blanca, por Camagüey; Benigno Rodríguez, delegado por Santa Clara; doctor Ramiro Areces, por Matanzas; señor Juan Balerdi, por la Habana, y Fernando Martínez Zaldo, por Pinar del Río.

Finalmente pronunciaron discursos de agradecimiento a la Asamblea por la feliz actuación desenvuelta en las sesiones, el señor Arturo Berrayzar, ex presidente del Ejecutivo y electo para el cargo de Tesorero; el señor Balberdi, Presidente de la Asamblea, y señor Mouriño, Presidente del Ejecutivo.

Después de terminada la Asamblea, todos los delegados se trasladaron a la residencia del general Menocal, cumplimentándose el acuerdo de visitar a los jefes de los Partidos Políticos respecto a la nueva Constitución.

CON EL SECRETARIO DE AGRICULTURA

A las cuatro de la tarde el Secretario de Agricultura, ingeniero Carlos M. de la Rionda, recibió a la Asamblea nacional de colonos que en cumplimiento de acuerdo adoptado pasaron a saludarlo. En nombre de los colonos habló el Presidente del Ejecutivo señor Gabriel Mouriño, dándole cuenta del acuerdo adoptado de presentarle sus saludos y a la vez agradecer la actuación de la Secretaría de Agricultura en favor del colonato, esperando que en lo sucesivo seguiría actuando de la misma forma.

El ingeniero de la Rionda dijo que aceptaba dichas muestras de agradecimiento, siguiendo la vieja costumbre de que los funcionarios tuvieran que ser objeto de agradecimiento por el fiel cumplimiento de su deber. Ello no obstante, agradeció el saludo porque en el mismo encontraba la demostración de que había acertado en sus resoluciones y aseguró que mientras estuviera en su puesto, seguiría teniendo la misma consideración para el colonato por cuanto estimaba que era la piedra básica de la economía nacional.

CAMBIOS

Tipos de venta al cierre ayer, en Bancos de esta capital:

New York, cable	1/10P.
New York, vista	1/10P.
Londres, cable	4.96½
Londres, vista	4.96¼
Madrid, cable	13.66
Madrid, vista	13.65
París, cable	6.59½
París, vista	6.59
Italia, cable	8.25
Italia, vista	8.24
Bélgica, cable	16.96
Bélgica, vista	16.95
Alemania, cable	40.32
Alemania, vista	40.30
Toronto, cable	¼P.
Toronto, vista	⅛P.
Hong Kong, cable	60.60
Hong Kong, vista	60.50
Amsterdam, cable	67.77
Amsterdam, vista	67.75
Buenos Aires, cable	26.05
Buenos Aires, vista	26.00
Suiza, cable	32.40
Suiza, vista	32.38

CAMBIOS EN NEW YORK

Libra esterlina	4.95¼
Francos	6.58⅜
Pesetas	13.65

MERCADO DE MANTECA

Cierre ayer, en Chicago, recibido por el hilo directo de Luis Mendoza y Compañía:

Mayo	13.50
Julio	13.55
Septiembre	13.67
Diciembre	13.35
Granel	13.55

Bonos de Cuba

Cierre ayer, en New York, recibido por el hilo directo de Luis Mendoza y Compañía:

	Comp.	Vend
República de Cuba.		
Speyer, 5%	93⅜	—
Speyer, 4½%	80	89¾
Morgan, 5%	93	—
Morgan, 5½%	90½	—
O. Públicas	38	38½
Hav. Elec. Ry., 5%	39	44
Hav. Elec. Ry., 5½	7	8½
Cuba Railroad, 5%	43	44½
Cuba Railroad, 7½	45½	47
Cuba Northen, 5½	53	54¼
Eastern Sugar, 7½	17	17¾
Manatí Sugar, 7½	30½	32
Inte Tel., 4½%	72⅛	73

Continúan los hacendados en su deliberación

Confirmados los nombramientos hechos para estudiar con los colonos el costo de producción

En la tarde de ayer volvieron a reunirse los miembros que integran el Comité Ejecutivo de la Asociación Nacional de Hacendados de Cuba, bajo la presidencia del señor José M. Casanova y actuando el Secretario doctor Arturo M. Mañas.

El Comité siguió las deliberaciones acerca de los asuntos que había comenzado a estudiar en la sesión anterior, llegando a conclusiones respecto a la Ley del Retiro Azucarero y el Salario Mínimo, y adoptó acuerdos tendientes a la mejor defensade los intereses que la Asociación representa.

La junta ratificó la designación hecha por el Gobierno, de los doctores Ramón J. Martínez y Arturo M. Mañas, como representantes de la Asociación en la comisión que, integrada por miembros de la Asociación de Colonos y elementos gubernamentales, realizará un detenido estudio respecto al costo de producción del azúcar.

IMPUESTOS (Especialidad) CONSULTAS RECURSOS
DR. JUAN M. FERRER
Ex-Jefe del Neg. de legislación Fiscal de la Secretaría de Hacienda
CUBA 49 (Esq. a Obrapía) Ed. ARIOSA 2º Piso M-6665

Cotizaciones

NUEVA YORK, mayo 24. A.P.—Cotizaciones al cierre de la Bolsa de New York:

Acciones: 1,181,450.

Bonos: $11,579,800.

COTIZACION DE LA PESETA

La peseta española se cotizó al cierre del mercado ayer, a razón de 7.32.06 por dólar.

COTIZACION DEL FRANCO

El franco francés se cotizó ayer al cierre del mercado, a razón de 15.17 por dólar.

COTIZACION DE LA LIBRA

La libra esterlina se cotizó ayer, en el mercado local, a $4.96½.

HABANA CLEARING HOUSE

Las compensaciones de cheques entre los Bancos asociados al Habana Clearing House, ascendieron, en la liquidación de ayer a $1.887.387.47.

UNDERWOOD
MAQUINAS DE ESCRIBIR
CASTELEIRO Y VIZOSO

LONJA DEL COMERCIO

Cotizaciones de víveres de primera clase del día 24 de mayo de 1935.

Aceites:	
De oliva, latas de 23 lbs . .	17.00
Vegetal, latas de 90 lbs. . . .	12.00
Americano, en barriles, qq . .	12.00
Girasol, en tambores	13.00
Vegetal, caja, 20 x 4	12.50
Ajos:	
Cappadres, 14 mancuernas . .	—
Id., de 28 mancuernas. . . .	—
Id., de 23 mancuernas . . .	—
Id. de 40 mancuernas	—
Chilenos, de 40 mancuernas ..	0.35
Id., de 30 mancuernas	0.55
Id., de 20 mancuernas	0.70
Id., de 28 mancuernas	0.55
Americanos núm. 1	—
Id. núm. 2	—
Cappadres, 1a., 40 mancuernas	—
Mexicanos, qq	10.00
Arroz:	
Canilla viejo	5.50
Saigón largo núm. 1	—
Semilla SQ, qq	—
Siam Garden extra, 5 x 100, qq	4.50
Siam 7 Estrellas	4.75
Valencia legítimo, qq .. 5.00 a	5.25
Tipo Valencia, qq . . . . 4.80 a	5.00
Americano, tipo Siam	4.00
Id. ídem, SQ	3.90
Avena:	
Blanca, chilena, qq	3.00
Idem americana, qq..	4.00
Azúcar:	
Refino primera, qq	2.00
Turbinado extra, qq	1.70
Turbinado extra, qq	1.60
Centrífuga, qq	1.40
Bacalao:	
Noruega superior, caja . . .	11.25
Noruega regular	11.00
Escocia, caja	10.00
Langa, caja	12.00
Cafe:	
Guantánamo, 1a. qq	11.00
Id., corriente.	9.00
Lomas, qq	10.50
Cebollas:	
País, qq	—
Americanas, AB, qq	7.00
Americanas núm. 1	—
Gallegas, qq	—
Egipcias, saco.	—
Sirias, saco	—
Chícharos:	
Quintal.	5.00
Fideos:	
País, qq.	5.50
Frijoles:	
Negros, del país, qq.	5.50
Negros, orilla, qq.	—
Negros arribeños, qq	—
Colorados largos, qq	6.00
Colorados medianos, qq. . . .	5.00
Rayados largos, qq.	—
Rosados, California, qq . . .	—
Carita, país, qq	—
Japoneses Othenassis, qq . . .	4.50
Europeos, qq . . . . . 5.50 a	5.75
Marrow, europeos, qq	—
Chilenos cristal, qq	6.00
Colorados, mexicanos	—
Blancos, mexicanos	—
Colorados, chilenos	—
Garbanzos:	
Sin cribar, qq	7.50
Cribados, qq	6.00
Harina:	
De trigo, 2a., marca c. 7.00 a	8.00
De maíz, qq	3.50
Jamón:	
Paleta, qq	22.00
Pierna, qq	32.00
Manteca:	
1a., rf., en terc., qq	18.00
1a., rf., en lat. de 100 lbs. . .	18.00
Compuesta, qq	17.00
Mantequilla:	
Asturiana . . . . de 58.00 a	60.00
Maíz:	
Provincia Habana, qq	3.00
Gibara, qq	3.00
Patatas:	
Del país, blancas, qq .. 2.00 a	2.25
Id., rosadas, qq.. .. .. 2.50 a	2.25
Semilla, blanca, saco	—
Americana núm. 1, sacos de 100 libras	—
Pimientos:	
Españoles, cuartos, 1a. caja. . .	6.50
Queso:	
Patagrás, crema entera, qq . .	32.00
Id., del país, qq	29.00
Sal:	
País, molida, saco de 200 lbs.	4.10
Espuma, saco de 100 lbs. . .	2.20
Id. importada, 90 lbs.	2.10
Americana, molida, 20 lbs . .	3.75
Tasajo:	
Pierna, qq	20.50
Surtido, qq	18.00
Tocino:	
Barriga, 16 x 18 qq	22.00
Especial, 30 por 20, qq . . .	20.00
Tomates del país:	
Natural, d 1 kilo, caja	2.50
Natural, caja de 100 cuartos. .	3.25
Puré, cuartos, caja	3.25
Id., octavo, caja	2.50
Id., 1 kilo, caja	2.50

GANADO

LOS PRECIOS EN PIE

Precios pagados por compradores entregado el vacuno en el punto de origen, y en esta capital el de cerda y lanar:

	Ctvs. Libra
Vacuno, a	3¼
Cerda, de 7 a	8
Lanar, a	2½

LOS PRECIOS DE LA CARNE

Los precios que rigen en lo Mataderos de esta capital para las carnes, son los siguientes:

	Ctvs. Kilo
Vacuno, a	16
Cerda, de 25 a	30
Lanar, de 15 a	20

MATADERO DE LUYANO

Se sacrificaron ayer, en el Matadero de Luyanó:

	Cabezas
Vacuno	107
Cerdos	43
Carneros	10

MATADERO INDUSTRIAL

	Cabezas
Vacuno	159
Cerdos	62
Carneros	38

CARROS ENTRADOS

No hubo.

COTIZACIONES DE AZUCARES

APRECIACION DEL MERCADO POR LUIS MENDOZA Y CIA. HABANA, MAYO 24 D E1935.—3 P. M.

AZUCAR CENTRIFUGA.	Anterior.	Hoy.
Costo y flete, New York	2.55	2.60
Cuota Americana libre «LAB»	2.42	2.46
Cuota Americana. Retención «LAB»	2.10	2.12
Cuota otros Países «LAB»	0.93	0.93
Consumo local «LAB»	1.12	1.11
Cuatro cuotas «LAB»	1.84	1.86
Tres cuotas de embarque «LAB»	1.89	1.91

PRECIOS DE LA BOLSA DE NEW YORK DE LOS AZUCARES CRUDOS PARA ENTREGAS FUTURAS

MAYO 24. — (Por el hilo directo de Luis Mendoza y Compañía

— CONTRATO NUMERO 1: —

Anterior	Meses.	Abre.	Máx.	Mín.	Cierre.
2.53	Mayo	2.51	2.52	2.45	2.45
2.53	Julio	2.55	2.55	2.50	2.49
2.61	Septiembre	2.62	2.62	2.55	2.55
2.69	Diciembre	2.70	2.70	2.68	2.62
2.46	Enero	—	—	—	—
—	Marzo	—	—	—	—

— CONTRATO NUMERO 3: —

Anterior	Meses.	Abre.	Máx.	Mín.	Cierre.
2.52	Mayo	2.51	2.51	2.51	2.51
2.52	Julio	2.53	2.54	2.48	2.47
2.58	Septiembre	2.59	2.61	2.53	2.53
2.63	Diciembre	2.54	2.66	2.58	2.58
2.42	Enero	2.43	2.44	2.40	2.39
2.42	Marzo	2.44	2.45	2.40	2.40

BUFETE DE JOSE I. RIVERO
Notario: FELIPE RIVERO
Chacón No. 18 HABANA
Teléfonos: M-1472 A-5142

M.E.C.D. 2016

ACORDO EL PARTIDO CONSTITUCIONAL SOCIALISTA MANTENER SU MISMO NOMBRE Y EMBLEMA

MOVIMIENTO POLITICO

La Asamblea del UCS, por gran mayoría, desechó la proposición de Las Villas.—Movida sesión y cálidos debates.—Hoy, en sesión ordinaria, se aprobará una moción respaldando la política del Dr. Cruz.—Adquisición del Centrismo.—Muchas visitas al General Menocal.—El CND y el Gobierno villareño.—El Nacionalismo en las «inquietas».—En favor de Panchito Díaz para Alcalde.—Manzanillo y el Dr. Cuervo.—Manifestaciones de Enrique Trujillo.—Otras noticias sobre la política

EL COMANDANTE ENRIQUE ROBAU CON EL GENERAL MENOCAL

El comandante Enrique Robau, que ha sido señalado como candidato a Gobernador por el CND de Sagua la Grande, se encuentra en la Habana, después de unos cuantos meses de ausencia, entregado a las faenas agrícolas de su finca en el Undoso.

Robau ha visitado al general Menocal, su dilecto amigo, y ha dado cuenta del desenvolvimiento político de aquella circunscripción y espera regresar a su término para emprender una activa labor organizadora, siguiendo siempre las orientaciones del caudillo.

ADHESIONES AL CENTRISMO DE CARLOS MANUEL DE CESPEDES

El señor Adalberto Masvidal, ex candidato a Representante del Partido Popular por las Villas, visitó en la mañana de hoy al doctor Lufriú, acompañado del ex Alcalde de Cruces, doctor Dionisio Fernández Oropesa y un grupo de villareños, manifestándonos, a la salida de su entrevista con el Presidente del Centrismo, que C. M. de Céspedes los referidos señores se han sumado al Partido de Carlos Manuel de Céspedes, a quien llevarán como candidato a la Presidencia en las próximas elecciones.

También se han adherido a la Conjunción Centrista, el ilustre orador camagüeyano señor Angel Hernández Navarro, ex miembro del antiguo Partido Conservador, y el doctor Andrés del Portillo y Arturo Montoto, miembros del Partido Social Democrático y prestigiosos revolucionarios.

Existe gran entusiasmo por la reunión que la Asamblea Municipal Centrista de la Habana celebrará en la tarde de hoy, sábado, en la casa de M y 23, en el Vedado, en la que se habrán de tomar importantes acuerdos.

LA VANGUARDIA NACIONALISTA DE MANZANILLO Y EL DR. PELAYO CUERVO

Sin abandonar su labor administrativa al frente de la Secretaría de Comunicaciones, el doctor Pelayo Cuervo Navarro, Vice presidente del «P.U.N.» y uno de los más destacados valores de ese Partido en la región de los Maceo, viene desenvolviendo una política de cordialidad y armonía entre todos los integrantes de dicha colectividad en un plan de estructuración nacionalista.

Dr. P. Cuervo

Sus correligionarios de Oriente, correspondiendo a la labor del doctor Cuervo ven en éste, dentro de las posibilidades electivas, un candidato a cualquier cargo, por alto que fuese. Tenemos—fechada en Manzanillo—una comunicación del señor Luis Comas Soler, como Secretario de la Vanguardia Nacionalista de dicha ciudad, en la que se nos participa entre otros acuerdos: apoyar la candidatura presidencial del doctor Cuervo; las de Representantes de Manuel Borbolla y César Montejo y la del señor Rogelio Gandarilla para Alcalde.

Prueba del arraigo y simpatía con que cuenta el joven Secretario en el término, en la provincia.

ACUERDOS DE LA DELEGACION PINAREÑA

Antes de comenzar la Asamblea del PCS ayer tarde, la Delegación de Pinar del Río sostuvo un amplio cambio de impresiones con el propósito de acordar la línea de conducta a seguir respecto a si se apoyaba o no la moción presenta por la Delegación de las Villas en la que se pedía fuera cambiado el nombre de Partido Constitucional Socialista por el de Partido Conservador Nacional.

Dr. Solaún

Terminada esta reunión el doctor Alfonso Solaún, ex representantes a la Cámara y líder del PCS en Consolación, nos manifestó que la Delegación Pinareña apoyaría la moción porque entendía que los villareños hacían bien en mantener enhista y firme la bandera que tantos años de lucha y de victoria simbolizó en el país, pero que, respetuosos de la mayoría, acatarían el resultado de la votación, cualquiera que ésta fuese.

PEPE MARCH EN LA HABANA

El político literato, representativo conservador de las Villas, Pepe March está en esta capital, en viaje de descanso.

March aún no ha decidido hacer política, pero mantiene estrechas relaciones con Don Manuel Rivero, del P.C.S.

LA ALCALDIA DE SAGUA LA GRANDE

Se nos informa que los menocalistas de Sagua la Grande, proclamarán como candidato a la Alcaldía a Ernesto Robau, valor positivo de aquella sociedad.

Aunque el señor Robau está alejado de la política activa, mantiene sus relaciones con sus amigos y correligionarios de aquella ciudad.

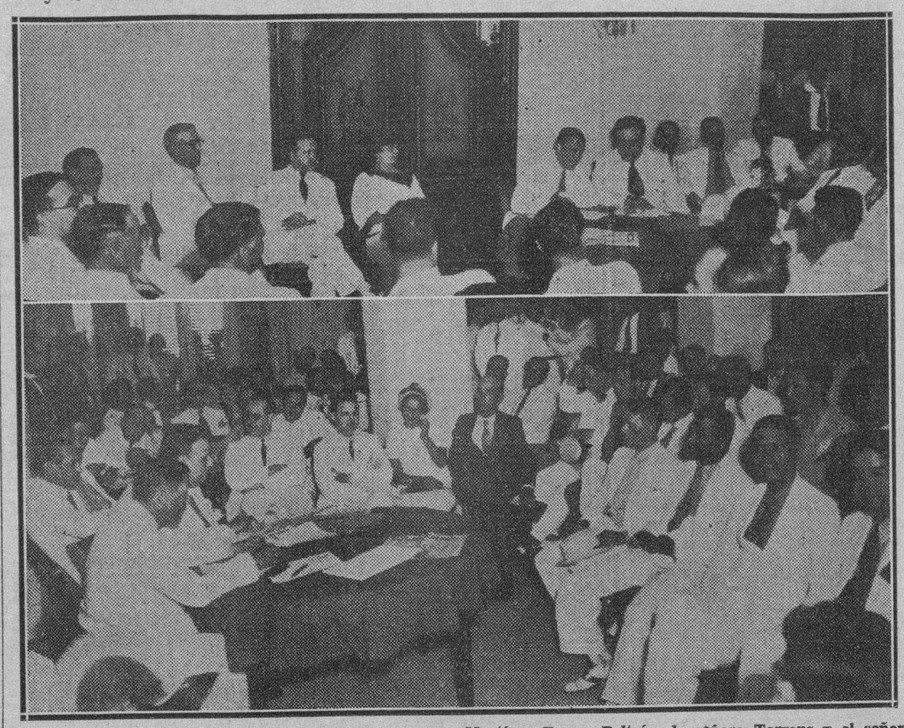

En la parte superior: Presidencia de la Asamblea del Partido Constitucional Socialista, celebrada ayer en Línea y D. Aparecen los doctores Carlos M. de la Cruz, Alonso Pujols, Carlos Fraile, Emilio Sardiñas, Antonio Martínez Fraga, Beltrán, la señora Torrens y el señor Filiberto Guerra. Abajo: un aspecto de la gran concurrencia que llenaba el amplio salón donde la asamblea tuvo efecto.

LA SESION DE AYER DEL PARTIDO CONSTITUCIONAL SOCIALISTA

A la hora señalada en la convocatoria, 4 p. m., presidiendo el doctor Carlos Manuel de la Cruz, y actuando de secretario el Dr. Guillermo Alonso Pujol, comenzó ayer la magna asamblea o sesión extraordinaria para tratar de la moción presentada por el Ejecutivo Provincial del P. C. S., en solicitud del cambio de su nombre por el de Partido Conservador Nacional.

La asamblea fué muy movida. Hubo nutrido quorum y mucho público.

Respondieron al pase de lista 39 delegados, que constituyeron más de las dos terceras partes que, según los Estatutos, se requieren para tratar y resolver puntos en que se modifique la estructura básica del Partido.

La votación fué nominal. En favor del cambio del nombre, se produjeron 13 delegados, algunos de los cuales explicaron su voto; y en favor del mantenimiento del P. C. S. votaron 26 delegados. Por consiguiente, fué desechada la proposición villareña por notable mayoría.

Intentamos dar a nuestros lectores las impresiones más sobresalientes de la asamblea de ayer tarde.

Vayamos a nuestro objetivo.

El Dr. Antonio Martínez Fraga

El primero en hacer uso de la palabra, después de haberle dado lectura el secretario Alonso Pujol a la moción, lo fué el Dr. Antonio Martínez Fraga, quien en brillante exposición de hechos, con serenidad de juicio y queriendo salvar la responsabilidad histórica de su actuación, hizo constar a la asamblea la trascendencia del problema si no se aceptaba el pronunciamiento de las Villas, que estaba respaldado por el referendum de sus afiliados representados en más de 26,000 afiliados. El Dr. Martínez Fraga trató de justificar lo fundamental y conveniente de que se recogiera la bandera tradicional del Partido Conservador, y alegando que no inspiraba ese acto de su provincia otro interés que ofrecer la oportunidad de que se conociese el ambiente favorable que flota dentro de la masa del Partido Constitucional de las Villas, cuyos sentimientos eran animados por el tradicionalista del conservatismo.

Pastor Reinoso

Refutando la tesis sustentada por el Dr. Martínez Fraga, y como oposición a la moción origen de la asamblea, el Dr. Pastor Reinoso, como delegado de Matanzas, en vibrante alegato manifestó el peligro que constituía para una organización tan vigorosa, nueva y pujante, trocarle el nombre por el Partido Conservador, que ya había cumplido su misión histórica y que dentro de su organización llevaba el peso de las responsabilidades del pasado, y terminó pidiendo que no se aprobara la moción, por cuanto entraña un serio peligro para el mejor encauzamiento y orientación del Partido.

El Dr. Pedro Martínez Fraga

Seguidamente hizo uso de la palabra el Dr. Pedro Martínez Fraga, para hacer pública defensa de la moción que ellos inspiraban y dejar sentada la posición sincera y patriótica que lo animaba y defender con denuedo el imperio de la mayoría, que lo era en este caso los que forman el P. C. S. de aquella provincia. Alegó el Dr. Martínez Fraga que si con entusiasmo defendía la moción que respaldaba el número considerable de 26,000 afiliados, también quería hacer constar, en una firme explicación que aceptaría el laudo de la mayoría, porque él se sentía bajo el influjo de la disciplina en las asambleas políticas. Dijo que, alrededor de la moción o propósitos de cambio de nombre, se había especulado demasiado, se habían levantado brumas e intrigas personales, que iban de lleno a herir la reputación ajena, pero que él no era hombre que se paraba en pequeñeces, y que sabía tener suficiente indulgencia para que a través del calor de la discusión y de las luchas de las ideas no quedara en su espíritu ningún átomo de resquemor. Pero que quería declarar en profesión de fe, que en este aspecto planteado no se podía levantar ninguna suspicacia que fuese la negación de la grandeza que inspira sus actos públicos y los principios de sus orientaciones. Habló sobre el fardo del pasado, y dijo que el pasado eran los hombres, y que sólo no existía ese pasado cuando desapareciesen los hombres de la vida. Quiso explicar el Dr. Martínez Fraga que el Partido Conservador se mantiene intangible de las máculas que cometieron sus directores y jefes; que el nombre y los emblemas de los partidos jamás son responsables de los errores y faltas que hayan cometido sus hombres. La misión de los partidos es más alta, más noble y más poderosa que todas las virtudes de los hombres, por grandes que sean. Con estas reflexiones termina el Dr. Pedro Martínez Fraga, explicando la posición hidalga en que siempre inspira todos sus actos y tuvo frases de serena exaltación para la personalidad del doctor Carlos Manuel de la Cruz.

El Sr. Filiberto Guerra

Filiberto Guerra, de la representación oriental, refutó duramente la tesis de los doctores Martínez Fraga. Al analizar los propósitos que inspiraron la moción de las Villas, quiso adentrarse en situaciones especiales que denuncian ante la asamblea una división de pareceres. Alrededor de las opiniones del Sr. Filiberto Guerra al atacar el cambio de nombre, justificó su abolengo conservador, en cuyo partido hace muchos años militaba, pero que eso no significaba que en estos momentos históricos, defendiera al Partido, pues cambiarle el nombre habría de traer profundos trastornos a los hombres que un día se agruparon para constituir un partido en virtud de la proscripción que por circunstancias especiales padecían los tradicionales.

Las opiniones de Filiberto Guerra causaron tal revuelo, que hubo necesidad de la intervención inteligente y mesurada del doctor de la Cruz, quien pidió tanto a Guerra como a Sánchez Milán y a los propios hermanos Martínez Fraga, que depusieran todo juicio que se apartara del origen y contenido de la asamblea. No obstante conceder en su oportunidad las naturales aclaraciones pertinentes a virtud de determinados conceptos vertidos en el curso del debate, todos hicieron profesión de cortesía y buena fe en los conceptos.

El Dr. Santiago Rey

El Dr. Santiago Rey pronunció uno de los más brillantes discursos de la tarde. Mantuvo la tesis, que en otras oportunidades ya había sustentado, y de lo que se sentía hondamente orgulloso, porque si quedaba algún conservador, él sería el último. En tono elocuente explicó otras cuestiones, fundamentando los propósitos de las Villas, pero en situación de acatamiento aceptaba el fallo de la mayoría. Elevo el fuego de la palabra el Dr. Rey hasta el extremo que conquistó nutridos aplausos de la asamblea que se venía produciendo con extraordinaria ecuanimidad.

El Sr. Mario Castillo

Mario Castillo, de Matanzas, se pronunció en contra de la moción, manteniendo interesantes puntos, con pasajes poéticos, y trayendo en sus giros elocuentes citas de geniales autores y terminando con versos de Villaespesa. También Castillo habló de su último trabajo—«Mi cuarto de espadas»—donde explicó los motivos que tenía para estimar que ya estaban en tierra los últimos despojos del viejo Partido Conservador, donde había que lanzar un augusto y respetuoso responso.

El Dr. Gómez de Molina

En nombre de los pinareños habló Gómez de Molina. Molina fué designado para que hablase y explicara, en nombre de Pinar del Río, la proposición que tiene en la asamblea. El Dr. Gómez de Molina sustentó su tesis en la forma siguiente: Que ya en otras ocasiones, los pinareños mantuvieron la opinión de que se mantuviese el nombre del Partido Conservador y que hoy veía extrañado que los doctores Martínez Fraga trajesen a la asamblea nacional el mismo designio y propósitos a que se opusieron en aquel entonces, pero por principio y por fundamentales motivos dentro de la analogía de las corrientes ideológicas y como un respeto a las masas pinareñas, que no responden más que a conservadoras, asentían a votar por la moción de las Villas, pero haciendo constar su absoluta ratificación a la política y a la orientación del doctor Carlos Manuel de la Cruz.

El Dr. de la Cruz

Como resumen de la asamblea, pronunció un sólido, magnífico y sereno discurso el Dr. Carlos Manuel de la Cruz, quien mostró frescos en la sesión sus lauros de parlamentario, llevando las formas del debate por cauces de disciplina y aplicando en los momentos especiales de toda asamblea, su capacidad directriz propia para encauzar opiniones, corrientes ideológicas y toda clase de antagonismos y encuentros que se produzcan en un debate.

El Dr. Cruz mantuvo que el Partido Constitucional Socialista es una realidad, un partido de porvenir, y que encarnaba en su programa bellas corrientes de alta justicia social y principios invulnerables para el porvenir de Cuba.

Elevó un cántico de amor, de unión y de paz; manifestó que tenía fe en el porvenir de Cuba; pidió la confraternidad de todos sus hermanos, haciendo votos por que la asamblea de ayer haya sido un motivo de vida, donde se puso en juego el vigor que anima a todos los que forman la falange constitucionalista, y tras vítores y aplausos, dió por clausurada la sesión, cuyos resultados ya se citan al principio de estas impresiones.

La sesión ordinaria se celebrará hoy, a las 4 de la tarde

Dada la hora, el Dr. Carlos Manuel de la Cruz solicitó la suspensión de la sesión ordinaria convocada, la que se efectuará en el día de hoy, a las cuatro de la tarde, y de la que dimos cuenta ayer. En esa sesión habrá de aprobarse una moción suscrita por el Dr. Rey, en la que se hace una ratificación de confianza a las orientaciones, actuación y demás designios del Dr. Carlos Manuel de la Cruz al frente del partido Constitucional Socialista.

CANDIDATO A CONCEJAL POR EL NACIONALISMO

Los nacionalistas de la Habana—su sargentería—vienen proclamando en cada reunión la candidatura para concejal de nuestro querido compañero Augusto Martínez Pereira, jefe de «Teatro Político» de nuestro fraternal colega «Avance».

A. M. Pereira.

Martínez Pereira, que desempeña la secretaría particular del joven y distinguido Alcalde de la ciudad, doctor Guillermo Belt, desenvuelve junto a éste sus actividades prestándole su más leal colaboración.

De los barrios—redoma consagradora de todas las aspiraciones—nos viene esta candidatura para concejal de Martínez Pereira, la cual—está de más decirlo—tiene toda nuestras simpatía.

ESTRUCTURANDO EL LIBERALISMO

En la faena de estructurar el liberalismo, de hacerlo falange de triunfo en las próximas elecciones ha venido luchando tesoneramente el joven médico y destacado revolucionario en las luchas contra el régimen de Machado, doctor Guillermo Tapia Fluriach.

Dr. Tapia.

Dentro de las posibilidades de toda clase, que son las características de la política, el doctor Tapia, por su actuación, por su consecuencia y por el voto de sus amigos, que son muchos, especialmente en la ciudad de la Habana, se encuentra señalado para un importante cargo electivo.

NUMEROSAS VISITAS AL GENERAL MENOCAL

Muy visitada fué ayer la residencia del General Menocal en Línea y G. Numerosos elementos menocalistas de la Habana y del interior, visitaron al máximo líder del Conjunto en busca de orientaciones e impresiones políticas.

Los primeros en hablar con el General Menocal lo fueron los señores Rodríguez Blanca, Gabriel Mauriño y Barrayarza, que iban presidiendo una nutrida comisión de colonos.

Los doctores Gustavo Cuervo Rubio y Santiago Verdeja, ambos destacados líderes del CND, también hablaron con el Caudillo sobre el momento político nacional; el Coronel Rafael Peña, que trae buenas noticias de Santiago; el Comandante Robau y Filiberto Ríos, el primero, de Villaclara, y el segundo de Cienfuegos; el Dr. Felipe Trinchet, Secretario del Gobernador Baizán, y el Presidente de la Asociación de la Prensa, Dr. Rafael María Angulo.

POLO FIGUEROA Y EL NACIONALISMO DE LAS VILLAS

Polo Figueroa, Alcalde depuesto de Santa Clara, se encuentra de nuevo en la Habana.

Figueroa hace gestiones de carácter político nacionalista y a este efecto ha tenido cambios de impresiones con los Dres. Miguel Suárez Fernández y Rafael Mora Adelit.

Cree Polo Figueredo que el porvenir político es de los hombres jóvenes, serenos y reflexivos, y que la vieja política de muñidores hay que desterrarla para siempre. Fuera definitivamente de su posición, seguirá haciendo política activa en toda la provincia, sirviendo a sus amigos y al nacionalismo.

Precisa que hay que llegar a unificar los factores que disocian al Partido, para que sean un bloque las fuerzas del nacionalismo y con ellas ganar las elecciones.

LAS FIESTAS POLITICAS DE QUEMADOS DE GUINES Y SAN JUAN

Hablamos ayer brevemente con Carlos M. Peláez, dirigente de Acción Republicana, quien nos informó que existe gran entusiasmo para las fiestas políticas que tendrán lugar el domingo en Quemados de Güines y San Juan de los Yeras, y a cuyos actos asistirán como representantes del doctor Miguel Mariano Gómez el ex Secretario del Trabajo, doctor Rogelio Pina y los doctores Manduley, Rigoberto Ramírez, Augusto Sarabia, Rafael Pichardo, Carlos Echevarría y otros correligionarios marianistas.

Ya empezaron a publicarse en EL MUNDO, los Cupones de su Gran Certamen Nacional de Belleza Femenina.

Entérese de las Bases de ese Gran Certamen que reparte en premios un verdadero tesoro y recorte el cupón, que es un valor positivo para obsequiar con su voto a su amiga predilecta.

Información Telegráfica del Interior de la Isla

PINAR DEL RIO

EXHUMACION DE LOS RESTOS DE LIBERATO AZCUY Y JOSE IGLESIAS

ARTEMISA, mayo 24. DIARIO. Habana.—Fueron exhumados hoy los restos de Liberato Azcuy o José Iglesias asesinado en el cuartel de esta localidad el 24 de mayo de 1932, en época de Machado. Concurrieron al acto el Gobernador de la Habana, coronel Baizán; el doctor Navarro, Gobernador de esta provincia; los señores Luis Delgado, Alcalde Municipal y Ubaldo R. Villar, ex-Alcalde; el doctor Jaubet, médico de Sanidad; el doctor César de las Pozas, inspector escolar; doctor Suárez del Collado y otras distinguidas personas. También estuvieron presentes la viuda de Azcuy y sus hijos, así como numerosas familias. Desde el cementerio se organizó una manifestación de duelo, asistiendo el pueblo en gran cantidad, yendo al frente la Banda Municipal, interpretando una marcha fúnebre. Frente a la iglesia católica se rezó un responso, despidiéndose el duelo y continuando la comitiva hacia esa capital.

LA CAIDA DE LOS JOVENES REVOLUCIONARIOS MONTALVO Y VELASCO

Hoy también se cumple el segundo aniversario de la caída de los jóvenes Eduardo Montalvo y Felipe Velasco, víctimas de la explosión de una bomba al tratar de colocarla en una alcantarilla del ferrocarril.

Familiares y amigos acudieron a visitar sus tumbas. VILLAR. Corresponsal

EN SEPTIEMBRE QUEDARA ABIERTO EL INSTITUTO PINAREÑO

PINAR DEL RIO, mayo 24. DIARIO. Habana.—De manera oficial podemos informar a nuestros lectores que en septiembre se reanudarán las clases en el Instituto pinareño, al igual que en el resto de la Isla.

En una breve entrevista que sostuvimos con el Secretario de Educación doctor Leonardo Anaya Murillo, durante su reciente visita a esta capital, fuímos informados en ese sentido. También nos habló el referido Secretario de Educación de sus grandes proyectos a favor de la enseñanza pública en Pinar del Río. A petición de los Directores de los periódicos locales «La Región», «Heraldo Pinareño» y de este Corresponsal, el doctor Anaya Murillo, ofreció gestionar un crédito suficiente para reconstruir numerosas casas escuelas de la provincia pinareña que se encuentran en estado de ruina.

Con respecto al nuevo Director del Instituto, sabemos que el Secretario de Educación, ha ratificado su propósito de designar al joven y valioso galeno doctor Eduardo Ubieta Robaina, a quien le sobran aptitudes, carácter y decisión para desenvolver una labor eficientísima desde dicho cargo. GUILLERMO RODRIGUEZ, Corresponsal.

MATANZAS

APARECIO AHORCADO UN ANCIANO

MATANZAS, mayo 24.—DIARIO Habana.—En la casa de vecindad de Cuba y Capricho apareció ahorcado Manuel González Caballo, de 76 años de edad y natural de Pontevedra, suponiéndose se trata de un suicidio, aún cuando no dejó escrito alguno, por lo que se practican investigaciones

MURIO ENVENENADA AL TOMAR EQUIVOCADAMENTE UN TOXICO

Al ingerir el tóxico denominado «Garrapatina» creyéndolo cerveza, murió envenenado en el Perico el vecino Juan Francisco Baez.

INTENTO SUICIDARSE.

Recibió gravísimas quemaduras en Jagüey Grande al prenderse fuego con ánimo suicidas, Modesta González, de 23 años.—LOVIO, Corresponsal.

SANTA CLARA

UNA BODA DE ALTO RANGO

BOLONDRON, mayo 24. DIARIO, Habana.—Después de la correspondiente ceremonia civil ante el Juez Municipal doctor Tomás Pérez, celebróse hoy por la tarde en la iglesia parroquial de esta villa la boda de los distinguidos jóvenes señorita Silvia Albistur Piedra y señor José Luis Fernández. Estos llegaron al templo gentilmente escoltados por siete lindas damitas, elegantemente ataviadas.

Apadrinaron dicho enlace don Angel Albistur, abuelo de la novia; Gerardo Fundora; Raúl Menocal Seba; Miguel Albistur; Raymond Solís; Ramón Menocal y Vicente Pola.

La boda a que hago referencia ha constituído un verdadero acontecimiento, por el gran prestigio social de que disfrutan aquí los contrayentes.—CORRESPONSAL.

FUEGOS ARTIFICIALES EN LA BAHIA DE CIENFUEGOS

CIENFUEGOS, mayo 24. DIARIO, Habana.—Cooperando con los festejos que se vienen celebrando por el Comité Municipal con motivo de la inauguración de la carretera de Ranchuelo, la Colonia Republicana China ofreció anoche en aguas de bahía, frente al litoral del Malecón, magníficos fuegos artificiales. Se reunieron en el lugar, con tal motivo, más de 8 mil personas.

INSPECCIONANDO LAS ESCUELAS PUBLICAS

Esta mañana inspeccionaron las Escuelas Primarias Superiores y las Escuelas Intermedias Públicas, los señores Roberto Verdaguer García y Ernesto López Oliveros, Inspector General de Educación Primaria y de Educación Física, respectivamente quienes hicieron elogios de la capacidad de los profesores y condiciones de las Escuelas. Fueron atendidos por el doctor Conrado González Fundora, Inspector escolar del Distrito.

QUEJAS DE LOS ENUMERADORES DEL CENSO

Los enumeradores del Censo se quejan de que se les haya preterida en cuanto al pago de los haberes devengados, ya que en la Habana y en otros lugares de la República se les ha pagado. OBDULIO, Corresponsal.

ORIENTE

DETENIDOS DOS RECLAMADOS SANTIAGO DE CUBA, mayo 24.

DIARIO, Habana.—Fuerzas del Ejército detuvieron a Luis Hechevarría, Juan Bautista Sánchez y Carlos Romero, acusados del asesinato de Diego Yayo, cometido el 4 de mayo en la Colonia Tres Palmarito, en el Cauto. Los detenidos ingresaron en el vivac, a la disposición del Juez de Instrucción. — *García*, Corresponsal.

EL SEPELIO DE "CAMBULA" FUE UNA IMPONENTE MANIFESTACION DE DUELO

SANTIAGO DE CUBA, mayo 24. DIARIO, Habana. — A las nueve de la mañana de hoy se efectuó el sepelio de la venerable matrona doña Candelaria Acosta, "Cambula", constituyendo una gran manifestación de duelo popular.

La Policía tuvo necesidad de organizar el desfile del público por la casa mortuoria, pues era enorme el que quería ver por última vez a la patriota fallecida. Las calles por donde pasó el cortejo estaban atestadas de público. Asistieron al sepelio la Banda Municipal, un piquete de Policía, una compañía de Bomberos. En la presidencia del duelo, el hijo de la extinta, ex comandante Ernesto Acosta; el Gobernador Provincial; el Alcalde Municipal; el comandante Velázquez, representando al coronel Batista y numerosas comisiones de oficiales, clases y soldados del Ejército, enfermeras, empleados públicos, banca, comercio, industria, sociedades nacionales y extranjeras, etc.

En hombros de familiares y amigos fué sacado el sarcófago cubierto con la bandera nacional, mientras la banda ejecutaba el Himno.

El panegírico estuvo a cargo del doctor Pedro Roig Fernández Rubio, quien pronunció una bella oración patriótica, haciendo resaltar los méritos y virtudes de la desaparecida.

Entre las ofrendas flores, se encontraban las del Presidente de la República y esposa; coronel Batista; regimiento Maceo; Alcalde Municipal; Cuerpo de Policía; Gobernador Provincial; Consejo de Veteranos; Compañía Cubana de Aviación; Secretario de Comunicaciones y muchas más.

LA SUBASTA DE LA REPRESA DEL RIO CAÑAS

SANTIAGO DE CUBA, mayo 24. DIARIO, Habana. — En el salón del Gobierno Provincial se reunió la Comisión de Subasta de las obras de construcción de la represa del río Cañas, para el Acueducto. Asistieron el Gobernador, el Alcalde, el Jefe de Obras Públicas, un representante del director general de Obras Públicas, el Presidente de la Sociedad Cubana de Ingenieros, el Presidente de la Sociedad de Contratistas y numerosos ingenieros.

Se leyeron las proposiciones de los ingenieros Octavio Navarrete, con un costo total de $375.489, y Primitivo del Portal, con un costo de $368.190.

Existe la impresión de que será adjudicada al último.

CESANTIAS EN EL MAGISTERIO

Hoy fueron notificadas las cesantías de 35 maestros de la provincia, varios empleados de la Junta de Educación y de la Superintendencia Provincial de Escuelas, terminándose la depuración del magisterio. — *García*, Corresponsal.

En San Francisco California, el Día de las Américas, se trató de intensificar el panamericanismo

Las 21 Repúblicas del hemisferio estuvieron representadas en un gran banquete ofrecido por el Gobernador al Cuerpo Consular. Rara epidemia surge en el ganado dominicano

(NOTICIAS DE LA SECRETARIA DE ESTADO)

El Negociado de Ciudadanía y Migración de la Secretaría de Estado expidió en el día de ayer pasaportes a Bonifacio Morales y Morales, Olgarica Hilaria Alonso y Cala, María López y Castro, Hersh Lumiarski, Blanca Graumbaun y Roth, Alberto Lavinger y Friendman, Felicia Elefant, Manuela Barrueco y Miyar, Eulogio Solís y Uz, Raúl Gómez y Manresa, María del Carmen Bermejo y Dávalos, Agestín Rodríguez y Rodríguez, Jesús Artigas y Artigas, Manuela Novo y Pena.

Certificados de Nacionalidad a Ramón Juan de la Cruz y Pérez Rodríguez, Juana Junco y Hernández, Eduardo Arcay y Terry, Fernando Véliz y Consuegra, María Justa Rodríguez, Walterio Delamarque Stott y Borges, Gaspar Ruiz y Arévalo, Rafael Rodríguez Valdés, Ignacio Sotolongo e Izquierdo, Manuel Taboada y González, Manuel Paredes y Fernández.

RECAUDACION CONSULAR

Se han remitido al Tesoro General de la República por el Negociado de Contabilidad Consular de la Secretaría de Estado, $54.670.48, importe de las recaudaciones consulares de Kobe, Japón, de Enero, Febrero, Marzo y Abril de 1935.

BANQUETE AL CUERPO CONSULAR

El Cónsul de la República en San Francisco de California, señor J. J. Zarza, informa a la Secretaría de Estado que con motivo de celebrarse el "Día de las Américas" el día 15 de abril último, se efectuó un espléndido banquete ofrecido al Cuerpo Consular latino americano, sirviéndose el mismo en el lujoso Hotel Palace.

La concurrencia estuvo representada por el Gobernador Murrian y el Alcalde de Rosi y de los 21 países de la América Latina, así como de otras altas personalidades del comercio, de la industria, de la banca y de algunos centros educativos de California.

Todos los oradores tuvieron frases tendientes a estrechar íntimamente los lazos entre la hermandad panamericana, sobresaliendo Mr. Percy A. Martin, profesor de historia de la Universidad de Stanford, presidente local del capítulo Unión Panamericana, el cual declaró en su discurso que las naciones del Continente son el último pedestal de la democracia, siguieron en el uso de la palabra otros oradores haciendo el resumen en representación del cuerpo consular allí acreditado, el Cónsul de Cuba, señor J. J. Zarza, el cual fué muy felicitado a la terminación de su bella pieza oratoria.

RARA EPIDEMIA EN EL GANADO

El Cónsul de Cuba en Port-au-France, Haití, señor David Gay Calbó, da traslado a la Secretaría de Estado de una información del periódico "Le Nouvelliste", de aquella ciudad, sobre una extraña enfermedad aparecida en Cabo Haitiano, en el ganado vacuno de los poblados de Caracol, Trouü Chabert, Maret y Peschamps y otros del Norte de Haití. Asegura que los veterinarios desconocen el origen de la epidemia, cuyas características asombran a los ganaderos, por las pérdidas que experimentan diariamente.

Los matarifes declaran que los bueyes después de muertos tienen en los intestinos y en el hígado millares y millares de insectos conocidos vulgarmente por garrapatas.

EL RON DOMINICANO PAGA LA MITAD

El Cónsul de la República en Santo Domingo, señor J. A. Torralbas, informa a la Secretaría de Estado sobre la noticia dada oficialmente a conocer por la prensa de aquella localidad a los fabricantes de ron de Santo Domingo de que su producto sólo pagará ahora en los Estados Unidos la mitad de lo que venía pagando desde hacía algún tiempo.

El ron dominicano tenía una tarifa de entrada a Estados Unidos de cinco dólares por galón. Ahora sólo habrá de pagar $2.50.

Esto se debe al modus vivendi que existe desde 1924, entre los Estados Unidos y Santo Domingo, el cual expresa claramente que los productos dominicanos no pagarán más de entrada en aquel país sobre la tarifa que se haya acordado para los productos de otros países americanos, exceptuando Cuba.

PAPEL DE BAGAZO DE CAÑA

El Cónsul General de la República en Rotterdam informa a la Secretaría de Estado, que en Natal, África del Sur, se ha comenzado la instalación de una fábrica de papel, utilizando como materia prima el bagazo de la caña de azúcar, con el propósito de surtir a toda la Unión de sobres y papel de escribir. La producción de bagazo alcanza la cifra de un millón de toneladas, estimándose que rinda unas 14 mil toneladas de papel. La cantidad dedicada a este negocio es la de 65 mil libras esterlinas.

BANCO NACIONAL HIPOTECARIO

El Cónsul de la República en Tampico, señor Francisco F. Méndez, informa y envía a la Secretaría de Estado un proyecto sobre la constitución del Banco Nacional Hipotecario Urbano y Obras Públicas, que dispondrá de un capital de cinco millones quinientos mil pesos y de los cuales se tomarán, de conformidad con los acuerdos elaborados al respecto, y que se consignan en dicho informe, la cantidad de un millón quinientos mil pesos para la ejecución de acueductos en las poblaciones que se hallen carentes de tan importante servicio público.

Las personas que puedan estar interesadas en conocer dicho informe pueden consultarlo en el Negociado de Información y Publicidad de la Secretaría de Estado.

Supervisión a la subasta delacueducto

La Secretaría de O. Públicas ha hecho varias apropiaciones de créditos. Trabajos iniciados

SECRETARIA DE O. PUBLICAS

Embarcaron rumbo a la capital de Oriente, el ingeniero Jefe del Negociado de Ingeniería Municipal, señor Tapia, y el inspector del citado Negociado señor Félix González Miranda, cuyos funcionarios supervisarán la subasta de las obras para represar las aguas del río «Cañas» que abastecerá a la ciudad de Santiago de Cuba.

APROPIACIONES DE CREDITOS

Durante la mañana de ayer permaneció en su despacho de la Secretaría de Obras Públicas, el señor Ruiz Williams, despachando numerosos asuntos de los que fueron sometidos a su resolución por el Jefe de Despacho de la Scretaría.

El señor Ruiz Williams, dispuso las siguientes apropiaciones de créditos, con destino a la ejecución de importantes obras en la provincia de Santa Clara. Para la carretera de Sagua la Grande a Rancho Veloz, se destinará la cantidad de $15.000.00, cuya reconstrucción se está llevando a cabo.

Destinados a la continuación de las obras de la carretera de Santa Clara a Caibarién, $15,000.00.

También se hizo una apropiación de $15.000.00, para las obras de reparación de la carretera de la Esperanza a Ranchuelo.

Se ha concedido un crédito para la reparación del Hospital «San Juan de Dios» de Santa Clara, por la cantidad de $2,000.00.

Y finalmente una apropiación de de $1.924.65, para la construcción de los contenes en la Avenida de Baker de Sagua la Grande.

COMIENZO DE OBRAS

Por el ingeniero Jefe del Distrito de Pinar del Río, se ha dado cuenta del comienzo de los trabajos en la carretera que va de dicha ciudad a la Coloma.

También rindió un informe sobre las obras de reparación de las calles Martí y Vélez Cabiedes en dicha ciudad, que se hallan preparadas para recibir la superficie de desgaste de roca asfáltica.

M.E.C.D. 2016

Crónica Católica

ACTOS CATOLICOS PARA MANANA

LA GRAN ASAMBLEA DEL APOSTOLADO DE LA ORACION.

El gran acontecimiento religioso social del domingo es la magna Asamblea del Apostolado de la Oración, a la cual asistirán más de cinco mil celadores y socios del Apostolado de la Oración.

Esta Asamblea anual del Apostolado de la Oración empezará a las tres de la tarde en la Capilla de la Casa social de la Anuncita, sita en Estrella frente al Parque Finlay. ..

Más como es imposible acomodar a la multitud en un lugar determinado, amplificadores, convenientemente distribuídos convertirán todo el edificio en capilla. ..

El Apostolado de la Oración, invita a todo católico a esta magna Asamblea.

Por su parte el Director Diocesano del Apostolado, P. Esteban Rivas, S. JJ. Suplica encarecidamente la asistencia a los Celadores y Socios del Apostolado de toda la isla.

EXTRAORDINARIO OFRECIMIENTO DE FLORES EN LA IGLESIA DE LA MERCED.

La Asociación de la Medalla Milagrosa de la Iglesia de Nuestra Señora de la Merced celebra función extraordinaria a la Reina de los Santos y Madre del Amor Hermoso en el mes de María.

Se ajustará al siguiente programa A las ocho de la mañana, misa de Comunión general armonizada con cánticos. A las nueve de la mañana. Misa solemne y sermón. A las cinco y media de la tarde grandioso ofrecimiento de flores con plática y recitación de poesías.

El ofrecimiento y recitaciones poéticas en loor de María, está a cargo de las Hijas de María de la Merced.

SOLEMNE FIESTA A SANTA RITA EN SAN FANCISCO

En la iglesia de San Francisco se celebra la festividad externa de Sta. Rita de Casia, con el siguiente programa: ..

A las siete y media de la mañana , misa de Comunión general. A las nueve de la mañana, misa solemne de Ministros, panegírico y bendición de las Rosas de Santa Rita.

A las tres de la tarde, extraordinario ejercicio del mes de María con plática y ofrecimiento de flores.

EN LA IGLESIA DEL CARMEN

Solemne función extraordinaria de las Hijas de María y Santa Teresa de Jesús a María Inmaculada en el mes de las flores.

A las siete y media de la mañana, misa de comunión general armonizada con cánticos y plática. Después de la misa junta.

A las cinco y media de la tarde, Santo Rosario, cánticos, ejercicio del mes de María, sermón el Director R. P. Fray Rafael de Jesús. C. D. procesión en la cual las Hijas de María todas vestidas de blanco y portando preciosos bouquets de flores darán escolta de honor a las imágenes de María Inmaculada y Santa Teresa de Jesús. Recogida la procesión ofrecerán sus bouquet de flores a la virgen María y la Presidenta ofrecerá uno a Santa Teresa de Jesús en nombre de la Congregación. . . .

Invita a esta gran ofrenda el Diréctor R. P. Rafael de JesúsC . D..

EN LA IGLESIA DE JESUS, MARIA Y JOSE

A las ocho y media de la mañana toma posesión de la Directiva de la Archicofradía del Santísimo Sacramento. A continuación, misa solemne sermón por un Padre de la Compañía de Jesús. Después de la misa procesión por el Parque de Jesús María, bendición y reserva.

Un grupo de Angeles del Colegio de Jesús María, darán escolta de honor a Jesús Sacramentado durante la procesión.

La parte musical a cargo del coro del Colegio.

Invitan el Párroco P. Vega y el Mayordomo señor Tomás de la Cruz.

EN LA IGLESIA DE MONSERRATE

Gran función el domingo 26 a Nuestra Señora de Monserrate en la Parroquia de su advocación de la calle de Galiano, hoy Avenida de Italia, con el siguiente programa: A las nueve de la mañana misa solemne de Ministros con orquesta y escogidas voces. El panegírico a cargo del R. J. JoJsé Castelar, rector de las Escuelas Pías de la Habana. ...

HOMENAJE DE EXPIACION POR LAS BLASFEMIAS QUE SE PRONUNCIAN CONTRA LA AUGUSTA MADRE DE DIOS

Cumpliendo los deseos de Nuestro Santísimo Padre el Romano Pontífice y los del Prelado de la Archidiócesis en las iglesias, capillas públicas y semipúblicas, el domingo 26 del actual, se harán las preces dispuestas a los efectos de rogar a la infinita Bondad de Dios nuestro Señor por la conversión de los blasfemos, en particular por los que blasfeman en contra de la Santísima Virgen María, verdadera Madre de Dios

El programa de estas preces expiatorias es el siguiente:

Exposición de S. D. M., Letanías de los Santos, terminándose con la bendición del Santísimo Sacramento.

Se hace presente a los fieles que es deseo de S. Santidad y de nuestro venerable Prelado, que en ese día ofrezcan la sagrada Comunión en reparación de las blasfemias.

A comulgar pues, y a orar por la reparación de las blasfemias y la conversión de los que blafeman.

EL JUBILEO CIRCULAR.

En la iglesia de las Esclavas del Corazón de Jesús de Luyanó el Jubileo Circular. La misa del Sacramento a las ocho de la mañana. Después de la misa la exposición A las cinco de la tarde solemne procesión del Santísimo, bendiciónñ y reserva. ..

SOLEMNE FUNCION A SAN HILARION EN GUANAJAY.

A las ocho de la mañana, misa de Comunión general armonizada. A las diez de la mañana misa solemne con orquesta y sermón por el R. P. Antonio Melo, O. F. M.

Antes de empezar la señorita Margot Díaz, cantará el Ave María de Mercadante, y al Ofertorio, el gran barítono español Juan Pulido cantará el Ave María de Millard, acompañado por su esposa la señora Dalia Iñiguez. A las cinco y media de la tarde, exposición y piadosos ejercicios, reserva y bendición.

La señorita Paula Manuela Regal, canta una Ave María y la señorita Laura Nuevo un «Bendita sea tu Pureza».

A las seis de la tarde pública procesión con las imágenes de San Hilarión y Nuestra Señora de las Mercedes. Patronos de Guanajay. Frente a la Fábrica de Tabacos se detendrá la procesión y el Señor Cura Párroco, procederá a petición de la Sociedad de Tabaqueros a bendecir el local.

La procesión será amenizada por la Banda Municipal.

Dada la gran devoción que hay en toda la República a San Hilarión, al ser el 240 aniversario de la fundación de Guanajay el 8 año de la fundación de los 21 domingos de San Hilarión, por demás está decir que el domingo 26 la iglesia parroquial de Guanajay será pequeña para contener tantos devotos y que se contarán por miles fieles que asistan a la procesión esperándose de todos el orden y la religiosidad de años anteriores.

DE DIAS

El domingo 26 del actual celebra sus días, conjuntamente con su cumpleaños el periodista católico señor Francisco López Sanjuán, padre amantísimo de la señorita Angela López Recio, Cronista Católica de «Avance».

Llegue al cumplido caballero y estimado cocpañero, conjuntamente con nuestra felicitación los votos por su felicidad temporal y eterno.

PARROQUIA DEL ANGEL

Fiesta a Nuestra Sra. del Sagrado Corazón de Jesús. El próximo domingo 26 a las 8 a.m. Misa de Comunión general y a las 9 la solemne con voces y sermón.

Rel.

LA GRAN FLOTA BLANCA

AL COMERCIO IMPORTADOR Y EXPORTADOR

El empleo de la Gran Flota Blanca para el transporte de carga representa utilidades concretas en efectivo. Todos los grandes adelantos se reunen en los rápidos turbo-eléctricos que hacen el servicio Habana-New York y viceversa. Para más informes llame al M-6975.

UNITED FRUIT COMPANY

Oficina de Pasajes: Prado 110-A, Tel. M-8268

Oficinas Generales: Muelle de Santa Clara, Tel. M-6975

Compañía Trasatlántica Española

El vapor correo

"HABANA"

saldrá DIRECTO el 19 DE JUNIO para:

VIGO, CORUÑA, GIJON, SANTANDER Y BILBAO

Salida para PUERTO BARRIOS y VERACRUZ:

"MARQUES de COMILLAS"

6 DE JUNIO

El vapor correo

"MARQUES DE COMILLAS"

saldrá DIRECTO el 18 DE JUNIO para:

LAS PALMAS (Canarias), CADIZ Y BARCELONA

Salida para VERACRUZ:

"HABANA"

12 DE JUNIO.

García & Díaz, Ltda. Agentes Grales. Telf M-6911 y M-6912

Palacio de la Lonja. Apartado 1690. Amgardíaz, Habana.

MAS INFORMACION MERCANTIL

MERCADO DE GRANOS

Cierre ayer, en Chicago, recibido por el hilo directo de Luis Mendoza y Compañía:

Trigo:	
Mayo	88
Julio	88½
Septiembre	89½
Maíz:	
Mayo	85
Julio	79⅞
Septiembre	72¾
Avena.	
Mayo	40⅜
Julio	35¼
Centeno:	
Mayo	50⅝
Trigo de Winnipeg:	
Mayo	—
Julio	—

MERCADO DE CAFE

Cierre ayer, en la Bolsa del Café de New York, recibido por el hilo directo de Luis Mendoza y Cía.:

Julio	5.20
Septiembre	5.33
Diciembre	5.43
Marzo	5.42

MERCADO DE ALGODON

Cierre ayer, en New York, recibido por el hilo directo de Luis Mendoza y Compañía:

Mayo	11.97
Julio	11.96
Octubre	11.69
Diciembre	11.75
Enero	11.78
Marzo	11.81

COLEGIO DE CORREDORES

Cotización oficial del día 24 de mayo de 1935:

CAMBIOS	TIPOS
S/E. Unidos, cable	1/10Pr.
S/E. Unidos, vista	1/10Pr.
Londres, cable	4.95¾
Londres, vista	4.95¼
Londres, días vista	—
París, cable	6.60
París, vista	6.59
Bruselas, vista	17.00
España, cable	13.67
España, vista	13.66
Italia, vista	8.25
Zurich, vista	32.34
Hong Kong, vista	60.25
Amsterdam, vista	67.00
Copenhague, vista	—
Christianía, vista	—
Estocolmo, vista	—
Montreal, vista	¼%Pr.
Berlín, vista	40.30

Notarios de Turno:

Para cambios: **Ramón Ma. Alonso. Pedro A. Molino, Oscar Fernández.**

Vto. Bno.:
Joaquín G. Gumá,
Síndico-Presidente.

Eug. E. Caragol,
Secretario-Contador.

EDICTO

DR. MARCELINO GARCIA PAREDES, Administrador del Distrito Fiscal del Centro de la Habana.

HAGO SABER: Que en el expediente de Apremios No. 3180 del Impuesto de Consumo, cursado a Sixto Calzadilla, con domicilio en M. Gómez 256 en esta Capital, se ha dispuesto convocar la Primer Subasta de los siguientes bienes, embargados a la resulta de las responsabilidades pendientes, y depositados en el domicilio del deudor a la disposición de esta Administración:

Un camión Marco Ford, color carmelita Motor No. A-1169096 de uso en el reparto de café, en buen estado.

Un Camión marca Ford, motor número 1214345 de uso en el reparto de café, en buen estado.

Un Camión marca Ford, color rojo motor No. 531452 de uso en el reparto de café, en buen estado. Todo valorizado en la suma de mil quinientos diez pesos $1.510,00

El acto de la Subasta se verificará en el local de esta Administración sita en General Aguirre 178, a las ocho y media de la mañana del día 7 de Junio del año 1936, con sujección a las condiciones siguientes:

Para participar en ella, será requisito indispensable, la previa consignación en la Mesa de la Administración, de una cantidad por lo menos igual al 10% valorización; no se admitirán proposiciones que no cubran las dos terceras partes del avalúo.

Las proposiciones se harán verbalmente, y si hubiese dos o más ofertas iguales, se adjudicará al que mejor proposiciones hicieron a la puja a la llana que se establecerá en el acto durante quince minutos. El expediente se le pondrá de manifiesto al que desee examinarlo en esta Oficina durante las horas laborables.

umaóncdzpeeos oin oin aoin n n n

Y para su publicación en un periódico de la localidad, y en la Tablilla de Anuncios de este Centro Colector, libro el presente edicto en la Habana a los 15 días del mes de Mayo de 1935.

Dr. Marcelino García Paredes.
Administrador.
1 d-25.

OFICIAL

«Secretaría de Comunicaciones, Dirección de Correos, Negociado de Transporee de Correspondencia. Habana, Mayo 15 de 1935. Hasta las tres de la tarde del día 21 de Junio de 1935, se recibirán en el Negociado de Transporte de Correspondencia, pliegos cerrados y lacrados para la contratación de los servicios, durante el año fiscal de 1936, de la conducción de la correspondencia por las distintas rutas postales, y entonces las proposiciones se abrirán y leerán públicamente. Se darán pormenores a quien lo solicite. F. Gómez, Subsecretario».

Lea AVANCE todas las tardes.
Dirigido por José I. Rivero

En la construcción del nuevo Mercado de Tacón gastará el alcalde una suma de $149.000

Las dos piscinas que se construirán en el Vedado, costarán unos $150,000

(NOTICIAS DEL MUNICIPIO)

Propónese el Alcalde Municipal doctor Belt, después de obtener la autorización para disponer de los distintos créditos del Municipio que no han sido invertidos ni afectados, y que ascienden a la cantidad de 244 mil pesos, comenzarse inmediatamente las obras de construcción del Mercado Municipal, en la antigua Plaza de Tacón; para lo cual serán invertidos 149 mil pesos.

El resto hasta la cantidad de 244 mil pesos se emplearán dijo ayer el Alcalde Municipal, en distintas obras de grandes beneficios para la administración y para el pueblo en general.

INDISPENSABLE LA MODIFICACION DEL DECRETO 120

Infinidad de contribuyentes se han dirigido al Alcalde Municipal significándole que se hace indispensable la modificación del Decreto-Ley número 120, ya que el mismo implica una persecución injustificada a los que tributan al Municipio de acuerdo con la Ley de Impuesto Municipal, exigiéndoseles ahora que deberán presentar el último recibo de sus contribuciones en demostración que se encuentran al corriente con el Municipio, para solicitar cualquier reforma o rebaja en sus contribuciones.

Al mismo tiempo se está prestando a distintas interpretaciones por los distintos negociados del Municipio, además, de que solamente viene a favorecer a los q. venían defraudando al Municipio hasta junio 30 de 1934, aplicándosele el rigor de la Ley a los que durante el presente ejercicio han comenzado a explotar cualquier industria o comercio, y debe modificarse el referido Decreto-Ley, favoreciéndose con ello a todos los contribuyentes por igual.

180 MIL PESOS PARA DOS PISCINAS EN EL VEDADO

El Jefe del Departamento de Fomento Municipal, Ingeniero Vasconcelos, dijo ayer a los repórters que el Alcalde tenía el propósito de constuír dos piscinas en lugar de una en la barriada del Vedado, para las cuales consignará 180 mil pesos en el nuevo presupuesto, las cuales tendrán 50x30 metros cada una, así como jardines, terrazas, salones, reservados y juegos para los ejercicios propios de los bañistas y ocuparan los terrenos que se encuentran en la antigua Batería número 3.

Una de esas Piscinas será pública y la otra privada, la cual administrará el Municipio y cobrará por los servicios que en ella se brinden, y las mismas tendrán las mejores aguas de mar de ese litoral, por encontrarse al lugar más saliente de esos contornos y su circulación muy provechosa.

LOS EMPLEADOS DEL HOSPITAL INFANTIL NO PODRAN COBRAR ESTE MES

El Alcalde Municipal,, ha rechazado la nómina de los empleados del Hospital Infantil, por no haber quien certifique los servicios de los mismos, ya que el autorizado para ello se encuentra ausente, por lo que se cree que este mes no podrán cobrar esa empleomanía municipal.

SUBVENCIONES PARA EL CLUB DE AJEDREZ DE CUBA

El Sub-Secretario de Estado ha comunicado al Alcalde Municipal, que deberá hacer figurar en el nuevo presupuesto municipal las subvenciones para el Club de Ajedrez de Cuba.

SERA CESANTEADO EL QUE ABANDONE LOS SERVICIOS

El Alcalde Municipal ha circulado un escrito entre los distintos Departamentos del Municipio, haciéndoles saber a todos los empleados que no podrán abandonar sus servicios administrativos sin una causa justificada, comunicándosela al Jefe del Departamento oprtunamente, ya que de lo contrario procederá contra todo el que abandone el destino.

INVITADO EL ALCALDE POR JUGADORES DE BASE BALL HOY

El Alcalde Municipal, se propone concurrir hoy sábado en horas de la tarde a los terrenos de la «Tropical», por haber sido invitado por distintos jugadores de pelota para que lance la primera bola en el campeonato que dará allí comienzo entre componentes inter-sociales, a cuyo acto asistirá como primera autoridad municipal.

Documentos comprometedores ocupados ayer en Figuras, 6

Agentes de la Sección de Especiales, se personaron en la tarde de ayer en el solar que está situado en Figuras número 6, procediendo a ocupar documentos comprometedores, muebles y otros objetos, que se encontraban ocultos en la habitación número 63, sin que lograran el arresto de su inquilino Francisco Ramos o Ramón Gómez, que en esos momentos se encontraban ausentes.

2 compañías de seguros que no operan más

Su representante ha pedido la devolución de las sumas depositadas como garantía

(SECRETARIA DE COMERCIO)

Por resolución dictada en el Expediente número 94 de 1934, radicado en el Negociado de Seguros de Incendios, Marítimos, Riesgos y Accidentes, correspondiente a la Compañía denominada «The Aetna Casulty and Surety Company», se hace saber en la «Gaceta Oficial», que el señor Augusto Beck y Sauvalle, representante autorizado de la misma, ha interesado la devolución del depósito de 25,000 pesos, que como garantía para operar en el ramo de Riesgos y Accidentes tiene constituída en la Tesorería General de la República, por haber acordado la Compañía retirarse de sus negocios en dicho ramo.

Igual resolución se ha dictado en el expediente número 54, de 1934, radicado en el Negociado de Seguros de la Secretaría de Comercio, correspondiente a la Compañía «The Automovile Insurance Company of Hartford», haciendo saber que el señor Augusto Beck Sauvalle con poder de la citada Compañía ha solicitado la devolución de la cantidad de 75,000 pesos, que como garantía para operar en el ramo de Seguros de Incendios tiene depositada en la Tesorería General de la República, por haber acordado dicha compañía retirarse de sus negocios en dicho ramo.

En ambos casos se hace saber a quienes interese que pueden hacer las reclamaciones que procedan por la vía administrativa, en el término de veinte días, previniéndoles que transcurrido ese plazo sin recibir ninguna reclamación, el señor Secretario de Comercio procederá a ordenar la devolución interesada.

N. GELATS y Cía.

Habana, BANQUEROS Aguiar 106-108

Vendemos cheques de Viajeros

Pagaderos en todas partes del mundo

y Cartas de Crédito Circulares

en las mejores condiciones.

"SECCION DE CAJA DE AHORROS"

Recibimos Depósitos en esta Sección Pagando el 2 por 100 Anual. Todas estas operaciones pueden efectuarse también por Correo.

OMNIBUS DE CAMAGÜEY
--Los Mejores de Cuba--

NUEVO TURNO DIRECTO HASTA HOLGUIN

Desde el día 27 de Abril quedará establecida una nueva salida de la Habana a las 4.30 de la mañana, llegando a Holguín a las 6.10 de la tarde.

Además continuarán nuestras salidas para Camagüey y Santiago, a las 6.00 y 7.30 a. m. y 12.30, 4.30, 7.00 y 11.00 p.m. Reserve su asiento con anticipación por nuestro teléfono M-1715.

o personalmente en nuestra Estación en el Hotel "PASAJE" por Zulueta, entre San José y Teniente Rey.

Haga siempre sus viajes en nuestros Omnibus, son los más cómodos, los de mayor seguridad, los mejores de Cuba.

SEGURIDAD — CONFORT — HORARIO FIJO

Anuncios Clasificados Ultima Hora

ALQUILERES

a-1 HABANA

SE ALQUILAN LOS BAJOS DE LA casa, calle de Concordia número 167, entre Oquendo y Marqués González, compuestos de sala, recibidor, cuatro cuartos, comedor, cocina, baño y servicio de criados. La llave informes, en los mismos.
A-1

SAN NICOLAS 130, ENTRE SALUD y Reina primer piso, sala, comedor, dos habitaciones, baño completo, muy clara y fresca. Llaves, bajos, derecha y Lamparilla 60.
A-1

a-2 VEDADO

SE ALQUILA CASA, CALLE 19 NUmero 291, entre C. y D., cerca del Colegio La Salle, jardín portal, sala, saleta, 3 habitaciones, baño, cocina, patio y traspatio. Informan: en el núm. 289.
A-2

SE ALQUILAN LOS BAJOS, DE LA casa, calle Quinta entre 4 y 6, Vedado, portal, sala, cuatro habitaciones, baño, comedor, cocina, lavadero cuartos y servicio de criados. Informan en la misma.
A-2

a-3 CERRO Y PALATINO

EN CARBALLO NUMERO 3, ALTOS, se alquila casa de sala, saleta y dos grandes cuartos, cocina y baño. Todo moderno. Agua siempre. La llave en los bajos, Cerro.
A-3

a-6 Stos. Suarez y Mendoza

SAN LEONARDO 61, PORTAL, SAla, hall, 3 cuartos, pantry, cocina y comedor al fondo, patio, garage y 2 cuartos de criados. Informes M-1245.
A-6

b-1 NAVES Y LOCALES

PARA ALMACEN DE TABACO SE alquila amplio local de 500 ms. Preparado convenientemente. Manrique Nros. 91, 93 y 95 Informes: en Manrique 89. Teléfono F-2992.
B-1

SE ALQUILA UN GRAN TALLER de Carpintería, con toda su maquinaria, para cualquier trabajo o se admite un socio industrial o con dinero. Informes: Estrella 199, entre Subjirana y Arbol Seco.
B-1

DAMAS 72, ALQUILASE NAVE DE 280 metros sin columnas al centro. Sirve para cualquier industria.
B-1

b-3 DEPARTAMENTOS

EN LO MEJOR DEL VEDADO: CALzada 76, entre D. y E., al lado del Auditorium, se cede un apartamento, a la calle.
B-3

b-4 HABITACIONES

«SIBONEY», HOTEL Y RESTURANT. Habitaciones y departamentos, baños privados, elevador día y noche. Comida criolla, suiza y americana. Table D-Hotel: 50 y 35 centavos. Comidas por meses: 15 pesos, Prado 89.
B-4

CASA DE MORALIDAD, BUEN ASpecto. Habitaciones amplias, balcón a la calle e interiores con o sin muebles, cocina amplia. Pueden cocinar familias, Obrapía 61, altos, entre Habana y Compostela.
B-4

EN HABANA 109, SEGUNDO PISO, casa particular, se alquila una hermosa habitación, a hombres solos o matrimonio. Personas de moralidad.
B-4

SE SOLICITAN

s-A Solicitud de Alquileres

SE NECESITA UNA HABITACION, con baño privado en azotea, Habana o Vedado. Informan: Telf. A-1784, horas de Oficina.
SA.

s1 CRIADAS Y CRIADOS

SE SOLICITA UNA CRIADA PARA los quehaceres de corta familia. Que sepa cocinar bien. Sueldo: 6 pesos. San Nicolás No. 40, 2o piso. Con referencias.
S-1

SE SOLICITA UNA JOVEN ESPAñola para criada de mano en J No. 33, entre 15 y 17, Vedado. Sueldo: 12 pesos mensuales.
S-1

SE SOLICITAN DOS MUCHACHAS españolas una para cuarto y otra para comedor, los dos deben saber planchar y lavar ropa fina con referencias y también una cocinera española para cocinar y ayudar algo esta última puede dormir fuera. Sueldo: $15.00. Preséntese solamente de 9 a 11 de la mañana.
S-1

SOLICITO CRIADA ESPAÑOLA DE mediana edad que sepa trabajar bien y tenga buenas referencias, $15 sueldo y uniformes. Vedado: calle 15 No. 380, entre 2 y 4.
S-1

SE SOLICITA UN CRIADO DE MAno en San Benigno 61, esquina a Santa Irene, Jesús del Monte. Presentarse después de las 9.
S-1

SE SOLICITA UNA CRIADA, BLANca o parda, para cocinar y ayudar a los demás quehaceres. Sueldo: 10 pesos. No se presente, si no tiene referencias o no sabe cumplir con su obligación. En la misma casa, se desea otra, para limpieza, por horas, San Rafael 14 y medio Departamento núm. 204.
S-1

CALZADA 76, ENTRE D. Y E. VEdado, se solicita una criada para cocinar y demás quehaceres, para dos personas. Sueldo, el que convengan.
S-1

s2 COCINERAS Y COCINEROS

SE SOLICITA UNA COCINERA, PAra corta familia, en San José número 208, entre Mazón y Basarrate. Se prefiere que duerma en la colocación. Sueldo: 6 pesos.
S-2

SE SOLICITA UNA ESPAÑOLA, DE mediana edad, para cocinar y limpiar a matrimonio solo, que sea competente y tenga referencia. No importa sueldo. Animas 28, primer piso.
S-2

s11 Agentes y Vendedores

VENDEDORES. SE NECESITAN 3. Uno especializado en ferreterías, otro en farmacias y otro en bodegas. Podrán devengar sueldo o comisión según aptitudes. No se dan detalles por teléfono. Se requieren referencias. Trueba y Ca., Estrada Palma 59 en la Víbora, de 1 a 3 p.m. de lunes 27.
S-11

NECESITAMOS DOS HOMBRES CON enecesidad de ganar un buen sueldo y con energía y buena voluntad, suficiente para merecerlo. Sakura, Manzana de Gómez 248, de 2 a 4.
S-11

CARAMELOS CON POSTALES. SOlicito Agentes, por cuenta propia, preferible que tengan camión. José A. Cruz, Real 188, Marianao.
S-11

SE SOLICITAN

s11 Agentes y Vendedores

NECESITAMOS VARIOS HOMbres mayores de edad, con referencias, que sepan las cuatro reglas, para emplearlos en compañía americana, con cargos bien retribuidos. Preguntar por Mr. Frank, en Bernaza No. 3 entrada por la Real Silk, altos, el próximo lunes día 27 a las 3 p.m. No tratamos este asunto por correspondencia.
S-11

s14 SOLICITUDES VARIAS

SE SOLICITA MUCHACHA PARA los quehaceres de un matrimonio. Que duerma en la colocación. San Miguel 163, altos, entre Belascoaín y Gervasio.
S-14

SE OFRECEN

s-1 CRIADAS Y CRIADOS

SE DESEA COLOCAR UNA JOVEN española. Sabe coser y cortar. Desea casa de moralidad. Informan: FO-2828.
O-1

SE DESEA COLOCAR UNA ESPAñola, de mediana edad, para cuartos, criada de mano o quehaceres de corta familia. A-0881.
O-1

SE DESEA COLOCAR UN JOVEN ESpañol, para criado de casa particular o jardín. Tiene buenas referencias. Telf. FO-1549.
O-1

s-2 COCINEROS Y COCINERAS

SE DESEA COLOCAR UNA MUCHAcha española, para cocinar y limpiar o para comedor. Tiene buenas referencias. Telf. M-4682.
O-2

SE DESEAN COLOCAR DOS ESPAñolas, una de cocinera, que sabe de repostería; la otra de criada de mano. Ambas tienen referencias. Telf. F-2545.
O-2

DESEA COLOCARSE COCINERA REpostera española, formal, tiene referencias, no trabaja menos de $20. Teléfono A-1054.
O-2

SE DESEA COLOCAR UNA ESPAñola, para cocinar o limpiar, criada de mano o cuartos. Telf. F-2567. Calle 13 entre 12 y 14.
O-2

s3 MANEJADORAS

SE DESEA COLOCAR UNA MUCHAcha formal, de manejadora o criada de mano o cuartos. Habla inglés y tiene referencias. Llame: Edith. Telf. FO-7393.
O-3

s6 COSTURERAS y MODISTAS

SE OFRECE UNA ESPAÑOLA, PARA criada de cuartos. Sabe bordar y coser. Tiene referencias. Informes: Telf. M-3886. Sr. Sosa.
O-6

s10 OFICINISTAS

SE DESEA COLOCAR JOVEN BLANco (17) para ayudante de oficina o comercio, para hacer recados a la calle, taquígrafo mecanógrafo, sin ppráctica, no habla ingléh, no tiene pretensiones. Teléfono M-5552.
O-10

014.—OFERTAS VARIAS

ENFERMERA PRACTICA CUBANA, se ofrece para asistir enfermos en su casa o Clínica especialmente nerviosos, tiene buenas referencias para informes: Dra. Lorenzo, teléfono F-2430.
O-14

QUIMICO SOLICITA, A QUIEN DEsee elaborar los jabones más selectos para la conservación del cutis femenino más afectado, su especialidad en cervezas; purificación de vinos, licores y otros análogos, lo hacen superior a todo calificativo, Municipio núm. 12.
O-14

COMPRAS

9 MUEBLES Y PRENDAS

M-9144: COMPRA MUEBLES, MAquinas coser, escribir, neveras, enseres establecimiento, baúles, alfombras. Casas completas. Todo lo que quiera vender. Camión en puerta. Dinero en mano. Voy al campo.
C-9

VENTAS

1 CASAS

ALBERTO CUERVO: M-2808 METROPOLITANA 342

DINERO EN HIPOTECAS, AL 7%. TAMBIEN SOBRE BOVEDAS Y PANTEONES

VENDO: $5,000, EDIFICIO DE TRES plantas, moderno, calle Estrella cerca Belascoaín. Cada piso, sala, 2 habitaciones, comedor, baño intercalado. Renta, cada piso: 15 pesos. Véala.

VENDO CHALET MODERNO, DECOrado, 3 plantas, jardín, garage, 2 terrazas, todas las comodidades. Costó: $2,000. Precio: $7,500. Calle Santos Suárez. Parte alta tranvía esquina.

VENDO: $4,500, CASA MODERNA, de lujo, jardín, terraza, sala, recibidor, 3 habitaciones, baño completo, pantry, cocina, cuarto criados. Calle Milagros, una cuadra tranvías, Víbora.

VENDO: $13,000 CALLE 23, ENTRE D. y E., Vedado, casa antigua, solar de 13.66 por 50, igual: 683 metros, en lo mejor del Vedado.

VENDO: $6,000, CHALET MODERNO, calle 24, entre 23 y 25, Vedado, jardín, portal, sala recibidor, tres cuartos, baño, garage, solar de 13 por 50, igual: 650 metros.

VENDO: $2,600, CALLE CASTILLO, entre Estevez y Santa Rosa, sala, saleta, 3 habitaciones, baño, patio. Renta: 20 pesos. Es una ganga.

CEDO CREDITO HIPOTECARIO DE $1,500, al 12 por ciento, grava una esquina que tiene una Botica, una Carnicería y una Accesoria. Renta: 40 pesos. Superficie terreno: 261 metros, Calzada de Arroyo Apolo. Pierdo algo.

VENDO: $3,000, FINCA DE RECREO, Arroyo Arenas, Cuatro Caminos Falcón, chalet de dos plantas, jardines, aceras, pozo, arboleda. Superficie: 20 mil metros, a 30 minutos de La Habana.

SANTOS SUAREZ, ESQUINA A GÓmez, portal, sala, hall, 3 cuartos, baño, comedor, cocina, patio, cuarto de criados. Superficie: 262 metros: 4,500 sos. Solar de 12 por 47, acero Conde Rivero: $2,600, Ampliación Almendares, frente Parque, 480 varas a $2.00. Estrada Palma, Víbora, esquina, a 2 pesos metro.
V-1

VENTAS

1 CASAS

CASAS EN GANGA HABANA

Trocadero, esq. 4 plantas: $32,000.
Escobar: esq. 4 plantas: $25,000.
San Rafael, esq. 5 plantas: $100,000.
Animas, esq. 2 plantas: $7,000.
Galiano: centro, 3 plantas: $25,000.
Galiano: centro, 3 plantas: $18,000.
Aguacate: centro, 2 plantas: $13,000.
Aguacate: centro 1 planta: $4,000.
Gervasio: centro, 2 plantas: $7,000.
San Lázaro: centro, dos plantas: $14,000.
Jovellar: centro, 1 planta: $8,800.

Más informes: J. P. Quintana, Chacón 23. M-8182 y FO-2188.

VEDADO

Calle J. una planta, 6|4, 2 baños $25,000.
Calle 1. una planta, 3 cuartos y 2 ñaso: $10,000.
Calle L. esq. 2 plantas 2,500 metros: $80,000.
Calle 17: centro, 2 plantas: $39,000.
Calle 17: centro, 683 metros, 7|4 y 2 baños: $12,500.
Calle 25: centro, 300 metros, 4|4 y 2 baños: $12,000.
Calle A. centro, 342 metros, 4| y un baño: $7,000.
Calle B. centro, 683 metros, 6|4 y 2 baños: $20 000.
Calle C. centro, 683 metros, 6|4 y 2 baños: $19,000.

Más informes: J. P. Quintana, Chacón 23. M-8182 y FO-2188.

ALTURAS DE ALMENDARES

Palacete de esquina, 1,000 metros, 5|4 y 2 baños: $28,000.
Residencia de esquina, 1,900 metros, 4|4 y 2 baños: $21,000.
Residencia de centro, 1 000 metros, 5|4 y 2 baños: $6,500.
Casa centro, una planta, 350 metros, 6|4 y 2 baños: $10,500.

Más informes: J. P. Quintana, Chacón 23. M-8182 y FO-2188.

ALTURAS DE ALMENDARES

Calzada de Columbia: solar de 1,300 varas, a $4.00.
Ave. del Río: solar de 12 por 24, a $4.00.
Calle 14: solar de esq. fraile, 25 x 40, $4.00.
Ave. del Parque: solar de 462: $2,500.
Ave. Central: solar de 1,000 varas: $2,500.

Más informes: J. P. Quintana, Chacón 23. M-8182 y FO-2188.
V-1

2 SOLARES

SE VENDE EN EL VEDADO, CALLE J casi esquina a Calzada, un solar de 15 ms. frente por 22 ms. fondo, a la brisa y la sombra. Precio muy razonable. Informan Teléfono M-5243.
V-2

¡HORROROSA GANGA! EN EL MEjor punto de «La Rosalía», Meyreles 28, A, vendo este hermoso solar de esquina casi regalado, por tener que embarcar. Con una casita de mampostería de altos y bajos, casi nueva y otras pertenencias. Para verlo allí en Meyreles. Para informes en Buenos Aires y Diana(letra E. Cerro.
V-2

3 FINCAS RUSTICAS

FINCA: SE VENDE EN $5.500-00 —10.500 metros— a media hora del Capitolio, frente a la Carretera Central, muchos árboles frutales, en producción, magnífica casa de vivienda, amueblada, buen pozo, garage y casa para encargado. Informa C. Hernández, Muralla 7, Teléfono M-9206.
V-13

4 ESTABLECIMIENTOS

ESTACION DE SERVICIO: VENTA de accesorios y gasolina, bien surtida. Buena clientela. Barata. Informan: Diez de Octubre 13 y medio. Telf. M-5032.
V-6

ATENCION: VENDO POLLERIA, EN lugar más céntrico de La Habana. Si no dispone de $5,000, que no se presente, ni me moleste. Con todos los enseres. FO-7412, Sr. Hernández.
V-4

V-6 Automóviles y Accesorios

DODGE DEL 29, TURISMO, GOMAS, fuelle y acumulador nuevos. Motor a toda prueba. Se da barato. Garage «Cuatro Caminos», Belascoaín y Campanario.
V-6

VENDO CHEVROLET DEL 29, SEdan, 4 puertas, 6 cristales, como única ganga. Véalo y se convencerá, 23 número 455, entre 12 y 14, Vedado. Cecilio.
V-6

9 MUEBLES Y PRENDAS

ELEGANTE JUEGO COMEDOR REnacimiento español, radia Atwater Kent gabinete de lujo, Cocina Roper libreros, lámparas y útiles de cocina Se vende precio d ocación. Urge venta King 23 y M, apartamento 304, F-2439.
V-9

v-10 UTILES DE OFICINAS

GANGA: MAQUINA DE ESCRIBIR Underwood, que está como nueva. La vendo por embarcarme. Urge su venta. Verla en Edificio Carreño, tercer piso 1 y 2-F. Sra. Amparo.
V-10

v-11 Instrumentos de Música

PIANO ALEMAN, COMPLETAMENte nuevo. Se da muy barato, Monte 18, entre Aguila y Angeles.

FAMILIA, VENDE MAGNIFICO PIAno americano, en flamante estado y grandes voces, teclado blanco. Por no necesitarlo: 40 pesos, con banqueta. Manrique número 1-D., entre San Lázaro y Lagunas.

DINERO-HIPOTECA

d3 BONOS Y ACCIONES

BANCO TERRITORIAL

Vendo Bonos de este Banco para compensaciones de deudas con este Banco. Compro y vendo toda clase de valores.

JOSE M. CAPMANY
Miembro de la Bolsa de la Habana. Teléfonos F-5372 y M-5921.
D-3

PROFESIONALES

p-1 DRES. EN MEDICINA

GABINETE UROLOGICO ALEMAN VIAS URINARIAS

Consultas gratis, de 7 a. m. a 7 p. m. y 8 a 9, Jesús del Monte 135, bajos, frente Quinta de Dependientes. Tratamientos modernos para curar la Gonorrea en pocos días. Garantía absoluta. Cura radical: Impotencia, Piel y Sífilis.
P-1

DR. ALBERTO S. DE BUSTAMANTE

Especialista en partos y enfermedades de señoras. Consultas: Lunes y viernes, de 2 a 4, en la Clínica Bustamante Núñez. Telf. F-3890. Domicilio: 15 entre J. y K., Vedado. Telf. F-1862.
P-1

M.E.C.D. 2016

PROFESIONALES

p-1 DRES. EN MEDICINA

CONSULTESE POR CORREO GRATIS, no se desespere aunque se crea incurable, escriba claro los síntomas de su enfermedad. Estómago, Pulmones, Sangre, enfermedades nerviosas, impotencia. Doctor Fernández, O. Reilly 30. P-1

DR. JOSE ALFONSO
Ex-especialista del Centro Asturiano. Exclusivamente enfermedades de los ojos, garganta, nariz y oídos. Consultas $3.00 de 2 a 4. Turnos fijos $5.00. Máximo Gómez (Monte) 386, Teléfono M-2330. P-1

INSTITUTO «HIGIA»
Consultas gratis, de 8 a. m. a 8 p. m., Zanja 2, altos, entre Galiano y Rayo. M-6605. **Enfermedades Venéreas**. Tratamientos modernos. Garantizados. Curación de la Gonorrea, en pocos días. Precios módicos y facilidades.

DR. MANUEL BETANCOURT
Vías Urinarias, Venéreo. Asistente 4 años de los Profesores Marion, Heitz, Boyer, de París. Consultas de 3 a 5. San Lázaro 173, primer piso, teléfono M-6347. P-1

DR. DANIEL MILANES DEL POZO
Médico Cirujano y Farmacéutico. Consultas, de 2 a 4, Figuras 42, Habana. Enfermedades del Estómago e Intestinos, Corazón y Pulmones, niños y señoras. P-1

DR. A. VENERO
Vías urinarias, Impotencia, Sífilis. Curación rápida. Cuota semanal. Diatermia, Azoterapia, etc., etc. Consultas de 10 a 12 a.m. y de 4 a 6. m., San Miguel número 55, esquina a San Nicolás. Telf. A-9380 P-1

ENFERMEDADES DE SEÑORAS
DR. MILLA SOLSONA, Servicio de Enfermeras. Tratamiento de las enfermedades del aparato Genital de la Mujer, Insuficiencia. Disfunción Ovárica, Impotencia, Esterilidad Neurastenia Sexual, etc Consultas de 2 a 4 Obispo y Habana. Sexto piso. Teléfono: M.7732. P.1

DR. ANTONIO PITA
MEDICINA GENERAL Y ENFERMEDADES NERVIOSAS Y ENDOCRINAS
Contando con el mejor Instituto de Fisioterapia de Cuba. Tratamiento efectivo de la neurastenia, Impotencia, Enfermedades crónicas y glandulares. Nuevo método de estimulación del simpático. Consultas de 2 a 4 p. m. $2.00. No visita ni da consultas por Correo Consulta a hora especial $10.00. **San Lázaro 45, entre Prado e Industria.**

DR. OCTAVIO RIVERO
Asma, Tuberculosis y enfermedades pulmonares. Exasistente del Servicio del Profesor Saye, (Barcelona). Jefe Clínico del Dispensario Antituberculoso Mounicipal. Consultas diarias, Campanario 43. Consultas de 5 a 7. Telf. A-5848.

DR. FRANCISCO J. DE VELASCO
Corazón, Pulmones, Estómago, Intestinos.

DR. RUBEN DE VELASCO
Corazón, Pulmones, Enfermedades de los niños. Consultas, de 1 a 3, días laborables. Horas especiales, previo aviso. Salul 34. A-5418.

DR RAFAEL CORRONS
Enfermedades nerviosas y mentales. Clínica «Barait», Aguilera 16, Reparto Batista, frente al Club Ferroviario, martes, jueves y sábados. De 3 a 5 p. m. Telf. X-1449.

GABINETE UROLOGICO ALEMAN
VIAS URINARIAS
Consultas gratis, de 7 a. m. a 7 p. m y 8 a 9, Jesús del Monte 135, bajos frente Quinta de Dependientes. Tratamientos modernos para curar la Gonorrea en pocos días. Garantía absoluta. Cura radical: Impotencia, Piel y Sífilis.

p-3 DENTISTAS

Dr. Armando Crucet
CIRUJANO DENTAL Y ORAL
De la Facultad de Pensylvania, del Garetson Hospital of Oral Surgery y ex Profesor de la Moffitt Dental Porcelain School de Philadelphia. TRATAMIENTO DE LA PIORREA ALVEOLAR y de las sinucitis crónicas del maxilar. Obturaciones y dentaduras de porcelana. Anestesia por el gas Paseo número 17, entre Calzada y Línea. Vedado. Teléfono F-5153 P-1

DRA. AMPARO SOBRAL DE LEDON
HABANA 89, ALTOS, ENTRE LAMPARILLA Y AMARGURA
Gabinete electro dental, para señoras, caballeros y niños. Turnos diarios, desde las 8 a. m., hasta las 9 p. m. Trabajos garantizados, pagaderos en plazos cómodos, semanalmente.

DR. J. HERNANDEZ CALZADILLA. Dentista. Hago toda clase de trabajos dentales. Arreglo puentes y planchas rotas. Consultas, hasta las 10 p. m., Reina 76. Telf A-7537.

DR. JOSE M. GATELL
CIRUGIA DENTAL
Precios: una extracción, sin dolor: $1.00 Limpieza: $1.00. Empastes: desde $1.00 Corona, oro 22 kilates: $4.00. Dentaduras: $10.00. Demás trabajos, a precios económicos. Facilidades de pagos. Consultas: de 8 a 8. Habana 98, entre Obispo y Obrapía

p-6 VETERINARIOS

RABIA. LE VACUNO SU PERRO EN su casa, estrego chapa y Certificado legalizado por Sanidad. Todo $2.00 Doctor Alfredo del Campo, Teléfono U-4041. P-1

DR. JAIFARO. CONSULTORIO-GABINETE. Gervasio No. 5. Teléfono U-2190. Servicio todo el día. Vacuna contra la rabia, aplicación. Certificado, chapa, legalización y servicio a domicilio, $2.00. Vet.

p-7 ABOGADOS Y NOTARIOS

RAFAEL LOPEZ SOSA
PROCURADOR
Habana número 116. Teléfono: A-8017, Asuntos Judiciales. Jubilaciones y Pensiones de todas clases. Divorcios, a plazos cómodos Aunque no tenga dinero, véame.

PROFESIONALES

p-7 ABOGADOS Y NOTARIOS

NOTARIO: TRAMITO SU CASO EN Estados Unidos. Informes. Traduciones. Lo que desee. Escribanos: González Box 5319 Ibor Sta., Tampa, Florida, United States. P-6

CANCELO ANTECENENTES PENALES por módico precio. Procurador Onofre Vidal Lazaga. Calle 21 No. 449, Vedado. P-6

¿ES USTED SOLTERO? ¿QUIERE casarse? Se ruega a todas las personas de ambos sexos que deseen casarse escriban a la Agencia Edison, Apartado 2355 y envíen 10 centavos en sellos de Correo, para los gastos de contestación. P-6

DR. ISIDORO CORZO
ABOGADO
Especialidad: DIVORCIOS. Calle 9 número 25 entre H e I. Telf. F-5086, Vedado P-6

Dr. Angel Fernández
DIVORCIOS
Muy rápidos, de 5 a 30 días. Plazos cómodos en toda la República, a cubanos y extranjeros. Matrimonio notarial, en su domicilio. Obrapía 17, de 2 a 7 p. m. Telf. A-3060.

Agencias Mudanzas

MUDANZAS «EL ZAMORANO», DE Claudio Luelmo. La más acreditada casa. Precios de situación. Calle 23 No. 22 entre H e I. Teléfono F-2568 Agen.

ALQUILERES

a-1 HABANA

SE ALQUILAN

MAZON No. 33, ESQ. SAN JOSE
Departamento en un segundo piso, con sala, comedor, dos habitaciones, buen baño, cuarto criado y servicios, cocina, $25.00.

PRINCIPE 35.
esquina a Espada, bajos, con sala, comedor, dos dormitorios, buen baño, cocina, servicio criado y patio pequeño, $25.00.

N. ESQUINA A JOVELLAR
No. 222 se alquilan departamentos de dos y tres habitaciones y demás comodidades, desde $21.00.

REINA Y GALIANO
Mercado de Tacón, primer piso, sala, comedor, dos habitaciones grandes, buen baño, cocina y demás comodidades, $27.00.

PRINCIPE 35.
esquina Espada, segundo piso, con sala, comedor, dos dormitorios, buen baño completo, cocina, servicio criado $25.00.

NEPTUNO 356
esquina a Mazón, piso muy fresco, sala, comedor, tres cuartos, cocina, cuarto y servicio criados, $33.00.

CALLE B No. 197
entre 21 y 23 portal, sala, seis dormitorios, dos baños, intercalados, dos cuartos criados, patio, baño criados, garage. Puede verse de 2 a 5 p.m. $90.00.

AV. CENTRAL Y BELLA VISTA.
Reparto Kohly. Espléndida casa con siete dormitorios, sala, salón de lectura, tres baños modernos, cocina, cuartos de criados, jardines, terrazas, garages, etc., $100.00

INFORMAN EN:
The National City Bank of New York
O.REILLY Y COMPOSTELA
A-9897 y M-9871
E-1

EDIFICIO MENENDEZ, VIRTUDES y Gervasio. Alquilo dos primeras de esquina, modernos, frescos, sala, recibidor 3 habitaciones, comedor, cocina y doble servicio. Informan en la bodega. A-1

SE ALQUILAN LOS ALTOS DEL Centro Escolar José María Zayas, situado en Estrella entre Xifré y Plasencia, sala, comedor tres cuartos, baño completo, cocina y cuarto criados. Veinte pesos. Informan en el teléfono A-7842. A-1

SE ALQUILAN LOS VENTILADOS altos de la casa de dos plantas y esquina Jovellar 41, esquina a M, con cuatro cuartos. La llave en frente. Informan FO-1751. $40.00. A-1

SE ALQUILAN LAS DOS PLANTAS de la casa Lamparilla No. 106, con cuatro cuartos, sala y saleta, muy claras y frescas precio 30 pesos. Informan en la misma. A-1

SE ALQUILA, LEALTAD 68, SALA, recibidor, cinco cuartos, baño intercalado, comedor, cocina, pantry cuarto y servicio de criados. Informan en la misma, primer piso. A-1

ALQUILO TERCER PISO, SALA, COmedor, tres habitaciones dos baños, cocina y terraza, Carlos III 71, esquina Almendares. Llaves e informes: Bodega. U-6772.

ALQUILO: $30.00, NAVE AMPLIA. San Francisco 17, entre San Miguel y San Rafael. Las llaves e informes, en los altos. U-2099. A-1

SOLEDAD NUMERO 46 Y MEDIO, casi esquina a Pocito, bellísimos altos con frente a la calle, situación inmejorable, frescos y ventilados, compuestos de sala, comedor, 2 hermosas habitaciones baño intercalado completo, etc. Precio inigualado de 16 pesos mensuales. Informes: Goizueta. F-3937. A-1

EGIDO 53 ESQUINA A JESUS MAría. Se alquilan modernos altos, sala, comedor, tres habitaciones, baño intercalado completo, servicio de criados. Informan en los bajos, joyería. A-1

SE ALQUILAN ALTOS INDEPENdientes muy frescos, baratos. San Lázaro 504 frente a la Universidad. Sala cuatro habitaciones, baño. A-1

SE ALQUILAN MUY BARATOS LOS bajos de Florida 41, casi esquina a Esperanza. Llaves enfrente en el No. 42. Informes FO-3271. A-1

ANIMAS 101, ENTRE MANRIQUE y San Nicolás, zaguán, sala, saleta comedor, 5 cuartos, baño intercalado, cocina, cuarto de desahogo, cuarto y servicio de criados. The Trust Co. of Cuba, Obispo 53, M-6917. A-1

ALQUILERES

a-1 HABANA

SAN JOSE 38, ALTOS, ENTRE MANrique y San Nicolás sala, comedor, 3 cuarto, baño intercalado y cocina, The Trust Co. of Cuba, Obispo 53, M-6917. A-1

EN BELASCOAIN ESQUINA A SAN Miguel, altos del Banco de Canadá, se alquila una casa de cinco habitaciones, sala, comedor y servicios, todas las piezan dan a la calle. Esquina de fraile. No hay calor. Informa el portero. A-1

MARQUES GONZALEZ 64, CASI ESquina a Sitios. Sala, recibidor, tres cuartos, baño intercalado y cocina gas, $30.00. Informes: San Miguel 212 U-5379. A-1

MODERNOS ALTOS, SAN MIGUEL 306, esquina Mazón, sala, comedor, baño intercalado, calentador, tres cuartos, cuarto y servicio criados. Llaves, Bodega. Informes: F. y 19 Vedado. Precio: 30 pesos. A-1

MALECON 27-A. PRIMER PISO, TErraza, sala, recibidor, cuatro habitaciones, lujoso baño, comedor al fondo, cuarto y servicio criados. Informan en los bajos. A-1

SE ALQUILA, PARA INDUSTRIA O negocio comercial la casa Jesús Peregrino número 45, con altos al frente. Llave, en el 36. Informes: Salud 21. M-4712. A-1

ALQUILO ESPLENDIDOS ALTOS Crespo 37 entre Trocadero y Bernal, sala, comedor, tres amplias habitaciones, baño intercalado, cocina y servicios criados. Llave en bajos. Informes: Teléfono F-5317. A-1

SE ALQUILAN BARATOS, LOS MOdernos altos, de San Joaquín 22, esquina a Velázquez, a una cuadra de Monte, con sala, comedor, tres cuartos, baño intercalado y cocina de gas. A-1

SAN PEDRO NUMS. 24 Y 26
Se alquilan los hermosos altos, derecha e izquierda y bajos de esta casa, frente a la brisa y a la plazoleta de Luz. Cuenta con comodidades para larga familia, Bufete, Consultorio, Consignación de Vapores, etc., etc. y amplias habitaciones, en la azotea. Las llaves e informes: San Pedro número 6. Dr. Arturo A. Vázquez. Telf. A-9619. A-1

OBRAPIA NUM. 51
Entre Habana y Compostela. Se alquilan los bajos de esta hermosa casa, divididos en dos locales para almacén, uno grande y otro pequeño, ambos, con servicios completamente independientes, pudiendo comunicarse si así interesase. Las llaves en la Panadería «La Caoba», Obrapía número 42. Informan: San Pedro 6. Telf. A-9619. A-1

SANTO TOMAS NUM 1
Accesoria C., por La Rosa. Se alquila esta amplia accesoria, con comodidad para familia, en los altos y capacidad para tres carros, en los bajos. Llaves e informes: San Pedro núm. 6. Telf. A-9619. A-1

MONTE 399
Alquilo, piso izquierda, moderna casa, comodidades para regular familia. Llaves e informes: San Pedro 6. Telf. A-9619. A-1

CARLOS III, ESQ. A ESPADA
Se alquila este moderno edificio, compuesto de dos naves, una alta y otra baja, con solidez para cualquier industria, en la planta alta. Llaves e informes: San Pedro número 6. Telf. A-9619. A-1

SE ALQUILA UNA CASITA, DE SAla y dos habitaciones, 15 pesos; un departamento, alto, balcón a la calle de tres aposentos: 12 pesos, Finlay 128-A., entre Aramburo y Hospital. A-1

ALQUILO, COMPOSTELA 114, ALtos, 6 hermosas habitaciones, sala, saleta, comedor, completamente independiente, con hermoso patio. Telf. M-3560. La llave en la Mueblería. A-1

CARDENAS 31, AZOTEA, $16, COMpuesto de salita, habitación grande, baño completo y cocina. Escalera mármol independiente. Para matrimonio sin niños. A-1

ALQUILO ALTOS MORRO 9-A SAla espaciosa, recibidor, comedor, tres cuartos, baño intercalado servicio y cuarto criados. Puede verse de 2 a 5 todos los días; en la misma está la llave. A-1

EN 16 PESOS, SE ALQUILAN LOS altos de San José número 130, entre Aramburo y Soledad, completamente independientes. Informan en los mismos. A-1

PRADO 20, BAJOS, SE ALQUILA ESte piso. Es fresco y cómodo. Informes: segundo piso alto. A-1

SAN JOSE 98, ALTOS, ENTRE EScobar y Gervasio, sala, saleta, 4 habitaciones, baño intercalado comedor, cocina de gas, cuarto y servicio criados, $35.00. «La Regente». Telf. A-4376. A-1

$45.00, SE ALQUILA, AGUILA 243, bajos, entre Monte y Corrales. Moderna, 5 cuartos, baño intercalado. La llave en la Bodega. A-1

SE ALQUILA, GERVASIO 160-A., altos, sala saleta, tres habitaciones. Precio: $25.00. Informan: San Ignacio 116. Telf. A-3278. La llave en la Bodega. A-1

OBISPO 127, ALTOS
Tiene 11 habitaciones y recibidor, lavabos de agua corriente, varios baños privados, agua caliente, propia para casa de huéspedes. Informan: altos y también en la Vidriera de Billetes. A-1

SE ALQUILAN LOS ALTOS DE UNIversidad esquina San Joaquín, sala, comedor, tres cuartos, baño intercalado, cocina, carbón o gas, informan en los bajos bodega. Precio 20 pesos. A-1

ALQUILO
San Rafael 297, entre Mazón y Ronda, Loma de la Universidad. El lugar más fresco de La Habana. Apartamento. Precios muy bajos. La llave enfrente. A-1

SAN LAZARO 98, ALTOS, MODERnos, sala, comedor, tres cuartos, baño intercalado, hall, cocina de gas, Informes: M-2863 y F-3131. Llaves, en el primer piso. A-1

ALQUILERES

a-1 HABANA

SE ALQUILA LOMA UNIVERSIDAD San José No. 226, frente parque Varona, altos, sala, dos cuartos, baño lujoso, cocina. Informes M-2863 y F-2124. A-1

SANTA CLARA Y CUBA, ALTOS. Fabricación moderna, recibidor, sala, 3 cuartos. (Todos los cuartos con vista a la calle), baño intercalado, comedor, cocina y cuarto criados. Informan, allí: Rodríguez y Compañía. A-1

SE ALQUILA: MAZON 37, ENTRE Valle y Zapata, casa de sala, tres habitaciones, baño, comedor, servicio criados. Llaves, en la misma. Informes: U-5858.

SE ALQUILA: VAPOR 2-A., ENTRE Marina y Hornos, casas de 2 habitaciones, baño, cocina, con luz, a 12 pesos. Llaves, en la misma. Informes: U-5858.

SE ALQUILA: HOSPITAL 18, ENtre San Lázaro y Jovellar, casa de sala, tres habitaciones, baño, comedor y cocina. U-5858.

SE ALQUILA: VAPOR 43, ENTRE Hospital y Espada, casas de 2 habitaciones, baño y cocina, con luz, a $9.00 y $10.00. Informes: U-5858. A-1

SE ALQUILA: CONDESA 58, BAJOS, sala, comedor, dos habitaciones, todo amplio. La llave, en los altos. A-1

ALQUILAMOS, SAN RAFAEL Y Hospital, piso alto, moderno, sala, saleta, 3 habitaciones, baño intercalado, cocina. Precio módico Informan: Ferretería de Belascoaín y San Rafael. Telf. U-5215. A-1

ALQUILAMOS, LUCENA ESQUINA a San Rafael, piso alto, moderno, sala, recibidor, 4 habitaciones, baño intercalado, comedor fondo, cuarto y servicio de criados. Precio módico. Informan: Ferretería de Belascoaín y San Rafael. Telf. U-5215. A-1

¡BUSCA CASA?
LLAME AL
M.6747
SEGURAMENTE ALLI ENCONTRARA LA QUE UD NECESITA O VAYA A
MORRO Y GENIOS EDIFICIO "GOMEZ"
ALLI LE INFORMARAN

a-2 VEDADO

$50-00. MODERNOS, AMPLIOS BAjos, calle quinta esquina F. Cuatro cuartos, baño intercalado, sala, saleta, comedor, pantry, cocina, cuarto y servicio criados, portal, jardín. Informes allí. A-2

VEDADO. SE ALQUILAN LOS ALtos muy frescos, 4 dormitorios, cuarto criado 23 entre 14 y 16 informan bajos. A-2

VEDADO. CALLE 25 No. 311 ENTRE B y C, casa interior 3 habitaciones y demás comodidades. Informan en la misma. A-2

17 NUMERO 482, ENTRE 10 Y 12, preciosísimos bajos, en el mejor lugar del Vedado, próximos a desocuparse con jardín, sala, 2 antesalas, 3 amplias habitaciones, baño intercalado, comedor al fondo, cocina, patio, traspatio, cuarto y servicio servidumbre. Precio inmejorable. Informes: Goizueta. F-3937. A-2

ALQUILO, CALLE D. NUMERO 199, entre 19 y 21, sala, recibidor, cinco cuartos, dos baños, comedor, garage y demás comodidades. Informes en la misma. A-2

JARDIN, PORTAL, 4 CUARTOS, SAla y salón de comer, cuarto baño intercalado y servicios de criados. 12 entre 17 y 19, Vedado. A-2

CALLE 21, No. 45, ALTOS, ENTRE J e I, sala, 3 habitaciones, baño intercalado, comedor, cocina puede verse a todas horas. A-2 A-2

HERMOSA RESIDENCIA EN LA CAlle 19 frente a la Iglesia de San Juan de Letrán, con portal, sala recibidor, tres habitaciones, comedor, cocina, baño y servicios de criados. Informan: F-1910. Precio: $40.00. A-2

MUY MODERNA: $33·00
Jardín, portal, sala, saleta, 4 cuartos, baño complto intercalado, comedor, cocina, cuarto y baño criados. Muy fresca. No tiene altos. A. número 9, entre Primera y Tercera, Vedado. Llave en la misma. Informan: F-2129, de 9 a 11 a. m. A-2

VEDADO: ALQUILO CASA, SALA, comedor, tres habitaciones, baño, cuarto y servicio criados. F. número 179, entre 17 y 19, Vedado. A-2

VEDADO: CALLE K. NUM. 6, ALquila casa, jardín, portal, sala, 4 cuartos, comedor, baño completo, cocina $34. F-1183 llave calle 9 y F, bodega. A-2

BAÑOS 6, SE ALQUILAN ESPACIOsos altos, terraza, sala, recibidor, 4 habitaciones, baño intercalado, comedor cocina, despensa, servicio y 2 cuartos para criados. Banco Asturiano, teléfono A-7674. A-2

SE ALQUILA CASITA CON JARDIN, portal, sala, dos habit aciones, comedor, cocina, baño, patio, D 194, esquina a 21, casa madera. A-2

FRESCO CHALET 29 No. 39, INFORman $-7054, la llave al lado. A-2

SE ALQUILA, 18 NUMERO 2, BAJOS modernos, tres cuartos, baño, cuarto y servicio de criados. Informan: Hotel Colonial», habitación 308, después de las 12 del día. Telf. M-5966. A-2

LUJOSOS ALTOS 27 NUMERO 78, entre L. y M., Loma de la Universidad, con todas las comodidades y garage. Precio 90 pesos. Sin el garage, 80 pesos. Informan: Telf. F-2447. A-2

ALQUILERES

a-2 VEDADO

VEDADO. CALLE 8 No. 9, SE ALquila en $50.00, con portal, sala, comedor, pantry, cocina, cuarto de criados, servicio y garage en los bajos, terraza, cinco cuartos, recibidor y baño en los altos. Informa: Tavel, teléfono U-1710. A-2

a-3 CERRO Y PALATINO

VISTA HERMOSA 11, ALTOS. SE alquila esta amplia casa, propia para familia numerosa: 5 cuartos, sala, recibidor, baño completo, cocina de gas, agua abundante, espléndido comedor y una terraza de 700 metros, para tomar el fresco. Informes y llaves: A-9605, de 8 a 5. A-3

SAN SALVADOR NUMERO 7, PREciosos bajos, esquina a Arzobispo, con sala, comedor, 2 amplias habitaciones, baño completo, patio, etc., propios para matrimonios de gusto. Precio rebajadísimo. Informes: Goizueta. F-3937. A-3

FINQUITA ARRIENDO EN EL LUcero a 15 minutos Capitolio, $10.00. Sitio alto, agua corriente, instalación eléctrica y sanitaria, cuartones, etc. Informa Sr. García, Finca Rosario, Lucero frente apeadero. A-3

a-4 Marianao y sus Repartos

LA SIERRA, CALLE TERCERA Y 10, esquina de fraile, moderna y bonita casa, portal, sala, comedor, 3 habitaciones baño rosado, una habitación alta y servicio. Garage: 37 pesos. Informan: G. número 40, Vedado. Telf. F-1592. A-4

SE ALQUILA UNA RESIDENCIA con parque y arboleda, en La Coronela, con frente a la carretera Central, compuesta de gran livingroom 6 cuartos con closets, 4 baños de familia, garage para tres máquinas, etc. Informes: Sr. González, Telf. A-3329. A-4

POR $30.00 y $60.00 EN FONDO, JARdín, portal, sala ,comedor, 3 cuartos baño etc. Santa Rosa entre Parque y Av. Columbia. «Villa Linda». Buen Retiro. Marianao A-4

PARA DOS FAMILIAS, MUY FRESca alquilo Luisa Quijano 2, seis habitaciones, sala, ant esala, patio, tras patio portal, garage, 25 pesos. Informes: F-2982 A-4

SE ALQUILA, REPARTO ALMENdares, 8 entre 9 y 11, magníficos bajos, sala, saleta, cuatro cuartos, baño intercalado, comedor cocina, servicio de criados, garage y patio. Alquiler módico. Informan: Telf. A-1171 A-4

SE VENDE HERMOSO CHALET DOS plantas, muchas comodidades. Reparto La Sierra, 10 y 3a. en $5.000-00. Dueño: Miramar y Calzada de Columbia, Ferretería. Teléfono FO-2663. A-4

a-5 J. del Monte y la Víbora

ALQUILO MODERNA CASA UNA sola planta, Mangos 1A, entre Delicias y San Luís, sala, 2 saletas, 4 hermosas habitaciones, comedor al fondo, hall, baño completo, cuarto y servicios criados, despensa llave Princesa 10, teléfono I-6570. A-5

SE ALQUILA UNA CASITA, EN LA Víbora, calle Vista Alegre número 32, entre Lawton y Armas, con portal, sala, dos habitaciones, servicio completo, cocina, patio y comedor. Precio: 12 pesos. A-5

ALQUILO CALZADA DE JESUS DEL Monte 697. Espléndida residencia acabada de reedificar y decorar, cinco habitaciones, baño intercalado, salón de comer, pantry, lavaderos, dos habitaciones de criados con baño. Puede verse de 8 a 11 a.m. y de 1 a 3 p.m. Informes: I-3154. A-5

LOMA DE CHAPLE, SAN CARLOS 19 alquilo hermosa casa: jardín, portal, sala, saleta, 5 habitaciones, hall comedor al fondo, baño intercalado, cocina, pantry, cuarto y servicios de criados. A-5

MODERNA Y BONITA CASA LUgar alto, próxima Calzada Víbora, portal, sala, 2 habitaciones, comedor, baño completo, agua caliente, patio, traspatio, lavadero: 15 pesos. Pido referencias. Avelino, Lagueruela y Carlos Manuel Bodega. A-5

PATROCINIO 6, ENTRE PARRAGA y Felipe Poey. Sala, hall, recibidor, seis grandes cuartos 4 baños, comedor, 2 cuartos criados, entrada garage Teléfono X-1654. Informan allí mismo. A-5

SE ALQUILA LA CASA, PARQUE, número 6, (Loma del Mazo), cinco habitaciones, sala, comedor hall, baños, terraza, vista de La Habana, garage. Informan: F-3358. Llave Villa Virginia. A-5

LUZ CABALLERO 14 ENTRE VISTA Alegre y Carmen, detrás Maristas. Lindos altos, terraza, sala, tres cuartos, lujoso baño, comedor, servicios, cuarto criados, garage Llaves encargada fondo. Teléfono F-4845. A-5

a-6 Stos. Suarez y Mendoza

SE ALQUILA CORTINA 42, BAJOS entre Santa Catalina y Milagros, a media cuadra de la línea de Santos Suárez. A-6

PARQUE SANTOS SUAREZ: SE ALquila, Santa Emilia 50, portal, sala, saleta dos cuartos, servicios, cocina, Línea de tranvías y guaguas: 16 pesos. Dos meses. A-6

EN LO MEJOR DEL REPARTO MENdoza se alquila la casa Santa Catalina esquina a D.Strampes. Bello jardín, portal, sala, recibidor, cuatro cuartos, dos baños, comedor, despensa, garage, dos cuartos de criados. La llave al lado. Informan: Bufete de Fernández y Cuadrado O.Reilly 26, teléfono M-2602. A-6

a-7 LUYANO

CASITAS A 9 PESOS, BUENAS, SAla, cuarto, patio, servicios todo independiente y ventiladas. Herrera 51, esquina a Reforma, en los altos de esquina, las llaves en Luyanó. A-7

a-8 LAWTON Y BATISTA

EN 9a. No 23, CASI ESQ. DOLORES, se alquila casa con portal, sala, comedor, y 2 cuartos moderna, patio y traspatio, baño completo y cocina. Dueña al lado, Lawton. A78

ALQUILERES

a-13 ALQUILERES VARIOS

EN LA PLAYA DE BARACOA
Se vende barata la casa No. 85 con pisos de mosaico, tres baños y garage. Informes: Teléfono I-2022 A-13

En San Miguel de los Baños
Se alquila el cómodo y bien situado chalet «Villa Alegría», con cinco habitaciones, tres baños y garage. Informes: Sr. Fraga. Teléfono I-2022. A-13

PLAYA BARACOA. ALQUILO CAS 2 plantas espaciosa, cómoda, con algunos muebles. el No. 27, informes teléfono I-7362. Pampin. A-13

ALQUILO POR EL VERANO, FINca de recreo en la Carretera de la Playa de Baracoa, kilómetro 2, casa de mampostería, de dos plantas, con dos baños, jardines, parque, huerta, etc. Informan: F-1339. A-13

PARA EL VERANO
Se alquila casa lindísima, amueblada. En el campo, cerca de la ciudad Sarasota, y frente a la Bahía Sarasota. Diez minutos del Golfo de México. Seis cuartos, sala grande, comedor, biblioteca, cocina, piazza grande. Piso segundo: cuatro cuartos grandes y baño: Tercer piso: dos cuartos para criados. Garage para dos máquinas. Mucho terreno con árboles frutales y jardines. Precio razonable. Para información escrita: Mr. F. G. Grawford, Grawford Manor, Sarasota, Florida. A-13

ALQUILAMOS AUTOMOVILES PAra diligencias y paseos. Manejado por usted mismo. Para más informes llame al U-5942. Latour. Zanja y Lucena. A-13

HERSHEY: POR EL VERANO SE alquila preciosa Quinta, con vista al Valle de Río Blanco, a 400 pies sobre el nivel del mar, moderno bungalow, amueblado con todo confort, Frigidaire, agua corriente, próximo a Golf Club. Informes después de las 3 p. m., teléfono: F-4753 o directamente al señor J. G. Sigarroa, Hershey. A-15

PLAYA DE GUANABO ALQUILO en $180-00 toda la temporada, preciosa casa amueblada portal, sala, comedor, 2 habitaciones, baño intercalado completo, cuarto criado, cocina con calentador. Dr. Latorre, F-4483. A-13

SE ALQUILA HERMOSO ALTO EN Diez Octubre 618 A (Paradero Víbora) con toda clase de comodidades. Precio módico. Informan en los bajos. Corina. A15

SANTA MARIA DEL ROSARIO: CAlle de República número 89. Se alquila un chalet de dos pisos, con todas comodidades, para numerosa familia. Agua abundante y árboles frutales. Precio y condiciones, en Lamparilla 74. Telf. M-9405. A-13

b-1 NAVES Y LOCALES

SE ALQUILA UNA NAVE DE 168 metros en Aguacate entre Teniente Rey y Muralla. Buen precio. Informan: Teléfono A-3462 B-1

GRAN LOCAL ESQUINA BIEN SItuado edificio moderno con armatostes, $18.00. También casa familia portal, sala, 2 cuartos, $12.00 toda a la brisa. Apóstol y Betancourt. Los Pinos. Informes: F-2225. B-1

EN $20.00 SE ALQUILA LA MODERna y bien situada esquina San José y Marqués González, propia para cualquier clase de establecimiento. La llave en la fonda de enfrente. Informes: Francisco Torres. Edificio «Bacardí». Apartamento No. 421, teléfono A-7830. B-1

SE ALQUILA: PROPIO PARA INdustria taller o almacén, la casa Calzada del Cerro 549, con 2,000 metros de superficie. Informa Dr. López Cháves. Teléfono A-3851. B-1

SE ALQUILAN DOS LOCALES PAra depósito en los bajos de Obrapía No. 23. B-1

CERRO FALGUERAS 10, ESQUINA a Piñera, se alquila un hermoso salón de 600 metros cuadrados, pisos de cemento y techos monolíticos, entrada por dos calles, acabado de pintar. Llave e informes A-9605 de 8 a 12 y de 2 a 5. Precio reajustado. B-1

SE ALQUILA UN LOCAL, TROCAdero 115, casi esquina a San Nicolás y San Lázaro. Informan, después de las 9. Telf. F-4172. Alquiler: 18 pesos. B-1

SE ALQUILA
para un buen establecimiento los espaciosos, modernos y bien situados bajos de
O-REILLY 51
frente a La Metropolitana. Informan en el tercer piso y por Teléfono M-7911.

ESQUINA DE SAN MIGUEL Y LEALtad se alquila propia para establecimiento y familia Informan en la misma. B-1

EN LA CALLE DE LUZ NUMERO 40, entre Compostela y Aguacate. Se alquila local apropiado para pequeño establecimiento, depósito u oficina, sin familia. B-1

PROPIA PARA ALMACEN DE TAbaco o depósito con muebles de oficina o cin ellos, se alquila la casa San José 92, entre Gervasio y Escobar. Tiene 400 metros cuadrados de superficie y tres habitaciones con servicios en los altos. Llave en la botica de Gervasio. Informes: Bufete de Fernández y Cuadrado, O.Reilly 26. Teléfono M-2602. B-1

NEPTUNO 76 PROXIMO GALIANO, alquilo barato hermoso local, cuatrocientos metros, entrepiso, amplias vidrieras, habitaciones dependencia. Gasto mínimo de instalación. Informan Empedrado 49, A-2021. B-1

SUSCRIBASE Y ANUNCIESE EN EL «DIARIO DE LA MARINA»

ALQUILERES

b-1 NAVES Y LOCALES

MAGNIFICO ALMACEN DOS PLANtas, piso paredes concreto, entrada camiones, servicios sanitarios, propio para industria. Montoro 24 esquina Bruzón frente Quinta de los Molinos $50.00, teléfonos M-3193 M-2222. B-1

SE ALQUILA ESPACIOSO LOCAL, bajos, ochocientos metros, propio para comercio o industria, en barrio comercial, Cuba 86. Informes, en los altos. Se cede todo o parte. B-1

ALQUILO AMPLIO LOCAL MUY claro, propio para comercio u oficinas, en Neptuno 251, entre Aramburo y Hospital, alquiler razonable. Informes Belascoaín 14, U-5158 y U-5402. B-1

SE ALQUILA UNA NAVE DE 400 metros, toda o en parte, hay 2 tanques instalados para venta de gasolina o sin los tanques, muy barata, lugar céntrico. Infanta 98 y San José. López. B-1

SE ALQUILA BARATA NAVE DE quinientos metros con techo de mampostería, propia para cualquier industria o depósito en Salud No. 229 al lado de la estación de Policía. Llave e informes al fondo de la misma por N. Sardiñas 94. B-1

ALQUILO LOCAL DE ESQUINA propio para bodega, otro local de esquina grande especial para puesto frutas, otro local de esquina especial para barbería, grande, barrio de mucho público, al lado de las fábricas Crusellas La Ambrosía, precio muy económico; para informes y trato vea a J. Busto, Zapotes 32, Santos Suárez. B-1

PARA OFICINAS
En el acreditado edificio O-Reilly No. 11, hay algunas habitaciones desocupadas. Aunque no haya pensado en mudarse, véalas. Puede que se embulle y las alquile. Visítenos. No le pesará. B-1

DRAGONES 23. NAVE CAPACIDAD 330 metros, nuevos, alquilo para almacén o desarrollar buen negocio con apertura Mercado Tacón, dista poco más de una cuadra. Informan en los altos. Teléfono I-5639. B-1

LOCALES PARA NEGOCIOS
CON CONTRATO POR AÑOS
¿BUSCA?
TENEMOS EL QUE UD NECESITA
M.3166
O VAYA A GENIOS Y MORRO

b-2 APARTAMENTOS

EDIFICIO «AGUIAR» INDUSTRIA 72½. Amplios apartamentos 2 habitaciones y baño completo, luz, teléfono, agua caliente y ascensor. Unicamente a personas de moralidad. B-2

EN SAN INDALECIO 15, ENTRE
Santa Emilia y Dolores, frente al Parque de Santos Suárez encontrará usted apartamentos de 1 a 4 piezas, amplios, ventilados, todos con baños modernos, cocinas con calentador, luz y agua filtrada. Módico alquiler, vivirá decente y cómodamente. B-2

EDIFICIO
8 y 19
VEDADO.
APARTAMENTOS DE LUJO
1, 2, 3 y 4 cuartos, baños, cocina, frigidaire, luz, garage, restaurants.
Gran piscina.
F-3131

APARTAMENTOS MODERNOS COMpuestos de sala, habitación baño intercalado y cocina, no deje de verlos que le gustarán. Picota 12 y 14. B-2

SE ALQUILAN APARTAMENTOS modernos, en San Miguel 96 a una cuadra de Galiano. Informan en la Tintorería. B-2

PALACE APARTAMENTS
APARTAMENTOS-HABITACIONES
Con y sin muebles, baño privado, agua fría y caliente, frescos. Lo más céntrico y alto del Vedado. Calle 25 y Avenida de Los Presidentes. Desde $20.00 a $45 00. B-2

GRAN CASA PARA FAMILIAS, MONte 5, al lado de la Compañía Cubana de Electricidad, antiguo Hotel «La Purísima». Apartamento con baño privado, agua caliente, balcón. Habitaciones con balcón, muy frescas. Casa de orden y mucha limpieza. Con o sin comida. Telf. M-8586. B-2

ALQUILO UN APARTAMENTO ALto, con tres aposentos, balcones a la calle, sitio céntrico, muy solicitado. Informan en Habana 84, esquina a San Juan de Dios, bajos. B-2

MONSERRATE NUMERO 45, ALTOS. Se alquila un apartamento con vista a la calle. Luz y agua toda la noche. Informan en la misma. B-2

J ESQUINA. ENTRADA VEDADO. Apartamento nuevo, cómodo, fresquísimo, con preciosa vista excelente situación. Sala, comedor, dos cuartos, lujoso baño completo, intercalado, etc. Informa Avelino. B-2

SE ALQUILAN APARTAMENTOS amplios y claros para oficinas y profesionales con luz, limpieza y elevador a $10, $12 y $15. Edificio Ajuria, Habana No. 86 frente al Parque San Juan de Dios. B-2

b-3 DEPARTAMENTOS

PRADO 111, FRENTE AL CAPITOlio. Se alquila bonito departamento, casa de honorable familia. Se toman referencias. B-3

DEPARTAMENTOS PARA FAMILIAS
En el Vedado, Edificio «Alaska», 23 esquina a M. Se acaban de desocupar dos departamentos. Apresúrese, si le interesan. Se alquilan en seguida. Infórmese y no alquilará en otra parte. B-3

ALQUILERES

b-3 DEPARTAMENTOS

CARLOS III NUMERO 2 ESQUINA a Belascoaín, amplio departamento, con dos habitaciones, lavabo, teléfono, agua caliente, balcón, luz y comida, si desea. B-3

ALQUILO DEPARTAMENTOS, COmodos y baratos. Un mes de garantía, Víctor Muñoz 53. B-3

b-4 HABITACIONES

EN CONSULADO 19, ALTOS, ENTRE Genios y Cárcel, casa de matrimonio decente, se alquilan dos habitaciones, con o sin asistencia. B-4

EN CASA DE CORTA FAMILIA, SE alquilan una o dos habitaciones con baño y demás servicios. Informes hasta las 4 p. m., en Cuba 44, Departamento 4. B-4

VEDADO: SE ALQUILA UNA MAGnífica habitación, con dos ventanas cielo raso, gran patio, a matrimonio sin hijos u hombres solos. No hay nada más que dos inquilinos. Ultimo precio: 6 pesos. F. número 6, entre Tercera y Quinta. B-4

PRADO 16, ALTOS, HABITACION con vista a la calle, contigua al baño. Tranquilidad, fresco. Se alquila sólo a caballeros. Precio equitativo. Toque el timbre en la reja. B-4

SE ALQUILA UNA HABITACION amplia, ventilada, en casa de familia decente. Se exigen referencias. Maloja 18, altos, entre Aguila y Angeles. B-4

PARA HOMBRES SOLOS: SE ALQUIla un cuarto en casa de familia. Barcelona No 4 Segundo piso. B-4

EDIFICIO MONTES, AVE. DE WILson y D, se alquila una habitación con baño y terraza privada, agua caliente, teléfono y luz muy fresca, da a la calle. Véala a cualquier hora. Hay elevador. B-4

HOTEL «SANTANA»
CONCORDIA Y CAMPANARIO
Residencia para familias. Habitaciones con baño privado, agua fría y caliente. Comida excelente. Teléfono M-8225. B-4

ALTOS AMPLIOS FRESCOS, SAN Lázaro 101 entre Galiano y Blanco, con gran sala comedor, tres habitaciones, baño $35. Dueño en los bajos. Escobar 181 con dos habitaciones, 19 pesos. B-4

SEÑORA EXTRANJERA ALQUILA una hermosa habitación muy fresca con su baño completo a caballero solo, con o sin muebles se habla francés, español e inglés. Vre. Fialbard Jovellar No. 35 B 2o. piso entre Aramburo y Hospital. B-4

AGUACATE 30, 2o. PISO, UNA HAbitación anexa baño con todo confort, casa particular. Teléfono M-9450 B-4

$10.00 DOS HABITACIONES EN CONcordia 179 A, esquina a Aramburo, altos, de la bod ega. Llaves e informes en la misma. Tlfns. U-6714 y A-4454. B-4

SE ALQUILA UN APARTAMENTO para la calle y habitaciones muy frescas con comida o sin ella. Bernaza No. 50 piso 2o. B-4

OBISPO 82, POR VILLEGAS, UNA cuadra de Prado. Vean que buenas habitaciones todas vista a la calle y toda asistencia, agua caliente. Una persona: $25.00. Dos: $34.00 y $38.00. Muy buen servicio. Telf. M-8046. B-4

SE ALQUILAN DOS HABITACIOnes a hombres solos o matrimonios sin niños, con comida, si se desea. Lealtad 88-A., altos. B-4

RESIDENCIA PARA FAMILIAS HOnorables. Amplias y ventiladas habitaciones, frente al mar, a la brisa, regios baños, agua caliente y fría. Puede comer. Precios económicos, San Lázaro 75, esquina a Crespo. Telf. A-9571. B-4

EN VILLEGAS 21, ESQUINA A EMpedrado, habitaciones exteriores con agua corriente y teléfono a hombres solos o matrimonio sin niños. B-4

CUBA 86, ENTRE TENIENTE REY y Amargura, edificio moderno, fresco, tranquilo. Habitaciones con agua corriente, luz y llavín. Moralidad. Precios económicos. B-4

EN EL VEDADO. — MATRIMOnio solo, cada una o dos habitaciones en chalet muy fresco a matrimonio o señoras. Se cambian referencias. Baños 245, esquina 25, teléfono F-5842. B-4

EDIFICIO CUBA», SEIS PISOS, EMpedrado número 42. Se alquilan amplias y ventiladas habitaciones, muy baratas: elevador, lavabo, luz toda la noche. Orden y moralidad Telfs. M-2515 y M-5113. B-4

b9 CASAS DE HUESPEDES

CANADA
Villegas 3, esquina a Tejadillo, cerca del Palacio Presidencial. Habitaciones: elevador, agua fría y caliente. Comedor en los bajos.
M-4703.
B-5

REINA 83 ESQUINA A MANRIQUE «La Matancera». Casa de moralidad, propia para matrimonios y caballeros, con buena comida. Habitaciones amuebladas con esmero, precio económico. teléfono A-0238. B-5

SE ALQUILA APARTAMENTO DOS habitaciones juntas o separadas, comida excelente, con su reputación la Vizcaína. Moralidad. Belascoaín 50, altos, Botica. B-5

GRAN CASA DE HUESPEDES GAliano 22½, altos se alquila grande fresca habitación, con balcón a Galiano, lavabo agua corriente, excelente comida) teléfono A-7747. B-5

RESIDENCIA FAMILIA «LA CENtral» En estos meses de calor nada como una casa fresca. Esto, amplias habitaciones y magnífica comida lo encontrará Prado 66 esquina Sevilla. A-9009. B-5

CASA DE HUESPEDES: HABANA 110, altos, entre Lamparilla y Obrapía. Vea las mejores habitaciones, con vista a la calle. Excelente comida. Buen trato y moralidad. Agua caliente a todas horas. Precios módicos. B-5

GRAN RESIDENCIA DE FAMILIAS, el mejor punto de Prado 104 En la misma, pensión completa para caballeros, 20 pesos. Se admiten abonados al comedor. Se exigen referencias. B-5

b6 HOTELES

HOTEL «ANDINO»
San Lázaro 490, esquina M, Moderno, amplio, céntrico. Cómodos apartamentos, únicos en su clase. Habitaciones con baño y balcón. Excelentes comidas. Ascensor y garage propio. Precio sin competencia. B-4

¿NO ES ASI LA VIDA?

Por Dante Quinterno

M.E.C.D. 2016

ALQUILERES

b6 HOTELES

HOTEL 'IDEAL ROOM'

PRADO 93-B., (POR PASAJE)

¿Desea vivir en casa tranquila, mejor que en su propia casa? Visite esta gran casa, aunque sea por curiosidad. Por dentro, la mejor. Precios para matrimonios, con comida y toda asistencia, desde $35.00 a $45.00. Hay apartamentos de dos habitaciones, con balcón y baño a Prado. Exígense referencias de moralidad y pagos.

NO PASE CALOR

No se prive del placer del baño, por falta de agua.

HOTEL SAN CARLOS

Habitaciones frescas. Agua a todas horas. Comida selecta.

Precios por mes, con comida:

Matrimonio **$ 45 á 60**
Una persona **$ 30 á 40**

Hay departamentos familiares.
EGIDO Y MONTE

HOTEL NEW YORK

Al lado de la Cuban Telephone. Dragones 16, M-7852 **Los mismos dueños del Hotel Boston.** El preferido por las familias del interior. Abonos por día, semanas y meses. Precios económicos. Esperamos su visita. Amplios apartamentos. B-6

HOTEL TROTCHA

CALZADA Y DOS, VEDADO.

Próximo a los Baños de Mar. Economía. Confort. Amplias y frescas habitaciones con baño privado y todo servicio, rodeado de jardines Una persona: 35 pesos. Dos personas, desde 55 pesos. F-1076.
B-6

THE SAVOY

F. Y 15, VEDADO
Telf. F-6616

Situado en un lugar alto del Vedado. Con fácil y frecuente comunicación, con la Ciudad y Repartos. Rodeado de jardines. Con 600 metros de hermosos portales. Las habitaciones tienen ventilación directa, teléfono, baño privado, con agua fría y caliente. Precios moderados, incluyendo tres excelentes comidas. El servicio en mesas separadas, para cada familia.

HOTEL COLONIAL

San Miguel 62, casi esquina Galiano, Residencia para familias. Apartamentos y habitaciones; baño privado, elevador día y noche. Magnífico restaurant, octavo piso. Cocina criolla y española, con carta. Moralidad, M-5966 y M-5967. B-6

HOTEL «VANDERBILT»

Lo más alto, saludable y económico, Neptuno 309, esquina Mazón Habitaciones de esquina, con baño privado, propias para quien convenga vivir cerca Universidad o los Hospitales Calixto García y Mercedes. B-6

Hotel CAMPOAMOR

Habitaciones con baño privado, agua fría y caliente, con o sin comida. Absoluta moralidad. Compostela 106. B-6

HOTEL 'ROMA'

NUEVO DUEÑO. NUEVO ADMINISTRADOR.
O-REILLY Y AGUACATE

A dos cuadras del Parque Central. Viva cómodo y confortablemente servido en hotel de primera. Lujo en las habitaciones, en los baños y en el roof. Comida insuperable. B-6

b7 CASAS DE COMIDAS

GRAN TREN DE CANTINAS, SE sirve comida a domicilio, dos personas 60 cts. Llame al F-2156. V-4

SERVIMOS CANTINAS A DOMICILIO. Precios: una persona, $0.40; dos, $0.60. Buena comida y hora fija. Pruebe y será nuestro cliente. Bar «El Polo», Reina y Angeles. (Hablen con el cocinero). B-7

SE SOLICITAN

s-P Personas de Ignorado Paraderos

DESEO CONOCER LA DIRECCION señora María García Prieto o Pocito, natural del Ayuntamiento San Saturnino, España, su primo Calvo tenía los Billares de Palatino, es para asunto de familia. Informes a Víctor Fernández, Luyanó No. 4, altos Habana. S.P.

s-A Solicitud de Alquileres

NECESITO CASA GRANDE MODERNA que pueda dedicarse a casa de huéspedes, en la Habana o Vedado. Teléfono I-1723. S.A.

SE DESEA ALQUILAR PARA INSTALAR gabinete dental el frente de una casa céntrica, que reuna comodidad y confort. Dr Prendes. F-2546. De 1 a 3 SA.

SE DESEA ALQUILAR CASA PEGADA al mar preferible reparto Miramar, no menos de tres dormitorios, Dirigirse R.P. Apartado 143, Habana. SA.

b9 Agencias de Colocaciones

«LA MATANCERA»: A-7740, SERVIMOS rápidamente criadas, cocineras, choferes. Toda clase de servidumbre y empleados, de ambos sexos, con referencias. Sol 111, entre Egido y Villegas. B-9

AGENCIA BEERS: SE NECESITA un muchacho con experiencia en Banca, que hable bien inglés: 50 o 60 pesos al mes. **Beers,** Plaza de La Catedral 16. Venga en seguida. B-9

s-1 CRIADAS Y CRIADOS

SE SOLICITA UNA CRIADA PARA atender a matrimonio solo. servicio de cuartos y mesa. $9.00 al mes. Edifici o América. Departamento 509, de 8 a 1. S-1

SOLICITO CRIADO DE MANO, JOVEN español, con buenas referencias $15.00, uniforme y ropa limpia. Tiene que dormir en la colocación, calle N esquina a 25 Vedado. (entrada por el túnel). S-1

SE SOLICITA UNA JOVEN PENINSULAR, para todos los quehaceres de una casa de corta familia. Calle 19 número 489, entre 12 y 14, Vedado. S-1

Lea AVANCE todas las tardes. Dirigido por José I. Rivero

SE SOLICITAN

s-1 CRIADAS Y CRIADOS

NECESITO MUJER INDEPENDIENTE para secretaría de señor representante de casas extranjeras, sueldo, 30 pesos. También necesito un jardinero, un criado y un choffer, $20. Compostela 58, Agencia. S-1

SE SOLICITA MUCHACHA BLANCA de 12 a 15 años, para ayudar a una señora. Sueldo: 3 pesos y comida. San Nicolás 233 altos, esquina a Gloria. S-1

PARA DORMIR EN LA COLOCACIÓN solicito con recomendaciones, criada de cuartos que sepa coser y cortar. Calzada 120 esquina a C, Vedo. Tratar medio día. S-1

s2 COCINERAS Y COCINEROS

SE SOLICITA UNA ESPAÑOLA PARA cocinar y limpiar a corta familia Tiene que saber cocinar bien. Santa Catalina 62, entre Juan Bruno Zayas y Luz Caballero. Suédlo: $15.00. S-2

SE SOLICITA UNA COCINERA ESPAÑOLA o cubana,a que sepa hacer dulces y cumplir con sus obligaciones. Sueldo: 10 pesos, Prado 4. Traer referencias. S-2

SE SOLICITA UNA CRIADA, DE mediana edad de 30 a 40 años, que duerma en la colocación, con referencias. Sueldo: 12 pesos, Paseo número 259, entre 25 y 27, Vedado. S-2

SE SOLICITA UNA COCINERA ESPAÑOLA, de 25 a 30 años, limpia, trabajadora y con referencias, para cocinar y lavar. Dormir en la colocación. Informes: Calle 23 número 207, esquina a H., Vedado. S-2

SE SOLICITA UNA COCINERA, EN Concordia número 115, altos. Sueldo: 9 pesos. Tiene que dormir en la colocación. S-2

PARA MATRIMONIO SOLO SE SOLICITA una buena cocinera, que sepa hacer dulces y haga ligera limpieza, en la Calle L. número 153, entre 15 y 17, tercer piso. Se desean referencias. S-2

SE SOLICITA COCINERA MEDIANA edad y que limpie y duerma colocación, Man Mariano 90, entre Juan Delgado y Goicuría. S-2

s-3 MANEJADORAS

SOLICITO MANEJADORA JOVEN, española, que sepa lavar y planchar muy bien y dormir en la colocación. Estrella 6, altos. S-3

s10 OFICINISTAS

SE SOLICITA UN EXPERTO TENEDOR de libros que hable inglés y pueda dar referencias de donde ha trabajado, para informes de 4 a 5 p.m. en Salud 197. S-10

AGENTES

Para todas las plazas de la República, solicitamos para la venta de artículos de novedad, único en Cuba, y otros, para el hogar. Remitan $1.00 y recibirán muestras y si desea informes, mande 5 centavos en sellos. Evaristo Torres, Apartado 1345, Habana.

DISTRIBUIDOR PARA TERRITORIO, exclusivo. Pequeña inversión en mercancía. Artículo de gran mérito. Solicitamos hombre de alta calidad, acostumbrado a ganar 10,000 pesos anuales. Flintex Corporation. 132 West, Calle 57, New York, U. S. A. S-11

ATRACTIVA PROPOSICION PARA hombres iteresados ganaf sobre $100.00 mensuales en honorable ocupación, trabajando desde su casa, Pida informes Universal (Box 3 Station 1, New York). S-11

PARA LA HABANA E INTERIOR de la Isla, necesitamos vendedores activos, ganando magnífica comisión, por adelantado. Artículo fácil, atractivo y útil. Gorriarán y Michelena, Edificio La Metropolitana 809, Habana.

11 Agentes y Vendedores

SE SOLICITAN PERSONAS EMPRENDEDORAS de Habana, pero particularmente interior, que quieran hacer dinero rápidamente. Cesantes o empleados. Ricos o pobres. Hombres o mujeres. Algo serio y sensacional. No tiene que enviar nada, vender nada ni moverse de su casa. Diríjase a a «Haga Dinero», O-Reilly 11. Departamento 410, Habana. S-11

SOLICITAMOS AGENTES EN TODA la República. Magnífica comisión y poco trabajo. Pida informes Academia Interamericana, Concordia 12 y Amistad 54 (altos). Habana. S-11

FACILITAMOS TRABAJO EN CASA, Habana e interior. Buena remuneración. Mande sellos para respuesta. Partida Publishing Co. Apartado 843, México, D. F. S-11

SE NECESITAN DIEZ AGENTES bien presentados. Magnífica comisión. Artículos americanos. Fco. Valdés Gómez. Hospital 100, bajos, esquina a Salud. De 2 a 4 p.m. S-11

SOLICITO: PERSONAS ACTIVAS con relaciones comerciales. Trabajo fácil. Bien retribuido. Marqués González 6 B, de 2 a 4 p.m. S-11

s13 SOCIOS

SE SOLICITA SOCIO GERENTE O comanditario, con unos diez mil pesos, para liquidar socio, ampliando negocio sólido, de buenos resultados Sr. Lucas, Apartado 2577, Habana. S-13

SE SOLICITA UN SOCIO CON 800 O 1,000 pesos para una bodega en uno de los mejores lugares de los alrededores de la Habana. Gastos muy reducidos. Informes: Tamarindo No. 20, bajos. S-13

s14 SOLICITUDES VARIAS

SE NECESITA UNA PENINSULAR de mediana edad para cuidar una señora que está enferma. Calle Armas No. 27, entre San Francisco y Conecepción. Víbora. A-5352. S-14

FARMACEUTICO: SOLICITO DIRECCIÓN facultativa, Dr. Juan Catalá, calle 14 No. 2 entre Línea y 11, Vedado S-14

SE OFRECEN

s-1 CRIADAS Y CRIADOS

SE OFRECE UNA JOVEN ESPAÑOLA para criada de mano o para cuartos, sabe servir mesa, es formal y honrada, Informan XO-1245. O-1

SE DESEA COLOCAR UNA MUCHACHA española para criada de mano o de cuartos. Tiene referencias, informan en el teléfono F-4978. O-1

JOVEN ESPAÑOL DESEA COLOCARSE de criado de mano, habituado a todo el trabajo fino sin pretensiones, y con buenas referencias. Informan: Telf. M-7430.

SE DESEA COLOCAR UNA MUCHACHA española, seria, para coser y demás quehaceres de la profesión. Informan: Mercaderes 23, altos. O-1

SE DESEA COLOCAR UN JOVEN, del campo, sin pretensiones. Sabe cocinar y atender casa de familia. Informan: Telf. A-9937. Preguntar por Pedro González. O-1

SE OFRECEN

s1 CRIADAS Y CRIADOS

SE DESEA COLOCAR UNA MUCHACHA para criada de mano o manejadora es blanca. Teléfono F-6029. O-1

DESEA COLOCARSE ESPAÑOLA DE criada de manos o manejadora o cuartos, sabe trabajar, telf. M-9463.

SE OFRECE UNA MUCHACHA DE color para limpiar y cocinar o para cocinar solo, no dutrme en la colocación, tiene referencias, no es de la Habana Informan en el teléf. A-9180.

DESEA COLOCARSE UNA JOVEN española para los quehaceres de matrimonio o para cocinar solo, es respeuosa y formal, desea casa de moralidad, duerme en la colocación o no según convenga, sueldo no menos de 15 pesos. También desea colocarse otra por horas. F-4242. O-1

SE DESEA COLOCAR UNA MUCHACHA española, de mediana edad, para comedor o cuartos. Tiene referencias. Teléfono F-2632. O-1

SE OFRECE SEÑORA ESPAÑOLA para los quehaceres de matrimonio o corta familia o cocinera solamente, es seria y limpia y tiene referencias. Informan: U-4145. O-1

SE DESEA COLOCAR UN JOVEN japonés para criado de mano o sirviente. Es práctico en todas sus obligaciones. Es honrado y tiene buenas recomendaciones. Telf. F-2626. O-1

SE DESEA COLOCAR UNA JOVEN, blanca, del país, para criada de mano. No tiene inconveniente salir fuera de La Habana. Tiene buenas referencias. Telf. F-5553. O-1

DESEA COLOCARSE UNA MUCHACHA española para criada de mano o manejadora, entiende un poco de cocina y desea casa de moralidad y referencias. Teléfono M-4130. O-1

SE DESEA COLOCAR UNA JOVEN española, de criada de mano o para habitaciones. Sabe lavar y planchar ropa fina. Es seria y trabajadora. Tiene buenas referencias. Informan: Telf. F-4771. O-1

SE DESEA COLOCAR UNA JOVEN mestiza, para criada de cuarto y lavar. Sabe lavar ropa fina y es cumplidora. Telf. U-4192. O-1

SE DESEA COLOCAR UN JOVEN español, para criado, sirve la mesa. Lo mismo se coloca de portero y entiende algo de jardín. Tiene muy buenas referencias de las casas que ha trabajado. No se coloca menos de 15 pesos. Informes: Telf. I-1091. O-1

SE OFRECEN DOS CRIADAS ESPAÑOLAS. una para cuartos y coser otra de comedor, sirve a la rusa, tienen muy buenas referencias, les gustan los repartos. Teléfono A-3343. O-1

UN JAPONES DESEA COLOCARSE en casa particular criado de mano, sabe cotel, servir a la rusa. Tiene referencias. A-9814. O-1

COCINERA ESPAÑOLA, MEDIANA edad, desea colocarse para Reparto Almendares. Tiene buenas referencias y no duerme en la colocación. Avisar al teléfono FO-2807. O-2

UN JOVEN, ESPAÑOL, DESEA COLOCARSE para criado de mano y atender jardín. Sabe bien su trabajo y tiene muy buenas referencias. Informes, a todas horas. F-5607. O-1

MUCHACHA SERIA SE OFRECE PARA cualquier trabajo, prefiere ayudanta de cocina o lavandera, va al campo, se ofrece por poco sueldo, si le permiten un niño de 3 años tranquilo; si no le permiten el niño no acepta. Informan: Inquisidor 46 esquina Acosta. 7o piso, habitación número 42. O-1

s-2 COCINEROS Y COCINERAS

SE OFRECE BUEN COCINERO ESPAÑOL, cocina criolla, española y francesa repostería y pastelería, agradable sazón sale al campo, es hombre solo, buenas referencias. Antonio A-3090. O-2

DESEA COLOCARSE UN COCINERO chino en casa particular, sabe cocinar bien española y criolla. Repostería .fina Informes teléf. 6124. Calle 23 y F. José Lam. O-2

SE OFRECE COCINERA PRACTICA en el oficio, hace pastelería, si es corta familia puede ayudar a la limpieza, va a los repartos, desea familia de moralidad. Informan: Salud 102 entre Santiago y Belascoaín. O-2

SE OFRECE COCINERA DE COLOR entiende de repostería para corta familia o matrimonio. U-6115. O-2

SE DESEA COLOCAR UNA COCINERA española, de mediana edad, en casa formal o de comercio. Tiene buenas referencias. Informan: Lealtad 120, altos. O-2

SE DESEA COLOCAR UNA MUCHACHA de cocinera, entiende algo de dulce. Teléfono F-6404. O-2

SE DESEA COLOCAR UNA JOVEN de cocinera, en casa de moralidad. Sabe de repostería y es buena muchacha. Informan: Telf. F-5115, de 9 a 12 y de 2 a 6. O-2

DESEA COLOCARSE UNA COCINERA para corta familia. F-6248. O-2

DESEA COLOCARSE BUEN MAESTRO cocinero y repostero, joven chino. Cocina criolla, española y francesa. Muy buena sazón. Tiene recomendaciones. Manrique Nros. 102 y 104. Teléfono U-7902. Preguntar Roque. O-2

DESEA COLOCARSE BUENA COCINERA española, mediana edad, sabe cocinar criolla y española, hace dulces, tiene un hijo de 16 años que se ofrece a casa particular o comercio se colocan lo mismo juntos que separados, saben trabajar, tienen buenas referencias. La cocinera no menos de 20 pesos. Teléfono U-7051. O-2

UNA JOVEN DE COLOR EDUCADA y cumplidora, se coloca de cocinera en la Víbora y alrededores. No duerme colocación. I-7326. O-2

SE DESEA COLOCAR UNA BUENA cocinera, de color. No gana menos de 15 pesos. En la misma, una criada. Tienen buenas referencias. Calzada 147, altos, entre J. y K., Vedado. O-2

JOVEN DEL CAMPO EXPERTO COCINERO y Dependiente, ofrecese para cocinar y limpiar casa particular o bodega. Hace plaza. Teléfono F-6256 Vedado. O-2

PARA COCINAR Y LIMPIAR, SOLICITO joven española para corta familia. Informan Lugareño 25, altos. O-2

COCINERO Y REPOSTERO JOVEN chino desea colocarse en casa particular, sabe cocinar bien a la criolla y española y americana, tiene buenas referencias. Informan Tel. M-4104. O-2

SE DESEA COLOCAR UNA SEÑORA, de mediana edad, para cocinar a corta familia, va al campo. En la misma, otra, para todos los quehaceres de matrimonio solo. A-4576. O-2

SE OFRECE UN BUEN COCINERO joven, blanco, con muy buenas referencias, sin pretensiones de ninguna clase. Informes, a todas horas. Telf. F-5607. O-2

SE OFRECEN

s3 MANEJADORAS

SE DESEA COLOCAR UNA JOVEN de manejadora o criada de mano. Tiene buenas referencias. Llame a Dulce. Telf. M-8543. O-3

s8 CHOFFERES

CHOFER, CON VARIOS AÑOS DE práctica y conocimientos, se ofrece a casa particular. Tiene muy buenas referencias. Informes a todas horas, F-5607. O-8

s9 JARDINEROS

JARDINERO Y AGRICULTOR JAPONÉS desea colocarse en casa particular o finca y sabe bien su trabajo y tiene referencias. Teléfono A 9814 Alfredo. O-9

s10 OFICINISTAS

MUCHACHO 16 AÑOS DEL PAIS, trabajador e inteligente, honrado, se ofrece para cualquier giro del comercio, tiene referencias y quien lo represente. U-7051. O-10

ESPAÑOL, SE OFRECE PARA LLEVAR su contabilidad por horas y a precios reducidos. J. López, Consulado No. 82, Teléfono A-6615. O-10

014.—OFERTAS VARIAS

DELINEANTE MECANICO PROXIMO graduarse Ingeniero Mecánico, ofrécese sin pretensiones magníficas referencias. Teléfono A-4362. O-14

SE DESEA COLOCAR UN MATRIMONIO, para todo, en el campo o en La Habana M-9009. Simón. O-14

COMPRAS

v-1 CASAS

COMPRO CASAS

De 2,000 a 5,000 pesos. Mampostería y modernas, Santos Suárez, Víbora. **Beers,** Plaza de La Catedral 16. Telf. A-3070. C-1

A-9560 COMPRO MUEBLES MAQUINAS de coser máquinas de escribir, burós archivos metálicos, prendas, objetos de arte, baúles, maletas ropa de hombre, radios, pianos, todo. Llame A-9560. C-1

SE COMPRAN Y VENDEN HIPOTECAS, sobre casas en la Ciudad. Bufete de Fernández de Bulnes, Edificio Metropolitana 309. Telf. A-9371. C-1

SE COMPRA UNA CASITA EN LUYANÓ, Víbora o Marianao, de sala, cuarto, comedor, patio. No trato con corredor. M-3994. Gaspar. C-1

COMPRO CASAS Y SOLARES, HABANA, Vedado y Repartos de Marianao. Facilito dinero en hipoteca, Neptuno 208 U-1802 entre Oquendo y Soledad Llenín, Propietario. C-1

v-3 FINCAS RUSTICAS

U-2530: COMPRO

Liquido casas completas toda clase de objetos: plata, porcelana, adornos todas clases, jarrones, columnas, lámparas, pianos, libros, máquinas de coser y escribir. Compro todo. Pago más que nadie Negocio rápido. C-3

DINERO EN MANO COMPRO FINQUITA, con casa vivienda de mampostería, lugar alto, cerca de la ciudad. Fernández. Monte 50. C-3

6 Automóviles y Accesorios

COMPRO AUTOMOVILES USADOS

En buen estado, para la venta o propios para desarmar.
Accesorios y respuestos nuevos, de importación y también de uso. Todos a precios baratísimos.

J. S. García, Galiano 45, entre Virtudes y Concordia. M-2676. Habana.

COMPRO AUTOMOVIL FORD O Chevrolet que esté en buenas condiciones, no más antiguo del año 32, cerrado. Teléfono A-3329. C-6

v-7 MAQUINARIAS

COMPRO MOTOR DIESEL VERTICAL de 5 a 15 HP. y bomba sin fin, para pozo profundo Rubén Mora, telf. U-2233 de 7 a 11 de 1 a 5. C-7

v-9 MUEBLES Y PRENDAS

SE COMPRA UNA CAMA CONVERTIBLE en chaisslong aunque sea de uso. Informar llamando al teléfono A-7842, Edificio Bacardí, departamento 213. C-9

A-7795 Compramos Muebles

Modernos y de todas clases. Pagamos más que nadie. Vamos en seguida a domicilio. Monte número 85, entre Aguila y Amistad. También alquilamos y vendemos a los precios más bajos. **Recuerde: A-7795.** C-9

A-6620: COMPRO MUEBLES

Máquinas coser, pianos, radios, baúles, maletas, máquinas de escribir, maniquíes. Todo mueble de Oficina. Pago más que nadie. **«La Moderna»,** Salud 3, teléfono A-6620. C-9

COMPRO

Muebles, pianos, pianolas, máquinas coser, escribir, objetos Artes, oro, plata, burós, archivos, libros, ropas. Pago más que nadie. Voy en seguida. Camión y dinero. Voy domingo y día festivos.

RECUERDE I-3304 C-9

A-2035: COMPRO JUEGOS DE SALA, comedor, cuarto y piezas sueltas, que estén en buen estado. Pago más que nadie. Negocio rápido. «La Casa Bahamonde, Monte 146 entre Figuras y Carmen. C-9

A-8878: COMPRAMOS MUEBLES DE todas clases: objetos Arte, oficinas, radios, máquinas coser escribir, neveras, ropa. Todo. Atendemos llamadas, noche y día, inclusive, domingos. Vamos al campo. A-8878. Reina 22. C-9

COMPRAMOS MUEBLES, MAQUINAS de coser escribir, lámparas, neveras, juegos de cuarto, sala y comedor. Telf. U-1488. C-9

U-6319 COMPRO MUEBLES DE TODAS clases, máquinas coser, escribir, baúles, maletas, oro, plata, porcelana, objetos, arte, ropa burós, seriedad, discreción, voy enseguida, llame U-6319. C-9

M-7084. COMPRO MUEBLES, MÁQUINAS coser, escribir, neveras, buró, porcelana, pianos, libros, efectos clínicas, archivos, espejos, antigüedades, objetos arte, pago alto precio. Negocio rápido. M-7084. C-9

M-9136

Compro máquinas coser, escribir, archivos, contadoras, vidrieras, mostradores, enseres completos, café, oficinas, neveras, pianos, radios, lámparas, baúles, maletas, compro de todo. Avise a esta casa negocio rápido. M-9136. C-9

COMPRAS

9 MUEBLES Y PRENDAS

COMPRO ORO, PLATA,

y platino. Pago más que nadie. Reserva absoluta. «La Nacional», Villegas No. 93, entre Teniente Rey y Amargura. teléfono A-9915. C-9

A-8760: COMPRO

Objetos de Arte, oro y plata. Pago bien. Operación rápida. Absoluta reserva. También compro muebles modernos. A-8760. C-9

M-3268: COMPRO MUEBLES FINOS y corrientes: máquinas escribir, coser, archivos, pianolas, baúles, objetos de Arte, bronces, porcelanas, plata, juegos de café, vajillas, cuartos. Compro todo. Telf. M-3268.

ORO Y PLATA

Compramos prendas, monedas de oro, cubanas, americanas y otras naciones. Juegos u objetos de plata, de cualquier clase, sanos o rotos.

CARBALLAL Y HERMANOS
San Rafael 138, entre Gervasio y Belascoaín. U-5744. Pagamos más que nadie y vamos a domicilio. C-9

M-7116: COMPRAMOS MUEBLES FINOS y corrientes, objetos de Arte y automóviles. Operaciones rápidas. Dinero en mano. Llame: Telf. M-7116. C-9

15 OBJETOS VARIOS

COMPRAMOS

CAJAS PARA ENVASES

Preguntar por el señor García. Teniente Rey No. Treinta y nueve. C-15

CAMBIOS

1 CASAS

SE VENDEN O CAMBIAN POR CASAS en la Habana o Repartos dos fincas rústicas de 2 caballerías cada una con río y frente a carretera, a 30 minutos de la Habana y un lote de solares con frente a la línea de tranvías Havana Electric. Informan: The Royal Bank or Canadá Dep. 304. CC-1

ARRENDAMIENTO

v-3 FINCAS RUSTICAS

FINCAS RUSTICAS. ARRIENDO preciosa finca de recreo casa magnífica de mampostería, frutales de todas clases, jardines, casa encargado, garage, kilómetro 4, Guayabal. Informan teléfono F-2047. AA-3

TOMO EN ARRENNAMIENTO, FINCA de una a dos caballerías, con buena casa familia, con no menos de 4 habitaciones, de Habana a Santiago de las Vegas a Hoyo Colorado. Tiene que tener de todo y buena tierra. Informes: Sotolongo Concordia 24. AA-3

VENTAS

1 CASAS

VENDO FIGUEROA No. 3, ENTRE Libertad y Milagros, compuesta de jardín, portal sala, hall, 3 habitaciones, dos baños completos, comedor y cocina. Informan en la misma. Trato directo. V-1

GANGA. VENDO CASA CORRALES 222 media cuadra Belascoaín, Monte, Cuatro Caminos, sala, 3 cuartos, baño, etc, modernizada. $2,200. Varias más. Marrero. Aguiar 25, M-7774 y U-6671. V-1

VEDADO: $125,000 CASH

Se vende un palacete, calle 23, (esquina fraile), 2096 metros, 2 plantas. **Beer,** Plazoleta de La Catedral 16. V-1

VENDO CASA DE DOS CUERPOS calle 13 No. 11, entre Concepción y Dolores, portal, sala, comedor, seis cuartos, dos cocinas, dos baños. Frente al tranvía, citarón, muy fresca, sirve para dos familias, $2.400. Teléfono M-6513. esta vacía. V-1

SE VENDE ESQUINA CON 2 ESTABLECIMIENTOS, 1 casa al lado, frente al tranvía, en $2.900-00. Concepción y San Lázaro. Informan Lamparilla 53. V-1

DOS CASAS EN $3.000 A UNA CUADRA del tranvía y tren de Marianao, ambas tienen 3 cuartos, sala, comedor portal, cocina y baño. FO-3161. V-1

ALTURAS DE ALMENDARES CHALET DE LUJO

Jardín, portal, recibidor, sala, terraza, hall, comedor, 3 cuartos con dos baños completos, pantry. En el sótano, 3 cuartos de criados, cocina y garage: $6,000, contado; resto, a Censo. Linares. Tejadillo 16. M-3712.

VENDO, FERNANDINA 57, EN 2,800 pesos, sala, saleta, 3 cuartos bajos; uno alto, comedor, cocina y baño, a media cuadra Calzada Monte. Informan: San Joaquín 50. V-1

SE VENDE CALLE 16 Y PASAJE 1 entre G y H, Almendares, solar de 170 metros cuadrados con casa y siete mil ladrillos. Ganga. Informan: F-3151. V-1

REPARTO LAS CAÑAS: SE VENDE barata casa madera, pisos cemento, portal, dos accesorias, 14 habitaciones, patio, servicios, 11 por 36 mts. Buena renta. Hernández, Prensa 40. V-1

ALQUILO O VENDO UNA CUADRA antes del Sanatorio nuevo de La Esperanza, casa madera piso mosaico, teja, fresca, buena agua, gran patio frutales. Dueño Concepción 66, Pasaje Ares. V-1

en REPARTO MENDOZA. VIBORA. Vendo en ganga casa 1 planta calle Milagros próxima a Juan Delgado, jardín, portal, sala, comedor, 4 cuartos, baño y demás servicios. Precio: $4.200. Quintana Chacón 23, M-8182. V-1

GANGA. CORRALES UNA CUADRA Mercado, sala, 3 cuartos, baño completo, $2 200, está modernizada. Solar Calzada Columbia, a tres pesos. García. Zanja 119. Teléfono U-1363. V-1

AMPLIACION DE ALMENDARES: calle 13 entre avenidas 4a y 5a, se venden tres casas, juntas o separadas. Informa: Gastón Reyes, Obispo y Habana, Departamente 601, telf. M-9019. V-1

PINAR DEL RIO: GRAN PROPIEDAD vendo barata, dejo hipoteca muchas facilidades, embargo para Europa, admito créditos hipotecarios casas en Habana. Sr. Fernández, teléfono A-6188. V-1

SE VENDE MUY BARATA, CASA de dos plantas, situada e n el Reparto Buenavista con frente a la Avenida 5a. Informa la dueña en la calle Cocos número 8, Cerro. V-1

REGALO 3 CUARTOS Y COCINA DE madera si quieren sala y portal, tiene capacidad, lo doy en lo que me costó el solar, es en Marianao, está muy cerca de todo, trato con el que lo vaya a comprar calle Cárdenas 13, Habana, bajos. V-1

VENTAS

v-1 CASAS

REMATO 6 CASAS MODERNAS SIERRA y Almendares, chalets Lisa de mampostería, $1.300, una esquina Fraile con casa en construcción, $1.200, 30 solares. Reparto Miramar, a $1.65 vara. Informes Reparto Almendares, calle 16 entre D y E FO-1097, Reyes. V-1

VERDADERA GANGA: SE VENDE una preciosa casa en La Lisa, de Marianao compuesta de jardín, portal, sala, saleta, dos cuartos con baño intercalado, cocina grande y garage en $1.500. Informan Habana 35, altos. V-1

VENDO CASA SANTA ISABEL 4, en Santa Amalia, Víbora, portal, sala, 2 cuartos grandes, comedor, cocina, cuarto baño, espacio para entrar máquina, árboles frutales. Véala, José Gómez, Cerro 518 esquina Piñera, Teléfono I-4541. Precio de situación. V-1

2 SOLARES

MIRAMAR: CERCA DE LA TORRE, precioso solar, a $3.00 vara y a media cuadra de Quinta, chalet moderno, 4 cuartos y 2 baños de lujo, (sombra). Guillermo Delmonte, Habana 84. A-2474. V-2

VEDADO: UNICA ESQUINA DE fraile a la venta en loma, terreno llano. Precio inverosímil. Urge su venta por cuestiones de familia. Informes: Guillermo Delmonte, Habana número 84. A-2474. V-2

SE VENDE O CAMBIA UN SOLAR por un automóvil situado en el Reparto Alturas de Bellavista. Informa: Sr. Carol. Teléfono A-2174. V-2

VEDADO. CALLE 23, VENDO SOLAR de 13.66x50, con una casa vieja; también otro solar de 25x50, acera sombra, calle 21. Quintana, Chacón 23, M-8182. V-2

ALTURAS ALMENDARES. VENDO los siguientes solares: Ave. Aliados, 15x35, $2.200; Av. Parque, 16x35, $2,250; Av. La Paz, 22x35, $3.000; Av. del Río, 12x57, $1.850; Calle 14, 12x25, $1.200. Quintana, Chacón 23. M-8182. V-2

MAGNIFICO SOLAR, QUINTA AVENIDA, frente Miramar Yacht Club, 1042 varas, a $2.00. Dueño: Villa Lydia, Avenida 10, esquina a 13, Ampliación de Almendares. I-4717. V-2

VEDADO. DESDE $3.00 ALMENDARES desde $1.20, Santos Suárez Juan Delgado a $2.00 frente Quinta Canaria a 50 centavos, tengo 14,000 varas Zanja 119, García. Telf. U-1363 V-2

SOLAR ESQUINA 18x36 VARAS 630 1.60, lo mejor Santa Amalia, otro centro 15x45 varas, 635 a $1.50, San Mariano pegado Mayía Rodríguez Neptuno 208, U-1802. Llenín. U-2

GANGAS: VENDO MAGNIFICO LOTE terreno para establecer industra, 3,100 varas, Calzada del Cerro, próximo Avenida Rancho Boyeros. Solar Tamarindo, rodeado grandes industrias, 10 x 50 varas. Solar con alguna fabricación, Marqués González, acera de la brisa, 23.50 varas de frente. Total: 1,117 varas cuadradas. Haga oferta. Sr. Fernández, M. Gómez 453. M-2758. V-2

CON FACILIDADES DE PAGO, Y EN proporción, se vende magnífico y bien situado solar, de 20 x 50 metros, aproximadamente, en la calle de Montoro, casi esquina a Carlos III, en el Ensanche de La Habana, entre el Vedado y La Habana. Informan: Telf. I-6763. V-2

REPARTO KOHLY: SE VENNE UN lote de solares juntos o separados Acera sombra. Avenida Central, Manzana de Gómez 264. V-2

A PESO LA VARA MAGNIFICOS SOLARES de centro y esquina frente al Hipódromo Marianao. Fabricándose, quedan pocos, facilidades pago, admítese Chevrolet, Ford o crédito hipotecario. Dueño F-266 Vedado. FV-2

VEDADO: CERCA CALLE 23, HERMOSA parcela, acera brisa, terreno llano, 12.50 x 37. Unica en venta. No pierda tiempo. Venga a verme en seguida. Guillermo Delmonte, Habana 84. A-2474. V-2

MIRAMAR: EN EL COGOLLO DE este Reparto, cerca Reloj, acera sombra, vendo magnífico solar completo, a $4.00 vara. Facilidades de pago. Unico precio, en tan buen lugar. Guillermo Delmonte, Habana 84. A-2474. V-2

NO DEJE LA OPORTUNIDAD DE adquirir un solar de esquina, en Manrique y San José, a precio de verdadera situación, con grandes facilidades de pago e interés muy bajo. Informes: Sr. González, Finlay número 143. U-4163.

VENDO SOLAR, 10 METROS POR 40, calle Vista Alegre entre N-Strampes y Figueroa, Reparto Mendoza. Informes: I-3722.

3 FINCAS RUSTICAS

PROPIA PARA VIVIR FRESCO, a veinte minutos del Parque Central, se vende una lujosa finca de recreo, en la Carretera Central, tiene agua, luz, teléfono, pudiendo dejar la tercera parte de su valor en hipoteca al 6 por 100 anual, para más informes, Zanja 143, Sr. González. V-13

FINCA DE DOS CABALLERIAS, frente Carretera Central: $3,000, llanas, magnífico cultivo, agua, casas, arboleda. Otra, 6 caballerías, Artemisa, interior: 2,500 pesos. Benítez, Carlos III número 12 Edificio Providencia, de 12 a 4. V-3

4 ESTABLECIMIENTOS

GARAGE INDEPENDIENTE, LEALTAD 44. Informan: Telf. F-4172, después de las 9. Alquiler: 8 pesos. V-4

VENDO LECHERIA EN $450.00. VALE tres veces más. Se regala, por enfermedad. Está en Paradero y cruce de tres líneas. Una Vidriera: 250 pesos. Una casa, 6 x 22: $5,500. Véame y no pagará sobreprecios. Se toman 2,000 pesos, al 2 por ciento. Absoluta garantía. Arrojo, Belascoaín núm. 50. V-4

SE CEDE CASA DE MODAS, PUNTO inmejorable, magnífica clientela, por no poderla atender su dueño. Informes, a todas horas: Neptuno 22, altos Sra. Elena. V-4

VENNO BODEGA SIN CANTINA buen surtido venta 35 a 40 pesos no trato con corredores urgen su venta. Tiene un valor de 1800 pesos, pero si el que compra no quiere parte de la mercancía, me la llevo para otra que tengo. Diríjase a Picota 53, entre Paula y Conde, Sr Corona. V-4

VENDO CAFE Y CANTINA, EN BELASCOAÍN y Salud. Precio de situación y poco alquiler. No acepto corredores. Trato directo con interesados. Verlo, a todas horas, el dueño. V-4

VENTAS

4 ESTABLECIMIENTOS

BARRA Y FONDA CON VIDRIERA tabacos calzada mucho tránsito, vendo todo o separado con facilidades pago. Un cafecito lechería en 350 pesos. Villegas y Teniente Rey, vidriera Café Alfredo. V-4

SE VENDE GARAGE CUATRO CAMINOS, Belascoaín y Díaz Blanco, 50 máquinas en storage, buena venta de gasolina y accesorios. Informan en Monte 185, altos. V-4

SE VENDEN 3 BODEGAS, SITUADAS en los mejores barrios de la Habana acreditadas y con buenas clientelas. Libres de gravámenes Informa en Santa Felicia y Reforma, Luyanó. No trato con corredores. V-4

BODEGA CANTINA $5.000

Punto comercial a la moderna, refrigeración. Venta garantizada $65 a $70, mitad cantina, admito oferta razonable, facilidades pago a persona formal. Informan Anton Recio y Monte. Benito, café. V-4

VENDO CARNICERIA $1,200 EQUIPADA a la moderna, vende mucho. R eg. alquiler $12.00 también vendo fuente soda, Calzada, vende 8 pesos diarios. Informan Anton Recio y Monte, Benito, Café. V-4

VENDO KIOSCO CANTINA FRENTE gran industria, sin competencia, no paga alquiler, vende $18 a $20. Precio $600, informan Anton Recio y Monte. Benito, cafe. V-4

VENDO GRAN VIDRIERA DE TABACOS y cigarros. Calzada, y Café Restaurant. Muy billetera y Quincalla. La vendo. Se lo explicaré al comprador. Informan: Antón Recio y Monte , Benito. Café V-4

POR QUERER EMBARCARME VENDO dos salones limpiabotas y zapatero remendón, con radio y todo material completo. Se venden baratos. Informan en Monte 54. Su dueño: Nico Kachico. V-4

ESTA SOBERBIA LECHERIA, CON $650.00

Y facilidades de pago, con refrigeración eléctrica. Alquiler: 20 pesos. Venta diaria: 28 pesos. A 7 cts. con pan. Barrio y calle comerciales. Informes: Lealtad y Carmen, Bodega, de 11 a 2. V-4

BUENA OPORTUNIDAD, EN MENOS de su valor, por no poderlo atender, vendo Estación de Servicio y Accesorios de automóviles. Venta diaria de 55 a 60 pesos. Local y punto, inmejorables. Vivienda para familias. Trato personal: Martínez, Jovellar y Hospital, Bodega. V-4

FARMACIA: POR NO PODERLA atender sus dueños, se vende una en Vedado. Punto céntrico, surtido completo, buen contrato, largo tiempo. Presentación atractiva, clientela numerosa. Sin deudas y con buen crédito en plaza. Informes de 4 a 5, teléfono F-5738. V-4

POR MOTIVO SALUD VENDO MIS establecimientos ferretería y talabartería, céntricos, extenso surtido, con clientela, suscribiría contrato arrendamiento local. Dirigirse Antonio Bosch, República 179, Camagüey. V-4

ESTACION DE SERVICIO: VENDO una, bien situada. Buena venta de gasolina y accesorios, amplio local para todo, con tres habitaciones para la familia. Ganga, Infanta 52 y medio, entre Desagüe y Benjumeda. V-4

v-5 Bóvedas y Panteones

SE VENDE UN PANTEON CON DOS Bóvedas y dos osarios en calle central, cerca capilla. Buró Judicial, Chacón 25. V-5

6 Automóviles y Accesorios

SE VENDE UN BABI MARMON DEL 30, cerrado 4 puertas, 6 cristales puede verse Calzada entre M y N, Garage El Maine, Vedado. V-6

FORD ABIERTO PROPIO PARA alquiler. En magníficas condiciones. Cómprelo y ganará dinero. Venga a verlo a la Agencia Ford de Carreño. Marina y 25. Pregunten por Domínguez.

CHEVROLET 4 PUERTAS EN MUY buenas condiciones. Lo vendo a buen precio con facilidades de pago. Agencia Ford Carreño. Marina y 25 (precisamente en la misma esquina). Pregunten por Elpidio.

NO BUSQUE MAS: TENGO UN AUTOMÓVIL cerrado Chrysler que lo vendo barato y a plazos José M. Alvarez. Marina y 25. Agencia Ford.

COMISIONISTA VENDEDORES, &, ¿queréis ganar más dinero? haga sus visitas en un Ford. Podrá visitar muchos más clientes al día y por lo tanto con chance de vender más Tengo un coupé Ford del 31, de cuatro cilindros acabado de arreglar. Pintura nueva. Vestidura nueva. Buen precio. Facilidades en el pago. Agencia Ford Carreño Marina y 25.

STUDEBAKER ABIERTO SIETE pasajeros. Casi regalado. Vean a Olazarra. Edificio Carreño. Agencia Ford. V16

SE VENDE UN CAMION «GENERAL Motor» de tres toneladas y carrocería larga, todo en perfectas condiciones. Lo damos a prueba. Informes Máximo Gómez 346. V-6

FORD, CAMION DEL 29: $245.00; Ford, cuña del 30: $260.00; Ford, abierto del 29: $145.00; Pontiac del 28, dos puertas: $125.00; Dodge cerrado: $80.00; Nash: $120.00. Hago cambios. Empedrado número 1. M-4002, Braña. V-6

VENDO AUTOMOVIL BUICK, TIPO ligero, turismo buen estado, cuatro gomas paquete, muy económico, acabado ajustar. Lo doy en 150 pesos. Verlo, Monte 217, altos, esquina Figuras. M-8542. V-6

SE VENDE UNA LUJOSA CUÑA Buick. Para verla: calle Primera entre Diez y Doce, (Colegio), Reparto La Sierra. V-6

SE VENDE UN CREDITO DE LA «Chevrolet» de doscientos pesos con descuento. Garage «El Frontón», teléfono U-3138 pregunten por el señor Doval. V-6

POR EMBARCAR VENDO STUDEBAKER cuatro puertas, tipo Dictalor, seis meses de uso. Precio: $800. M-3316. V-6

CAMION CERRADO FORD, DEL 29, carrocería grande, forrado interior con zinc, propio para transporte de leche, 5 gomas nuevas, recién pintado. Está como nuevo. Dueño: Calzada de Jesús del Monte 534-B., esquina Santa Catalina, Víbora.

SE VENDE CUÑA FORD, DEL 29 Y Graham Paige del 30. Compostela número 108 entre Sol y Luz.

SE VENDE UN CHRYSLER CERRADO, de 5 pasajeros, completamente nuevo, Monte 447, entre Castillo y Fernandina. Preguntar por Juan de 8 a 12 y de 2 a 5.

CARRO CERRADO, 4 PUERTAS, 6 cristales, con gomas nuevas. Se vende en 175 pesos. Se admite como chico, San Miguel 200.

SE VENDE UN CHEVROLET 1933, dos puertas, flamante pintura y todo. En poder de una sola persona, desde nuevo. No trato intermediarios. Informes: Telf. A-7632.

SE VENDE CHEVROLET 27 Y CLYLER 28, en buenas condiciones gomas nuevas, flamante de todo. Infodman: 23 y H, piquera. V-6

VENDO .COUPE .FORD .MODELO 1932 gomas nuevas, precio de ocasión. M-3316. V-6

VENTAS

V-6 Automóviles y Accesorios

DODGE DEL 30 CERRADO $250-00, contado, Ford del 29 cuatro puertas 6 ventanas, Chevrolet del 30 cuatro puertas, Buick del 31 abierto, lijero. Villegas y Teniente Rey, vidriera Café Alfredo. V-6

SE VENDE UN CARRO FORD DEL 31, abierto, 4 gomas nuevas, motor garantizado. Informes Mayía Rodríguez No. 187, Víbora. Arencibia. V-6

VENDO CAMION FORD TIPO AA, chassis largo, con cama para muebles y costaneras, propio para transporte. Precio razonable. Informan: Gloria 123, entre Indio y San Nicolás. M-1296. V-6

FORD 32, CUATRO PUERTAS, GOMAS nuevas, Airtoheel, barato y con facilidades de pago, Agencia Ford de Marianao, Real y Avenida de Columbia. V-6

ESKINE SEDAN, DOS PUERTAS, funcionando bien, marcado y pintado de nuevo. Se vende en 150 pesos. Aproveche esta oferta de anuncio, Agencia Ford de Marianao. V-6

CAMION FORD 1934 CASETA CERRADA y carrocería estacas, doble goma, 34 x 7, muy poco uso. Se vende de barato, Agencia Ford de Marianao. V-6

FORD 32, VICTORIA, MAGNIFICAS condiciones. Se vende con facilidades de pago. Agencia Ford de Marianao, Real y Avenida de Columbia. V-6

CAMIONES FORD Y CHEVROLET, cortos y largos, reconstruídos. Los estamos vendiendo a precios rebajados y muchas facilidades. Véanos, Agencia Ford de Marianao. V-6

VENDO MAQUINA CERRADA, CUATRO puertas, Ford 1932 de cuatro cilindros 32 kls. por galón. Ganga, calle G. No 252, entre 25 y 27. Vedado. V-6

SE VENDEN DOS CHASSIS FORD largos año 31 y 32, uno con caseta, precio: 360 pesos. Para verlo en Oquendo y Peñalver. Garage. V-6

SE VENDE CHEVROLET DEL 29, abierto, a primera oferta garage Cuatro Caminos, Dueño: Lagunas y Gervasio. Bodega. U-6648. V-6

VENDO DODCHE CERRADO DEL 31, Graham Paige cerrado del 30, siete pasajeros, están como nuevos y se dan muy baratos. Ayestarán 51, esquina Tulipán. V-6

VENDO CAMION DE 2½ TONELADAS, marca «Broadway», en inmejorables condiciones. Informa el encargado del garage «Ambos Mundos», calle Trocadero y Blanco. V-6

SE VENDE, MUY BARATO, UN Ford del 30, de dos puertas, cinco gomas Balon, nuevas. Informan en Park Hotel, Paseo y 29. V-6

PACKARD SPORT, FLAMANTE, 5 pasajeros, con 20,000 kilómetros andados, propio para Oficiail joven: 1,000 pesos. 17 número 57, entre J. e I., Vedado. V-6

OCASION PROPICIA, VENDO AUTOMÓVIL chico siete pasajeros, precio situación, Chávez 25, garage. Informes: Rodríguez. V-6

PARA MOTOCICLETAS ACCESORIOS o cualquier reparación la casa PRESAS es siempre una garantía, nuestros precios no tienen competencia. J. Presas. Amargura 51, teléfono A-7769. V-6

7 MAQUINARIAS

VENDO MOTOR DE MOTOCICLETA Indian de 74, de 25 H.P. Lo someto a prueba. Precio 35 pesos. Preguntar por Gressner. San Martín No. 11. U-3329. V-7

CALDERAS DE HIERRO 1.67 PO. 68 y 1m po. 52, con parrillas, asta bandera. Reparto Juanelo. Serafina y Castillo. M-3205. V-7

SE VENDE UN MOTOR TRIFASICO de un caballo, San Salvador No. 45, Cerro Dieguez. V-7

Si posee usted un equipo de de bombeo, SIN TENER un servicio de agua eficiente, cámbielo por un equipo DURO, el equipo que asegura un servicio CONTINUADO y ECONOMICO. Usted podrá siempre depender de él.
Solicite informes.

SIERRA, RORIGUDEZ Y CO.
Fábrica Nacional de Carbones
Amargura 52
Teléfono: A-4347

STEELCOTE, la Joya de los Esmaltes No hay otro esmalte que proporcione resultados omparables con tan poco material y trabajo. El Esmalte STEELCOTE a base de Caucho, es un producto UNICO. Para autos, muebles y demás objetos.
V-7

VENDO CALDERAS VERTICAL DE 60 H.P. y horizontal de 60 H.P. tipo locomovil con fluses de 3. Emilio Audevert, Maceo 2, San Antonio de los Baños. V-7

VENNO A PRECIO DE GANGA, UN juego de sala, estilo Luis XVI, 9 piezas y un juego de recibidor de mimbre 6 piezas. Belascoaín 68, Teléfono U-3145. V-7

TALLER DE PAILERIA

De Caprasio Muñiz, Ingeniero Mecánico). Especialidad en trabajos de Casa-Calderas. Construcción, montaje y traslado de tanques, chimeneas, plataformas y naves. Garantía en los trabajos. El trazador mejor de Cuba. San Martín No. 21 (Infanta) Habana. Teléfono U-4197. V-7

PESAS Y MEDIDAS

PESAS DE MOSTRADOR, BASCULAS usadas, de diferentes marcas. Garantizadas. Liquido baratas, procedentes de Compañías que cambian por pesas nuevas «Toledo». M. Amengual, Agencia de Pesas «Toledo». A-7807, Habana y Chacón. V-9

8 DE ANIMALES

VENDO BONITO POTRO, COLOR bayo con cabos negros, 3 y medio años, 6 y media cuartas. Buen caminador y manso. Informan: I-3425. V-8

9 MUEBLES Y PRENDAS

URGENTE VENDO, CUARTO ARTE Moderno $32.00, 3 cuerpos; otro, finísimo, 8 piezas, baratísimo; comedor, 9 piezas; sala, 9 piezas, en 35 pesos y un piano. San Joaquín 60, entre Monte y Omoa. V-9

POR TENER QUE EMBARCAR, SE venden todos los muebles y adornos de la casa. También vendo pecera muy linda, con pecesitos finos, Quinta número 78, entre Paseo y 2, Vedado. F-4628. V-9

DOS JUEGOS DE CUARTO, UNO 22 pesos, otro 3 cuerpos, $30 arte moderno, el radio $15, mesa aparador, ortofónica, por lo que quiera ofrecer. Neptuno 220. Soledad y Aramburo. V-9

JUEGO DE CUARTO, $20, ES DEL último tipo, lo más moderno, el de 3 cuerpos. $30, por deshacer la casa de huéspedes. los doy barato. Sitios 40, San Nicolá y Rayo. V-9

M.E.C.D. 2016

VENTAS

9 MUEBLES Y PRENDAS

A PARTICULAR VENDO JUEGO DE comedor, aparador, mesa, vitrina, diez sillas, tres libreros. Todo de caoba, poco uso. 19 número 253, entre E. y F., Vedado. V-9

SE VENDEN TRES VIDRIERAS, propias para perfumería o tienda. Una caja contadora, un armatoste con puertas de vidrio de corredera, un espejo grande y varias sillas. Informes de 9 a. m. a 4 p. m. Telf. A-9219. V-9

FLUSES DESDE $1.00 ZAPATOS, sobrecamas, cortes, abrigos, pantalones, mantones y un millón de objetos, procedentes de péstamo. No reparo precio. Véalos, Monserrate 39 y Parque Zayas. A-8054. V-9

MAQUINA SINGER OVILLO CENtral gabinete cerrado, propia para embarcarla, $30, otra en $23, baúl escaparate $12, juego sala, $23, juego cuarto, $24. Prado 31, bajos. V-9

VENDO PRECIOSO CUARTO 3 CUERpos con butacón forrado arte mod rno, $100, otro mucho más lujoso $125, comedor renacimiento, recibidor Renacimiento, puede verse 9 de la mañana a 4 tarde. Prado 27, altos. V-9

BAULES Y MALETAS

Modelos desde $1.00. Baúles escaparate, de bodega de camarote, etc. Maletas de fibra y piel. Nuevos de paquete. Estilos modernos, ligeros, prácticos. No se deje sugestionar. Vea nuestro surtido antes de comprar. «La Casa del Perro», Neptuno No. 38. V-9

OBJETOS DE ARTE Y JOYAS.

Liquidamos: Porcelanas, Figuras bronce y marfil, objetos plata, lámparas, radios, Frigidaire, relojes de pared y pie, gobelinos, juegos: cuarto, sala, comedor y recibidor, mesas mármol. Juegos cubiertos plata. Muebles antiguos. También tenemos un enorme surtido en Joyería fina. **«Los Tres Hermanos», Consulado Nos. 94 y 96. A-4775.** V-9

VENDO MAQUINA «SINGER», DE ovillo central. Está completamente nueva. Se da barata, por no necesitarla. Véala en Angeles número 23, bajos, entre Maloja y Sitios. Casa particular.

SE VENDEN 500 SILLAS PLEGAbles, de madera, como nuevas, cierre especial, a primera oferta razonable. J. M. Llort, San Miguel 185-A., altos, entre Soledad y Aramburo. V-9

HOY MISMO VENDO EMBARCO, juego cuarto $32; otro regio, tres cuerpos, $65; sala, 32 comedor, $47; todo moderno, lámpara $10 (ganga). Escobar 9, bajos, San Lázaro y Lagunas. V-9

SALUD 11

Gran liquidación de muebles, lámparas, juegos de cuarto, sala, comedor, recibidor, sillas, sillones neveras, Frigidaires de cantina cantina-mostradores, vidrieras, cajas-hierra, contadora, molinos de café. Gran surtido en equipajes nuevos y de uso. Muebles de oficina. Compresor para pintar. En esta casa encuentran todo lo que necesiten. Visítenos: Salud 11. M-9136. V-9

MUEBLES. FABRICAMOS DE ENcargo, juego de cuarto, sala, comedor, recibidor piezas sueltas, reformamos antiguos, tapizamos, arreglamos, cambiamos, precios increíbles, grandes facilidades. Talleres Rosales, teléfono I-3304. V-9

FAMILIA VENDE URGENTE, LUjoso juego cuarto moderno, sala, lujoso comedor, renacimiento, magnífico bonito reloj pie renacimiento, lámpara, radio San Miguel 97, (bajos) entre Lealtad y Campanario. V-9

FAMILIA, VENDE LUJOSO JUEGO cuarto tres cuerpos, caoba: $100.00; comedor, Renacimiento; otro, Arte Moderno: $55.00; recibidor, moderno: $35.00; librero, Renacimiento: $25.00; lámparas: $3.00. Concordia 127, entre Gervasio y Belascoain. V-9

OBJETOS ANTIGUOS

A precios de verdadera ganga, por abandonar ese negocio. Aproveche la oportunidad de comprar barato, artículos de indiscutible mérito.

CARBALLAL Y HERMANOS

San Rafael 138, entre Gervasio y Belascoain. **Telf. U-5744.** V-9

LA CASA INGLESA

VENTA ESPECIAL

Objetos de Arte, antigüedades, figuras de bronce, porcelana y marmol, lámparas de diversos estilos, jarrones, cuadros, gobelinos, alfombras, muebles de todas clases, radios y otros objetos para regalos, que realizamos a precios inigualables. Enorme surtido en equipajes. Salud número 9, esquina a Rayo. M-7179. V-9

MUEBLES EN GANGA

Juegos cuarto: $30.00; sala: $15.00; comedor: $30.00; escaparates: $8.00; con lunas, $15.00; mesas correderas: $4.00; aparadores: $6.00; seis sillas y 2 sillones: $10.00; máquinas de coser. Se cambian y compran toda clase de muebles, pagando más que nadie. Se da dinero sobre joyas, muebles y objetos de arte.

LA PRINCESA. SAN RAFAEL 107

Entre Escobar y Gervasio. U-7926 V 9

VENDO JUEGO CUARTO $25.00; otro 3 cuerpos: $30.00; chiffonier, $4 cama moderna, $4.00; aparador, mesa, silones, sillas sueltas baratas. Maloja 151, antiguo, Lealtad y Escobar. V-9

GALIANO 94, SE OBSEQUIA CON un ventilador portatil, a todo comprador de una pastilla del jabón Castilla natural «Rosnova», J. Naveira, S. en C. Muebles a plazos. V-9

VENTAS

9 MUEBLES Y PRENDAS

VERDADERA GANGA, VENDO TOdos estos muebles: un escaparate, de dos lunas: $15.00; un juego de cuarto de dos cuerpos: $35.00; otro, de tres cuerpos, chico: $40.00; buenas lunas, todos; también, uno de tres cuerpos, caoba último estilo, de $350.00, lo doy menos de la mitad, y un chaisslong y otras cosas muy baratas. San Rafael 143, letra B., entre Aramburo y Soledad.

RADIOS, JOYAS, MAQUINAS

Ropas. Empeño, compro y vendo: máquinas escribir, sumar, calcular, coser, archivos, cajas, burós, mimeógrafos, pupitres, equipajes, objetos de Arte, satélites y mesas. Llame y vea: Monserrate 39 y Parque de Zayas. **Telf. A-8054.** V-9

MUEBLES A PLAZOS

Gran surtido en juegos de cuarto, comedor y sala y piezas sueltas. Cambiamos muebles de uso, por nuevos. San Rafael 136 .Telf. U-5157.

LA CASA FERREIRO V-9

MUEBLES A PLAZOS

Para el hogar y oficina. Tenemos los estilos más variados al alcance de todas las fortunas.

"LA IDEA"

Angeles número 3 y Reina número 23, frente a la Plaza del Vapor.

Teléfono A-1619

Cambiamos muebles y alquilamos sillas de tijera. V 9

SALUD 26 M-7600. JUSGO SALA TApizado valor $250, $190. Contadora Nacional marca $999-99, $150. Caja caudales grande tipo Banco, $140. Juego sala, comedor, cuarto, baratísimos. V-9

OBJETOS DE ARTE Y JOYAS

Liquidamos: porcelanas, figuras bronce y marfil. Plata, lámparas, radios, Frigidaire, relojes pie y pared. Gobelinos, juegos cuarto, sala, comedor, recibidor. Juegos cubiertos plata. Muebles antiguos. Liquidamos enorme surtido. Joyería fina «Los Tres Hermanos», Consulado núm. 94. A-4775. V-9

FAMILIA VENDE LUJOSO CUARto caoba moderno, butacón y chiffforrobe, baratísimo, comedor renacimiento, $75, recibidor, radio gabinete, lámparas, objetos arte, todo baratísimo. Prado 43, altos. V-9

BAULES Y MALETAS

Realización que sólo durará 10 días: 46 baúles-escaparates, 34 camarotes; 85 maletas y 23 maletines, a precios sin competencia. **«La Casa Inglesa», Salud 9, esquina a Rayo. M-7179.** V-9

"EL RAS"

Compra y venta de muebles, objetos de Arte y antigüedades.

Sillón de inválido, nuevo, ruedas de goma dura: $35.00; burós planos, caoba: $12.00 y $22.00; sillas giratorias y archivos; despacho, Renacimiento, compuesto de librero, mesa, butaca y 2 jamugas: $160.00. (Vale el doble). Muebles chinos, jarrones y tapices. Tenemos gran surtido. Figuras adornos, para regalos, bronce y porcelana; cuadros óleo, principales pintores, cubanos y extranjeros.

EL RAS...

Casa principal, Zanja 52, esquina a Lealtad. Exhibición y ventas: Galiano 44. U-4800 y M-7773.

"LA PREDILECTA"

SAN RAFAEL 141

Realizamos:

Gran cantidad de objetos finos para regalos: jarrones de porcelanas, figuras de marfil y bronces, juegos cubiertos de plata fina y piezas sueltas, lámparas de todas clases, paravanes, Gobelinos, alfombras, etc., etc. Haga una visita a

"LA PREDILECTA"

San Rafael y Oquendo. Telf. U-2530. V-9

LIQUIDAMOS FLUSES, CAPAS

Barragán, mantones Manila y toda clase ropa muebles y alhajas. Empeñamos y compramos muebles, máquinas coser, ropa hombre y objetos Arte. **Los Jimaguas, Suárez y Misión, A-3339.** V-9

URGENTE: FAMILIA VENDE JUEgo cuarto, Arte Moderno; juego recibidor, mimbre tapizado, con cojines y muelles; buró de cortina, caoba. Salud 81, bajos esquina a Escobar. V-9

VENTAS

9 MUEBLES Y PRENDAS

MUEBLES EN GANGA

Juego de cuarto, Arte Moderno, $4.00 mensuales. comedor, caoba último estilo $3.00 mensuales; sala o recibidor, modernísimos, $3.00 mensuales; juego cuarto 3 cuerpos, caoba, últimas creaciones $5.00 mensuales. Precios muy bajos.

"LA EMINENCIA', NEPTUNO 188 V.9

ARCHIVOS Y BUROS. VENDO Y compro: máquinas escribir, sumar, Kardex, cajas hierro, armarios acero, libreros, satélites, sillas giratorias, tarjeteros Bancos, mimeógrafos. Progreso 3, esquina Aguacate. M-8638. V-9

Muebles clásicos y novísimos estilos, especialmente enchapados, con grandes rebajas durante este mes, al contado y a plazos.

Distribuidores del incomparable radio «COLONIAL». El de más alcance, el de voz más clara desde $40.00, y desde $1.00 semanal. (Admitimos sus muebles o radio en cambio por los nuestros). Pidan informes, demostraciones y visiten la exposición permanente de la Casa Ruisánchez. Angeles 13 y Estrella del 25 al 31. Telf. A-2024. V-9

LA CASA FERRO

Compramos, vendemos y pignoramos muebles, joyas, ropas y objetos de valor. Liquidamos juegos de cuarto, comedor, radios, juegos de sala, máquinas coser, pianolas y demás muebles, a precios inigualados. Vendemos más barato que nadie. Pagamos más que cualquiera de nuestro giro. Gloria 123, entre Indio y San Nicolás. Telf. M-1296. V-9

DOS ELEGANTES JUEGOS DE cuarto, tres cuerpos, con regio butacón, por la mitad de su valor; un jueguito de sala, baratísimo. Concordia 181-C. entre Hospital y Aramburo. V-9

VENDO JUEGO DE CUARTO, ARte Moderno: $25.00; otro, 3 cuerpos: $35.00; juego comedor, idem.; sala, piano y radio. Urge venta. Primera oferta. Maloja 151, entre Lealtad y Escobar. V-9

"CASA ARECHAGA"

«EL SIGLO»

TALLER DE EBANISTERIA

Si usted necesita muebles, visite esta casa donde encontrará preciosidades, por poco dinero. Compre directamente y comprará lo mejor. **Manrique 189. Telf. A-6135.** V-9

LA PROTECTORA

La casa que más barato vende: joyas, objetos de Arte y muebles de todas clases. Préstamos sobre toda clase de joyas y objetos de valor a bajo interés.

Animas 45. A-3639.

Juegos de comedor, sala, cuarto y recibidor.

desde

$1.00

semanal

Compramos, cambiamos y alquilamos.

MUEBLES

CAO Y VARELA

Neptuno 187, entre Gervasio y Belascoain. U-3417. V-9

¿Muebles? Neptuno y Soledad

Donde encontrará un gran surtido en los estilos más en moda. A plazos, con grandes facilidades. Al contado, los liquidamos.

COMPRAMOS MAQUINAS 'SINGER

También muebles y cambiamos por nuevos. Neptuno número 235, esquina a Soledad. U-1360.

¿AGENTES ELECTORALES O PERturbadores? Tal parece el Ministerio Novel fabricando pragmáticas como si fueran embutidos o vecinos de un cercano pueblo, ya que, con ellas nos hacen recordar aquéllo del Dinámico: «No arrojen papeles a la calle», etc. Con todo ello no consiguen más que: juventud sin oficio, obreros sin empleos, comerciantes e industriales agobiados por la amenaza y la ruina de sus hogares, carestía de la vida en un 50 por ciento. No arrempujen, que la mula tumbó a Genaro. ¿Señor? ¡Tú que todo lo puedes, no será posible estirpar ese grano maligno! Esto no es una venta a plazos ni jabón Castilla natural «Rosnovoa», de J. Naveira, S. en C., Galiano noventicuatro, es una realidad. V-9

VENTAS

9 MUEBLES Y PRENDAS

SE VENDE UN MAGNIFICO ESPEjo de forma ovalada, tamaño grande, con marco dorado, propio para sala de lujo. Puede verse en Cuba 52, de 8 a 11 a. m. y de 2 a 5 p. m. Precio módico. V-9

NUEBLES BARATOS

VENTA APERTURA

Vendemos muebles, finos y corrientes, nuevos y de uso, máquinas coser, escribir y equipajes. Visítenos y ofrezca lo que quiera, por lo que necesite. **LA REGENTE,** Salud 14 M-2655. V-9

La Casa Mosquera

San Rafael 129 y 131. Telf. U 5437

Amueble su casa con gusto y con poco dinero. También le cambiamos sus muebles o hacemos el negocio que más le convenga. Háganos una visita, no perderá tiempo. La Casa Mosquera, San Rafael 129 y 131. Telf. U-5437. V 9

Muebles Baratos

A verdaderos precios de gangas. Liquidación permanente de juegos de sala, cuarto y comedor.

VENGA A VERNOS EN SEGUIDA

Ahorrará dinero. Facilidades de pago. Tomamos sus muebles a cambio. «La Casa López», Belascoain 76, entre Jesús Peregrino y Pocito. **Telf. U-4541.** V-9

REGALO MUEBLES

LE BRINDAMOS LOS MEJORES muebles desde los más modestos a los más lujosos, por módico precio. Grandes facilidades de pago. Especialidades en fabricación. Díaz y Chao, Neptuno 197 y 200 entre Belascoain y Luceno. U-5154. V-9

10 UTILES DE OFICINAS

BOLSA DE MUEBLES

DE OFICINA

COMPRAMOS Y VENDEMOS

NUEVOS Y DE USO, ARCHIVOS DE acero, muebles caoba. Cajas caudales. Tarjeteros, Kardex, Libreros, mesas, mobiliario de colegios, procedente remates. Compostela No. 55 entre Obispo y Obrapía. A-7744. V-10

BUROS, MAQUINAS ESCRIBIR

Compro, empeño y vendo: libreros, archivos, máquinas de coser, sumar, calcular, Kardex, equipos y joyas en general. Llame y vea: Monserrate 39 y Parque Zayas. **Telf. A-8054.**

MUEBLES DE OFICINAS, VENDO y compro: archivos, burós, máquinas escribir, sumar, Kardex, cajas hierro, armarios acero, libreros, satélites, sillas giratorias, tarjeteros, mimeógrafos. Compostela 43, entre O-Reilly y Progreso, frente National City. M-8638. V-10

10 Instrumentos de Música

EN $25.00 FLAMANTISIMO PIANO moderno de excelente marca, brillo espejo, voces concierto, teclado blanquísimo, sin comején. Delicias A, bajos, entre Pocito y Dolores, Víbora. V-11

POR ESTORBAR VENDO MAGNIfico piano en perfecto estado excelentes voces, tiene banqueta. Lo doy baratísimo. Urge venderlo. Informes: Lealtad 64 entre Concordia y Virtudes. V-11

SE VENDE UN BUEN PIANO POR no necesitarlo, en inmejorables condiciones. Lo doy a primera oferta. Necesito dinero. Véalo en Oquendo No. 105. Y entre San José y Zanja. V-11

GRANDIOSO PIANO, DE FAMOSA marca, R. Gors Kallmann, Berlín, modelo especial. Tamaño Baby, vertical, color nogal. Sublime en sonido. Está nuevo. Lo doy baratísimo, Dragones frente Teatro Martí. V-11

PIANOS CUARTO DE COLA Y VERticales, de las más afamadas marcas. Se dan a precios de liquidación. Facilidades de pagos. «La Internacional», San Rafael número 57, esquina a Campanario. V-11

"LA PREDILECTA"

SAN RAFAEL 141

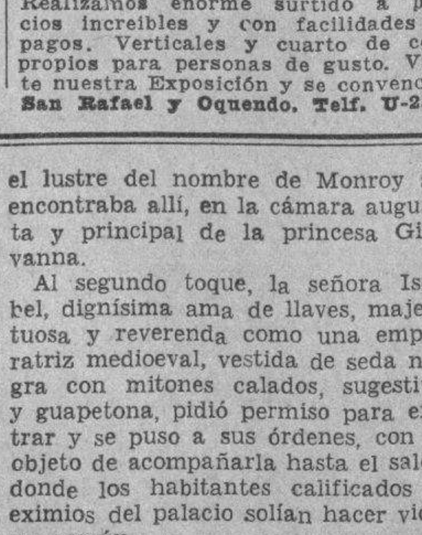

PIANOS DE OCASION

Realizamos enorme surtido a precios increíbles y con facilidades de pagos. Verticales y cuarto de cola, propios para personas de gusto. Visite nuestra Exposición y se convencerá **San Rafael y Oquendo. Telf. U-2530.**

VENTAS

AFINADORES

PARA EXTERMINACION DE COMEjén, ratas, polilla en pianos, pianolas, órganos. Repararlos, afinarlos, restaurarlos. Consulten a Durant Protti, expertos afinadores. Conocimientos completos. Precios módicos, Barcelona 5. A-3756. Af.

AFINE SU PIANO, POR $2.00, CON toda garantía y seguridad. Manuel Domínguez, afinador mecánico, graduado en la Escuela «Danguard», de New York Taller de Reparaciones, Zulueta 36 y medio. Telf. M-3040. AF.

v-12 RADIOS

FAMILIA, DESEA VENDER SU MAGnífico radio, de lujoso mueble y grandes voces, solamente: 32 pesos. Está casi nuevo. Véalo funcionando, Neptuno número 265, altos, esquina a San Francisco. V-12

RADIO RCA. NUMERO 82, EL MEjor de todos los modelos de esta marca. Regalo en 48 pesos. Tiene 10 bombillos y el mueble con puertas. También radio Majestic, en 19 pesos, San Miguel 129, altos, entre Gervasio y Escobar. V-12

RADIO ONDA CORTA Y LARGA 1935, con un mes de uso, $35.00. Otros desde $7.00 con mueble elegante. Me estorban Neptuno 220, Soledad y Aramburo. V-12

URGEME VENDER, RADIO MARCA RCA. Víctor, moderno, ocho bombillos, prácticamente nuevo, soberbia tonalidad. Regalo en 38 pesos. Verlo después de las 10 a. m. Plasencia 21, bajos, esquina Desagüe, cerca Infanta. V-12

SE REGALA EN $75.00 UN RADIO Víctor con electrola y micrófono para imprimir discos. Puede verse de 8 a.m. a 12 m. todos los días. Edificio Lens, 6o piso, apt. 3. V-12

PEREZ JACOMINO, ACEPTO PIAnos, radios, victrolas, etc., parte pago. Radios nuevos Grunow, desde 5 pesos mensuales. Todas las facilidades, Infanta 105 altos, entre Benjumeda y Llinás. Telf. U-1128. V-12

RADIO RCA. VICTOR, ONDA CORta y larga, ocho tubos, modelo 141, regalo $85.00, otro R.C.A. 66 gabinete, $45.00. R.C.A. 33 220 volts., $18.00. Concordia 156 D altos. V-12

VENDO RADIOS USADOS, RADIO RCA. $10. Radio gabinete $20. Majestic, Víctor y otros, onda corta, baratísimos. «Radios .Grunow .1935», todas ondas, un año garantía, desde $5.00 mensuales. Aceptamos Radios, Pianos usados. Demostramos todas horas, Jesús del Monte 27, altos, una cuadra Esquina Tejas Teléfono A-5704 V-12

Radios «STANDARD»

Onda corta y larga

Los mejores y más baratos. Un año de servicios garantizados. Existencia para entregas inmediatas. Solicite precios y Catálogos, al Apartado 566, Habana. Territorios disponibles. V-12

RADIOS AL POR MAYOR: NUEVOS, de todas marcas y tamaños y alcance. Escriba indicando sus necesidades. Embarcamos por expresos, costo o flete. Midgets, desde $6.00. Radio Export 3675, Broadway, New York. V-12

RADIOS: NUEVAS REBAJAS EN precios. Ventas a plazos y reparaciones. La Radio S. A., Monte 2-G., entre Zulueta y Prado. Telfs. I-6041 y M-9400. V-12

SE VENDE EN $17.00 (DIEZ Y SIEte pesos) un radio nuevo chico, verlo, calle Jesús María No. 51, bajos. V-12

13 LIBROS E IMPRESOS

ENCICLOPEDIA BRITANICA, ULtima edición de 1929, magníficas ilustraciones, lujosa encuadernación, $75.00. Historia delMundo en la Edad Moderna. 25 tomos, $20.00. Llame al FO-1372. V-13

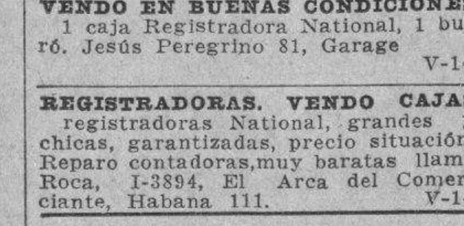

14 CAJAS REGISTRADORAS

VENDO EN BUENAS CONDICIONES 1 caja Registradora National, 1 buró. Jesús Peregrino 81, Garage V-14

REGISTRADORAS. VENDO CAJAS registradoras National, grandes y chicas, garantizadas, precio situación. Reparo contadoras,muy baratas llame Roca, I-3894, El Arca del Comerciante, Habana 111. V-14

15 OBJETOS VARIOS

SE VENDE BARATA UNA PESA balanza, marca Fairbanks, de mil libras, en muy buen estado. Lamparilla 26. V-15

CUJES PARA TABACO, CARBON por carretones, postes de cerca, polines madera, dagame y maderas duras, leña para panadería. F-3051. V-15

VENTAS

15 OBJETOS VARIOS

LECHEROS

Se vende una nevera, un mostrador de mármol y tres cestos para reparto todo nuevo.. Preguntar por Braña en Mercaderes No 2 y Empedrado. V-15

VENDO LOTE PEQUEÑO TUBERIA una pulgada, llaves globe caldera vapor 40 caballos, maquinitas caramelos. Paz, entre Santos Suárez y Enamorados, de 9 a 12. V-15

VENDO VIDRIERAS CONTADORAS, molinos, mesas Vitrolite, sillas, banquetas, pesas, exprimidoras de jugo, rebanadoras de jamón. Enseres en general. Servimos pedidos al Interior. También compro. Cano, Habana 116 y medio, entre Teniente Rey y Amargura. V-15

VENTA DE UN TRAPICHE CON todos sus enseres, véalo en Neptuno No. 224 F, casi esquina a Hospital. V-15

COCINA DE GASOLINA, COLOR gris, marca «American», tres quemadores y horno grande con termómetro; calentador «Red Star» boiler, 50 galones, perfecto estado y buen precio, 23 número 496, entre 20 y 22, Vedado. V-15

VENDO TEJAS DE ZINC Y MADEra, de uso, muy buenas. Ver a la 1 p.m. Carlos III y Almendares No. 73 señor Ordes. V-15

REPARACIONES

v-9 MUEBLES Y PRENDAS

J. DANZO, (DE «LA CASA MIMbre») Reparación de muebles de mimbre y rejilila Pintura, cojines, asientos de ómnibus sillas de café aire libre. San Rafael 80½. M-3402 R-9

GRAN TALLER DE TAPICERIA

¿Quiere usted hacerse, con poco dinero, de un juego estilo Inglés? Pase por el Taller de Tapicería de Martínez, Rayo 43. Me hago cargo de tapizar, dorar, barnizar y reformar toda clase de muebles. Trabajos garantizados. Precios económicos. Rayo 43. M-7872.

CASA «CORO», REPARAMOS MUEbles. Trabajos de gusto, combinaciones de maderas, chapas y tapicerías. Barnizo toda clase muebles. Especialidades en colores. Limpieza de muebles a domicilio. Garantía. Precios módicos, Estrella 27, entre Angeles y Aguila. M-2127. R-9

TALLER DE TAPICERIA, BARniz de muñeca y pinturas finas, de Pedro García Espinosa, en San Rafael 143-B , entre Aramburu y Soledad, teléfono U.4424. Recuerde que tener sus muebles en estado flamante, es sinónimo de prosperidad. ¡Arréglelos! R9

REPARAMOS SUS MUEBLES, POR poco dinero, dejándolos nuevos. Casa Pardo: U-5761. Los modernizamos, barnizamos a muñeca, esmaltamos «Duco», pinturas mimbres, a vapor, tapicería en general. Azogamos espejos. Trabajos garantizados, San Rafael núm. 130. R-9

12 RADIOS

SI SU RADIO NO FUNCIONA O funciona defectuoso, avise al teléfono M-7007 y se lo examinaremos gratis. Taller Moderno. Aguila frente a la Cuban Telephone Company. R-12

LABORATORIO RADIO MOTRIZ. Teléfono A-8629. Si su radio no funciona nosotros le haremos una inspección gratis. Trabajos garantizados. Precios contemporáneos. Consulado No. 100. R-12

DINERO-HIPOTECA

d-2 SE OFRECE

DOY DINERO EN HIPOTECAS, cualquier cantidad, al 7 por ciento, en 24 horas. También, sobre bóvedas y panteones. Operación en el día. Compro casas. Alberto Cuervo, Edificio Metropolitana 342. Telf. M-2808. D-2

SE FACILITA DINERO EN HIPOTEcas. Garantía absoluta. González, Notaría Capó, Departamento 410, Metropolitana. D-2

DINERO

Doy grandes y pequeñas cantidades, en primera hipoteca, desde el 7 por ciento, en adelante, para La Habana y sus Barrios. Compro y vendo casas y solares. Compro y vendo Bonos y Acciones.

JULIO C. GRANDA

Obrapía 33. Telfs. M-5921 y F-5759. D-2

PRESTAMOS

Dinero sobre joyas

Desde el 1%

Vendemos joyas, baúles y maletas Se compra oro.

LA PERLA

Animas 84. esq. a Galiano.

d3 BONOS Y ACCIONES

BANCO ASTURIANO: COMPRO BOnos y Acciones Compro Acciones Compañía Cubana Electricidad. Compro y vendo Bonos y Acciones de todas Compañías, cotizables y no cotizables en la Bolsa, Manuel Piñol, Obrapía núm. 17.

N. GELATS Y COMPANIA

106 Aguiar 108, esquina a Amargura

CAJAS RESERVADAS

Las tenemos en nuestras bóvedas construidas con todos los adelantos modernos y las alquilamos para guardar valores de los interesados. En esta oficina daremos todos los detalles que se deseen

PARA EL HOGAR

ph-2 Interés para el Hogar

GANGA! «PINAR», CARBON DE PUra yana, sin cisco, preferido por las cocineras. $1.20 saco grande. Pídalo al depósito, teloéfono M-6412, se sirve por camión. PH-2

PARA LAS DAMAS

pd3 Interés para las Damas

APRENDA CORTE Y COSTURA, EN breve plazo. Enseñanza rapidísima. También clases a domicilio. Hago moldes a medida. Especialidad en vestidos de última moda y trousseaus de novia. **Llámeme al teléfono: M-3613.** PD-3

PARA LAS DAMAS

INVENTO MARAVILLOSO

Cabello hermoso, abundante, sin canas ni caspa, ligeramente ondulado, se obtiene a los pocos días de usar la famosa **Agua de Colonia Condal.** Producto sin rival, para la vitalidad del cabello. Probad, es creer. Resultados sorprendentes. Ventas en Droguerías: Sarrá, Johnson, La Americana. Tiendas: El Encanto, La Casa Grande, Isla de Cuba, El Chalet y casas bien surtidas. Ojo con las mitaciones. No es legítima **Colonia Condal,** si el frasco no lleva la etiqueta color naranja. P.D-3

SEÑORA: NO COMPRE SOMBRERO, sin ver a Celestina. Venta, desde $1.00. Engomo y plancho, $0.30. Reformo: $0.50. Hago en telas modelo que desee, San Rafael 41 C una cuadra Galiano. PD-3

POR UN PESO, SE HACE EL VEStido que quiera. Por 50 centavos, corto y entallo. Se dan clases de corte y costura. Manrique número 28, casi esquina a Animas.

APRENDA CORTE Y COSTURA

Toda mujer debe aprender a cortar y confeccionar. Desde la primera semana que asista a nuestras clases usted misma cortará sus trajes. Enseñanza teórica y práctica por los procedimientos de mi gran sistema Matilde Alemany. El más completo y moderno por su facilidad, al alcance de todas las inteligencias. San José 9, altos, entre Galiano y Aguila, Instituto Femenil, La Central. Hágase profesora titular. A la venta mis modernos métodos. Se cortan moldes de encargo. Sucursales: Profesoras: Sra. Romero. Octava y Tejar, (Lawton): Srta. Hortensia, Atocha 6 (Cerro): Luz número 26, Sra. Orfila, y Bernaza 47, Sra. Clotilde; Sra. Luz, Enrique José 71½, Camagüey. PD 3

"SISTEMA MENDEZ"

Si desean aprender en corto tiempo el corte y confección en todo alcance, conozca mi obra titulada **«El Corte Moderno Nacional, Sistema Méndez»,** De venta: «El Encanto», «La Filosofía» y en mi Academia: Neptuno 81, altos. Clases a domicilio y correspondencia a personas estricta moralidad. Hacemos moldes y cortamos vestidos. Especialidad: Abrigos y Trajes Sastre. PD 3

ZAPATERIA «EL ROSAL», CALZADO a medida, señoras, caballeros y niños. Especialidad pies delicados y defectuosos. Hacemos y forramos zapatos con tela de su vestido Pasamos a domicilio, Real 65. Telf. FO-3421 Puentes Grandes.

ENSENANZAS

e1 Profesoras y Profesores

«LA IDEA»

COLEGIO Y ACADEMIA

Cuba 58, entre O-Reilly y Empedrado Teléfono A-8936. Primera enseñanza Bachillerato, Comercio, Idiomas. Ingreso a todos los centros oficiales. Gabinete de Física, Laboratorio y Museo de Historia Natural. Profesorado graduado. Clases diurnas y nocturnas. Cuota módica E-1

EMILIA A. DE CIRER, COMPETENte Profesora de Piano y Mandolina, Teoría y Solfeo, incorporada al Conservatorio **Peyrellade.** Enseñanza efectiva y rápida. **Clases a domicilio.** Precios moderados, Virtudes 2-A., Hotel Washington. Telf. M-3613. E-1

AUGUSTO CIRER PROFESOR DE Piano, Violín, Teoría y Solfeo, incorporado al Conservatorio **González Molina.** Clases a domicilio, yendo a los Repartos y pueblos cercanos, Hotel Washington, Virtudes 2-A. Telf. M-3613. E-1

PROFESORA INGLESA DE LONdres y en su casa Teléfono M-7108 Edificio Zéndegui. Galiano y Concordia, Pisi 1. Apartamento 3. E-1

ALUMNOS DEL INSTITUTO

Matricúlense en el gran Cursillo organizado por la Cooperativa de Estudiantes y patrocinado por la Academia «Bravo». Clases por Catedráticos del Instituto. Cuotas: Preparatoria, Primero y Segundo año: $2.00. Tercero y Cuarto año: $3.00. Neptuno y Lucena.

PROFESOR DE BAILE: J. BANDE, Compostela número 86, segundo piso. Enseñanza rápida de Son, Danzón, Blues, Fox Trot, Pasodoble Vals y Tango de Salón. También doy clases a domicilio. Precios módicos. E-1

INGLES, TAQUIGRAFIA (INGLESA y española), Teneduría, Cálculos Mercantiles, Aritmética, Algebra, Caligrafía, Mecanografía y Ortografía. Enseñanza a domicilio, por el Profesor F. Heitzman, Monte 103 altos. M-9247. E-1

PROFESOR INGLES ESPECIALIZAdo, da lecciones. Exito seguro. Telf. F-3043. E-1

Lea AVANCE todas las tardes. Dirigido por José I. Rivero

ENSENANZAS

e1 Profesoras y Profesores

BAILES: A-9265. MAURICE

Señorita Santander, profesores procedentes New York. Estilos modernísimos: Fox, Son, Pasodoble, etc. Visíteme sin compromiso. Aprenda con profesionales. Enseñanza rápida. Precios módicos San Rafael 24, altos «Goya». E-1

PROFESORA TITULAR DA CLASES de corte por un sistema práctico, precios convencionales. Recibe costura martes, jueves y sábados de 2 a 5. Teniente Rey 104 2o piso, entre Prado y Zulueta. E-1

BAILES MODERNOS (TOMASIN)

Positivamente enseño, con práctica: Danzón, Son, Paso Doble, Blues, Vals, Fox Trots, Tango de Salón. Voy a domicilio. Seriedad y garantía. San Nicolás número 264, entre Gloria y Misión a dos cuadras de Monte. E-1

INGLES

Enseñado por Profesora americana. Sorprendentes resultados en pocas semanas. El discípulo leerá, escribirá y hablará el inglés, en breve tiempo. Lecciones a domiciliio, también. Miss Kapan, Hotel **«Royal Palm».** **Telf.** A-7277. E-1

INGLES: CABALLERO DE LONdres, da clases a cualquier hora. Precisión y formalidad. Pronunciación correcta. Farnés, Hotel Ritz. M-5962. E-1

ACADEMIA RABIÑA

NEPTUNO ESQUINA A MANRIQUE, ALTOS.

Clases individuales: Inglés, Francés, Alemán, Taquigrafía «Pitman» y «Gregg» Mecanografía, Ortografía, Teneduría de Libros, Correspondencia Comercial, Aritmética. TAMBIEN CLASES POR CORRESPONDENCIA. Ingreso E. Ingenieros, Arquitectos y Veterinaria. Curso Procurador. Pida prospectos: **Neptuno 78 y 80, altos, esquina Manrique. Telfs. M-7849 y A-9222.**

POR $2.00 MENSUAL, 8 ASIGNAturas, todas inclusive, inscribiéndose hoy mismo. Aproveche inmediatamente: Inglés, Taquigrafía Pitman, Teneduría, Mecanografía, Gramática, Ortografía, Aritmética, Caligrafía. Teléfono U-4782. (No es Academia). E-1

OBSEQUIO

DE LA ACADEMIA DE COMERCIO

LUIS B. CORRALES

Los que presenten este anuncio y quince centavos en sellos, recibirán una Aritmética Mercantil práctica. Clases: Teneduría de Libros, Taquigrafía, Ortografía, Inglés. Clases de Mecanografía: $1.00 mensual una hora Clases individuales, Lealtad número 141, entre Salud y Dragones. E-1

CLASES DE PIANO, ARMONIA Y Contrapunto; bajo la dirección de Emma Badía, graduada del Instituto of Musical art. de New York. Muralla 117, segundo piso, M-8878. E-1

PROFESOR DE BAILE: J, BANDE. Compostela núm. 86, segundo piso. Enseñanza rápida de Son, Danzón, Blues, Fox-Trot, Pasodoble, Vals y Tango de Salón. También doy clases a domicilio. Precios módicos. E-1

PROFESOR DE BAILES

Precios módicos. Enseñanza rápida de Son, Fox, Tango, Blues, etc., etc. Doy clases a domicilio, Ismael Servalló, Cárdenas número 3, segundo piso.

e-2 COLEGIOS

"SAN ELOY"

Colegio y Academia. Fundado en 1907 Primera y Segunda Enseñanza, Preparatoria, Bachillerato, Comercio, Idiomas, Cultura Física. Cursos preparatorios especiales. Admite pupilos, medio pupilos y externos. Cerro 620. Telf. I-6002. Pida prospectos.

e3 ACADEMIAS

ACADEMIA DE IDIOMAS ROBERTS, Malecón 31. Teléfono: A-1317. ¿Desea usted aprender inglés? Compre el método Roberts. Se recomienda por sí solo. Distinción. Eficiencia. Garantía. Cuarta Edición: $2.00. E-3

«LA MINERVA», INSTITUTO NAcional Mercantil, Reina 59, entre Rayo y San Nicolás. Comercio, Bachillerato ,Educación Física, Inglés, Mecanografía Taquigrafía, Mecanografía. Curso rápido. Profesor Alfonso Relaño. Se admiten internos. E-3

CABALLERO

Academia atendida por profesores graduados en las Escuelas de Comercio. Preparamos para Oficinistas, Teneduría de Libros y Comercio, a jóvenes de uno y otro sexo. Costo de la matrícula, un peso al mes, por asignatura.

SAN RAFAEL 139, ALTOS E-3

INTERES GENERAL

SOUVENIRS INDIOS, ESPADAS FLEchas, perfumes, libros, monedas; curiosidades, plantas, novedades. Remitiendo 10 centavos, recibirá catálogo ilustrado, acompañado de entretenido rompecabezas (7 piezas. «Gall», Monte 78, Habana. IG.

VENDIDO

La hermosa finca «La Ursula, 52,000 metros, del doctor Fernando Zayas, en Arroyo Arenas, a Mr. John Leto de Chicago. **Beers,** Plazoleta de La Catedral 16. IG.

AVISO IMPORTANTE. NUEVO APArato para el regadío sin gasto de combustible ninguno. Trabaja con la misma agua para todas alturas. Sirve para ríos, lagunas, arroyos. Facilidades de pago. Informan en Vista Alegre y Goicuría, Víbora. Manuel López. IG.

POSTURAS DE COCO IMPORTADAS de una zona de Honduras donde nunca ha existido la enf ermedad del cocotero. Vendo en partidas de 100 en adelante. Félix Moas, Apartado 28, Surgidero de Batabanó. IG.

FOLLETIN 33

RAFAEL PEREZ Y PEREZ

DUQUESA INES

(De venta en la Librería de Wilson, Obispo, 52. Teléfono A-2298)

1º DE FEBRERO 1934

EDITORIAL JUVENTUD, S.A.

rección de sus aposentos para acicalarse un poco.

La duquesita comprendió en seguida que entre ella y Lina no podía haber jamás una de esas amistades hondas, consecuencia de la compenetración; pero se sintió atraída hacia ella por una simpatía muy grande, por una rara ternura, como si Lina fuese una niña necesitada de amparo y protección, de guía y de consejos. Esto era el efecto natural de la superioridad de Inés, que advirtió al momento la falta de educación de aquella muñequita frívola en lo moral, intelectivo y religioso. Dejando para mejor ocasión el hacer observaciones y deducciones y análisis de aquel espíritu, Inés oprimió el timbre para llamar a su doncella que se presentó abriendo una puertecilla excusada con hábil disimulo en el zócalo de roble de la pared.

—¿Tan cerca andabas?

—Está mi cuarto al lado de la alcoba de la señora—explicó la sirvienta.

—Vísteme en seguida. A la señora duquesa no la gusta esperar, y por ser el primer día sentiría disgustarla.

Pasaron a la alcoba. Encima de la cama, de los sillones y de los demás muebles, estaban extendidos los trajes que la duquesa había traído de París para su nuera. La camarera explicó:

—La señora duquesa ha mandado a Nanda con todo esto.

Inés escogió un vestido negro de **crepé marrocain,** adornado suave y discretamente con acero. Una feliz combinación de alivio de luto. Peinada, ligeramente empolvada, bien calzada y con traje nuevo, que le sentaba a las mil maravillas, Inés parecía descansada y fresca, sin más señales de la fatiga del viaje y de las emociones del arribo que unas leves ojeras azuladas cercando los hermosos ojos árabes, abismos insondables donde apenas asomaban las tormentas del alma. Inés se acercó al espejo. Dejó caer sobre su propia figura una mirada indiferente y fué a sentarse junto a la chimenea, donde ardía un fuego mortecino, en espera del segundo toque para el almuerzo. Sobre la chimenea estaba cincelado en bronce un gran escudo de la casa ducal, cuajado de blasones al cual coronaba los ocho florones de una diadema; las mismas armas, los mismos emblemas y la misma corona que adornaba su sortija de desposada brillando al resplandor del fuego en sus manos elegantemente cuidadas, eran las figuras que se realzaban en el escudo: un monte de oro en campo de gules con un león rampante escalando la cima, coronado por esta leyenda: «Todo por Dios y por Monroy...»

Inés respiró satisfecha, pensando que ella no había desmentido la divisa familiar, ya que por el honor y el lustre del nombre de Monroy se encontraba allí, en la cámara augusta y principal de la princesa Giovanna.

Al segundo toque, la señora Isabel, dignísima ama de llaves, majestuosa y reverenda como una emperatriz medioeval, vestida de seda negra con mitones calados, sugestiva y guapetona, pidió permiso para entrar y se puso a sus órdenes, con el objeto de acompañarla hasta el salón donde los habitantes calificados y eximios del palacio solían hacer vida en común.

Era el tal aposento magnífica pieza con entabladuras de encina y se denominaba el cuarto de los Leones, porque el friso, el artesonado y hasta el tejido de las cortinas estaban llenos de estas temibles fierecillas con sus garras rampantes, como dando a entender la importancia y singularidad del clásico león de Monroy, emblema de aquella raza noble, brava y patriota que escaló un día así, como un león de verdad, las cumbres y peñascos del cerro, donde plantó la enseña cristiana, la cruz bendita y el pendón de su monarca, para cuyo reino lo conquistó, titulándolo con reverencia «Monte del Rey».

¡Santo Dios, y qué salones alhajados al gusto netamente español, austero y señoril, atravesó Inés para llegar a la torre del Homenaje!... A duras penas contenía una exclamación de asombro que se le escapaba ante la presencia de tantas artísticas maravillas. Lujo regio verdaderamente parecía el exorno de aquella histórica solariega mansión. Dieron, al fin, con la escalera principal y la introdujo la dueña en el famoso cuarto de los Leones, dispuesto y decorado al gusto florentino.

Sentados cabe el mirador que abarcaba las amplias cantoneras de la torre del Aguila, y que como todas las ventanas laterales se colgaba en su saliente sobre el vacío, estaban la duquesa Flora, fría e impenetrable como siempre, trabajando en una labor de lana con destino a los niños pobres, y el P. Capellán que leía en voz alta «El Siglo Futuro», sin que Lina le prestase mayor atención, ocupada en mirarse de reojo en una hermosa luna veneciana.

Estése quieta **mademoiselle, Soyez** tranquila—amonestó Madame Chaumois y empleando como de costumbre su jerga bilingüe.—A la señora no le gusta que se mire tanto al espejo.

—¿Y ami qué? Yo hago lo que me da la realísima gana, y a usted no le importa—declaró molesta la muchacha.—¡Vaya usted a la porra!

—¡Oh, **mon Dieu!**—exclama Madame Chaumois, con las manos en alto y los ojos de carnero moribundo con aire tan cómico de víctima que movía a reír.

Y la marquesita continuó, mejor dicho, hubiese continuado tan fresca dándose colorete en los labios si la entrada de Inés no hubiera solicitado su atención. La duquesa Flora ofreció a Inés una taburete a su lado, en la vidriera del mirador, con el ademán impenetrable y glacial que la caracterizaba.

—¿Te gusta Monroy, Inés?—preguntó con voz serena. Pero se adivinaba latir el orgullo bajo las cadencias y acentos de la pregunta. El orgullo de sentirse dueña de tantas magnificencias y tesoros.

—Estoy maravillada, mamá. Desde el paisaje riente que circunda el condado, con ese cielo tan azul y esas arboledas tan frondosas, hasta la mole salvaje de este cerro áspero coronado por el castillo y trenzado por las antiguas murallas, almenas y fortines... Parece Monroy un castillo de leyenda, un castillo de ensueño, donde revive toda la época heroica, idealista y paladinesca... Se diría la encarnación de aquel león rampante de su escudo. Como él, escala el cerro con sus fortificaciones y se agarra con las uñas de sus cimientos al granito, por un milagro de osadía y de valor, columpiándose sobre los tajos, que son casi un abismo. Se explica que en este nido de águilas se formaran esforzados capitanes. Basta conocer este solar para convencerse de que aquí no pudieron existir cobardes ni cobijarse traidores.

—¡Así es!—exclamó la duquesa Flora, con expresión altiva.

—El lenguaje mudo de las cosas, así me lo está diciendo a mí también, y su fisonomía prócer y brava lo proclama con un gesto de gallardía que reta al abismo, a los elementos y a los hombres. Realmente, aquí se ve palpitar el alma de una raza, y tú mereces un aplauso, mamá.

—¿Por qué, Inés?—preguntó asombrada la duquesa, dejando caer su labor sobre el regazo.

—Porque no pasaste por aquí incomprensiva e indiferente, como tantas otras castellanas de Monroy habrán pasado; porque te dolió la decadencia de esta cuna de héroes y con tus esfuerzos retuviste su derrumbamiento; porque sentiste el respeto, el respeto y el amor al nombre de tu esposo, y no contenta con decirlo con palabras, lo dijistes con obras, restaurando religiosamente esta fábrica, que guarda tradiciones y memorias gloriosas. ¡Cómo te darían las gracias estas piedras si las piedras hablaran! Y cómo te aplaudirían, agradecidos, los muertos que duermen en las entrañas de Monroy; aquéllos que se fueron de este mundo con la pena de ver que se derruía su casa y nada pudieron hacer por detenerla. Yo no soy nadie, pero yo me atrevo a aplaudirte y a felicitarte, mamá.

—Gracias, Inés—dijo, halagada, la duquesa Flora.—No sabes lo que me gusta ver que te compenetras con la alteza del nombre que las dos llevamos y que comprendes el fondo de

M.E.C.D. 2016

MEDITANDO CASI

Por el Dr. ALFONSO E. PAEZ

SE justipreciar las acciones buenas, poquísimos son capaces, unos por motivos intelectuales, otros por causas morales. Para aparentar que son suyas las acciones de aquella índole efectuadas por otros, hay enorme número de hombres dispuestos, pues la tendencia a usurpar es una propiedad demasiado difundida en la serie animal, y muy remarcada en no pocos ejemplares de la especie del **animal político**, de Aristóteles, y del **animal más sabio**, al decir de Anaxágoras. Los más, tienen infiltrado en su ser el error de creer despreciable todo individuo exento de ruines pasiones, aunque frecuentemente se empeñan en producir la sensación de lo opuesto, como para engañar a sus iguales. Esos mismos oprimen constantemente a la mejor falange, porque ésta opone su dignidad y su nobleza de alma al impulso, en busca del triunfo a todo trance, de los otros. Sin embargo, dentro del referido grupo opresor hay número alto de actores que sólo se comportan criticablemente por no haber podido vivir sino en medios éticamente malsanos, pero están en posesión de instrumental orgánico, hasta ahora postergado y propenso a inutilizarse para siempre, que podría levantarles espiritualmente, para bien de ellos mismos y de la humanidad, si fuese manipulado en ambientes decorosos.

Esta verdad hace que se conciba la posibilidad de la regeneración de muchas almas actualmente nocivas. Pero, viven siempre personas, con mando político, económico, religioso o de otra naturaleza, a las que no gusta, como a toda alma rufianesca, tan hondo cambio. Por eso repudio todo predominio que no se funde en el amor consciente, pero sin asiento en el egoismo destructor.

. . . . . .

La enseñanza debe darse explicando, como recomendó y practicó efusivamente en Cuba el santo patricio José de la Luz y Caballero. El método a base sólo de memorizaciones, es antipedagógico, desde la primaria hasta la más alta enseñanza. La norma explicativa, es cierto, está ya difundida en gran porción de los sectores educacionales de la nación cubana, pero debiera estarlo en la totalidad, dentro de sus límites justos. Debe tomarse empeño vigoroso para que esto resulte prontamente. Las leyes pueden, con gobiernos que sepan cumplirlas y hacerlas cumplir, poner barrera al método crítico. En las enseñanzas secundaria y universitaria, sobre todo, el mal no ha sido eliminado, según me consta, a pesar de numerosos ejemplos dignificantes. La culpa primordial radica en los padres de multitud de alumnos y en algunos profesores, que confunden la finalidad de los centros en que aquellas enseñanzas se imparten con la **preparación para exámenes**. Ese propósito es no dar repetidores infecundos, sino dar conocimientos para una existencia decorosa, **templar el alma para la vida**, como quería el más soberano pensador cubano, así como disciplinar la mente para que adquiera el hábito de pensar reflexivamente. Los exámenes son medios por los cuales se investiga el resultado de la enseñanza dada. Como ese resultado no se esclarece con facilidad, aquéllos deben ser en número y condiciones tales que permitan llegar a una conclusión cierta. De otro modo es posible falsear la verdad y hasta muy factible obtener efectos contraproducentes, en bien del alumno ignorante y en daño del instruído. A veces se efectúan exámenes en la forma más propia para inutilizarlos y dar lugar a que, los muchos que piensan únicamente en efectismos de oropel, tomen como norma exclusiva de su actividad como profesores, la preparación para exámenes.

Los programas sólo deben ser guías para instruír en una materia; pero los exámenes no deben ser efectuados mediante preguntas idénticas a los enunciados de los primeros, pues ello favorece el que, ciertos maestros equivocados (o incapaces de otra cosa), concreten su faena a hacer memorizar respuestas precisas para cada enunciado, como ha estado aconteciendo en centros que conozco y he conocido. Dentro de la materia suficientemente explicada, las preguntas, verbales o escritas, han de ser variadas, sin obedecer a cánones de forma, en general. Un mismo tópico puede ser preguntado de muy diversas maneras y ser objeto de variado número de interrogaciones. Con otra táctica, mantiénese el estancamiento de la mente y se llega a injusticias inevitables al calificar, pues no es fácil diferenciar al alumno que discierne del que repite sin interpretar. Todo cuando impida adiestrar la mente para que la inteligencia actúe con plenitud, es pedagógicamente absurdo. Por ello Luz y Caballero clamó contra los **eruditos de argentería** y defendió que «nada robustece tanto el entendimiento como la costumbre de no admitir más que lo demostrado».

. . . . . .

En una obra interesante, «The New Psychologies», escrita por Rudolf Allers, que he leído detenidamente, he encontrado consideraciones que merecen ser enjuiciadas. Como guardo notas acerca de la impresión ocasionada en mí por las ideas allí desenvueltas, me propongo suscintamente traerlas, en diversas oportunidades, a esta sección. El libro se refiere a la psico-fisiología, al psico-análisis y a la psicología individual, principalmente, pero destacando el propósito metafísico, al modo clásico, del autor. Es de crítica vigorosa, a veces acertada, en mi opinión. Sobre lo que juzgo erróneo he de tratar. De todos modos, Allers no logra en dicha obra ser un librepensador y con frecuencia insiste demasiado en un mismo criterio.

Aunque comedidamente, el escritor citado combate la psico-fisiología, en especial la de Wundt y sus adeptos. Sin embargo, no hay prueba alguna que impida considerar a la psicología un capítulo, sin duda maravilloso, de la fisiología, cual opinó nuestro compatriota Don «Pepe». Juzgar teórica aquélla, por estar alejada en sus laboratorios, como hace Allers, es infundado. En su terreno de investigación, el psicólogo de la escuela de Fechner, Wundt y otros con fines más o menos utópicos, experimenta con el animal vivo, principalmente con el ser humano, como base, por lo que no es teórica su labor. El consejo de Galileo, citado por Allers, «medir todo lo medible y hacer medible todo lo que no lo es», es una buena norma científica, defendida por muchos otros notables sabios, como el físico inglés Sir William Thomson, y justifica en parte el empeño básico de los psicólogos experimentadores.

Habana, Mayo de 1935.

ITALIA ACCEDIO ANOCHE AL ARBITRAJE EN EL CONFLICTO CON ABISINIA

ES NECESARIO UN ACUERDO FRANCO-ALEMAN

Inglaterra está interesada en las promesas de Hitler en cuanto a una limitación aérea

«Laval entiende de necesidad una inteligencia con Alemania porque la paz—dijo—exige que se celebren ententes no sólo con los amigos». Posible conferencia para limitación aérea

BERLIN, mayo 24. (AP.)—El discurso que pronunció Hitler en el Reichstag alemán el martes está a punto de dar frutos en forma de conversaciones de paz con las naciones vecinas al Reich.

En los círculos bien informados se dice que es probable que ocurran dos acontecimientos:

Primero: Una próxima conferencia para redactar un convenio de limitación aérea, propuesto en el discurso de Hitler.

Segundo: Conversaciones entre el Fuehrer alemán y el ministro de Estado francés Pierre Laval.

Básase la creencia en el primer punto citado en la visita que hizo hoy Sir Eric Phipps, Embajador de la Gran Bretaña, al ministerio de Estado para pedir aclaración a ciertas partes del discurso de Hitler, así como al hecho ya conocido de que los nazis están haciendo esfuerzos para lograr una convención aérea.

La segunda conjetura se basa en que el Embajador Francois Poncet de Francia ha salido para París «con el fin de pasar unas vacaciones de tres semanas» registrándose este hecho inmediatamente después que Hitler pronunció su famoso discurso en el Reichstag. Se tiene entendido que Francois-Poncet trata de obtener la aprobación del Gobierno de París para una entrevista entre Hitler y Pierre Laval.

(En Ginebra, el ministro de Estado francés dijo al corresponsal de la Associated Press que es necesaria una inteligenica entre Alemania y Francia «porque la paz exige que se realicen ententes no solamente con los amigos. Agregó, sin embargo, que por el momento no había ningún proyecto de visita a Berlín.)

Las preguntas que formuló el Embajador británico al ministerio de Estado se debieron a instrucciones de Londres y se refieren principalmente al pacto de limitación aérea a que hizo referencia Hitler, asegurando que Alemania estaba dispuesta a aceptar restricciones en esa clase de armamentos.

Se cree que el ministerio de Estado alemán está complacido de la rápida reacción que ha producido el discurso de Hitler en Londres, manifestando ayer los jefes nazis que el discurso del Canciller tenía por objeto establecer una mejor inteligencia entre su país e Inglaterra.

Hitler también desea conversar con Laval, según se dice en los círculos diplomáticos, y el ministro de Estado francés considera que la conversación resultaría de gran utilidad. Los ingleses, por otra parte, están auspiciando el proyecto.

APROBADA LA CONSTRUCCION DE 24 BARCOS Y 25 AVIONES

WASHINGTON, mayo 24. AP. El Senado aprobó esta noche un anteproyecto de ley por el cual se aumentarán los presupuestos navales a un total de $460.000.000 destinándose parte a la construcción de 24 barcos de guerra y 555 aviones, por votación de 55 contra 18, señalándose la cantidad de $28.690.000 en el presupuesto ordinario, para este año, debiéndose de invertir un total de $197.427.000.

Las utilidades de los constructores navales quedan expresamente limitadas por esta ley.

La flota deberá de poseer para 1947, de acuerdo con estos proyectos, 2.000 aviones. Los proyectos de construcciones consignan que deberá de procederse a aumentar las defensas en un buque aerodromo, dos cruceros, 15 destructores y seis submarinos.

El desmoronamiento de una montaña cerca de Colorado ocasionó un descarrilamiento en el que hubo 4 heridos

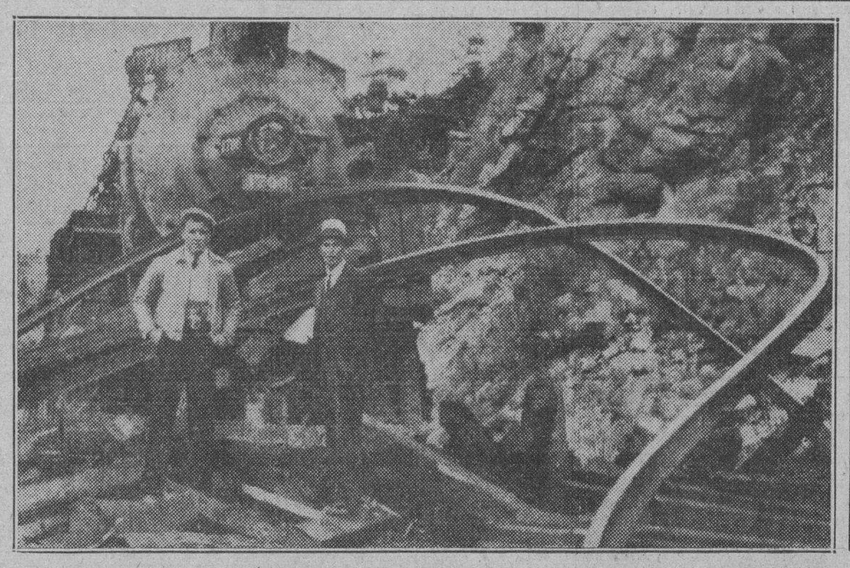

Los más pesados rieles del ferrocarril resultan frágil alambre ante el ímpetu de las fuerzas desbocadas de la naturaleza. Al desmoronarse uno de los flancos de la montaña, cerca de Salida, Colorado, sobre la vía férrea, en la ruta del «Denver and Rio Grande Wester Railroad» resultaron cuatro heridos en el descarrilamiento. Los individuos que en la foto aparecen junto a la locomotora, son pasajeros. (Foto A.P.)

TODD, ANTES DE SUICIDARSE, DEJO ESCRITO EL MOTIVO POR EL CUAL ABANDONO SU POSICION EN CUBA

Explica que en más de una ocasión se pronunció contra ciertas emisiones de bonos y que indicó a su Goobierno que la situación de cierto Gobierno no era satisfactoria

MONTCLAIR, N. J., mayo 24. AP. Entre los papeles del ex Agregado Comercial de los Estados Unidos en la Habana, Frederick Todd, de 64 años, que se suicidó de un tiro el jueves, apareció un billete por él escrito, en que se narraban sus cuitas a causa de las intrigas desarrolladas en los tiempos en que ocupaba ese cargo cerca de la Embajada de la Unión. Según dijeron varios miembros de la familia, ese documento fué escrito por el suicida poco antes de su mortal determinación, que se realizó en un macizo de las cercanías de su casa, en donde apareció el cadáver.

Según se declara en el documento, Todd varias veces había aconsejado contra la venta en los Estados Unidos de emisiones de bonos de cierto Gobierno extranjero con el cual mantenía Washington cordiales relaciones. En el papel, no expresa de qué Gobierno se trata, reiterando simplemente que más de una vez se dirigiera a sus superiores, en informes oficiales, en los cuales diería de los puntos de vista de quienes estaban al frente del departamento en que él trabajaba, de que «había que obviar el camino a que se colocaran en el mercado tales valores».

Sus advertencias contra las negociaciones de determinado banco y el Gobierno de Cuba, no se atendieron, afirmando que de haberse prestado oídos a lo que él recomendaba, se habría evitado que mucha gente perdiera su fortuna, porque posteriormente «se dejaron de pagar los intereses a su vencimiento, hasta que al fin se suspendió el servicio de un modo total».

Todd afirma en el papel póstumo que había hecho sus informaciones de modo tan preciso y consciente como lo exigían sus deberes, y como si se dirigiesen a un banco, pero, aunque no le dieron instrucciones expresas para que de otro modo obrase, «la agencia del Gobierno con la cual tenían que ver mis actividades, se empeñaba en obstaculizar mi labor, haciendo ver que las condiciones del otro Gobierno eran óptimas y mucho mejor de lo que los hechos—de mis informes—demostraban».

Agrega la nota que Todd dejó un libro escrito dirigido al dirigente socialista, Norman Thomas, en que describe con todo detalle la parte que le tocara en la controversia con el Embajador de los Estados Unidos en la Habana, Harry L. Guggenheim, el cual, según él, fué quien le forzó a renunciar.

En Nueva York, Norman Thomas manifestó que jamás había tratado personalmente a Todd, aunque con él sostuviera correspondencia. Thomas no ha querido divulgar el contenido del manuscrito sin la autorización de la familia del difunto.

Todd procedía del periodismo, colaborando en la columna «Annalist» del «New York Times».

NUEVA YORK, mayo 24. (AP).—Norman Thomas, líder del partido socialista, dijo hoy que no recuerda haber conocido a Frederick Todd, que fué Agregado Comercial de los Estados Unidos en la Habana, quien se suicidó ayer en Montclair, Nueva Jersey, dejando una carta de despedida en la cual le menciona.

«Por lo que recuerdo—dijo Thomas—mi conocimiento con Mr. Todd ha sido solamente por correspondencia.»

Agregó que poseía un manuscrito de Todd «sobre un asunto que le interesa». Se negó a divulgar su contenido sin consentimiento de la familia de Todd, pero dijo que el manuscrito no contiene nada sensacional».

LA COMISION DE AUXILIOS QUE ACTUABA EN P. RICO HA QUEDADO DISUELTA

WASHINGTON, mayo 24. (AP.—La Cámara de Representantes aprobó el protecto aboliendo la Comisión de Auxilios a las Víctimas del Huracán, de Puerto Rico.

El vigésimo aniversario de la entrada de Italia en la guerra, fué celebrado ayer

Una de las características de la fiesta fué la presentación de los «Hijos de la Loba», organización creada recientemente, en la que figuran los niños que cuentan de seis a ocho años

ROMA, mayo 24. (AP).—El fascismo celebró hoy el vigésimo aniversario de la entrada de Italia en la Guerra Mundial, enterándose por boca del primer ministro Mussolini, que Italia está ahora dispuesta a someterse a cualquiera prueba.

Una característica de las fiestas de hoy fué la presentación de «Los hijos de la Loba», organización fascista de reciente creación, formada por niños de seis a ocho años de edad, que quedó completamente constituída a fines del año pasado.

Usan camisas negras y pantalones cortos de color verde, análogos a los de la «Balilla», organización de muchachos de ocho a catorce años de edad, con la adición de bandas blancas que cruzan el pecho.

El Duce, que pasó revista a los fascistas en la Vía del Imperio, calle construída hace poco entre el despacho de Mussolini en el Palacio de Venecia y el Coliseo, y las partes, pronunció un discurso ante las tropas y los camisas negras reunidos en la Plaza de Venecia.

«Las palabras de un soldado italiano desconocido, escritas en la pared de una casa demolida por la metralla—«Es mejor vivir un día como león que cien días como cordero»—no es sólo una orden, sino el Evangelio para nosotros, dijo Mussolini.

«Que nadie se haga ilusiones en Italia ni en el extranjero. Italia meditará mucho antes de adoptar una decisión, pero una vez adoptada, la seguirá sin volver la espalda.

«Es necesario, una vez que hemos comenzado, quemar nuestras naves y seguir el camino del destino con pie firme».

El discurso del primer ministro Mussolini fué pronunciado poco después que el rey Víctor Manuel, en presencia del Duce, entregó banderas de combate a dieciseis regimientos nuevos, que forman las seis nuevas divisiones creadas para ocupar el lugar de los destacamentos enviados o destinados a ser trasladados al Africa Oriental.

La entrega de las banderas, que se efectuó en la tumba del Soldado Desconocido, ha sido el primer anuncio de que van a enviarse al Africa Oriental seis divisiones, pues los comunicados oficiales sólo habían mencionado hasta ahora tres.

Barcos y aviones de los E. Unidos regresan a Hawai

En Honolulu se efectúan preparativos para recibir a los cincuenta mil marinos

HONOLULU, mayo 24. (AP).—Terminadas las maniobras de la armada en los alrededores de la isla del Meridiano, comenzaron a regresar hoy a la Bahía de las Perlas los aviones de la escuadra, a cortos intervalos, iniciándose el retorno por la vuelta de las escuadrillas VP-8 y VP-1, a la 1 de la tarde. Los restantes aviones, hasta un total de 50 unidades volantes, regresaron durante el resto del día.

La escuadra de combate se aproxima también a las Hawaii, encontrándose esta ciudad en pie de guerra para recibir a los marinos. El subsecretario de Marina, Henry L. Roosevelt, que se encuentra aquí para presenciar la llegada de la flota, sufrió un ataque de indigestión ligero hallándose a bordo del crucero «Houston».

Durante los ejercicios de las escuadrillas aéreas, se estrelló uno de los aviones, pereciendo seis de sus ocupantes. Otro avión se perdió totalmente, y un tercero perdió los pontones, subiendo su tripulación a bordo del barre-minas, «Sandpiper», que los condujo a Sitka, Alaska.

El Almirante Stendley, jefe de las operaciones navales de la flota, remitió un mensaje de condolencia a los marinos que participaron en los ejercicios por la muerte de los aviadores.

Dentro de dos días, entrarán en la rada los restantes barcos, hasta hacer un total de 166 unidades. Aquí se efectuarán pruebas de capacidad de la armada, con 57 barcos más que llegarán en estos días.

La ciudad hace aprestos para festejar a los 50,000 marinos.

MANDRAKE EL MAGO

Cervantes inmortalizó a la vez que desrtuyó los libros de Caballería. Mandrake el Mago—uno de cuyos trucos señala esta sección de uno de sus episodios con que ilustramos estas líneas—no quebranta el encanto inmortal de los cuentos de magia y hadas, aunque hace tema de ellos para esta cinta cómica que se ha impuesto entre los lectores de periódicos de Europa y los Estados Unidos. Merced a un gesto de Mandrake, el más famoso de los magos, un «fabricador de espíritus» se transforma en... un ave'truz. Con Betty Boop, Skippy, La Perseguidora, Drummond el Aviador, Manolito el Intrépido, El Nemrod Moderno y el Policía Viruta, llegarán a su casa todos los jueves a partir del 6 de junio en DIARIO DE LA MARINA. Apresúrese a suscribirse desde ahora al decano de la prensa cubana.

Se cree que se ha evitado una de las mayores crisis en la vida de la Liga de Naciones

En los círculos franceses y británicos se temía que Italia imitara el ejemplo del Japón y Alemania retirándose de ese organismo si la Liga insistía en intervenir en la disputa

GINEBRA, mayo 24. (AP.)—Italia aceptó esta noche un compromiso que se espera dará pronta solución a su disputa con Etiopía.

Benito Mussolini, que hasta ahora se había resistido a la insistencia de la Gran Bretaña y Francia para que Italia sometiera a conciliación y arbitraje su controversia con Abisinia, accedió esta noche, según se ha anunciado, con las siguientes condiciones:

Primera: Reafirmación del artículo quinto del tratado entre Italia y Etiopía de 1928 que se refiere al arbitraje de las diferencias entre los dos países y especifica que no recurrirán a una guerra.

Segunda: Fijación de un plazo para el procedimiento de conciliación.

Tercera: Convocatoria de otra reunión del Consejo de la Liga de las naciones, que deberá celebrarse en el mes de agosto, en el caso de que no se solucione la controversia por medio del arbitraje.

Los delegados al Consejo de la Liga, que fueron reunidos en sesión a las 11.15 de la noche (o sea las 5.15 de la tarde hora de la Habana) se enteraron con satisfacción de los deseos expresados por Mussolini, considerando, sin ocultar el júbilo que les embargaba, que se había evitado una de las mayores crisis de la historia de la Liga.

Se temía en los círculos franceses y británicos que Mussolini imitara el ejemplo del Japón y de Alemania retirándose de la organización de Ginebra el caso de que la Liga insistiera en intervenir en la disputa.

El anuncio de Mussolini, allanándose al arbitraje, se hizo al final de un día de incertidumbre que los delegados franceses y británicos dedicaron a conferenciar con los representantes italianos y etiópicos.

El barón Pompeo Aldisi, delegado italiano, telefoneó a Mussolini la proposición que hicieron el capitán Anthony Eden, Lord del Sello Privado de Inglaterra, y Pierre Laval, ministro de Estado de Francia.

Hubo un momento en que se creía en los círculos británicos que Mussolini se había negado terminantemente a considerar ningún procedimiento arbitral, ni siquiera el que determina el tratado que tiene celebrado Italia con Abisinia, y Laval había perdido prácticamente las esperanzas en el éxito de sus gestiones.

La resolución del capitán Eden, que ha sido finalmente aceptada por Mussolini, fija la fecha del 25 de junio para efectuar la conciliación y el 25 de agosto como límite para el arbitraje.

Francia y la Gran Bretaña, deseosas de evitar las hostilidades entre Italia y Etiopía, señalarón la primera fecha para que se solucione el pleito por conciliación entre las partes y si esto no fuera posible la segunda para que se resuelva por arbitraje, con el fin de sacar el asunto de la jurisdicción de la Liga de las Naciones.

Un representante de la delegación británica dijo que su país continuaría las negociaciones, sosteniendo con firmeza el criterio de que cualquiera decisión que adoptara la Liga de las Naciones tendría que hacer referencia a la obligación en que se encuentran los dos países interesados en no recurrir a las armas.

Los círculos de la Liga consideran que ha habido una lucha diplomática entre Anthony Eden, partidario de la rápida solución de la controversia, y Mussolini, que se negaba a que las potencias intervinieron en su pleito con Abisinia.

El Comandante de la Sarmiento con Roosevelt

Cuarenta y cinco guardias marinas, invitados de honor en la Estación de Marina

WASHINGTON, mayo 24. (AP.)—El capitán Alberto Teisaire, comandante del buque-escuela argentino «Presidente Sarmiento», hizo hoy una visita de cortesía al Presidente Roosevelt.

Llegó el capitán Teisaire a la 1.50 de la tarde a la Casa Blanca en compañía de su ayudante, teniente Juan Orschnik, siendo presentado al Presidente por el Embajador Felipe Espil.

Mientras tanto cuarenta y cinco guardias marinas del «Presidente Sarmiento» salieron esta mañana para Quantico, Virginia, donde pasaron el día como invitados del comandante de la estación de infantería de marina. Regresaron por la tarde con tiempo para asistir a la recepción que había organizado en su honor el Embajador Espil.

LOS BANDIDOS RUSOS QUE SON CAPTURADOS LOS MATAN ENSEGUIDA

MOSCOU, mayo 24. (AP). —Hoy fueron sentenciados a muerte y ejecutados acto contínuo en Ula, cerca de esta población, tres individuos que formaban parte de una banda de salteadores, que penetraba en los hoteles, y obligaban a los parroquianos a tenderse en el suelo, y luego despojaban todos sus escaparates.

El Papa Pío XI se ha mostrado contrario a la esterilización y paganismo de los alemanes

«Tenemos que darnos cuenta—dijo el Sumo Pontífice de la Iglesia Católica—de que si el programa alemán se extiende y es aceptado, ha de acarrear al mundo daños incalculables»

CIUDAD VATICANA, mayo 24. (AP).—El Papa Pío dijo hoy a cuatrocientos delegados al Congreso Internacional de Hospitales, que «el mundo recibirá incalculables daños» si el programa de esterilización y paganismo se propaga en las demás naciones.

El Pontífice dijo francamente a los delegados, entre los cuales hay varios americanos, que no le complace que el tema «eugenesia y esterilización» que figuraba en agenda del Congreso se haya dejado para discutirse en otra reunión más importante.

También mostró su disgusto por las declaraciones que había hecho un delegado en el sentido de que confiaba que la idea nazi se adoptaría en todo el mundo.

«Nosotros conocemos a Alemana, donde tenemos muchos amigos—dijo Su Santidad—pero tenemos que darnos cuenta de que si el programa alemán de paganismo se extiende y es aceptado por las demás naciones, incalculables daños recibirá todo el mundo.

«El mundo pagano, que ha dado tantas obras maestras de escultura, literatura y pintura, cayó bajo la terrible depravación que reconoce San Pablo».

El Papa Pío dijo que la idea de la Iglesia acerca de la esterilización «ha sido abundantemente explicada en nuestra Encíclica Casti Connubi» que «recibió la aprobación de las más altas autoridades médicas».

CRECIDO NUMERO DE ESTERILIZACIONES REALIZADAS EN ALEMANIA

BERLIN, mayo 24. (AP).—En los círculos nazi se consigna que la gran mayoría de los 56.244 alemanes esterilizados hasta el 31 de diciembre de 1934, habían presentado sus solicitudes voluntariamente, dándose esto como indicio de que la nación alemana corresponde perfectamente al ideal del Partido Nacional Socialista, de «unidad racial y eugenésica perfecta», que buscan los programas nazi. La mayor parte de los que se han sometido a esta operación son hombres.

De las 84.525 «recomendaciones de esterilización» que se remitieron a los «Tribunales de Salubridad» (205 en toda Alemania), hay 41.622 que corresponden a mujeres. Se han resuelto en total 64.499 casos, quedando pendientes todavía de resolución 20.026.

Entre los motivos que se consignan como causales para la esterilización figuran los siguientes males: infantilismo, idiotez, desdoblamiento y resquebrajamiento de la personalidad, epilepsia y alcoholismo. Los que han sido esterilizados hasta un total de 8,129 protestaron de esa sanción, pero ganaron sus recursos solamente 377 personas.

Flandin pedirá la concesión de amplios poderes

Abriga el propósito de reorganizar las finanzas y mantener el patrón oro

PARIS, mayo 24. AP.).—El Primer Ministro Pierre-Etienne Flandin, organizó hoy, su campaña para reorganizar las finanzas francesas y mantener el patrón oro.

El Jefe del Gobierno inició una serie de consultas con los líderes políticos, a fin de lograr el necesario apoyo para realizar su programa financiero cuando se abra la Cámara de los Diputados, el 28 de este mes.

El ex Primer Ministro, Edouard Herriot, jefe del Partido Radical Socialista, ofreció su apoyo al Gobierno.

El Ministro de Hacienda Louis Germain Martin, hizo hoy, declaraciones optimistas, acerca del resultado de los esfuerzos del Gobierno para vencer las dificultades que se han presentado en el campo financiero, y manifestó que el Gobierno seguirá defendiendo el franco contra toda clase de ataques.

Dijo ayer, que la elevación del tipo de descuento por el Banco de Francia, del 2 y medio, al tres por ciento, ha sido sólo «un simple aviso a los especuladores».

Después de su conversación con Flandin, M. Herriot dijo:

«Estoy de perfecto acuerdo con M. Flandin. No existe razón alguna para que el país pierda la cabeza. Tenemos un deber que cumplir y lo cumpliremos.»

El Primer Ministro conferenció después con Fernand Bouisson, presidente de la Cámara de los Diputados, a fin de preparar una proposición que presentará el Gobierno, pidiendo amplios poderes.

Lea AVANCE todas las tardes. Dirigido por José I. Rivero

VIDA MUNDIAL

Por TIBURCIO CASTAÑEDA

Francia y Rusia buscan un nuevo pacto.

MONSIEUR Pierre Laval, Ministro de Estado de Francia, y Maxim Litvinoff, Comisario Exterior del Soviet, han tratado de obtener un pacto que reemplace al Locarno Oriental que falló por las objeciones que le hacían Alemania y Polonia, habiendo llegado a Moscou con ese propósito el día 13 del actual mes de Mayo monsieur Laval.

Cierto que el objeto principal de ese viaje de monsieur Laval a Rusia era afirmar detalles en colaboración con Litvinoff.

La base del nuevo tratado, según se dice, es para acomodarlo a un pacto de no agresión respecto al Oriente de Europa y de no apoyar, desde luego, a una nación agresora.

Claro es que ese pacto va dirigido a Alemania y a Polonia, dado el acercamiento entre ambas naciones en los últimos días de la vida del Mariscal Pilsudski.

Y es evidente que hace un mes el Canciller alemán Hitler obtuvo respecto de Polonia lo que deseaba saber, una adherencia política entre Alemania y Polonia, según la definición de Hitler, y a la cual éste llegaría muy deseoso.

Como es sabido, Polonia firmó un pacto de no agresión con Rusia y con Alemania. También el Soviet de Rusia tiene un convenio de no agresión con Polonia y Alemania.

Rusia posee un pacto de no agresión con los Estados Bálticos —Latvia, Estonia, Lituania y Finlandia. Los tres primeros expresaron su deseo en la semana última, en cuanto a la cooperación con el Este.

Es evidente que tanto monsieur Laval como Litvinoff han tratado estos puntos.

Monsieur Laval dió a Litvinoff todos los detalles en una extensa conversación que, naturalmente, hubo de exceder de lo normal, toda vez que si en el fondo se quiere llegar a la paz entre Rusia, Francia y Alemania, sin los resguardos y precauciones naturales, es innegable que hay que vencer dificultades muy considerables.

Monsieur Laval dió a Litvinoff, según se asegura, los detalles de las discusiones de Varsovia, en las que se afirma que quedarón convencidos los polacos de que el nuevo pacto franco-soviético no les perjudicaría a ellos.

La seriedad de las conversaciones de ese día 13 de Mayo actual, se calcula por el número y rango de los personajes que acompañaron a monsieur Laval y Litvinoff.

Los que estaban en el salón de conferencias de la oficina de Estado, a más de esos dos Ministros citados, eran grandes personajes del Soviet de Moscou.

Litvinoff, en un brindis dedicado a monsieur Laval esa noche del 13 de Mayo corriente, llamó la atención sobre el hecho de que las negociaciones que tendían al auxilio mutuo en el pacto han tenido lugar en presencia de tres Ministros de Estado de Francia, de distintos partidos políticos, lo cual demostraba cuán sólida y extendida estaba en Francia la colaboración con el Soviet en los propósitos de paz.

Dijo Litvinoff en esa reunión que ese pacto no iba dirigido contra nadie, confiando sinceramente en que no habría necesidad de ponerlo en práctica. Monsieur Laval devolvió los cumplidos diciendo que no esperaba que habría de ponerse en ejecución la violencia.

Monsieur Laval expuso además que el camino a recorrer ha de ser largo y difícil, porque cada nación tiene sus propias aspiraciones y cada una quiere poner a salvo su honor y dignidad.

Diversos grupos de rusos de gran importancia política recibieron en la estación del ferrocarril de Moscou a sieur Laval y a Litvinoff.

La Guardia del Kremlin se entreabrió para que pudiesen descender los visitantes entre líneas de tropas rusas que les presentaban las armas.

De todas suertes, donde el difunto Pilsudsky pudo acercarse a Alemania, después de obtener la libertad de los aliados de la Gran Guerra, es posible que Polonia la recobre.

Riñen marinos del "Patria" y unos exilados

Un establecimiento de Miami lugar del choque. Hubo luego nuevos y penosos incidentes

MIAMI, Florida, mayo 24. (AP). Dos ciudadanos cubanos que habían sido acusados de haber alterado el orden con motivo de un choque que se registró en esta ciudad entre oficiales del crucero cubano «Patria» y un grupo de cubanos exilados que combaten el actual régimen del Presidente Mendieta, fueron hoy puestos en libertad.

Los cubanos, que dijeron llamarse Enrique Babe y Armando Loret fueron arrestados por la policía, que los acusó de haber participado en la refriega. El juez los absolvió después que declararon que pasaban por el lugar en que ocurrió el desorden sin que tomaran parte en el mismo.

El disturbio se produjo cuando unos doce cubanos que residen actualmente en Miami, algunos de ellos desterrados políticos, penetraron en una farmacia donde se hallaban unos nueve oficiales del crucero «Patria» refrescando.

En la lucha que se entabló entre los dos grupos, las mesas y las botellas fueron lanzadas por el aire.

Después de la refriega en la farmacia, los cubanos se dispersaron, pero más tarde ocurrieron otros desórdenes entre la oficialidad del crucero y miembros de la colonia cubana de Miami.

El «Patria» que llegó ayer de Filadelfia, donde los oficiales y la tripulación participaron en las ceremonias celebradas allí a la memoria del almirante Dewey, tiene anunciada la salida para hoy.

M.E.C.D. 2016

No publicaremos ningún trabajo que no sea realizado por nuestros fotógrafos, que estarán debidamente identificados con el carnet del Diario de la Marina

DIARIO DE LA MARINA

LA HABANA, SABADO, 25 DE MAYO DE 1935

SUPLEMENTO DIARIO EN ROTOGRABADO, DE ACTUALIDAD MUNDIAL TELEFONO M-3775

FIESTA NACIONAL.—La gran República Argentina cumple hoy el aniversario de su independencia, fecha gloriosa que se conmemora con verdadero júbilo patriótico. Hacemos hoy, con tal motivo, a nuestras páginas, la efigie del Presidente de la amiga nación, el Excmo. Sr. Agustín P. Justo, quien rige los destinos y lleva por la senda del progreso al país del Plata (Foto Wide World)

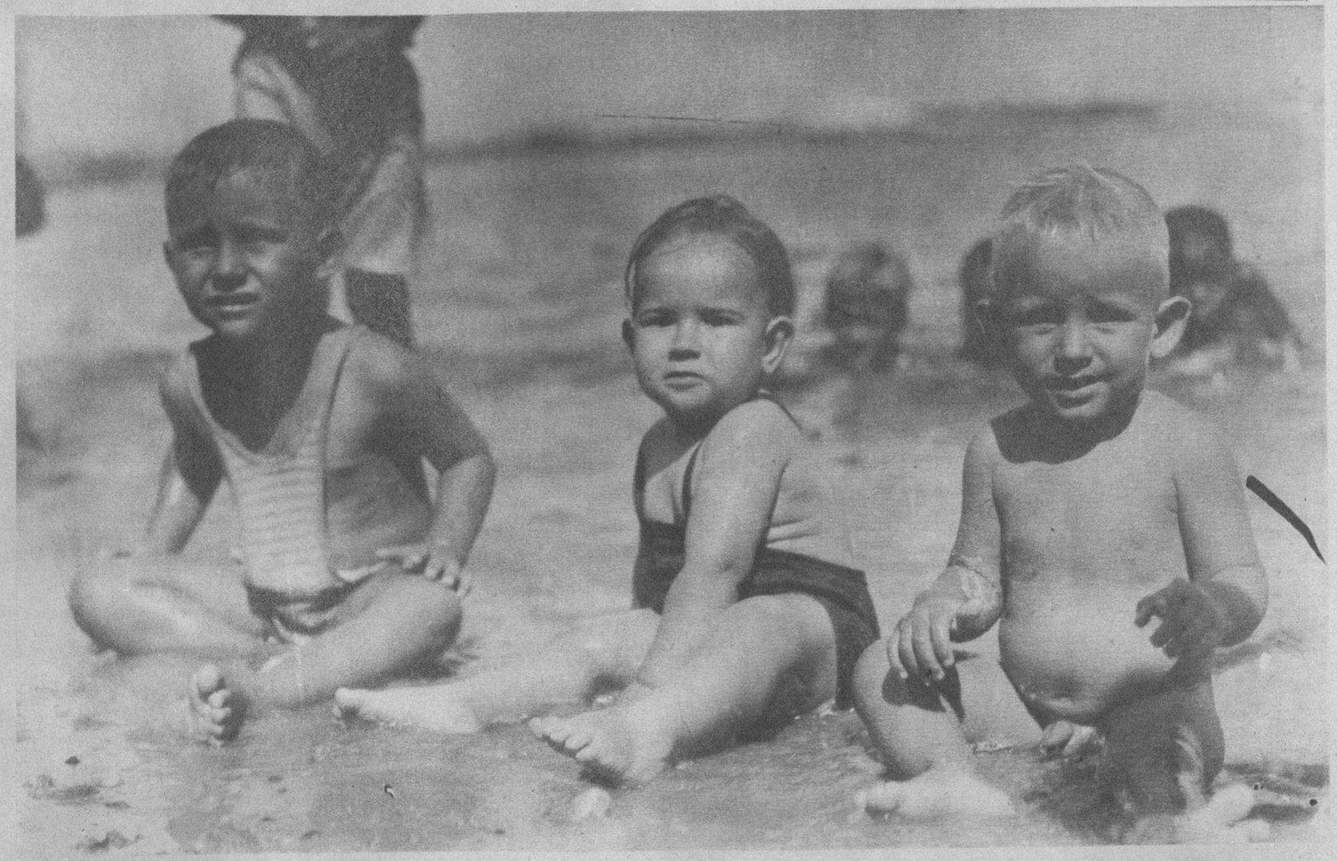

A PLENO SOL.—Estas tres criaturas que se impregnan de aire marino, no tienen más preocupación que jugar con las rizadas olas del mar... ¡Suerte que tienen los inocentes! (Foto D. M.)

EL JOVEN "AS".—Juan Ignacio Pombo, aviador español, nacido en Santander, que se encuentra en ruta hacia México después de haber salido de su tierra, llevando en su cartera un retrato de la novia de su niñez, Elena Rivero, una bella mujer que vive en Ciudad México. Digno émulo de los conquistadores que cruzaban el mar, lleno entonces de peligrosas asechanzas, en busca de conquistas y oro, Pombo, joven Icaro, a quien apenas le han salido las alas, pues tiene sólo 21 años, ha cruzado el Atlántico en su avión al encuentro del Amor y de su Dama (Foto Wide World)

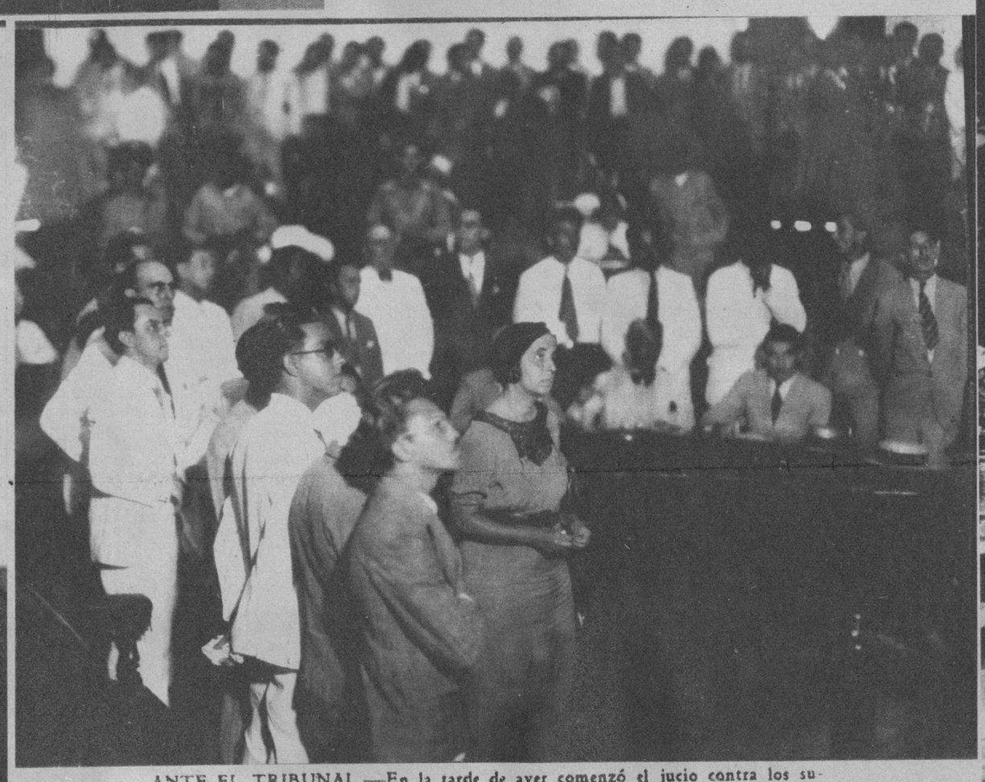

ANTE EL TRIBUNAL.—En la tarde de ayer comenzó el juicio contra los supuestos autores intelectuales de la pasada huelga general, en el Tribunal de Urgencia. Los acusados, en número de 26, concurrieron ante el Tribunal y negaron los cargos. La cámara de nuestro fotógrafo ha captado el momento en que los procesados eran instruidos de cargos. Entre ellos aparecen Humberto Fernández Aguirre, el ex-Secretario de Justicia, Joaquín del Río Balmaseda, Francisco Corrons Canalekos, la señora Rosario Guillaume y otros (Foto D. M.)

¿LA NOVIA?—He aquí a Elena Rivero de la que se dice—aunque ella lo ha desmentido—es prometida del aviador santanderino Juan Ignacio Pombo, que se encuentra realizando un viaje desde España a México, encontrándose en la actualidad a más de la mitad de la ruta. Se asegura que el aviador español lleva en su cartera, junto al corazón, como amuleto romántico, un retrato de Elena Rivero, que, como verá el lector, es una pimpante belleza tropical (Foto W. W.)

TRASLADO DE RESTOS.—Instante en que eran depositados en el osario los restos de los revolucionarios Iglesias y Azcuy en el Cementerio de Colón, que murieron en Artemisa durante la Dictadura machadista (Foto D. M.)

AGRADECIMIENTO.—El señor Julio Alvarez, pariente de una de las víctimas de Artemisa, cuyos restos fueron trasladados ayer al Cementerio de Colón, cuando hacía uso de la palabra para dar las gracias al público que asistió al piadoso acto del traslado de los restos de los revolucionrios caídos cuando la Dictadura (Foto D. M.)

DISTINGUIDOS VISITANTES. — Llegaron a este puerto el señor y la señora Edward Christofer, matrimonio distinguido y muy apreciado en los buenos círculos sociales de New York. Fueron a esperarlos al muelle Mr. Frank Steinhart, padre e hijo, y las esposas y familiares de éstos (Foto D. M.)

HONOR RECIBIDO. — El señor Alfredo de la Fuente, Cónsul General del Perú en la Habana, entregó ayer al señor Gustavo Alfonso y de Armas la preciada orden de "El Sol del Perú", creada por el gran José de San Martín. El señor Alfonso, uno de los más brillantes aviadores cubanos, es oficial honorario del Ejército peruano desde el año de 1924 (Foto D. M.)

M.E.C.D. 2016

RESTOS DE LA HELICE del bimotor de la Trascontinental y Western Air Line que se cayó a tierra debido a una intensa neblina que encontró en el camino. El aeroplano llevaba en su cabina cinco pasajeros, entre ellos el senador Bronson M. Cutting, muriendo los cinco en el terrible impacto con la tierra (Foto Wide)

DE IZQUIERDA a derecha mostramos a Jack O'Meara, piloto de deslizadores, su colega Paul Dupont y a Elwood Klein, piloto del remolcador aéreo, examinando el cuaderno de bitácora poco después que aterrizaron en Miami después de regresar de su triunfal vuelo a la Habana (Foto Wide World)

Carole Lombard

USA ESTE MEDIO SENCILLO DE EMBELLECER SU CUTIS

En Hollywood "cutis" quiere decir cuello y hombros, también

TRAJE escotado... focos de luz que revelan cualquier desperfecto... *exigen* que toda estrella de cine tenga su cuello, sus hombros y espaldas impecables.

¿Por qué no prueba usted este primoroso jabón blanco para darse un *baño de belleza?* Haga una buena jabonadura en su baño, sumérjase en él y frótese bien, descanse unos minutos y saldrá refrescada, con la piel deliciosamente perfumada.

Carole Lombard, así como 9 de cada 10 estrellas del cine saben lo que vale para el cutis el Jabón Facial de Hollywood LUX. Por eso se ha hecho el jabón oficial en todos los grandes estudios; y por eso también lo usan las estrellas en sus propios hogares.

Cómprese unas pastillas del Jabón LUX, úselo regularmente y verá que pronto se siente su cutis más suave y liso.

ADOLFO KATES E HIJO

APARTADO 158 HABANA K-41

LUX EL JABON FACIAL DE HOLLYWOOD

CUARENTA mil personas ovacionaron entusiásticamente a los jóvenes cadetes del Instituto Militar de Virginia el día que realizaron una versión vívida de la guerra entre los Estados esclavistas del Sur y los emancipadores del Norte. Tanto los soldados de Lincoln como los de Lee vistieron el uniforme de la época y la batalla (donde perdió la vida el general Stonewall Jackson) tuvo todas las características de la realidad (Foto W. World)

LAS FAMOSAS jimaguas Vanderbilt, Lady Furness y Gloria Vanderbilt, fueron captadas frente al elegante cuadro de ellas mismas hecho recientemente por el notable artista Paul Trebilcock. Este retrato fué exhibido en la Academia Nacional de Pintura, situado en la calle 110, de New York (Foto Wide World)

MISS MARGARETE ROOSEVELT, hija de los esposos George E. Roosevelt y sobrina del Presidente de los Estados Unidos, aparece en esta foto en compañía de su prometido, el teniente Alessandro Pallavicini, de Roma e hijo de un prominente banquero italiano. La pareja contraerá nupcias el día 29 de los corrientes en la Iglesia de San Jaime, de New York (Foto W. W.)

M.E.C.D. 2016

EL JINETE GANADOR.—Mostramos en esta foto, de izquierda a derecha, al Gobernador Nice, del Estado de Maryland, a William Woodward, dueño de "Omaha", vencedor en el Preakness Stake, a Howard Jackson, Alcalde de Baltimore, y al jinete Willie Saunders, que fué quien llevó al gran caballo en primer lugar hacia la meta (Foto Wide World)

GENE TUNNEY, ex campeón del mundo entre los pugilistas de peso completo, el boxer que se retiró del "ring" sin ser derrotado, aparece en esta curiosa foto rodeado de japoneses que lo invitaron a él y a su esposa a un almuerzo típico del país. La señora Tunney se muestra a la izquierda del grupo (Foto W. W.)

VISTA AEREA del Stadium de Wembley, en Londres, repleto de una multitud de fanáticos (110.000 personas) que presenciaron un reñido encuentro entre los equipos de Whefield y Bronwich Albion, match que ganaron los primeros con el score de cuatro por dos. El Príncipe de Gales presenció el encuentro (Foto Wide World)

ZOE AKUIS, joven y talentosa escritora americana, que está obteniendo muchos éxitos con los cuentos que publica en los más importantes rotativos de la Unión. La crítica la distingue y los lectores buscan su firma (Foto Wide World)

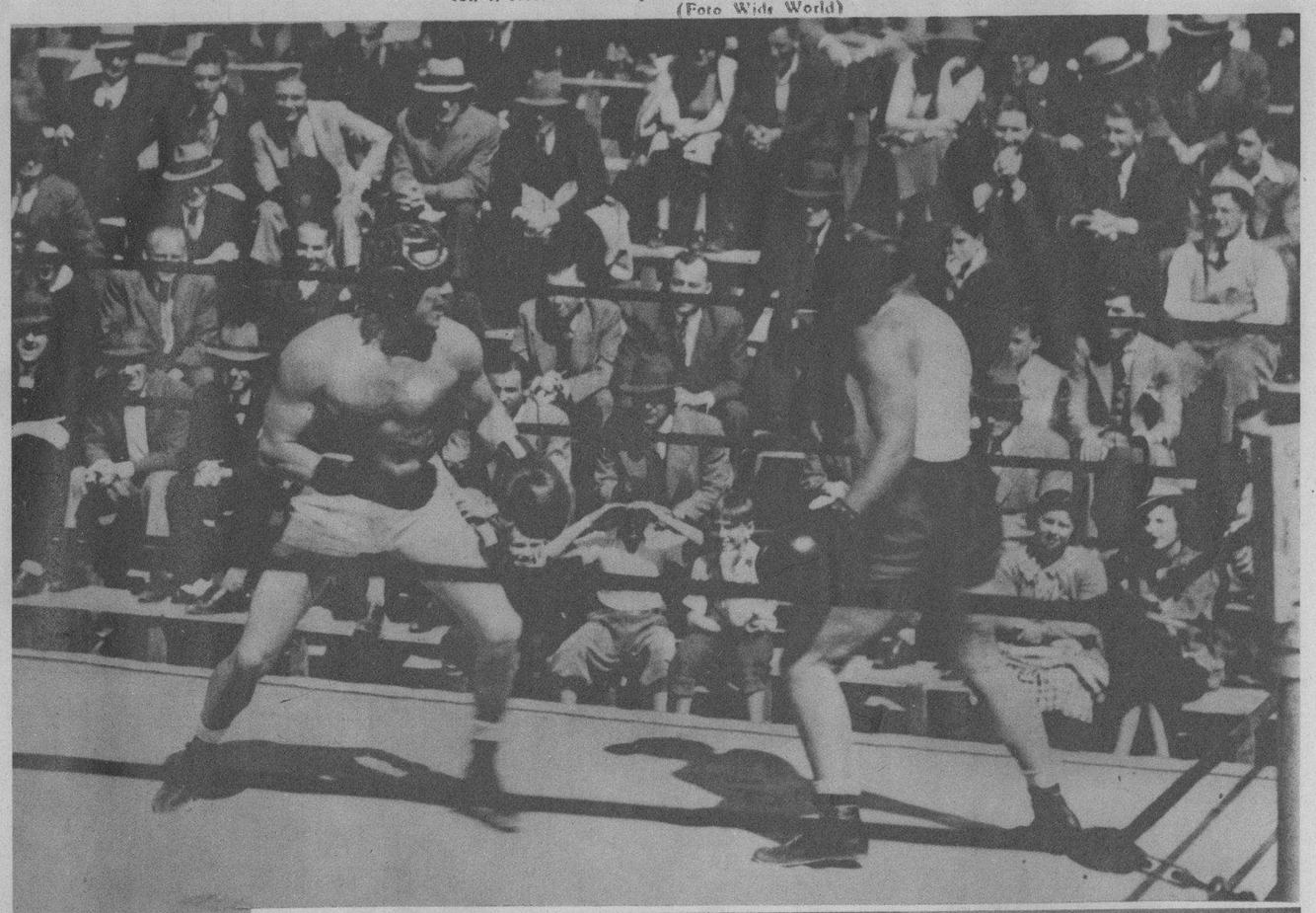

EL CAMPEON del mundo, Max Baer, está entrenándose convenientemente en Asbury Park, Estado de New Jersey, para encontrarse en condiciones para la pelea que va a sostener por el campeonato el día 13 del entrante mes de junio con el aspirante a la corona de los pesos completos, el excelente boxer Jimmy Bradock (Foto Wide World)

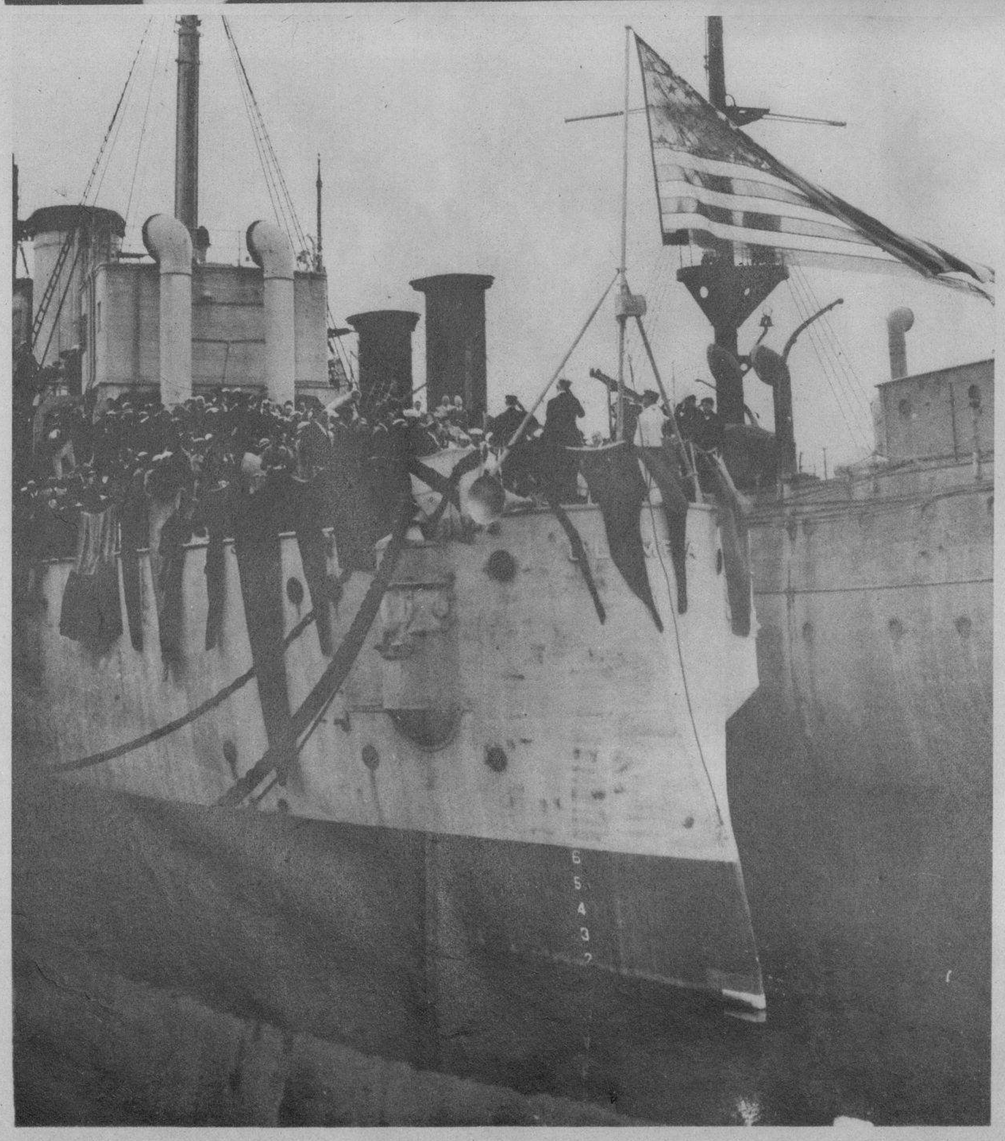

SE CELEBRO con gran solemnidad el 37 aniversario de la batalla naval de Manila, sostenida entre las escuadras de España y los Estados Unidos. El acto, que resultó muy emotivo, tuvo lugar en el crucero "Olimpia", que se hallaba en la estación naval de Filadelfia. En la foto observe el lector a oficiales y marinos saludando la bandera de las barras y las estrellas (Foto Wide World)

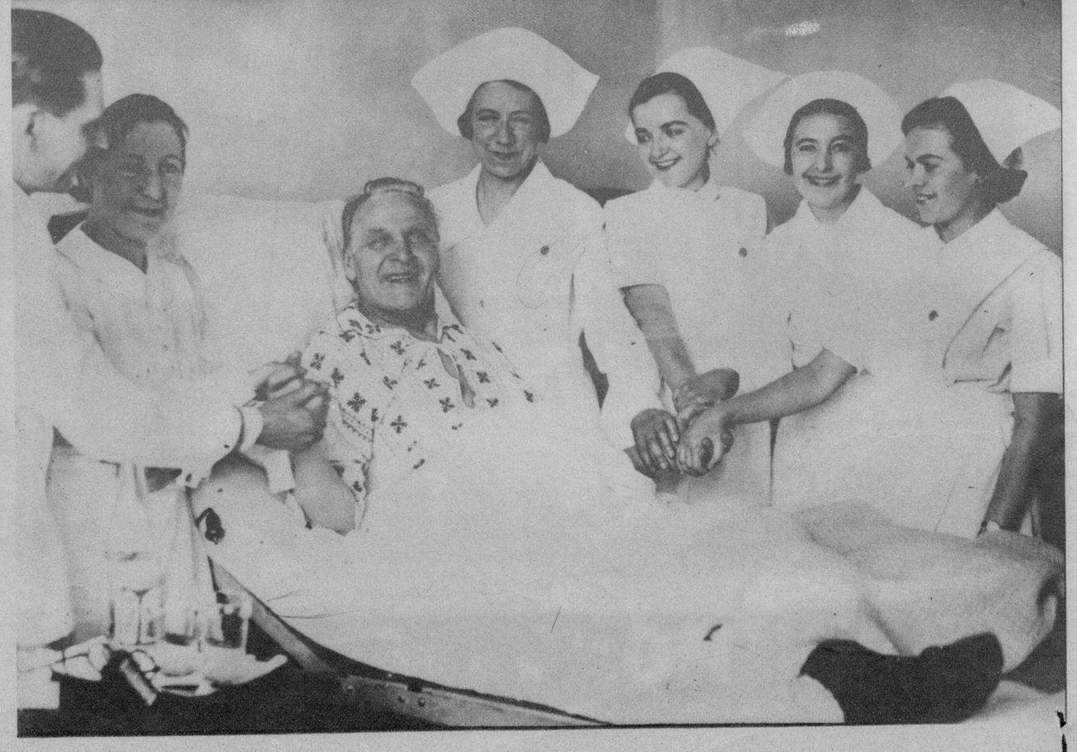

FEODOR Chaliapine, el más notable de los "bajos" del mundo, rodeado de sus enfermeras en el Hospital Americano de Neuilly, en Francia, a donde fué internado, enfermo y débil, a su llegada a París en viaje desde New York, donde ofreció varios recitales (Foto Wide World)

M.E.C.D. 2016

MUSELINA INGLESA
Petronio
Máxima Elegancia
Pídala a su SASTRE
Sobrinos de Nazábal
Muralla 70
Importadores de PAÑOS

EL GENIAL "chansonier" Maurice Chevalier y la bellísima Anna Sothern, en una escena de la espectacular película "Folies Bergere de Paris", que se estrena hoy sábado en el Teatro Nacional

WINNEY MACK, del show "Darlings of Broadway", que Franchon and Marco presentarán en una breve temporada en Campoamor a partir del miércoles 29

PROCESADA.—La joven Agustina León Blanco, acusada de haber cometido homicidio contra su explotador, aparece en la Cárcel de Guanabacoa rodeada de Damas de la Asociación Cívica de la Defensa de la Mujer y de su defensor, el doctor P. M. Palma. El juicio oral se verá en la Audiencia habanera el día 28 de junio (Foto D. M.)

VIAJEROS.—A bordo del vapor "Cristóbal Colón" llegó hace poco a esta ciudad, después de haber pasado una temporada de vacaciones en España, el distinguído matrimonio Pastrana-Sotorrío, acompañado de sus hijos. Fueron a esperarlos al muelle el señor Ricardo Linares y su esposa (Foto D. M.)

ME GUSTÓ... SOBRE TODO POR EL ACEITE QUE TENIA..!
ACEITE PEFINO
BALSELLS
PURO DE OLIVAS
BARCELONA ESPAÑA
LA MARCA
DE CALIDAD

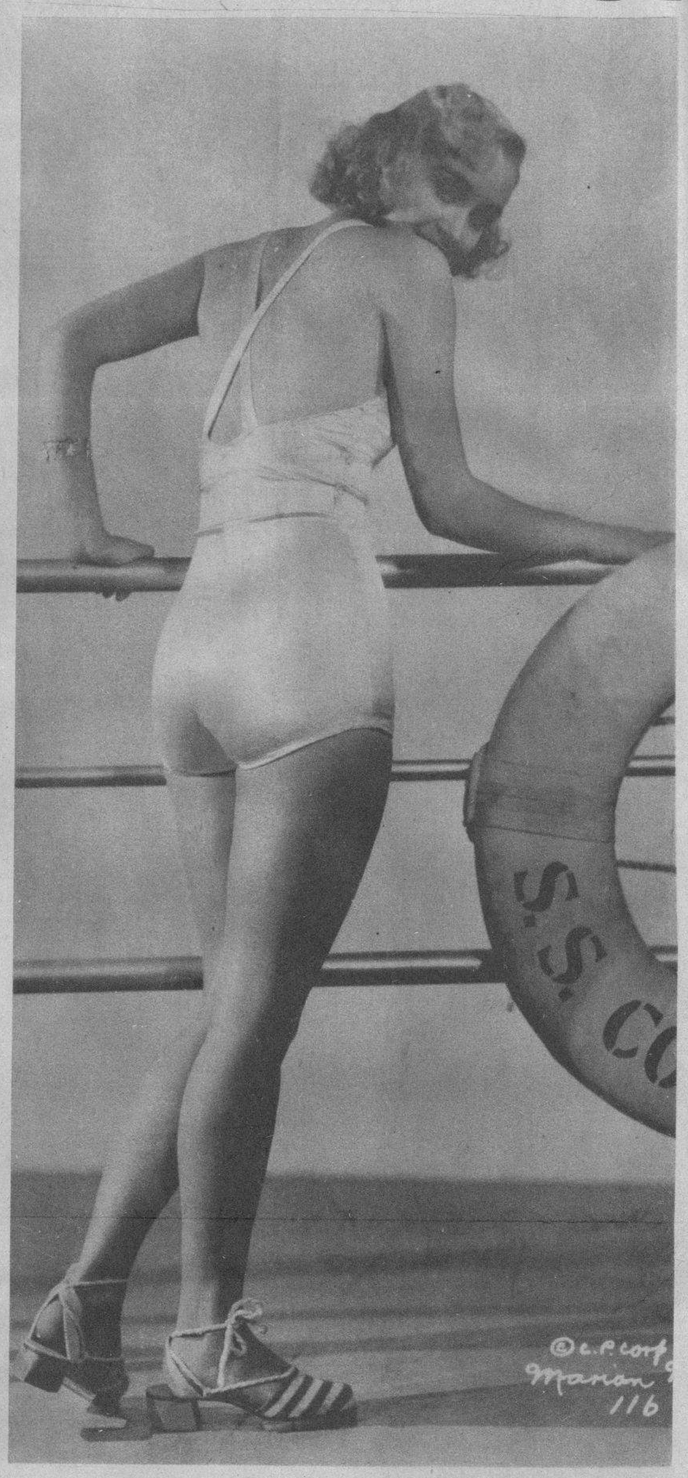

MARION MARSH, una de las rubias más admiradas de la pantalla, agobiada por el calor que ya se hace sentir por tierras americanas, toma las brisas del mar, enfundada en un "maillot" de blanca seda, en la barandilla de su yate de recreo (Foto Wide World)

GRAFICAS DE VILLACLARA.—Presidencia del almuerzo criollo ofrecido por la oficialidad del Regimiento "Leoncio Vidal" No. 3 de Santa Clara a la tropa, autoridades civiles y prensa para celebrar el glorioso día de la patria, 20 de Mayo (Foto D. M.)

BENDICION.—Momento en que el Rev. P. José Rodríguez, bendecía el nuevo local del Club Deportivo La Estrella, donde los empleados de esa industria han establecido un lugar de descanso y esparcimiento. En este grupo se destacan el Presidente y el Vice de la sociedad, respectivamente, Luis Sabadí y Juan Navia (Foto D. M.)

FIESTAS RELIGIOSAS.—El próximo domingo tendrá lugar en la próspera villa de Guanajay una gran fiesta religiosa. Consistirá llevar en andas la venerada imagen de San Hilarión, desde la Iglesia Parroquial hasta el local en que se ha instalado un nuevo taller de tabaquería (Foto D. M.)

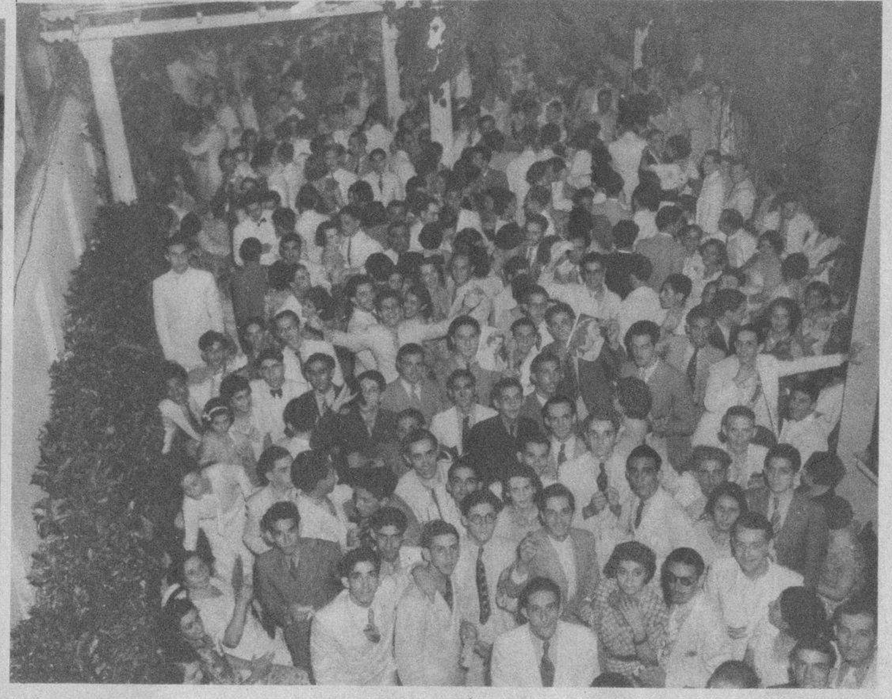

GRAN BAILE.—La inauguración de la casa club del Deportivo La Estrella resultó brillantísima por la gran cantidad de público selecto que realzó la fiesta bailable. Puede el lector darse cuenta de lo animado del acto por esta fotografía (Foto D. M.)

DISCURSO A LA TROPA.—El teniente auditor del Regimiento "Leoncio Vidal", doctor Claudio Martínez de Villa, dirigiéndole la palabra a la tropa el día de 20 de Mayo, en uno de los actos celebrados en el Campamento "General Monteagudo" (Foto D. M.)

DINERO del 1 al 5% Con garantía de joyas "LA IDEAL" Neptuno e Industria

ESTOMAGO SANO TESORO DE LA SALUD...
ELIXIR
DIGESTINA URIARTE
Es la medicina ideal para todos los trastornos digestivos.
GASES, ACIDEZ, MAREOS, VOMITOS, INDIGESTIONES, Y TODOS LOS DESARREGLOS EN LAS VIAS DIGESTIVAS SE CURAN TOTALMENTE EMPLEANDO.
ELIXIR DIGESTINA URIARTE
PRUEBE UN FRASCO, NO ADMITA SUSTITUTO.

M.E.C.D. 2016