1ª SECCIÓN

El DIARIO DE LA MARINA es el periódico más antiguo de Cuba. Fué fundado en el año mil ochocientos treinta y dos.

SERVICIOS ESPECIALES DE ESPAÑA

DIARIO DE LA MARINA

SERVICIO DE ASSOCIATED PRESS. Esta queda autorizada para usar nuestro servicio y noticias de información.

HILO DIRECTO CON NUEVA YORK

1ª SECCIÓN

AÑO CIENTO TRES.—NUM. 120 | ACOGIDO A LA FRANQUICIA POSTAL | LA HABANA, MARTES, 21 DE MAYO DE 1935.—SANTOS SECUNDINO, VALIENTE Y VIRGINIA. | TIEMPO PARA HOY: TENDENCIA A VARIABLE | PRECIO: 5 CENTAVOS

CUBA SE DISPONE A REGULAR LA ENTRADA DE INMIGRANTES MEDIANTE UNA LEY DE CUOTAS QUE SE ESTUDIA

(INFORMACION EN LA PLANA DOS)

DISCUTIRA EL GOBIERNO LA NUEVA LEY ELECTORAL EN EL CONSEJO DE SECRETARIOS DEL VIERNES

Dos marineros ingleses, en Manatí, dieron muerte a un obrero cubano a cabillazos

SANTIAGO DE CUBA, mayo 20. DIARIO, Habana.—Dos marineros del vapor inglés «Braddovey», que se encuentra anclado en el puerto de Manatí, mataron a cabillazos al obrero cubano Enrique Fernández.

Las autoridades se constituyeron en el lugar del hecho.

Los autores del crimen se dieron a la fuga, creyéndose que se encuentran escondidos a bordo. García, Corresponsal.

DETENIDO AYER EL DOCTOR COSTALES LATATU EX-DTOR. DEL «CALIXTO GARCIA»

ANOCHE fué detenido por miembros del Ejército, el Dr. Manuel Costales Latatú, ex director del Hospital Calixto García, Catedrático de la Universidad y que fué además Secretario de Instrucción Pública, hasta diciembre de 1933 en que le entregó al Dr. González Rubiera, en tiempo del Dr. Grau San Martín.

El doctor Latatú está acusado por miembros del Ejército, con motivo de sus actividades en la pasada huelga, tramitándose contra él una causa en el Juzgado de Instrucción de la Sección Cuarta, por el delito de negligencia en ocasión de la que resultó homicidio.

El doctor Costales Latatú fué conducido al Quinto Distrito Militar.

2 monumentos en Panamá a Martí y Maceo

El Encargado de Negocios de Cuba en Chile, ofreció ayer una recepción oficial

BOGOTA, mayo 20. (AP).—El Encargado de Negocios de Cuba, Güell, ofreció en la Legación de la República antillana, una recepción en honor de las autoridades de Colombia y del Cuerpo Diplomático aquí acreditado.

PANAMA INAUGURA MONUMENTOS A MARTI Y MACEO

PANAMA, mayo 20. (AP).—Panamá rindió hoy homenaje a Cuba inaugurando sendos monumentos a José Martí y Antonio Maceo, en ceremonias oficiales en las cuales participaron los altos funcionarios del Estado. Los alumnos de las escuelas públicas entonaron cánticos patrióticos y los himnos nacionales de Cuba y Panamá, ofrendando ramos de flores a los héroes cubanos. El Ministro de Cuba, señor Hernández Catá, ofrendó una corona ante el monumento del Presidente Plaza.

También el señor Hernández Catá estuvo presente en los actos en memoria del doctor Carlos E. Finlay, cuyo monumento se alza en el hospital de Santo Tomé.

BETTY BOOP
SKIPPY
LA PERSEGUIDORA
(El Auto-Radio Policíaco)
DRUMMOND EL AVIADOR
MANOLITO EL INTREPIDO
EL NEMROD MODERNO
EL POLICIA VIRUTA
MANDRAKE EL MAGO

Estos son los títulos de otras tantas jocosas e interesantes historietas con las que obsequiaremos a nuestros lectores todos los jueves, a partir del próximo día 6 de Junio. Será un suplemento de 8 páginas en colores, tamaño tabloide, que hará reir a grandes y chicos.

SOLO POR 5 CENTAVOS

Podrá usted adquirir la edición del jueves del DIARIO DE LA MARINA, junto con estas ocho amenas páginas de historietas cómicas y aventuras, además del Suplemento en Rotograbado, con la mejor y más amplia información gráfica nacional y extranjera.

Recuerde que sólo por $1.20 al mes recibirá el DIARIO DE LA MARINA, con cuatro páginas diarias en Rotograbado y las Secciones cómicas de los jueves y domingos.

Si usted desea ser suscriptor llame al teléfono M-7911. En el Interior debe suscribirse por mediación de nuestros Agentes.

DIARIO DE LA MARINA

POMBO SE DISPONE A SALIR HACIA NATAL

El recalentamiento del motor de la avioneta "Santander" se debió a la arena y al calor

El radio de acción de su aparato es de 3,900 kilómetros y ha de cubrir una distancia de 2,900. El día de ayer lo dedicó al descanso, para encontrarse en perfecto estado

El aviador romántico, Juan Ignacio Pombo, que en el avión «Santander» Intenta realizar un vuelo de su ciudad natal a México, anunció que partiría hoy de Bathurst, capital de la colonia inglesa del Gambia, insertada en los dominios franceses del Senegal, con rumbo a Natal, la ciudad septentrional del Brasil. Luego, periongando siempre el litoral americano, volará a tramos cortos hasta la capital mexicana. Ya ha realizado las siguientes etapas: Londres, Biarritz, Santander, Madrid, Sevilla, Agadir, Ifni, Villa Cisneros, Port Etienne y Bathurst. Es probable que en el vuelo a Natal haga una escala en Porto Praia islas de Cabo Verde, y otra en Noroña, que resulta ya escala obligda de los aviadores que van de Africa a la América del Sur.—(Foto AP).

MADRID, mayo 20. (WP).—El aviador santanderino Juan Ignacio Pombo ha telegrafiado desde Bathurst diciendo que ya tiene preparada la avioneta «Santander» para el salto del Atlántico del Sur, lo que pretende realizar en la madrugada próxima (martes) para llegar a las costas brasileñas a la caída de la tarde del mismo día.

Anuncia también que el recalentamiento del motor en las etapas del desierto no se debió al aceite, como había pensado en los primeros momentos, sino al calor y a la arena.

El día de hoy lo ha dedicado a descansar para hallarse en perfectas condiciones físicas en el momento de emprender el vuelo.

Es conveniente recordar que el radio de acción de la avioneta «Santander» es de 3,900 kilómetros y que la travesía del Atlántico del Sur es de 2,900 kilómetros.

Propónese Pombo aterrizar en Natal y espera que el viento le sea favorable.

MADRID, mayo 20. (AP)—El aviador español Juan Ignacio Pombo, partió de Bathurst en su avión «Santander», según dice un despacho de la «Transradio», hoy, martes, a las 1:18 (hora de Londres), con rumbo a Natal. Según dice Pombo, invertirá 15 horas en este vuelo.

EXIJA el SUPLEMENTO en ROTOGRABADO con esta EDICION

Puerto Rico embarca más refino a E. U.

Hasta el día 18 había mandado 411,682 toneladas de crudos. Quedan por mandar $300,000

NUEVA YORK, mayo 20. (AP).—La Bolsa del Azúcar y del Café anunció hoy que los embarques de crudos desde Puerto Rico a los Estados Unidos desde el primero de enero al 18 de mayo ascendieron a 411,682 toneladas cortas contra 424,746 toneladas durante el mismo período de 1934, con baja de 12,746 toneladas o sea el 3 por ciento.

Los embarques de refinada este año ascendieron a 59,736 toneladas contra 56,550 toneladas el año pasado, o un aumento de 3,186 toneladas o el 5.6 por ciento.

Los embarques a los Estados Unidos hasta ahora, más el pequeño remanente que existía en ésta el primero de enero es igual al 64 por ciento de la cuota para 1935 establecida por la A. A. A. de acuerdo con las provisiones de la ley Jones-Costigan. El saldo por enviar es de poco menos de 300,000 toneladas.

Frustrada una revolución de los rojos en Portugal para establecer un régimen soviet

El Gobierno está reunido en un Cuartel y ha hecho que las tropas, con ametralladoras, custodien los Ministerios y el Banco. Los vehículos son registrados por la Policía

LISBOA, Portugal, mayo 20. (AP). El Gobierno portugués ha frustrado una rebelión comunista hoy, arrestando a muchos de los conspiradores.

Con noticias de que los rojos proyectaban un levantamiento, el Gobierno ordenó a un importante destacamento de tropas y de policías que ocupasen puntos estratégicos de la ciudad y después comenzaron a practicar detenciones entre los sospechosos.

El Gobierno se ha reunido en sesión permanente en el cuartel.

Fuerzas armadas de ametralladoras custodiaban los edificios de los Ministerios y del Banco de Portugal, registrándose los vehículos y manteniéndose una cuidadosa vigilancia sobre los peatones.

Asegúrase que los sediciosos proponíanse establecer un régimen rojo en Lisboa.

La colonia cubana de Madrid celebró un banquete popular. lo presidió el Dr. Céspedes

MADRID, mayo 20. (WP).—Los cubanos residentes en esta capital celebraron hoy la fiesta nacional con diversos actos, entre ellos un banquete popular que fué presidido por el Embajador en España doctor Carlos Manuel de Céspedes.

ITALIA HACE UNA EMISION DE BONOS POR VALOR DE MIL MILLONES DE LIRAS

ROMA, mayo 20. (AP).—El Gobierno anunció hoy en la Gaceta Oficial la emisión de bonos por la suma de mil millones de liras, los cuales devengarán un interés del cuatro por ciento y serán amortizados en doce meses.

Esta emisión está destinada en parte a cubrir el déficit del año fiscal que termina el 30 de junio y que se ha acentuado con los envíos de tropas al Africa Oriental.

CAUSA 20 VICTIMAS UN TORNADO

Amenaza el río Arkansas con desbordarse y bloquear con sus aguas a varios pueblos

En las zonas bajas de Oklahoma y Texas las aguas de los ríos y de las lluvias han hecho huir a la población, que busca refugio en las partes altas. Pérdidas por $3.000,000

KANSAS CITY, mayo 20. (AP).—La lista de las víctimas causadas por los tornados y los desbordamientos de los ríos en el sur y sudoeste pasa de veinte esta noche.

Por lo menos dos personas perdieron la vida en un temporal que se desencadenó al sudeste de Alabama, cerca de Midland City, y el fuerte viento mató a un niño en el Mississippi.

La muerte por inmersoón de un agricultor en Live Oak, Texas, cuando su caballo resbaló al cruzar un arroyo cuyas aguas habían aumentado considerablemente en los últimos días, ha aumentado la lista de las víctimas en ese Estado a once. Dos cadáveres más se recuperaron en el río en Altus, Oklahoma, los que constituyen las víctimas números quinto y sexto. Un muchacho cayó desde un puente en el río de Tilsa, Oklahoma.

Un veterano de la guerra mundial se ahogó al caerse el automóvil que manejaba en un foso llena de agua cerca de Chanute, Kansas.

El agua del río Red tiene bloqueados a los residentes de Colfadm en Grant Parish, Louisiana, y el río Arkansas, que está subiendo de nivel rápidamente amenaza con inundar millares de acres en Lavaca, Arkansas.

Los obreros de la Cruz Roja se han unido a las agencias de auxilio del Estado y del Condado en las zonas castigadas por los temporales en Oklahoma y Texas. Se trabaja activamente para levantar una población de tiendas de campaña en un parque de la ciudad de Oklahoma, para dar alojamiento a 300 ó 500 refugiados de las tierras bajas que están inundadas.

Setenta expertos en materia de conservación del suelo de Colorado Springs, Colorado, están conferenciando acerca de los problemas creados por las nubes de polvo. También tratan del control de las inundaciones.

Se calcula extraoficialmente que los daño que han recibido Oklahoma y Texas suman unas $3.000,000.

Las perdidas en Oklahoma solamente suben a cerca de un millón de dólares.

DEL DR. PEDRO HERRERA SOTOLONGO A NUESTRO DIRECTOR

Habana, 20 Mayo de 1935.
Sr. José I. Rivero.
Ciudad.

Mi querido amigo y compañero: Permíteme poner punto final a esta controversia, con la que yo quería evitar el inicio de un nuevo drama nacional.

Durante el machadato, en una carta titulada "Yo acuso", que dirigí al infortunado Clemente Vázquez Bello y que fué publicada por la prensa, le pedía a él y a todos los representativos del Partido Liberal que rectificaran, a fin de evitar que ocurriera lo que les pronosticaba y que fatalmente sucedió.

Ahora, quizás con mayor razón, he querido advertir las consecuencias de impremeditadas actuaciones; es una aventura peligrosa pretender que un grupo reducido de ciudadanos, se lance a confeccionar una pseudo Constitución, sin poder ni soberanía para ello, y que por mucha autoridad y experiencia que se les quiera atribuir, no creo que puedan alcanzar ni la autoridad ni la experiencia que todos reconocemos a los Constituyentes de 1901, ni puedan tener derecho para reformar su obra.

Los Veteranos de la Independencia, los verdaderos fundadores de la República, los que tuvieron el valor y el patriotismo de exponer sus vidas para conquistar la libertad de este pueblo, han pedido respeto para la Constitución de 1901, y han expuesto sus razones irrefutables para mantenerla hasta que sea legalmente reformada. Podrán ser desairados, pero nadie podrá impedir que una nueva y vigorosa protesta contra la ilegalidad de la futura situación política, surja y se fortalezca.

Con estas líneas cierro nuestra controversia y te doy las gracias por la amable hospitalidad que me has dado en tu periódico.

Queda como siempre tuyo afectísimo amigo y compañero,

Pedro Herrera Sotolongo.

Habrá nueva reforma para el P. Judicial

Será sometido el proyecto al Cons. de Secretarios, aunque no se espera su aprobación hoy

LOS repórters de Palacio obtuvieron la impresión ayer de que en la sesión que celebrará esta tarde el Consejo será propuesta la reorganización del Poder Judicial, cuyo proyecto se halla, desde hace días en manos del Presidente de la República.

El Jefe del Estado ha venido estudiando detenidamente el dictamen de la reorganización, la cual fué elaborada con extraordinario cuidado por una Comisión de Secretarios que al efecto designó el Gobierno.

Respecto del movimiento que se pretende hacer entre los funcionarios de tan importante Departamento, existe la mayor reserva, resultando poco menos que imposible romper el hermetismo que rodea la reorganización.

Sólo ha podido saberse que ésta ofrece una mayor tendencia a lo estructural que a lo individual aun cuando se producirán cambios y separaciones, pero de un modo discreto, limitado y equitativo.

Teniendo en cuenta la ansiedad—muy justificada—que la anunciada reorganización ha despertado en todos los sectores, y de manera especialísima en el de la carrera judicial, el Gobierno se dispone a imprimirle al asunto la mayor premura a fin de finiquitarlo en plazo breve.

De este modo dejará resuelto de una vez uno de los más importantes problemas de la Provisionalidad, lo que despejará de paso una incógnita que provoca grandes inquietudes entre los interesados.

El hecho de que la rearganización del Poder Judicial sea propuesta al Consejo de hoy, no significa, desde luego, que se apruebe, puesto que se trata de una cuestión de evidente trascendencia y, por tanto, acreedora a la más minuciosa atención.

Tanto es así que dará lugar a que el Consejo le dedique, según noticias, dos o tres sesiones.

No hay que olvidar, por otra parte, que la reorganización del Poder Judicial está íntimamente relacionada con la Ley Constitucional próxima a aprobarse.

Como se ha publicado ya repetidamente, el Poder Judicial queda reconocido en la nueva Constitución como un organismo independiente, autónomo, funcionando sin nexo alguno con el Poder Ejecutivo, al cual ha venido subordinado.

Independizado, pues, por mandato expreso de la Ley Constitucional, su reestructuración le imprime la forma definitiva dentro de nuestro engranaje gubernativo.

La lentitud en resolver la reorganización del Poder Judicial ha de redundar en provecho, así para el Gobierno como para el propio Departamento.

—Ello tendrá que ser reconocido—dicen a propósito los observadores de Palacio—cuando las innovaciones proyectadas entren en vigor, lo que no se hará esperar mucho más.

Los paraguayos han ocupado material de guerra valuado en $700,000 en Mandeyepecuá

Por otra parte, las noticias del alto mando boliviano dicen que en el citado sector rechazaron los ataques paraguayos, siendo destruídos los regimientos en los últimos combates

LA ASUNCION, mayo 20. (AP.)—En vísperas de la reunión de la conferencia de mediación que se efectuará en Buenos Aires, las fuerzas del Paraguay se encuentran encaramadas en una nueva ofensiva contra los bolivianos en el sector de Parapití. Los boletines oficiales sostienen que las huestes nacionales han obtenido franca ventaja en el frente de 120 millas que se extiende de Villa Montes a Izozog, zona pantanosa situada en el norte.

Las comunicaciones del ministerio de las defensas afirman que las huestes paraguayas, tras de intenso fuego de barrage, lograron rechazar a los atacantes bolivianos, que antes obtuvieran algunos resultados factibles en la zona del río, sobre el sector de Santa Fe. Los bolivianos dejaron cien cadáveres, entre ellos dos tenientes, en el campo.

En Parapití se está peleando denodadamente, prevaleciendo los ataques cuerpo a cuerpo. En el centro, hacia Mandeyepecuá, que recientemente cayera de nuevo en manos de los paraguayos, se peleó con crudeza, siendo rechazados los bolivianos en su contra-ataque. Entre las bajas de los bolivianos se encuentran tres oficiales. El material de guerra apresado allí tiene un valor de 700,000 pesos. Cayeron 600 hombres en poder de las tropas de esta República.

Se agrega que en las operaciones que se iniciaron el día 16 en los alrededores de Villa Montes, las tropas del Paraguay avanzaron sobre Trairí, teniendo que replegarse el primer cuerpo boliviano, mandado por el coronel Bilbao Rioja. El repliegue del enemigo fué de seis kilómetros, ocupando las tropas paraguayas un extenso frente.

EL PARTE DE BOLIVIA

LA PAZ, mayo 20. (UP.)—El boletín de guerra dice: «En el sector de Mandeyepecuá rechazamos varios ataques del enemigo, causándole enormes bajas. En el sector de Parapití, nuestras tropas volvieron a maniobrar a espaldas del enemigo, cortando el camino de Pozo Blanco a Huira Tipindi. Los regimientos paraguayos «Sauce» y «Cerro CoCha» quedaron destruídos».

Efusiva felicitación del Jefe de la Policía a los miembros de dicho Cuerpo

El Jefe de la Policía Nacional, teniente coronel Pedraza, dirigió ayer la siguiente circular a sus subalternos:

En alto grado complacido, doy cumplida satisfacción a mis deseos haciendo llegar por la presente a todos los miembros de este Cuerpo la efusiva felicitación a que se han hecho acreedores, por el brillante comportamiento, la eficiente preparación y el aspecto marcial de la fuerza en la mañana de hoy, en la revista militar con que se ha conmemorado, en el polígono de Columbia, el 33 aniversario de la República.

Me siento en verdad orgulloso y honrado como Jefe de una institución que ha dado pruebas inequívocas de sus extraordinarias actitudes.—(Fdo.) José E. Pedraza M. M., Teniente Coronel Inspector General del Ejército, Jefe Militar de la Provincia de la Habana, Jefe de la Policía Nacional en Comisión.

LA CAMARA BRASILEÑA RECHAZO UNA MOCION DE PESAME A RUSIA

RIO DE JANEIRO, mayo 20. (AP).—La Cámara de los Diputados ha rechazado una moción en la que se pedía que la Cámara diera el pésame al Soviet de Rusia por el desastre del aeroplano «Máximo Gorki», que costó la vida a cuarenta y nueve personas.

EXPRESAN los Partidos políticos su criterio sobre el Proyecto de Constitución.—(Véase «Movimiento Político» en la página QUINCE)

El de hoy se consagrará de un modo casi total a los asuntos relacionados con los Institutos

El Secretario de Gobernación tiene en su poder las contraproposiciones de los Partidos al proyecto de Constitución. El Presidente irá mañana a Cuba

EL Secretario de Gobernación, doctor Maximiliano Smith, departiendo anoche con los repórters de Palacio manifestó que ya habían llegado a sus manos los Memorándums de los Partidos Políticos conteniendo las objeciones al proyecto de la Ley Constitucional estructurada por la Comisión designada por el Gobierno para llevar a cabo un Plan Electoral que restablezca la normalidad pública.

Concedido un plazo hasta ayer lunes a dichos Partidos para las referidas objeciones, éstos fueron enviando sus respuestas al Secretario de Gobernación. El último en hacerlo fué el Partido Liberal que anoche cumplió su promesa.

Dijo también a los periodistas el doctor Smith, que las contraproposiciones, enmiendas y reformas ofrecidas por los Partidos serán copiadas y repartidas entre los miembros del Consejo de Estado y del Consejo de Secretarios para su conocimiento y estudio.

Interrogado el Ministro del Interior sobre la fecha que la Ley Constitucional sería considerada y aprobada, manifestó que el viernes de la actual semana, posiblemente, se reunirá el Gobierno para discutir y votar los Estatutos Constitucionales.

Promulgados éstos, quedará automáticamente levantado el estado de guerra.

EL CODIGO ELECTORAL

Añadió el doctor Smith que, hoy martes, serán citados los miembros de la Comisión que redactará el Código Electoral a fin de celebrar inmediatamente una junta en la cual han de iniciarse los trabajos de dicha Ley.

Ratificó una vez más el doctor Smith a los repórters que el Código Electoral se hallará en vigor el día primero de junio con objeto de que los anunciados comicios puedan llevarse a cabo en la segunda quincena de Diciembre.

El Secretario de Gobernación estima que la confección de la aludida Ley es una labor relativamente fácil. Estará basada sobre el Código Crowder, las reformas propuestas por el técnico Mac Bain y las sugerencias originales de los comisionados, cuyo propósito no es otro que el de aumentar las garantías a los partidos y a los electores.

EL CONSEJO TRATARA HOY EL PROBLEMA DE LOS INSTITUTOS

A preguntas de los repórters el Secretario de la Presidencia, doctor Agustín Acosta, quien no obstante la festividad del día de ayer despachó en sus oficinas de Palacio, dijo que en el Consejo de esta tarde será planteado el problema de los Institutos de Segunda Enseñanza.

Se tiene entendido que el Gobierno discutirá el plan propuesto por el Secretario de Educación doctor Anaya Murillo, para la reapertura de dichos organismos.

Dado el interés del Consejo en el restablecimiento de la normalidad docente en los Institutos, es de esperarse que la cuestión quede resuelta hoy mismo.

CAMPAÑA TENDENCIOSA

Seguidamente el doctor Acosta se refirió a noticias publicadas por un periódico las que calificó de «tendenciosas respecto de su persona» añadiendo: «estimo que no son del propio periódico sino de individuos que intentan revolver el río para obtener ganancias de malos pescadores, sorprendiendo al periodista que se hace eco de tales versiones.»

EL PRESIDENTE A CARDENAS

En Palacio fué dada la noticia, anoche, de que el Presidente de la República concurrirá mañana miércoles a la ciudad de Cárdenas, con motivo de la inauguración de los nuevos cuarteles militares del Distrito.

A la memoria de Enrique Fontanills

EN una madrugada como la de ayer, hace tres años, perdió la sociedad habanera su «croniqueur» predilecto.

Nos referimos a Enrique Fontanills, que con su estilo entrecortado, de elegante sencillez, constituía una verdadera reliquia para la crónica y un inapreciable galardón para nuestra «high life», que aún, no obstante el tiempo transcurrido, tiene para él un cariñoso recuerdo.

Retrocediendo a dicha fecha recordamos la madrugada en que, en lugar de la reseña febril y sosegada a la vez, valga la paradoja, del último acontecimiento social, nos llegó la noticia de su fallecimiento, casi faltándonos el tiempo necesario para insertar su retrato y dedicar unas líneas a su memoria.

En medio de la tristeza con que siempre se recuerda a un compañero desaparecido, nos conforta observar cómo mientras subsistan las nietas de las abuelas que él elogió, Fontanills perdurará en el ambiente, y en cada «soirée» suntuosa y en cada fiesta de onomástico se buscará con avidez, sobre las columnas de otros cronistas, con los ojos fijos en la remembranza, su clásico «asistiré».

4 heridos en un choque de automóviles

Uno de los choferes está lesionado. Se registró el caso en Corrales y Figuras

En la esquina de Corrales y Figuras, chocaron anoche, los automóviles B-K-748, que era manejado por Benigno Prendes Rodríguez, vecino de Martí número 31, en Guanabacoa y el A. R. 164, conducido por Julio Morales Santos, de Antón Recio 59.

A consecuencia del accidente resultaron heridos, Alberto Martínez Cerezo, de San Nicolás 223; Nicolás Núñez Pino, policía municipal de Guanabacoa y José Núñez Alonso, quienes fueron asistidos de contusiones graves por el cuerpo.

También fué asistido de contusiones de carácter menos grave, Morales.

Pasado mañana, a la una de la tarde, empezará el Consejo de Guerra que ha de juzgar a los complicados en los sucesos de "El Morrillo"

El Tribunal se compondrá de siete miembros y lo ha de presidir el Capitán Guerra Argilagos. Los letrados tienen dos días para examinar el proceso y documentarse

PASADO mañana, jueves 23, a la una de la tarde dará comienzo en la Sala de Justicia del Castillo de San Severino, en Matanzas, el Consejo de Guerra contra los acusados por los trágicos sucesos que tuvieron por escenario el castillo de «El Morrillo», en las cercanías de dicha ciudad, el 8 del mes en curso y cuyo procedimiento se sigue contra las señoras Siomara O'Hallorans de Busto, y Concepción Valdivieso de Giraud y los señores Emilio Pinel, Cónsul de Honduras, Rafael Crespo Tamayo, Julio Ayala Pérez, Miguel Muñoa Serpa, Juan Antonio Casariego, Juan Ponce, Carlos Alfara y Olimpio Luna del Castillo. Todos están acusados de infracción de la Ley número 6 de marzo del año en curso, modificada por la número 46, apartado B, artículo primero.

El Tribunal que ha de juzgarlos está integrado por los siguientes oficiales: capitán Eduardo Argilagos Guerra, Presidente; y capitanes José A. Sánchez Valera, Antonio Fundora Hernández, Rafael Sáenz Rodríguez, José Reyes Hernández, Angel B. Martínez, y Miguel T. García Zarragoitia, Vocales, en total, siete, siendo Suplentes los tenientes Carlos Martínez Mena y Ernesto Acosta Ginori.

De Fiscal actuará el capitán del Regimiento número 6 «Cuatro de Septiembre», Columbia, Dr. Fernando Busto.

Hasta ahora se han presentado como defensores varios letrados de esta capital: los doctores Rogelio Sandrino, por la señora O'Hallorans; José Agustín Martínez, por la señora Valdivieso; Domingo Romeu, por el señor Pinel; José Guerra López, por Alfara; todos esos letrados y los que se personarán de un momento a otro tendrán dos días, hoy y mañana, miércoles, para instruírse del proceso.

SUMARIO DE ESTA EDICION

	Páginas:
Anuncios Clasificados	16-17-18-19
Cables	20
Cables de España	11
Caricatura. (Por Mariano Miguel)	3
Cartel del Día. (Teatros y Cines)	6
Católica. (Cultos para mañana e información general)	16
Columna Editorial	3
Crónica Habanera	5-7-9
Crucigramas	4
Defunciones	4
Escenario y Pantalla. (Crítica)	6
Estado del Tiempo	10
Gacetillas	6-7
Guanabacoa al Día	7
Habaneras	4
Matanceras	4
Mercantil	14
Palacio	9
Pasajeros por la Vía Aérea	10
Política	10
Puerto	10
Reglanas	16
Sanidad	2-10
Secretaría de Educación	3
Sociedades Españolas	8
Sports	12-13
Telegramas del Interior	15
Viboreñas	5
LECTURAS:	
Burla Burlando. (Por M. Alvarez Marrón)	10
Cartas al Director	3
Cómo debe ser la Enseñanza del Inglés en Cuba. (Por L. Soriano Jorrín)	20
De Día en Día. (Por Tartarín de Tarascón)	10
El Combate Naval de Iquique. (Por Salvador Díaz Ossa)	10
En Torno al Problema del Instituto de La Habana. (Por Eduardo F. Lens)	2
Facetas. (Por Aurelio R. Casal)	20
Huelga General. (Por XX)	11
Recuerdos del Tiempo Viejo. (Por José Aizalá)	11

M.E.C.D. 2016

CUBA CREARA LA CUOTA INMIGRATORIA PARA EVITAR LA AFLUENCIA DE ELEMENTOS INDESEABLES

DIARIO DE LA MARINA

Fundado en 1832
Dirigido hasta 1919 por D. Nicolás Rivero y Muñiz.
OFICINAS: HABANA, PRADO 103.—NEW YORK, Joshúa B. Powers Inc. 220 E. 42nd. St.

Editado por la Cía. DIARIO DE LA MARINA (S. A.) cuyo programa consiste «en la defensa de los intereses generales y permanentes de la Nación cubana, de los especiales de la Colonia española establecida en la misma y de la unión y armonía entre los diversos elementos que conviven en el país». Art. 1º de los Estatutos.

Teléfonos del Diario

Dirección	M-3577
Administración	M-7911
Suscripciones	M-7911
Quejas	M-7911
Clasificados	A-3333
Jefe Redacción	A-3205
Redacción	M-7913
Sports	M-7912
Ag Guanabacoa	XO-1584

PRECIOS DE SUSCRIPCION AL «DIARIO DE LA MARINA»

Habana y Provincias	
Mes	$ 1.20
Trimestre	3.25
Semestre	6.25
Año	12.00
Extranjero	
Trimestre	$ 4.25
Semestre	8.00
Año	15.00
Edición Dominical (Para el extranjero solamente)	
Semestre	$ 3.00
Año	5.00

Los Jubilados Civiles solicitan un Sorteo Extraordinario de la Lotería Nacional para sus fondos

Fueron nombrados los señores Marín, Mariño, y Somodevilla para que en nombre de la Asociación acudan al Consejo de Estado y presencien la discusión de un proyecto de ley muy beneficioso

Recientemente celebró sesión reglamentaria la Asociación Nacional de Jubilados y Pensionados del Retiro Civil, bajo la presidencia del doctor O»Farrill, quien al abrir la sesión concedió la palabra al señor Antonio Casas, Vocal, quien pidió —y fué aprobado—hacer presente el más sentido pésame en nombre de la Asociación al doctor Somodevilla por el fallecimiento de su señora madre

Un nuevo duelo tuvo a bien observar esta Asamblea, por el fallecimiento del señor Antonio Martínez Alcozer. Puesta de pie nuevamente la Asamblea, observó un momento de recogimiento por la pérdida del compañero. El Presidente hizo un panegírico del compañero desaparecido, quien hasta el momento de su muerte ocupó el cargo de Síndico-Inspector de la Asociación y durante su fructífera vida, realizó toda clase de sacrificios en bien de la Clase. Dió así mismo cuenta el Presidente que la Asociación había cumplido con su deber al enviar una ofrenda floral al sepelio del compañero fallecido y designado una comisión que en nombre y representación de la misma acudió al sepelio.

Se dió cuenta de una proposición del señor Bruno Hernández en el sentido de que esta Asociación veía con gusto todas las ventajas de que se hiciera objeto a los periodistas con motivo de la aprobación de su Ley de Retiro y que pediría al Gobierno, que caso de aprobar entre los proyectos existentes, el de un sorteo extraordinario anual de la Lotería Nacional pedía que se conceda un sorteo también para los Jubilados del Retiro Civil.

Se dió cuenta de una serie de comunicaciones recibidas y trasmitidas así como de haberse impreso y repartido profusamente un folleto de proyecto de Ley relativo a distintas reformas que deben hacerse a la actual legislación sobre jubilaciones y pensiones.

El doctor O-Farrill, dió cuenta de las distintas entrevistas celebradas con distintos elementos representativos, relacionadas con las justas aspiraciones de los jubilados y pensionados del Retiro Civil, asegurando que todos, especialmente el señor Secretario de Hacienda le habían ofrecido su cooperación en el sentido de aprobar todo cuanto fuese justo y beneficioso para la Clase.

Se dió cuenta del movimimiento de fondos, dándole lectura a los estados de cuentas pertenecientes a los meses de febrero, marzo y abril, los que fueron aprobados por unanimidad.

Se dió cuenta de la exposición presentada por el Procurador Público señor José Sosa López, sometiendo dicha exposición a la consideración del Consejo el que aprobó su nombramiento, como Procurador oficial de la Asociación.

Vista la posibilidad de que en un futuro muy próximo se discuta en el Consejo de Estado el proyecto de Ley que se refiere a los jubilados y pensionados, se acordó nombrar una comisión compuesta por los señores Domingo Marín, José Mariño y doctor Somodevilla que en nombre y representación de la Asociación acuda al Consejo de Estado para presenciar la discusión de dicho proyecto de Ley.

Se dió cuenta así mismo de las nuevas inscripciones de jubilados y pensionados que habían llegado a la Secretaría, aprobándose el ingreso en la Asociación de dichos elementos.

En esta reunión reinó un verdadero espíritu de confraternidad y solidaridad de Clase y se apreciaba un ambiente de franco optimismo y confianza en los organismos encargados de aprobar las leyes y disposiciones que han de sacar del marasmo en que se encuentra a esta sufrida clase.

EN TORNO AL PROBLEMA DEL INSTITUTO DE LA HABANA

El Gobierno se apresta a abordar el problema de la reapertura de los centros de segunda enseñanza, necesidad sentida por la juventud cubana que espera el instante de reanudar sus tan interrumpidos estudios. Al resolver este problema, el Gobierno debe hacerlo en un plano de absoluta justicia y para ello necesita investigar, hasta conocer a fondo la verdad de las cosas y no dejarse arrastrar a remedios radicales, pero ineficaces por no atacar las verdaderas causas del mal. Pretendo solamente, por este escrito, aportar algunos datos, silenciados de manera extraña, en relación con las dificultades que confronta el Instituto de la Habana.

De la lectura de las soluciones estudiadas hasta el momento por el Gobierno, aparece como si se quisiera hacer recaer sobre el profesorado que no desempeña sus cátedras por oposición, la responsabilidad íntegra de los pasados acontecimientos.

Ya en 1930 existía en nuestro Instituto un gran número de profesores que ocupaban sus cargos por nombramiento, lo que no fué obstáculo a su competencia en la materia que profesaban, ni al éxito de su labor académica; tampoco lo fué para que esos profesores nombrados no estuvieran al lado de la dignidad y de sus compañeros por oposición, en la lucha contra el régimen que imperaba.

Al reanudarse la labor docente después del 12 de agosto, y al aumentar considerablemente el número de alumnos matriculados, ese antiguo profesorado se vió obligado a proponer al Secretario de Educación el nombramiento de nuevos profesores, en cuya proposición —por no tener participación en la dirección del plantel— no tomaron parte alguna los alumnos, como tampoco en las designaciones posteriores: el Instituto de la Habana, cosa que muchos desconocen, fué tal vez el único centro de enseñanza secundaria de la República regido en todo momento, tras la caída de Machado, por el Claustro de Profesores. Al resolverse el problema de los alumnos examinados fué tal el número de alumnos matriculados en el Instituto, que se hizo necesario, nuevamente, solicitar profesores, haciéndose por la prensa diaria, —como puede leerse en los periódicos de aquellos días; y a pesar de la premura del tiempo, se exigieron los requisitos de carácter técnico que pide la ley para ocupar cátedras, así como siguiendo las corrientes modernas para la provisión de plazas en los centros de enseñanza superior—se celebraron oficiosos concursos.

Entre ese profesorado nuevo, junto a graduados jóvenes algunos de ellos diplomados con honores por Universidades extranjeras, aparecen veteranos de la enseñanza, de sólidos prestigios como elementos de orden y cultura en el seno de la sociedad cubana. La actuación de ese profesorado no fué, en modo alguno, demagógica y comunizante, sino de cumplimiento del deber y de estricta disciplina en sus aulas, como están pronto a testificarlo numerosos padres de familia. Sus modernas orientaciones pedagógicas y su infatigable labor dieron fructíferos resultados, entusiasmando a sus alumnos de tal manera que éstos realizaron multitud de investigaciones aun fuera del tiempo destinado a los estudios. Dedicaron todo su tiempo libre a fomentar la cultura nacional por medio de conferencias, folletos y libros sobre las materias a que se dedicaban; supieron despertar en sus discípulos el afán de estudios por medio de premios de su propio peculio. Todo esto y mucho más realizó, ansiosa de superación, la savia nueva del Instituto de la Habana.

En los momentos más difíciles para el Instituto, cuando como secuela lógica del estado caótico imperante en el país trató de entronizarse en el mismo el desorden y la indisciplina, fueron llamados varios de ellos, por sus condiciones de carácter, a componer el Consejo de Gobierno del Instituto, organismo creado espontáneamente por el Claustro de Profesores para cuidar de la disciplina dentro del plantel. Este Consejo de Gobierno, con las representaciones que ostentaba, laboró infatigable y sin miedo frente a situaciones complicadas, sin tener detrás otra cosa que el talento de sus componentes y la fuerza moral de las personas de bien; enérgico en sus decisiones dictó cuantas sanciones se hicieron necesarias para dar comienzo al Tercer Cursillo, dentro de un orden tan rígido que asombró a propios y a extraños; con su cooperación logró la Secretaría del Instituto el milagro de distribuír convenientemente a más de ocho mil alumnos en un edificio de capacidad apenas suficiente para dos mil, y de echar a andar su complicada maquinaria, que funcionó hasta el instante de su clausura con la precisión de un reloj modelo. La estrecha vigilancia del Consejo de Gobierno hizo aún más: que en el Instituto de la Habana desaparecieran los carteles, las proclamas, las armas y explosivos, como se prueba por el estado en que la fuerza pública encontró el edificio del Instituto en la ocupación del 7 de marzo próximo pasado.

Debe el Gobierno meditar sobre todo esto, antes de resolver tan espinosa cuestión, perjudicando a multitud de valiosos elementos que dentro del Instituto de la Habana no son culpables de otro delito que el de saber cumplir con su deber.

Eduardo F. LENS.

Mayo 16 de 1935.

Se autorizará la entrada de un número de personas de cada pais abonando cada inmigrante $10

El Patronato velará por los cubanos que emigren. Los gitanos no podrán entrar. El nuevo departamento que se encargará de esta obra tendrá una misión bien definida

Entre los miembros del Consejo de Secretarios se han repartido copias del proyecto de Decreto-ley por el cual se creará el Departamento de Migración que será el que venga a sustituir en todas sus funciones al actual Departamento de Inmigración de la República creado en 1899.

Este nuevo organismo dependerá directamente de la Secretaría de Hacienda, si bien tendrá carácter de «Dirección».

A su cargo estará la vigilancia de todos los movimientos de entrada de pasajeros por cualquier vía, buques o aviones, y además se crea el Departamento de Emigración, cuyas funciones serán inherentes a la defensa y protección de los cubanos que se vean obligados a emigrar y que necesiten de repatriación.

Por eso proyecto de ley, se faculta al Director-Comisionado de Inmigración para utilizar como sus representantes o auxiliares, a los Cónsules nacionales en el extranjero, las autoridades militares o civiles en el territorio nacional, bien los administradores de aduanas, gobernadores provinciales o alcaldes, en aquellos lugares donde no hubiere legalmente constituídos delegados del Departamento de Migración.

Por la nueva ley, los pasajeros que han de llegar a Cuba, utilizando cualquiera de las vías conocidas o establecidas o las que se establezcan serán calificados como inmigrantes, residentes, residenciables, contratados, transeúntes, turistas, estudiantes, refugiados, colonos, devueltos, deportados, polizones, tripulantes, clandestinos y, además, los emigrantes.

Ningún menor de 14 años de edad podrá ser admitido como inmigrante, a no ser por causas especiales de ser huérfano y venir a residir con familiares que tengan forzosamente que hacerse cargo del mismo.

También se prohibe la entrada en Cuba de los gitanos y otros inmigrantes que sean perjudiciales para el mejoramiento de las razas que han de poblar nuestra Isla.

Aquellos individuos que por ser reos de delitos políticos, y cuyas vidas puedan correr peligro y que pidan auxilio de exilio en nuestro territorio serán admitidos siempre que permanezcan dentro de actividades ajenas a toda actividad política respetando la neutralidad del exilio.

Para los turistas de nacionalidad norteamericana, o que sean residentes en los Estados Unidos, y para los ciudadanos de los Estados Unidos de Norteamérica no le son aplicadas las leyes de Migración, así como tampoco para los ciudadanos del continente americano de habla española.

El derecho de «residente» se pierde por la nueva ley por haber permanecido el extranjero o nacionalizado, durante dos años consecutivos fuera del territorio nacional.

Todo ciudadano o extranjero que al salir del territorio nacional llene los requisitos exigidos para los clasificados como emigrantes, mantendrán sus derechos a la «Residencia».

Los cubanos que clandestinamente penetraran en territorio nacional, serán reos de delitos por infringir las disposiciones vigentes y a los extranjeros se les considerará como pasajeros clandestinos y sujetos a deportación.

CONTRATADOS

Los extranjeros que, previa autorización del Departamento de Migración y bajo contratos con terceras personas o por cuenta propia lleguen al país para ejercitar sus actividades como operarios de industrias, artes u oficios nuevos o carentes de personal apto para ellas; los profesores, conferencistas, técnicos especializados, deportistas, actores y artistas de todas clases incluso los concertistas, sus empresarios, auxiliares y servidores y los músicos al servicio de entidades que se trasladan a Cuba en conjunto, para actuar temporalmente o en igual forma por cuenta propia y sin formar parte de otros negocios previa o habitualmente establecidos en el país.

No son admisibles en Cuba:

a).—Los dementes, los pacientes de enfermedades graves, repugnantes o trasmisibles, no cuarentenables, los afectados de lepra, elefantiasis, micosis, pelada, tiña, tracoma y tuberculosis y los toxicómanos.

b).—Los idiotas, epilépticos, pacientes de trastornos o deficiencias mentales y los paralíticos en cualquiera de sus formas; los alcohólicos y los que sufran de defectos físicos o fisiológicos que incapaciten para librar personalmente la subsistencia por medio del trabajo.

c).—Los pacientes de blenorragia, chancros blandos y sífilis en cualquiera de sus períodos.

d).—Los mendigos, los indigentes, los que hayan sido condenados en causas por delitos graves, sean o no políticos; los que resulten prófugos de dichos delitos o faltas; los que hayan sido indultados o amnistiados por tales delitos o faltas; los exentos de penas por ellos a condición de emigrar, y los que viajen con pasajes pagados por terceros o cotizados por otros, en casos en que pueda presumirse que están comprendidos en las clases excluídas por este inciso o por el siguiente, o que sea inmigrante previamente contratado.

e).—Las mujeres para su corrupción, prostitución o explotación y las personas de cualquier sexo que las exploten, fomenten o auxilien.

f).—Los propagandistas y traficantes del vicio de drogas enervantes o de cualquier otro punible aunque no persigan lucro alguno.

g).—Los anarquistas y propagandistas, fomentadores o sostenedores de doctrinas ácratas o disolventes de los gobiernos o de la supresión personal de los gobernantes.

h).—Los que se dediquen a la adivinación o al vaticinio, cualquiera que sea la forma en que lo practiquen.

i).—Los profesionales de cultos religiosos, de cualquier doctrina que sean.

j).—Los antillanos cuyo idioma materno no sea el español, los nómadas vulgarmente conocidos por gitanos, los polígamos y los demás extranjeros pertenecientes a razas perjudiciales para un buen eugenismo.

k).—Los menores de edad, sin autorización paterna.

l).—Las mujeres casadas, sin autorización marital.

LAS CUOTAS QUE SE FIJAN

Los inmigrantes que excedan en número al autorizado por año económico a los del país de su nacimiento en la relación que sigue:

Albaneses, 10; alemanes, 50; antillanos franceses, 10 antillanos holandeses, 10; antillanos ingleses, 10; árabes, 10; armenios, 10; australianos, 10; austriacos, 10; belgas, 50; búlgaros, 10; checoeslovacos, 10; chinos, 10; dominicanos, 50; daneses, 20; egipcios, 10; españoles, 2.000; estonios, 10; filipinos, 10; finlandeses, 10; franceses, 100; griegos, 10; haitianos, 10; holandeses, 20; húngaros, 10; ingleses blancos, 100; irlandeses, 25; italianos, 50; japoneses, 30; latvianeses, 10; libaneses blancos, 10; lituanos, 10; noruegos, 20; palestinos, 10; persas, 10; polacos, 10; portorriqueños, 50; portugueses, 50; rumanos, 10; rusos, 10; siríos, 10; suizos, 20; turcos, 10; yugoeslavos, 10; América continental, sin limitación.

SOBRE IMPUESTOS

Para el sostenimiento general del Departamento de Migración se fijan cuotas especiales que irán al Fondo especial para repatriaciones y sostenimiento del Departamento, a cuyo efecto desaparecerá el impuesto de un peso «per cápita», que ahora rige, implantándose uno de 10 pesos por cada inmigrante, a más de que todas las multas, incautaciones de fianza y demás entradas determinadas por la Ley serán aplicadas a ese fin.

También se fijan reglas por las que se obliga a la prestacion de una fianza de 100 pesos y el importe de los gastos de pasaje de regreso al puerto de origen, éstos para los de idioma español, y el doble de la cantidad para los de otros idiomas (excepto para los nativos y nacionalizados norteamericanos).

Todos los residentes que intentaren penetrar clandestinamente en el territorio de una nación amiga, procedentes de Cuba, y que sean devueltos perderán todos los derechos que hayan adquirido y se procederá a su reembarque al país de origen.

El Departamento de Migración ejercerá vigilancia especial sobre las tripulaciones de los barcos y de los pasajeros en tránsito, para lo cual realizará inspecciones a la hora de salida de los mismos, para las debidas comprobaciones.

Tambien estarán obligados los capitanes de buques o naves aéreas a participar cuando saquen del territorio nacional emigrantes para las debidas comprobaciones y entregarán listas de pasajeros, emigrantes y tripulantes.

LOS FONDOS

Su custodia y administración queda a cargo del Departamento, y con él se entenderá en primer término al reembarque o repatriación de aquellos extranjeros que por haberse convertido en indigentes por haber infringido las leyes o por cualquiera otra causa, se resuelva que salgan del país, sin que haya entidad alguna responsable de esos gastos y en segundo lugar, como mas adelante se dispone, a la repatriación de cubanos que eventualmente se encuentren indigentes en el extranjero.

Desde la fecha en que esté en vigor esta ley y como título de Impuesto Migratorio para Repatriaciones y Reembarques, se cobrarán:

Cada inmigrante que entre en Cuba pagará diez pesos.
Cada residenciable, veinte pesos.
Cada contratado, cinco pesos.
Cada transeúnte, cinco pesos.
Cada turista, cinco pesos.

Por cada autorización de regreso que se expida por el Departamento, se abonarán diez pesos.

Por cada certificado que emita el Departamento se abonara un peso.

Quedan exceptuados del pago del impuesto establecido en el artículo anterior, menos en cuanto a los certificados, los cubanos, los norteamericanos y los inmigrantes, exceptuados por el artículo 23.

El Fondo Especial para Repatriaciones y Reembarques que se crea en esta ley, se nutrirá, ademas, con los siguientes ingresos:

a).—Con los productos del Impuesto Migratorio establecido por el artículo 66.

b).—Con el importe de las multas que se impongan por el Departamento a los infractores de la presente Ley, su reglamento y disposiciones supletorias.

c).—Con los saldos de las fianzas que caduqeun o se incauten a favor del Departamento; y

d).—Con la cantidad para reembarques y repatriaciones que anualmente se fije en los presupuestos generales de la Nación.

La totalidad de la Ley de Migración está comprendida en 89 artículos y desde luego que con posterioridad a su vigencia habrá que promulgar el correspondiente Reglamento.

COMUNISTA ARRESTADO

Manuel Trostovich, de 10 años de edad y vecino de Sol entre Aguacate y Villegas, fué arrestado en los momentos que repartía proclamas subversivas en Misión y Cienfuegos, así como de carácter comunista. Con tal motivo se ha iniciado una investigación.

JUZGARAN HOY A UN FRUSTRADO PARRICIDA

"EL ESTILO DE LA REVOLUCION" FUE EL ARTICULO PERIODISTICO QUE GANO EL PREMIO DE $1.000

Se trata de un trabajo del Dr. Jorge Mañach, publicado en «Acción» el 21 de Octubre de 1934. Formaban el Jurado los señores Clark, Baralt, Carbonell, Agramonte, y Bustamante

A C T A.

En la Ciudad de la Habana, a once días del mes de mayo de mil novecientos treinticinco, se reunieron en el Salón Verde de " El Encanto " los señores Ismael Clark, Néstor Carbonell, Roberto Agramonte, Luis A. Baralt y Antonio S. de Bustamante y Montoro, que constituyen el Jurado electo por el Colegio Designador para otorgar el premio " Justo de Lara " instituido por " El Encanto "

Después de una amplia deliberación sobre los artículos periodísticos que le fueron sometidos, una vez aceptados por el Comité de Admisión, se acordó por unanimidad conferir el premio " Justo de Lara " al artículo " El Estilo de la Revolución ", por Jorge Mañach, publicado en el periódico " Acción " el día 21 de octubre de 1934.

Y para que conste, se extiende la presente Acta que firman todos los concurrentes.

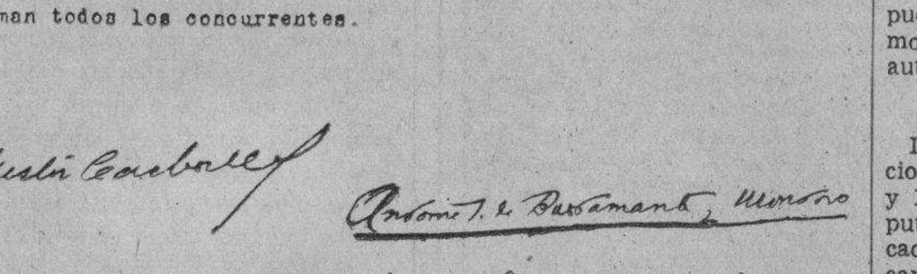

El Premio «Justo de Lara», de $1.000.00, instituído por «El Encanto», ha sido conferido, como saben los lectores del DIARIO DE LA MARINA, al doctor Jorge Mañach, por su artículo «El estilo de la Revolución».

Integran el Jurado discernidor del Premio, los doctores Luis A. Baralt, Ismael Clark, Néstor Carbonell, Roberto Agramonte y el señor Antonio S. de Bustamante y Montoro.

He aquí la reproducción literal del artículo premiado:

EL ESTILO DE LA REVOLUCION

Desde hace por lo menos un año, casi todos estamos en Cuba fuera de nuestro eje vital, fuera de nuestras casillas. La mutación de la vida pública, con ser hasta ahora una mutación muy somera, a todos nos ha alcanzado un poco, y a algunos nos ha movilizado por derroteros bien apartados de nuestro camino vocacional. Nos ha hecho políticos, políticos accidentales del anhelo revolucionario.

No tenemos más remedio—y hasta podríamos decir que hoy por hoy no tenemos más deber—que aceptar con fervor esta responsabilidad que los tiempos nos han echado encima. Nadie fué antaño más tolerante que yo hacia el hombre de artes o de letras que se mantenía pudorosamente al margen de las faenas públicas. Porque estas faenas tenían entonces la índole y los propósitos que ustedes saben: la carrera política era un ejercicio de aprovechamientos, una carrera en que los obstáculos sólo los ponía la conciencia, de manera que, prescindiendo de ésta, solía llegarse a la meta sin mayores dificultades. Así se fué segregando, al margen de la vida pública, una muchedumbre de gentes sensitivas, que no se avenían a dejarse el pudor empeñado en las primeras requisas del comité de barrio. Y, naturalmente, sucedió que la cosa pública se fué quedando, cada vez más exclusivamente, en manos de aquellos que se sentían capaces de echarse el mundo a la espalda, y que generalmente se lo echaban.

Pero aquella abstinencia de los decorosos, de los sensitivos, les iba cerrando más y más el horizonte. Creimos que se podría mantener la vida pública cubana dividida en dos zonas: la zona de la cultura y la zona de la devastación. Y creíamos que, ampliando poco a poco, por el esfuerzo del educador, la primera de esas parcelas—con artículos, conferencias, libros y versos—acabaríamos algún día por hacer de todo el monte orégano. Lo cierto era lo contrario. Lo cierto era que la poltica rapaz iba esparciendo cada vez más sus yerbajos por el terreno espiritual de la Nación, nos iba haciendo todo el suelo infecundo, todo el ambiente irrespirable, todos los caminos selváticos.

Y un buen día, los cubanos nos levantamos con ganas de poda y chapeo. Nos decidimos a asumir la ofensiva contra el yerbazal venenoso. No se trataba ya sólo de defender los destinos políticos de Cuba, sino sus mismos destinos de pueblo civilizado, su vocación misma a la cultura. En esta tarea estamos todavía, y digo que no nos podemos sustraer a ella, si no queremos volver a las andadas.

En los momentos dramáticos que vivimos, urgidos a la defensa de la primera gran oportunidad que Cuba tiene de renovarse enteramente, no acabo de hallar en mí, ni de comprender en los demás, la aptitud para acomodarse otra vez a la pura contemplación. Todo lo que hoy se contempla parece deforme en sus perfiles y sin ningún contenido duradero. Estamos habitando un pequeño mundo vertiginoso, frenético de impaciencia y necesitamos sosecarlo, sosegarlo noblemente en una postura de gracia histórica, antes de retornar a las imágenes y a la perspectiva, es decir, a los goces del pensamiento, de la poesía y del arte puros.

Porque, en rigor, esta pureza no existe. Lo digo con el rubor heroico de quien confiesa una retractación. Por arte o pensamiento puros entendimos nosotros hace años—en los años del yerbazal—ejercicios de belleza o de reflexión totalmente desligados de la inmediata realidad humana, social. Defendimos mucho aquella supuesta pureza. Eran los días—ustedes se acordarán—del llamado «vanguardismo», que para el gran público se traducía en una jerigonza de minúsculas, de dibujos patológicos y de versos ininteligibles. No se permitía ninguna referencia directa a la comedia o a la tragedia humana: eso era «anécdota», y nosotros postulábamos un arte y un pensamiento de categorías, de planos astrales.

La gente se indignaba, y ahora yo comprendo que tenía y no tenía razón. La tenía, porque el arte y la manifestación del pensamiento y la poesía misma no son otra cosa que modos de expresión, de comunicación entre los humanos. Y no hay derecho a sentar como normas de expresión aquellas formas que no sean francamente inteligibles. Ni tampoco lo hay, de un modo absoluto, a excluir de la expresión las experiencias inmediatas, cotidianas, que constituyen el dolor o el consuelo de los hombres, su preocupación o su esperanza.

Visto a esta distancia, el vanguardismo fué, en ese aspecto, una especie de fuga, una sublimación inconsciente de aquella actitud marginal en que creíamos deber y poder mantenernos para salvar la cultura. Lo que nos rodeaba en la vida era tan sórdido, tan mediocre y, al parecer, tan irremediable, que buscábamos nuestra redención espiritual elevándonos a planos irreales, o complicándonos el lenguaje que de todas maneras nadie nos iba a escuchar. Diego de Rivera, el gran mexicano, que hacía en su tierra una pintura mural fuerte, militante y cargada de odios sociales, nos parecía un gran talento descarriado. Pedíamos los vanguardistas un arte ausente del mundo, porque estábamos viviendo aquí un pedazo de mundo casi inhabitable. Y así nos salía aquel arte sin dolor y casi sin sustancia, un arte adormecedor y excitante a la vez, un arte etílico que se volatizaba al menor contacto con la atmósfera humana.

Recuerdo que, por entonces, el gran Varona escribió, refiriénnose a nosotros, una frase que nos pareció una venerable insolencia: «Están por las nubes. Ya caerán». Y, efectivamente, caímos. Caímos tan pronto como la tiranía quiso reducirnos, del nivel de la opresión, al nivel de la abyección. El mes mismo que mataron a Trejo, nos pusimos a conspirar. Se suspendió la «Revista de avance» y se fugaron los sueños. La realidad era ya una pesadilla inexorable.

Y sin embargo, aquello del vanguardismo no fué en rigor una sumisión, ni fué una cosa inútil. Fué también una forma de protesta contra el mundo caduco que nos rodeaba. Y preparó, a mi juicio, el instrumento de expresión mediante el cual han de encontrar su voz y su imagen los tiempos nuevos.

Aquella rebelión contra la retórica, contra la oratoria, contra la vulgaridad, contra la cursilería, contra las mayúsculas y a veces contra la sintáxis, era el primer ademán de una sensibilidad nueva, que ya se movilizaba para todas las insurgencias. Lo que nosotros negábamos en el arte, en la poesía y en el pensamiento era lo que había servido para expresar un mundo vacío ya de sustancias, vacío de dignidad y de nobleza. Negábamos el sentimentalismo plañidero, el civismo hipócrita, los discursos sin médula social o política, el popularísimo plebeyo y regalón: en fin, todo lo que constituía aquel simulacro de República, aquella ilusión de nacionalidad en un pueblo colonizado y humillado. Nos emperrábamos contra las mayúsculas, porque no nos era posible suprimir a los caudillos, que eran las mayúsculas de la política. Le tomábamos el pelo a Byrne, porque contribuía a la ilusión de que con la bandera bastaba para estar orgullosos. Deformábamos las imágenes en los dibujos, porque lo contrario de esa deformación era el arte académico, y las academias eran baluartes de lo oficial, del Favoritismo y la rutina y la mediocridad oficiales. Alentábamos lo afro-criollo, porque veíamos en ello, una insurgencia sorda, un intento por romper la costra de nuestra sociedad petrificada. Cultivábamos el disparate, para que no lograran entendernos las gentes plácidamente discretas, con quienes no queríamos comunicación. Hacíamos, en fin, lo que llamábamos un arte «aséptico», como una reacción contra la mugre periodística y la fauna microbiana que lo invadía todo en derredor.

Pero, entretanto, fijaos bien: se iba templando un instrumento nuevo. Un instrumento de precisión.

El estilo de escribir, de pintar, de pensar, se iba haciendo cada vez más ágil y flexible, más apto para ceñirse a las formas esquivas de la idea o de la emoción. Más capaz de brincar grandes trechos de lógica sin perder la gravedad. Más dispuesto para transfigurar imaginativamente las cosas. Esto ya en sí estimulaba el ansia de una realidad nueva. Nadie puede calcular lo que supone cultivar esas destrezas. La calistenia y la gimnasia son buenas porque, al capacitar al hombre para las emergencias físicas difíciles, le ponen en el cuerpo la tentación de provocarlas. Así, la capacidad de insurgencia y de innovación del espíritu se aumenta con esos ejercicios de expresión. Todas las grandes transformaciones sociales se han anunciado con un cambio en el estilo de pensar y de expresar. Lo primero fué siempre el verbo.

Sinceramente yo creo, pues, que el vanguardismo fué, en la vertiente cultural, el primer síntoma de la revolución. No digo, claro está, que fuesen los vanguardistas quienes hicieron lo que hasta ahora se ha hecho: digo que ellos contribuyeron a sembrar el ambiente de audacias, de faltas necesarias de respeto, de inquina contra los viejos formalismos estériles. Los esbirros de Machado no andaban muy desacertados cuando recogían y denunciaban, por el simple aspecto de sus carátulas, las revistas osadas de aquella época. Aquel dibujar hipertrófico, aquella negación de la simetría, aquella repugnancia a las mayúsculas, eran ya, para su olfato de sabuesos, otros tantos atentados contra el régimen. Y cuando la mutación política vino, emergieron en los periódicos, en los micrófonos y hasta en los muros de la ciudad gentes que manejaban, en crudo, un nuevo estilo, una nueva sintaxis y a veces un gusto insurgente de las minúsculas. Se cumplía así la prehistoria del estilo revolucionario.

La Revolución verdadera, la que sí lleva maysúcula y está todavía por hacer, utilizará como instrumento constructivo, en el orden de la cultura, esos modos nuevos de expresión que antaño nos parecieron simplemente arbitrarios y desertores.

Porque la renovación integral de Cuba tendrá que incluir, desde luego, una intensificación de la actividad creadora del espíritu, y en tanto en cuanto esa actividad sea susceptible de módulos nuevos, la Revolución los impondrá. No se concibiría un suceso político y social semejante sin un arte nuevo, una literatura nueva, un nuevo ritmo y rumbo del pensamiento. El comunismo es también Mayakowsky y Pilnyak, como el fascismo es Marinetti y Chirico.

El contenido de esa expresión revolucionaria cubana será la emoción jubilosa o ardida ante las imágenes de un medio social más altivamente cubano y más justo: de una patria enérgica y unánime, liberada de todo lo que hasta ahora la unció o la dividió contra sí misma: la supeditación económica, el parasitismo, la politiquería rapaz, la incultura, la ausencia de jerarquías, la lucha feroz de las clases.

Y para expresar esa emoción y esa imagen de la Cuba armónica, se recurrirá sin duda a un lenguaje literario y artístico que en nada se parezca al de la época sumisa. No el lenguaje insurgente del vanguardismo, que fué sólo un experimento previo de minoría; pero sí el que pasó por aquella prueba crítica y sacó en limpio una agilidad, una gracia, una energía y una precisión totalmente desconocida para las academias del viejo tiempo. En suma, un lenguaje de avance, puesto al servicio de una patria ya moderna.

Con la renovación integral de Cuba se producirá así la síntesis entre aquel estilo demasiado de antaño y los nuevas formas de vida. En el molde vacío que el vanguardismo dejó, se echarán las sustancias de la Cuba Nueva.

J. M.

«Acción», 21 de Oct., 1934.

NEW YORK, mayo 20. (AP).—El Dr. Jorge Mañach, que obtuviera el premio «Justo de Lara», de periodismo, declaró esta noche que se halla al par que sorprendido, complacido por esa distinción.

«No puedo—dijo—ir a Cuba a recibir el premio por mis propias manos. Me siento agradecido y a la vez en la mayor sorpresa, porque no consideraba al principio que yo figuraba entre los que reunían las condiciones para figurar en este concurso».

El Dr. Mañach manifestó que ya envió a la Habana una declaración que se entregaría en el acto de la recepción del cheque del premio, a un enviado personal suyo.

Comparecerá ante sus jueces el hijo que trató de matar a su madre con una plancha

También se ha de ver el proceso contra Alfonso L. Fors, al que se acusa de complicidad en el asesinato de un periodista venezolano. Por falsificación de billetes

Mario Hernández, el joven sirio que en la mañana del 25 de diciembre del pasado año, dió varios golpes con una pesada plancha en la cabeza a la autora de sus días, Emilia Hernández, cuando ella dormía en la casa en que ambos habitaban, Dragones 23, será juzgado esta tarde, por la Sala Cuarta de lo Criminal de la Audiencia, que preside el Dr. José Ignacio de Almagro, por el delito de parricidio frustrado, que es el que califica el Fiscal, quien pide que al procesado se imponga la pena de veinte años de reclusión, por concurrir en el caso las agravantes de premeditación conocida y alevosía.

En contra de ello, el defensor, Dr. Ramiro F. Moris, sostiene que se trata sólo de un delito de lesiones, de las que Emilia tardó en sanar once días, no existiendo las agravantes señaladas por el Ministerio Público, por lo que Mario debe ser condenado a la pena correspondiente al delito de lesiones apuntado, pues nunca, asegura, hubo en el ánimo del joven privar de la vida a la autora de sus días.

POR FALSIFICACION DE BILLETES

La Sala Segunda verá hoy el juicio contra Jacobo Pocaterra Gómez y Hans Lowenboerg, a los que imputa el Fiscal el delito de falsificación de billetes de banco americanos y los que, según sostiene, deben ser condenados a diez y siete años, cuatro meses y un día de reclusión. Los defensores, Dres. Ramón Zaydín y Radio Cremata sostienen la absolución, por no existencia de delito alguno.

DIEZ AÑOS POR ASALTO Y ROBO

También, la propia Sala verá el juicio de Vicente Méndez Martínez, Francisco Nodarse Castillo y Martín Valcárcel Pino, para los que el Fiscal interesa diez años de presidio mayor, por asalto y robo, de que fué víctima Pedro Suárez, en el entronque de la carretera central, punto conocido por «La Gallina», en el Término de Güines, en enero último. Los procesados, según el Fiscal, hicieron creer a Suárez que eran agentes del Ejército, para lo que utilizaron carnets falsos y lo despojaron de 130 pesos, cuatro fracciones de billetes y una cartera, intimidando a aquél con cuchillos y revólvers. La defensa, que está a cargo del Dr. Francisco M. Casado sostiene la no participación de sus patrocinados en el hecho de autos.

EL PROCESO CONTRA ALFONSO L. FORS

El Tribunal Nacional de Sanciones celebrará esta tarde el juicio contra Alfonso L. Fors, el ex Jefe de la Policía Judicial al que imputa la acusación privada, ostentada por la Dra. Berta Darder, complicidad en el asesinato del panfletista y revolucionario venezolano Francisco Laguado Jaime, y en cuyo proceso ya se ha condenado, por ese mismo Tribunal al ex contramaestre de la Marina de Guerra Nacional Florencio García Gallardo, como autor directo, a la pena de muerte, y a Santiago Trujillo, ex Jefe de la Policía Secreta, a inhabilitación, por prevaricación.

Como se sabe, el Ministerio Fiscal no acusa, pues estima que Fors no tuvo participación, ni directa ni indirecta, en el asesinato en cuestión; la Dra. Darder pide para Fors cadena perpetua, como cómplice, y el defensor, Dr. Enrique Roig, la absolución.

DEJARAN DE FUNCIONAR VARIOS SERVICIOS DE LA HIGIENE INFANTIL

La Comisión Nacional para la Protección a la Maternidad y la Infancia, creada conjuntamente con la Comisión Nacional para el Fomento del Turismo por la Ley de 8 de julio de 1919, desde hace dos meses no ha podido cubrir las obligaciones que tiene contraídas por haberse agotado sus fondos debido a la merma alarmante en sus ingresos durante los tres últimos meses en que su recaudación solo alcanzó la ridícula suma de doscientos pesos.

La expresada Comisión mantiene importantes servicios en favor de las madres y niños pobres de la República, entde los que se encuentra la Gota de Leche, que funciona anexa al Servicio de Higiene Infantil del Hospital Nuestra Señora de las Mercedes, donde diariamente son alimentados numerosos niños enfermos, conforme a los planes dietéticos señalados por los médicos del servicio.

Si no se acude rápidamente a reforzar los fondos de la Comisión con un crédito especial de cinco mil pesos, que va a pedir inmediatamente el Secretario de Sanidad al Presidente de la República, no podrán seguir funcionando hasta la terminación del presente año fiscal los servicios sostenidos por la Comisión, ya que sus ingresos naturales dependen del número de turistas que nos visiten y del tanto por ciento que deben pagar los espectáculos públicos con apuestas mutuas, que por ahora, no contribuyen, estando el asunto pendiente de una reclamación judicial.

VARIOS DETENIDOS

José Delgado Villarreal, de Plácido 44; Eduardo A. Ochoa Castañeda, con domicilio en 11 número 105; Plácido Llancosteirin, de Industria y San Rafael y Ramón Menéndez Peláez, de Aguila 105, fueron arrestados por el sargento Camacho, de ser dirigentes del Gremio de Restaurants y haber tomado parte activa en la última huelga. Todos fueron enviados al Castillo del Príncipe a disposición del Gobernador Militar.

MUERTE DE UN INDIGENTE

En la bodega «El Gavilán», que está situada en la calle de Atlanta, falleció un indigente, del cual se ignoran sus generales, siendo el cadáver remitido al Necrocomio para su autopsia.

M.E.C.D. 2016

EXHORTO MENDIETA A TODOS A DEFENDER LA PATRIA POR LO QUE TIENE DE GLORIA Y DE DEBER

132 MAESTROS FUERON CONDECORADOS POR TENER 25 AÑOS DE SERVICIOS

Columna Editorial

EL BIEN DE TODOS

AYER transcurrió el día entre festejos oficiales y con resurgimiento público de aquel antiguo estado placentero, tan característico de la felicidad de un pueblo como el nuestro que se conforma con poco y la naturaleza le ha dado lo suficiente para su conformidad; clima amable, campos prolíficos y carácter queridor, dulce como sus frutos.

Porque el lustro último no ha sido un lustro cubano: nuestras luchas internas no han sido aquellas a que el pueblo cubano estaba ya entrenado. Pues aún las más cruentas por la Libertad, fueron luchas viriles y, por viriles, gallardas, nobles, de enemigos francos y de combatientes que igual rivalizaban con las armas que con la hidalguía. Aires de fuera nos envenenaron la atmósfera y surgieron odios y procedimientos tácticos de profesionales del crimen que jamás en Cuba se habían aceptado. En Cuba estábamos habituados a la polémica gallarda de las ideas entre intelectuales; a los duelos nobles, con armas iguales y en presencia de testigos que garantizaban el mutuo respeto; y a las guerras en campo abierto. Las personas decentes no sabían en Cuba de acechos, ni de traiciones, ni de espías, ni de denuncias. En plena guerra libertadora, pertenecían al Unión Club de la Habana, como a los Liceos en provincias, cubanos y españoles, entre éstos, así militares como paisanos. Los oficiales se trasegaban y unos iban y otros volvían de la guerra: entre los cubanos, lógicamente, se mantenía una inteligencia cautelosa, secreta, relacionada con la Revolución. Los oficiales españoles lo sabían. En el Unión Club y en los Liceos, se conspiraba: de ellos salían suscripciones para los revolucionarios, mensajes, y de las filas de los socios de esas sociedades, se nutría la Revolución. Los oficiales españoles sabían, previamente, de quiénes se iban a «alzar». Y jamás, ¡jamás!, de esas sociedades salió una delación. Después, aquellos socios se encontraban frente a frente, en filas contrarias, y combatían con nobleza, a muerte. Pero no había deshonor en la lucha, porque no es igual morir cara a cara, «frente al sol», como quería, y logró, Martí, que asesinado al paso por el escopetero escondido, o que caer destrozado por la bomba oculta, señalado por el destino como víctima inocente de una furia malsana y falta de gallardías.

No; el lustro último no ha sido un lustro cubano, porque los cubanos, en sus luchas, estábamos acostumbrados a otros ejemplos. Los hombres que nos dieron la patria, inaugurada el 20 de mayo de 1902, no procedieron, ni mucho menos, como los cubanos procedimos en este lustro desdichado, que debemos borrar hasta de nuestras memorias para que nuestros hijos no se enteren un día y tengan que avergonzarse de sus padres. Aquellos hombres que nos dieron el bien mayor entre los humanos, la Libertad, (principio éste que todo hombre ha de mantener a la hora de elegir bandera política para, si la ideología no tiene Libertad, rechazarla), nos dieron un maravilloso ejemplo de desinterés del más puro estilo romántico. Y necesitamos volver los ojos a aquella era, resucitar un neorromanticismo que nos salve de tanta bajeza como nos ha movido en estos últimos tiempos en que más se han reclamado intereses materiales que los más valiosos de la idealidad.

Necesitamos volver a los magníficos desprendimientos de un Céspedes que se arruinó al darles libertad a los esclavos (la maquinaria industrial de su época;) o de un Aguilera, que prende fuego a sus propiedades para que no cayeran en poder del Fisco y se lanza a la guerra: o del admirable Marqués de Santa Lucía que, siéndolo todo en la Colonia; noble, respetado y no sólo con su libertad, sino con la ajena por prerrogativas de su condición, todo lo abandona y pierde para irse a la manigua a luchar por la libertad de los otros.

O, lo que es lo mismo, que tenemos el deber de procurar el bien de todos, que es el bien de cada uno, y eso no puede hacerse más que entendiendo que no somos los únicos en el pensar, que los demás tiene nigual derecho a la opinión personal; que el pensar no es delito; que el captar voluntades para la propia causa, es un derecho: y que nuestra fórmula de gobierno, nuestra concepción de la Patria, no es una verdad absoluta y la verdad ajena puede ser también útil. Pero que el tomar un arma para imponer una idea es, siempre, un acto de tiranía.

En este lustro, en el mejor de los casos, hemos dado en suponer que todo sestán equivocados; hemos dado en querer imponer nuestra idea por la fuerza (cuando la ambición no ha emponzoñado la acción) y del bien de todos hemos dado en el mal para todos.

Y quiera Dios que en este 20 de Mayo de ayer haya empezado la nueva era.

MENOR DESAPARECIDO

A la policía denunció Rafaela Balsinde Toscano, vecina de Florencia 16, que de su domicilio había desaparecido su menor hijo Eduardo Sánchez Balsinde, que cuenta 14 años de edad, el cual no ha regresado a su casa desde el día 18 de los corrientes, por lo que teme le pueda haber ocurrido alguna desgracia.

Grandioso en su sencillez fué el acto de entregar ayer a los educadores medallas y diplomas

Juan J. Remos dijo que el Problema de Cuba era de educación y afirmó que hay que inculcar en los niños el amor al pasado. Dulce M. Brrrero se manifestó a favor de la escuela nueva

Grandioso, dentro de su misma sencillez, resultó el acto celebrado ayer tarde en la Secretaría de Educación Pública con objeto de hacer entrega de sus medallas de oro y diplomas, especialmente diseñados por García Cabrera, a los maestros que han cumplido veinticinco años al servicio de la enseñanza.

En ausencia del Secretario de Educación, doctor Anaya Murillo, que se encuentra en la ciudad de Pinar del Río a donde fué a presenciar la colocación de la primera piedra del centro escolar que se levantará en dicha región, presidió el acto el Subsecretario del departamento, doctor Santiago García Spring, acompañado de la doctora Dulce María Borrero de Luján, Directora de Cultura y del doctor Miguel Garmendia, Director de Enseñanza.

Las primeras palabras fueron las del doctor García Spring, que señaló que el hombre había creado un tipo de señora, mitad cruel y mitad amable, a la que había dado en llamar casualidad y a la que dejaba la responsabilidad de cuanto bueno y malo le iba ocurriendo fuera de su voluntad en su corto viaje por la tierra.

Señaló que a esa señora casualidad debía él la honra de presidir aquel acto y de tener el gran placer de abrirlo, concediéndole la palabra al ilustre profesor Juan J. Remos en nombre de nuestra amada Cuba.

Inmediatamente después tomó el uso de la palabra el doctor Juan J. Remos, que comenzó consignando que el problema de Cuba era fundamentalmente de educación y que nuestra felicidad futura dependía del mejoramiento de nuestra escuela pública.

Es preciso dignificar al maestro y atender desde la escuela al niño, porque es más la responsabilidad que nos cabe sobre estos últimos que sobre los ancianos, declaró, trayendo a colación el célebre aforismo de don José de la Luz y Caballero.

Refirió que el maestro tenía en sus manos el plasmar una juventud pletórica de ideales y limpia de conciencia y que se debía poner término a la lucha fratricida que daña y detiene la marcha del progreso, señalando que la mayor parte de los tropiezos sufridos por la República durante los últimos tiempos se han debido a las deficiencias que han caracterizado a la escuela cubana.

Hizo alusión al equilibrio que existe entre las fuerzas de atracción y de repulsión del cosmos, señalando que de igual manera debía existir en la humanidad, y terminó manifestando que era necesario inculcar en nuestra niñez el amor al pasado y el deber que tenía de marchar hacia el equilibro que debe existir en todo cuanto tenga vida para que sea fecundo.

Después hubo números de concierto por el violinista Juan E. Fonseca, el Grupo A de la Cantoría de la Beneficencia, la señora Tomasita Núñez de Guzmán, la señora Teté Sabio de Alvarez y la Coral de la Habana, bajo la dirección de María Muñoz de Quevedo.

Además la señorita Aida Cuéllar deleitó al auditorio con algunas recitaciones exquisitas y la doctora Dulce María Borrero de Luján pronunció un vibrante discurso que le valió las palmas de la sala.

Comenzó expresando su júbilo por haber logrado reunir en el salón a todos aquellos maestros que eran fuerzas rotas, heterogéneas, inconexas, pero unidas en una misma esperanza, formulando votos porque esa unión se mantuviera para lograr la resurrección de nuestra civilidad maltrecha, la rehabilitación de nuestra capacidad ciudadana y la reconquista, por el magisterio, de su carácter histórico.

Urge sacar de la arcilla infantil —declaró enfáticamente—el antiguo concepto de la cubanidad, el tipo decoroso y sincero del cubano de antaño, corrompido de extrañas fealdades por obra de los odios insaciables.

Hay que acribillar—continuó diciendo—la República de aulas, para que en ellas melifiquen la virtud de mañana las muchedumbres anémicas, desgobernadas y anárquicas de la infancia de hoy.

Se manifestó a favor de la Escuela nueva y por una unión fecunda entre el magisterio y las autoridades y señaló que el suceso revolucinario no fué más que el motivo eventual que llevó a la culminación el proceso de una larga decadencia operada en la escuela cubana, recalcando que de ese hecho deplorable no pesaba la responsabilidad sobre el magisterio, que fué víctima durante mucho tiempo en medio del desastre general.

Refirió que ahora se estaban palpando los ásperos relieves de aquellos errores y que todavía nos hallábamos a tiempo para resolverlos, rompiendo con las doctrinas perniciosas, los métodos y programas anticuados, y realizando su acomodación a la idiosincrasia y a las posibilidades mentales de un pueblo embrionario, destrozado antes de haber plasmado políticamente sus ideales y aspiraciones.

Los maestros a los que el doctor Anaya Murillo hizo objeto de la distinción a que antes aludimos, fueron los siguientes, que reseñamos por provincias, rompiendo con los correspondientes a la de la Habana, a los cuales se le hizo entrega de sus medallas y diplomas en el acto de la Secretaría.

Aprovechando su estancia en la ciudad de Pinar del Río, el doctor Anaya Murillo en persona, según se nos comunica, presidió el acto que con igual motivo se celebró en la provincia de referencia.

He aquí la relación completa de los maestros a quienes se entregaron ayer medallas y diplomas conmemorativos:

Provincia de la Habana:

Distrito de Aguacate: Asela Miró y Baylina. Distrito de Alquízar: Sara Ferrer y González y Sixto Padrón. Distrito de Batabanó: Tomasa Aluja Delgado y Juan Francisco Hernández Toledo. Distrito de Bejucal: Ana Luisa Espinosa Obregón. Distrito de Guanabacoa: Gregoria Azpeitia y Pino; Rosa Pillo Alvarez; Estrella Pintado Pintado y Adolfo Santa Cruz Lugo. Distrito de Güines: Julia María Bofill Izquierdo. Distrito de G.. de Melena: Julia Pérez Antoñanzas. Distrito de la Habana: Emilia Acosta Valdés; Dolores de Armas Hernández; María Luisa Casal Caraballo; María Castellanos Leal; Andrés R. Díaz Gómez, Catalina Mestre Pereira; María J. Michelena Michelena; Dionisio Núñez Rivas; Dolores O-Hallorans Rojo; María Julia Peña García; Aurelio Pérez Arcia; Rosa R. del Prado y Correa; Juana Rivas Acosta; Manuel Solís y Fernández; Felipe Ventura y Masó. Distrito de Jaruco: Celia Gutiérrez Díaz; Fredesvinda Gutiérrez Díaz; Victorina Cabrera Torres; Gillermina Suárez Martínez; María Josefa Fernández Gómez. Distrito de Melena del Sur: A. Rosa B. Rossi Rojas; Agustín Cejo Astoiza; Otilia Roque Carmona. Distrito de Nueva Paz: Carmela Pérez Arias. Distrito de San Antonio de los Baños: Amelia Díaz y Balmaseda; Irene López Hernández. Distrito de San Antonio de las Vegas: María Bello Martín; Catalina Peña Ramos; José R. Morales Figueredo.

Provincia de Pinar del Río

Distrito de Artemisa: Leocadia Vidal Martín; María J. González Díaz. Distrito de Consolación del Norte: Alberto Pérez Somoza. Distrito de Consolación del Sur: Florentino González; Dora Guiladolsa Lago. Distrito de Guanajay: Nemesia Collado y Sauval. Distrito de Guane: María C. Parra Adams. Cándida R. Parra Adams. Distrito de Pinar del Río: María Hernández Blanco; Ana del Collado Blanco; Arturo Labrador Pérez. Distrito de San Juan y Martínez: Amado Martínez Grandal y Manuel González García. Distrito de San Luis: Isabel María Valdés Martínez y Amparo Herrera Padrón. Distrito de Viñales: Eulalia Molina Cruz.

Provincia de Matanzas

Distrito de Cárdenas: Olimpia Finalés Hernández; Elisa Maresma y Díaz; Pilar Padrón López; Clara González Varela; Valeria Leal Castellanos. Distrito de Jovellanos: Catalina Cataneo Armenteros. Distrito de Matanzas: Mercedes Lledías Castro; María Felipa de la Torre Chartrand. Distrito de Perico: Cristina Sardiña Betancourt.

Provincia de Santa Clara

Distrito de Aguada de Pasajeros: Juana Rodríguez Amador. Distrito de Calbarién: Clorinda C. del Cueto e Isla. Distrito de Calabazar: Emilia Chípuli Ramón. Distrito de Cienfuegos: Julieta Huertas y Devesa; Eduvigis Avello y Valdés; Marina Mendoza y López. Distrito de Cifuentes: Dolores García Lima y Dolores Pérez Lara. Distrito de Cruces: Bárbara Acea Fowler. Distrito de Encrucijada: Matilde Borroto Sánchez. Distrito de La Esperanza: Alberto Nodal Rodríguez. Distrito de Palmira: María Guzmán y Fuentes. Distrito de Placetas: Ofelia Morell Alvarez. Distrito de Ranchuelo: Georgina Núñez Bonet. Distrito de Remedios; Tomasa García Hernández, Distrito de Sagua la Grade: Carmen Rodríguez Solís. Distrito de Sancti Spíritus: Esther Méndez Garmendía; Ana J. Echemenda Velasco y Julia Araque Pérez. Distrito de San Juan de los Yeras: Mara Orama Lafont. Distrito de San Diego del Valle: Gumersinda Herranz Castro. Distrito de San Fernando de Camarones: Catalina Cruz Díaz. Distrito de Santa Clara: Zoila Veitia González; Cecilia Machado Cruz; Teresa Valdés Rodríguez; Paula Rojas Fleites; María Teresa Pérez Pérez; Adela Fleites del Portal y América Machado Aguila. Distrito de Santo Domingo: Herminia Hernández Piloto Moreno; María Regla Artze Borges; Rafael A. Llorente López; María Teresa Pérez Martínez. Distrito de Vueltas: Julio Pérez Pérez.

Provincia de Camagüey

Distrito de Camagüey: Braulina Fandiño Escalante; Amparo Delmonte Barceló; Ramiro Caballero Benavides; Margarita Guzmán Ramírez; Amparo Manrique Artola; Gerónimo Cisneros Zayas; Amparo Rodríguez Agramonte; Angela Mariana de Miranda Elorriaga; Alipio Zayas Urra y Manuel Cortés Mur. Distrito de Morón: Gregoria López Gutiérrez. Distrito de Nuevitas: Obdulia Ruiz Hugues. Mercedes Sánchez López y Margarita Núñez Rodríguez. Distrito de Santa Cruz del Sur: Concepción Campo Castañeda.

Provincia de Oriente

Distrito de Banes: Filomena Cantallops y Rojas; Juana M. Pérez y elázquez; Eliseria Gómez Rodríguez. Distrito de Baracoa: Luis Eligio Cuesta Polaco; Aurelia Ruiz Corulea. Distrito de Bayamo: Ana León González; Rafaela Botello León; Amada Saborit Castillo; Araceli Rodríguez Guerra. Distrito de Manzanillo: Elena Pérez Gutiérrez; Ernesto Ramis Rodríguez; Virginia Estrada; María de la Concepción Tamayo y Céspedes; Isabel Giner Terga. Distrito de Puerto Padre: Juana Pascual Pascual. Distrito de San Luis: Joaquina Cotilla M. de Zayas; Belén Soler y Tur. Distrito de Santiago de Cuba: Magdalena Fábregas de B.; Amelia Díaz Villalón; Dora Díaz Villalón; Dora Pujals de Planas; Adelina Lafont de G.

Las cosas, por orden — *Por M. Miguel*

—¿Ya usté vacunó su perro contra la rabia, doña Catuca?
—¡Qué dise, muchacho...! A mí e a quien van a tené que Vacuná pa que no rabie.

Pide Anaya Murillo $15.000 para que Cuba esté representada en la gran Exposición de San Francisco

Se abrirá en el Parque Balboa de la bella ciudad de California. Tendrá capacidad para 20.000,000 de personas. Mañana, en Consejo, se tratará de los asuntos educacionales

Quince mil pesos ha sido la cantidad que el doctor Leonardo Anaya Murillo, Secretario de Educación Pública, ha solicitado del Consejo de Secretarios para que Cuba, se encuentre representada en la Exposición Internacional del Pacífico, que se abrirá el día 29 de los corrientes en San Francisco de California.

La exposición tendrá lugar en el Parque «Balboa», que tiene capacidad para 20.000.000 de personas y los organizadores de la misma se encargan de facilitar, sin costo alguno para el Estado cubano, el pabellón.

Permanecerá abierta la exhibición hasta el mes de noviembre y es muy probable que Cuba, esté representada en la misma.

EL CONSEJO DE MAÑANA SERA EL DEDICADO A ASUNTOS EDUCACIONALES

El ofrecimiento que se hubo de hacer de que el Consejo de Secretarios del viernes iba a dedicarse a asuntos educacionales no pudo cumplirse por obra y gracia de la tacha electoral, que consumió el doble turno: el de la tarde y el de la noche por demás.

Se han dejado, pués, los proyectos sobre las Escuelas de Segunda Enseñanza, el Retiro escolar forzoso para los educadores incapacitados física o mentalmente, el Higiene Escolar, el de Instrucción Primaria y la reglamentación de las Escuelas Privadas, para la sesión que habrá de celebrar el Consejo de Secretarios en el día de mañana.

NOMBRADA CONCHITA GALLARDO

Ha sido designada la señorita Gallardo, bien conocida en nuestros círculos musicales y artísticos en general, para un alto cargo en la Sección de Bellas Artes de la Secretaría de Educación.

Las reformas del Código y Regueiferos

La sesión de esta noche se consagrará por completo a escuchar su disertación

A las nueve de la noche de hoy, martes, tendrá lugar en el hemiciclo de la Cámara de Representantes, en el Capitolio Nacional, la cuarta sesión de la información pública que ha sido abierta por el Consejo de Estado, para conocer las opiniones de nuestros grandes juristas sobre las reforma a nuestro Código Penal, que han sido propuestas por el doctor Federico Laredo Brú, presidente de dicho organismo, y la ponencia que sobre el proyecto de referencia rindió la doctora Candita Gómez Calás de Martínez Bandujo.

Ya han desfilado por la citada Sala los doctores Moisés A. Vieties y Diego Vicente Tejera, dos de nuestros grandes penalistas.

La sesión de hoy se encuentra dedicada a escuchar al doctor Erasmo Regueifueros.

Se espera que asista un público tan nutrido como el de las sesiones anteriores, ya que es grandísimo el interés que dichas reformas y las disertaciones de los juristas sobre ellas vienen despertando.

Expresa Parlá toda su satisfacción por su última encomienda

Escuchó de labios del Presidente palabras que borran sus amarguras

Agustín Parlá, el primer aviador que vino de Cayo Hueso a la Habana por el aire, cuando la aviación estaba en sus inicios, ha enviado la siguiente carta al Presidente de la República:

CARTA ABIERTA AL CORONEL CARLOS MENDIETA Y AL DOCTOR PELAYO CUERVO

Habana, 19 de mayo de 1935.

Honorables señores:

Al conmemorar el vigésimo segundo aniversario de mi vuelo Key-West-Mariel, es mi más ardiente deseo expresarles mi gratitud por la honrosa designación de mi persona para representar a Cuba en el Tren Aéreo Internacional, que en estos momentos, al arribar felizmente a Miami, completa uno de los vuelos más trascendentales de la historia de la Aviación.

Nunca podré olvidar, señor Presidente, la acogida bondadosa que usted me dispensó en mi reciente visita a Palacio, en compañía de mi gran amigo el doctor Pelayo Cuervo Las palabras que oí de sus labios borraron muchos años de amargura y la manifiesta injusticia de que siempre fuí objeto.

Al ofrecerme ustedes la oportunidad de ser útil a mi Patria en la Aviación, se colman mis más risueñas esperanzas, y como deseo que todo el pueblo de Cuba, sepa de mi gran satisfacción me dirijo a ustedes en esta forma.

Muy respetuosamente,
(fdo.) Agustín Parlá.

Lucido acto en la Escuela Pública 58 en honor de las niñas que fueron premiadas

Con motivo de la patriótica fecha de ayer, se efectuó un lucido y selecto acto en la escuela número 58 en honor de las niñas premiadas con el Bono de la Patria.

El acto fué organizado por la señorita Aurora Fernández Xiques, Directora de la Escuela, con la entusiasta cooperación de la señorita Sara Campos, organizadora de los Coros de niñas. La señorita Carmela Seguí recitó la poesía «Mi bandera», magnífica composición de la señora Dulce María Borrero. Además hubo recitaciones por las niñas, Diana Rosell, Caridad Molina y Mercedes Dávalos.

Se sirvió un exquisito ponche a los niños premiados, y una ofrenda floral, terminando el acto con el desfile de los escolares.

Entre la selecta concurencia destacamos a las siguientes personas:

Lilia Morales, Otilia Piedra, Estrella M. Canciello, María Pita, Juana Rosa Bartut, Veneranda Martín, Ana Luisa Ramírez, Josefina Hernández y Caridad Moreno. Como invitado especial concurrió al acto el notable escultor cubano, Carlos M. Era Profesor del Círculo de Bellas Artes.

CARTAS AL DIRECTOR

Habana, mayo 17 de 1935.

Dr. José I. Rivero.

Director del DIARIO DE LA MARINA.—Ciudad.

Muy señor mío:

Me refiero nuevamente a la carta que oportunamente dirigí a usted y que fué publicada en la edición de ese periódico correspondiente al domingo último, por la que comentaba brevemente el decreto-ley número 137, que autoriza el trabajo nocturno.

Si únicamente mi comentario desfavorable al asunto hubiera sido dado a conocer públicamente, puede tener la seguridad que, al considerarme fracasado, pondría punto final y a otra cosa; pero como afortunadamente después de la publicación de mi referida carta, he visto con satisfacción que algunas organizaciones tan respetables, por la seriedad y volumen de negocios que representan, como son las asociaciones nacionales de Peleteros y Ferreteros y la Cámara Nacional de Comerciantes, han mostrado también su decidida inconformidad al mantenimiento de la ley número 137, alegando para ello razones muy atendibles en el orden económico y social para justificar la defensa de su criterio contrario, no puedo permanecer callado y vuelvo a la palestra para insistir en que la citada ley en nada beneficia al comercio serio y a los «desempleados», a pesar de que sus pocos simpatizadores traten de defender lo indefendible, por carencia de ambiente y de fin práctico.

Si los alegatos de dichas organizaciones, dirigidos a los honorables señores Presidente de la República y Secretario del Trabajo, son dignos de ser tomados en consideración, por lo que representan sus firmantes para la vida económica y social del país, se me ocurre preguntar: ¿cómo es posible que hasta el presente no hayan hecho manifestaciones públicas ambas autoridades en sentido favorable o desfavorable a tan justa petición?

Que los beneficios no alcanzan en manera alguna a los «desempleados», a los que se invoca en el preámbulo de la ley, queda demostrado en seguida con los datos oficiales suministrados por el Departamento de Gobernación Municipal, a saber: «Hasta el día 15 de los corrientes, se habían recibido solicitudes de 4 farmacias, 11 bodegas, 4 puestos de frutas y 1 ropavejero, en cuyos establecimientos se dará trabajo a 8 personas, de las cuales 3 percibirán sueldos de 30 pesos y las restantes, menos una—que «trabajará por amor al arte», digo yo—devengarán sueldos que fluctúan entre 8 y 15 pesos.

Estimo que esos datos son elocuentes para demostrar que los efectos de esa ley son nulos y que, sin pérdida de tiempo debe ser derogada, porque ¿dónde está el beneficio que obtendrán los «desempleados»?

Si los propósitos del legislador fueron los de ayudar a los «sin trabajo», se ve a las claras que sus fundamentos han quedado reducidos a un simple «buen deseo», porque hasta estos momentos, con los datos oficiales señalados más arriba, no se vislumbra el beneficio por parte alguna, puesto que entre los solicitantes, 14 declaran que abrirán sus establecimientos sin contratar empleados, lo cual es una burla manifiesta al espíritu de esa ley y, por si es poco, también a la del jornal mínimo, toda vez que 4 de las personas contratadas, percibirán sueldos menores que los exigidos por la ley en la materia.

Con lo expuesto doy por terminados mis comentarios al asunto, y espero confiado en el recto proceder de nuestros gobernantes que sabrán solucionar justicieramente el debatido problema.

Anticipándole las gracias por la atención que brinde a esta carta, quedo suyo afmo. y s. s.,

Lorenzo CAMPS.

TRATO DE MATARSE POR UN DISGUSTO CON SU ESPOSO

Guillermina Suárez González, de 20 años, vecina de Perkins 56, fué asistida anoche de graves síntomas de envenenamiento que sufrió al ingerir varias pastillas de permanganato con ánimo de privarse de la vida por un disgusto que tuvo con su esposo Floro Comesañas Sánchez.

Alabó las pruebas de plena disciplina que han dado las fuerzas armadas de la nación

Batista habló de la perfecta unidad del Ejército, de la Marina y de la Policía. La revista militar celebrada en Columbia la presenció numeroso público. Detalles del acto

Se celebró en horas de la mañana de ayer, en el Campamento de Columbia, la revista militar anunciada, con motivo de la fecha patria.

En la glorieta que se levanta en medio del polígono, tomaron asiento, Embajadores, Secretarios del Despacho, altos jefes militares y numerosas damas, y a la derecha e izquierda de la tribuna fué puesto un cordón, que sirviera al público de límite; ya a las ocho era imposible dar cabida a más asistentes, que podían calcularse en cerca de dos mil.

El Presidente de la República, Coronel Carlos Mendieta, acompañado de su esposa y de sus ayudantes de guardia, llegó a las nueve, siendo recibido con una salva de 21 cañonazos, y cumplimentado por el Coronel Batista y el Estado Mayor.

Se procedió inmediatamente a la condecoración del Teniente Coronel Angel A. González, Jefe de la Marina de Guerra Constitucional, con la medalla del Mérito Militar y a continuación se inició la revista militar en la que tomaron parte elementos de todas las armas: Ejército, Marina y Policía. El paso de las tropas, mereció los aplausos del público.

LOS DISCURSOS PRONUNCIADOS

El Comandante Dr. Lucilo de la Peña usó de la palabra. Hizo mención de los méritos contraídos para con la República y especialmente con el Ejército por el Teniente Coronel González, diciendo que nunca se ha hecho con mayor justicia un homenaje de esta naturaleza.

Siguió el Coronel Fulgencio Batista. El Jefe del Ejército pronunció una de sus más brillantes oraciones, haciendo resaltar la grandeza de la fecha gloriosa que hoy se conmemora y haciendo una breve reseña histórica de los hechos inmortales de nuestros libertades, que culminaron con la efemérides que hoy solemniza el pueblo de Cuba. También hizo alusión el Coronel Batista, al cuatro de Septiembre y al espíritu de disciplina, de confraternidad y amor, que anima a las fuerzas armadas de la República. Hizo una breve exposición de cómo marchaban unidas las fuerzas de la Marina, el Ejército y la Policía, lo que significa un símbolo de unión y de fuerza para salvaguardar la estabilidad de las instituciones patrias.

Hizo mención el Coronel Batista de hechos análogos ocurridos después de la campaña contra el machadato, refiriéndose a los sucesos últimamente desarrollados en Cuba, en que las pasiones y los espíritus exaltados, de ideales erróneos y sin base, habían hecho derramar sangre cubana, llenar de luto muchos hogares, añadiendo que espera que los buenos sentimientos y el alto espíritu de los cubanos, hagan que todos nos unamos al fin para ir todos juntos en pos del único ideal que debe inspirar y alentar a todos los cubanos: la salvación de las instituciones nacionales.

El Coronel Mendieta, siguió en turno al coronel Batista, siendo recibido con una estruendoso salva de aplausos.

EL DISCURSO DEL PRESIDENTE DE LA REPUBLICA

«Señores: Este día 20 de Mayo, que señala en nuestra historia patria un nuevo rumbo a seguir, quiere que todos los cubanos, haciendo un alto en las diferencias que determinaron sus ideologías circunstanciales, se apresten a mantener con todo cuanto tiene de responsabilidad y de gloria.

Si fuéramos a dar a las efemérides gloriosas de nuestra patria una gerarquía concordante con el acontecimiento que señalan, sin duda alguna que, por encima de las fechas que determinaron un impulso de libertad, un ansia de independencia, había que colocar la fecha aquella en que el ideal cristalizó, la fecha en que universalmente fué reconocida la bandera nuestra, y que la República entró a formar parte del conjunto de naciones soberanas de la tierra.

Si el nacimiento de un hombre debe considerarse como un acontecimiento extraordinario, aunque sólo sea por un cúmulo de posibilidades que entraña, ya que puede ser causa de que varíe el curso del mundo, el nacimiento de un pueblo es evento político de más trascendental importancia que otro alguno, por la incógnita que siempre supone lo desconocido y la liga de nuevos intereses que habrán de jugar en la bolsa del mundo.

Las fechas en que la rebeldía, digna e indignada, se lanzó a los campos, entreviendo apenas, en la más brumosa lejanía, una aurora de libertad, dicen al corazón todo cuanto fué sacrificio, tortura, impotencia. Ninguna responsabilidad, ajena a nuestro propio espíritu, se deriva de esos acontecimientos de ímpetus iniciales prueba heroica que, contra la fuerza todopoderosa, hace la dignidad desesperada; porque el acto no lleva en sí el gérmen de ninguna promesa, la seguridad de ninguna redención.

Pero esta fecha de hoy, este 20 de Mayo que consagra en el altar de los más gloriosos recuerdos de la patria, la fecha de su independencia, data del más suspirado señorío, no tiene de común con las otras fechas históricas, sino la causa misma que las originó, el nexo del ideal, que apunta y del ideal que culmina.

Fué en fecha igual a la de hoy, cuando al lado de nuestros derechos, sonrientes y optimistas se alzaron graves y alertas nuestros deberes. Fué en el 20 de Mayo de 1902 cuando surgió en nosotros la conciencia de nuestra inmensa responsabilidad como pueblo, dejados ya—no por inútiles— los andadores que habían dado equilibrio y seguridad a nuestros primeros pasos.

No es necesario refrescar la memomoria del cubano con la cita, aún a la ligera, con los hechos encadenados al proceso de la República. Gloriosos unos y tristes otros. Venturosos éstos y desventurados aquéllos, lo cierto es que, en los instantes críticos, una gran fuerza vital domina y se impone, y una suerte de providencial supervivencia presta ánimos a todos o infunde optimismo a los más apocados espíritus.

Esta parece ser la característica de nuestra tierra. Cuando agentes extraños o propios han querido hundirla, aquella rebeldía que antaño se tradujo en ansias de libertad, se transforma hoy en ansias de libertad —que es una forma de liberación. Y nuestro esfuerzo no sufre el cansancio de las labores demasiado rudas, sino recoge el fruto a poco que en el país la calma se entroniza, se reparte el trabajo y el orden hace posible, actividades y despreocupaciones necesarias a la normalidad de la vida.

Conservar ese orden, esa despreocupación que no es sino confianza en quienes rigen, mantener el sosiego y propiciar fecundas labores, es la obra de mayor responsabilidad que a nuestro deber toca cumplir, por lo mismo que no basta a nuestro orgullo que nos sintamos satisfechos de nuestra obra, sino que es forzoso, que así mismo muestren su contentamiento aquéllos que nos observan y nos acompañan, propios y extraños, y aun aquéllos que, indiferentes por razones de perezoso patriotismo, se sienten protegidos y salvaguardados en todos sus derechos de hombres libres.

Este Gobierno que me honro en presidir trata de cumplir con entera buena fe los deberes anunciados, no por afán de aplausos, a que es ajeno, sino por lo que supone el bien de la República la actitud de un Gobierno que pide al pueblo su patriótica cooperación en beneficio de todos.

Grato es consignar también en estas palabras cuán eficaz ha sido al triunfo de la paz que disfrutamos, la cooperación valiosa e indispensable de las fuerzas armadas. Ellas son el fundamento sobre el cual edifica el Gobierno Provisional sus leyes protectoras. A ellas, en una palabra, está encomendado lo que es primordial en los pueblos civilizados: el mantenimiento del orden. Y fué tanto su espíritu de cooperación ante las amenazas de recientes perturbaciones, y tanto y tan acendrado ha sido su patriotismo, que el país se siente hoy salvaguardado a virtud de tan noble vigilancia, y la República se siente tan estable y poderosa como el día feliz de su estructuración inolvidable.

Pruebas de entusiasmo y disciplina saben dar siempre las fuerzas armadas en los actos como el que hoy contemplamos, que llevan a la conciencia de todos la seguridad que hay que tener cuando se cuenta con instituciones que de tan ostensible manera honran a la República.

Grato me es también saludar al pueblo de Cuba en este aniversario glorioso de nuestra independencia. Saludo que hago extensivo a todos los que con nosotros conviven y con sus actividades nos ayudan en esta marcha hacia la felicidad anhelada. Paz quiere Cuba y paz tendrá, porque en esa única promesa que el Gobierno hace al pueblo generoso, caben todos los bienes a que el pueblo, por su honrada actuación, tiene derecho».

Con un ponche al Coronel Mendieta, ofrecido por el Coronel Batista en el Círculo Militar, terminó el acto.

LA CONCURRENCIA

Anotamos al Embajador de los Estados Unidos, Mr. Jefferson Caffery; a los de México y España, y a los Ministros de China, Uruguay, Argentina y Chile; a los Tenientes Coroneles Pedraza, Velasco, Tabernilla, Galíndez, que dirigió la revista; García Pedroso, López Migoya; Comandantes Valls, Alvarez, Díaz Calderón, Tarrau, Marchena, Sosa y toda la oficialidad franca de servicio del sexto distrito militar, así como los Secretarios de Despacho; el Jefe de la Policía Judicial, Comandante Gómez Sicre, y el de la Técnica, señor Cayetano Fraga, que acompañaba al Presidente de la República.

Por la noche hubo en Columbia velada alusiva a la festividad patriótica, así como en la Cabaña.

La aviación tomó también parte en la revista de ayer en Columbia.

Dos accidentes hubo que lamentar: las heridas graves que recibió el cabo Mario E. Tella y las leves que sufrió el soldado Mario Sánchez, al espantarse un mulo durante la repetida revista.

Trátase de obtener un sorteo extraordinario para qne Santa Cruz del Sur tenga lo que pide

En Camagüey hay muchas familias que huyeron de dicha población cuando el desastre y que poco a poco se han reintegrando a ella. El Comité Pro Mejoras sigue su obra

No desmaya en su labor el Comité Pro Mejoras de Santa Cruz del Sur, y ayer, precisamente, hemos recogido las últimas impresiones que de su reciente viaje al interior de la República nos da el señor Clemente Arias, miembro del Comité en las que nos participa que el pasado día 17 llegó el Comité a Camagüey, donde los miembros del mismo visitaron al Gobernador interino, señor Juan Elas Hernández, el que les ofreció su decidida cooperación, en nombre del doctor Gonzalo del Cristo, Gobernador en propiedad, saliendo el 18 para la Habana, y al pasar por Santa Clara el doctor Ramón Lorenzo Pérez, rotario y masón, auxilió eficazmente a la comisión y que les dionoticias de la convención rotaria de Santiago de Cuba, en la que se trató sobre Santa Cruz del Sur.

Los comisionados han podido observar que en la capital camagueyana hay dos mil cuatrocientos supervivientes de la hecatombe de Santa Cruz del Sur del año 1932, los cuales se van reintegrando a su población natal, que no abandonarán, confiando en que resurgirá de sus ruinas, contando con el esfuerzos de sus hijos y la cooperación del gobierno y del pueblo.

El Comité Pro Mejoras de Santa Cruz del Sur pide a las autoridades de la nación que se lleve a efecto un sorteo extraordinario y que los fondos que se recauden, manejados por elementos solventes, se inviertan en las obras que necesariamente han de llevarse a cabo en la citaa población, cuyas obras están expuestas a quedar paralizadas. El citado Comité radica en los hoteles Pasaje y Delicias, de Puerta Tierra.

PROCESAMIENTOS

El Juez de Instrucción de la Sección Quinta, dictó ayer auto de procesamiento contra Manuel Márquez González, acusado de un delito de lesiones graves, con fianza de 300 pesos, y Raúl Hernández Estudil, por amenazas condicionales de muerte, con fianza de 500 pesos.

M.E.C.D. 2016

TOS de los Niños
Coqueluche
y Tos Nerviosa
CURA asegurada por el verdadero
JARABE MONTEGNIET
M. DELALANDE, 37, Av. Marceau. PARIS

10¢
LATITA
MENTHOLATUM
¿Por qué comprar imitaciones desconocidas y peligrosas?

DESPUES DE UNA SUCULENTA COMIDA
si el exceso de acidez en el estómago le causa malestar pruebe la Magnesia Bisurada.
Es una receta simple pero eficaz.
Da pronto alivio.

FARMACIA
DROGUERIA DE "JOHNSON"
DE TURNO LOS LUNES
Obispo Nº 30 TELEFONO-A-2129

LA MAYOR
35 EDIFICIOS
700 EMPLEADOS
SARRÁ
DROGUERIA
ABIERTA TODOS LOS DIAS
TODA LA NOCHE LOS MARTES
A-8026 A-3641

FARMACIAS de turno hoy

MARTES

HABANA

Antonio M Lanzcano (Manrique) 7 .. .. M-4231
Ave. Menocal y E. Villuendas U-7070
Ave Menocal 59, esquina a Estrella U-4000
Ave. Menocal (Infanta) 131 .. U-6666
Carlos III y Oquendo U-6830
Ave Simón Bolívar y A. M. Lazcano M-5229
Ave. República (San Lázaro 202 .. .. A-7578
B. Masso, (Escobar) y M. Gorgas M-5020
Compostela 163 .. .. M-8821
E. Palma (Consulado) y Colón M-5410
E Villuendas y Oquendo U-6841
Gral Aguirre (Animas) 1 .. M-5557
Gral. Alemán, (San Nicolás) y Rayo U-7097
Gral. Carrillo, (San Rafael) 170 .. ..
San Miguel y Lealtad U-6743
Máximo Gómez (Monte) 162 A-9898
M. Gómez entre Romay y San Joaquín M-4128
P. Gómez (Corrales) y Cienfuegos M-4819
Príncipe 13 .. .. U-7097
Rafael M. de Labra y Barcelona M-4517
Rafael M de Labra (Aguila) 180 .. .. M-5353
Ruiz de Luzuriaga (Vives 139
República del Brasil (Teniente Rey) 41 .. .. A-1106
Salud y Gervasio U-2507
San Jasé 122 .. .. U-2507
Tejadillo 38 .. .. M-5272
Zenea (Neptuno) 59 .. .. .. M-4170

VEDADO

Ave de España (Calle 17) 58 entre J e L F-6092
Ave. España (17) 453 .. .. F-6193
Calzada y 10 .. .. F-6262
23 No. 257 .. .. F-4044
23 No. 381 .. .. F-6127
Zapata y B F-6007

VIBORA

10 de Octubre 444 y Chaple I-7289
10 de Octubre 600 .. .. .. I-7581
Carretera de Managua y Valiente I-5342
San Francisco y Lawton X-2326
Santa Catalina y Luz Caballero I-7474
Tejar 16 (R. Lawton) X-2318

JESUS DEL MONTE S. SUAREZ

10 de Octubre y Santa Emilia I-4473
San Leonardo y Flores 7466
10 de Octubre y Municipio . X-1717

LUYANO

Calle 11 y R de Cardenas (R. Batista) X-2525
Concha 228 B .. ..

CERRO

Calzada del Cerro 599 esquina a Patria M-5136
Churruca 16 .. .. I-7440

NOTA.—Este grupo deberá prestar servicio público todo el día y toda la noche de los domingos siguientes: Enero 13, Febrero 24, Abril 7, Mayo 19, Junio 30, Agosto 11, Septiembre 22, Noviembre 3 y Diciembre 15.

HABANERAS

LA MODA ACTUAL

MODELOS FRANCESES

Las telas de óvalos grandes en colores contrastantes con el fondo que debe ser pálido, son los motivos más nuevos en las telas.

Aquí vemos un sencillo traje de noche, propio para jovencita, de un efecto muy alegre y distinguido en una muselina de seda rosada con óvalos carmelita y un cinturón de terciopelo también en ese color.

LA MODA ACTUAL

Los trajes más celebrados esta temporada son de estilo griego.

Schiaparelli emplea esta forma, colocando una tira larga de tela que se enrosca en el cuerpo dejando un lado suelto para echarlo sobre la cabeza o bien dejarlo caer en forma de panel largo hacia trás.

El drapeado para la cabeza se llama Ihram y sirve de marco para la cara que favorece de una manera asombrosa.

Las sedas gruesas en tejidos a mano de coloridos persas con listas en azul turquesa y oro con la pieza que cubre la cabeza ajustada a la espalda de modo, son los más prácticos por que puede usarse a veces como capa.

DATOS INTERESANTES

Una gran oportunidad ha ofrecido el Jubileo del Rey a las mujeres inglesas para satisfacer todos los caprichos de la moda, adornándose cada cual a medida de sus fuerzas para celebrar el aniversario de su reino.

El espectáculo ofrecido no es de los que se ven a menudo, resultando todas las fiestas suntuosas y animadas como esperábamos.

A las once y media exactamente el Rey y la Reina con sus familiares partieron en su tournée triunfal por Londres, pasando por las calles repletas de público, llegando a la Catedral de San Pablo, donde oyeron una misa de gracias. Con la procesión se dió la señal de apertura de las celebraciones del Jubileo de Plata, estando la ciudad adornada con banderas y flores, viéndose las calles llenas de magníficas máquinas, los restaurants repletos de público distinguido y las aceras colmadas del público que fué de las provincias a presenciar el gran espectáculo. Se han celebrado grandes fiestas, bailes, **garden parties**, carreras y regatas; admirándose las bellas **toilettes** que lucían las mujeres en la exposición de flores, en el **meeting** naval, los torneos aéreos y las carreras, así como también en la procesión acuática celebrada por la noche, que resultó uno de los más bellos acontecimientos que recordarán siempre los que lo presenciaron.

Los trajes, las plumas, los peinados, las joyas y todo lo que se lució en esas fiestas inolvidables quedarán grabados en todas las memorias, sobre todo el momento dramático cuando las rejas del Palacio se abrieron para dejar pasar a los soberanos que eran aclamados sinceramente por el pueblo que siempre los ha venerado.

COMPLEMENTOS DE BELLEZA

El último toque, antes de terminar la **toilette** femenina, debe ser la aplicación de la **Grasa Greta** sobre las pestañas.

Esta grasa, además de embellecer los ojos, suavizando la mirada y sombreando los párpados, tiene la facultad de hacer crecer las pestañas, volviéndolas arqueadas y coposas como las de la artista de su nombre.

Este maravilloso producto se encuentra en todas las tiendas y principales droguerías, pudiéndose adquirir por un precio módico.

P A I S A J E

La belleza del jardín
No está sólo en su rosal,
Ni en el lecho virginal
De su más tierno jazmín.

Lo más bello del vergel
Son las gotas del rocío,
Cristalizadas de frío,
En las hojas de un laurel.

Fundidas en el crisol
De la hora matinal;
Es la fuente de cristal
Plateada por el sol.

Marzo 29 de 1935. **José Antonio LOPEZ.**

MENU DEL DIA

Almuerzo	Comida
Cup de melón.	Grape fruit.
Huevos fritos con jacon.	Sopa de fidecs con menudos
Cabrillas Colbert.	Croquetas de cangrejos.
Carnero a la jardinera.	Pierna de puerco asada.
Ensalada de vegetales.	Ensalada de chayotes.
Pastillas de guanábana.	Dulce de ciruelas pasas.

RECETAS DE COCINA

Panqué

Se bate bien media libra de azúcar y media de mantequilla, luego se le añade seis yemas de huevos y cuando esta crema esté blanca se le añade las claras batidas a punto de merengue. Cuando esté unido se le agrega media libra de harina de Castilla, un cucharadita de vainilla y sin batirlo se coloca en un molde engrasado en mantequilla, dejándolo al horno durante media hora.

M. R. de FONTANILLS.

Dr. M. Costales Latatú
Profesor de Clínica Quirúrgica de la Universidad
ENFERMEDADES DE SEÑORAS — CIRUGIA ABDOMINAL
Paseo de Martí 98. Teléfonos M-3472 y F-4187
Honorarios: DIEZ PESOS
Lunes-Miércoles-Viernes 3 a 5 p. m.

SE DESPIDIÓ A LAS 3 DE LA MAÑANA

Después de comer y beber toda la noche

Nadie podría darse cuenta hoy... Se siente como nuevo ...Sin dolor de cabeza ni malestar de estómago

Si desea usted algo que le alivie las indisposiciones y el malestar de estómago en menos tiempo que los remedios caseros ordinarios, tome un poco de BiSoDoL en un vaso de agua. ¡Se convencerá de que en menos de 5 minutos alivia las indigestiones, los gases, las acedías y el malestar que frecuentemente resulta de comer y beber! En todas partes se están substituyendo los anticuados remedios con esta admirable preparación que corrige el malestar de estómago al instante.

Además, no se conoce nada que mantenga el aliento tan fresco ni tan puro. Un vaso de agua con un poco de BiSoDoL todas las mañanas al levantarse, basta para neutralizar el exceso de ácidos formados en el estómago y que son la verdadera causa del mal aliento. BiSoDoL asienta el estómago, y la sensación de frescura que produce en la boca todo el día, le indica a usted que su aliento está deliciosamente puro. Pruebe el BiSoDoL ahora mismo si desea buena digestión y aliento fresco y puro todo el día. Quedará muy complacido de los resultados.

B116

BiSoDoL

MATANCERAS

EN GRAN ANIMACION

La Playa de Buey-Vaquita.

Es cada domingo mayor la concurrencia a aquel balneario de Botet, único con que contamos actualmente y en el que se dan cita nuestras más distinguidas familias para gozar del deleite del mar y de la incomparable vista que desde allí se domina.

Entre los numerosos parties del domingo pasado en Buey-Vaquita, recuerda el Cronista el de las señoras de Martínez y de Quiroga, Dulce María García y Ariela de Ximeno, con las señoras Cira Andraca de Lamadrid, Simeón de Lima, y las señoritas María Antonia de Ximeno, Olguita Quiroga, Carmen Leonor Martínez y las Lamadrid.

Fueron visitas del Balneario también, los masones pinareños, que en excursión nutridísima visitaron esta ciudad ese día.

Abogados y Médicos, Ingenieros y Comerciantes, Magistrados y Jueces, pertenecientes a Logias de Pinar del Río, invadieron Matanzas, visitando la Casa de Beneficencia, Monserrat y Buey-Vaquita.

Almorzaron esos huéspedes en el Baturro, donde se les sirvió un sabrosísimo menú.

Acompañaban a los masones de Pinar del Río, sus respectivas familias y les hicieron los honores aquí, las señoras de Beato y otras más.

Entre esos excursionistas destacará el cronista a una figulina interesante: Rebeca Mármol, que redacta las notas sociales de San Luis, en las páginas del DIARIO DE LA MARINA.

La encantadora compañera me fué presentada por la señora de Martínez, a la que debo esa inefable dicha.

También era muy animado un party de caballeros, el domingo en Buey-Vaquita, entre los que se contaban el doctor Silvio Blanco, el Administrador del National City Bank, Juan Quirós, el capitán Argilagos y el teniente Acosta Jinores, el magistrado Manolo Caíñas y los Jueces Suárez Muñiz y Quintana, con Ismael Obias, Teodosio Menéndez y el ex Director de «El Imparcial», Félix U. Casas.

Fué un día delicioso el del domingo en Buey Vaquita.

DON JOAQUIN SOCARRAS

Acabo de saberlo.

En Madrid, donde residía desde hace años, ha fallecido el muy estimado caballero, que era hermano de aquel Rosendo nuestro, que por tantos años fué Administrador de la Munson Line.

Establecido en la Villa del Oso y del Madroño, don Joaquín Socarrás vivía de sus cuantiosas rentas, después de haber laborado intensamente en Cuba, donde hizo un bonito capital

Persona muy afable, muy culta, don Joaquín Socarrás y Loret de Mola, con su viuda que se encuentra en la capital de España, lo lloran en Matanzas sus sobrinos y su hermana política, la viuda de Rosendo, para los que va mi pésame más sentido.

LA SRA. VDA. DE REVILLA

Chicha García.

Después de pasar unos días con sus hijos los esposos, el abogado Fiscal de esta Audiencia, Ezequiel Revilla y Clara Alayón, ha regresado a la abana donde reside la muy respetable y distinguida dama.

La acompaña durante su estancia aquí, su hija, una gentil habanerita a la que saludamos en la Playa, en la Quinta de la Calzada de General Betancourt número 131.

Mi saludo a esas viajeras.

DE ENFERMOS

Varios los de hoy.

En primer término Mercedes Verdura, que se encuentra gravísima, temiéndose un fatal desenlace. En torno a su lecho están sus sobrinos que la asisten amorosamente.

También guarda cama la señorita Merceditas Moreno, a la que asiste el doctor Antonio J. Font Tió.

También con altas fiebres se ve alejado de sus juegos Luisito Zapico y Sardiñas, el más pequeño de los hijos de Manolo Zapico, al que presta asistencia médica el doctor Miguel A. Beato.

..Y así también delicada de salud, la señora Consuelo Fernández Ortiz, que desde hace días se encuentra recluída en sus habitaciones.

Por la mejoría de todos esos enfermos hago votos.

UNA MISA

En la Catedral.

Se dirá hoy en sufragio del alma de Marina Moré y Almirall, la infortunada hija del Presidente de nuestra Audiencia que falleciera el pasado mes de abril, en día como el de hoy.

Las Hijas de María, a la que pertenecía la señorita Moré, le ofrecen este póstumo homenaje, invitando para él a todas las asociadas y a las amistades de la familia **Moré.**

A las siete y media a. m. de hoy, esa misa.

MI PESAME

A los Haedo.

Va muy sentido en estas líneas, para el doctor Juan Miguel Haedo y Triana y sus hijos por el inmenso duelo que hoy los aflige, con motivo del fallecimiento de la señora Julia Medina, cuyo cadáver fué traído a esta ciudad, para que recibiera cristiana sepultura en la Necrópolis de San Carlos.

Mujer de grandes virtudes, muy abnegada, muy buena, muy noble doña Julia Medina, de su paso por esta vida sólo deja huellas de su gran corazón, de su inmensa generosidad y su gran fe.

Aunque no pudo hacerse una invitación oportuna para el acto del sepelio de la señora de Haedo, por lo repentino de su muerte, fueron numerosos los amigos de Juan Miguel, que al conocer la noticia se congregaron en el Cementerio de San Carlos para esperar la llegada del cadáver y presenciar su inhumación.

Acoja Dios en el Cielo el alma de doña Julia Medina de Haedo y sea para su viudo, sus hijos y sus hermanos políticos, la expresión de nuestro condolencia.

LAS VIRGINIAS

En la festividad de hoy.

Están de días en esta fecha del 21 de Mayo, las señoras Virginia Otero de Cruz, Virginia Gutiérrez de Madan y Virginia González Reboull de Cuéllar.

Las señoritas Virginia Escoto, Virginia Beato, que es huésped nuestra en la actualidad; Virginia Neyra y Gou, a la que deseo todo género de venturas y Virginia Caíñas, la índisima hija del Magistrado de esta Audiencia.

HALAGADISIMOS

Los esposos Infiesta.

Así se encuentran en estos momentos, el alto empleado del National City Bank, Vicente Infiesta y su interesante esposa, que besan alborozados a una preciosa muñeca, que viera la luz primera en la mañana del sábado 18 de mayo.

El estado de la señora de Infiesta y su babyta no puede ser más satisfactorio.

Mi enhorabuena a ese matrimonio.

NUEVO NOTARIO

El doctor Casas Albadalejo.

Por decreto del Hon. Jefe del Estado de fecha 3 de mayo, ha sido nombrado Notario de la capital, instalando su estudio en el Edificio «Abreu», O-Reilly y Mercaderes, en el departamente número 507-514, el doctor Alberto Casas y Albaladejo, profesional de indiscutible mérito al que me ligan estrechos vínculos de afecto y vieja amistad.

Muchos éxitos desea el cronista al doctor Casas en el ejercicio de su profesión.

LA SRA. DE RABELO

Zoraida Boscowitz.

Después de pasar una deliciosa temporada en ésta, en la residencia de su hermano, el Presidente de los Caballeros Católicos, Emiliano Moreno y su distinguida esposa, Flérida Boscowitz y Caminero, ha regresado a la capital de Oriente, donde tiene su residencia, la interesante dama Zoraida Boscowitz de Rabelo.

Tenga un feliz viaje la señora de Rabelo.

UN HOMENAJE

Al doctor Dihigo.

Con motivo de embarcar para México, donde representará al Club Matancero, le ofrecen una comida pasado mañana jueves, los rotarios yumurino, al nuevo Gobernador del Distrito, doctor Mario Dihigo y del Llano.

A dicha comida pueden asistir también aquellos amigos del prestigioso galeno que deseen sumarse a esa gentil exteriorización de cariño que va a rendirse a Mario.

Los señores Esquerré, Pérez Jorge, Quirós y Casas, reciben adhesiones para esta comida del día 23.

Será en el Hotel Velasco.

OPERADO

Un gracioso niño.

En la Clínica Agramonte, de Camagüey, fué sometido a la operación de extirpación de las amígdalas y adenoides, el simpático caballerito Martín del Junco y Alayón, hijo del Fiscal de la Audiencia camagüeyana.

Operó a Martincito el eminente cirujano doctor Grave de Peralta, administrándole la anestesia el doctor Sainz.

El estado del operado no puede ser más satisfactorio.

Ha sido dado de alta ya.

EN EL CASINO

Una fiesta el día primero.

La Directiva del Centro hispano, que preside don Eudoro Alba, acaba de fijar la fecha del primero de junio, para el gran baile, segundo de la temporada veraniega, que ofrecerá a sus asociados.

Tocará en esa fiesta la Orquesta de Aniceto Díaz, que estrenará el danzonete «Ron Yucayo», el exquisito producto matancero, con el que tan deliciosos coktails confeccionara el domingo en Buey Vaquita el Magistrado Caíñas.

Entre la juventud hay entusiasmo grande para este baile del sábado de la semana entrante en el Casino.

SAN MIGUEL

En gran favor.

Han sido estos pasados días para el balneario de don Manuel, días de gran movimiento y de incontables excursionistas que han aprovechado el fin de semana para gozar de tres días en aquel delicioso edén.

Entre los numerosísimos visitantes de nuestro Vichy ayer domingo, figuraba el Director del Rotograbado, Ignacio Rivero y su bellísima esposa Tessie Moreno.

Los hoteles todos, el palacial balneario y los chalets del resorts, vieron colmados desde el sábado hasta ayer lunes en que regresaron por la noche a la Habana, cuantos allí estuvieron.

San Miguel se impone.

UNA COMIDA ANOCHE

Al doctor Saavedra.

Se la ofrecieron en el clásico «Baturro», la taberna española tan de moda hoy entre nuestra juventud, un grupo de amigos del doctor Nicolás Saavedra, abogado joven, inteligente y de gran popularidad en Matanzas.

De ese ágape no podría hablar hoy, por eso me reservo para las próximas «Matanceras» en que le dedicaré una detallada reseña.

LA ULTIMA NOTA

Para decir que fué el de ayer un día movido en Matanzas y pleno de alicientes para todos.

Varios los actos que serán mañana objeto de mi interés en estas columnas: el primero la inauguración del Campo de Experimentación Agrícola del Gobierno Provincial.

El segundo el Te Deum cantado en la Catedral en acción de gracias, acto que patrocinaban los caballeros católicos.

Y el tercero el brillantísimo baile del Tennis, que es el acontecimiento magno de este florido mayo.

Manolo JARQUIN.

Defunciones ocurridas en la Habana

DOMINGO

Bienvenido Fundora, mestizo, 7 meses, Boza sin número, Toxi-infección intestinal.

Eladio López Calderón, blanco, 56 años, Figuras 24, Insuficiencia cardio renal.

Victoria Barcina Fernández, blanca, 74 años, Quiroga 14. Hemorragia cerebral.

Antonio Alvarez González, blanco, 6 días, Quinta Castellana, Consecuencia parto laborioso.

Monserrate Herrera Valdés, blanco, 71 años, Asilo, Santa Marta, Senilidad.

Eva Posada y Morales blanco, 69 años, Habana 51. Parálisis intestinal.

Dulce María Aragón, negra, 3 meses, Hospital C. García, Eclampsia.

Luisa Rabasa Ordóñez, negra, 58 años, Hospital Las Animas, Difteria.

Dora María Manatilli, blanca, 29 años, San José 24, Estrechez mitral

Andrés Carrera Arriete, blanco, 24 años. Villanueva 25, Bronquitis aguda.

Miguel Gil Martell, blanco, 54 años, Montes 399, Hodgkin.

Sara Cortina García, mestiza, 22 años, Zaragoza 51, Epilepsia.

Mery Ravelo Castillo, blanca, 22 años, Santa Rosa 45, Bronconeumonia.

Eladio Gómez, blanco, 41 años, Hospital C. García, Ulcera gástrica.

Manuel Puñal, blanco, 40 años, H. C. García, Hernia estrangulada.

Juan Arencibia, mestizo, 75 años, Hospital Calixto García, Senelidad.

José Sacramento, blanco, 65 años, Hospital C. García, Nefritis crónica.

Isidra Bella Hernández, blanca, 17 años. Hospital Las Animas, Paludismo.

Justo Valdés Mena, negro, 1 año, Reparto Las Cañas, Insuficiencia cardiaca.

Leonel Cuello, blanco, 10 meses, Hospital C. García, Gastro enteritis.

Gloria Bachiller, negra, 2 años. Reparto Las Yaguas, Bronconeumonía.

Inocencia Prieto García, blanca 71 años, San José 20 altos, Tumor maligno del estómago.

Cándida Herrera, blanca, 15 meses, Carmen 45, Gastro enteritis.

Gustavo Gómez Montes, blanco, 11 años, Alambique 2, Traumatismo del cráneo.

LUNES

Laureano Aldama Aldama mestizo, 28 años, Sta. Ursula 25, Ataque bronquial.

Andrés Dieguez Alles, blanco, 29 años, Revillagigedo 74, Tuberculosis pulmonar.

Herminia Solano Duarte, blanca, 22 años, Escobar 107, Esclerosis renal.

Santo Hernández Montes blanco, 8 días, Martí 4. Santa Amalia. Debilidad congénita.

Carmelo René Díaz, mestizo, 4 años. Hospital Mercedes, Asistolia.

Luciano Delgado Capote, blanco, 29 años, Hospital C. García, Septicemia.

José Enrique Julián Valdés, blanco, 60 años, Corrales 12, Ulcera del estómago.

Rogelio Fernández Oceguera blanco, 14 meses. Cádiz 18 D. Enteritis.

Virgilio Bascuguer Domínguez, mestizo, 34 años, Recreto 9. Tuberculosis pulmonar.

Catalina Valdivia García, blanca, 12 días, 11 número 1 Vedado, Gastro enteritis.

José Peón Durán blanco, 30 años, 25 e. I. Vedado, Tubeculosis pulmonar.

Inocente Ballestero, blanco, 28 años, Hospital C. García, Hepatitis crónica.

Micaela Hernández Pérez, blanca, 51 años, Cerro 44. Peritonitis cardiaca.

Ramón Vega Ramos, mestizo, 34 años. Sanatorio La Esperanza, Tuberculosis pulmonar.

María del C. Cabrera Córdova,, blanca, 26 días, 29 y G. Hemorragia intracaneal.

Flora Galtes, blanca, 62 años. Av. Acosta entre Concepción y Dolores, Colecistitis aguda.

Julia Martínez Macho, mestiza, 73 años, Lagunas 3, Uremia.

Isidro Beralia, blanco, 64 años, C. Socorro 1ra. Miocarditis aguda.

Juan Paz Rouca, blanca, 8 meses, 30 entre 17 y 19. Vedado, Gastro enteritis.

Alberto Cazola Suárez, blanco, 6 meses 29 sin número Vedado, Gastro enteritis.

María Luisa Vila, blanco, 53 años, Línea 13. Neumonía.

Bernardo Calderón Calderón, negro 55 años, Coliseo 18 reparto Gavilán. Aortitis..

A Través de la Vida

Por HECTOR DE SAAVEDRA

ENTRE AMIGOS

La Prensa toda ha dado cuenta de un almuerzo que se efectuó el sábado próximo pasado a bordo del «Oriente», que como todos saben, es el magnífico vapor, hermano gemelo del desdichado «Morro-Castle», y que pertenece a la vieja línea de Ward, una Compañía que ha seguido paso a paso los destinos de Cuba y ha compartido con ella sus dichas y también sus sinsabores.

Es una larga historia la de esta casa de Ward que fué rival, hace medio siglo, de otra Compañía llamada «Alexander», la que concluyó por cederle todo el terreno, quedando sola la de Ward para este servicio con New York, una vez por semana y con una flota de pequeños barquitos de hoja de lata, que se llamaban «Saratoga», «New-Port» y otras varias «City» más, todas cortadas por el mismo estilo.

Aquellos eran tiempos pobres y llamábamos «palacios» a aquellos barquichuelos que se alumbraban con petróleo, daban comida de boarding-house y tardaban tres días y medio o cuatro en llegar a New York.

Pero los cubanos estábamos encantados y la visita anual a Saratoga Spring era muy «fashionable». Por aquellos barcos pasaba toda la Habana y comparado con lo que sufría el gran Rey Don Felipe II, al ir de Madrid al Escorial, era una fortuna nuestro transporte náutico.

Yo iba todos los años, terminado mi curso en la Universidad, a pasar las vacaciones entre los cubanos que allá andábamos siempre juntos, porque ni conocíamos la «high life» americana ni nos abrieron jamás las puertas de sus palacios de New-Port. Estábamos familiarizados con los Vanderbilts, los Goelet, los Astor y otros astros, gracias a los periódicos, pero muy pocos los habían visto.

La Compañía de Vapores de «la Casa de Ward» fué siempre cubanísima y le guardo un inolvidable reconocimiento por la conducta hospitalaria y generosa que tuvieron con nuestros compatriotas, que no siempre viajaron como turistas y que en muchas ocasiones los azares de la política les hicieron llamar, llenos de angustia, a aquella puerta que nunca se cerró para nosotros.

En el transcurso de los años y el cambio favorable a todos los intereses del país la Compañía se engrandeció. Mejoró sus barcos, aumentó sus servicios y logró, al fin, tener grandes y espléndidos vapores, con todas las exquisiteces modernas, y un tiempo de viaje que redujo a dos días y medio. ¡Era espléndido y muy merecido! y de ello estábamos muy orgullosos en el país.

Pero vino, recientemente, una ola de desgracias e infortunios como hemos sufrido, también los habitantes de esta tierra, y la pobre Compañía pasó por amarguras y dolores. No quiero recordar aquel «Morro Castle», que me parecía estar pisando en mi visita al «Oriente», ni quiero evocar otros infortunios. Por fortuna, todo eso ha pasado y la vieja Casa de Ward, como la dulce y melancólica tierra de nuestros amores, sonríen, ya, llenas de esperanza...

Mi excelente amigo el señor José M. Causse, Agente General de Pasajeros, y Mr Dudley Thomas, que es el Agente General de la Compañía, tuvieron la buena idea de reunir en un íntimo almuerzo, para seguir estrechando los lazos de esta buena y vieja amistad que ha existido siempre entre la Prensa y la Compañía, a los representantes de los periódicos, antiguos amigos unos, noveles conocidos otros, pero todos gentiles, generosos y sinceros con una empresa que ni persigue ni necesita bombos ni reclamos, y que sólo pretende mantener aquella vieja tradición de cordialidad que no obstante los envites del tiempo y de la suerte, no ha decaído en el ánimo de los viejos y los nuevos empleados y los periodistas de la aurora y del ocaso de esta historia.

El almuerzo, cuyo carácter fué del mejor gusto, no alteró las sencillas costumbres de a bordo. Una fotografía, al final (cosa como se comprenderá, imprescindible) reunió en un sólo grupo a los disgregados en mesitas privadas. Ello nos puso de manifiesto que nos faltaba el Capitán Jones y su ausencia fué la única pena.

CRUCIGRAMA

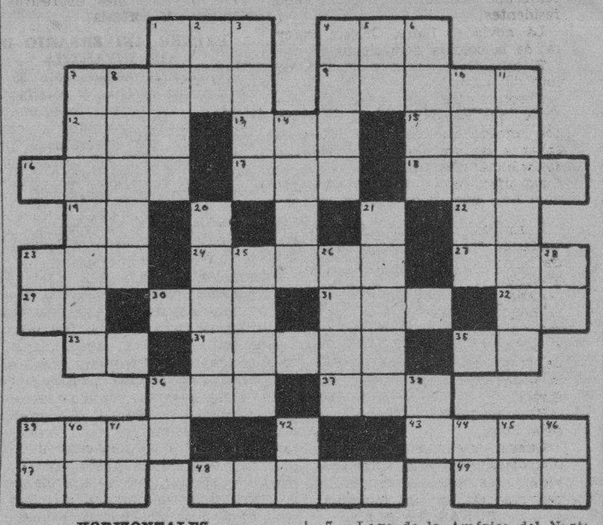

HORIZONTALES

1.—Amarra.
4.—Hombre despreciable.
7.—Terreno fértil en el desierto.
9.—Planta aroidea, de flores amarillas y raíces de olor suave.
12.—Patriarca hebreo, hijo de Lamec.
13.—Río de Suiza.
15.—Río de Galicia.
16.—No es el mismo.
17.—Delincuente.
18.—Pescado lamia.
19.—Asociación de Torcedores.
22.—Afirmación Nacional.
23.—Altar.
24.—Arbol indígena de España
27.—Alabanza.
29.—Nota musical.
30.—Puerto del Perú. —
31.—Metal.
32.—Interjección.
33.—Especie de flecha que usaban los antiguos turcos
34.—Persona muiy pequeña.
35.—Cierta hiedra de la China.
36.—Rey de Wessex en la heptarquía sajono, desde 689 a 726.
37.—Uino (en inglés).
39.—Ley de los antiguos romanos contra el excesivo lujo de las mujeres.
34.—Corriente de agua dulce (pl.)
47.—Prefijo.
48.—Asiento real con gradas y dosel.
49—Preposición.

VERTICALES

1.—Limpieza.
2.—Variante.
3.—Cocinar.
4.—De alto precio.
5.Asociación Canaria.
6.—Flor.
7.—Lago de la América del Norte.
8.—Arteria mayor del cuerpo humano.
10.—Parte o división de alguna cosa con dependencia de ella.
11.—Río de Venezuela.
14.—Individuo de cierta raza indígena de Filipinas.
20.—Ciudad de Wurtemberg (Alemania).
21.—Alcorán.
23.—Antes meridiano.
25.—Tela fuerte para velas, todos, etcétera.
26.—Mamífero cuadrumano.
28.—Río de Suiza.
36.—Diptongo.
38.—Terminación de infinitivo.
39.—Sobre (en inglés)
40.—Nombre de letra.
41.—Montaña de China.
42.—RRío de Italia.
44.—Es (en inglés)
45.—Eecuhhé.
46.—Sin número.

Solución al Crucigrama anterior

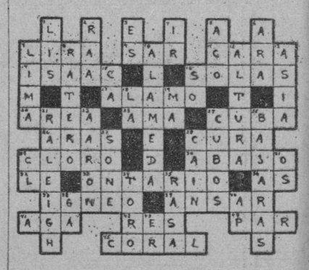

DOS ROBOS

Alejandro Valcárcel García, vecino de Santa Teresa y Fomento, en el Cerro, denunció a la policía, que de su domicilio le habían robado ropas y prendas por valor de 500 pesos, sin que por el momento tuviera sospechas en persona alguna.

—María González, domiciliada en Padre Varela 6 y medio, puso en conocimiento de la policía, que le habían robado de su domicilio, sin que pudiera apreciar la ascendencia del robo.

Lea AVANCE todas las tardes. Dirigido por José I. Rivero

M.E.C.D. 2016

Viboreñas

LAS VIRGINIAS

Celebran hoy sus días las siguientes señoras y señoritas:

Es mi primera felicitación dedicada a la distinguida y joven señora Virginia Bustillo, amantísima esposa del servicial y querido amigo Aurelio Díaz Bárcena, e hija de los distinguidos esposos, dama tan excelente como María de las Mercedes V. de Bustillo y el fraternal amigo Chichí Bustillo.

Vina, como afectuosamente la nombramos, bien sabe todo lo bueno que le deseo al celebrar sus días en el primer año de su matrimonio, y en la espera, ya muy próxima, de un ángel terrenal que aumentará su venturosa vida.

Una amiga a la que junto con su esposo me une la más estrecha amistad, la distinguida dama Virginia Monserrate de Allones, esposa del cumplido amigo César Allones, Jefe de los Registros de los Juzgados, en Prado número 15, delicado cargo en el que dentro del cumplimiento de sus deberes, sabe captarse muchos agradacimientos y afectos, por su carácter siempre dispuesto a servir.

La joven y distinguida señora Virginia Villavicencio de Serrapiñana.

Muy presente tengo a la estimada dama Virginia Milián de Blasco.

La joven señora Virginia Romero de Palma.

Las señoras Virginia González de Sandoval, Virginia López de Rodríguez, Virginia de Armas de Prieto, Virginia Alfaro de Buigas, Virginia S. de Villegas.

Es mi más expresiva felicitación dedicada a una amiga estimadísima la distinguida dama Virginia Catalá de Zamora, amante esposa de un compañero en la prensa tan cumplido como el querido Antonio G. Zamora, Director de la decana revista ilustrada «El Hogar».

Entre las señoritas es mi preferente felicitación dedicada a la estimadísima amiga Virginia Lluy, actual Presidenta del International Sunshine, delicado cargo en el que Virginia demuestra sus nobles sentimientos a favor de los ancianos que esa humanitaria asociación sostiene, siguiendo las labores que durante incontables años realizó su hermana, mi bondosa amiga Mrs. Houston, la excelente Pilar.

Un expresivo saludo dedico a las señoritas Virginia Camejo, Virginia Martínez, Virginia Llauradó, Virginia Calcaño, Virginia Morales, Virginia Rodríguez Senra, Virginia de la Peña y Pérez.

También celebran hoy sus días las señoritas Gisela Alvarado y María del Socorro Gómez.

A todas deseo las mayores felicidades.

UNA BODA EN NEW YORK

El estimado amigo Fernando Figueroa, desde la Babel de Hierro, díceme lo siguiente:

«Tengo el gusto de enviarle una participación de boda de un viboreño que se nos casa en esta ciudad, el conocido y distinguido joven Gilberto Venero Ginori, a cuya familia usted debe conocer.

El matrimonio se celebrará en la Iglesia de la Esperanza, donde acostumbran casarse los cubanos aquí residentes.

La novia se llama Celeste Pereyra, de la colonia dominicana.

El acto será íntimo y sencillo, por luto del novio.

Nosotros los viboreños de New York, que somos muchos, veríamos con agrado que usted se lo dejara saber a las amistades por medio de su crónica viboreña.

Suyo afectísimo y seguro servidor,
Fernando FIGUEROA.»

A su vez, la distinguida dama T. viuda de Pereyra, autora de los días de la novia, hame dedicado esta invitación:

«Adela T. viuda de Pereyra tiene el honor de participar a usted el matrimonio de su hija Celeste con el señor Gilberto Venero, el día 30 de Mayo de 1935, en la Iglesia de la Esperanza, 624 Wes 156 th. Street.

Recepción: 605 West 138th Street, New York.

Quedan complacidos. Felicito anticipadamente a tan apreciables novios y les doy las gracias por su participación en tan solemne acto.

BODAS DE PLATA

El domingo celebraron los veinte y cinco años de casados los estimados esposos, bella dama Lolita Blanco y el querido amigo Jesús Vidal, padres de la escultural Olguita Vidal Blanco, mi predilecta Mazurrita.

En el seno de sus familiares pasaron un día de campo.

Yo deseo a Lolita y al «Gallego» que su felicidad sea inquebrantable y que lleguen a celebrar sus Bodas de Diamantes.

SEÑORITA DORA MARIA MAÑALICH

Con sincera pena me enteré del inesperado fallecimiento de tan infortunada señorita cuyo entierro, efectuado en la tarde del domingo, fué una sentida manifestación de duelo, dedicándosele numerosas ofrendas florales, que confeccionó el estimado joven Enriquito Rivero en su Florería «Tosca» y entre ellas una hermosa corona-corazón de su mamá y hermanos; otra estilo Amos, de sus tíos María Luisa y Octavio; otra de igual estilo, «A Dora de Laura»; una cruz, «A Dora de María y Roberto»; un cojín, «A Dora de Lavastida y señora», y otras muchas.

Duerma en paz su último sueño la infortunada Dora, y reciban mi más sentido pésame su amantísima mamá, hermanos y demás familiares entre éstos el querido amigo y afamado facultativo doctor Octavio Mañalich.

OTRA BODA

«Mercedes Quintana viuda de Pedroso invita a usted al matrimonio de su hija Leopoldina.

Tristán Carballo de la Portilla invita a usted a su matrimonio con la señorita Leopoldina Pedroso y Quintana.

Iglesia Parroquial de Jesús del Monte, primero de Junio de 1935, a las diez de la noche».

Les acuso recibo y me anticipo a felicitar a Leopoldina, la bella amiguita y a Tristán, a los que ruego me remitan los pormenores de su boda, para dedicarles una cariñosa reseña de la misma.

CLUB UNIDOS

Este prestigioso club, que se anota un éxito brillante en cada una de sus fiestas, dispónese a celebrar un recibo bailable el primer sábado de Junio, día ocho, desde las nueve de la noche hasta la una de la madrugada, con un selecto programa bailable a cargo de excelente orquesta.

El atento amigo Presidente, señor Gastón Bared, por conducto del cumplido y también amigo señor Fabio Corriori, hame remitido invitaciones para ese recibo al que como es su costumbre, asistirán nuestras más distinguidas familias.

Les doy las más expresivas gracias por su cortesía.

PRIMER ANIVERSARIO DE «EL INFANTIL»

El próximo sábado, día 25, será de grandes alegrías y satisfacciones para los numerosos ex-alumnos de «El Infantil», asociados al club de su nombre, por celebrarse el primer aniversario de su constitución y, como ya he dicho, son asombrosos estos «infantiles», pues sólo con un año ya andan solos.

Un gran baile ya organizan los activos blanquirojos, que cuentan como el mejor propagandista a San Andrés, el que casi a diario me da noticias de cómo será esa fiesta.

Tres conjuntos musicales la amenizarán, por lo que el baile será constante. Antes de iniciarse éste, la Directiva obsequiará con un ponche a los señores cronistas sociales de los diversos rotativos; a los presidentes de clubs y a los socios y sus familiares.

La hermosa casa-club lucirá esa noche un apropiado decorado.

Advierto a los «infantiles» que deberán estar en posesión del recibo de este mes y las invitaciones familiares serán concedidas hasta el viernes, en la Secretaría.

UN SABADO ANIMADO

Lo será el próximo día 25, pues están anunciadas las siguientes fiestas:

El Club Interrogación dispónese a celebrar su segundo aniversario, con un gran baile, por el que mucho labora el valioso Comité Femenino que preside la estimada dama Amparo Marcelín de Azcárate.

El Club Atlético de la Habana, que preside el atento amigo señor Leopoldo Pérez Díaz, celebrará esa noche un baile en el roof garden del Hotel Plaza, con varios valiosos conjuntos musicales.

«A Media Luz» se denomina la verbena que se celebrará en los hermosos salones del próspero Centro Castellano, en los que tan amables amigo cuento y yo les digo que dicha verbena a pesar de ser «A Media Luz», resultará brillantísima por el gran éxito les auguro.

Una invitación muy afectuosa me ha hecho el atento confrere de «Guanabacoa al Día», señor José R. Arango de la Maza, para el gran «Baile de las Flores» que organiza y que celebrará el prestigioso Casino Español, con el valioso concurso de la selecta sociedad de esa villa de Pepe Antonio.

En mi poder la invitación del querido Miguelito Astiazaraín, Presidente de la Sociedad de Propietarios y Vecinos de Santa Amalia y Barrio Azul, para la verbena que se efectuará el sábado 25, en su local social.

Y es en mi poder la invitación del cumplido amigo Gilberto G. Rizo activo Presidente de la Sección de Recreo y Adorno del Centro de Instrucción y Recreo de Santiago de las Vegas, para el baile que esa noche se efectuará en sus amplios salones y para el que han sido contratadas dos excelentes orquestas.

Todo lo anterior no demuestra otra cosa sino que existen vivos deseos de divertirse, reinando la alegría que tanto conforta...

CLUB DEPORTIVO ESTRELLA

Tres brillantes actos se efectuaron el domingo con motivo de la inauguración de la casa-club, en Santa Irene y Flores.

En horas de la mañana fué bendecida, acto religioso al que asistieron numerosas familias, que son genuinamente católicas.

Por la tarde la prensa habanera fué obsequiada con un Ponche de Honor.

Y por la noche se efectuó un gran baile, que duró hasta altas horas de la madrugada.

Para dar exacta cuenta de dichos tres actos, necesitaría doble espacio que el que me ha sido concedido hoy, y es preferible no hacerlo a no poderlo verificar debidamente, esperando mejor oportunidad, dedicando ahora mi felicitación al Presidente señor Sabadí Cedrón y al activo Secretario, joven Aurelio García Dulzaide, que tanto ha laborado en esos actos.

BODAS DE PAPEL

Cumplieron el viernes el primer año de casados, los estimados esposos señora Gloria Ortega de Bravo, amantísima hija de mi buen amigo el señor Ismael Ortega y su distinguida esposa, la señora Angela Valdés Cinta de Ortega, y el apreciable caballero, señor Laureano Bravo, que en su elegante residencia de la calle Genaro Sánchez, recibieron a sus amistades, las que les dedicaron sus más expresivas felicitaciones.

En su agradable compañía pasaron muy agradables horas las señoras de Cueto, de Herrera, de Granados, de Ramírez Parón, García de Ortega de Fontanills y la bellísima y joven señora Carmelina Fontanills de Ortega amante esposa del querido amigo doctor «Pepito» Ortega, condueño de la farmacia «San Juan».

Las gentilísimas figulinas María de la Cuesta, Cecilia Dusmor, Angela Herrera, Nena Soriano, Panchita Herrera, Ofelia Herrera, Pilar Santos, Carmelina de la Cuesta.

Todas fueron muy obsequiadas por los atentos esposos Ortega-Bravo y Valdés Cinta-Ortega, formulándose cariñosos votos porque Gloria y Laureano cumplan siempre dichosísimos sus Bodas de Diamante.

Votos que yo ahora les reitero porque así sea.

Urbano del CASTILLO.

VINO Y JARABE DE DUSART
al lactofosfato de cal

El Jarabe
sostiene a la madre
fortifica al niño
El Vino
se receta en las casos de **anemia**
en el periodo de **convalecencia**

El Lactofosfato de Cal contenido en estas preparaciones es el mas poderoso de los reparadores

DE VENTA EN TODAS LAS FARMACIAS

AL PUBLICO

Palm Beach
REGISTERED U.S. PATENT OFFICE
THE GENUINE CLOTH
MFD. BY GOODALL WORSTED CO.

Ya tenemos aquí el **Palm Beach Genuino.** Pídaselo a su sastre y no acepte OTRA TELA PARA SU TRAJE. El **Palm Beach Genuino** es un artículo **"universalmente conocido y acreditado".** NO LE ENGAÑA.

No hay que darle apariencia con almidón. Suave, fresco, ligero. De venta en (establecimientos que lo tienen) y en el **Depósito General de la Fábrica.**

NOTA.—De venta en los Almacenes de La Casa Grande, La Isla, Casa Montalvo, Las Galerías, Angulo, Toraño y Cía., London City y en todos los almacenes de paños. Trajes hechos en «La Moda Americana». La marca PALM BEACH está claramente impresa en la orilla de la tela.

NAMTHREW Inc.
AGUILA 140
Entre Monte y Corrales.
Habana.

¿TIENE CANAS? USE TINTE HEIL
Maravilloso!
MAS CANTIDAD MAS CALIDAD
DE VENTA EN FARMACIAS Y SEDERIAS

EL CUADRO de la SORPRESA

Señora o Señorita: vea este cuadro al trasluz y quizás reciba Ud. una agradable sorpresa.

Crónica Habanera

EN SUS DIAS

Saludamos hoy, con motivo de su santo, a una señorita gentil y encantadora, figura destacada de nuestros salones elegantes, Virginia Sanguily y Fernández.

Tendrá, con tal motivo, muchas felicitaciones y flores.

SANTA VIRGINIA

Saludos y felicitaciones son en este día para las Virginias.

Conocemos la relación, por las señoras.

Virginia Olavarría, respetable esposa del conocido caballero Heriberto Lobo.

Virginia Echarte, la señora de Leandro Mejer, tan gentil e interesante.

Nena Justiniani viuda de Castellanos, distinguida dama.

Virginia Echevarría, esposa del doctor Benigno Souza, el eminente cirujano, que goza de tantos prestigios en nuestro mundo médico.

Virginia Rasco de Verdeja, Virginia Shaw de Trelles y Virginia Quesada de Mac Nenney, las tres damas jovenes y bellas.

Virginia Antinori de Herrera y su hija Virginia Herrera, la joven y gentilísima esposa del conocido especialista, doctor José Antonio Hernández Ibañez.

Virginia Tours de Montero, Nena G. Rebull de Cuéllar, Virginia Gutiérrez de Madan, Virginia Sánchez de Coto, Virginia Nochea de Martínez, Virginia Stincer de Suárez.

Virginia Calvo, la interesante esposa del querido compañero Luis S. Varona, Secretario de la Asociación de la Prensa de Cuba.

Virginia Gómez de Molina viuda de Cervantes, Virginia Armenteros de Serrano, Virginia Villavicencio de Serrapiñana, Virginia Panades de Areñas.

Virginia Salcines viuda de Viadero, la distinguida y estimada dama, que recibirá en horas de la tarde, de cinco a nueve, sin carácter de fiesta.

Virginia de la Cruz de Nochea y su hija Virginia.

Virginia Cuervo viuda de Alfonso y su hija Virginia.

Virginia Catalá de Zamora, culta y distinguida dama, esposa amantísima de nuestro estimado amigo y compañero Antonio G. Zamora, Director de la Revista «El Hogar».

Por encargo expreso, ponemos en conocimiento de sus amistades que no recibe.

Entre las señoritas, Virginia Alvarez y López Cantillo, Virginia Franchi de Alfaro y Charum, Virginia Soler, Virginia Reyes Gavilán, Virginia Lluy.

Y la gentil Virginia Rubiera.

También saludamos en esta fecha a los Secundinos.

El conocido abogado Secundino Baños, preeminente personalidad de la colonia española, y su hijo Secundino Baños Villamil.

Secundino López y Secundino Farías.

EN EL COUNTRY

Uno de los más animados tés de la temporada, en el aristocrático Country Club de la Habana, ha sido el celebrado el domingo último.

Gran número de parties, en los que se reunían distinguidos elementos de la sociedad habanera, invadían aquella espléndida terraza al aire libre, en la que imperaba un ambiente de elegancia y distinción.

Los bailables fueron amenizados por la orquesta «Havana Casino».

Citaremos algunos parties.

En primer término el de las lindísimas señoritas Alina y Ofelia Freyre, hijas muy graciosas del distinguido matrimonio Eneas Freyre y Manana Aguilera.

Se reunían en él las siguientes parejitas:

Julieta Cadenas y Eugenio Silva;
Fita Kohly y Alín Suero;
Cristina Mendoza y John Finlay;
Kika Sánchez y Waldo Salazar;
Silvitica Rivero y Enrique de Cárdenas;
Gilda Morales y Bill Skilton;
Margarita Pedroso y Fabio Freyre;
Loló Casteleiro y Charles Valentine;
Lydia Lombard y Tony Freyre;
Elena Maciá y Chicho Ortiz;
Estelita Santeiro y Andy Carrillo;
Alicia Menocal y Guillermo Salazar;
Silvia Freyre y Federico Cardona;
Peggy Finlay y Harry Ashley;
Silvia Pedroso y René de Solo;
Lillian Gómez Mena y Raúl Arango;
Alicia Valiente y Paco Mendieta;
Alina Freyre y Tomás Hidalgo Gato;
Ofelia Freyre y John Huhlfeld.

El Excelentísimo señor Horacio Carrillo, Ministro de la Argentina, y su distinguida esposa Elena de la Peña, en otra mesa con el señor Luis Luti, primer secretario de la Legación argentina, y señora Crucita M. de Luti; el doctor Eugenio Sardiñas y Georgina Menocal de Sardiña; el señor Ramón Gómez y Betty Sargent de Gómez; la señora Anita Sánchez Agramonte viuda de Longa; el Excelentísimo señor Carlos de Rostaing, Ministro del Brasil; las señoritas Carmen Peña y Chela Carrillo y los señores Juan García Montero, secretario de la Legación de España y Carlos Musso.

Tres simpáticas parejitas en un party: Ofelia Rionda y Manolo Santeiro; Hortensia Rionda y Gustavo de los Reyes; Hortensita Colás y Johnny Sabatés.

Luis Mendoza y su bella esposa Consuelo Lamar, con Guillermo Aguilera y señora Elena Pollack; doctor Gonzalo E. Aróstegui y señora Maggie Orr.

En una mesa: Antonio Mendoza y Cristina Kindelán: Adrian Maciá y Anita Vinent; Bernardo Miyares y Margarita Mendoza; con dos bellísimas señoritas, Cusa Carrillo y Beatriz Portuondo.

El conocido caballero Segundo Casteleiro y su interesante esposa Lolita Colmenares, con estos matrimonios: Primitivo del Portal y Justina Monteagudo; Salomón Maduro y Bibí de Lima; José M. Mesa y Hermes Díaz; Manuel Santeiro y Nena Rodríguez.

En otro party dos distinguidas damas: Silvia Hernández de Rivero y Amelia Hierro de González, con las encantadoras señoritas Hortensita Scull y Sammy Tolón.

Alfredo Ortiz y María Luisa Ruiz de Ortiz, tenían invitados a su mesa a este grupo selecto de matrimonios: Chicho Maciá y Nena Tremols, Juan Sabatés y Josefina Barraqué, Pepe Maciá y Mercy del Monte, y José Ortiz y Rosario Ruiz de Ortiz.

El doctor Gonzalo González Labarga y su esposa Usenda Deus, con la señora de Socarrás y con estas dos parejitas: Elena González Labarga y Eduardo Montalvo Jr., Marta Socarrás y Mario Alzugaray.

La señora Ana María F. de Gutiérrez con Olimpia Gutiérrez y Antonio Contreras; Aimée Molino y Gaspar Contreras.

En un party, estas señoras; Manana Aguilera de Freyre, Isis Ortiz de Aguilera, Gabriela Sánchez de Cadenas y Hortensia Maragliano de Kohly.

Dos parejitas: Hortensia Montalvo y Roberto Maxwell; Lydia Plá y Ramoncito Osuna.

Mr. y Mrs. John Thompson; Olga Thompson y Emilio Roelandts; Helen Thompson y Juan Roelandts, y las señoritas Lydia Fuentes y Lilly Riquelme.

Los esposos Eduardo Montalvo y María Esperanza Lasa, con el señor Oscar Fonts y señora Nancy Boullosa.

María Felicia Pérez Stable y Mauricio Monteagudo, con los esposos Willy Baró y Nenita Abril.

DE ALTA

Ayer ha sido dada de alta la bella señorita Luisita Sierra y de los Santos, quien se encuentra completamente mejorada de la operación de las amígdalas que sufrió de manos del talentoso especialista Claudio Basterrechea.

En horas de la mañana fué trasladado a su residencia del Vedado.

Un pronto restablecimiento le deseamos.

JOYERIA "LE TRIANON"

CUBIERTOS GARANTIZADOS
CUCHILLOS INOXIDABLES - CABO HUECO
26 PIEZAS $11.50
Salvador Fondón: GALIANO 91

Una sensación! a 7.50

Compre el suyo hoy mismo.

$2.50

El diseño corresponde a dos vestidos de la nueva colección que acabamos de recibir.
Están interpretados en crepé acetato y adornados con finos bordados matizados. Jamás se han ofrecido por **$7.50** vestidos tan elegantes.

Modernos estilos de sombrero interpretados en finas pajas exóticas. Blancos y en colores. Adornos de cinta gros-grain. De la colección de **$2.50**

La Casa Grande

Sigue la formidable Venta de Telas y el Gran Concurso del Corte.

Nada Mejor

Salud y belleza se obtienen tomando FOSFARSEN, que es el último descubrimiento de la ciencia médica, para el tratamiento de la anemia, clorosis, color pálido, falta de apetito, debilidad general, cansancio, desfallecimiento, mareos, vahídos, Neurastenia, Insomnio, depresión nerviosa, extenuación y para las convalecencias de todas las enfermedades.

FOSFARSEN regenera las fuerzas y energías perdidas por el desgate diario, tonifica el sistema nervioso y la persona que lo toma aumenta de 6 a 8 libras al mes.

Hombres y mujeres, Niños, jóvenes, adultos y ancianos, que deséen engordar deben tomar Fosfarsen.

Se vende en todas las buenas Farmacias y Droguerías. (2)

LA FIESTA INTELECTUAL DE LA MUJER

Muy interesante el programa combinado para hoy por las organizadoras de «La Fiesta Intelectual de la Mujer.»

Será un acto magnífico, señalado para las cinco y media de la tarde, en el Círculo de Bellas Artes.

He aquí el programa:

I.—«El Pasado del «Lyceum», por la doctora Piedad Maza de Fernández Veiga.

II.—«Camino del Futuro», por la señorita Uldarica Mañas.

III.—«Rita Shelton», por la doctora Elena Mederos de González.

COCKTAIL PARTY

Los jóvenes y conocidos esposos Santiago Estévez y Nena Aguilera de Estévez, ofrecerán un cocktail party el próximo sábado en su bellísima residencia Villa Viejo, en el Reparto Country Club.

Será en horas de la tarde y al mismo han sido invitados un grupo selecto de matrimonios.

EN EL LYCEUM

Para hoy a las cinco y media de la tarde está señalada una conferencia del doctor Manuel Bisbé, en el «Lyceum».

El distinguido conferenciante disertará sobre «Las raíces griegas de nuestra cultura», tema que sabrá desarrollar con gran brillantez.

HONRAS FUNEBRES

En la Iglesia del Santo Angel Custodio, se celebrarán hoy martes, a las ocho de la mañana, solemnes honras fúnebres en sufragio del alma del señor Adolfo Paniagua y Morejón.

A este piadoso acto dispuesto por sus familiares con motivo del segundo mes de su sentido fallecimiento, invitan por este medio a todas sus amistades.

LA BODA DE MAÑANA

Mañana contraerán matrimonio, a las siete de la mañana, la graciosa señorita Hortensia Díaz Escasena y el señor Carlos Martí y Escasena.

La simpática ceremonia nupcial será apadrinada por el señor Leopoldo Díaz Romeu, padre de la novia y por la señora María Escasena viuda de Martí, madre del novio.

Como testigos, suscribieron el pliego por ambas partes, los señores Luis J. Escasena, Juan Díaz, René Lamar, Nicolás de Cárdenas, Alfonso Carbajal y Eduardo del Río.

(Continúa en la página SIETE)

Cortes y Retazos.

HOY Y MAÑANA

Hoy ponemos a la venta un gran lote de cortes y retazos de telas nuevas estampadas y en color entero a precios muy reducidos.

La Casa Grande

Busto desarrollado y reconstituido con las saludables y reconstituyentes: PILDORAS ORIENTALES

Solicite gratis hoy el folleto descriptivo, se lo enviamos bajo sobre sin membrete. Dirijase a P. ORIENTALES. Apartado 1244.—Habana.

M.E.C.D. 2016

PAYRET
EXITO SENSACIONAL!
5000 PERSONAS
VIERON AYER
PAYASADAS DE LA VIDA
"Ramon PEREDA" Musica de LECUONA
Totalmente en español HOY en todos los turnos
Ademas: "EL PAN NUESTRO de CADA DIA"
Cartón Revista
20¢ Antes de las 6½ 30¢ Despues

HOY ENCANTO HOY
UNICO en CUBA con REFRIGERACION
CRAWFORD GABLE MONTGOMERY
Una M. G. M.
"CUANDO EL DIABLO ASOMA"
5½ 9½ GRAN EXITO de "LAS DOS MARIAS"
LUNES UNIVERSAL presenta
LA VIDA NOCTURNA DE LOS DIOSES"
UN "DISPARATE" FANTASTICO

RIALTO y REGINA
ESTRENO en CUBA
JUEVES 23 VIERNES 24
SELECT PICTURES presenta a
ALADY y LEPE
con
J. SANTPERE
ROSITA BALLESTEROS
¡VIVA LA VIDA!

Escenario y Pantalla

ENCANTO: «CUANDO EL DIABLO ASOMA»

El director de «La cena de los acusados», el experto W. S. Van Dyke, nos presentó ayer en la pantalla del «Encanto» un conjunto de artistas muy conocidos del público, en una película que, aunque no contiene un argumento de transcendencia, logra entretener amena y agradablemente. La presencia de Joan Crawford en compañía de Clark Gable y Robert Montgomery, despertó gran interés entre los asiduos al cine, ya que desde las primeras horas de la tarde se vió desbordado el teatro «Encanto».

El ambiente en que se desarrolla toda la film es jovialmente fantástico, y aunque sufre algo la verosimilitud, hay momentos de hondo interés salpicados de un humanismo amable e ingenioso.

Mary, Dill y Jeff componen una simpática trilogía que danza con angular y pasmosa vertiginosidad. Van vertiginosamente que el público cree que el final de la película será una terrible catástrofe.

Mary, desde la niñez, quiere amorosamente a Dill, mientras que Jeff está enamorado locamente de ella. Al regresar Jeff de un viaje por Europa, le sorprende la boda de Mary con su íntimo amigo Dill. Sería natural que entonces empezase la vida desesperada y angustiosa del amante; pero no, porque la boda no se realiza; una antigua amiga de Dill se presenta para impedirla. Preparada Mary con el ramo nupcial en sus manos y ya decidido Jeff a tomar parte en la ceremonia, no como novio, pero sí como padrino, reciben un aviso de Dill comunicando que se ha casado con su amiga Connie. En este instante comienza la parte más movida y animada de la producción. Escenas de consejos oportunos, penas, desprecios, se van sucediendo con rapidez hasta llegar a un final que nos pareció muy adecuado a la trama, un tanto inconexa. Mary decide casarse con Jeff, después de hechos los últimos preparativos para llevar a cabo su boda con Dill.

Este es, en síntesis, el argumento de la película estrenada ayer y que mantuvo al público en deleitosa y sugestiva atracción. A ello contribuyó decisivamente la interpretación por Joan Crawford, Clark Gable y Robert Montgomery.

F. I.

NOTAS

«CHU CHIN CHOW» EN EL CAMPOAMOR

Es hoy día de gran gala, pre-estrenándose la fantasía musical más bella de este año y de cualquier año «Chu Chin Chow», la realización más sensacional de la pantalla moderna. «Chu Chin Chow» recorre toda la escala de los atractivos que puede rindar un entretenimiento de su clase. Musica encantadora. Ritmos exóticos y ambiente subyugador. Un gran reparto en el que descuella Anna May Wong, hace de esta película una verdadera maravilla. El lejano Oriente con sus misteriosas mujeres y sus herméticos hombres. Lujo deslumbrador. Lo más fantástico que ha creado el cinema.

El viernes, una gran producción Metro, «Una Aventura en la Noche» con Clark Gable y Constance Bennett. Una comedia dramática de múltiples atractivos, en que él es un brusco director de periódicos y élla una malcriada niña de sociedad. Una lección de amor completa es la que nos enseñan Clark Gable y Constance Bennett en esta comedia romántica. Cuando estos dos artistas se aman... bueno, hay que ver cómo se aman en esta magnífica película.

El día 29, los renombrados productores de shows «Fanchon and Marco», presentarán su sensacional revista «Darlings of Broadway». Lujo, mujeres, atracciones.

NACIONAL: ULTIMO DIA DE «RUMBA»

Por grande que sea el éxito de una película dura pocos días en el cartel del teatro Nacional. Ello se debe a la cantidad de estrenos que hay en cartera y al deseo de la empresa de imprimir la mayor variación a sus programas.

Hoy se anuncian las últimas exhibiciones de la película «Rumba» en todos los turnos desde las 3 y 30 a las 11 y 30 de la noche. Última oportunidad, pues, de admirar a Carole Lombard y a George Raft en la interpretación sui-géneris que hacen de nuestro baile típico. Hay también cartón y comedia y noticiero en el programa.

Los precios, como de costumbre, 40 centavos hasta las 5:30 y después 30 centavos Los niños, 20 centavos en todos los turnos.

Mañana, otro gran estreno: «Luz en la niebla», emocionante y sensacional película basada en una leyenda oriental, y en cuya interpretación se distinguen, como protagonistas George Raft, Jean Parker y Anna May Wong. En los turnos de 5 y 30 y 9 y 30, conjuntamente con el estreno de esta película, tendrá el público el gusto de oir una vez más a la «diva» del verso Julieta Palavicini, la cual deleitará a la concurrencia con una selección de poesías de su extenso repertorio. Poesías que ella dice imprimiéndoles todo el sello de su gran personalidad artística.

Pronto se despide Julieta Palavicini de la Habana, donde tanto se la ha admirado, así, pues, no hay que perder estas oportunidades de oirla desde la escena del Teatro Nacional.

El día 25 estreno de «Folies Bergere», gran película presentada por los Artistas Unidos y en la cual se destaca Maurice Chevalier, quien a estar en el ambiente adecuado a sus facultades, luce, según la crítica americana, mejor que nunca.

Y después, otro gran estreno en perspectiva: «Los Caballos del Rey» por Carl Brisson, el notable actor y cantante y Mary Ellis, estrella de la Metropolitan Opera Company, que hace su primera aparición en la pantalla.

HOY: MARTES COMICO EN EL PRINCIPAL

En el plan que la nueva empresa del «Principal» se propone desenvolver, figura éste de los martes cómicos, día en que indefectiblemente, se llevará a la escena una obra de gran risa.

Es propósito firme que el público sepa que el martes puede ir al teatro sólo a reirse.

Para iniciar tal costumbre, se ha escogido «Mi padre», graciosísima pieza de los dos Pedros, Muñoz Seca y Pérez Fernández, que dará oportunidad de lucimiento a los artistas del conjunto y, muy especialmente, a Blanca Erbeya, la gentilísima primera actriz del Principal.

Una aclaración: la Empresa hace constar que aunque se trata de obras del más definido astrakán, el montaje escénico será siempre suntuoso, ya que nunca se justificaría otra cosa. Precisamente la mayor gracia de una situación escénica está en hacerla llegar al público dentro de los moldes de la más absoluta realidad.

Para esta noche, tan justamente denominada martes cómico del Principal, regirán los precios de siempre, a base de un peso la luneta y 40 centavos la butaca.

Por el teléfono A 6737, pueden hacerse las reservaciones de las localidades.

LOS CUATRO RECITALES DE DALIA IÑIGUEZ

Es indescriptible el interés que ha despertado en nuestro mundo literario e intelectual el anuncio de los cuatro recitales de abono que, en los días 1, 4, 7 y 11 del próximo mes de junio ofrecerá en el Principal, Dalia Iñiguez, la exquisita recitadora cubana.

La figura de Dalia Iñiguez como intérprete máxima de los grandes poetas es de sobra destacada para que nosotros tratemos de hacer una relación; pero, por lo mismo que la prensa europea centro y sudamericana se encargó de poner de resalto todo el valor artístico de esta mujer singular, en el público selecto se despertó el interés de oirla y de juzgarla.

Dalia Iñiguez, de paso por la Habana, accediendo a ruegos de innúmeras personas, ofrecerá estos cuatro recitales de abono para los que se ha fijado precio de $28.00 los palcos; 5 pesos las lunetas; $3.40 las tres primeras filas de butacas; $2.40 las restantes.

El abono para los recitales de Dalia Iñiguez se atiende en la Contaduría del teatro; teléfono A 6737.

NACIONAL hoy
POR ULTIMA VEZ
RUMBA
George RAFT Carole LOMBARD
MAÑANA
"LUZ en la NIEBLA"
George RAFT - Anna May WONG
En turnos de 5½ y 9½
JULIETA PALAVICINI

GACETILLAS

RIVIERA: «ALMAS ENCONTRADAS»

Hoy en las tandas de 5:15 y 9:45 estreno en Cuba de la grandiosa producción de la Commercial Film interpretada por Ben Lyon, Sari Maritza y Eric Von Stroheim que se titula: «Almas Heroicas», revista, alfombra y comedia. A las 4:15 y 8:15 estreno de la emocionante producción interpretada por el célebre domador Clyde Beatty que se titula. «Perdidos en la Selva».

Mañana miércoles estreno de la gran producción de la Paramount interpretada por Gary Grant y Genevieve Tobin que se titula: «El Templo de la Hermosas».

Mayo 23: «Cuando una Mujer Quiere» por Fay Wray.

Mayo 24. «Aquí está mi corazón» por Bing Crosby.

FAUSTO: «ESTRICTAMENTE CONFIDENCIAL»

«Fausto» anuncia hoy el siguiente interesante cartel cinematográfico:

«Estrictamente confidencial», película de interesantísimo argumento con Myrna Loy y Warner Baxter como protagonistas; «La Flecha de Plata» estreno en Cuba, obra de mucha acción, de escenas sensacionales algunas de ellas en los ferrocarriles modernos, protagonistas son Sally Blane y Charles Starret. Hay además en el programa de «Fauto», cartones y comedias.

Las exhibiciones empiezan, como en día laborable a las 2:30 y terminan a las 11:30. El horario exacto de cada película se informa por el teléfono A-4321, del teatro «Fausto».

Precios: 20 centavos las 6:30 y después de esa hora 30 centavos. Los niños pagan solamente 20 centavos a todas horas.

Próximos estrenoos en «Fausto»: «El pequeño Ministro» por Katherine Hepburn, «Entre Madame» por Elisa Landi y Cary Grant y «El Velo Pintado» por Greta Garbo.

NEPTUNO: «LA VENUS DE ORO»

He aquí el selecto programa que para hoy martes anuncia la Empresa del siempre concurrido teatro «Neptuno» de 2:30 a 11:30 de la noche.

«La Venus de Oro», por Miriam Hopkins, Joel McCrea y Fay Wray, «Ella era una dama», por el apuesto galán Robert Young y la notable actriz Helen Twelvetrees, además hay cartones animados, noticiero etc.

El horario exacto, se informa por el teléfono de «Neptuno» M-2785 y los precios son: 20 centavos para mayores y niños a todas horas.

Para mañana mércoles, cambio de programa, estrenándose: «El Capitán de Cosacos» por José Mojica.

Para el 23: «Aquí está mi corazón» por Bing Crosby y para el 25: «Caravana».

PAYRET: «PAYASADAS DE LA VIDA»

A teatro lleno se exhibió ayer en «Payret» la linda producción en español titulada: «Payasadas de la Vida» por Ramón Pereda con música de Lecuona. Hoy, se repite en todos los turnos la función empieza a las 2 de la tarde con «El Pan Nuestro de Cada Día» linda película de Los Artistas Unidos.

Precios: 20 centavos luneta, butaca o asiento de Palco hasta las 6 y media y 30 centavos después. Niños 15 centavos. Tertulia o Paraíso 10 centavos.

Mañana: Ultimo día de este programa.

Sábado y domingo: «La Noche Azul» de Ramón Novarro.

PRADO: «EL JOROBADO» O «ENRIQUE LAGARDERE»

Como era de esperarse el Teatro «Prado», alcanzó ayer un gran éxito con el extraordinario y monumental programa que ofreció al público el que se repite hoy nuevamente.

En los turnos preferentes de 3:30 y 9:30 se exhibe la grandiosa y emocionante producción «El Jorobado o Enrique de Lagardere», en la que toman vida y forma los lugares más pintorescos e históricos, a la vez que románticos y legendarios del París intrigante y tumultuoso, del París de la aventura, de la capa y la espada, en los tiempos del gran sablista Enrique de Lagardere, una de las espadas más temidas y amadas de ese París misterioso y aventurero.

Cubre los turnos de 2:15, 5:00 y 8:30 la exquisita producción: «Noche Azul», por Ramón Novarro y Evelyn Laye, completándose el programa con el cartón en colores «La Diosa Primavera» y una revista.

Mayo 24, estreno de: «Las Explotadoras de 1935» y el 31 de mayo, «La Dama de las Camelias».

EXITO DE «PERLAS» EN EL MARTI

Esta noche vuelve a la escena, en la segunda tanda, a las 10.30, la revista de gran espectáculo, en un acto, dividido en prólogo, nueve cuadros y tres entrecuadros, original de José Sánchez Arcilla, con música del maestro Gonzalo Roig. «Perlas» será cantada por Rita Montaner y Arturo Vila. En «Perlas» se estrenan nueve decoraciones de José Jáuregui y Nono V. Noriega. Nuevo vestuario. Sorprendentes evoluciones montadas por Julio Richards.

Luneta: 30 cts. butaca 20 cts. y tertulia 10, es el precio de las localidades para esta tanda.

A las 8.45: «La vie havanaise», revista de actualidad, original de C. Robreño, con música de R. Prats.

Se ensaya: «Viva la vida», de Julito Díaz y Rodrigo Prats.

En preparación: «El tren aéreo», revista de actualidad, de Carlos Robreño y Rodrigo Prats.

JULIETA PALAVICINI, MAÑANA, EN EL NACIONAL

Julieta Palavicini, la admirada y genial recitadora mexicana, la actriz del verso, la que sabe decir y hacer sentir, accede a los deseos del público habanero y se presentará mañana, en el «Nacional», en los turnos de 5.30 y 9.30, para deleitarlo una vez más, con la interpretación de varios números poéticos de su extenso repertorio.

Obligada por compromisos anteriores a ausentarse de la Habana, donde tantos afectos ha conquistado y donde ha cosechado tantos aplausos, la bella recitadora ofrece ya sus últimos conciertos y por la premura de las fechas, la empresa del Nacional combina su presentación con el estreno de la gran película titulada «Luz en la niebla» (Limehouse blues), emocionante película basada en una tragedia oriental y en la cual lucen como principales intérpretes George Raft, Jean Parker y Anna May Wong.

Es, pues, un programa de doble atracción.

Los precios en el Nacional, para mañana, serán a base de 60 centavos la luneta tarde y noche.

Lo mismo lunetas que asientos de palcos.

El programa seleccionado por Julieta Palavicini, presenta nuevas poesías y otras de las que han sido más aplaudidas en recitales anteriores.

«CUANDO EL DIABLO ASOMA» EN EL ENCANTO

Con grandioso éxito fué estrenada ayer y se repite hoy en todas las tandas, la bellísima producción Metro, «Cuando el diablo asoma», deliciosamente interpretada por la gran actriz Joan Crawford, Clark Gable y Robert Montgomery, con el concurso de Charles Butterwort, Billie Burke, Frances Drake y Rosalind Russell. Esta película está dirigida por el genial W. S. Van Dyke. Un complicado problema que ofrece un estudio analítico a los psicólogos, es sin duda la película «Cuando el diablo asoma». Dos hombres enamorados de la misma mujer y un corazón femenino que recibe la influencia directa de este flúido maravilloso que es el amor. La Metro ha producido la completa y humanísima trama que es todo un sensacionalismo en la hora de ahora. Completa el programa, la lindísima comedia musical en tecnicolor, «Cine y cena». En turnos elegantes de 5.30 y 9.30, gran éxito «Las dos Marías», cancioneras mexicanas de la emotividad.

El lunes, un «disparate» cinematográfico de la Universal, «La vida nocturna de los dioses». La comedia más jocosa y espectacular que existe, basada en la novela fantástica más valiosa y leída de Thorne Smith y dirigida por el gran director Lowell Serman. Vea la caravana de las diosas y de los dioses del Olimpo en Broadway.

Pronto: «Chu Chin Chow», espectáculo de espectáculos y la bellísima opereta de la Warner, «Bella Adelina», con Irene Dunne.

PRADO
HOY Telf. M-2822 LA COLOSAL PELICULA
"El JOROBADO
o ENRIQUE de LAGARDERE"
Segun la famosa novela de Paul FEVAL
ADEMAS
"NOCHE AZUL"
con RAMON NOVARRO
20¢ Antes de las 6½ 30¢ Despues

CARTEL del DIA

POR LOS TEATROS

PRINCIPAL: A-6737. A las 9:30, Mi Padre.

MARTI: La Vie Habanaise y Perlas.

POR LOS CINES

CAMPOAMOR: A-7054. A todas horas: Chu Chi Chow (pre estreno), con Ann May Wong, comedia y revista.

NACIONAL: A-3730. A todas horas: Rumba, con Carole Lombard y George Raft, comedias y revista.

ENCANTO: A-4433. A todas horas: Cuando el Diablo Asoma, con Joan Crawford, Clark Gable y Robert Montgomery, comedia y revista.

RIVIERA: Almas Encontradas y Perdidos en la Selva.

FAUSTO: Estrictamente Confidencial y La Flecha de Plata.

NEPTUNO: La Venus de Oro y Ella era una Dama.

PAYRET: Payasadas de la Vida y El Pan Nuestro de cada Día.

PRADO: El Jorobado o Enrique de Lagardere y Noche Azul.

REGINA: La Viuda Alegre y La Fascinadora.

AUDITORIUM: El Pan Nuestro de cada Día y Las Aventuras de Cellini.

TRIANON: Noche Azul y Sombras del Pasado.

RIALTO: La Viuda Alegre y La Fascinadora.

LARA: El Ultimo Caballero y En Busca de Averías.

OLIMPIC: La Viuda Alegre y Amor en Venta.

LIRA: Inconstancia y Mujeres por Doquier.

UNIVERSAL: El Paseo del Amor y La Vida Privada de Jimmy Dorlan.

FLORENCIA: Había una vez dos Héroes y Nueva Aurora.

MODERNO: Tierra, Amor y Dolor y Esposas Distraídas.

INGLATERRA: El Hombre que Reclamó su Cabeza y La Adorable Enemiga.

VERDUN: Vivamos de Nuevo y Catalina la Grande.

VEDADO: Melodrama Trasatlántico. y Médico ó Amante.

CUBA: Vivir para Soñar y Mater Dolorosa.

WILSON: El Hombre que Reclamó su Cabeza y La Adorable Enemiga.

ROJO: El Tango en Broadway y Melodía de Arrabal.

BELGICA: Hip Hip Horray y Continental.

VIOLETA: King Kong y La Farsa del Honor.

ACTUALIDAES: Ahora y Siempre y Un Hombrecillo Valiente.

ESMERALDA: Tres Amores y Vivir para Soñar.

MARAVILLAS: Crimen sin Pasión y Ahora y Siempre.

IMPERIO: — Nada mas que una mujer y Siempre alerta.

REGINA: «LA VIUDA ALEGRE»

Con grandioso éxito se estrenó ayer «La Viuda Alegre», y no esperamos menos hoy, es una bonita adaptación a la Pantalla de la famosa Opereta de Franz Lehar, interpretada por Maurice Chevalier y Jeannette Mac Donald que juntos realizan una labor sorprendente, como siempre que ellos han actuado. Además se exhibe «La Cena de los Acusados», de William Powell y Myrna Loy, la Revista Universal y un gracioso cartón completan el programa.

Precios: 15 centavos mayores hasta las 6 y 30 y 20 después.

Mañana: Ultimo día de «La Viuda Alegre».

Jueves 23 y viernes 24: Estreno en Cuba de la gran producción hecha en España «Viva la Vida», muy jocosa y divertida.

AUDITORIUM: «EL PAN NUESTRO DE CADA DIA»

Un gran programa hoy en el coliseo de Calzada y D, con el teléfono F-4455. En las tandas elegantes de 5 y 15 y 9 y 45, una Revista, el estreno de la grandiosa película, El Pan Nuestro de cada día», interpretada por Karem Morley y Tom Keene. El argumento de «El Pan Nuestro de cada día» es de intensa y emocionante actualidad. En los turnos de 4.00 y 8 y 30: a petición presenta la super-joya «Las Aventuras de Cellini», por Fredric March, Constance Bennett, Frank Morgan y Fay Wray.

Mañana: A las 4.00 y 8 y 30: «La Casa de Rothschild», por George Arliss, Loreta Young y Boris Karloff y a las 5 y 15 y 9 y 45: Estreno de «El Poderoso Barnum», por Wallace Beery, Virginia Bruce y Adolphe Menjou.

TRIANON: «NOCHE AZUL», POR RAMON NOVARRO

En la tanda de las 4: Robert Montgomery y Maureen O-Sullivan en «Sombras del Pasado»», revista Metro y la producción Metro, por Ramón Novarro y Una Merkel, titulada, «Noche Azul».

Mañana: «El Angel del Arroyo», por Carole Lombard, y «Cuando una Mujer Quiere», por Fay Wray y Víctor Jory.

El viernes: «El Pan Nuestro de Cada Día», por Karen Morley, dirigida por el famoso King Vidor.

Para sábado y domingo se anuncia «Pasaporte a la Fama,» por Edward G. Robinson y Jean Arthur.

RIALTO: «LA VIUDA ALEGRE»

Vuelve al programa hoy «La Viuda Alegre», película Metro que ha gustado maravillosamente, es una gran adaptación de la Opereta de Franz Lehar, son sus artistas la Mc Donald y Chevalier que están en esta película admirables, tiene además muy lindos coros. También se exhibe «La Cena de los Acusados», de Myrna Loy y William Powell. Se completa el programa con la Revista Universal y un Cartón.

Precios: 20 centavos luneta y preferencia a todas horas.

Mañana: Por última vez se exhibe «La Viuda Alegre».

Jueves 23: Estreno en Cuba de «Viva la Vida», película española de mucha comicidad.

OLIMPIC: «LA VIUDA ALEGRE»

Hoy un grandioso acontecimiento en el «Olimpic», de Avenida Wilson y B, en el Vedado, con el estreno de esta y exquisita producción que tanto ha gustado. Hasta las 6.30 mayores 15 centavos, y después 20. niños y tertulia a todas horas 10. En tandas elegantes de 5.15 y 9.45 la regia y maravillosa super joya musical «La Viuda Alegre», creación de Janet Mac Donald y Maurice Chevalier, completando el programa comedia y variedad. A las 6.30 y 8.30 colosal atracción suprema «Amor en venta», de Joan Crawford y Clark Gable. Mañana «Frente al Destino» y «Mata-Hari».

"CRISIS MUNDIAL"
LA MAYOR SORPRESA DEL AÑO
LA MEJOR DE LAS PELICULAS ESPAÑOLAS
con los artistas hispanos
Antoñita COLOME Miguel LIGERO
Carlos NUÑEZ
Gustará hasta a los que les prefieren americanas
VIERNES 31 PRE-ESTRENO
PAYRET

MAS ALLA DE LO QUE UD. PUEDA IMAGINARSE..
TRASPASA LOS LIMITES DE LA FANTASIA...
EXTRAÑOS RITMOS... SUTILES ENIGMAS...
MUSICA DELICIOSAMENTE EXOTICA...
LUJO DESLUMBRADOR... MISTERIOSAS MUJERES...
HOMBRES HERMETICOS
UD. EXCLAMARA! MARAVILLOSA...
Distribuida por la UNIVERSAL
CHU CHIN CHOW
LA SENSACION MUSICAL DE ESTE AÑO!
Y DE CUALQUIER AÑO....
PRE-ESTRENO
CAMPOAMOR

TEATRO NACIONAL
65 AÑOS EN PARIS
"FOLIES BERGERE"
POR VEZ PRIMERA EN CUBA
ARTISTAS UNIDOS
SEMANA DE GALA DEL 25 AL 31
MAURICE CHEVALIER
con Ann SOTHERN y Merle OBERON
y 500 BELLEZAS PARISINAS
"MI POPULARIDAD SE LA DEBO AL SOMBRERO DE PAJA"
USE SOMBRERO DE PAJA

LARA: «EL ULTIMO CABALLERO»

Para hoy anuncian las carteleras del gran cine «Lara», de Prado y Virtudes, con su valioso equipo sonoro y clara proyección, la exhibición de dos monumentales películas de argumentos muy interesantes Función continua de 2 a 11 y 30 con Comedia y Variedad. Regia y brillante como muy valiosísima super-joya «El Ultimo Caballero», por George Arliss. Interesante atracción especial «En Busca de Averías», de Jack Cakie. Mañana, «Frente al Destino» y «La Isla del Tesoro». Jueves, «La Maldición de Hindú» y «El Vaquero Campeón». El sábado la grandiosa joya musical «La Viuda Alegre».

MODERNO: «TIERRA, AMOR Y DOLOR»

Hoy se llevará por última vez a la pantalla, el magnífico programa combinado que con tanto éxito se estrenó ayer: «Tierra, amor y dolor», de Domingo Soler, Consuelo Frank; «Esposas distraídas», de Roger Prior, César Romero; el cartón en colores, «Zapatero a tus zapatos», y una «Revista Universal»; luneta hasta las 6.30, 10 centavos; después 15 centavos; niños 10 centavos. Mañana, regio programa. Jueves «El Conde de Montecristo», y «Naná». Sábado, «Sor Angélica», la película que ha batido todos los records, y «La vida es sabrosa», de Kay Francis.

(Véase más GACETILLAS en la página SIETE)

Las agraciadas hoy, son las damas:
Sta. Raquel Valdés Caro.
C. de Quesada No. 7.
COLON
Sta. Lydia Ordueta.
Guasabacoa No. 47, entre
Herrera y Compromiso.
LUYANO, HABANA.
quienes deben presentar esta hoja completa del «DIARIO DE LA MARINA» en las respectivas Oficinas de la «REAL SILK», de ambas localidades, y recibirán al par de medias de seda 100X100 de la mejor calidad, que diariamente REGALA la «REAL SILK».
Cuando le esté comprando medias a un Representante de la «REAL SILK», pregúntele como puede obtener un par de medias GRATIS, de acuerdo con nuestro «PLAN DE OBSEQUIO».
Una llamada telefónica será atendida por uno de nuestros Representantes.
Palacio No. 3 REAL SILK Telf. M-6023
HABANA
Se Ofrecen en la República — No se venden en las tiendas.

M.E.C.D. 2016

GUANABACOA AL DIA

EL DIA DE AYER

Guanabacoa haciendo patente una vez más su reconocido patriotismo, celebró con distintos actos patriótico, la fecha de ayer.

En el teatro Carral se llevó a efecto la fiesta infantil «El beso de la Patria», organizada por la Junta de Educación.

Acto que quedó muy lucido y al cual asistieron representaciones de todas las escuelas públicas de este Distrito y de las escuelas privadas.

Los Caballeros Católicos rindieron homenaje a Cuba, festejando su quinto año de fundación.

Los Caballeros de Colón ofrecieron un champagne de honor brindándose por la prosperidad de la República y la paz moral y material de los cubanos.

El diario hablado «La Hora de Ahora en Guanabacoa» hizo una trasmisión especial en la hora de nueve a diez de la mañana, consagrada a conmemorar el día glorioso del veinte de mayo.

La villa amaneció engalanada con labandera nacional q. lucía esplendorosa en los balcones y ventanas de las casas particulares y en los edificios públicos y sociedades ondeando al aire desde sus mastiles.

En todos los rostros se veían reflejadas la alegría y satisfacción y el deseo de todos por consolidar la prosperidad de nuestra amada nación.

Solo hemos tenido que lamentar muy sinceramente, el caso insólito del Liceo artístico y literario, que en los días 19 y 20 ha permanecido cerrado sin que siquiera se celebrara algún acto patriótico aunque fuese sencillo.

El Liceo de tan preciosa historia social y revolucionaria, se encuentra abandonado por causas que en realidad desconocemos.

Hora es ya que esta prestigiosa sociedad vuelva a lucir sus esplendores de antaño.

PEQUEÑA MEJORIA

La bondadosa dama señora Caridad Mazorra viuda de Franca, continúa en bastante delicado estado de salud, aunque se ha experimentado alguna pequeña mejoría dentro de su gravedad.

Su hogar es constantemente visitado por sus numerosas amistades.

Junto a su lecho de enferma se encuentran sus familiares, quienes no se separan un sólo instante de su lado rogando por el restablecimiento de tan virtuosa dama.

A esos ruegos uno el mío más ferviente.

CASINO ESPAÑOL.

Con gran ansiedad es esperada en esta villa la fecha del veinte y cinco de este mes.

Ese día será el gran acontecimiento social.

La celebración del regio baile de las flores, que organizado por este cronista, se llevará a efecto en el hermoso salón del Casino Español de la Villa.

Lucirá esa noche, que ha de ser memorable, un artístico adorno floral a cargo del jardín «Las Delicias» de los hermanos Goyanes.

A las damas se les obsequiará con un lindo corsalle y a los caballeros con una rosa para la solapa.

Además agradables sorpresas para los bailadores, habrán durante la celebración de esta fiesta bailable.

El billete de entrada para los caballeros se encuentra a la venta al precio de cincuenta centavos, estando los mismos en manos de las gentiles damitas que integran el comité de damas del Casino Español, La que mayor venta de biletes obtenga, será obsequiada con una linda muñeca japonesa de fina porcelana.

El Baile de las Flores lo amenizará la orquesta de Antonio María Romeu y el Septeto «Matancero».

Las damas serán por invitación, las cuales se encuentran ya circulando, pudiendo solicitarse en la secretaría del Casino durante las horas de ocho y media a diez de la noche.

NUMERO EXTRAORDINARIO

En el día de ayer vió la luz pública el número extraordinario del colega local «La Publicidad».

Numero impreso con una portada alegórica al día de la patria, toda en colores.

Material excelente y artículos amenos e interesantes, complementan este número extraordinario de «La Publicidad».

Felicito al estimado compañero señor José A. Puga, su Director y a los demás miembros del cuerpo de redacción, por lo oportuno que han estado al editarlo y por los trabajos que en el mismo aparecen.

ALIANZA JUVENIL

En la noche del pasado sábado, como estaba anunciado, la novel «Alianza Juvenil» celebró un recibo bailable para sus socios.

Recibo elegante.

A él asistieron sugestivas y adorables damitas y elegantes damas que con sus encantos naturales hicieron de él una grata velada.

La orquesta «Campoamor» conquistó en esa noche muchos aplausos por la ejecución de las piezas bailables que hizo de los bailadores el deleite.

FESTIVAL INTERSOCIAL

Continúan los preparativos para el festival intersocial que el próximo día primero de junio se celebrará en el hermoso palacete del Club Atlético de Cuba, instalado en Carlos Manuel y San Miguel, Víbora.

Al mayor éxito de la fiesta cumbre de 1935 en la ciudad nueva, cooperan con los estimados y gentiles compañeros de crónicas «Vibroñas» señores René O. Ojea y Gustavo Parapar, dieciseis sociedades.

Para esa fecha toda la élite social se ha dado cita para asistir al magno acontecimiento.

LA VIDA EN BROMA

La vida siempre la vemos por el lado serio.

Pero Chester Morris y Marión Nixon, han querido que la veamos en broma y por ello han filmado una cinta que se titula «La vida en Broma», la cual será exhibida en la noche de hoy en el teatro Carral.

Complementan el programa de hoy «El misterio de Edwing Drood» por Healther Angel y Claude Rains. y «Parece increíble».

José R. Arango de la Maza.

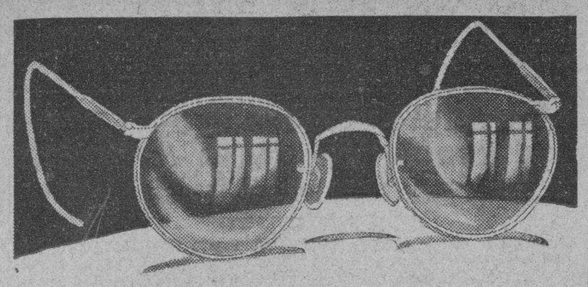

CUANDO note los primeros síntomas de visión defectuosa acuda cuanto antes a nosotros. La corrección a tiempo de sus ojos le evitará serias molestias y gastos.

EL ALMENDARES

OBISPO 54 — O'REILLY 39

Entre Habana y Compostela.

GACETILLAS

LIRA: «INCONSTANCIA»

Ayer vióse llena la grandiosa sala de este simpático cine «Lira» de Industria y San José, teléfono I-7325, con el estreno de esta portentosa película que tan merecidos elogios ha conquistado, la que vuelve hoy a ser exhibida en función continua de 1 a 11.30. Hasta las 6.30 luneta 10 centavos, y después mayores 15, y niños 10. Comienza con revista Fox y variedad. Regia y brillante producción de argumento movido y atractivo «Mujeres por doquier», por Fify D'Orsay. La incomparable super joya «Inconstancia», de Charles Farrell y Janet Gaynor. Mañana «Juventud Pecadora» y «Mientras New York duerme».

UNIVERSAL :«EL PASEO DEL AMOR»

Son bien conocidos del público los inmejorables programas que diariamente presenta la activa y competente Empresa de este magnífico cine «Universal», y de ahí el que se vea siempre atestada de público, pues también le acompañan su temperatura, su sonido y proyección. Para hoy, en función de 1 a 6 y de 6.30 a 11.30 se anuncia un especial y atractivo programa, comenzando con dos preciosas comedias. Extraordinaria y muy interesante super producción «La vida privada de Jimmy Doland», de Douglas Fairbank Jr. La maravillosa super joya que tanto ha gustado «El paseo del amor», de Dick Powell y Ruby Keeler. Mañana otro soberbio programa.

FLORENCIA: «HABIA UNA VEZ DOS HEROES»

Como se esperaba lleno ayer la espaciosa y confortable de este gran cine «Florencia», de San Lázaro y San Francisco, teléfono U-6758, esta divertidísima película, que fué la alegría de chicos y grandes, hoy vuelve a ser exhibida en función de 2 a 11.30. Hasta las 6.30 mayores 10 centavos, y niños 5; después 15 mayores y 10 los niños. A las 3.30, 6.30 y 9.30 comedias y revista. La graciosísima producción de una hora de constantes risas «Había una vez dos héroes», por los célebres cómicos Stan Laurel y Oliver Hardy. A las 2, 5 y 8.15 comedia y revista. Suntuosa y muy valiosa atracción suprema «Nueva Aurora», de Jean Parker. Mañana «A las doce en punto» y «Música y mujeres».

INGLATERRA: «EL HOMBRE QUE RECLAMO SU CABEZA»

San Rafael y Consulado. M-5527. De 1.30 a 6.30, todos 10 centavos; y de 6.30 a 11.30, mayores 15 centavos y niños 10 cts.

Hoy, tarde y noche: revista; el cartón «Dios de primavera»; la estupenda comedia por Stan Laurel y Oliver Hardy; «Dos veces dos»; las regias producciones «El hombre que reclamó su cabeza», sensacional y emocionante, por Claude Rains y Jean Bennett; y «La adorable enemiga», magnífica film por Jack Holt y Mona Barri. A las 5: «El hombre que reclamó su cabeza» y «La adorable enemiga».

Mañana, regio programa. Miércoles: «El paseo del amor», por Rubby Keeler; y «Todo corazón», de Jean Parker. Jueves: «Sor Angélica», la obra cumbre de la cinematografía española.

WILSON: «EL HOMBRE QUE RECLAMO SU CABEZA»

Belascoaín y San Rafael. Teléfono U-5863. De 1.30 a 6.30, todos 10 centavos; y de 6.30 a 11.30, mayores 15 centavos y niños 10 cts.

Hoy, tarde y noche: revista: el cartón «Dios de Primavera»; la estupenda comedia por Stan Laurel y Oliver Hardy, «Dos veces dos»; las regias producciones «El hombre que reclamó su cabeza», sensacional y emocionante, por Claude Rains y Jean Bennett; y «La adorable enemiga», magnífica film por Jack Holt y Mona Barri. A las 5: «El hombre que reclamó su cabeza» y «La adorable enemiga». Mañana: regio programa. Miércoles: «El paseo del amor», por Rubby Keeler y «Todo corazón», de Jean Parker. Jueves: «Sor Angélica», la obra cumbre de la cinematografía española.

VEDADO: «MELODRADA TRASATLANTICO»

Películas musicales como «Melodrama trasatlántico», de Gene Raymond y Nancy Carroll, dan gusto oírse en el Western Electric del cine «Vedado», de la calle B entre 27 y 29, en el Vedado, teléfono F-3128. Hoy se vuelve a exhibir esta gran joya, junto con un cartón y el regio drama «Médico o amante», por Ronald Colman y Helen Hayes. De 5 a 8, luneta 10 centavos; niños y tertulia, 5 cts. Y de 8.30 a 11.30, luneta 15 cts. niños y tertulia 10 cts. Mañana: «La edad de la inocencia», por Irene Dunne, y «Volando hacia Río Janeiro», por Ginger Rogers. Y para el sábado, con «El paseo del amor», regalo de fotos de George Raft.

VERDUN: «VIVAMOS DE NUEVO»

Sigue de éxito en éxito el teatro «Verdún» con los más grandiosos estrenos que presenta todos los días y para hoy ha seleccionado el colosal drama que lleva por título «Vivamos de nuevo», por Ann Sten y secundada magistralmente por Fredric March; además se pondrá el monumental drama que tuvo ruidoso triunfo en el mundo entero, y que se titula «Catalina la Grande», por Elizabeth Bernes y Douglas Fairbanks, Jr.; revistas, cartones y comedias. Los precios serán: matinée y tanda, 5 cts. todos; por la noche, 10 cts. niños menores de 10 años 5 cts. Mañana, homenaje a Eddie Cantor con «El chico millonario» y «Escándalos romanos».

CUBA Y ROJO: DOS GRANDES PROGRAMAS

En el popular y simpático «Cuba» de Suárez y Corrales, teléf. M-8970, se anuncia para hoy en tanda y noche, dos bellas y muy valiosas cintas. Este gran cine cuenta con un nuevo y perfecto sonido y la más clara proyección. Comienza con comedia y variedad. La Super excelsa joya de grandioso argumento, «Mater dolorosa», de Paul Lukas y V Gibson. La maravillosa super joya «Vivir para soñar», de Russ Columbe y Roger Prier. Mañana: «El remolino» y «El agua en el suelo».

El preferido cine «Rojo», acreditado por sus variados y excelentes programas, situado en Monte y Antón Recio, teléfono M-4794, ofrece para hoy, en tanda y noche, un homenaje al rey del tango argentino, Carlos Gardel, con dos de sus mejores películas, para que el público pueda apreciar las grandes dotes de artista, «Melodía de arrabal», y «El tango en Broadway», también la preciosa comedia «La casina del molino». Mañana: «Su sino era pecar» y «El emperador Jones».

BELGICA Y VIOLETA: DOS GRANDIOSOS PROGRAMAS

Inmejorables películas anuncian para hoy las carteleras de este simpático y confortable cine «Bélgica», de Egido y Corrales, teléfono A-9128. En tanda y noche, preciosa comedia y variedad. Interesantísima y muy atractiva producción «Hip Hip Horray», de Wooler y Wolfey. Una de las más grandiosas y maravillosas producciones del año. «Continental», de Ginger Robers y F. Astaire. Mañana, miércoles, «Continental y «Voluntad esclava».

En el popular y concurrido cine «Violeta», acreditado por sus inmejorables programas, sonido perfecto y buena proyección, teléfono M-3238 y situado en Monte 242, ha combinado para hoy dos preciosas y exquisitas películas. En tanda y noche, la sensacional y emocionante producción de fieras, «Kin Kong», de Robert Armstrong. Suntuosa y bella superjoya «La farsa del honor», de Otto Krugger. Mañana: «Stingaree» y «La farsa del honor».

ACTUALIDADES Y ESMERALDA: DOS PRECIOSAS CINTAS

Ningún programa mejora al que hoy se ha combinado en el gran coliseo «Actualidades», de Monserrate 8 y 10, teléfono M-5575, pues se trata de dos regias y valiosas películas, Damas y niños, a todas horas, 5 centavos. Comienza con preciosa comedia y variedad. Exquisita y bella super joya «Ahora y siempre», por la monísima estrellita Shirley Temple, la encantadora niña del cine. Soberbia producción de interesante argumento «Un hombrecito valiente», de Jackie Cooper. Mañana: «La buenaventura» y «El mujeriego».

Un bueno y muy interesante programa ha seleccionado para hoy, en tanda y noche, este fresco y cómodo cine «Esmeralda», de Monte 242, teléfono A-9069. Da comienzo con preciosa y divertida comedia y variedad. Maravillosa super joya de argumento intenso: «Vivir para soñar», de Russ Columbo. Soberbia producción muy interesante: «Tres amores», de José Crespo. Mañana: «El encanto del hogar», por la gran artista Shirley Temple, la encantadora niñita que cuenta con tantas simpatías; y «El valle del infierno».

Crónica Habanera

(Continuación de la pág. 5)

LA BODA DE ANOCHE

MARIA ANTONIA SALUDES

Anoche a las nueve y media se verificó en la Iglesia de la Caridad la boda de la encantadora señorita María Antonia Saludes y el señor Luis Sele Vertedor.

Una concurrencia numerosísima y distinguida presenció la solemne ceremonia. La novia, elegantísima aprisionaba en sus manos el lindo ramo deseñado e interpretado para ella por los floristas incomparables de la «Casa Trías», el gran jardín del Vedado.

Era todo de gardenias, las blancas y perfumadas gardenias, prendidas en la forma más original.

Fueron padrinos la señora Dolores Vertedor de Sele, madre del novio, y el padre de la novia, señor Desiderio Saludes Fernández.

Testigos por ella: El Secretario de Agricultura e interino de Defensa, ingeniero Carlos M. de la Rionda; el doctor Andrés García Rivera, y los señores Baudilio Durán, Miguel Saludes, Desiderio Saludes Gutiérrez y José Fernández.

Por él: el señor Marcelino Santamaría y los doctores Miguel Guerrero, Miguel Ajonso, Bernardo Caramés, Alberto Sánchez de Fuentes y Roberto Smith.

Como «flower girl» iba la monísima niña Ofelita Escoto.

JAIMANITAS CLUB

En gran animación, alegre y concurrido, se vió el almuerzo bailable celebrado el domingo en el «Jaimanitas Club», con el que quedó inaugurada oficialmente la temporada de verano.

La espléndida casa del Reparto «Biltmore», lucía engalanada con motivo del acontecimiento.

Desde por la mañana, se advertía la afluencia de público.

A las doce, con motivo del almuerzo, se congregaron muchísimos parties, de los cuales ofrecemos una relación de los principales.

Los jóvenes esposos Segundito Casteleiro y Olga González Hierro, con el señor José Rodríguez Alonso y María Luisa Alvarez de Rodríguez Alonso.

En una petit table, Santiago Estévez y su bella esposa Nena Aguilera, y el doctor Atanasio Hernández Rivera y su encantadora esposa Margarita Sorzano.

Octavio Campos y Teté Alvarez de Campos, Agustín Rangel y Margarita Alvarez de Rangel, Raquel Alvarez y nuestro compañero Pablo Alvarez de Cañas.

Dos parejitas, Zoila Ventura y Mario Alvarez, Esperanza Cueto y Luis del Peso.

La señora María Isabel Suárez de Sánchez, con la señorita Lolita Mesa y el señor Ignacio Sánchez Leal. Oscar Seiglie y su esposa Lía Llata, con los esposos Julio de Quesada y Isabel Rosa Rodríguez.

Néstor Pou y señora Josefina Benítez, con Lydia y Sylvia Pou.

Dos conocidos matrimonios en otra mesa, Pablo de la Llama y Alice Steinhart y Enrique Godoy y Florence Steinhart, y la señorita Banwarth.

El señor James A. Thompson y señora, con las señoritas Katherine Paul Aman, Olga Thompson y Helen Thompson.

El baile se mantuvo animadísimo hasta cerca de las cuatro de la tarde, amenizado por la magnífica Orquesta «Renovación».

Fué un éxito.

DE PRO ARTE

El lunes 27 del corriente, en el salón de actos de la sociedad Pro Arte Musical, ofrecerá a los socios de dicha institución un recital de guitarra, el joven Augusto Condom, graduado de este año en Pro Arte y alumno notable de la señora Clara Romero de Nicola.

Este acto será a las cinco y media de la tarde.

DIA DE MODA

El favorecido teatro «Campoamor» celebra hoy su día de moda.

Por tal motivo ha sido escogido un estreno que será del agrado de todos, ya que se trata de una cinta que constituye la realización más sensacional de la cinematografía moderna.

Lleva por título «Chu Chin Chow» Y está interpretada por un reparto estelar de primera amgnitud, en el que se destaca la notable actriz Anna May Wong.

«Una aventura en la noche» con Clark Gable y Constance Bennet, se estrena el viernes.

El día 29, los renombrados productores de revistas Fanchon y Marco, presentan su sensacional show «Darling of Broadway».

MARTES DEL «PRINCIPAL»

Con la función de esta noche, se inauguran en el «Principal de la Comedia» los «martes cómicos», en los que se ofrecerán obras de risas que constituyen bálsamo a todos los espíritus.

Para la función de esta noche, a la que auguramos gran éxito, se ha escogido la divertidísima comedia de Muñoz Seca, «Mi padre», en cuya interpretación se lucirán todos los artistas de la compañía del «Principal».

La crónica social tendrá tema brillantísimo con la función de esta noche.

EN «EL ENCANTO»

En el salón verde de «El Encanto» se celebrará hoy, a las cinco de la tarde, el té que ofrece la gerencia del acreditado establecimiento en honor del Jurado del premio «Justo de Lara», con ocasión de hacer entrega del diploma correspondiente al año 1934, conferido al doctor Jorge Mañach por el artículo «El estilo de la revolución».

Un simpático acto, para el que recibimos amable invitación suscrita por los señores Solís, Entrialgo y Compañía.

EN EL CIRCULO MILITAR

Una gran velada artística, en conmemoración de la fecha patriótica del 20 de Mayo, se celebró anoche, en el espléndido edificio que en Columbia posee el Círculo Militar y Naval.

Velada de interés extraordinario para la que se combinó un programa en extremo selecto, extenso y variado, que fué del agrado de todos los presentes por la amenidad de los números que lo integraban.

La Banda del Regimiento número 6, se distinguió notablemente en la interpretación del Himno Nacional y del Himno «4 de Septiembre»

El capitán Fernando del Busto, hizo uso de la palabra.

La señora Edelmira de Zayas, con su bellísima voz de soprano, deleitó gratamente a la concurrencia.

Y el Cuarteto Clásico de la Habana, que componen notables profesores, ejecutó varios números, cerrando la promera parte del programa.

En la segunda, la exquisita recitadora Julieta Palavicini ofreció bellos poemas.

Y la Coral de la Habana, bajo la dirección de la señora María Muñoz de Quevedo, interpretó varias obras, distinguiéndose los solistas señora Alice Dana, de voz maravillosa y el tenor Manuel Millares.

Muy numerosa la concurrencia que asistió a este acto.

En a imposibilidad de ofrecer una reseña de la misma, por lo avanzado de la hora, nos limitamos a decir que se encontraban representaciones del elemento oficial y diplomático, así como la oficialidad en pleno del Ejército y la Marina, y un nutrido grupo de damas y caballeros de nuestra sociedad.

Hubo aplausos y celebraciones para los que tomaron parte en tan magnífico acto, y también para sus organizadores, entre los que figura el capitán Owen Parr Bernard, presidente del Comité de Obsequios y Fiestas.

DE VIAJE

Han embarcado para los Estados Unidos, en el vapor «Cuba», los jóvenes esposos Antonio Tarafa y Alicia Mendoza.

Buen viaje le deseamos.

EL CASINO DEPORTIVO DE LA HABANA

Ayer se inauguró oficialmente el Casino Deportivo de la Habana, cuyo magnífico edificio se alza airoso en la carretera de Vento.

El Casino Deportivo, que cuenta ya con miles de asociados, se vió en todos momentos del día muy concurrido.

A las diez y media de la mañana se iniciaron los diferentes actos, con la bendición, ceremonia impartida por Monseñor Manuel Arteaga, Previsor y Vicario general del Arzobispado de la Habana.

En el bello salón de la planta baja, quedó improvisado un bellísimo altar por obra y arte de los floristas tan acreditados del jardín «Milagros».

Lucía ésete un decorado precioso, a base exclusivamente de las roass «belle blondé» y palmas arecas.

Durante el resto del día reinó la animación en el Casino.

Y por la noche llegó a su apogeo, con motivo del gran baile de gala, al que asistió una extensa representación de las familias habaneras.

Los salones, las espléndidas terrazas, los patios, los espaciosos halls, todos aparecían radiantes de luz, de belleza...

A las nueve y media hubieron fuegos artificiales.

A las doce se partieron globos, pitos y matracas, lo que contribuyó grandemente a la alegría de la fiesta, que se prolongó hasta casi el amanecer.

EN CUBA NUEVA

«Cuba Nueva», la simpática sociedad de las riberas del río Almendarez, abrió la noche del domingo sus hermosos salones, para la velada en conmemoración de la muerte de José Martí.

Un acto que revistió interés extraordinario y en el que se desarrolló un programa muy bonito.

Con breves palabras del doctor Luis A. Baralt, presidente del Comité de Cultura de dicha sociedad, quedó iniciado.

Después habló, con su palabra amena y elegante, el doctor Fernando Sirgo Traumont, haciendo una bellísima evocación del Apóstol de la libertad cubana.

La señorita Ana Luz Martínez, interpretó al violín tres números, acompañada al piano por la señorita Isabel San Germán.

El señor Alberto Fernández Ramos, se lució en el piano.

Y la señorita Aida Cuéllar, la exquisita recitadora, ofreció dos lindas poesías de Martí, cerrando con broche de oro tan interesante velada.

RESTABLECIDO

Desde hace varios días se encuentra en vías de restablecimiento, el conocido doctor Andrés Pruna Blanco.

El doctor Pruna Blanco fué sometido a una operación por el notable cirujano doctor Gustavo de los Reyes, en la clínica de su nombre en el Vedado.

(Continúa en la página NUEVE)

La calidad es lo que importa. El CAFE de mejor calidad es el de

"EL BOMBERO"

GALIANO 120 — TELEFONO: A-4076

En PASTELERIA FINA, lo mejor que se fabrica

Medias que duren y de un Precio económico tienen que ser

Medias "finery"

Y decir Medias "Finery" (fáinery), es decir elegancia... claridad... transparencia... ajuste perfecto... calidad inmejorable. Son Medias con un fino calado en el puño, que detiene cualquier hilo que pudiera saltarse. Hay seis calidades distintas, de finísimo Chiffón, Seda doble y semidoble; todas con pié francés y refuerzos en el tacón y en la planta, que garantizan larga duración.

Y tres precios, todos accesibles:

$1.45 $1.50 $1.75

Colores:

Tropica, Javatan, Greydusk, Smokemist, Teadance, Trotteur, Distingue, Negro

Distribuidor único para Cuba:

fin de siglo

666 Liquido-Tabletas Gotas para la nariz. Caramelos

Domina la MALARIA en tres días. CATARROS en un día. Tónico y Laxante

M.E.C.D. 2016

Ya empezaron a publicarse en EL MUNDO, los Cupones de su Gran Certamen Nacional de Belleza Femenina.

Entérese de las Bases de ese Gran Certamen que reparte en premios un verdadero tesoro y recorte el cupón, que es un valor positivo para obsequiar con su voto a su amiga predilecta.

'NATURALES DE NAVIA'

Ha celebrado junta Directiva y general esta sociedad aprobando todos los asuntos reglamentarios: acta anterior, balance de tesorería y demás Comisiones de las distintas Secciones.

El Presidente de fiestas, señor Cano, informa detalladamente de los preparativos para la fiesta del 26 de los corrientes, en el Salón Tropical. Pocos detalles son los que quedan por últimar. Dado el entusiasmo que reina entre los navienses y sus simpatizadores (que son muchos) es de esperar que la fiesta sea un éxito rotundo.

La orquesta Diplomáticos de Pego, será la encargada de amenizar dicha fiiesta. Vayan preparándose, pues, os buenos bailadores para disfrutar de la gran matinée bailable después del suculento banquete. El programa para esta matinée es muy extenso, variable y original.

El Presidente ruega a todos los asociados que aún no tengan su correspondiente invitación, pasen a recogerla por Crespo 34 y Muralla 7. Para informes detallados, llamen al teléfono M-4362.

La Cámara de Comercio de los Estados Unidos dice que la mejor obra realizada por el Gobierno Americano ha sido firmar el Tratado de Reciprocidad con la República de Cuba

El aumento en las exportaciones estadounidenses hace ver la bondad del Convenio. Faltan, en ocasiones, los barcos para embarcar productos con destino a la Isla

De Cuba, agrega, ha obtenido grandes beneficios, también y por ese Tratado asegura su bienestar por varios años, al mismo tiempo que reaviva un gran mercado para E. U.

El que pase la vista por el siguiente informe, leído por el consejero nacional Anderson en la trigésima tercera reunión anual de la Cámara de Comercio de los Estados Unidos, celebrada en Washington entre el 29 de abril y el 2 de mayo, se percatará enseguida de la enorme importancia que tiene el Tratado de Reciprocidad entre los Estados Unidos y Cuba.

Después de hacer una revista de la situación creada por la política del Gobierno, se detiene en lo que concierne al convenio, haciendo ver que, entre las obras hechas, es ésta la que más ha convenido a Norte América, ayudando, al mismo tiempo, a resolver una situación que parecía irresoluble en Cuba. Acontejamos que se lea con interés, porque esa Cámara tiene la representación de 1.500 Cámaras de Comercio de los Estados de la Unión.

He aquí dicho documento:

Señores:

Es difícil trasladar al papel las impresiones creadas por la reciente reunión anual celebrada en Washington. Nueva York, Washington y Pittsburg son, como ustedes saben, los lugares menos adecuados en el país para encontrar el verdadero pulso de la opinión pública americana.

La característica sobresaliente de la reunión, como ustedes habrán advertido, sin duda, en las informaciones de la prensa, fué la falta de inteligencia aparente entre los negocios y el Gobierno.

A causa del número y de la variedad de los asuntos tratados, es imposible seguir en detalle los numerosos documentos presentados y las discusiones que siguieron. Sólo después de una madura reflexión y de un completo estudio de tales documentos puede uno formarse una opinión definida acerca de la verdadera tendencia de los negocios en nuestro país.

Una impresión que traje desde Washington fué la de que existe una fuerte corriente de optimismo en el fondo con una pronunciada corriente de críticas en la superficie.

El presidente saliente Harriman, en su discurso de inauguración sobre «los resultados de los negocios y problemas durante la depresión» fué, a mi juicio, muy exacto en sus observaciones y lo mismo en sus indicaciones acerca de lo que debe hacerse para precipitar la rehabilitación.

Se refirió primero al creciente espíritu de crítica acerca de las medidas del New Deal, no solamente por parte de los hombres de negocios, sino de hombres de todas las clases sociales, haciendo constar que, a su juicio, estas profundas diferencias de opinión son una prueba de verdadera rehabilitación e indicación de que la crisis en nuestra vida económica ha pasado. Refiriéndose a ese mismo espíritu de crítica, el secretario Roper declaró que los funcionarios del Gobierno, o mejor dicho él, por lo menos lo recibía con agrado, pues había observado que un paciente que se halla en franca convalecencia tiende a mostrarse siempre criticón.

Mr. Harriman, al hacer un análisis de los factores favorables a los negocios, manifestó que en marzo de 1933, el número de desempleados era de 12.000.000 a 13.000.000. Al comienzo de 1934, no subía más que a 9.000.000 y al comenzar el presente año probablemente había descendido a 7.000.000 u 8.000.000, con ganancias durante los primeros meses de este año.

Los ingresos de los inversionistas en forma de dividendos aumentaron en 40.000.000 de pesos en 1934 sobre 1933. Las exportaciones acusaron un aumento del 32 por ciento y las importaciones más de un 15 por ciento. El índice de la actividad comercial en general subió durante el año de 1934 de 73 a 85.

Llamó la atención hacia la sana posición de nuestros bancos, diciendo que tienen grandes reservas y están deseosos de hacer buenos préstamos tan pronto como el resurgimiento de los negocios cree la demanda.

Agregó que las perspectivas de la agricultura han sido pocas veces mejores que en los presentes momentos. El ingreso normal de la agricultura se calcula en unos 9.000 millones de dólares. En 1932, bajó a menos de 5.000 millones. En 1933 ganó 500 millones y más de 1.000 millones en 1934 y que, por tanto, existen razones para creer que aumentará en otro medio millar de millón en el año de 1935.

Con referencia a los artículos capitales dijo que pocas personas se dan cuenta de la vasta demanda potencial que se ha acumulado durante los años de depresión. Siguió haciendo relación de las necesidades de equipo para la producción, el transporte y la distribución y en un resumen predijo que la tarea de mantener adecuadamente a los Estados Unidos exigiría el gasto de 15.000 millones de dólares por año.

Después de examinar estos factores favorables, el presidente Harriman se refirió a los factores desfavorables, declarando que los negocios temen justamente, a su juicio, la creciente intervención del Gobierno en los asuntos comerciales; el aumento de nuestras deudas e impuestos; el creciente número de las agencias de auxilio; las leyes del trabajo poco meditadas y los fantásticos planes para la división de la riqueza por medio de impuestos.

Después de hacer un estudio, a la larga, de estos factores favorables y desfavorables, llega a la conclusión de que la principal objeción al New Deal no se basa en los principios, sino en los extremos a que se han llevado. «El New Deal ha intentado mucho que es bueno, pero ha tratado de hacer demasiado en corto tiempo, olvidando que el desarrollo y desenvolvimiento gradual es la ley de vida».

En conclusión recomienda un curso medio, esto es, un curso que se encuentre entre el radicalismo y el conservatismo, que permita a los negocios aprovechar la tremenda demanda potencial de nuevos artículos capitales, y cree que la rehabilitación se lograría rápidamente mediante lo siguiente:

Primero: La seguridad de que el Congreso suspenda pronto sus sesiones y que en lo sucesivo las grandes reformas esperen un verdadero resurgimiento de la industria.

Segundo: La estabilización internacional de las divisas monetarias a la mayor brevedad posible, de manera que el comercio exterior pueda desenvolverse con menos azar.

Tercero: Seguridades de que no se utilizarán nuevas devaluaciones del dólar como medida para restaurar los precios; y

Cuarto: Seguridades de una reducción definida y drástica de los gastos del Gobierno después de que se empleen los actuales créditos destinados a emergencias.

Comenzando por el discurso inaugural del presidente, los documentos leídos en las muchas reuniones celebradas contienen violentas críticas de determinadas características del New Deal hasta cordiales aplausos para otras, especialmente la R. F. C. y la política comercial exterior del Gobierno.

Los resultados de la reunión y la opinión de los hombres de negocios en general pueden apreciarse por los extractos tomados de las resoluciones adoptadas por la Cámara, como sigue:

BIENES DURADEROS

«La inversión de grandes sumas necesarias para la restauración de las industrias está demorada a causa de las leyes existentes y los proyectos pendientes de carácter restrictivo y destructor y a los temores de nuevas intrusiones del Gobierno en el campo de los negocios privados».

N. R. A.

«La incertidumbre que existe acerca de la naturaleza de la legislación que ha de sustituir a la vigente Ley de Rehabilitación Industrial Nacional hace necesario que la Cámara reafirme y suplemente las proposiciones adoptadas por medio de referéndum, a saber:

»Creemos que la presente ley debe dejarse expirar en junio de este año, pero que antes de la expiración debe aprobarse alguna ley que la sustituya y que esté en vigor un período definitivamente limitado sobre bases temporales o voluntarias».

AUTO-REGULACION DE LA INDUSTRIA

«El establecimiento de agencias bajo el control del Gobierno para realizar actividades que se consideran funciones propias de las asociaciones comerciales, o la presunción de tales actividades por las agencias gubernamentales, limitará el campo y las funciones de las asociaciones comerciales, retardará la auto-organización y gobierno de la industria y la mutua acción cooperativa para beneficio del público y de la propia industria».

LEGISLACION SOCIAL

«La seguridad contra los azares del desempleo y la vejez es un objetivo que debe perseguirse por todos los medios prácticos. Al hacerlo, sin embargo, debe dejarse amplia margen a la iniciativa individual para que haga provisiones independientes en beneficio de su propia seguridad. Debe concederse también el mayor cuidado en la oportunidad de la acción de manera que la rehabilitación no se vea obstaculizada por la imposición de crecidos impuestos antes de que los negocios del país puedan resistirlos».

RELACIONES SOCIALES

«Cualquier intento para impedir cualquier forma honesta de agrupación obrera de las provisiones de la «contratación colectiva» o para negar a las minorías el privilegio de conferenciar con los patronos acerca de las condiciones del trabajo, es antiamericano, indefendible y no cuenta con el apoyo del interés público. Los empleados, libres de compromisos y coacciones, deben tener el derecho a organizarse en la forma que lo deseen con el propósito de obtener mejoras colectivas o, si lo prefieren, respetárseles el derecho de defenderlas individualmente».

SISTEMA BANCARIO

«Las proposiciones para la modificación sustancial y hasta radical del Sistema Federal de Reserva están contenidas en el Título II de la proyectada legislación bancaria. Esas proposiciones no se basan en la opinión colectiva de los funcionarios del sistema ni cuentan con el apoyo de un cuerpo autorizado de opinión comercial y bancaria. Además, los efectos de su adopción en la forma en que han sido presentadas al Senado y dictaminadas a la Cámara de Representantes sujetaría las operaciones del Sistema a un gran peligro de dominación política».

COMERCIO EXTERIOR

«Es importante para el bienestar económico de los Estados Unidos que nuestro comercio exterior sea estimulado. A ese fin, la Cámara Nacional recomiendo el apoyo activo del programa de convenios comerciales recíprocos del Gobierno, aunque señala de nuevo, como lo ha hecho en el pasado, la importancia de que nuestro Gobierno establezca alguna fórmula, como guía para los negociadores, que asegure que ninguna industria americana importante, lo mismo agrícola, manufacturera, minera o forestal, sea amenazada por una destructora competencia extranjera. La Cámara recomienda, además, adecuado apoyo a aquellas ramas de nuestro Gobierno, particularmente el departamento de Comercio y el departamento de Estado, que están encargados de promover el comercio exterior, especialmente por medio de representantes permanentes en Ultramar. Las actividades de estos departamentos, suministrando las informaciones que necesitan los exportadores e importadores americanos acerca de la expansión de nuestro comercio exterior, son de la mayor importancia. Se recomienda la continuada protesta contra el trato discriminatorio del comercio americano por los gobiernos extranjeros».

A. A. A.

«Las medidas que restringen la producción de los productos agrícolas exportables que pueden producirse en otras secciones del mundo inevitablemente reaccionan en desventaja del país que imponga tales restricciones, estimulando su desarrollo en otros países.

»Recomendamos que cualquier ayuda financiera que se dé por el Gobierno al productor debe estar limitada a esa parte de la cosecha que se consume dentro del territorio. Esta política le aseguraría un precio que le compensaría por su trabajo y conservaría una paridad con las cosas que tienen que comprar. Creemos que los productos agrícolas exportados deben venderse a los precios del mercado mundial, para conservar nuestros mercados extranjeros y estimular nuestro comercio general».

ACTIVIDADES COMUNISTAS

«La extensión de la propaganda y de las actividades por numerosos grupos subversivos aumenta, siendo su aspiración común el violento derrocamiento del actual orden económico y social en los Estados Unidos.

»Tan grave ha llegado a ser la situación, que es imperativo que la opinión pública despierte a la necesidad de hallar medios efectivos de combatir y contrarrestar ese movimiento cuyo propósito es provocar la revolución por la fuerza.

»Vosotros habréis advertido que una de las pocas políticas del Gobierno que fueron aprobadas por la Cámara es su política comercial exterior. En relación con esta política comercial exterior existe una marcada diferencia de opinión respecto a si nuestro Gobierno debe negociar convenios comerciales a base del plan de nación más favorecida o por medio de convenios bilaterales como el que se halla actualmente en vigor con Cuba.

»Con referencia al convenido con Cuba es grato informar que ha recibido el apoyo de todas las personas con quienes he tratado del asunto en Washington, siendo el consensus de la opinión que ha demostrado ser mutuamente satisfactorio a todas las partes interesadas.

»En la reunión donde se discutió la política comercial exterior de nuestro Gobierno, vuestra consejero recibió el encargo de informar acerca de los efectos del tratado con Cuba, y doy a continuación extractos del informe que presenté en esa ocasión.

AUMENTANDO LA EXPORTACION

«Todos los países del mundo luchan intensamente en nuestros días por aumentar sus exportaciones, por la sencilla razón de que el acrecentamiento de las ventas en el exterior, significa un aumento correlativo de la producción nacional, la cual, a su vez, representa empleo para millares y millares de personas que actualmente carecen de trabajo, amén de ser una salida más de nuestros productos, a los mercados del mundo. Mas, poner gran énfasis en la exportación solamente, es no ver el problema sino desde un sólo punto de vista. No hay nación que pueda exportar durante mucho tiempo sin importar simultáneamente. La causa de esto es obvia. Si un país tomara una posición dominante entre los exportadores se encontraría con que pronto ha absorbido el potencial de riqueza acumulada del país importador, acabando con sus ahorros, y no hay, por eso, nación que pueda estar importando en un grado ilimitado.

Conviene, por tanto, que el primer tratado de reciprocidad que se haya concertado de acuerdo con las facultades extraordinarias concedidas al Presidente haya sido con Cuba. Durante más de treinta años, Cuba ha sido la fuente de obtención de uno de los productos más necesarios a la vida: el azúcar. Cuba, durante todos los años recientes, ha sido uno de los mejores consumidores de los efectos de nuestra industria. Cuba es uno de nuestros más próximos vecinos. Desde 1903 ha estado en vigor un tratado de reciprocidad entre los dos países, de acuerdo con los términos del cual se han obtenido concesiones recíprocas.

LAS CAUSAS DEL NUEVO TRATADO

Se nos preguntará cuál es, pues, la razón de que aboguemos por un nuevo tratado comercial. Simplemente porque durante el período que siguió a la guerra, las naciones del mundo perdieron de vista el hecho evidente de por sí de que para que una nación pueda vender antes tiene que comprar. En el sentido de intentar vender a todos y no comprar a nadie, los Estados Unidos, sin disputa, figuraban entre los mayores culpables. Tres veces nuestros aranceles se elevaron y aunque no es éste el momento ni el lugar de tratar de la teoría de los aranceles altos o bajos, ponemos énfasis en señalar que la contracción constante del intercambio entre los pueblos, desde 1929, se ha mantenido en un valor constante. Muchas naciones, lo que, necesariamente han de ser beneficios insignificantes, han adoptado medidas artificiosas, con el propósito de apartar el comercio de sus naturales canalizamientos. Estas disposiciones forzadas sólo han servido para agravar la situación, reduciendo aún más todavía el volumen constantemente en disminución del intercambio internacional y tratando de elevar la autarquía de producción que, de continuar, será, dentro de poco, la causa de la ruina total y completa del comercio internacional.

Nuestro país pudiera acaso, mejor que la mayor parte de las naciones alcanzar esa autarquía. En esta tierra los fabricantes y productores tienen ante sus puertas el mayor mercado de la tierra, constituido por los 48 estados o países, como se les quiera llamar, que no tienen entre sí barreras comerciales. Mas, a despecho de este extenso mercado, nos resultan superproducciones, que tienen que exportarse, abriendo mercado a tales productos, que constituyen la preocupación actual de nuestros gobiernos.

EL GOBIERNO SE PREOCUPA

La ejecución del convenio de reciprocidad con Cuba (y quiero remarcar la voz reciprocidad) es la prueba de que nuestro Gobierno se preocupa de crear mercados para nuestros sobrantes de producción.

Los obstáculos con que se tropieza para la realización de una política liberal en el orden mercantil son de un carácter casi universal que afecta por igual a todas las naciones. Algunos hay que alegarán que la prosperidad local debe de sacrificarse a la prosperidad internacional. En esto es en lo que realmente tiene valor la palabra «reciprocidad». No hay nación que pueda percibir todos los beneficios del comercio, sin hacer a su vez ciertas concesiones y sacrificios.

Por ejemplo, los principales productos de la exportación de Cuba, son el tabaco y frutos frescos y vegetales. Los Estados Unidos continentales y sus posesiones ultramarinas producen estos mismos efectos. Por tanto, es muy lógico que los productores de estos efectos conceptúen el que mediante los tratados de reciprocidad comercial, tales productos invadan nuestros mercados interiores, en detrimento de la producción local y en favor de la producción cubana, aumentando así el desempleo en un momento como el presente en que la nación concentra sus esfuerzos en reducirlo.

DESAPARECEN LOS OBSTACULOS

Por fortuna, estos obstáculos, aunque son de una gravedad específica, han sido vencidos, en nuestro criterio, con todo éxito.

Mediante la ley Costigan Jones se han calculado las cantidades de azúcar que se producen, buscándose la creación del equilibrio entre la producción y el consumo, mediante un sistema de cuotas. En cuanto al tabaco, se ha llegado a un acuerdo de carácter cuantitativo que es satisfactorio a las partes. Y en caso de los vegetales y frutas, se ha llegado a un acuerdo por el cual los aranceles se reducirán dentro de sus épocas, para equilibrar las necesidades internas con los tiempos y la producción.

Ya vencidos estos obstáculos, se procedió a la ejecución del tratado el 24 de diciembre de 1934, el 24 de agosto de 1934, entrando en toda su efectividad el 3 de septiembre.

¿Cuáles han sido los resultados?

El precio de los azúcares crudos de Cuba, costo y flete en Nueva York, que en mayo de 1932 era solamente de 57 centavos por el centenar de libras (o sea, un 25 por ciento del costo de producción), subió a $2.50 por centenar de libras. El precio del tabaco de Cuba ha mejorado y la reducción que se ha hecho en los aranceles a los frutos y hortalizas ha resultado altamente beneficiosa.

MEJORA LA SITUACION ECONOMICA

Como consecuencia de este incremento, las condiciones económicas de Cuba han mejorado grandemente y la mejoría de estas condiciones se han reflejado rápidamente en la situación política. Hoy, la ley y el orden prevalecen en todo el territorio de la República de Cuba y el país se acerca al momento en que habrá de ser uno de nuestros mejores compradores.

Esta declaración la hacemos con el conocimiento de los resultados que ya allí se han registrado, los cuales, en realidad, han sobrepasado las esperanzas que se pusieron en ellos.

¿Cuáles han sido los resultados para nuestros productores?

Los productores norteamericanos de azúcar, tanto continentales como ultramarinos, están recibiendo por sus efectos ingresos mayores, bajo el plan de regulaciones, que les asegura precios de equiparación.

¿Y nuestros exportadores?

AUMENTAN LAS COMPRAS

En 1902: Cuba compraba en los Estados Unidos efectos por valor de 515.000,000 de pesos, situándose por entonces en el cuarto lugar entre los que nos compraban. Hay que tener en cuenta que Cuba sólo tiene 3.500,000 habitantes. Esta enorme cuenta de importaciones abraza todos los efectos imaginables: manteca de cerdo, harina, maíz, centeno, patatas, calzado, tejidos, sombreros, autos, maquinaria, material rodante, aceite, carbón, en otras palabras, una verdadera miscelánea de cuanto produce este país. ¿Qué ha principalmente por la imposibilidad ocurrido? Por varias causas, pero de que los productos cubanos pasaran por sobre nuestras elevadas barreras arancelarias, la capacidad de compra del pueblo de Cuba se redujo de tal suerte que las importaciones de los Estados Unidos se redujeron, durante 1933, a sólo 25 millones de pesos. El patrón de vida descendió con tanta rapidez, que en 1933 los obreros de los cañaverales llegaron a ganar solamente de 10 a 20 centavos diarios. Era evidente el desconcierto político y social. Se puede decir sin temor de errar, que la situación del país era caótica.

¿Qué ha ocurrido desde septiembre en que el acuerdo entró en vigor?

MEJORAN LOS JORNALES

Los jornales se han acrecentado en Cuba hasta un mínimo de ochenta centavos. En este mínimo, mediante la división en categorías de semihábiles, hábiles, peritos y obreros de exportación, los jornales han variado hasta dos, tres, cuatro y cinco pesos.

Como consecuencia de esta expansión y distribución del potencial adquisitivo, mucha gente, por vez primera en muchos años, compra ahora víveres, ropa y otros efectos. En la industria azucarera, particularmente, se están efectuando ya las reparaciones que eran menester desde hacía tiempo. Toda esta actividad representa aumento en las compras que se realizan en nuestro país.

Paremos mientes un instante en algunas estadísticas. El volumen total del comercio entre ambos países durante septiembre, octubre, noviembre y diciembre de 1934, fué el 90 por ciento mayor que en los mismos meses de 1933. Se importó en Cuba mayor cantidad de cereales durante todo el año 1933, o sea, unas 6,000 toneladas más.

OTROS CAPITULOS

Las importaciones de patatas de los Estados Unidos aumentaron desde menos de 5,000 hasta 14,000 toneladas. Las importaciones de automóviles norteamericanos aumentaron en un 300 por ciento. Las ventas de trajes de rayón y mercancías similares, en un 400 por ciento. Hoy en día embarcamos a Cuba el 85 por ciento del acero que se necesita allí, en comparación con el 48 por ciento hace un año. Las importaciones de madera se han triplicado. Tomemos el ejemplo de los radios. En octubre de 1933 embarcamos a Cuba 169 radios. En octubre de 1934, embarcamos 3,281. Ahora mandamos mensualmente a Cuba 7,000 toneladas de harina. No es cosa rara el que a veces los embarcadores no encuentren buque para enviar en esta época del año su producto de Nueva York a La Habana. He citado sólo unos cuantos efectos de primera necesidad, para dar una idea ligerísima de cómo Cuba ha acrecentado su potencial adquisitivo, reflejándose todo esto en el aumento de las importaciones de los Estados Unidos.

Como he dicho, los resultados han sobrepasado nuestras esperanzas y se ha demostrado de un modo concluyente la premisa de que cuando los tratados de comercio tienen ejecución de reciprocidad, las ventajas son beneficiosas para ambas partes.

LOS BENEFICIOS OBTENIDOS

En el caso de Cuba, estos beneficios mutuos pueden resumirse así:

Primero: Los Estados Unidos se han asegurado el suministro adecuado de uno de los efectos de primera necesidad para la vida, de un país amigo, distante sólo 90 millas de nuestro litoral del Atlántico, lo cual, en caso de una contingencia, es de importancia suma.

Segundo: Cuba se asegura mercado para un largo tanto por ciento de sus principales productos.

Tercero: Los fabricantes y productores de este país se han hecho restaurar un mercado de los más importantes para sus mercancías, en un país que ha mostrado siempre preferencia marcada por los efectos norteamericanos.

¿Qué más podía pedirse en el relativamente corto período de ocho meses?

El marcado mejoramiento de las condiciones generales de Cuba satisface a los funcionarios de nuestro Gobierno, pero quiero hacer saber que los Estados Unidos han dado a Cuba todas las concesiones posibles, siendo las condiciones ahora tales, que el nuevo tratado puede ya producir los efectos beneficiosos que hay que esperar. Muchas veces reflexiono si el pueblo de Cuba comprenderá, en verdad, los sacrificios que hemos hecho y el gran interés que hemos mostrado en tratarle de ayudar a recobrar su equilibrio económico.

En resumen, me satisface decir que nuestra Cámara goza tanto aquí como en Washington una buena reputación, de suerte que en lo futuro sus recomendaciones serán aceptadas, siendo, desde luego, dentro de nuestro interés.

SOCIEDADES ESPAÑOLAS

NUEVA SUBASTA HARA LA «BENEFICENCIA GALLEGA»

Bajo la presidencia del señor Gerardo Caamaño Yáñez, presidente de la Beneficencia Gallega, se celebró la subasta de las obras del Panteón que dicha Sociedad proyecta construír en el Cementerio de Colón, habiendo concurrido a ella muchos asociados.

La Comisión de Subasta, después de un detenido examen de las proposiciones presentadas, acordó rechazarlas y proceder a la reforma de algunas de las condiciones que figuran en el pliego que sirvió de base para esta subasta y convocar a una nueva.

Para esa reforma se nombró una comisión, compuesta por los Arquitectos Directores, señores Gil y Alvarez, el Presidente de la Comisión de Panteón, señor Juan A. Tomé Castro, el asesor de la Comisión, señor Bernardino Cabada, expresidente de dicha Comisión y uno de los principales propulsores de la realización de esta hermosa iniciativa.

SR HUMBERTO SOLLINDE

Consignamos con gusto que se halla en franca vía de restablecimiento después de la intervención quirúrgica que por extirpación de las amígdalas hubo de sufrir el joven estudiante de las Academias de la Asociación de Dependientes, señor Humberto Sollinde. Al operar, con el éxito brillante que se le reconoce, a este joven y amable amigo nuestro (a quien, además, concurre la circunstancia de ser hijo de don Isidoro Sollinde, Presidente de la Sección de Instrucción, se anota el Dr. Vicente Fernández de la Vega, flamante especialista de nariz, garganta y oídos un triunfo que legítimamente le enaltece.

El banquete celebrado ayer por los asociados de la Artística Gallega resultó brillantísimo

Coincidiendo con la gloriosa fecha patriótica cubana, los asociados en general de la «Agrupación Artística Gallega» celebraron ayer un importante ágape en la hermosa residencia de los esposos Castro-Alvarez, sita en Aranguren y Agramonte, Arroyo Apolo. Al mismo concurrieron connotados elementos de la colonia galaica, directivos de varias simpáticas instituciones, como «Hijos del Ayuntamiento de la Estrada», «Calo y Viduido», »Unión Barcalesa», etcétera.

PRESIDENCIA DEL ACTO

A la una de la tarde comenzó el simpático banquete, ocupando la presidencia las siguientes distinguidas personalidades: Manuel Alvarez y su respetable esposa, señora Elisa Castro de Alvarez, presidente general y presidenta del Comité de Damas, respectivamente, de la «Agrupación Artística Gallega»; don Jesús Pérez Cabo, presidente del Centro Gallego; doctores Rogelio Stíncer y Alvarez Guanaga, médicos de «La Benéfica»; doctor Catasús, de la quinta «Covadonga»; Juan Riveiro, presidente de honor de «Unión Barcalesa»; Jesús Suárez País, presidente general de dicha colectividad; señorita Soledad Villalba, simpática e infatigable secretaria del Comité de Damas de la «Artística Gallega; teniente Eladio Díaz, del Ejército Constitucional; doctor Alfredo Blanco, secretario general del Centro Gallego; el trovador mexicano Robles de la Vega y su respetable esposa; Venancio Carballo y su esposa, señora Cuca Pujals de Carballo, ex-presidentes, respectivamente, de la «Artística Gallega y del Comité de Damas de dicha institución; Marina Alvarez, Alfredo Díaz, Carmen Suárez, Jesús Bande y Olga Arán.

En mesas aparte anotamos a los señores Cayetano Borrajo, presidente de Propaganda de la «Artística Gallega»; José Villar Tomé, primer vicepresidente de «Unión Barcalesa»; Manuel González, presidente de la sociedad «Calo y Viduido»; Eleuterio Neyra, presidente de «Hijos del Ayuntamiento de la Estrada»; Paulino Fernández, Justo Guizán, Ramón González, José Seijo, Manuel Souto, Feliciano Barreiro, José Leal, Leandro Vilariño, administrador del sanatorio de «Hijas de Galicia»; José Rivera, José Requejo, Manuel Sánchez, Alba Porras, Pepito Carballo, Arturo Pérez, José Seijo, Emilio García, Juan José Camiño, Francisco Malvarez, Juanito Alvarez, Pepe Alvarez y Enrique Pérez.

En lo que respecta a damas y damitas había un conjunto maravilloso, a saber: Angeles Franco, Hilda Ortega, Estrella González, Norita Franco, Clara Eiriz, Rita María González, Rosario Fernández, Aurora Rodríguez, Esther González, María M. de Rubiás, Emilia y Edelmira Vázquez, Marta Fernández, Rosalía González de Vázquez, Sara Arán, Mery Landrove, Aida Riveiro, Consuelo Concejo de Riveiro, Rosario Rodríguez, María del Pino, María Alvarez Rocha, Inés Dopico, Manuelita Rodríguez de Rey, María Feijóo de Barreiro, Pura Anllo y América San Martín de Gutiérrez.

LOS DISCURSOS

Terminado el exquisito menú, genuinamente gallego, hizo uso de la palabra el señor Venancio Carballo, simpática figura de la «Artística Gallega» y de la Caja de Ahorros y Banco Gallego, el cual dió lectura a unas hermosas cuartillas, de cosecha propia. Refiriose en primer término a la fecha patriótica de Cuba, en la que los españoles aquí residentes ponen siempre la emoción que únicamente se pone en las cosas que llegan al corazón. Evocó a Galicia la bella e inolvidable. Hizo sentidos elogios de la mujer cubana y española y muy especialmente de la señora Elisa Castro de Alvarez, principal organizadora del acto que se estaba celebrando y alma de varias sociedades gallegas. Se refirió al carácter heroico y constructivo del emigrante español, y terminó brindando por el mayor auge de las sociedades hispanas y haciendo votos por que en Cuba reinen eternamente la prosperidad y la justicia.

Acto seguido habló, con el entusiasmo que le caracteriza, el señor Jesús Pérez Cabo, presidente del Centro Gallego. Sus palabras, joviales y amenas, conquistaron repetidas ovaciones. Fué una bella oración a la raza hispana, a la mujer española y cubana, y a la vez un canto a las instituciones hispano-cubanas radicadas en este país.

Luego pronunciaron breves y simpáticas palabras el trovador mexicano Robles de la Vega y el señor Paulino Fernández, estando el resumen a cargo de la distinguida señora Pujals de Carballo, que estuvo verdaderamente feliz en su corta peroración, por cuyo motivo fué muy felicitada.

UNA RIFA ORIGINAL

Terminados los discursos, se procedió a rifar entre la concurrencia una «chiva» pequeñina y blanca. Pero he aquí que resultó agraciado el dueño de la misma, por lo que se formó una graciosa algarabía, coincidiendo todos en que se trataba de «un chivo por partida doble»!...

LA FIESTA BAILABLE

A las tres y media de la tarde, la concurrencia en general bailó a los acordes del «Quinteto Barcalés», prolongándose dicha fiesta hasta avanzadas horas de la tarde.

En síntesis: la «Artística Gallega» acaba de anotarse un triunfo más, por cuyo motivo felicitamos a la Directiva y al Comité de Damas de la misma, y muy especialmente a los distinguidos esposos Castro-Alvarez, quienes ofrecieron gentilmente su bella residencia para tan simpático acto.

LA FIESTA-ANIVERSARIO DE LOS ESTRADENSES

Hay embullo extraordinario en la numerosa colonia estradense para echar una cana al aire el primer domingo de Junio próximo, con motivo del gran festival que para conmemorar el vigésimo aniversario de la fundación de la sociedad que los agrupa y representa en Cuba, se celebrará en todos los jardines de Puentes Grandes.

Los estradenses están orgullosos de la sociedad que supieron elevar a la categoría de las primera clase, dándole una orientación bien entendida, de la cual se derivaron positivos beneficios en todos los órdenes para la comarca en que nacieron, de ahí que no es de extrañar el alborozo y entusiasmo con que se aprestan a festejar dignamente la efemérides que señala una veintena de años de existencia para su querida sociedad «Hijos del Ayuntamiento de la Estrada».

Un homenaje a los empleados de una Industria

También se consagró a los accionistas. Hubo brindis y alegría en todos los momentos

Con motivo de la señalada fecha patriótica de ayer, el Cuerpo de Vendedores de la compañía «Primer Molino Arrocero de Cuba, S.A.», ofreció un exquisito almuerzo criollo a los empleados y accionistas de dicha empresa. El acto se celebró poco después de la una de la tarde en los jardines de Puentes Grandes.

En la presidencia se hallaban los siguientes distinguidos señores: Coswin Droop, secretario de Mr. Coobett, gerente de la mencionada compañía; Mateo Molanply, administrador de la misma; Enrique Injerbelart; José María Santeiro; Jaime Prada; Manuel A. del Toro, presidente de la Asociación de Representantes del Comercio; Francisco C. Bedriñana, querido redactor del DIARIO DE LA MARINA; Florentino Cañal; José Bárcena; los cronistas capitalinos de sociedades españolas, y José Gutiérrez Diez, administrador de aquellos jardines.

LOS BRINDIS

Terminado el estupendo menú, hicieron uso de la palabra las siguientes personas: Manuel A. del Toro, presidente de los Representantes del Comercio; nuestro compañero Salvador Gumbau, el cual no pudo eludir completamente el acento catalán; José Gutiérrez Diez; la señorita Adolfina García; Rafael García; Félix Plá; y nuestro talentoso compañero de redacción Francisco Cesáreo Bedriñana. Todos ellos estuvieron muy acertados y coincidieron en felicitar calurosamente a los organizadores de tan simpático acto por el amplio concepto que tienen de la fraternidad y la democracia. El señor Gutiérrez Diez, administrador de tan hermosos jardines, hizo votos por la prosperidad del Primer Molino Arrocero y reiteró la oferta de aquel bello lugar para el próximo ágape.

Tal fué, a grandes rasgos, el acto de los representantes y empleados de tan prestigiosa industria, en la que desenvuelven sus actividades muchos dignísimos cubanos.

ACTOS PARA HOY

CENTRO ASTURIANO: Junta general ordinaria administrativa a las ocho y media de la noche en el palacio social. El Secretario general, señor Manuel Calvo García, cita para este acto.

LA AURORA DE SOMOZAS: Junta ordinaria de Directiva por la noche en el Centro Gallego, para tratar diversos asuntos, y a la vez proceder a la entrega de la Historia Social, obra magnífica debida al secretario general, señor Antonio Freire Montero, el cual ruega la asistencia de todos los directivos.

El viaje del Sr. Pedro Gil por el interior de Cuba, redundará en beneficio del C. Dependientes

Bajo la presidencia de don Avelino González, celebró su sesión ordinaria de Mayo la Junta Directiva de la Asociación de Dependientes, en su palacio de Paseo de Martí.

Aprobada el acta de la sesión anterior, acordó la junta consignar su más sentido pésame por el fallecimiento de don Manuel Soto, miembro de la Directiva de la Lonja del Comercio; de un familiar del empleado don Francisco Erviti y por la trágica desaparición de los Oficiales del Ejército Constitucional señores Brihuega y Royo.

Dió cuenta la presidencia de que no fueron vetados los acuerdos que adoptó la Sección de Beneficencia, los que, por lo mismo, son ejecutivos. Se aprobaron los acuerdos de la Sección de Instrucción y Bellas Artes, los de la Sección de Propaganda y los de la Sección de Sportes.

El señor Pedro Gil, Presidente de la Sección de Propaganda, informó de su viaje por el interior de la Isla, de gestiones realizadas en la capital de Orientes para extender hasta allí la obra de la Asociación y de su labor de reorganización en Ciego de Avila, con el concurso de entusiastas elementos de esa ciudad.

Se dá cuenta de varios expedientes relacionados con el artículo 20 de los Estatutos, favorablemente resueltos. Y conoce la junta de varias cartas de gracias de asociados asistidos en la Casa de Salud que elogian a la vez el desenvolvimiento de la misma.

En los debates tomaron parte los señores Manuel Magán, Marcelino del Busto, Alfredo Vázquez, Fermín Miguelez, Hermógenes Vadillo, Antonio Arredondo, José Martínez Remedios, Florencio Ferrerons, Urbano Fernández, Pedro Gil, Isidoro Sollinde, Francisco Ibáñez, Fidencio Caviedes, Enrique Enrich, el Vicepresidente señor Basilio Rábago y el Presidente social don Avelino González para dar informes, orintal las discusiones y resumirlas reglamentariamente.

ADQUIERE PREPONDERANCIA LA INSTITUCION BENEFICA «NTRA. SRA. DEL PILAR»

Por el joven y reputado especialista de enfermedades de la garganta, nariz y oídos, doctor José G. Arrazuría, han sido operados en la clínica «Nuestra Señora del Pilar», el niño Ernesto Pedroso y la señorita Socorro Bernal, ambos pertenecientes a la sociedad viboreña, motivo por el cual dicha clínica fué muy visitada, saliendo todos los visitantes altamente complacidos de la buena organización y servicios que «Nuestra Señora del Pilar» ofrece a sus asociados. Como nota curiosa se nos dice que el niño de seis años Felipe Martínez, visitante de uno de estos operados, el cual tiene que ser sometido a una operación de amigdalitis «exigió» a sus padres que le inscribieran en «Nuestra Señora del Pilar» para operarse en la misma de las amígdalas, cosa que realizó cuarenta y ocho horas más tarde con el mayor éxito. Felicitamos al doctor Arrazuría y a «Nuestra Señora del Pilar» por los éxitos alcanzados.

M.E.C.D. 2016

"CASTELL del REMEY"
El REY de los vinos
El vino de los REYES

¿Tiene su cutis estos defectos?
Espinillas, poros dilatados u obstruídos, piel áspera o reseca
Si es así, pruebe el tratamiento Resinol—Jabón Resinol para limpiar y reducir los poros—Ungüento Resinol para acabar con las espinillas, la aspereza y la sequedad. Ese tratamiento ha tornado limpias y sedosas muchas pieles antes feas.
Pida muestras gratis a Resinol, Dept. 36-E, Baltimore, Md.
Resinol

Restablezca la BELLEZA NATURAL de sus Dientes....al Instante

Empiece usted a usar Kolynos hoy mismo. Se sorprenderá de la rapidez con que restablece a los dientes manchados su belleza natural.
Kolynos destruye las bacterias bucales que manchan los dientes y causan la caries dental. Empiece usted a usar Kolynos, e inmediatamente notará la diferencia en el espejo. Sus amigas la notarán cada vez que usted se ríe.
CREMA DENTAL
KOLYNOS

Palacio

ALMUERZO EN PALACIO

A su regreso del Campamento Militar de Columbia, a donde concurrió a revistar las fuerzas de Mar y Tierra, en celebración del 20 de Mayo, el Presidente Mendieta almorzó en Palacio, invitando a su mesa a sus ayudantes comandante Franco Granero, tenientes Blancos, Viera y Fernández a los oficiales de la guardia palatina, capitán Parra y tenientes Fajardo, Quintana y Casañas y al capitán Leal, de la Policía Nacional.

Estuvo presente en este acto el Secretario de la Presidencia, doctor Agustín Acosta.

OBSEQUIO PRESIDENCIAL

El Jefe del Estado obsequió con un almuerzo criollo, con motivo de la festividad del día, a los soldados del Ejército y miembros de la Policía Nacional que integran la Guardia de Palacio.

ATENCION A LOS PERIODISTAS

Por encargo del Presidente, los periodistas que tienen a su cargo la información de Palacio, fueron objeto de una finísima atención que consistió en un ponche, pastas y tabacos.

REPRESENTACIONES

El Jefe del Estado designó para que lo representase en la velada que tuvo efecto anoche en el Círculo Militar de Columbia a uno de sus ayudantes.

Al Secretario de la Presidencia lo representó en dicho acto su secretario particular señor Domingo Hernández.

TELEGRAMAS

Dirigidos al Presidente Mendieta se recibieron en Palacio ayer numerosos telegramas, unos de felicitación por la gloriosa festividad del día y otros solicitando indultos y amnistías para los delitos sociales, políticos y comunes.

Estos últimos piden clemencia del Jefe del Estado para los que guardan prisión.

ILUMINACION DEL PALACIO

El Palacio Presidencial fué profusamente iluminado anoche.

EN NEW YORK
VISITE EL HOTEL
HARGRAVE
112 WEST CALLE 72
UNA HABITACION DESDE $50.00 A LMES
DOS HABITACIONES Desde $70.00 AL MES
TRES HABITACIONES DESDE $85.00 AL MES
TODAS LAS HABITACIONES CON BAÑO

MATE LAS RATAS
RATONES Y CUCARACHAS
CON PASTA ELECTRICA STEARNS
Ahora en Tubos
en BOTICAS Y TIENDAS

LA ZARZUELA
Medias de chifón y semichifón. Esta casa tiene la colección de medias de señora más completa para el verano. Medias de señora de chifón a 65. Idem a $1.00; Idem semichifón 85; Idem $1.00. Estas medias son garantizadas. Procure verlas, son baratísimas.
NEPTUNO Y CAMPANARIO
TELEFONO A-7604

PANTEONES de GRANITO
GASTON REYES
Obispo y Habana sexto piso.

Crónica Habanera

(Continuación de la Pág. SIETE)

QUINCE AÑOS

Felicitamos en la fecha del día, en que cumple quince años de edad, a la bella y graciosa señorita Leonor Hernández Cartaya.

En la residencia de sus padres, el doctor Mario Hernández Cartaya y su esposa María Luisa Ramírez, en el Vedado, tendrá una fiesta de seis a diez. P. M..

LA MARQUESA DE PRADO AME NO

Llegó ayer por la mañana a nuestra capital, en compañía de su hija Carola, la Marquesa de Prado Ameno, que desde hace varios años se encontraba residiendo en Europa.

Las distinguidas viajeras, a su llegada, fueron objeto de un cálido recibimiento en el muelle, por familiares y amigos en gran número. Bienvenidas.

EN EL TEATRO ENCANTO

Una de las más bellas y simpáticas producciones filmadas últimamente, es «Cuando el diablo asoma» cuyo estreno tuvo efecto ayer en el «Encanto», el aristocrático teatro de la calle «Neptuno», que resultaba pequeño para contener la tan numerosa como selecta concurrencia que asistió.

Interpreta esta bella cinta que permanecerá toda la semana en el «Encanto», la bellísima actriz Joan Crawford, a quien secundan de un modo admirable los admirados actores Robert Montgomery y Clark Gable.

Además, en todas las tandas se presentaron las dos Marías, celebradas cantantes mexicanas que gustan muchísimo.

Imposible sería ofrecer una reseña completa de la concurrencia.

Citaremos este grupo de señoras:

Silvia Hernández de Rivero.

María Herrera viuda de Seva, Cuca Ariosa viuda de Arango, Nena Ariosa de Cárdenas, María Goicochea viuda de Cárdenas, María Broch de Fernández.

Maggie Orr de Aróstegui, Consuelo Lamar de Mendoza.

Elena de la Peña de Carrillo, esposa del Ministro de Argentina.

Hilda de Goulart Da Costa, esposa del Encargado de Negocio de Portugal.

Malula Rivero de Scull, Hemelina López Muñoz de Lliteras, Graziella Maragliano de Franchi Alfaro, Conchita Bosque, Sara Varela de Osuna, Conchita Fernández Mederos de Plá, María Vázquez viuda de Solís, Rosita Montalvo viuda de Coffigny, Octavia Franco viuda de Boudet, Nena Herrera de Alberni.

Dfelia Brito de Menocal, Cristina Kindelán de Mendoza, Micaela Mendoza viuda de Carrillo.

Lolita Fernández de Velazco de Montalvo, Elisa Arvide de la Guardia, Julia Martínez de Tamargo, Estela Zalba de Blanco, Matilde Portela.

Alicia Nadal de Menocal.

María Pepa Martínez de Lago, Beba Montalvo de Velo, Carmela Alio dia, Julia Martínez de Tamargo, Estela Zalba de Blanco, Matilde Portela.

Alicia Nadal de Menocal.

María Pepa Martínez de Lago, Beba Montalvo de Velo, Carmela Alio de López, Nena Solís de Serra, Clarisa Aspuru de Alejo, Chiqpuitica González Chávez de Montoro.

María Franca de Rodríguez.

Cuca Pons de Texidor.

Mina Altuzarra de Pérez Chaumont, Otilia Falcón de Aurioles, Elvira Bertini de Panerai, Ofelia Balaguer de Surís, Elvira Pérez de Errasti, Juanita Fabián de Mayorkas.

Anita Vinent de Macía.

Silvia Párraga de Martínez Zaldo.

Lolita Cossío viuda de Angulo, Anita Perkins viuda de Rafecas, Rebeca Mañas, Lucila Noguer de Ovies, Lelia Marchena de Baíz, Luisita Plá de Cárdenas, Nena Rodríguez de Santeiro.

Margot Forcade de Cárdenas, Catalina Pol de González Alvarez, Margarita Olozaga de Molino, Engracia Somoano de Pella, Amelia Alvarez de Morejón de López Miranda, Matilde Ledón de Martínez, Amparo Ledón de Ledón.

María Esperanza Lasa de Montalvo, Cristina Fernández de Castellvi.

Chea Pedroso de García, Cristina de la Cruz de Laguna, Mina S. de Rasco, Guillermina Rasco de Rasco, Lolita Rivero de Figueroa, Concha Montalvo de Mendizábal, Lolita Mendizábal de Argüelles, María Esperanza Montalvo de Lobo.

Ada del Monte de Rionda.

Carlotica Cautfield de Montoulieu, Virginia Calvo de Varona, Usenda Deus de González Labarga, Andreíta Ferrer de González Mora, Hortensia Tarafa de Rodríguez, Bebé Solar de Bassín, Florinda Jardines de Viamonte.

Guillermina Pérez Fernández.

Zoila Pérez Fernández de del Valle, Zoila Noroña de Reyes, Carmen Teresa Santos de Muñoz, Elena Alfonso de Casuso, Armantina de la Campa de O-Farrill.

Carmen Cerra de Fernández Villasuso.

María Teresa Mendoza de McDonald.

Elvirita Méndez de Soto, Zoila de Urruela, María Meneses de Seris, Mercedes Valdés Leal, Dorita Fernández León de Boza, Matilde Mendoza de Roberts, María Mendoza de Bailey, Clemencia Barinaga de Martínez, Nena Trémols de Macía.

María Antonia Souza de Ramírez.

María Luisa Arango de Escobar, Berta Orbiz de Llaca, Raquel Sánchez Montoulieu de Hevia, Matilde Sánchez Montoulieu de Sorzano, Tany García Longa de Annoni, Rosario Soler de Mañas, Marietta Galindo de Crusellas.

Amelia Hierro de González.

Nenina Rosales de Cossío, Chichita Ponce de Izquierdo, Amalia Simoni de Peláez, Serafina Lastra de Giquel, Teté Lambarri de Besosa, Carmela Caballero de Quesada, Tomasita Ramos de Guiral, Nenita Abril de Baró.

Olga González Hierro de Casteleiro.

Silvia Gallo.

Dulce María Chacón de Salas, Isolina Díaz, Piedad Hidalgo de Galletti, Carmelina Pujol de Fernández Garcés, Julita Montalvo, Ana María Bellver de Ortega, María Morales de Stincer, Teddy Carrillo de Sánchez.

Conchita de Cárdenas de Weber.

Lourdes de Cárdenas de Dardet.

Hermes Díaz de Mesa, Adolfina Solís de Gelats, Anita Smith de Solís, Mercy Taquechel de Viñals, Margot Hidalgo Gato de Solís, Helena Lobo de Montoro.

Aída Escalona de García Montes, Rita María Arango de O-Naghten, María Luisa Alvarez de Rodríguez Alonso, María Luisa Lima de Dueñas, Julita Alvarez de Prío Socarrás, Marta Díez Muro, Magdalena Pérez de Acevedo de Chomat, Evelyn Salazar de Mendoza, Lidia Dotres de Blez, Julia Fernández de Campa.

Manuelita Argüelles de Yanes, Silvia Argüelles de Gorriarán, Carmelina Alonso de Baró, Silvia Martel de Bracho, Carolina Parellada viuda de Zanón, Margarita Sampere de Villoldo, Gloria Espín de Colete.

Aimée Mendizábal de Suárez.

Edilia Sierra de Cepero, Mera Pérez de Lecuona, Luz Suárez de González del Valle, Sara de la Cruz de Pino, Leonor Milanés viuda de Morales.

Malvina Biart de Díaz Blanco.

Jacinta Torres de Salazar, Ofelia Alvarez de Elizalde, María Cabezas de Solís, Julia F. de Cobo, Gloria Pino de Menéndez, señora de Montiel.

Lola Rodríguez de Busto.

Nena Fernández Col de Alvarez, Catalina González del Valleo de Palomares, Elena H. de Escandón. Inés G. Vda. de Pedraja, Lucía Torres de Morales.

Margarita Mendoza de Miyares.

Señoritas:

Alicia Castellanos, Silvia Freyre, Loló Casteleiro, Lourdes Argüelles, Chela Miranda, Cusa Carrillo, Alicia Menocal.

Chela Carrillo, hija del Ministro de Argentina.

Aida y María Salomé Goulart La Costa, hijas del Encargado de Negocios de Portugal.

Silvitica Rivero.

Pilar y Josefina Lombillo, Mercedes Onetti, Alicia Pedroso Carmen de Posada, Esperancita Bernal, Gloria y Margarita Carrillo, Cristina y María Kindelán.

María Luisa y Gloria Ortiz.

María y María Luisa de la Torriente.

Josefina Fonts, Margarita Madrazo, Rosa María Zaldo, Georgina Martín, Elena y Hortensia Montalvo, Laura y Loló Angulo, Teté Ferrán, María Luisa y Pucha Dueñas.

Hortensia y María Luisa de Cardenas.

Ofelia y Hortensia Rionda.

Cusa Perkins, Marta Montes, Achequín Galdó, Gloria Landa, María Matilde Aróstegui, Ena Bermúdez, Hilda Vilanova, Esther y María Luz Quiñones, Columba y Coralia Sierra, Ninina de los Reyes, Carmelina Muñoz, Concha Caramés.

Cristina y Josefina Zanón, Julia Muñiz, Consuelo y Enriqueta Batista, Sarita Espín, Margarita Gaston, Lily Demestre, Mercedes Cabrera, Olga Beltrons, Emma Azcuy, Carmelina Boudet, Marina Marchena, Virginia Sanguily, Gina Arango.

Cristina Castellvi, Elena y María Maciá, Flavia Argüelles.

Gloria y Josefina Loredo.

Elesa y Marina Gómez Boada, Rosita Barraqué, María Teresa García Montes, Violeta Basterrechea, Julia y Marina Tamargo, Carmen de la Guardia, Jisefina de la Riva, Celia Rosa Morales, Estelita Santeiro.

Raquel Pérez.

Esperanza Núñez de Villavicencio, Lidia Lombard, Ana Emilia Ruiz Trelles, Lillian Gómez Mena, Gilda Morakes, Cristina y Adofina Gelats.

Mercedes Alvarez Pedroso.

Cuca Lago, María Galbis, Marion Rodríguez, Carmelina Gamero, Gloria, Carmen, Esther y Bebita Busto, María Isabel Pino, Lolita Meza, Elena Sedano.

Gloria Morales Milanés.

María Antonia de Cárdenas, Silvia López Miranda, Julieta de Cárdenas, Clotilde Echevarria, Ann Finlay, Elise Stevens, Armantina Rodríguez Cáceres, Ofelita López Bosque, Mercy Montoulieu.

Marta González del Valle, Aimee Molino, Paquita Ichaso, Rosario González, Angela y Lucía Sánchez Oyarzun, María Enriqueta Seris, Odette Posso, Ofelia Salas Olivella, María Luisa de los Reyes, Elita Gastón.

Beba y Maggie Smith.

Carola Panerai.

Beba Rodríguez Franca, Monadita Berndes, Lily Marín, Albertina O-Farrill, Mingtoy Texidor, Ameriquita de Soto, Marion Rodríguez, Georgina Pellegrín, Joan Whitehouse, Rosita Pons, Josefina y Raquel Aballí, Mina Errasti.

Bebita Lasa.

Caridad y Concha Rosales, María Antonia Remírez, Aurorita Prats, Glorita y Charito Anciano, Minita Pérez Chaumont, Armantina Cuervo Lidia Pla, Margarita Zayas, Alina y Ofelia Freyre, Llilly Riquelme, Isolina Cano, Rosita Almansa, Cuca Menocal.

Addie Machado.

Isabelita y Gilda Galán.

Carmelina y Raquel Stincer, Josefina Coffigni, Celita Pérez Abreu, María Luisa Martínez Párraga, Virginia Galán, Marta de los Reyes, Leopoldina de la Campa, Rosina Guastella, Marina y Nedda Díaz Blart.

Berta Recio, Elenita Comas, Aristela Ruiz, Carmen Ledo, Gilda, Georgina, Luisa, Laura, Margarita y Sofía Fariñas Marta Chapotín, Inés Cárdenas, Bebé Lora.

Y Josefina y Ofelia Valverde.

ONOMASTICO

Está de días y nos complacemos en saludar a la encantadora señorita Virginia Arenas y Acebal

EN LA PARROQUIA DEL VEDADO

Para una ceremonia distinguida, que se llevará a efecto en la mayor sencillez, abrirá sus puertas el próximo jueves, a las once de la mañana, la iglesia parroquial del Vedado.

Son los contrayentes «Pete» Alvarez Romañá, muy gentil y graciosa señorita, y el conocido joven Pablo La Rosa y Faz.

Serán apadrinados por la respetable dama María Faz viuda de La Rosa, madre del novio; y por el padre de la novia, el antiguo comerciante de esta plaza, señor Marcelino Alvarez.

A la ceremonia nupcial seguirá la misa de velaciones, actuando como padrinos la interesante señora María Luisa Romañá de Alvarez, madre de la novia, y el ingeniero Carlos La Rosa, hermano del novio.

Suscribirán el pliego matrimonial como testigos, por ella, los señores Manuel Duyós, Salvador Alvarez, Enrique Antiga y Marcelino Suárez; y por él, los doctores Augusto Saladrigas, Vicente Banet, Carlos F. Smith y Francisco Gómez.

El ramo de la novia ha sido encargado a «El Clavel», el reputado jardín de los hermanos Armand, en Marianao.

SOLEMNE MISA

Se celebró el sábado en la Iglesia del Sagrado Corazón, con gran pompa y solemnidad, una misa de requiem en memoria del Mariscal Pilsudski, cuyos funerales se verificaron el viernes en Polonia.

El acto, tuvo efecto a las ocho de la mañana.

Y asistió una concurrencia en extremo numerosa, entre la que habían representaciones del cuerpo diplomático, del elemento oficial, y de la sociedad habanera, así como de la colonia polonesa de la Habana.

Esta misa de requiem, fué dispuesta por la colonia mencionada y por el Cónsul de dicha República en la Habana, el conocido doctor Miguel A. Bolaños.

EN LA CARIDAD

En la Iglesia de la Caridad se llevó a efecto el sábado, con gran lucimiento la boda de la encantadora señorita Encarnación de Armas y el joven Gonzalo Cora.

Ante el altar mayor del antiguo templo de La Salud se juraron eterno amor los contrayentes, quedando solemnemente consagrada su unión con la bendición sacerdotal.

La linda novia se presentó elegantemente ataviada y aprisionando en sus manos el precioso ramo Colonial diseñado y tejido para ella por los floristas exquisitos de la «Casa Trías», el conocido jardín del Vedado.

Era todo de gardenias.

Los contrayentes fueron apadrinados por la señora Concepción de Armas de Méndez y el señor Jacinto de Armas.

Como testigos firmaron, por la novia, el señor Eduardo Rodríguez, y los doctores Modesto Mañas y Guillermo Méndez.

Y por el novio, el señor Faustino González y los señores José Lejarza y José Cervera, miembros de la misma firma.

LUIS DE POSADA.

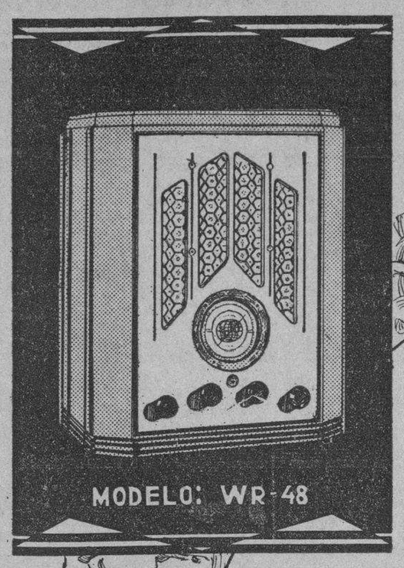

PARIS, MADRID, ROMA, LONDRES, AUSTRALIA, BERLIN, NORTE Y SUR AMERICA
En fin.... lleva usted a su hogar todas las partes del mundo!
¡Una maravilla en Ondas Corta y Larga!
Todo eso lo tiene usted adquiriendo el nuevo y sensacional modelo
W R 48
Circuíto super-heterodino, con control de volumen automático; bocina electro dinámica y cuadrante de sintonización tipo aeroplano.
Este es un Radio de la más alta calidad a un precio moderado, por solo
$ 70 completo con sus Radiotrons.
Pase por nuestra sala de exhibición en
SAN JOSE 16 Y 18, ENTRE AGUILA Y GALIANO
y pida una demostración.

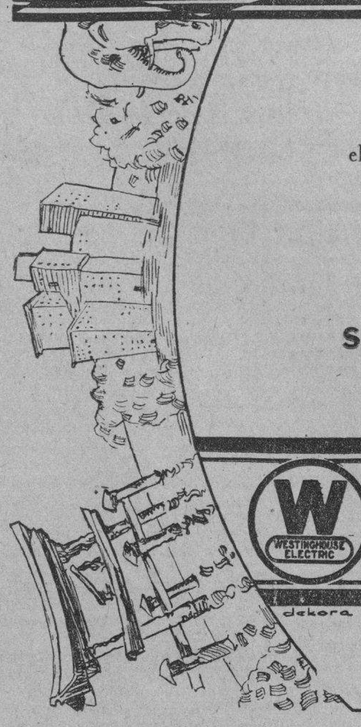

COMPAÑIA WESTINGHOUSE ELECTRIC DE CUBA
SAN JOSE 16 Y 18 TELF: M-6931
HABANA

Ungüento Cadum
Para los Granos
El Ungüento Cadum hace que se sequen los granos y se desprendan, dejando la piel blanda y suave. Es calmante y antiséptico y empieza a cicatrizar tan pronto como se aplica. Ha probado ser un gran alivio para millares de personas que durante años han estado sufriendo de eczema, acne (barros), granos, furúnculos, úlceras, erupciones, urticarias, ronchas, almorranas, comezón, sarna, heridas, arañazos, cortaduras, lastimaduras, sarpullido, quemaduras costra, magulladuras etc.

Para el catarro...
La ciencia unida a la experiencia recomienda

GRIPPOL

Malt-Oleol
Glicerofosfatado de M. Bouvet - Paris
Providencia
de los niños débiles
de los adultos fatigados
de los ancianos deprimidos
y de los convalecientes
De Venta en todas las Farmacias

PANADERIA «EL DIORAMA»
E. P. D.
EL SEÑOR
MANUEL SANCHEZ RUIZ
HA FALLECIDO
Dispuesto su entierro para hoy Martes 21 a las cuatro de la tarde, los que suscriben: su viuda, hijos, sobrinos y demás familiares, ruegan a las personas de su amistad se sirvan concurrir a la casa mortuoria: Calle C. No. 11 entre 1a. y 2a. (Pogolotti) Marianao, para de allí acompañar el cadáver hasta el Cementerio de Colón, por cuyo favor les quedarán eternamente agradecidos.
Habana, 21 de Mayo de 1935.
Javiera Sánchez Vda. de Sánchez, (ausente); Javiera, Manuel y José Sánchez Sánchez (ausentes); María, Herminia, Marina, Mercedes, y Carmen Sánchez y Sánchez (ausentes); Manuel, José, Ricardo Sánchez y Sánchez; Carmen López de Sánchez, Eduardo Nieto (ausente); Francisco Junco; Miguel y Manuel Junco (ausentes); Dr. Rodríguez Mesa, López y Naseiro, Panadería Vitapán.

FUNERARIA DE PRIMERA CLASE
ALFREDO FERNANDEZ
SAN MIGUEL 63 TELEFONO A-4348

PARIS - HOTEL MONT - THABOR
(Opera).——4 rue du Mont-Thabor 4——(Place Vendome)
HOTEL DE LUJO Y ECONOMICO
180 HABITACIONES CON BAÑO Y DUCHA
En este Hotel encontrarán toda clase de facilidades por ser su
GERENCIA ESPAÑOLA

ESPERANDO POR SU OZOMULSION
¿SON SUS NIÑOS DEFICIENTES EN VITAMINAS?
Alimentos ordinarios no son ricos en vitaminas. A los niños que se les da la OZOMULSION todos los dias pronto aventajan a los otros niños en todo.
Hay razón pues la OZOMULSION contiene un Aceite de Hígado de Bacalao de Noruega muy Superior, para promover el crecimiento, y además contiene los Hipofosfitos de Calcio de Cal y Soda, para los dientes y los huesos.
Tanto los adultos como los niños prefieren la OZOMULSION a cualquiera otra forma de Aceite de Hígado de Bacalao porque la OZOMULSION tiene buen sabor.

M.E.C.D. 2016

De Día en Día

Varias asociaciones de comerciantes han emitido una opinión contraria a la Ley que autoriza a mantener abiertos los establecimientos hasta las doce de la noche, con la sola condición de que hagan la jornada nocturna servidos por distinto personal del que trabaja durante el día.

Ahora bien, cuando se habla en particular con algún miembro de cualquiera de esas mismas agrupaciones que se han manifestado colectivamente adversas a la innovación, reconoce que el público no se halla bien servido con la práctica actual de mantener abiertos los comercios precisamente a las horas en que la gente está trabajando.

Las inconveniencias por este motivo resultan distintas para los distintos giros.

A las ferreterías, verbigracia, les convendría empezar a trabajar mucho más temprano, debido a que los obreros que se surten en esos establecimientos, comienzan su labor una hora antes de que ellos abran sus puertas.

En cambio, una joyería o una tienda de sombreros de señora, si abrieran a las diez de la mañana, estarían dentro de un horario más lógico.

Por tanto, puede que la mejor solución al problema de darle facilidades al público para que adquiera los artículos que realmente necesita, evitándole tentaciones de invertir el dinero en cosas superfluas, esté en la fórmula de que nos habló un prestigioso comerciante de la calle de Neptuno. A saber:

La implantación de la jornada de ocho horas, entre siete de la mañana y ocho de la noche, a la conveniencia de cada comerciante y con la obligación de señalar dos horas para el descanso a mitad de la jornada.

Una licencia de la Secretaría del Trabajo, colocada perennemente en el exterior de cada establecimiento, serviría de fácil indicación al público y a los encargados de evitar las infracciones de la Ley.

Esto no implica, desde luego, que no se mantuviera en vigor la Ley que motiva estos comentarios, autorizando el trabajo nocturno en los establecimientos comerciales, pues si, efectivamente, no es negocio acogerse a ella, como afirman las asociaciones que la han censurado, con no solicitar la autorización para abrir a esas horas, está resuelto todo el problema.

Poco amigo de salvar erratas, no puedo por menos que hacer una excepción para la que salió en mi última crónica, dedicada a la buena idea del Alcalde de establecer un balneario municipal para niños a la entrada del Vedado, libre del riesgo de los tiburones y del de las bravas olas del Golfo.

Escribí que era ya tiempo de que se conmoviese el Municipio ante el dantesco espectáculo de los pobrecitos niños habaneros «respirando muchas veces como viejos asmáticos el vaho infernal que despide el pavimento de nuestras ahogadas calles en los días **estivales**». Y, efectivamente, la imprenta cambió **estivales** por **festivos**. Lo cual resulta un disparate garrafal, aunque esta sección tenga cierto carácter festivo.

Por cierto que, según información que se ha publicado posteriormente a esa crónica, Obras Públicas tiene también en proyecto un balneario infantil.

Los dos vendrán bien, sin duda alguna.

Con que a embullarse... a ver quién hace el suyo primero.

TARTARIN DE TARASCON

LA COMEDIA DE HOY:

"LA SOMBRA"

Una emocionante comedia dramática cuyo estreno ha causado enorme sensación. Se trasmitirá, por cortesía de El Encanto, hoy a las 9 p. m. desde las estaciones CMCY, en 1030 Kc. y COH, de Onda Corta, en 31.8, a cargo del aplaudidísimo Conjunto Artístico de

MARCELO AGUDO
Y
PILAR BERMUDEZ.

AUDICIONES
RADIODIFUSION O'SHEA

El Encanto

Premio "Justo de Lara" de mil pesos instituido por "El Encanto"

El Encanto
la Habana

Mayo 20.1935.

Dr. Jorge Mañach.
New York.

Querido amigo:

Con una alegría que no sabríamos describir le adjuntamos un cheque por valor de $1,000.00 correspondiente al Premio "Justo de Lara" de 1934, otorgado por unanimidad, según acta del Jurado, a su artículo "El estilo de la Revolución".

Mañana mismo, en un té ofrecido en honor del Jurado, éste entregará a su representante el Diploma del Premio.

Excusamos decirle cuánta satisfacción experimentamos al ver unido su nombre, de tan vigorosa resonancia intelectual, al Premio "Justo de Lara".

Le felicitamos de todo corazón, amigo Mañach.

Aprovechamos esta oportunidad para reiterarle, con nuestro afecto invariable, nuestros más distinguidos sentimientos de amistad y aprecio.

Atentamente,

He aquí una reproducción fotográfica de la carta en que «El Encanto» comunica al Dr. Jorge Mañach la grata noticia de haberle sido conferido por unanimidad el Premio JUSTO DE LARA, de 1,000.00, correspondiente al año 1934.

Burla Burlando

PLETORA DE DOCTORES

SI la felicidad de los pueblos consistiera, como dicen algunos, en la abundancia de hombres «ilustrados», ninguno sería tan feliz como cualquiera de los pueblos hispanoamericanos. Abundan en ellos los «doctores» en tal manera que apenas se encuentran más que algunas docenas de ciudadanos que no posean algún título académico.

Y, sin embargo, no se puede asegurar que nuestras repúblicas sean del todo felices por su abundancia de «intelectuales». Al contrario, tal parece que la causa principal de nuestros desgobiernos y de nuestras continuas querellas y perturbaciones está en la excesiva cantidad de nuestros hombres de «carrera».

Aclaremos esto: los fecundísimos «claustros maternos» universitarios producen todos los años muchos centenares de doctores en leyes, en medicina, en ciencias, en literatura, etc. etc. No hay clientes para todos, ni puede haberlos; pero tienen que «buscarse la vida»; no pueden «apencar» a un oficio manual porque a ello se oponen su decoro y sudignidad científica. ¿Qué hacer? Pues refugiarse en un campo de fácil acceso, y que a todos ofrezca un «chance»: el campo de la política.

Allí encuentra el doctor, sin pleitos o sin enfermos, gran variedad de partidos políticos, donde escojer y en donde se le recibe con los brazos abiertos. Pero si el hombre no encuentra ninguno que se acomode a sus ideas o a sus gustos, puede, si es hombre de ingenio, inventar su partido para lo cual no tiene más que lanzar su «declaración de principios» cuanto más radicales, mejor; y enseguida se verá rodeado de multitud de prosélitos. De ahí que en estos países se encuentren tantos partidos políticos como doctores.

Desgraciadamente sucede que las presidencias y los altos empleos del gobierno son limitados y los doctores infinitos. Esta es la causa de las eternas luchas, pendencias y guerras que en las mencionadas naciones se «celebran» por la conquista del poder.

Bueno, que al fin, uno de los doctores, más intrépido o más afortunado, ha conquistado el gobierno. Llega henchido de la mejor buena voluntad y dispuesto a emplear todo su saber en la gobernación de la república; pero resulta que la ciencia que «sacó» de la universidad está en pugna con las verdaderas necesidades del pueblo. Quiere gobernar con teorías propias, o con otras que encontró ya inventadas, generalmente utópicas, y como todas las utópicas están condenadas al fracaso, las de nuestro doctor seguirán el mismo destino.

Y lo peor es que la generalidad de estos doctores políticos están persuadidos de su infalibilidad y sabiduría, y se aferran a sus «principios» como el pulpo a la roca. Entonces es cuando el pueblo, harto de sufrir, se echa a la calle; pero pocas veces lo hace por su propio impulso, sino excitado por otro doctor no menos utópico y engreído. Pocos son los motines y las revueltas populares en las repúblicas hispanoamericanas que no llevan un doctor a la cabeza.

Ellos son, por lo tanto, los principales factores de la mayor parte de las perturbaciones nacionales.

No es nuestro ánimo cargar toda la culpa sobre los «científicos». Es la lucha por la vida, y ellos tienen que luchar para vivir, como todos los demás hombres. El mal que aqueja a los doctores en la América española es, indudablemente, su excesiva abundancia. Por eso creo que estén en lo cierto algunos hombres de saber quienes opinan que nada perderían los mismos «intelectuales» y con ellos las naciones con que se cerrasen por largas temporadas las universidades, y con que el tiempo que estuviesen abiertas se restringiese y seleccionase escrupulosamente la «producción».

Con esto saldrían gananciosos, en primer lugar, los propios facultativos; gozarían de mayor prestigio, «tocarían» a más clientes cada uno, y disfrutarían de mayor confianza en el abogado y en el médico y quedarían mejor servidos. Y en tercer lugar, —que bien pudiera figurar en el primero— saldría ganando la nación, porque no estaría tan expuesta a las turbulencias suscitadas por los «doctores» en sus luchas por el poder y por el cocido.

Finalmente, la sociedad no lamentaría con lágrimas en los ojos la disminución de las filas, de intelectuales, porque la sociedad está enterada de que no han salido precisamente de las aulas universitarias los mayores bienhechores de la humanidad. Pudiéramos citar infinidad de nombres de los que han ilustrado al mundo con sus obras, sin haber asistido jamás a ninguna cátedra.

¿Quiere esto decir que se repudie o prescinda de todo lo que procede de los altos centros de enseñanza? ¡De ninguna manera! Lo que se pide es que se ponga coto a la cantidad, y se mire más por la calidad de las «producciones universitarias» para bien de todos.

El Combate Naval de Iquique
21 de Mayo de 1879

APENAS declarada la guerra por Chile contra el Perú y Bolivia, la escuadra chilena, compuesta de los blindados «Cochrane» y «Blanco Encalada», y «Chacabuco», y las cañoneras «Covadonga» y «Magallanes», y la corbeta «Esmeralda» bloqueaban el puerto de Iquique donde se encontraba concentrado el Ejército del Perú.

Apremiada la Escuadra chilena por la necesidad de conquistar el dominio del mar, el Almirante Juan Williams Rebolledo resolvió salir en busca de la Escuadra peruana que, según las informaciones, se encontraba en el puerto peruano del Callao. Así fué cómo la escuadra chilena levó anclas dejando encargadas del bloqueo a las dos peores naves de la Escuadra, que eran la «Esmeralda» y la «Covadonga», que debido a su poco andar y al mal estado de sus máquinas no prestaban ningún servicio en alta mar.

La Escuadra peruana, formada por los acorazados «Huascar» y la «Independencia», abandonaba ese mismo día el Callao con rumbo al sur, para impedir el traslado de tropas chilenas a la región del Norte, y de esta manera las dos escuadras se cruzaron en el camino sin avistarse. Al llegar al puerto de Arica el Almirante Grau, jefe de la Escuadra peruana supo que el bloque de Iquique sólo estaba cuidado por las dos corbetas chilenas, y resolvió atacar para destruirlas.

En la mañana del día 21 de Mayo de 1879 el Comandante Arturo Pratt y el Comandante Carlos Condell, que mandaban la «Esmeralda» y la «Covadonga», respectivamente, se dieron cuenta del avance de los acorazados enemigos, y se aprestaron a ofrecerles un desigual combate.

Pratt, que por ese grado tenía el mando de los dos buques, ordenó el alineamiento de las tropas y una vez todo en orden pronunció la siguiente arenga: **«Muchachos: la contienda es desigual. Nunca se ha arriado esta bandera ante el enemigo, y espero que no sea esta la ocasión de hacerlo. Mientras yo viva, flameará en su lugar, y si yo muero, mis oficiales sabrán cumplir con su deber».**

A las 8 y 40 de la mañana el «Huascar» disparaba el primer cañonazo y comenzaba el combate. La «Independencia» seguía a la «Covadonga» que huía al Sur, y la «Esmeralda», que por el mal estado de sus máquinas la inhibilitaba moverse, le hacía frente al poderoso «Huascar».

Para evitar que el «Huascar» hiciera uso de su espolón la «Esmeralda» se situó cerca de la costa y se mantuvo en esa posición hasta que las tropas peruanas de tierra rompieron fuego sobre la cubierta de la «Esmeralda», haciendo insostenible la posición y obligada a moverse siempre bajo los fuegos del «Huascar» la «Esmeralda» se colocó un poco al Norte.

Viendo el Almirante Grau la poca eficacia de sus tiros resolvió atacarla con el espolón. El primer choque fué esquivado por la «Esmeralda», aprovechándolo Pratt que, gritando: **«Al abordaje»**, se lanzó sobre la cubierta del «Huascar» acompañado solamente del Sargento Aldea y un marinero cuyo nombre se desconoce, que fueron los únicos que oyeron la orden de su jefe. Allí cayó acribillado a balazos el capitán más valiente de la Armada chilena, cuando sable en mano se dirigía a la torre de mando del «Huascar».

El segundo espolonazo lo aprovechó el Teniente Serrano para repetir con 12 marineros la hazaña de su jefe, muriendo también sobre la cubierta, tratando con un imposible torcer el curso del desigual combate.

El «Huascar» volvió a cargar por tercera vez, hundiéndose la «Esmeralda» con la bandera chilena al tope y sintiéndose un último cañonazo como adiós a su patria ausente. Eran las doce del día.

Mientras tanto la «Covadonga», perseguida por la «Independencia», huía hacia el Sur, pegándose a la costa, para evitar el ser espoloneada y como esta persecución no podía prolongarse, la «Independencia» resolvió atacar al espolón, con tan mala suerte que pasó rozando la quilla de la «Covadonga», quedando varada en los arrecifes de Punta Gruesa.

Condell, comandante de la «Covadonga» no pudo atender al salvamento de los náufragos de la «Independencia» por la llegada del «Huascar que, a toda máquina, llegaba al lugar del combate para encontrar que la «Independencia» se hundía.

Así terminó la memorable fecha del 21 de Mayo de 1879, que significó un gran triunfo moral como material para Chile, pues causó al Perú la pérdida relativa del dominio del mar, pues su único buque, el acorazado «Huascar», fué cazado por la Escuadra chilena en el mes de Octubre del mismo año.

Salvador Díaz Ossa

Gasta Sanidad diez mil pesos en automóviles

Serán destinados al saneamiento de la Habana, contando para ello con 500 obreros. Nombramiento

Con cargo al Capítulo de Materiales la Secretaría de Sanidad y Beneficencia adquirirá, próximamente automóviles tanques para petróleo desinfectante, carros automóviles para conducción de ropas de enfermos, carros para la recogida de fango, carros para mercancías, automóviles para el transporte de cuadrillas de obreros y ambulancias para enfermos. Todo el material que se adquirirá ascenderá a la suma de diez mil pesos, fondos con que cuenta el Jefe de materiales, según le rindió informe al Secretario del ramo.

Dicho material rodante no es para distribuír entre las jefaturas locales de la República, sino para con los 250 obreros nombrados recientemente, proceder al saneamiento de la Habana, de acuerdo con el plan trazado por el Director de Sanidad, hace días.

EL DOCTOR BOCK A ORIENTE

El doctor Gustavo Adolfo Bock, Médico y Profesor de Cultura Física, embarcó ayer para Santiago de Cuba, con el propósito de terminar la organización del Instituto de Homicultura de Oriente, que ha de inaugurarse, el próximo día 26, en Cayo Duan, sostenido por el Comité Nacional para la Alimentación y Auxilio de los Necesitados.

MEJORAS PARA LOS HOSPITALES

Una extensa conferencia celebró ayer con el Presidente de la República el Director de Beneficencia, doctor Alvarez Tabío, tratando sobre mejoras indispensables necesarias a introducir en distintos hospitales, pues el presupuesto actual es muy reducido.

RENUNCIA

Informó ayer a los periodistas el Secretario de Sanidad, doctor Ituarte, haber renunciado a su cargo de Tesorero de la Comisión Técnica de la Leche, tan pronto fué designado Secretario de Sanidad, devolviendo, al efecto los checks expedidos a su nombre «por dietas de dicha Comisión por entender que es incompatible el cargo que ostenta con las funciones de dicha comisión, ya que como Secretario tiene que revisar y aprobar o rechazar los acuerdos que adopte la misma».

POR JUGAR AL DOMINO

La policía Judicial detuvo ayer en Tulipán número 46, al inquilino de la misma y a cinco individuos más, por haberlos sorprendido jugando al dominó de interés. En dicho lugar existe un círculo político.

CHINA VA A ELEVAR A EMBAJADA LA LEGACION QUE TIENE EN BERLIN

BERLIN, mayo 20. (WP). El ministro de China en esta capital Liu Chung Chien ha recibido ayer noticias de su Gobierno en las cuales se le comunica que China ha acordado elevar a Embajada su Legación en Alemania.

GUARDACOSTAS ACUDEN VELOZMENTE EN AUXILIO DE UN BARCO EN PELIGRO

NUEVA YORK, mayo 20. (WP).—Varios guardacostas se dirigen a gran velocidad a la costa de la Columbia británica para salvar a los treinta tripulantes de un buque tanque inglés que se ha varado y que se halla en peligro a causa de las vías de agua que tiene en el casco.

Estado del Tiempo

Nota del mediodía del lunes.

El Centro de bajo barómetro que estaba ayer sobre Tamaulipas, México, se halla hoy en la parte Norte del Golfo de México, porción central Sur de los Estados Unidos y extremo Occidental del Mar Caribe. Al Sur de las Bermudas hay débiles altas presiones con buen tiempo y hay también presiones altas en casi todo el resto de los Estados Unidos.

Pronóstico para hoy martes:

Buen tiempo excepto variable en porción Occidental. Vientos del Este al Sur en mitad Oriental flojos a moderados y de región Sur alcanzando fuerza de brisote en mitad Occidental. Algunas turbonadas.

El "Estrada Palma" y el "Santa Marta" han traido para nuestra capital abundante carga de E.U.

No fué muy intenso el movimiento porteño durante el día de ayer; a pesar de eso, salieron cinco barcos. En uno de los vapores llegados fué descubierto un polizón americano

El «Santa Marta»

El vapor americano «Santa Marta» de la Flota Blanca, llegó ayer de New Orleans con 800 toneladas de carga general y 6 pasajeros y conduce carga y 35 pasajeros en tránsito para Cristóbal.

Por este barco han llegado los señores Rigoberto Arecas y René Finalés, estudiantes cubanos, Armando G. Santiago y señora, y Milfred Stone, y los demás turistas.

El «President Garfield»

Directo de New York el vapor americano «Presidente Galfield» que trajo carga y 3 pasajeros para la Habana y conduce carga y 53 pasajeros en tránsito, todos turistas.

Para la Habana llegaron en este barco: Carolina Namorra, Carolina Romero, Gesa Lippstriz y entre los de tránsito el banquero William Hunterman y señora.

También llegó en este barco como polizón el joven americano Joseph Miller, quien será retornado a New York, en el vapor «Presidente Cleveland».

El «Estrada Palma»

El ferry «Estrada Palma» llegó ayer de Key West con vagones de carga general.

Los saludos

A las 12 del día y por la Fortaleza de La Cabaña, se hicieron 21 disparos de cañón como homenaje al día.

Todos los barcos de la Marina de Guerra y la mayoría de los mercantes nacionales y extranjeros embanderaron sus mástiles.

El «Term»

El vapor noruego «Term» llegó de Antilla son miel de purga en tránsito.

Salidas

Salieron ayer: el «Presidente Garfield, para Panamá; el ferry «Estrada Palma» para Key West; el «Cuba» para Key West y Tampa; el «Veragua», para Kingston y el «Santa Marta», para Cristóbal.

Productos cubanos

Los vapores «Santa Paula» y «Santa Lucía» llevaron para New York, las siguientes partidas:

El «Santa Paula»: 62 cajas de tabaco torcido, 600 tercios de tabaco en rama, 300 cajas de ron, 3,000 bultos frutas y vegetales, 100 bultos esponjas, 100 bultos varios.

El «Santa Lucía»: 11,200 sacos azúcar refino, 700 bultos maderas del país, 20 cajas tabaco torcido. También lleva correspondencia.

MOVIMIENTO DE PASAJEROS POR LA VIA AEREA

Pasajeros llegados de Miami

A bordo del avión que arribó ayer por la mañana, procedente de Miami, llegaron los siguientes pasajeros: Mary V. Vitt, Mawrence B. Ross, Munci Sabo, Eva Blixen, Joseph Schwalb, Carlos R. Martínez, John R. Mathews, Undine S. Ross, Perle Kotte, Bror Blixen, Emilio Campa, Carmen Martínez, Virgil M. Giraud.

Pasajeros llegados del interior

En el avión regular procedente de Guantánamo y ciudades intermedias, llegaron los pasajeros siguientes: Octavio Navarrete, procedente de Santiago de Cuba; L. M. Martin, J. Paz, procedentes de Camagüey; Marie Jong, procedente de Santa Clara; D. Harold, y F. H. Tennan, procedentes de Cienfuegos.

Pasajeros salidos para Miami

Ayer por la tarde embarcaron para Miami los pasajeros siguientes: Richardson Dilworth, Ann Dilworth, Robert Martyn, Margaret G. Betancourt, Alfred Betancourt, Mary Walter, John R. Mathers, Jorome Williams, Joan Williams, Joseph Donnelly, Walyer F. Walker, Dolores Cabarga, Margarita Cabarga, y Manuel Corrales.

Pasajeros salidos para el interior

En el avión que salió ayer por la mañana a las 7:30 a. m., del Aeropuerto de «Rancho Boyeros», para Guantánamo y ciudades intermedias embarcaron los siguientes pasajeros: Armando Rabaina, para Santa Clara; Miguel Arroyo, para Manzanillo, Julio Fernández y Ana María F. de Fernández, para Santiago de Cuba.

2 nuevos casos de Poliomielitis declarados ayer

No padece dicha enfermedad una asilada de **El Buen Pastor**. Nueve curanderos condenados ayer

Fué trasladada ayer al Hospital de Enfermedades Infecciosas «Las Animas», la niña Edelmira Eufemia Sáncreü, de la raza blanca, de 19 meses de nacida vecina del pueblo de San Cristóbal, Pinar del Río, por padecer de Poliomielitis Anterior Aguda.

También se tuvo conocimiento por el Jefe Local de Camajuaní, de haberse comprobado padece de Parálisis Infantil una niña de 14 meses de nacida, de la raza negra.

Según la Comisión de Enfermedades Infecciosas resultaron negativos de Poliomielitis, el mal que padecen las niñas Gisela Torriente, de nueve años de edad, vecina del Asilo-Colegio «El Buen Pastor» y Norma Vázquez, vecina de Ranchuelo.

Hasta ayer, a las doce del día, existían en la República trece casos de Parálisis Infantil.

CURANDEROS CONDENADOS

El Juez Correccional de Los Palacios, Pinar del Río, condenó a los siguientes individuos acusados de intrusismo profesional (curanderismo): Epifanio Rivero, a 61 Días; Candelario Fernández, cinco pesos; Pablo Reinoso, 10 días; Nemesia Hernández 10 Díaz; Cristóbal Méndez, 35 pesos; Edelmira Noroña, 10 días; Felipa Solano, 10 días y José E. Acosta, 10 días.

Un barco por suscripción para Polonia

El primer donativo ha sido enviado por los alumnos de la academia llamada «Pilsudski»

VARSOVIA, Polonia, mayo 20. (W. P).—La Liga de las Colonias polacas en el extranjero ha abierto suscripciones con el objeto de recaudar fondos para la construcción de un acorazado al cual se le dará por nombre el de «Mariscal Pilsudski».

El primer donativo de cien zlotels ha sido enviado a Varsovia por los alumnos de la Academia Pilsudski, que han sido los iniciadores de la idea.

El Senado y la Universidad de Varsovia se han dirigido al Ministro de Instrucción Pública, pidiéndole que dé el nombre de Mariscal Pilsudski a la Universidad.

Una nueva colección de vestidos para calle y sport.

Acabada de recibir. Interesantísimos estilos de calle y sport exquisitamente interpretados en magníficos crepés de colores enteros y estampados y con graciosos adornos bordados. Excepcionalmente elegantes y de gran distinción.

7.50

La Sección Económica acaba de recibir, asimismo, nuevas colecciones de los famosos vestidos de gingham escocés de 1.50 y 1.85.

Véalas usted hoy mismo,

Sección Económica. Segundo piso

El Encanto

El Departamento Postal servirá a usted cualquiera de los artículos anunciados.

A los señores miembros del Jurado, del Colegio Designador y del Comité de Admisión del PREMIO

"Justo de Lara"

EL ENCANTO quiere agradecer públicamente la cooperación generosa y valiosísima que en relación con el Premio **Justo de Lara** *le han prestado los Sres. Dr. Luis A. Baralt, Dr. Ismael Clark, Dr. Néstor Carbonel, Dr. Roberto Agramonte y Antonio S. de Bustamente y Montoro, del Jurado; a los señores Dr. José María Chacón y Calvo, Dr. Juan Antiga, Dr. Valverde, Dr. Miguel Angel Carbonell y Luis Gómez Wangüermert, del Colegio Designador del Jurado, y a los Sres. Dr. Francisco de Paula Coronado, Juan Corzo y Alberto de J. Calvo, del Comité de Admisión. A todos ellos, muchas gracias por la labor realizada y por el prestigio que con sus nombres imparten al Premio "Justo de Lara".*

El Encanto

M.E.C.D. 2016

SECCION A

TELEFONOS:
Dirección A-3277
Jefe de Redacción. A-3205
Sección de Sports M-7912

DIARIO DE LA MARINA

TELEFONOS:
Quejas M-7911
A. Clasificados . . A-3333

SECCION A

AÑO CIII — EL PERIODICO MAS ANTIGUO DE CUBA — LA HABANA, MARTES, 21 DE MAYO DE 1935 — ACOGIDO A LA FRANQUICIA POSTAL — PAGINA ONCE

DIVAGACIONES DE UN ESPAÑOL

Recuerdos del tiempo viejo

Por JOSE AIXALA

«LA FELICIDAD DE PAULINA»

CON un poco de buena voluntad, vamos a trasladarnos, mentalmente, a los días, ya pretéritos, de los zunchos de goma y los timbres con doble campanilla, en los coches de alquiler, para darnos cuenta de la supuesta importancia en quienes podían lucir su rumbo, en propio carruaje, en los cursis paseos domingueros de aquella época.

Entonces, aún se consideraba un tanto embrionario, el poder convertir el automovilismo, en necesidad popular. ¿Quién iba a sustituir el palco circulante del coche, en cuyos asientos las damas parecían reinas y el lujo podía exhibirse, con todo su esplendor? ¡Vamos hombre...!

Y tenían razón. El automóvil semejaba un artefacto algo plebeyo. Había que ver la gracia de las mujeres, en coche con el fuelle tirado. Los paseos, tenían algo de contemplación religiosa. Los que íbamos a «patica y andando», teníamos el regalo de la visión. Durante la semana, en aquellos tiempos de «la Intervención», el callejeo sabía a placer. Todo nos era familiar. Las rejas pintadas de una casa vieja; las desigualdades de las losas de San Miguel, de tal acera; el peligro de un saliente, en la esquina de un cacique poderoso; aquel hombre ricacho, siempre recostado a la entrada del zaguán de su casa; la mujer inactiva, pegada de brazos a la ventana, venían a ser los «furlongs» de nuestra carrera diaria.

Inconscientemente, apreciábamos la distancia recorrida o el tramo restante para llegar a nuestro objetivo. Entonces, los negros de carretilla con una sola rueda, llevaban los saquitos de onzas de oro, con la despreocupación de quien va a misa. Desde la acera, gritábamos al amigo, dentro de su tienda:

—¡Adiós! Ramonín; hasta la noche en el Parque Central.

Aun, sobre un pesetero antediluviano, se gozaba en el arte pintoresco del saludo. La gente era más atenta. El saludo constituía una regla de buena crianza.

Pero cuando empezaron a usarse los zunchos de goma y timbre de doble campanilla, con tintineo de repique (el Alcalde tuvo a bien decretar unas reglas al caso) empezó a fallar el rutinario saludo. El cochero era joven y bien visto. El vehículo reluciente, tirado por un caballo con una fogosidad de carrera. Aquello fué el inicio de la prisa.

—Mira a aquel engreído; ya ni saluda.

Y no había tal presuntuosidad, ni envanecimiento .Simplemente era la apresurada marcha, que el paseante la hacía más aparente, llevándose la mano para encasquetarse más el sombrero, dando a entender su defensa al viento, por la velocidad inacostumbrada. Hoy, con la rapidez, se han acortado las distancias. Y cuando uno quiere reconocer a una persona dentro del auto, en el instante de virar la cara, ya las dos máquinas van a distancia imposible de atención.

Ahora, en nada se puede reparar. Todo aquel encanto de los «furlongs» de cuando andábamos de infantería, se esfumó con la prisa. Para ver y contemplar la belleza gentil de la mujer criolla, hay necesidad de convertirse en estatua viviente, por las aceras de San Rafael. Así hallaron los jóvenes de hoy el antídoto de la prisa. Ir en máquina es privarse de la contemplación y placidez de las cosas adorables, o los objetos que antes nos fueron tan queridos, por cualquier razón o simpatía.

Precisamente, esta particularidad la pude comprobar en días pasados y sin querer, como ocurre siempre, inesperadamente. Fué al descargar una escalera de pintores, en el Paseo del Prado, que hubo de pararse mi auto. Por efecto de la suspensión mecánica, reparé en aquella esquina de Refugio, inhabitable hoy, por sabe Dios que inconvenientes del Destino.

¡Que caprichosa es a veces la memoria! Después de tantos años de ir y venir por el Paseo de Martí, nunca había surgido de mis recónditas épocas, recluídas en mi cerebro, el nombre de Paulina, que allí vivió.

Paulina fué una gentil arlesiana, casada con un vasco-francés, trabajador y agencioso, como todo hombre digno de alcanzar una pequeña fortuna, acumulada a fuerza de ahorros y actividades incesantes.

En los bajos de la esquina de Prado y Refugio, el vasco-francés tenía un comercio de caballos de lujo. Permutaba, conseguía ,o pedía al Canadá un par de yeguas, para algún encopetado señor, o emparejaba lo disimil, e inconformidades de sus marchantes. En este comercio entre gente rica, había unas complejidades de mil detalles, que ignoran los que no pertenecieron a la congregación del señor Trillo.

Paulina, sobre una barbacoa al nivel del arranque de cada arco, hizo de una coquetona residencia, un palacio modesto. Alfombró suelos y escalera, puso cortinajes con sencillez y mucho «chic» embelleciendo el departamento de prueba, como si fuese una sucursal del «Printemps» de París. Es admirable el poder atractivo de una mujer hacendosa.

La arlesiana y el vasco, con sus naturales ambiciones de acumular dinero para su vejez, tenían todos los recursos del amante de su tierra, con el individualismo de los hijos del Pirineo. Los franceses sueñan con su casa y su huertito. Son gente pegada a la tierra. Jamás serán comunistas. Ya lo dijo Paul Morand: el símbolo del francés es su «potager» su huerto. El francés no está satisfecho, si no mete las narices en una escarola o en un plato de fresas, por él cultivadas.

La «alta costura» de Paulina, fué creciendo, según ella lo merecía por su buen agrado, su cautivante trato y su dulce seriedad que, la hacían respetable, querida y muy recomendada por toda una serie de detalles a cual mejor.

Solo un día hubo una disensión entre marido y mujer. Ella pedía a su esposo dejase el comercio de caballos, para tener su «Maison» mejor presentada. En cambio, él estimaba, lleno de pundonor, que su esposa, no debía de coser más, sino descansar para retirarse al año siguiente, en los «Bajos Pirineos».

—Si quieres más independencia, múdate a nuestra casa de la calle del Morro y nos iremos a vivir allí, objetaba el hombre.

—¡Qué sabes tú lo que dices! Tú puedes establecerte en cualquier parte, pero mi clientela, habituada en este Paseo del Prado, no se avendría a una mudanza.

Al fin, convinieron en que el marido había de ceder. Porque indudablemente, si la modistería cada vez era de más ancha base y mejor remuneración, entre damas bien escogidas, en cambio el trato caballar, se reducía poco a poco, con la dominación americana.

Convenido el plan de mejora, la casa del Morro se convirtió en hogar. Y la «barbacoa-falansterio» de una mujer hábil y hacendosa, fué el «rendez-vous» de la elegancia femenina, que Paulina sabía vestir con el refinamiento primoroso de su buen gusto.

—Un par de años más, Paulina, y dejaremos la modistería a las primeras oficialas que tanto alabas, le dijo el marido.

Y así, con la prudencia del que vigila su crédito, y con las ansias del ahorro, gozaban de una vida habanera, completamente felices, pensando en un mañana de retiro, en paz y en gracia de Dios.

—Ya que no tenemos hijos ¿para qué trabajar más?

El vasco-francés, le tenía un cariño rutinario al trato caballar. No le parecía de buen vivir, sin tener unas riendas en la mano.

—Mira, Paulina, le dijo una mañana; me han ofrecido un coche y un caballo, en precio de ganga. Por la tarde, te pasaré a recoger; daremos un paseo por el Prado, y te llevaré a que veas como crecen las obras del Malecón...

—Bueno... Acepto, si a la hora en que dices, no he de atender a alguna señora, pues yo no desatiendo el negocio por nada del mundo.

Y al declinar el sol, un coche lindísimo, tirado por un caballo de genio y bien plantado se detuvo frente a la barbacoa de Paulina. Ella, radiante de gozo, bajó enseguida para complacer a su cariñoso compañero.

—¿Te gusta así Paulina?

—¡Oh que felicidad...! ¡Que dicha tan grande. Vamos...!

El coche dió una vuelta hasta al Parque. Luego bajó por la derecha del Prado. Unas señoras que salían de los «Baños de Belot» le hicieron unas monadas de felicitación a Paulina, la mujer mas feliz del mundo... en aquellos momentos.

El caballo braceaba con arte de picadero.

Trap.. Trap... El caballo arrogante y espumoso, llamaba la atención de los paseantes. Frente al Presidio, se le quedaron mirando los guardias y peatones.

—Eso es saber lucir. Lo demás es un cuento...

Y Trap... Trap... el caballo pinturero, parecía darse cuenta de sus admiradores.

—¡Si es Paulina! dijeron unas damas, sentadas alrededor de la glorieta, aún no terminada.

El coche desembocó por el Malecón, que solo tenía dos tramos. Un chiquillo, empeñado en empinar su papalote, atravesó la calle de un lado a otro, con tan mala suerte, que hubo de espantar al caballo. La cola del cometa, se enredó con la cabezada del fogoso animal, que hubo de desbocarse completamente. Por mucho tirar de riendas y maestría del esposo de Paulina, no lograba dominar la bestia. Enfurecido el caballo, pegó un salto que hizo caer, al pobre marido de Paulina, en medio de la rúa.

Ella, al verlo derribado, le creyó muerto. Se tiró a la acera del Malecón, mientras el desbocado pinturero seguía corriendo por el diente de perro de los arrecifes, en donde cayó, por habérsele roto una pata delantera.

El coche se hizo añicos. Al caballo, un policía hubo de darle un tiro en la frente. Al marido de Paulina lo llevaron a la casa de socorro próxima...

—¿Y la feliz Paulina? preguntará quien esto leyese.

¡Ay!... A la desventurada Paulino hubo que dejarla en donde cayó, hasta que llegara el Juez del Distrito. Porque al tirarse del coche, dió con la frente sobre el filo de la acera y parte de la masa encefálica se le escapó por la terrible herida.

La infortunada modista de la calle del Prado, que gozaba las primicias de su completa felicidad, en aquella tarde aciaga, trocó su dicha, por la palabra del hado adverso: «La Fatalidad».

NO AGRADA A LA EX REINA VICTORIA QUE SU HIJO VAYA A NUEVA YORK

DON FERNANDO DE LOS RIOS DEJA LA POLITICA

Aunque su alejamiento parece ser por prescripción médica, ocasionó muchos comentarios

El segundo Congreso Internacional de Bibliografía y de Bibliotecas fué inaugurado ayer en Madrid. «La Nación» espera que Primo de Rivera rectificará sus declaraciones

MADRID, mayo 20. WP. El ex ministro socialista don Fernando de los Ríos, pasará una temporada apartado de la política por recomendación facultativa.

La noticia, como es natural, ha provocado comentarios en todos los círculos políticos.

INAUGURACION DEL CONGRESO INTERNACIONAL DE BIBLIOGRAFIA

MADRID, mayo 20. WP. Bajo la presidencia del ministro de Instrucción Pública, señor Dualde, se efectuó hoy la inauguración del segundo Congreso Internacional de Bibliografía y Bibliotecas, concurriendo cuatrocientos setenta delegados en representación de treinta y cinco países.

Las sesiones de este Congreso se celebrarán en Madrid, Sevilla y Barcelona.

«LA NACION» ESPERA QUE PRIMO DE RIVERA RECTIFICARA

MADRID, mayo 20. WP. Ayer se celebró en esta capital un mitin fascista en el cual hizo uso de la palabra José Antonio Primo de Rivera, quien afirmó que la monarquía no se restaurará en España.

El órgano de la dictadura del general Primo de Rivera, «La Nación», publica hoy un editorial en que dice que las declaraciones que hizo ayer el hijo del Dictador en el mitin fascista se lanzaron, sin duda alguna, en un momento de ofuscación, en el transcurso de un fogoso discurso, esperando dicho periódico que Primo de Rivera rectificará el aserto de que la monarquía no será restaurada en España.

Reserva oficial respecto al supuesto espionaje alemán en Canarias, Ifni y el Cabo Juby

Los cultivadores de remolacha de Castilla la Vieja, se han reunido en asamblea acordando pedir que se promulgue el estatuto del azúcar y permiso para nuevas fábricas

MADRID, mayo 20. (SE). Los periodistas preguntaron al ministro de la Guerra, las noticias que hubiera acerca de una información publicada en varios periódicos de Marruecos y recogida por los madrileños, sobre espionaje por cuenta de Alemania en Marruecos, Canarias, Ifni y Cabo Juby.

Respondió el ministro que es un tema tan espinoso y delicado, que sin entrar a fijar si es cierto o no, estima lo más conveniente y práctico no hablar nada sobre el particular.

Entonces los periodistas trataron de indagar en el ministerio de Estado si tenían noticias sobre el particular, y si creían que era o no cierta esa información; pero el Secretario manifestó que están realizando un estudio para averiguar estos casos, acerca de los cuales no tiene todavía opinión formada.

No obstante, podemos afirmar que por parte de ambos departamentos se dieron órdenes terminantes en averiguación de la certeza de las informaciones, no siendo extraño que en plazo breve salgan comisiones para entender en este asunto.

La reserva continúa siendo absoluta sobre el tema.

SE PIDE LA PROMULGACION DEL ESTATUTO DEL AZUCAR Y QUE SE LEVANTE LA PROHIBICION PARA ESTABLECER NUEVAS FABRICAS AZUCARERAS

VALLADOLID, mayo 20. (SE.)—en el Teatro Hispania se celebró una Asamblea organizada por el Sindicato de Cultivadores de Remolacha de Castilla la Vieja.

Entre las conclusiones aprobadas figura una en la que piden la promulgación del Estatuto del azúcar, por el que las fábricas se entiendan con los Sindicatos remolacheros para la celebración y cumplimiento de los contratos de cultivo. Piden también que se levante la prohibición de establecer nuevas fábricas de azúcar.

En otras conclusiones solicitan que se mantengan los precios de la última campaña; que se conceda a los Jurados remolacheros azucareros y a la Comisión mixta arbitral la potestad de resolver todas las diferencias entre los agricultores y las fábricas; que se exija a la Campsa el consumo del alcohol convenido; que se fomente el empleo del azúcar en la fabricación de conservas, y que el azúcar usada en Marruecos español sea exclusivamente de la Península.

LOS LIMITES DE IFNI

MADRID, mayo 20. (SE.)—Llegó a Madrid la comisión española que estuvo en Africa tratando con los delegados franceses sobre la cuestión de las fronteras del territorio de Ifni.

Las deliberaciones fueron muy cordiales y hubo puntos de coincidencia en cuanto a las fronteras Sur y Este. En cuanto a los límites Norte y Oeste se ha aplazado su deliberación hasta unas nuevas negociaciones.

En Holanda bautizan a un nuevo clavel con el nombre de "Antonia Argentina"

La exquisita artista española Antonia Mercé «La Argentina» ha sido objeto de un homenaje más que sumar a su ya larga carrera de triunfos. En Holanda se ha dado su nombre a un clavel que acaba de obtenerse en sus admirables jardines. La castiza intérprete de los bailes españoles—aparece en el grabado en una de sus actitudes características—se siente feliz—dice—con tan delicado homenaje

AMSTERDAM, mayo 20. (SE.)—Se ha rendido un romenaje especial a la célebre bailarina española «La Argentina». La Junta directiva de Flora (magnífica Exposición de flores, que durante estos meses se celebra en las amenas afueras de Haarlem) ha tenido la atención de invitar a la artista a una visita oficial a los terrenos de la Exposición.

Con ocasión de tan fausto acontecimiento se había constituído un Comité de admiradores y conocedores del baile español con el objeto de dar a un clavel encarnado, recién cultivado, el nombre de «Antonia Argentina».

Llegado el momento solemne del bautismo de la flor, el profesor doctor C. F. A. Van Dam hizo uso de la palabra para pronunciar las siguientes en español:

«La Junta directiva de la Asociación Española me ha encargado de saludarla y desearla muchas felicidades con el día de hoy. Yo le hablo en español porque considero este momento de interés para la lengua española, que se enriquece con una nueva acepción de la voz «Argentina», a saber: la de la flor que debe su nombre a usted. Como correspondiente que soy de la Academia Española haré todo lo posible para que se registre en la próxima edición del léxico oficial de la Lengua española esta nueva acepción. No puedo menos de terminar con el deseo de que, al lado de esta flor siga floreciendo por muchísimos años la que le dió el nombre.»

La artista contestó, profundamente conmovida, primero en español y luego en francés: «Muchas gracias. Holanda me gusta mucho y también las flores, y jamás sería más feliz que en este instante cuando Holanda da mi nombre a una flor.»

«La Argentina» dió una función en el teatro Municipal de Amsterdam.

Falleció un diputado de «Acción Popular» en Orense

ORENSE, mayo 20. (SE.)—Ha fallecido el diputado de Acción Popular don Carlos Taboada Tundidor, a consecuencia de una lesión cardíaca. Llevaba enfermo unos tres meses, aunque últimamente parecía que había mejorado algo. Era coronel retirado y abogado de mucha fama y hermano del secretario del Congreso, don Antonio Taboada, que salió para Madrid.

A causa de un accidente, falleció el comandante del destructor español Velasco

PONTEVEDRA, mayo 20. SE. Ha fallecido en Marín el comandante del destructor «Velasco», don Carlos Vázquez Reyes, que resultó herido en un accidente de automóvil. Se ha verificado el entierro en el cementerio de esta capital. Asistió el gobernador, el jefe de la escuadra, el jefe del Polígono Paner y muchos marinos. Rindieron honores al cadáver dos baterías del regimiento de Artillería.

EL DIRECTOR DE «LA PRENSA», DE B. AIRES, HA PASADO POR VIGO

VIGO, mayo 20. (WP).—A bordo del trasatlántico «Caparcona» ha pasado por este puerto rumbo a Francia, procedente de Buenos Aires, el director del periódico «La Prensa» de Buenos Aires, señor Ezequiel Paz, quien fué saludado a bordo por varias personalidades y periodistas.

LA SUPUESTA ESPIA DETENIDA EN LA CORUÑA, ES, A JUICIO DEL CONSUL ALEMAN, UNA POBRE PERTURBADA

LA CORUÑA, mayo 20. (SE.)—El cónsul alemán ha manifestado a los periodistas, a propósito de la detención de una muchacha llamada Margarita Stein, a la que se acusa de espía, que es una lamentable equivocación.

—Se trata—ha dicho—de una pobre perturbada, que posiblemente será embarcada en un buque alemán.

TRES HERMANOS ASESINAN A UN JOVEN Y EL VECINDARIO INTENTO LINCHARLOS

MADRID, mayo 20. (SE.)—Comunican de Tarancón, que en el pueblo de Horcajada de Santiago, por fútiles motivos, tres hermanos llamados Mateo, Antonio y Miguel López Avilés, asesinaron al joven de 23 años Domingo Urbano Montalvo.

El pueblo, indignado, intentó linchar a los asesinos, interviniendo la Guardia civil, que lo evitó y detuvo a los autores del hecho.

DON MELQUIADES ALVAREZ ELEGIDO PRESIDENTE DE LOS AMIGOS DE BOLIVAR

MADRID, mayo 20 .(SE.)—Ha sido elegido presidente de la Asociación Hispánica Los Amigos de Bolívar el ilustre político don Melquiades Alvarez, sustituyendo al maestro de periodistas don Diniosio Pérez.

Una comisión de la Junta de acción, compuesta por doña Olga Briceño, don Rodolfo Reyes, el general Castro Girona, don Ricardo López Barroso, don Cristóbal de Castro y don Manuel L. Ortega, ha comunicado el acuerdo a don Melquiades Alvarez, que aceptó la designación, proponiéndose imprimir gran impulso a la Asociación, que constituye, por ser una Liga de los intelectuales hispánicos, una firme base para el desarrollo de los ideales de compenetración hispanoamericana.

Espera reconciliarse con su esposa, de la que, al parecer, se hallaba algo distanciado

Para que le fuese visado su pasaporte de español, el Conde prometió permanecer ausente de su patria todo el tiempo que imperase en España el régimen republicano. Embarcará el 23

PARIS, mayo 20. AP. La ex reina Victoria de España dijo hoy a su hijo, el Conde de Covadonga, que le apenaba su decisición de ir a los Estados Unidos; pero el ex príncipe de Asturias contestó que sus planes eran definitivos.

El ex heredero del trono de España, aunque espera que su esposa acuda a recibirle a Nep York, trató de obtener confirmación por cable. Desde hace seis meses los esposos están distanciados, pero el Conde de Covadonga confía en una reconciliación.

Los planes del Conde consisten en embarcar el 23 de este mes.

Después de reconciliarse con su esposa tratará de ganarse la vida en los Estados Unidos, probablemente en el campo de la cinematografía.

El Conde reveló que había prometido permanecer ausente de España todo el tiempo que imperase en su patria el régimen republicano, a fin de poder validar el pasaporte para su viaje a New York.

El ex príncipe de Asturias, según se ha sabido hoy, es el único miembro de la familia real española que posee un pasaporte español. Lo obtuvo del Cónsul General de España en Lausanna, cuando las autoridades se lo exigieron como requisito indispensable para contraer matrimonio.

«Cuando presenté el pasaporte al Consulado español en París para su validación antes de mi viaje a New York, se me obligó a prometer que no lo utilizaría para regresar a España», dijo. «Les manifesté que si regresaba alguna vez a España no lo haría por la frontera y en ningún momento mientras España tuviese el actual régimen».

Lea AVANCE todas las tardes. Dirigido por José I. Rivero.

Si España no sintiera de un modo fervoroso la fraternidad carecería de espíritu-Lerroux

«Puede afirmarse—agrega—que el desarrollo de las derechas en España está en razón directa del sectarismo de sus contrarios. Nuestra nación es profundamente pacifista»

MADRID, mayo 20. (SE). Con destino a la «Gaceta de Colonia», un periodista extranjero ha obtenido del presidente del Consejo las siguientes declaraciones:

«—¿Qué camino le parece a usted señor presidente, es el más eficaz para terminar con el peligro revolucionario en España?

—El que se hayan producido en nuestro país inquietudes y aún convulsiones de tipo social, en un par de casos violentos, no quiere decir que España viva amedrentada bajo el peligro revolucionario. Es esta una especie falsa que los enemigos del régimen republicano divulgan por el extranjero y que conviene desvanecer en honor a la verdad y en defensa de los intereses de nuestra patria.

NO HAY TAL PELIGRO

No hay tal peligro revolucionario. No está España amenazada por la revolución. Esas inquietudes y convulsiones a que me he referido no son sino las crisis inevitables y pudiéramos decir normales, en el crecimiento y desarrollo de todo régimen nuevo como de toda individualidad infantil. Pero el Estado español es fuerte y dispone de los medios necesarios para mantener el orden y someter a las minorías de perezosa adaptación, que siempre en los comienzos de un sistema de Gobierno intentan desbordar los límites de la legalidad lo mismo en la derecha que en la izquierda. Por otra patre, la Nación española, en general, tiene un espíritu democrático tan vigoroso, que hace innecesaria la intervención del Estado, y solamente en raras ocasiones ha tenido éste que hacer sentir su poder y demostrar que todo intento contra él es impotente. En España hay tranquilidad completa, y la vida nacional se desarrolla normalmente en todos sus aspectos. Nada es preciso hacer, por tanto, para terminar con un peligro que no existe. Para que no pueda amenazarnos algún día, bastará con una gobernación de sentido liberal, humana y justiciera, y con una elemental previsión en los gobernantes.

LA FUERZA DE LOS DERECHOS

—¿Qué desarrollo va a tener la fuerza de las derechas en España según su opinión?

—En nuestra República, como en todo Estado, hay una fuerza de opinión derechista y otra de orientación contraria. En el equilibrio de una y otra consiste la estabilidad del régimen. España es un país de tradición liberal, pero también de espíritu conservador. Creer, por ejemplo, que puede descatolizarse a España por obra de milagro gubernativo, es un disparate. Lo que de ninguna manera será nuestro país, es demagógico. La demagogia produce aquí reacciones inmediatas y violentas. El triunfo derechista de las últimas elecciones generales fué el resultado de una política sectaria, fingida en algunos republicanos y sinceramente fanática en los socialistas. Por esto puede afirmarse que el desarrollo de las derechas en España ha estado y estará en razón directa del sectarismo o fanatismo político de sus contrarios.

—¿Cree usted posible una vuelta de las izquierdas al poder?

—¿Por qué no? En los Estados democráticos la voluntad nacional impone las orientaciones políticas. Además, los matices favorecen al buen gobierno de los pueblos. Hay circunstancias en que conviene a los problemas planteados en el país una política de soluciones radicales, como otras aconsejan soluciones templadas. Las izquierdas volverán al poder, si logran, como deseo, organizarse; constituír un eficaz instrumento de Gobierno ganar la opinión por una propaganda seria, desprenderse de contactos e inclinaciones a la violencia revolucionaria y a la revolución verbalista, y sobre todo, volverán si las derechas, a su vez, sintiendo el tirón ancestral, lejos de hacer una política evolucionista, ceden también al sectarismo y resucitan el espíritu tradicional de nuestras guerras civiles.

EL PANORAMA DE ESPAÑA

—¿Cómo ve usted, señor presidente, el panorama poltico de España en general?

—Con ojos optimistas. Hasta que cada partido ocupe su sitio y cada hombre comprenda su responsabilidad y se haga cargo del deber que le incumbe, habrá agitación política, inquietudes y desorientación. Por eso importa poco cuando actúa—y es el caso de España— en un régimen consolidado, sostenido por la fe y los entusiasmos del pueblo.

—¿Puede usted decirme algo acerca de las aspiraciones españolas en la política internacional?

—En pocas palabras puede concretarse el pensamiento de España, sus aspiraciones en la política internacional, sus afanes, sus más vehementes deseos: Contribuír en la medida de sus fuerzas a la conservación de la paz entre los pueblos. Si nuestra República no sintiera fervorosamente la fraternidad, carecería de espíritu.

—Como se habla tanto en las esferas políticas de una posible alianza de España con Francia en caso de guerra. ¿Quiere usted decirme señor presidente, si España mantendrá en lo futuro su posición de país neutral?

—Hay preguntas que un jefe de Gobierno no puede contestar. Yo no digo que usted sea indiscreto al hacerme esta pregunta; pero sí que lo sería yo contestándola. Preguntándome cumple usted con su deber de informador, y yo, el mío de gobernante, callando. La política internacional por otra parte, no pertenece a los deseos y a las normas de un Gobierno y de un país, sino al conjunto de los pueblos. Yo sólo puedo decir que España es profundamente pacifista.

Se atribuye la muerte de tres personas en Santiago, al «arte» de los curanderos

LA CORUÑA, mayo 28. (SE.) Se reciben noticias de un suceso extraño ocurrido en el ayuntamiento de Encesto, próximo a Santiago. Parece que en el término de tres días han fallecido tres hermanos y también se encuentran enfermos gravemente el padre y otro hermano. Se dice que han sido víctimas de un curandero que merodea actualmente por la comarca. En el asunto han intervenido las autoridades y la Inspección de Sanidad.

SANTIAGO DE COMPOSTELA, mayo 20. (SE.)—Se dió a los periódicos de La Coruña la noticia del fallecimiento de tres individuos de la misma familia y de hallarse otro grave en la inmediata parroquia de Figueiro, debido a la acción del curanderismo. La noticia causó alarma en esta ciudad. El Juzgado se personó en dicha parroquia y detuvo a cuatro curanderos. Parece que, en efecto, los curanderos dieron fricciones a los enfermos, realizaron exorcismos, etc., pero los médicos afirman que los tres enfermos murieron por ataques gripales. Los cuatro curanderos han ingresado en la cárcel por ejercicio ilegal de la Medicina.

VIDA ESPAÑOLA

HUELGA GENERAL

Por X. X.

ANTEAYER, como quien dice, se levantó en toda España el estado de guerra; y como quien dice ayer, es decir, al día siguiente, las organizaciones proletarias declararon en Zaragoza la huelga general.

Por qué? Por nada, por lo que se quiera.

Lo de más es el soldar a la cadena de perturbaciones que terminaran en la revolución de Octubre, otra perturbación, otro eslabón, otro conato de revolución, que les mantenga el espíritu en suspenso y corte las reacciones que comienzan a sentirse.

Lo de menos, el por qué; lo de más el repetir:

—Aún no hemos terminado nuestra obra, y aquí estamos dispuestos a seguirla.

Y esto a quién?

A los burgueses.

A los trabajadores.

Al gobierno.

A todo el que quiera oirlo.

A los burgueses estúpidos que no han aprendido nada con todo lo que acaba de ocurrir.

Yo oí en la revolución que clamaba en un sótano una dama:

—Daría toda mi fortuna porque me dejaran ir.

Vino la tropa; triunfó; la dama pudo abandonar su sótano, y pudo recobrar su libertad, y pudo retornar a su palacio, y pudo volver de nuevo a sus lujos de costumbre.

Se abrió una suscripción para la tropa una semana después, y claro está, contribuyó la dama...

Con cuánto? Con su fortuna? Con la mitad, si no, de su fortuna?

Ah, no, con veinte pesetas.

No han aprendido nada los burgueses y han visto los desfiles de las tropas realizados estos días con verdadera emoción.

Y es lo que se dicen ellos:

—Pero bueno, a qué temer? Mientras que exista todo esto, toda nuestra opulencia está segura.

La huelga de Zaragoza, es decir, la orden de huelga, y por lo tanto la orden de disturbios y sabotages y atentados, también avisa al gobierno de lo que va a suceder...

Hubo una revolución... Costó multitud de vidas y costó muchedumbre de millones.

Las vidas no hay quien las pague. Los millones se están pagando ya a costa del trabajo del país.

Hubo una revolución; sólo jugaban en ella las organizaciones extremistas; los demás, ni jugábamos entonces, ni hemos jugado jamás a las revoluciones de esta índole.

A todos los demás que no jugábamos nos han pasado en cambio muchas penas, muchos duelos, muchos llantos.

Los extremistas ya saben que en esta clase de juego es a los que no jugamos a quienes toca siempre la hecatombre.

El aviso de la huelga iba a los trabajadores, cada vez más remisos, más dudosos, más cansados de estas luchas.

Iba también a los trabajadores.

—Mañana —decía la orden— se declarará la huelga general.

Y los trabajadores, ya cansados, se fueron al trabajo casi todos.

Al fin, siquiera esta vez, ya que no lo tuvieran los burgueses y ya que no lo tengan los gobiernos, ha habido en Zaragoza quien tuviera ese sentido común que hoy ya apenas se encuentra en parte alguna.

No padezca más:
Si el mal es del
ESTOMAGO,
hígado, VESICULA,
úlcera gastro-duodenal,
COLITIS o intestinos
BISMAGEN
lo sanará.

Si ha tenido usted fracasos con otros remedios, olvídelos. La salud comienza en la primera cucharadita del polvo "Bismagen". Ensaye usted con un frasco de este maravilloso patente moderno y

bendecirá la hora en que decidió tomarlo.

De los mismos fabricantes de las camisas PACKARD

M.E.C.D. 2016

Perdió el Teléfono un desafío que pudo haber ganado al Hershey

RESULTO MUY LUCIDO EL FIELD DAY OLIMPICO DE LA LIGA SOCIAL AMATEURS

SPORTS — DIARIO DE LA MARINA — SPORTS

PAGINA DOCE — LA HABANA, MARTES, 21 DE MAYO DE 1935 — AÑO CIII

Rabbit Maranville y Babe Ruth han sido, dentro del baseball, dos verdaderas maravillas, y ambos, que se iniciaron en 1912, han encontrado este año —por rara coincidencia— el fin de sus brillantes carreras. Los dos han tratado de volver, pero la suerte les ha sido adversa y todo parece indicar que no podrán finalizar la campaña. Ambos visten el uniforme de los Braves.

EN UNA INTERESANTE COMPETENCIA EL CAPITAN PABLO CRUZ GANO EN EL TIRO DE PICHON EN EL CLUB DE CAZADORES

Optaron en la justa por la Copa «El Mundo» nada menos que un field de diecisiete hmbres y una mujer. Raúl Menocal hizo sufrir muchos a los Ases. Y Germón Muñiz se hizo aplaudir

El Capitán Pablo Cruz ha demostrado una vez más su fufirismo con el arma larga. En lo que va de temporada este año, en el Club de Cazadores del Cerro se ha anotado cuatro victorias señaladas con la de ayer, y de todas, la más importante ha sido ésa que consiguió discutiéndole la supremacía a un field de diecisiete tiradores los honores de la Copa «El Mundo». Y fué importante decimos, no ya por el score de 14 de 15 que logró, sino porque se impuso sobre los más distinguidos tiradores, muchos de los cuales se habían preparado en forma para ganar definitivamente el trofeo, pues como se sabe, hay que ganarlo dos veces para adquirirlo en propiedad.

Resultó, eso sí, una justa muy interesante, pues hasta que el Capitán Pablo Cruz no mató su último pájaro la expectación fué muy grande por conocer quién era el ganador.

COMO SE DESARROLLO

Se inscribieron para optar por el trofeo periodístico dieciocho tiradores: doctor Francisco Méndez Capote, Rodrigo Díaz José Ovies López, Raúl Menocal, José R. Roca, Mr. Powler, Thorwald Sánchez, Vicente Bayón, doctor Oscar Ochotorena, Germán Muñiz, Antonio Herrera, Leopoldo Aguilera, Mrs. Mason, (una mujer que tiene grandes condiciones para el tiro), doctor Manuel Porto Castañeda, Elicín Argüelles, Capitán Pablo Cruz, Justo Rodríguez y el Capitán Eduardo Tabares. Y tiraron por este orden.

Muy cerca de las diez de la mañana comenzó la justa pues se perdió algún tiempo en la subasta de las escopetas, negociado en el que José R. Roca está resultando un verdadero experto, pues con la de ayer van dos pools seguidos que se lleva.

Actuó de Juez de Campo el veterano tirador Felipe Martínez. Y formaron el Tribunal que indica las Bases de dicha competencia, los señores don Joaquín Rodríguez, Pepe Ovies, Director del Tiro de Pichón del Club de Cazadores del Cerro y Rodrigo Díaz, en representación de «El Mundo».

¡LISTO!... ¡PAJARO!

Felipe Martínez dió la orden de comenzar, y el primer hombre que se apareció en la plancha fué el doctor Panchito Méndez Capote, uno de los contrincantes más fuertes que había para dicha competencia... pero al primer tapón, zurrapas. Ante el asombro general, Panchito erró su primer pájaro, que es como sacarse de cantador en la primera oportunidad, pues el promedio de esas competencias es catorce de quince, y ese yerro pesaba una enormidad en el ánimo del gran tirador, pues nadie mejor que él sabía que tendría que matar todos los volátiles restantes para tener un remoto chance.

UNO SI Y OTRO NO

Detrás de Panchito tiró Rodrigo Díaz y mató. Pero Ovies aunque también mató, la paloma salió fuera del radio antes de morir y le fué cantada errada de acuerdo con las Reglas del Tiro. José Roca, erró y Pawler mató; Thorwald Sánchez falló y Vicente Bayón no; Oscar Ochotorena también vió irse su primer pájaro, pero Muñiz lo derribó a tierra. Y Bebo Herrera, que hacía su repris, también falló. Es decir, que hasta ese momento uno mataba y el otro erraba sistemáticamente, pero después que Leopoldo Aguilera dejó sin vida a su inicial pájaro, la señora Mason, que por primera vez tiró ayer en el Club de Cazadores del Cerro, fué quien rompió esa jettatura matando el pájaro que le soltaron y después se animaron también los demás tiradores (Castañeda, Argüelles, Cruz, Justo Rodríguez y Tabares) y todos mataron.

TRECE QUE ERRARON

En la tercera parte de la competencia, es decir en el quinto pinchón, ya había trece tiradores que erraron. Y algunos de ellos hasta tres veces, pese a que no se puede decir que salían **miuras** de las trincheras, pues cuando vinieron a salir pájaros de esos que se burlan del cazador, fué precisamente después del quinto inning o entrada a la plancha.

Al terminar el quinto pichón quedaban sin errar Rodrigo Díaz, Raúl Menocal, Germán Muñiz, Capitán Pablo Cruz y Justo Rodríguez.

La performance de Rodrigo, Cruz y Rodríguez no llamó la atención. Rodrigo, como se sabe, es uno de los tiradores más completos que hay en Cuba. El Capitán Cruz ha sido este año uno de los mayores ganadores de premios y en cuanto a Justo Rodríguez como aquel que dice había acabado de demostrar sus cualidades ganando el premio de la Casa Versalles con 9 de 9. Los que sí recibían muchas celebraciones fueron Raúl Menocal y Germán Muñiz, que estaban tirando muy bien con seguridad. Y nadie contaba con ellos.

EMPEZO EL «ÑENGUETEO»

A partir del quinto pinchón, que es cuando «la cosa se pone buena», empezaron los muchachos a calambrinarse. Rodrigo Díaz, por ejemplo, falló el noveno pájaro; el Capitán Pablo Cruz no mató el séptimo y Justo Rodríguez imitó al Capitán. Muñiz se cayó el primero del grupo, en el sexto pichón, pero fué «engraciao», pues mató el animal y éste le cayó fuera del radio en que hay que «morirse».

Es decir, que después del décimo pichón no quedaba más que uno sin errar: Raúl Menocal. Y el muchacho tenía aire de «vincitor», pues se le veía salir al asfalto como si tal cosa. Cada vez que salía a matar el hijo del General, había expectación en las glorietas. No ya por el deseo de sus amigos de que no errara y ganara con score cerrado, sino también de los demás tiradores que sólo habían errado uno, y como es natural, aunque sin exteriorizarlo, por dentro setaban rogándole a todos los santos que el zurdo fallara.

Y LOS SANTOS OYERON

Pues en el décimo segundo pichón Raúl Menocal vino a dejar escapar con vida el primer pájaro. Y en la siguiente entrada también falló, pero por mala suerte, pues el pichón muertecito le cayó fuera. Y véase cómo el que lucía ganador se queda fuera del dinero, pues con dos yerros no había chance alguno.

Al errar su primer pájaro Raúl Menocal respiraron fuerte los señores Germán Muñiz, Manuel Porto Castañeda, y el Capitán Pablo Cruz que eran los que se habían mantenido en un cero. Pero en esa misma fatídica entrada trece a la plancha volvió a fallar Muñiz. Y Porto Castañeda erró el décimo cuarto, ganando entonces el Capitán Pablo Cruz, una vez que dió muerte al pájaro número quince.

A continuación va el score de la tirada:

Tiradores	Pichones muertos
Cap. Pablo Cruz	14 de 15
Rodrigo Díaz	13 de 15
Raúl Menocal	13 de 15
Dr. Oscar Ochotorena	13 de 15
Dr. M. Porto Castañeda	13 de 15
Vicente Bayón	12 de 15
Germán Muñiz	12 de 15
Antonio Herrera	12 de 15
Elicín Argüelles	12 de 15
Dr. F. Méndez Capote	12 de 15
Mr. Powler	10 de 15
Cap. Eduardo Tabares	10 de 15
José R. Roca	8 de 15
Thorwald Sánchez	8 de 15
Leopoldo Aguilera	8 de 15
Justo Rodríguez	8 de 15
Pepe Ovies	6 de 15

GONOCOL
CAPSULAS E INYECCIONES
CURA SU ENFERMEDAD SECRETA
EN SEIS DIAS

DERROTO EL CLUB HERSHEY AL TEAM DE PICAZO, 5 x 4

Un inesperado error dió al team de Viego las dos carreras que necesitaba para triunfar

No permita que nadie diga hoy que el Teléfono tiene un pitching staff de un sólo hombre: Narciso Picazo! El team telefonista cuenta con los servicios de par de lanzadores más de verdadero cartel, y uno de los cuales el novato J Mercadefe, fué ayer a la lomita del Vedado Tennis Park para proporcionar a los numerosos fanáticos que asistieron al programa de baseball celebrado en ese field, una de las mejores exhibiciones de pitching de la temporada

Pese a tener que trabajar frente a dos lanzadores olímpicos de fama como Felo Suárez y Manolo Fortes, que están encargados de sostener este año al Club Hershey en la lucha por el pennant de la Liga Nacional, el joven Mercadefe lució ayer a enorme altura y puede decirse, sin temor a equivocación posible, que aunque perdió el match con score de 5 por 4, fué la figura central del mismo.

INESPERADO FINAL

Como ocurre siempre, sin embargo, los golpes de la suerte favorecieron al más fuerte, y el joven Mercadefe, pese a su pitching maravilloso, tuvo que aceptar la parte más mala de la decisión, cuando un batazo de hit, producido por F. González, con E. del Sol en segunda y dos outs, perforó al centerfielder telefonista por un costosísimo error que decidió el desafío

Al extenderse la pelota en consideración por lo último del center field, Del Sol y González circlearon las bases y anotaron, y esas dos carreras, surgidas indebidamente y de modo inesperado, ya que nadie esperaba tan mal breaak para el debutante de Picazo, sirvieron para empatar y decidir el game. La anotación final fué de 5x4

Así fué como se echó a perder todo el trabajo realizado por el recluta, que ha de dar muchos días de gloria al Teléfono desde el box, y así fué como ganó el Hershey un desafío que desde el sexto inning tuvo materialmente perdido.

El score del game fué:

HERSHEY

	V.	C.	H.	O.	A.	E.
E. del Sol, cf.	3	2	1	2	1	0
F. González, 3b.	4	2	2	2	0	1
E. García, rf.	5	0	2	2	0	0
M. Román, lf.	4	0	0	1	0	0
A. Valdés, ss	4	0	1	1	3	0
J. Sta. Cruz, 2b	4	1	2	1	3	0
F. López, c	3	0	0	8	1	1
J. Nápoles, 1b.	3	0	0	10	0	1
R. Suárez, p.	2	0	0	0	2	0
M. Forte, p.	0	0	0	0	0	0
J. Martí, 1b.	1	0	0	0	0	0
Totales	33	5	8	27	10	4

TELEFONOS

	V.	C.	H.	O.	A.	E.
E. Andreu, rf.	4	1	0	1	0	0
A. Palencia, ss.	4	1	1	4	1	0
J. A. González, 1b	3	0	0	4	2	1
O. Reyes, c.	4	1	2	9	1	0
A. Ecenique, cf.	3	0	0	5	0	1
A. Díaz, 3b.	2	0	1	0	0	0
J. Fernánde, lf.	4	0	1	2	0	0
M. Domínguez 2b	3	0	1	1	0	0
J. Mercadefe, p.	4	0	0	1	4	0
M. Alvarez 2b.	2	1	1	0	1	0
Totaltes	33	4	7	27	9	2

Anotación por entradas:

Hershey . . . . . 200 000 102—5
Teléfonos . . . . . 000 003 100—4

SUMARIO: Three base hits, M. Alvarez 1; Sacrifice hits; F. López 1. Carreras producidas por los bateadores: E. García 1, M. Román 1, M. Alvarez 1, J. Fernández, E. del Sol 1, Reyes 1. Bases robadas: A. Echenique 1. A. Palencia 1, M. Domínguez 1. Strucck outs. R. Suárez 55, J. Mercadefe 7, M. Fortes, 2. Bases por bolas: R. Suárez 1, J. Mercadefe 5, M. Fortes 3. Quedados en bases: Hershey 7, Teléfono 7. Tiempo 2 horas 18 m., Umpires: J. Ecay home, F. Hernández , bases. Anotador Eugenio de la Torres. Observaciones: Hits a R. Suárez 6 en 6 innings y 24 vb. Lo ganó M. Fortes.

UNA ENORME CONCURRENCIA VIO AYER EL GRAN TRIUNFO DE W. COOKSON, EN EL GRAN HANDICAP "REPUBLICA DE CUBA"

Una de las más grandes concurrencias de la presente temporada estuvo ayer en Oriental Park y salió satisfecha del magnífico programa que se ofreció Mañana se vuelve a correr

El triunfo de W. Cookson en el Handicap República de Cuba no prueba otra cosa sino que el jockey es de capitalísima importancia en una carreras de caballos. Si Pops Betty hubiera sido guiada por otro jinete mejor que Terhune, es posible que la hija de Bull Dog se hubiera podido anexar esa carrera. Pero aparte que esa potranca se abre en la recta, Terhune permitió que se abriera más de la cuenta y al entrar en la calle derecha de los últimos furlongs se fué a parar al centro del track. Mientras eso ocurría, W. Cookson esperaba para hacer su maniobra. Había seguido Pernia a los líders de cerca y al abrirse éstos se coló él por el riel. Manejó con maestría a su ejemplar y ganó al final por buen margen. Chance It, contendiente de primera fila en todo el viaje, no pudo hacer otra cosa que finalizar en segundo lugar.

OTRA PARA RIVERSIDE

El Riverside Stable se apuntó su segundo triunfo del día en el Handicap 20 de Mayo después que su Gabrielle había capturado la primera carrera de la tarde. Happy Hopes, muy bien guiado por Chichi Moore, vino a finalizar con grandes bríos, superando a Shuffle On en el empuje de las últimas yardas. El entry de Durand, que estaba bien colocado en la recta lejana, no pudo hacer nada cuando había que apretar la mano.

Tras una formidable tángana en el post por parte de Quidam en la quinta carrera de ayer que demoró la partida de los competidores hacia la meta, Alanova salió de la tira en admirables condiciones y con gran velocidad.

Rápidamente la hija de Bubbling Over se colocó en la presidencia marcando un paso magnífico y con un «stride» que muchos creyeron vencedor si podía mantenerlo hasta el final.

Pronto se convenció el público que si había un ejemplar que podía derrotar a Alanova, éste sería únicamente Brown Supinet. La yegua de González comenzó a avanzar con paso firme en la curva lejana y dió la sensación de que podría alcanzan a la puntera que suele pararse en los últimos furlongs. Pero esta vez Alanova estaba bien preparada para no desmayar y bajo un hand-die vigoroso de Pimienta se mantuvo firme hasta la varilla, conquistando su segunda victoria del mitin tras haber entrado con gran frecuencia en el dinero.

MUCHISIMO PUBLICO

Ayer hubo más público en Oriental Park que en ningún otro día de la actual temporada. Y parecía que se iba a correr un premio de muchos miles de pesos. Seguramente la tarde que se corrió el National Sweepstakes Handicap el 12 de Marzo de 1933 no había mayor número de fanáticos en nuestro gran hipódromo. Prueba todo ello que la temporada sigue siendo del agrado de los fanáticos y que cualquier aliciente especial sirve para llevar al track de Marianao un número enorme de adeptos al gran deporte del turf.

SE EFECTUARA EL SABADO, 25, EL BAILE ANUAL DE LAS FLORES EN EL CLUB FORTUNA

El próximo sábado, día 25, tendrá lugar en los salones del popular Club Fortuna, el tradicional baile de las Flores, que anualmente efectúa esa entidad, creyéndose por sus organizadores que la fiesta ha de constituir un éxito dentro de la ciudad.

Dos magníficas orquestas y un son serán contratados especialmente para cuidar de la parte musical. La fiesta es por invitación.

VARADERO VESTIRA ESTE AÑO SUS MEJORES GALAS PARA FESTEJAR EL 25 ANIVERSARIO DE SUS GRANDES REGATAS DE REMOS

DR. ANGEL AIXALA, distinguido Presidente del Vedado Tennis Club que tiene a su cargo la organización del crew de los Marqueses para la temporada de remos.

El Comité Nacional de Regatas que preside José F. Iturrioz ha fijado la fecha del 28 de Julio para la gran fiesta anual de remos en la hermosa y bella Playa Azul. Detalles de remos

UN GRAN AÑO PARA EL PUEBLO DE CARDENAS

(Por Rubén OTERO)

Varadero, la hermosa playa q. es orgullo de los cardenenses, vestirá este año sus mejores galas, con motivo de cumplirse veinticinco años de haberse celebrado en aquellas águas la primera competencia de remos.

El Comité Nacional de Regatas, que preside en la actualidad el muy entusiasta «clubman» señor José F. Iturrioz, ha fijado la fecha del 28 de julio para las grandes Regatas Nacionales.

Asimismo el día 27 tendrán efecto las justas de Natación.

La semana anterior a las regatas habrá fiestas a granel en la Playa Azul.

El Club Náutico, la prestigiosa institución, donde las figuras de los Castro, del Valle, Hernández, Pérez Maribona, Estévez son baluarte de distinción, organiza ya a estas horas un programa espléndido.

Allí presta su concurso eficiente y decidido el querido compañero Paquito González Bacallao, que dirige en Cárdenas dos publicaciones de empuje y representa, además, magníficamente al DIARIO.

EL YACHT PRACTICA

Los Ases del Músculo continúan su entrenamiento en las aguas del Almendares.

Todavía no han contestado de los Estados Unidos los «coaches» a quienes se les escribió para que mandaran un «assistant».

Es factible venga un auxiliar del famoso Callow, el mentor de los rowers de la Universidad de Pennsylvania.

AIXALA Y EL TENNIS

«Guabela» Aixalá, joven y distinguido presidente del Vedado Tennis Club, volverá a dirigir a los Marqueses.

El Tennis presentará un crew tan formidable como el del año pasado.

Los hermanos Mendoza, que forman una verdadera «yunta», nuevamente defenderán los colores azules.

Algunas caras, bisoñas en el deporte, pero de excepcionales condiciones atléticas, serán probadas esta temporada en el squad vedadista.

El «Leader's Stroke, ta bien enseñado por Aixalá ,seguirá siendo el estilo de los Campeones de Cuba.

LOS JUNIORS

Rafael Posso, presidente de la Federación Náutica, reunirá pronto a los miembros de ese organismo con el fin de tomar acuerdos.

Cienfuegos reclama — justificadamente—que en la bahía de Reviente Cordeles se efectúen las justas de novicios.

Y es cosa que merece la Perla del Cur, sin titubeos, por su aporte valiosísimo en el mantenimiento de los remos.

EL MIRAMAR, DORMIDO

A pesar de que un numeroso grupo de jóvenes socios delClub de la Caleta de la Leña, gestiona que la Directiva los ayude, parece que la idea de competir en remos no les cae muy en gracia a los miembros del Comité Náutico.

Aun tienen tiempo suficiente los caleteros de llevar un «cuatro» de calibre a Varadero.

Muchos ex-remeros universitarios y hasta de otros Clubs figuran hoy como miembros del Miramar.

¡Que no se dga, señores, que un Club Náutico tema practicar remos!

Es lástima, porque precisamente la sociedad atraviesa un período floreciente.

Ganan los Fords en las Carreras de automóviles

CIENFUEGOS, mayo 20. En presencia de más de veinte mil personas celebráronse las carreras de automóviles Cienfuegos-Ranchuelo y regreso, festejando la fecha patriótica del 20 de mayo. Siete carros participaron en las carreras, entre ellos tres Fords, los cuales obtuvieron los tres primeros premios en el orden siguiente:

Ford V-8, 1935, propiedad de la Agencia, primer premio. Promedio de velocidad, 185 kilómetros hora.

Sedan Ford con carrocería, propiedad de Mario Gómez, viajante de la Goodrich, segundo premio.

Coupé Ford, 19394, propiedad de Crusellas, con carrocería, tercer lugar. La carretera tiene ocho peligrosas curvas. Gran entusiasmo marca Ford, por ser los únicos en llegar a la meta.

Fué un gran triunfo para la Liga Social de Amateurs, el gran Field Day que se ofreció ayer en el "Stadium Tropical"

Numerosos fanáticos se reunieron en la amplia gradería del Stadium para presenciar las pruebas celebradas. El desfile fué una nota muy pintoresca de la espléndida tarde atlética

ACOSTICA, EMBULLADO, CORRIO A ULTIMA HORA

«Un triunfo grande, merecido y esperado, obtuvo la Liga Social de Amateurs ayer tarde al celebrar su magna fiesta atlética en honor de los Olímpicos, en el Stadium Cerveza La Tropical».

Este es el juicio más exacto que puede emitirse hoy, al comentarse las pruebas de atletismo que se ofrecieron ayer, como parte de los festejos combinados con motivo del Día de la Patria, en el Stadium de la Cerveza La Tropical, organizada por el competentísimo deportista José Angel Sordo, bajo los auspicios de la Liga Social.

Todo cuanto se diga resulta pálido comparado con la realidad, y puede decirse, sin temor a equivocación posible, que al obtener un éxito ruidoso en la fiesta preparada, la fortuna no ha hecho más que sellar con verdadero broche de oro el esfuerzo gentil y desinteresado realizado por esos nobles batalladores del popular circuito.

MUCHO PUBLICO ASISTIO

Asistió un público bastante aceptable al Stadium tropicaíno, y los atletas, alentados por la belleza del escenario donde se desarrollaban las pruebas, brindaron su mejor esfuerzo, proporcionando a esos fanáticos lo mejor que tenían en sus recursos.

En la parte económica, tal vez las pruebas no dieron el resultado que la Liga Social esperaba pero teniendo en cuenta la cantidad enorme de espectáculos que había anunciados, así como los atractivos del día, puede decirse que asistió público numeroso, y esto es suficiente para que la Liga se sienta orgullosa de su labor.

BIEN, LOS ATLETAS

Todos los atletas participantes realizaron su mejor esfuerzo en las competencias, y algunos registraron marcas de verdadero interés, bastante próximas a las que impusieron en San Salvador.

Zulueta, por ejemplo, cronometró un tiempo excelente en los obstáculos para derrotar a Lázaro Hernández. Casanovas ganó con otro gran tiempo la competencia de 800 metros, y Alonso dominó en el lanzamiento de la bala con un tiro de más de 38 pies.

En la Jabalina se tiraron 162 pies, 11 pulgadas y en el Martillo se pasó de los 121.

HERMOSO DESFILE

Una de las mejores atracciones del field day fué el desfile preparado por la Liga, en el cual participaron más de 200 personas. Estuvo bien organizado y resultó, por decirlo así, la nota más destacada de la tarde.

Los fanáticos aplaudieron ardientemente a la «embajada atlética» cuando pasó por el Grand Stand.

Los resultados del field day fueron:

110 Metros con Obstáculos
1.—J. Zulueta.
2.—L. Hernández.
3.—J. Altuzarra.
Tiempo: 16.4|5.

100 Metros Planos. (Eliminaciones)
Primer Heat
1.—Florez.
2.—L. Hernández.
3.—J. Landa.
Tiempo: 11.3|5.

Segundo Heat
1.—Verreier.
2.—Torriente.
3.—Molino.
Tiempo: 11.1|5.

800 Metros Planos
1.—G. Casanova.
2.—L. Arias.
3.—J. Landa.
Tiempo: 2.2.3|5.

Shot-Put
1.—Alonso 38 pies, 1½ pulgada.
2.—Salas.
3.—Diago.

Disco
1.—Alonso 109 pies, 6¼ pulgadas.
2.—Salas.
3.—Diago.

1,000 Metros Planos
1.—L. Godoy.
2.—S. Cárdenas.
3.—P. Lázaro.
Tiempo: 40.1|5.

Garrocha
1.—Rojas. 10 pies, 6 pulgadas.
2.—Pique 10 pies, 6 pulgadas.
3.—L. Hernández. 10 pies.

Jabalina
1.—M. Salas, 162 pies, 11 pulgadas.
2.—J. Perna.
3.—M. García.

Martillo
1.—I. Odiaga, 121 pies, 6 pulgadas.
2.—Alonso.
3.—R. Herrera.

100 Metros. (Finales)
1.—Torriente.
2.—Verrier.
3.—L. Hernández.
Tiempo: 11.2|5.

Salto Alto
1.—Verrier, 5 pies, 6 pulgadas.
2.—Alcalde, 5 pies, 4 pulgadas.
3.—Fernández, 6 pies, 4 pulgadas.

1,500 Metros Planos
1.—Casanova.
2.—Navarro.
3.—Taris.
Tiempo: 4.43.2|5.

400 Metros Planos
1.—F. Zayas.
2.—L. Hernández.
3.—P. Silveirio.
Tiempo: 52.3|5.

200 Metros Planos
1.—Acosta.
2.—Arias.
3.—Molino.
Tiempo 23 Flat.

Salto Largo
1.—Verrier, 21 pies. 10 pulgadas.
2.—Torriente, 20.7¼.
3.—Hernández, 17.11.

Triple Salto
1.—R. Herrera, 40 pies, 4¾ pulg.
2.—P. Silverio, 40.4.
3.—Verrier, 39 pies, 1¾ pulgadas.

400 Metros con Obstáculos
2.—Mataran.
2.—Zulueta.
3.—Cárdenas.
Tiempo: 1.2.

Relevo de 4 x 100
Ganó el team que estaba compuesto por Acosta, Torriente, Verrier, F. Alfonso, este team le dió ventaja de 10 metros al siguiente team.
Hernández Zulueta, Molino, Landa.
Tiempo: 44. Flat.

HOME RUNS DE AYER

(Por The Associated Press)

Foxx, Athletics	1
Johnson, Athletics	1
Lazzeri, Yankees	1
Fox, Tigres	1
Greenberg, Tigres	1
R. Ferrell, Red Sox	1
Jensen, Piratas	1
LOS LIDERS	
Foxx Athletics	9
Johnson, Athletics	9
Ott, Gigantes	8
Bonura, White Sox	8
John Moore, Phillies	7
Joe Moore, Gigantes	7
Vaughan, Pirates	7
Greenberg, Tigres	7
TOTALES POR LIGAS	
Liga Nacional	128
Liga Americana	113
	241

GLORIA SUPERFINOS

Ya están a la venta los nuevos SUPERFINOS DE LA GLORIA. Son deliciosos, aromáticos y elegantes. Además tienen las postales de sport que tanto están gustando a los fanáticos.

Pidan

GLORIA SUPERFINOS

ULTIMA REGATA DE YATES DE AYER

El yate Jíbaro, patrón César Fuentes y grumete Jorge Warren, del Miramar Yacht Club, fué el ganador del campeonato de Cuba, al acumular 34 puntos.

He aquí elorden de llegada de la última regata, efectuada ayer:

Jíbaro, M.Y.C. Patrón: C. Fuentes. Grumete: Warner; 12.31.28. Total: 34 puntos.

Gavilán III. H.YY.C. Patrón P. Schellins; Grumete: Skilton; 12.32.40. Total: 19 puntos.

Tabú. H.Y.C. Patrón: F. Castro. Grumete: Maciá, Jr. 12.32.43. Total: 24 puntos.

Lía III. H.Y.C. Patrón: Karman. Grumete: Karman. 12.34.55. Total: 23 puntos.

Halcón. H.Y.C. Patrón: Sta. Cruz. Grumete: Fernández. 12.38.15. Total: 23 puntos.

Kurush. H.Y.C. Patrón: Cárdenas. Grumete: Rivero. 12.35.35. Total: 15 puntos.

Santa Elena. H.Y.C. Patrón: Muhlfeld. Grumete: Ashley. 23.38.34. Total: 11 puntos.

Aurrerá I. M.Y.C. Patrón: Sena. Grumete: Gómez. Total: 25 puntos.

TOM LOUGRAM NO TUVO DIFICULTAD PARA GANAR

FILADELFIA, mayo 20. AP. Tommy Loughran, ex campeón mundial de los pesos light heavies, alcanzó esta noche una fácil victoria sobre el joven peso completo, Al Ettore, en la pelea a 10 rounds que ambos celebraron aquí.

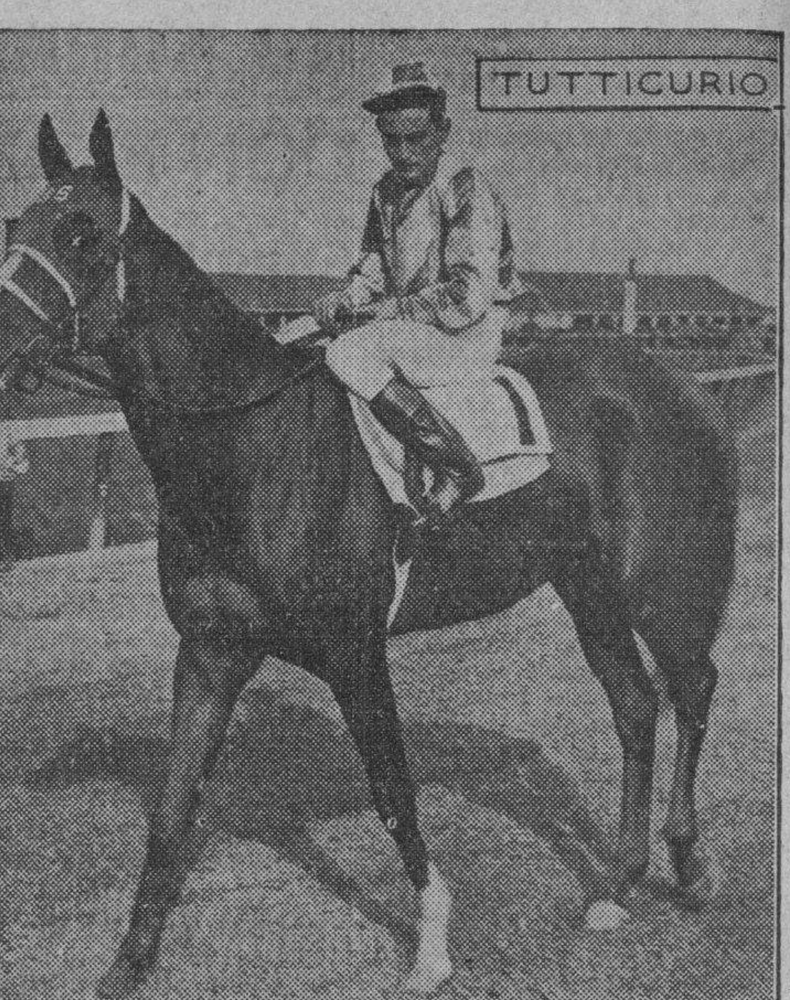

Este soberbio ejemplar, cotizado 20 a 1 entre los contendientes del último Derby de Kentucky, se ha inscripto en el Belmont Stake que se corre en Saratoga, en una esperanza de capturar el éxito final del evento. Se trata de «Tutticurio» y representa a la cuadra de Robert Daniels.

CON ZABALA EN EL BOX, LOGRO EL CLUB "FORTUNA" SU PRIMERA VICTORIA DE LA TEMPORADA DE AMATEURS, 8 POR 4

Atacado violentamente en los dos últimos innings, para aprovechar bien los errores del Regla, el team de Nick Pons logró el éxito final: 8 x 4. Zabala pitcheó magistralmente

Dos rallies de última hora que produjeron tres carreras cada uno, muy bien combinados con el brillante pitching relevo del zurdo Adrián Zabala, fueron suficientes para fabricar ayer tarde el primer triunfo del equipo de baseball del Club Fortuna en la temporada de los amateurs de la Liga Nacional, con un score favorable de 8 por 4.

Después que el oriental Tamayo Saco explotó en el primer inning a fuerza de hits, el zurdo Zabala se hizo cargo de la situación y pitcheó un bellísimo partido para la enseña blanqui-negra, olvidándose por completo que sólo tenía un día de descanso.

Todos los bateadores del Regla, con la posible excepción de Virgilio Arteaga resultaron dominados por sus lanzamientos, haciéndose materialmente imposible el triunfo del team.

Después del tercer inning, en que par de hits bien combinados dieron al Regla su última carrera del día, Zabala cerró las puertas del home plate a sus adversarios y no volvió a permitirles libertades. Los bateadores contrarios cayeron en rápida sucesión, y cuando alguno se embasó para ponerle la situación comprometida, él se encargó de devolverle la respiración a los leales partidarios del Fortuna, empleando el método más simple que hay en el baseball para anular a un contrario: el strikeout!

CERRO FUERTE

Cuando muchos esperaban que Zabala se debilitara, debido al esfuerzo que estaba realizando a pesar de tener sólo un día de descanso desde el sábado que pitcheó contra Picazo, del Teléfonos, sus bolas aumentaron de velocidad y dominaron por entero a los batsmen reglanos.

En el último inning, especialmente, el Regla tuvo una esperanza de hacer algo ,pero, Adrián se creció y terminó la entrada sin gran dificultad. El último hombre que le fué al bate murió en atento rolling por el box.

BIEN EL FORTUNA

Los blanquinegros, contenidos en las primeras entradas por el pitching certero de Betancourt, aprovecharon muy bien los últimos innings del juego para asegurar la victoria.

Después de poner el score 4 por 2 en el séptimo, volvieron a la carga en el octavo acto y se fueron arriba al ligar un hit con par de errores y un dead ball. Más tarde, agregando agresión al insulto, volvieron por la picada en el noveno y anotaron tres carreras más al pitcher Comellas para asegurar definitivamente la victoria.

Cordeiro, Pando y López batearon muy bien en este game, lo mismo que el propio Zabala, que pegó un home run oportunísimo.

Los Blanquinegros salieron por la puerta grande en este game, y Nick Pons, el hombre de la Mantequilla, lució el más feliz de todos los mortales.

El score fué:

FORTUNA

	V.	C.	H.	O.	A.	E.
L. Menció, cf.	5	0	0	2	0	0
J. M. Torres, ss.	5	0	2	5	3	0
J. J. Pando, 2b.	5	1	2	1	3	0
J. Núñez, 1b.	4	2	1	9	0	0
R. Cordeiro, c.	4	2	3	4	3	0
F. Vallín, lf.	4	1	1	1	0	1
F. Méndez, rf.	4	0	1	2	0	0
M. Fajo, 3b.	5	0	1	2	1	0
M. Tamayo Saco, p.	0	0	0	0	0	0
A. Zabala, p.	4	2	2	1	1	0
Totales	40	8	13	27	11	1

REGLA

	V.	C.	H.	O.	A.	E.
N. Chávez, lf.	3	1	2	0	0	1
A. Castillo, ss.	3	2	1	2	1	0
A. Echevarría, rf.	3	1	1	0	0	0
V. Arteaga, 1b.	4	0	3	10	0	0
A. López, cf.	4	0	1	0	0	0
V. García, 3b.	4	0	1	2	8	2
A. D-Angelo, 2b.	4	0	1	4	2	1
J. A. Reguera, c.	4	0	1	7	2	0
J. Betancourt, p.	3	0	0	1	0	0
A. Arteaga, lf.	1	0	0	0	0	0
D. Pereira, rf.	1	0	0	0	0	0
J. Comellas, p.	1	0	0	0	1	0
Totales	35	4	10	27	14	4

ANOTACION POR ENTRADAS

Fortuna . . . . 001 000 133—8
Regla . . . . . 301 000 000—4

SUMARIO

Home runs: A. Zabala 1, A. Castillo 1, A. Echevarría 1. Three base hits: F. Vallín. Two base htis: J. J. Pardo 1, F. Méndez 1. Sacdifice hits: F. Vallín 1. Carreras producidas por los bateadores: A. Castillo 2, J. J. Pando 1, V. Arteaga 1 M. Fajo 2. F. Méndez 3, F. Vallín 1, A. Echevarría 1, A. Zabala 1. Bases robadas: A. Castillo 1. Double plays: de A. N-Angelo a V. Arteaga; de J. M. Torres a J. Núñez. Struck outs: M. Tamayo Saco 0, J. Betancourt 3, A. Zabala 5, J. Comellas 3. Bases por bolas: M. Tamayo Saco 0, J. Betancourt 0, A. Zabala 1, J. Comellas 2. Dead balls: J. Betancourt a F. Méndez 1. Wilds: J. Comellas 1. Quedados en bases: Fortuna 8; Regla 4. Tiempo: 2 horas y 4 minutos. Umpires. F. Campos, (home-; A. López, (bases). Anotador: Eugenio de Torres. Observaciones: Hits: a M. Tamayo Saco, 3 en 0 innings y 3 veces al bate; a J. Betancourt 10 en 7 innings y 33 veces al bate. Lo ganó A. Zabala. Lo perdió J. Betancourt.

Mina contra Montes en el encuentro estelar de esta noche en el Habana-Madrid

Ofrecen admirable programa en la famosa Bombonera. Dos partidos más y tres quinielas que serán muy discutidos

Decir que hay buen programa hoy en el Mabana-Madrid, es prácticamente repetir algo que el público se sabe de memoria. No por que lo digamos nosotros, sino por que lo palpa cada día. Porque cada día que concurre a la Bombonera ,aprecia por sí mismo la clase de combinaciones que preparan sus dirigentes para satisfacer a los que lo favorecen de Enero a Enero.

Tras las tres dobles funciones que han sido admirables, el resultado de la última de las cuales ofrecemos aquí mismo, hoy se han combinado tres partidos a cual más interesante.

Torres y Barrios, de blanco, disputarán el triunfo en el primero a Pedrito y Anibal. La superioridad de éste sobre el prolongado Barrios, queda borrada por la que ostenta Torres sobre el compañero de Anibal. Y de ahí surge el equilibrio admirable que ha de dar tono y color a este encuentro.

En el segundo un duelo entre Montes y Mina siempre será interesante. No es con frecuencia que el Guajiro se enfrente con el mexicano, empeñado frecuentemente en la alta tarea de combatir con el Cachorro en batallas de gran emoción. Pero hoy esos dos zagueros se medirán en el intermedio, llevando Mina al Padre Valenzuela de compañero y el Guajiro a Pascau. Otro match de equilibrio, niveladas las fuerzas en los cuadros delanteros y de la zaga de manera que el combate resulte espectacular.

Y en el tercero, Constante y Buendía discutirán el triunfo contra Sarmiento y Betancourt, otro partido en que resulta difícil acertar el ganador.

Dos quinielas de las que se pelotean siempre con ganas en el Habana-Madrid completan el excelente programa de esta noche.

Lunes tarde.

HABANA—MADRID

Programa de la función que esta noche que comenzará a las 8:30 p.m.

PRIMER PARTIDO A 25 TANTOS: Torres y Barrios, blancos, contra Pedrito y Anibal, azules. A sacar los primeros del 14 y medio y los segundos del 14.

PRIMERA QUINIELA A 6 TANTOS: Torres, Barrios, Pedrito, Anibal, Cubota y Girón.

SEGUNDO PARTIDO A 30 TANTOS: Valenzuela y Mina, blancos, contra Pascau y Montes, azules. A sacar los primeros del 14 y los segundos del 14 y medio.

SEGUNDA QUINIELA A 6 TANTOS: Valenzuela, Pascau, Constante, Buendía, Sarmiento y Betancourt.

TERCER PARTIDO A 30 TANTOS: Constante y Buendía, blancos, contra Sarmiento y Betancourt, azules. A sacar ambos del 14 y medio.

Resultado de la función de anoche:

LUNES TARDE
PRIMER PARTIDO

	Tantos
Torres y Azpeitia, blancos, contra Sarmiento y Cubota, azules	25 / 21

Ganador: BLANCOS.

PRIMERA QUINIELA

	Tantos	Pagos
1. Torres	2	4.78
2. Azpeitia	2	2.55
3. Sarmiento	4	2.12
4. Cubota	2	1.73
5. Labat mayor	2	2.39
6. Anibal	6	3.47

Ganador: ANIBAL.

Pagó a $3.47

SEGUNDO PARTIDO

	Tantos
Pascau y Labat menor, blancos, contra Ugalde y Epifanio, azules	30 / 29

Ganador: BLANCOS.

SEGUNDA QUINIELA

	Tantos	Pagos
1. Pascau	3	4.05
2. Labat menor	5	2.62
3. Ugalde	1	1.78
4. Epifanio	6	1.71
5. Valenzuela	3	7.78
6. Montes menor	1	4.46

Ganador: EPIFANIO.

Pagó a $1.71

TERCER PARTIDO

	Tantos
Valenzuela y Anibal, blancos, contra Montes menor y Labat mayor, azules	30 / 21

Ganador: BLANCOS.

Lunes noche.

PRIMER PARTIDO

	Tantos
Girón y Barrios, blancos, contra Pedrito y Buendía, azules	23 / 25

Ganador: AZULES.

PRIMERA QUINIELA

	Tantos	Pagos
1. Girón	1	5.64
2. Barrios	5	1.06
3. Pedrito	4	3.59
4. Buendía	0	2.63
5. Cubota menor	6	2.47
6. Torres	0	5.64

Ganador: CUBOTA MENOR.

Pagó a $2.47

SEGUNDO PARTIDO

	Tantos
Hermanos Montes, blancos, contra Constante y Epifanio, azules	14 / 30

Ganador: AZULES.

SEGUNDA QUINIELA

	Tantos	Pagos
1. Montes menor	0	2.66
2. Constante	0	2.89
3. Epifanio.	3	1.40
4. Torres	4	10.11
5. Cubota	1	3.37
6. Betancourt	6	1.94

Ganador: BETANCOURT.

Pagó a $1.94

TERCER PARTIDO

	Tantos
Hermanos Cubota, blancos, contra Torres y Betancourt, azules	18 / 30

Ganador: AZULES.

Tony Cuccinello, Frey y Leslie tienen actualmente tantos doble plays como el nuevo infield de los Reds de Cincinnati.

M.E.C.D. 2016

Derrotan fácilmente los Piratas del Pittsburgh al zurdo Hubbell

MANOLO PORRO GANO LA COPA BATISTA EN REVOLVER CON SCORE DE 268

BATEANDO OPORTUNO VENCE EL TEAM DE WASHINGTON, 8 x 2

Irving Hadley mantuvo a raya a sus antiguos compañeros, logrando dejarles en 2 carreras

WASHINGTON, mayo 20. (AP).—Pegándole diez hits a tres pitchers distintos de los Browns, los Senadores lograron apoderarse de la decisión del juego de hoy con un score de 8 por 2 en el primer juego de la serie.

Los Nats pisaron cinco veces la goma en el quinto por tres hits, tres bases por bolas y un error. Un par de pases y tres singles más empujaron otras tres carreras en el octavo.

Los Browns anotaron en el cuarto cuando Clift llegó a segunda por error de Travis y anotó por passed ball de Bolton.

El score:

ST. LOUIS

	V.	C.	H.	O.	A.	E.
Clift 3b.	4	2	1	3	1	0
Walkup, p.	0	0	0	0	0	0
Andreus, p.	0	0	0	0	0	0
Mueller, cf.	3	0	1	1	0	1
Burnett, 2b.	3	0	1	2	3	0
Pepper, lf	4	0	0	2	0	1
Garws, rf.	4	0	1	2	0	0
Burns, 1b.	4	0	1	2	0	0
Heath, c.	4	0	0	12	0	0
Heath, c.	3	0	1	1	0	0
Strange, ss.	4	0	0	1	0	0
Van Atta, p	1	0	0	0	2	0
X- Bejma, 3b	1	0	0	0	1	0
Totales	31	2	5	24	9	2

x Bateó por Van Aatta en el 8o.

WASHINGTON

	V.	C.	H.	O.	A.	E.
Kuhuel, 1b.	4	2	2	9	1	0
Bluege, ss	1	1	0	3	2	0
Manush, lf	4	1	1	3	0	0
Myer, 2b.	4	1	1	2	2	0
Schulte, rf.	4	1	2	2	0	0
Travis, 3b.	3	1	1	2	1	1
Powell, cf	5	1	1	3	0	0
Bolton, c.	4	0	2	3	1	1
Hadley, p.	4	0	0	2	0	
Totales	33	8	10	27	9	2

Anotación por entradas:

St. Louis	000 100 010—2
Washington	000 050 03x—8

SUMARIO: Empujadores. Powel 2; Bolton, Travis, Burnett, Manush, Hyer, Schulte Sacrifice: Bluege. Quedados en bases: St. Louis 5; Washington 13. Bases por bolas: Van Atta 7, Walkup 2, Andrews 1, Hadley 3. Strike outs: Van Atta 1, Hadley 3. Hits a Van Atta 7 en 7 innings, Walkup 0 en 0, Andreuws 3 en 1. Deal ball: Van Aatta a Hadley, Wilk pitcher: Van Aatta. Gana: Hadley. Pierde: Van Atta. Umpires: Moriarity y Owen Tiempo: 2 horas 12 minutos.

BILL LEE DEJO EN SEIS HITS AL TEAM DE BOSTON Y GANO

Los Cubs de Chicago volvieron a lucir muy fuertes frente al team de Bill McKechnnie

CHICAGO, mayo 20. (AP). Cuatro doble plays y tres hits que conectaron Billy Jurges y el novato Phil Cavarretta, ayudaron hoy a los Cubs de Chicago a derrotar a los Braves de Boston con score de 5 por 0 en el primer juego de la serie.

Bill Lee pitcheó también un gran juego frente a los Braves, mostrándose efectivo con hombres en las bases. Jurges le ayudó al campo y al bate, habiendo realizado muy buenas jugadas en todo el encuentro.

La derrota sepultó al Boston en el sótano de la Liga. Babe Ruth jugó hoy por primera vez en Chicago como player de la Liga Nacional y siguió bajando puntos en su batting averages, que es ahora de sólo .155 puntos.

El score:

BOSTON

	V.	C.	H.	O.	A.	E.
Urbanski ss.	4	0	2	2	10	0
Jordan, 1b.	4	0	1	6	0	0
Ruth, lf.	2	0	0	4	0	0
Lee, lf.	1	0	0	1	0	0
Moore, rf.	4	0	1	2	0	0
Thompson, cf	3	0	0	5	0	1
Mallon, 2b.	4	0	1	3	4	1
Coscarart, 3b.	3	0	1	0	1	1
Spehrer, c.	2	0	1	0	1	1
Brandt, p	1	0	0	0	0	0
Smith, p.	1	0	0	0	1	0
Totales	29	0	6	24	7	4

CHICAGO

	V.	C.	H.	O.	A.	E.
Galan, lf.	5	0	0	4	0	0
Hernan, 2b	4	0	1	5	4	0
Demaree, rf.	4	0	1	3	0	0
English, 3b	2	0	0	0	0	0
Cuyler, cf	5	1	1	0	0	0
Cavarretta, 1 b	4	2	3	10	1	0
Hartnett, c.	3	1	1	1	0	0
Jurges, ss.	4	1	3	3	6	0
W. Lee, p.	4	0	0	1	2	0
Totaltes	25	5	10	27	13	0

Anotación por entradas:

Boston	000 000 000—0
Chicago	.032 000 00x—5

SUMARIO: Empujadores: Herman Cavarreta; Jurges 2; W. Lee. Two bas ehits: Cavarreta; Jurges 2; Three base hit: Cuyler. Double jlays: Urbanski a Mallon a Jordan; Cavarreta Jurges a Herman a Cavarreta; W. Lee a Jurges a Cavarreta; Herman a Jurges a Cavarreta. Quedados en bases: Boston 6, Chicago 12. Bases por bolas: Brandt 2; Smith 4; W. Lee 4; Strike Outs: Smith 1; W. Lee 1. Hits a Brandt 7 en 3 innings, Smith 3 en 5. Wild pitcher: Brandt Pierde: Brandt: Umpires: Pinelli, Klen y Seads, Tiempo 1 hoa 53. m.

LOS SEIS DE LA FAMA

	J.	V.	C.	H.	Ave.
Vaughan, Piratas	31	119	30	49	.412
Johnson, Athlet.	24	100	24	40	.400
Foxx, Athletics	24	87	17	34	.391
Walker, Tigres	19	79	13	30	.380
Martin, Card.	21	90	22	33	.367
Terry, Gigantes	28	116	13	39	.336

Sea Fuerte — Sano y Vigoroso; ahuyente de su organismo el fantasma de la

VEJEZ

Píldoras

TONIFER

le devuelven su Vitalidad.

CON BROACA EN EL BOX, GANARON LOS YANKS AL CHICAGO

Un rally de cuatro carreras en el sexto acto fué bueno para derrotar a los Chisox

NEW YORK, mayo 20. (AP).—Los Yankees perdieron hoy una disputa con los umpieres, pero mejoraron de posición en la Liga Americana expensas de los Medias Blancas, derrotándoles con un score de 7x 2 en el primer juego de la serie.

Johnny Broaca, que pitchea con espejuelos, estuvo intrasitable con hombres en las bases y por esta razón los Yankees lograron anular a los Medias Blancas, dejándoles 14 hombres en las bases.

Los Yankees, empero, estuvieron protestando las decisiones de los umpires durant etodo el juego y en el séptimo inning llevaron el argumento a tal extremo que hubo necesidad de expulsar al catcher Billy Dickey y al pitcher Johnny Allen. Este último fué sacado del banco de los jugadores, pues no estaba en el game. Allen no sólo dijo muy malas frases, sino que trató de agredir a un umpire con un bate.

Jesses Hill fué el líder del ataque por los Yankees, pegándole muy bien a la pelota con hombr een las bases Lazzeri contribuyó también a la victoria con su séptimo home run de la season.

El score:

CHICAGO

	V.	C.	H.	O.	A.	E.
Radcliff, lf	5	1	3	1	0	0
Hayes, 2b	4	0	0	4	2	0
Simmons, cf	5	1	1	1	0	0
Bonura, 1b	5	0	0	4	0	0
Haas, rf	4	0	3	1	0	1
Appling, ss	4	0	1	2	2	0
Dykes, 3b	3	0	1	1	0	0
Sewell, c.	4	0	1	10	2	0
Fischer, p.	3	0	0	0	1	0
Washington, x	1	0	0	0	0	0
Vance, p.	0	0	0	0	0	0
Totales	.38	2	10	24	7	1

x Bateó por Fischer en el 8o.

NEW YORK.

	V.	C.	H.	O.	A.	E.
Hill, rf.	4	2	2	3	0	0
Rolfe, 3b.	3	0	1	0	1	1
Chapman cf	4	0	0	2	0	0
Gehring, 1b	3	0	1	9	0	0
Lazzeri, 2b	3	1	2	2	3	0
Dickey, c.	3	1	1	1	1	0
Jorgens, c.	1	0	0	3	0	0
Hoag, rf.	4	2	2	5	0	0
Grossetti, ss.	4	1	1	2	2	1
Boaca, p.	3	0	0	0	3	0
Totales.	.32	7	10	27	10	2

Anotación por entradas:

Chicago	000 001 100—2
New York	.110 004 10x—7

SUMARIO: Empujadores: Hill, Yykes, Crossetti, Rolfe 3, Lazzari, Two base hits: Hill, Rolfe.Three base hit Hil. Home run: Lazzari. Sacrifice: Broaca. Double play: Lazzari a Crosetti a Gehrig. Quedados en bases: Chicago 13, New York 6. Bases por bolas: Fischer 2, Broaca 4, Strice outs: Fischer 4, Broaca 3, Vance 1. Hits a Fischer 10 en 7 innings; Vance 0 en 1. Deal ball: Fischel a Rolbe. Balk. Broaca. Losing. Pierde Fischer. Umpires: McGowan: Summers y Quinn. Tiempo: 2. horas 6 minutos.

DOMINO BELEN EN LAS JUSTAS DEL RELEVO COLEGIAL

Y para completar felizmente la fiesta, Bosch capturó los honores de la justa de Pentalo

El Colegio Belén, para terminar felizmente la temporada intercolegial de atletismo, barrió ayer con las pruebas de relevo y el evento del Pentalo celebradas en el Stadium Cerveza Tropical en horas de la mañana, logrando un éxito completo en las mismas.

De seis relevos que se efectuaron —dos para atletas menores de 15 años, y el resto para menores de 18— el colegio Belén se llevó los honores de cuatro, imponiendo nuevos records en dos.

En las justas de menores de quince años alcanzaron un éxito completo, dominando completamente al field opositor. En los relevos de menores de 18, perdieron el de 1.600 con la Academia Besteiro y el de 400 con la Academia Morales, pero vencieron en el relevo de 800 metros y en el mixto de 1.600 metros. En los dos últimos, como dijimos anteriormente fijaron nuevas marcas para la Liga Intercolegial.

En la competencia del Pentalo el equipo que dirige brillantemente el doctor Otilio Campuzano, volvió a calzar todos los honores al capturar el primer lugar con el joven J. Bosch, que acumuló un total de 2.282.095 puntos, por 2.071.5955 que obtuvo el más cercano opositor.

Bosch fué líder de las pruebas resultando en realidad el atleta más completo del «bunch».

Los resultados oficiales fueron:

Eventos para menores de 15 años

50 metros: 1. H. Navarrete, Colegio Belén. Tiempo: 6 y un quinto 2. O. S. Murias, CB. 2. M Llarens CB.

100 metros: 1. H. Navarrete, CB. Tiempo: 11 tres quinto. 2-N. Carbonell AM. 3-A. Acosta, AM.

Relevo de 200 metros: 1. Belén: C. S. Murias, M. Llarena, O. Beltrán, E. Navarrete, Tiempo: 23 y un quinto

Relevo de 400 metro: Belén: O. Beltran, M. Llarena, O. S. Murias, H. Navarrete: Tiempo: 48 y un quinto.

Relevos para menores de 18 años

Relevo de 4x100, menores de 18 años. Ganador: A. Morales. P. Larranaga, J. Alcalde, A. Rodríguez, J. Ferrer. Tiempo: 46. Flat.

Relevo de 1600 metros: Colegio Besteiro: C. Valdés; G. Laffont; C. Lanza y J. Carneado. Tiempo: 3m. 55 y dos quintos segundos.

Relevo de 88 metros: Belén: R. Pérez; F. Mrtínez; C. Mena, R. Cuervo. Tiempo: 1 m. 36 y tres quintos segundos (Record).

Relevo mixto de 1600 metros: Belén: E. Torroella, R. Cuerpo, C. Mena; E. Smith. Tiempo: 4m. un quinto de segundo. (Record).

Penthalón

Ganador: J. Bosh, Colegio Belén, con 2.282.695 puntos.

Segundo: G. Aragón, Colegio Bestei ro con 2.071.585 puntos.

Tercero: A. Costa. Academia Morales con 2.012.930 puntos.

He aquí una combinación que mantiene en magnífica posición a los Medias Blancas de Chicago. Se trata del manager Jimmy Dykes, del catcher Luke Sewell, los outfielders George Wáshington y Rip Radcliff y el pitcher John Whitehead. Todos se están destacando y representan la atracción del team.

En una competencia en la que se habló más de lo que se tiró ganó el gran tirador M. Porro

Había gran interés por conquistar el magnífico trofeo y todos los tiradores se lo querían ganar. Chacho de Armas fué a ver quemar muchos cuentos. Carlos Quintero ganó en rife

Manolo Porro, uno de los tiradores más formidables del Club de Cazadores del Cerro, y uno también de los que siempre hace sus mejores performances en las grandes tiradas, fué el vencedor de la competencia libre de revólver celebrada en el día de ayer en el Club de Cazadores del Cerro, en opción a una hermosa Copa de plata donada por el Coronel Fulgencio Batista.

El hermoso trofeo de plata despertó gran interés entre los mejores tiradores de arma corta. Y se sabía de antemano, porque durante la semana estuvieron yqendo por el Club a practicar muchos de ellos.

Ayer se comprobó el interés que había. Participaron en la competencia nada menos que once tiradores, todos con chance de ganar, aunque algunos de ellos se dieron cuenta muy pronto de que no había para ellos algún chance y optaron por retirarse, unos en vista de lo mal que estaban tirando, y otros, advirtiendo lo bien que lo estaban haciendo los demás.

Como siempre sucede en el range de revólver, que es donde más se habla, y donde hay más lijosos, razón por la que bautizamos ese lugar con el nombre de «Galería de los Cuentos», hubo comentarios para todos los gustos. Y como es natural, esto no le agradó a todos los tiradores.

Y tanto era el interés por ganar, que hubo hasta un tirador que se reinscribió para tirar creyendo que después podría hacer mejor score, pero más tarde vió que la primera jornada era mejor y quiso volver a lo andado. Y en si esto se podía hacer o no, estuvieron hablando más que en un mitin político. Y por momentos el range no parecía sino un comité de barrio en vísperas de elecciones. Una verdadera olla de grillos.

Pero todo, repetimos, no era más que el deseo de ganar. Las ansias de llevarse para su casa un premio tan bonito como ese donado por Batista, que sin exageración alguna se puede decir que es uno de los mejores que he visto donar en el Club de Cazadores del Cerro para competencias de revólver.

Uno de los veteranos gloriosos, Chacho de Armas, hizo también su aparición por el Club de Cazadores del Cerro. No tomó parte en la competencia, pero fué al Lucero atraido por el entusiasmo que había y por lo mucho que había oído hablar a los tiradores sobre dicho premio. Y perro viejo en estas lides del tiro, Manolo de Armas fué seguramente a ver quemar muchos cuentos.

Los retirados fueron cuatro: Andrés Bustillo, Nicolás Pérez Hernández y Miguel Prats.

Y los que tiraron van a continuación de acuerdo con los scores alcanzados.

Tiradores	1o.	2o.	3o.	Total
M. Porro	88	90	90	268
E. Herrero	89	86	91	266
C. R. Feo	88	87	90	265
Dr. Pedroso	84	94	84	262
A. González	84	85	79	248
E. Tabares	73	71	76	220
Tte Rivero	75	70	64	209
L. A. Rubio	84	75	41	200

ENTREGA DE LA COPA

Por la tarde fué cuando el Capitán Pablo Cruz hizo entrega del trofeo al ganador del mismo, Manolo Porro, quien fué muy felicitado por tan hermoso triunfo A continuación de la entrega el doctor Manuel Porto Castañeda, pronunció un bonito speech, alabando no sólo al tirador que había demostrado tan magnífica performance, sino que también habló en tonos encomiásticos del Coronel Fulgencio Batista, « a quien los cubanos de buena voluntad,dijo—,debemos esta tranquilidad que tanto deseábamos los que vivimos alejados al margen de la política»

El doctor Porto y Manolo Porro se dieron un fuerte abrazo

TIRO DE RIFLE

Por la tarde hubo tiro de rifle en opción al premio donado por José Diana, una bonita copa d ela que se enamoró Carlos Quintero cuando la vió en la vitrina del Club, y después se la disputó a tiro limpio a los muchachos Carlos Quintero ganó por el handicap, pero aún con todo hizo una magnífica demostración sólo para burlarse del doctor Oscar Ochotorena que se creyó que le iba a echar polvo

He aquí los scores:

Carlos Sauvalle	91	92	97	280
Domingo Riera	87	79	96	262
C. Quintero	94	85	81	260
J. Isasi	85	82	88	255
J. Rodríguez	Se retiró			
M. Pratts	Se retiró			

RESULTO MONUMENTAL LA FUNCION DE ANOCHE EN EL VIEJO FRONTON JAI ALAI

Los chicos pelotearon y brillaron en los partidos celebrados, ofreciéndose una noche de verdadera sensación a la afición. Se registraron lindas igualadas. Pagos del día

En el primer partido de anoche en el Jai Alai, Juanito y Gayarre, cuando estaban al borde de la pérdida se calentaron y vencieron a Paco menor y Goyo, los que ya estaban saboreando de la victoria, no pudiendo llegar a ella.

Paco y Goyo, se parapetaron en 21 por 17, entonces Juanito comenzó a meter «metrallazos» desinflando a Goyo, para llegar al tanto 25, que era el decisivo.

Resultó bastante discutida la quiniela inicial habiendo hecho las seis del ala, Goyo.

En el estelar se batieron, Millán y Vallejo, contra Creus y Mir.

Al principio de la lucha, Millán y Vallejo, se encaramaron de tal manera, que lograron llevar hasta once tantos de ventaja, pero, Creus, logra componerse y Mir, también, y con grandes esfuerzos se consolida el primer empate a 22, y después a 26, 28 y 29, y ya en la igualada tras de intenso peloteo, Vallejo gana el tanto 30, con una bella colocada que incitó a Creus a entrarle, no pudiéndola encestar.

En ningún momento de la justa rompió el empate, por Creus y Mir.

El resumen fué que los cuatro pelotaris tuvieron instantes felices, mereciendo el aplauso de la concurrencia.

La segunda quiniela correspondió a Salazar.

El tercer partido hubo que reducirlo a 25 tantos, por lo avanzado de la hora.

La victoria correspondió a Alvares menor y Santos, sobre Ochoa menor y Escarza, los cuales se quedaron plantados en el cartón 20.

RESULTAD OOFICIAL DE LA FUNCION CELEBRANA ANOCHE

PRIMER PARTIDO

	Tantos
Juanito y Gayarre, blancos	25
Paco menor y Goyo azules	22

Ganador: BLANCOS.

PRIMERA QUINIELA

	Tantos.	Pagos
1.—Gayare	1	$10.62
2.—Juanito	1	5.31
3.—Millán	0	3.86
4.—Solá	2	3.86
5.—Goyo	6	3.26
6.—Paco menor	0	14.16

Ganador: GOYO. Pagó a:

$3.26

SEGUNDO PARTIDO

	Tantos
Creus y Mir, blancos	29
Millán y Vallejo, azules	30

Ganador: AZULES.

SEGUNDA QUINIELA

	Tantos.	Pagos
1.—Vallejo	2	$ 4.73
2.—Creus	3	6.21
3.—Alvarez menor	1	7.10
4.—Salazar	6	2.68
5.—Mir	3	5.85
6.—La Paz	2	8.28

Ganador: SALAZAR. Pagó a:

$2.68

TERCER PARTIDO

	Tantos
Alvarez menor y Santos, blancos	25
Ochoa menor y Escarzar, azules	20

Ganador: BLANCOS.

Programa para esta noche, a las 8.30

Primera partido, a 30 tantos: Faura y Aguiar, blancos, contra Alvarez mayor y Solá, azules. A sacar ambos del nueve y medio.

Primera quiniela, a seis tantos: Solá, Aguiar, Esquivel, Santos, Alvarez menor y Goyo.

Segundo partido, a 30 tantos: Ferreray Salazar, blancos, contra Esquivel y Paco, azules. A sacar ambos del nueve y medio.

Segunda quiniela, a seis tantos: Salazar, Ferrer, Paco, La Paz, Vallejo y Ochoa.

TOROS DE PAREDES GANARON TAMBIEN EL TERCERO DE LA SERIE

Haciendo 3 carreras en el décimo inning, vencieron los players del popular team: 5x2

Haciendo tres carreras en el décimo inning, después que un bonito pitching y fielding de los All-Havanas obligó a la celebración de una entrada adicional a los nueve actos de costumbre, los Toros de Paredes alcanzaron ayer el veredicto del tercer y último juego de la serie de baseball que se venía jugando en los terrenos de Víbora Park, con un score de 5 por 2.

Después que Alberto de Torres, ex pitcher de la Whiz, sostuvo un brillante duelo con Silvio García durante nueve entradas, dejando el score a dos iguales, los Toros se destaparon a batear y anotaron las carreras decisivas en medio de una bonita lluvia de hits.

Con dos outs, Batán obtuvo la base por bolas para comenzar las dificultades. Seguidamente Izquierdo pegó un hit al left enviando a Batán a tercera. Díaz obtuvo la base y Salvador Hernández alcanzó otra para meter una carrera forzada.

En estas condiciones, Collazo produjo un rolling por el territorio de Marianito Izquierdo, y cuando el ex amateur cometió un error, anotaron Izquierdo y Díaz para completar el racimo.

El match resultó muy interesante, habiéndose registrado muy buenas jugadas entre los players. El Pollo fildeó mucho y, lo mismo que Belito Alvarez, que parece mejorado de la lesión que experimentó en el tobillo.

Salvador Hernández fué otro que jugó muy bien, bateando con muchísima oportunidad.

El domingo jugarán los Toros de Paredes con el Víbora Social, formando esta novena buen número de jugadores que jugaron el año pasado en el amateurismo y que ahora son profesionales. Salvador Hernández los dirigirá.

El score:

TOROS DE PAREDES

	V.	C.	H.	O.	A.	E.
C. Batán, lf.	4	1	0	5	1	0
A. M. Izquierdo, c.	3	2	2	3	1	0
P. Díaz, 2b.	3	1	1	3	2	0
S. Hernández, 3b.	4	0	1	2	5	0
M. Collazo, ss.	5	1	1	1	2	2
G. Morales 1b.	5	0	1	13	0	0
C. Cabrera, rf.	4	0	0	2	0	0
L. González, cf.	4	0	1	1	0	0
A. Torres, p.	4	0	0	0	1	0
Totales	36	5	7	30	12	2

ALL-HAVANA

	V.	C.	H.	O.	A.	E.
A. Rodríguez, ss.	4	1	1	0	5	0
A. Izquierdo, 2b.	4	0	1	2	3	1
S. García, p.	5	0	0	0	2	0
H. Mirabal, cf.	4	0	1	3	0	0
J. Rojo, c.	3	0	0	6	1	0
A. Alvarez, rf.	4	0	0	5	1	1
F. Guerra, lf.	4	0	1	1	0	0
M. Solís, 1b.	4	0	0	0	0	0
Totales	36	2	5	30	12	2

ANOTACION POR ENTRANAS

T. de Paredes.	000 101 000 3—5
All-Havana	100 000 100 0—2

SUMARIO

Carreras empujadas: Mirabal, Morales, Hernández 2, Guerra. Two bases hits: Collazo, R. García Rodríguez, Mirabal. Bases robadas: Izquierdo. Doble plays: Alvarez a S. García a Rojo; Batán a Hernández. Quedados en bases: Paredes 7, Hall-Havana 7. Struck outs: García 5, A. Torres 3. Bases por bolas: García 5, A. Torres 3. Dead balls: García 1, (A M. Izquierdo). Passed balls: Rojo. Pitcher ganador: A. Torres. Pitcher derrotado: S. García. Tiempo: 2 horas y 42 minutos. Umpires: R. Atán y J. M. Magriñat. Anotador: Alberto N. Coronado.

VINCE DUNDEE LOGRO UNA FACIL VICTORIA

PITTSBURGH, mayo 20. Envuelto en una interesante campaña de retorno, Vince Dundee, ex campeón de los pesos medianos, derrotó esta noche por decisión unánime de los jueces, al negro Anson Green, de esta ciudad, en el bout a diez rounds que ambos sostuvieron aquí. Dundee pesó 163 y Green 161.

Freddie Lindstrom, de los Cubs está jugando otra vez la tercera base en condiciones y parece destinado a superar a Harold Pie Traynor en la season. Preferimos a Pinkey Whitney sobre Johnny Vergez.

CARL HUBBELL NO TUVO NADA CON QUE ENGAÑAR A LOS BUCS

Bateándole libremente los Piratas le ganaron el primer game de la serie a los Gigantes

PITTSBURGH, mayo 20. (AP). Los Piratas de Pittsburgh iniciaron hoy con pie derecho su serie con los Gigantes del New York aquí derrotando al team de Bill Terry con un score de 11x4 después de haber ligado ocho batazos de extra bases con distintos errores de los Gigantes.

Mientras Fred Lucas salió del dougout, para dominar totalmente a los Gigantes en ocho entradas, los Piratas le batearon libremente a Carl Hubell, haciéndole cinco carreras con seis hits en los cuatro primeros innings. Esto hizo saltar del box a la estrella máxima de la Liga Nacional. Pero, Stout y Gabler que le siguieron experimentaron igual suerte.

El score:

NEW YORK

	V.	C.	H.	O.	A.	E.
Moore lf	3	0	1	3	0	0
Babler, p.	0	0	0	0	0	0
Danning, xx	0	0	0	0	0	0
Koeneg, ss.	5	0	0	3	2	2
Terry 1b.	4	1	2	9	1	0
Ott, 3b.	4	1	1	0	1	0
Weintroud, rf.	4	0	0	1	0	0
Leiber, cf	3	1	1	3	0	0
Cuccinello, 2b	4	1	1	0	2	0
Mancuso, c.	3	0	0	5	0	0
Hubbel, p.	1	0	1	0	1	0
Ricards, y	1	0	0	0	0	0
Stout, p	0	0	0	0	0	0
Davis, lf	2	0	1	0	0	0
Totales	34	4	8	24	8	2

x Bateó por Hubbell en el 5o.
xx Bateó por Gabler en el 9o.

PITTSBURGH

	V.	C.	H.	O.	A.	E.
L. Warner, cf	5	0	1	6	0	0
Jensen, lf.	5	2	3	3	0	1
P. Warner, rf	4	1	1	1	0	0
Suhr,fr.	0	0	0	0	0	0
Vaughan, ss	4	2	2	0	4	1
Thevenon, 3b	4	2	1	2	5	0
Herman, 1b.	4	1	2	5	0	0
Young, 2b	4	1	2	4	3	0
Padden, c	4	1	1	2	0	0
Lucas, p	3	1	1	1	1	0
Totales	37	11	14	27	13	2

Anotación por entradas:

New York	000 000 004— 4
Pittsburgh	.011 330 12x—11

SUMARIO: Empujadores: Thevenow, Jensen 3, Young 2, P. Waner, Vaughan, Herman 2; Weintraub; Leiber; Davis. Two base hits: Moore; Herman; Lucas; Leiber; Three base hits: Vaughan; Young 2; P. Warner, Trevenon. Home run: Jensen. Base robadas: JJensen, Vaugham. Sacrifice hits: Lucas. Double plays: Terry a Koening; Vaughan, Young a Herman. Quedados en bases: New York 7, Pittsburgh

NUEVA DERROTA DE LEFTY GROVE EN LA PRESENTE CAMPAÑA

En el duelo entablado con Oral Hildebrand, Grove no pudo resistir los nueve innings

BOSTON, mayo 20 (AP)—Pitcheando maravillosamente Oral Hildebrand, para apuntarse su segunda victoria de la temporada, los Indios de Cleveland derrotaron hoy a los Red Sox de Boston con un score de 4 por 1 en el primer juego de la serie.

Este éxito, ligado a la derrota experimentada por los White Sox a manos de los Yankees, ha reducido la delantera de los Medias Blancas a un juego y medio solamente.

Los players del team local le dieron ocho hits a Hildebrand, pero el lanzador de los Indios se mostró altamente efectivo cada vez que encontró hombres en las bases y solo Rick Ferrell, pegando un home run, pudo salvar la lechada para el Boston.

Lefty Grove pitcheó hoy mejor que otros días, pues mantuvo a los Indios en sólo cuatro hits, pero tuvo que salir para dar paso a un emergente y Rube Walberg, que lo sustituyó fué víctima de dos anotaciones en el noveno.

Anotación po rentradas:

Cleveland	010 100 002—4
Boston	000 001 000—1

HACIENDO TRES CARRERAS EN EL ONCENO GANARON

En un desafío de muchas alternativas, venció el team de los Tigres: 8 por 6

FILADELFIA, mayo 20 (AP)—Después que los Atléticos de Filadelfia pusieron en práctica un batting rally de dos carreras que empató el score en el noveno inning a cinco, los Tigres de Detroit ligaron hábilmente sus batazos para triunfar en el onceno con un score de 8 por 6.

El juego se caracterizó por los jonrones que se batearon, habiendo sido Fox, Greenberg, Johnson y Fox los productores. Los Tigres ganaron el game haciendo tres carreras en el onceno. En esa entrada se encontraba en el box el novato Caster, que inició el inning después que Dietrich fué sacado del game en favor de un pinch-hitter.

El score:

DETROIT

	V.	C.	H.	O.	A.	E.
Fox, cf.	4	1	2	6	0	0
Cochrane, c.	5	1	1	11	0	0
Gehringer, 2b.	5	1	1	4	2	0
Greenberg, 1b.	5	2	2	7	0	0
Goslin, rf.	5	0	1	4	0	1
Rogell, ss.	6	1	2	1	6	0
Walker, lf.	5	0	0	0	0	0
Owen, 3b.	5	0	2	0	0	0
Bridges, p.	4	2	1	0	1	0
Totales	44	8	12	33	9	1

PHILADELPHIA

	V.	C.	H.	O.	A.	E.
Finney, 1b.	6	1	1	13	1	0
Cramer, cf.	6	2	2	3	0	0
Johnson, lf.	6	2	3	1	0	0
Fox, c.	5	1	3	7	1	0
Moses, rf.	6	0	2	2	0	0
McNair, ss.	5	0	0	3	3	0
Higgins, 3b.	5	0	2	2	2	0
Warstler, 2b.	4	0	1	1	5	1
Coleman, x.	1	0	0	0	0	0
Newsome, 2b.	1	0	0	1	0	0
Dietrich, p.	3	0	0	0	3	0
Hooks, xx.	1	0	0	0	0	0
Gaster, p.	1	0	1	0	2	0
Totales	50	6	15	34	17	1

x Bateó por Warstler en el 8o.
xx Bateó por Deitrich en el 9o.

Anotación po rentradas:

Detroit	002 010 020 03—8
Philadelphia	100 002 002 01—6

RESULTADO DE LAS CARRERAS DE AYER

49 Day. MAYO 20, 1935 Tiempo CLARO Track FAST

531 ORIENTAL PARK, CUBA Premio $200
PRIMERA CARRERA— 1 Mile & 50 Yards 3YO&Up Reclamable

(506)Gabrielle	109b	4	4	5	4hd	3nk	2^{4}	1½	A de Lara	4	4
(499)Starelius	116b	3	2	1^{1}	$1^{1½}$	1^{2}	1½	2^{6}	G Moore	7-10	7-10
522 Sandy Joe	111b	1	3	3^{2}	2^{1}	$2^{1½}$	3^{4}	3^{2}	J Paz	2	3-2
527^{4}Bob Custer	*113	5	5	2hd	3^{4}	4½	4^{1}	4^{2}	J Marrero	3 2	2
525^{2}Adolph Krasa	*107	2	1	4^{3}	5	5	5	5	A Prieto	8	8

P 3:03 Off 3:05½ Time 25 48 2-5 1:14 1-5 1:40 4-5 1:43 4-5
Valor $140 Riverside Stable b m 7 Dis Donc—Miss Glatigne Arrancada BUENA Gano BAJO LATIGO Segundo FACIL Gabrielle evito el paso inicial, adelanto con determinacion al entrar en la recta y supero a Starelius al final Este tomo la delantera facilmente pero el peso se hizo sentir al final Sandy Joe fue cerrado al entrar en la recta lejana y se canso mucho en la final Bob Custer se paro (Precio de Reclamo. $400)
Gabrielle 16 60 4 60 Starelius 3 20 No Show Mutuels Sold

532 ORIENTAL PARK, CUBA Premio $200
SEGUNDA CARRERA 2 Furlongs 2YO Maidene Premio

——Phyllis Mackay	115	4	3	1^{1}	$1^{1½}$	J Hidalgo	3	3
——Aunt Carol	115	1	1	2½	2^{2}	G Moore	1-2	2-5
——Gally Bird	118	6	6	5½	3nk	S Lipiec	4	4
——Azabache	115	5	2	3nk	$4^{1½}$	J Marrero	5	5
——Bradberry	115	2	5	$4^{1½}$	5^{1}	J Paz	8	8
——Diplomatic	115	3	7	7	6^{1}	O Pernia	3	3
——Sister Marie	115	7	4	6nk	7	C Martinez	4	4

P 3:34 Off 3:42 Time 23 3-5
Valor $140—C F Tanner br f 2 Blackwood—Colores Arrancada BUENA Gano APURADO Segundo FACIL Phyllis Mackay estuvo listo al darse la salida, partio bien, corrio recto y desarrollo muy buena velocidad Aunt Carol corrio medio furlong antes de la arrancada y fue la que mejor demostracion hizo del resto Gally Bird, muy tranquilo en el post, corrio muy recto y finalizo con velocidad Azabache y Sister Marie zigzaguearon mucho Diplomatic partio lento
Phyllis Mackay 23 80 8 60 3 40 Carol 4 20 2 60 Gally Bird 2 60

533 ORIENTAL PARK, CUBA Premio $200
TERCERA CARRERA 5 Furlongs 4YO&Up Reclamable

528 Doramelia	107b	5	5	1hd	1^{1}	1½	1no	O Pernia	2	3-2
520 ChrmngEmma	*100	4	4	$4^{1½}$	2hd	3^{1}	2no	J M Contino	4	4
503^{3}Pernoel	*102	3	3	5^{3}	$4^{1½}$	4^{3}	$3^{1½}$	O H'rnandz	4	3
496 Runaway Kid	110	2	1	2^{1}	$3^{1½}$	2hd	4^{2}	J Paz	3 2	2
526^{3}Hard Rock	115b	6	6	3hd	5^{2}	5^{3}	5^{4}	S Lipiec	2	3
516 Kenny Boy	108b	1	2	6	6	6	6	J Hidalgo	6	6

P 4:09 Off 4:12 Time 23 4-5 48 3-5 1:01 3-5
Valor $140—Mercedes Stable b m 5 Polymelian—Dora W Arrancada BUENA Gano Gano BAJO LATIGO Segundo IGUAL Doramelia se fue al frente con un rush a poco de arrancar, se canso y duro lo preciso Charming Emma fue llevada muy afuera al entrar en la recta Pernoel acabo fuerte y hubiera ganado en otro salto Runaway Kid no tiene excusas Doramelia termino coja (Precio de Reclamo Ganador $250)
Doramelia 6 40 3 60 2 40 Charming Emma 8 00 3 20 Pernoel 3 00

534 ORIENTAL PARK, CUBA Premio $200
CUARTA CARRERA 6 Furlongs 3YO&Up Reclamable

499^{3}Smiling Moon	113	2	6	3hd	3^{1}	2^{2}	1^{4}	A de Lara	3	6-
(498)I Novotny	*101	7	5	$1^{1½}$	1^{1}	1hd	2^{2}	O H'rnandz	2	
522 Sun Vestal	109	3	1	2^{1}	2^{1}	3^{2}	3hd	T Sanchez	4	
472^{2}Magic Arrow	114	1	7	4nk	$5^{1½}$	$4^{1½}$	$4^{1½}$	S Lipiec	8	
528^{3}‡WandringGold	112	5	2	$6^{1½}$	6^{3}	$5^{1½}$	5^{2}	F Perez	6	
518 Sydka	107	6	4	7^{2}	7^{2}	7^{3}	6½	J Hidalgo	6	
505^{2}Affirmative	116b	8	3	5^{2}	4hd	6nk	7nk	J Paz	2	
505 Tom Jack Jr.	*111	4	8	8	8	8	8	A Prieto	4	

P 4:41 Off 4:53 Time 23 47 1:12
Valor $140—R E Bisi b m 6 Rire aux Larmes—Over the Moo Arrancada BUENA Gano FACIL Segundo IGUAL Smiling Moon colo junto al rail al abrirse los leaders, se fue facilmente al frente y alejo I Novotny perdio mucho terreno al entrar en la recta Sun Vestal no tiene excusas Magic Arrow se fue muy afuera en la ultima curva y acabo por medio del track (Precio de Reclamo. Ganador $400)
Smiling Moon 8 00 4 20 3 20 I Novotny 4 60 4 00 Sun Vestal 5

535 ORIENTAL PARK, CUBA Premio $200
QUINTA CARRERA 5 & 1-2 Furlongs 3YO&Up Reclamable

519 Alanova	*102	4	3	1^{3}	1^{3}	1^{3}	$1^{1½}$	E Pimienta	2	
(514)BrownSupinet	108½	6	1	2hd	$2^{1½}$	2^{2}	2^{4}	J Marrero	3-5	3-
514 Husk O'Hare	107b	3	4	3½	$3^{1½}$	3^{2}	3^{3}	A Prieto	10	1
519 John Gilpin	111b	2	2	4nk	4^{1}	$4^{1½}$	$4^{1½}$	C Hrnandz	4	
453 Canterchord	*103	1	6	6	6	5^{2}	5^{5}	O H'rnandz	4	
489^{4}Quidam	108	5	5	5^{6}	5^{5}	6	6	J Paz	3	

P 5:20 Off 5:35 Time 23 4-5 47 4-5 1:07
Valor $140—Dr. M A Suquet br f 3 Bubbling Over—Biscuit Tortoni Arrancada MALA Gano BAJO LATIGO Segundo FACIL Alanova desarrollo velocidad desde la arrancada, saco ventaja y mantuvo alejada a Brown Supinet Esta, se abrio en la curva y finalizo fuerte Husk O'Hare, entre los primeros al comienzo, desistio al entrar en la recta Canterchord fue casi dejado Quidam, majadero, se agoto en el post
Alanova 13 40 4 20 3 00 Supinet 3 00 2 40 Husk 3 80 ($800)

536 ORIENTAL PARK, CUBA Premio y Cuotas $3
SEXTA CARRERA 5 & 1-2 Furlongs Handicap 3YO&Up
Republica de Cuba

(497)W. Cookson	108b	3	2	$4^{1½}$	4^{1}	1^{1}	1^{2}	O Pernia	3	
h 481^{3}Chance It	114	8	3	3^{1}	3½	3½	2^{1}	G Moore	h4-5	
397 Pops Betty	106b	6	5	2hd	2nk	4^{2}	3½	G Terhune	3	
h 514^{4}Gawaine	110b	4	6	5hd	6hd	5hd	4hd	O H'rnndz	h4-5	
$ 497^{2}Bon Mot	106b	7	7	7^{3}	7^{2}	6^{2}	5^{3}	A Prieto	$2	
(504)Thunder Speed	109b	1	4	8	8	8	6½	J Marrero	4	
$ 481 Dome	111½b	5	8	6nk	5^{1}	7^{3}	7^{1}	C Hrnandez	$2	
496^{3}Most Wise	102b	2	1	1^{1}	1^{1}	2hd	8	J Hidalgo	4	

P 6:02 Off 6:12 Time 23 1-5 47 4-5 1:06 2-5 $ h Coupled
Valor $325 net—Sra. M Pareda br g 3 Blackwood—Blewaway Arrancada BUENA Gano FACIL Segundo BAJO LATIGO W Cookson se deslizo junto al rail en la ultima curva, se fue al frente al abrirse los leaders y bajo fuerte monta se iba alejando Chance It, obligado a correr por fuera, perdio terreno y al final se cansaba Pops Betty perdio mucho terreno al entrar en la recta Gawaine fue cerrado en la curva lejana, le arrendaron, volvio y acabo fuerte Bon Mot arranco lentamente Dome fue sorprendido por la arrancada
W Cookson 8 40 3 40 3 00 Chance It 3 00 2 40 Pops Betty 3

537 ORIENTAL PARK, CUBA Premio y Cuotas $3
SEPTIMA ARRERA 1 & 1 16 Miles Handicap "20 Mayo" 3YO&Up

507^{3}Happy Hopes	111b	2	3	5½	5^{2}	5^{4}	3hd	1nk	G Moore	2	
519 Shuffle On	114	4	2	$4^{1½}$	4hd	4hd	2nk	$2^{1½}$	S Lipiec	6 5	6-
$ 499^{4}Border Patrol	102	3	4	3^{3}	3^{3}	$3^{1½}$	4hd	3^{1}	O Hrnndz	$4-5	4
$ 507^{2}Mayvite	110	5	5	2^{3}	$2^{1½}$	2½	5^{6}	4½	E Piminta	$4-5	4
504^{4}Meeting Place	95b	1	1	1^{2}	1^{2}	$1^{1½}$	$1^{1½}$	5^{8}	J M Contino	10	
522 High Socks	103b	6	6	6	6	6	6	6	O Pernia	5	

P 6:36 Off 6:37½ Time 24 47 4-5 1:13 3-5 1:41 1:47 $ Coupled
Valor $330 net—Riverside Stable b g 5 Cudgel—Tenacity Arrancada BUENA Gano BAJO LATIGO Segundo FACIL Happy Hopes evito la lucha inicial, se movio por fuera con velocidad en la curva, respondio en la recta, torcio hacia dentro y supero a Shuffle On Este adelanto con decision en la recta, fue empujado hacia dentro por el ganador y lucho hasta el fin Border Patrol acabo bien para superar a Mayvite Este carecio de una buena monta Meeting Place hizo una buena demostracion
Happy Hopes 6 20 3 60 Shuffle On 3 40 No Show Mutuels Sold

538 ORIENTAL PARK, CUBA Purse $2
OCTAVA CARRERA 1 and 1-8 Miles 4YO&Up Reclamable

521 Espoir	108½	2	3	2^{2}	2½	3^{3}	3^{5}	1½	J Marrero	5	
528^{2}Rubridge	114	7	6	5^{4}	3^{2}	2½	$2^{1½}$	2^{4}	S Lipiec	3-2	3
520 La Golondrina	107½	3	1	1^{4}	$1^{1½}$	1^{1}	1hd	3^{3}	J Paz	3	
(521)Royal Guinea	*106b	1	2	4nk	5^{3}	5^{2}	5nk	4^{4}	A Prieto	1	3
471 Robrack	110b	5	4	6^{2}	$6^{1½}$	$6^{1½}$	6^{1}	5nk	A de Lara	6	
521 Workless	111	6	5	3½	$4^{1½}$	$4^{1½}$	4hd	6^{8}	C H'rnandz	5	
521 Rough Rider	112½b	4	7	7	7	7	7	7	F Perez	6	

P 7:01 Off 7:05 Time 25 49 1-5 1:15 1:41 1.54 1-5
Valor $140—Algodones Stable ch m 5 Espino—Juniper Arrancada BUENA Gano BAJO LATIGO Segundo FACIL Espoir cerrado cuando trato de pasar por dentro, fue llevado por fuera, termino con vigor gano alejandose Rubridge se debilito al final La Golondrina se canso mucho Royal Guinea fue superada Robrack acabo fuerte (P R $300)
Espoir 17 80 4 80 3 00 Rubridge 3 60 2 60 La Golondrina 2

EN LAS GRANDES LIGAS

RESULTADO DE LOS JUEGOS EFECTUADOS AYER

Liga Nacional

Chicago, 5; Boston 0.
Pittsburgh, 11; New York, 4.
San Luis-Filadelfia, (lluvia).
Brooklyn-Cincinnati, (lluvia).

Liga Americana

Cleveland, 4; Boston, 1.
Washington, 8; San Luis, 2.
Detroit, 8; Filadelfia, 6.
New York, 7; Chicago, 2.

ESTADO DE LOS CLUBS

Liga Nacional

	G.	P.	Ave.
New York	17	8	.680
Brooklyn	17	11	.607
Chicago	15	10	.600
San Luis	15	12	.565
Pittsburgh	16	15	.516
Cincinnati	10	15	.400
Filadelfia	7	16	.304
Boston	6	17	.261

Liga Americana

	G.	P.	Ave.
Chicago	17	8	.68
Cleveland	15	9	.6
New York	16	11	[illegible]
Boston	13	12	[illegible]
Detroit	14	13	.51
Washington	13	14	.48
Filadelfia	8	16	.3
San Luis	5	18	.21

JUEGOS SEÑALADOS PARA HOY

Liga Nacional

New York en Pittsburgh.
Boston en Chicago.
Filadelfia en San Luis.
Brooklyn en Cincinnati.

Liga Americana

Chicago en New York.
Detroit en Filadelfia.
Cleveland en Boston.
San Luis en Washington.

Lea AVANCE todas las tardes. Dirigido por José I. Rivero

M.E.C.D. 2016

SE VENDIERON 11.500 TONELADAS, PARA REEXPORTAR, A 1.10 CENTAVOS LIBRE A BORDO

COMPRO
Acciones de la "Cía. Cubana de Electricidad" y pago los mejores precios.
SR. RODRIGUEZ
Edificio "La Cubana"
(Tercer Piso) Aguiar y Lamparilla. Tel. A-4983

GODOY - SAYAN
SEGUROS Y FIANZAS
(Insurance and Bondings
Teléfono M-9868
AGUIAR 77
HABANA, CUBA

Bolsa de New York

Cierre de ayer por el hilo directo de L. Mendoza y Ca.

—A	
Am Radiator	14¾
Adams Expr	6¾
Air Reducc	128½
Alaska Jun	18⅞
Alleghany	1
Allied Chem	149
Allis Chal	19¼
Amer Can	125¾
Am Car Fou	14¾
Am F Pow	3⅞
Amer Ice	3⅞
Amer Inter	7
Amer Loco	13½
Am P Light	3⅜
Amer Smel	45
Amer Sugar	62
Am Sug, p	140
Amer T and T	119½
Am Tobac «A»	85¾
Am Tobac «B»	86⅝
Am W Works	11
Am Woolen	8⅜
Anaconda C	16⅜
Atchison	41⅜
Atlan Coast	23
Atlan Ref	26½
Ass D Goods	8½
Auburn Auto	20¼
Aviat Cor	4
Amer Bank	25⅝
Amer Metal	20¾
—B	
Baldwin Lo	2⅞
Balt and Ohio	11
Bendix Avi	14½
Best and Co	37½
Beth Steel	26¾
Borden Co	23
Briggs	29⅛
Brook Man	38½
Byers A M	15¾
—C	
Can Pacif	11¼
Cann Mills	32½
Case T Mach	56
C de Pasco	57⅜
Ches and Ohio	43⅞
Chi R Isl	1¼
Chrysler	47⅛
Coca Cola	206
Col Carbon	—
Comm and Sout	1⅛
Congoleum	33⅞
Cons Cigar	—
Cons Gas	23
Cons Oil	9⅞
Cont Can	75⅛
Cont Oil	21½
Corn Prod	71⅛
Coty Inc	5¾
Cuba Co	1½
Cub Amer S	7½
C Am Sug, p	76
Cmm-l Solv	20⅝
Chesapeake	42⅞
Col Fuel	1⅝
Cruc Steel	19⅝
Cons R Cuba	4¾
—D	
Del Hudson	29⅝
Del and Lack	14
Drug Inc	9⅝
Dupont	98⅜
—E	
East Kodak	141
El Auto Lit	21¾
El Pow Lig	2¾
Elec Bond	—
Erie (R R)	—
—F	
Fox Film C	14½
Frep Texas	24¼
—G	
Gen A Tank	34
Gen Asphalt	17½
Gen Elec	25¼
Gen Foods	34½
Gen Motors	31⅞
Gen Sig Ry	—
Gillet Saf	14½
Gimbel Bros	3
Gold Dust	15¼
Goodrich R	8⅞
Goodyear	-9
Gen B onze	6⅜
Great North	14¼
—H	
Hershey, com	—
Homestake	—
Houston Oil	16⅛
Hudson Mot	8
—I	
Ill Cent	11¼
Interb R T	12⅞
I B Machine	—
Int Cement	28⅞
Int Nickel	28⅞
Inter Tel	8⅞
Illin Glas	91
—J	
Johns Mansv	50
—K	
Kroger Groc	23¼
Kresge S S	22
Kelvinator	14¾
Kennecot	20¼
—L	
Lambert Co	26½
Ligg Myers	107¼
Loew's Inc	39⅞
Loose Wiles	34⅞
Lo llard	20⅜
Louisv Nas	38½
Lud'um Stl	—
Lehman Cor	77
Liquid Carb	30⅞
—M	
Macy (H R)	36¼
May Dep.t	42⅝
Mon'gomery	26⅜
Miss Pac, c	1⅝
Miss Pac, p	2
Murray Corp	7¾
—N	
Nash	13⅜
Nat.l Dist	26
Nat-l Bisc	26⅛
Nat-l Cash	15½
Nat.l Dairy	15
Nat.l P Li	8
N Y Central	16⅛
North Amer	13½
Norfolk and W	171¾
North Pacif	17¼
—O	
Ohio Oil	13¼
Otis Elev	19½
—P	
Packard Mot	4
Paramount	3⅝
Pennsylvann	21¼
J C Penney	70¼
Pullman Co	39⅜
Pub Serv	29¼
Proc Gamble	49
Pure Oil	8⅝
Puerto Rico	26½
—R	
Radio Corp	5⅞
Rep I Steel	13⅝
Reynolds	13⅝
Royal Dutch	40
—S	
Safeway Sts	40¼
Sears Roeb	38½
Simmons Co	8½
Soc Vacuun	15⅛
St Paul, p	1⅝
So Pacific	16⅝
South Ry	10½
Stan Brands	15⅝
Stand Gas	3¾
Stan N J	46¾
Stan Oil C	36⅜
Stewart War	9¼
Studebaker	2¾
Sun Oil	—
—T	
Texas Co	22½
Texas Gulf	35
Timken Roll	35
—U	
Union Carb	58
U Pacific	95
Union Oil	19⅝
United Cor	2⅝
Uni Cor, pfd	29¼
Unit Fruit	91¼
U S Rubber	13⅛
U S Steel	34½
U Aircraft	13¾
U S Ind A'c	42½
—V	
Vanadium	13
—W	
Warner Bros	3⅞
West Union	31⅛
West Elec	48⅛
Woolworth	59¾
W Wrigley	—

IMPUESTOS (Especialidad) CONSULTAS RECURSOS
DR. JUAN M. FERRER
Ex-Jefe del Neg. de Legislación Fiscal de la Secretaría de Hacienda
CUBA 49 (Esq. a Obrapía) Ed. ARIOSA 2º Piso M-6665

PRECIOS DE LA BOLSA DE NEW YORK DE LOS AZUCARES CRUDOS PARA ENTREGAS FUTURAS

MAYO 20 DE 1935. — (Por el hilo directo de Luis Mendoza y Compañía)

HABANA, MAYO 20 DE 1935.—3 P.M.

AZUCAR CENTRIFUGA.	Anterior.	Hoy.
Costo y flete, New York	2.52	2.52
Cuota Americana libre «LAB»	2.40	2.38
Cuota Americana. Retención «LAB»	2.10	2.08
Cuota otros países «LAB»	0.94	0.93
Consumo local «LAB»	1.14	1.13
Cuatro cuotas «LAB»	1.83	1.81
Tres cuotas de embarque «LAB»	1.88	1.86
Tres cuotas de embarque «LAB»	1.88	1.88

Banco Hispano Americano
MADRID

Capital	Ptas.	100.000.000
Reserva	"	48.089.534,59
Cuentas acreedoras	"	1.229.000.000
Depósitos en custodia	"	2.218.000.000

OFICINA CENTRAL: Plaza de Canalejas 1
SUCURSALES URBANAS:
Duque de Alba, 15. — Alcalá 76.
14 de Abril. — Fuencarral 82
14º Sucursales en las provincias plazas de la Península, Baleares y Canarias

Los crudos libres de derecho se ofrecían desde 3,45 hasta 3,50, para junio, julio y agosto

Los futuros perdieron de uno a tres puntos durante la sesión de la Bolsa del Azúcar de Nueva York. Muy pocas las ventas efectuadas. Se mantuvo sostenido el refinado

Para pronto embarque y ser reexportadas se vendieron a las refinerías American, National y Revere, 11,500 toneladas de Cuba, a 1.10 libre a bordo.

Reportada esa venta, el mercado de crudos de embarque abrió ayer con tono sostenido. Las ofertas de los libres de derechos para arribar a fines de junio y principios de julio, fueron limitadas y a 3.45 centavos. Otra moderada cantidad, para arribar en julio, embarque el mismo mes, fué ofrecida a 3.50. Al mismo precio se ofreció otra limitada cantidad de Filipinas, para embarcar en junio, julio y agosto. Aunque se dijo que una moderada cantidad de Cuba era obtenible a 2.60 costo y flete, nada de esta procedencia había ofrecido a menos de 2.65.

Ante esas ofertas los refinadores mostraban decisión por comprar solamente crudos para arribar a fines de junio y principios de julio, a la base de 3.40 derechos pagados.

Como tenedores y compradores mantenían sus respectivas posiciones al cierre de la Bolsa del Azúcar, hasta esa hora no se habían reportado ventas.

Las existencias de crudos que había ayer en los almacenes afianzados de New York, eran las mismas que el sábado: 433,030 sacos.

LOS FUTUROS.— Perdieron, durante la sesión de la Bolsa, en ambos contratos, dos puntos en mayo, y de uno a tres en otras posiciones, en comparación con el cierre del sábado. Las ventas durante la sesión fueron éstas: del contrato número uno, 800 toneladas, y del número tres 4,800.

EL REFINADO.—Siguió ayer sostenido a 5.25 centavos, siendo buenas las extracciones.

MERCADO DE LONDRES.—Estuvo quieto desde la apertura hasta el cierre. Los vendedores de crudos pedían al equivalente de 0.95 libre a bordo puerto cubano. Las cotizaciones de la Terminal, al cierre, comparadas con las del cierre del sábado, fueron las siguientes:

	Cierre del 18	Cierre del 20
Mayo	4/11	4/10½
Julio	4/11¼	4/10½
Agosto	4/11¼	4/11
Octubre	4/11½	4/11
Diciembre	4/11	4/11
Marzo	5/ ¾	5/ ¼
Mayo	5/ 2	5/ 1¼

ZAFRA DE CUBA.—Siguen moliendo seis ingenios. No tenemos noticia de que haya terminado otro. El movimiento de azúcares durante la semana pasada en todos los puertos de la República, durante la semana pasada, según Lomborn, fué así:

	Toneladas
Arribos	51.856
Exportación	50.257
Existencias	584.740

DERRETIDOS Y ENTREGAS.—Los azúcares derretidos y las entregas hechas por 13 refinadores de los Estados Unidos, según el Instituto Americano, fueron éstos:

Derretidos	Tons.
Enero 1 a mayo 1, 1935	1,525.000
Igual período año pasado	1.195,000
Semana terminó mayo 1, 1935	90,000
Igual semana año pasado	70,000
Entregas	
Enero 1 a mayo 1, 1935	1.478,538
Igual período año pasado	1.102,183
Semana terminó mayo 1, 1935	86,024
Igual semana año pasado	64,518

Las toneladas «largas» y el valor en crudos.

Bonos de Cuba

Cierre ayer, en New York, recibido por el hilo directo de Luis Mendoza y Compañía.

	Comp.	Vend.
República de Cuba:		
Speyer, 5%	98⅜	—
Speyer, 4½%	90	92
Morgan, 5%	95	—
Morgan, 5½%	91¼	92½
O. Públicas	39½	40
Hav. Elec. Ry, 5%	39½	44
Hav. Elec. Ry., 5½	6¼	6¾
Cuba Railroad, 5%	42¼	44
Cuba Railroad, 7½	44⅛	44
Cuba Northen, 5½	51	51⅞
Eastern Sugar, 7½	16½	17
Manatí Sugar, 7½	27¾	30
Inte. Tel., 4½%	72	72½

MERCADO DE MANTECA

Cierre ayer, en Chicago, recibido por el hilo directo de Luis Mendoza y Compañía:

Mayo	13.42
Julio	13.47
Septiembre	13.62
Diciembre	—
Granel	13.31

CAMBIOS EN NEW YORK

Tipos de cambios, en New York, recibido por el hilo directo de Luis Mendoza y Compañía:

Libra esterlina	4.91⅝
Francos	6.58⅜
Pesetas	13.63½

MERCADO DE CAFE

Cierre ayer, en la Bolsa del Café de New York, recibido por el hilo directo de Luis Mendoza y Cía.:

Mayo	—
Julio	5.06
Septiembre	5.07
Diciembre	5.17
Marzo	5.27

MERCADO DE PIELES

Cierre ayer, en New York, por el hilo directo de Luis Mendoza y Cía.:

Junio	10.66
Septiembre	11.04
Diciembre	11.36
Marzo	11.68

PROMEDIOS AZUCAREROS

Precio promedio oficial, en almacén, alcanzado por la libra de azúcar, obtenido por el procedimiento señalado en el Reglamento puesto en vigor, por el Decreto Presidencial número 1257 de 16 de mayo de 1934.

Promedios de la Primera Quincena de mayo de 1935:

	Ctvs. Libra
Habana	1.621400
Matanzas	1.627553
Cárdenas	1.636784
Sagua	1.636784
Manzanillo	1.632938
Cienfuegos	1.642937

La Habana, Mayo 15 de 1935.

Nota: De estos precios promedios oficiales, del azúcar, ya están deducidos los impuestos de diez y once centavos, respectivamente, de la Ley del Timbre Nacional de julio 1ro. de 1920, y de la Ley de Estabilización del Azúcar, de noviembre 15 de 1930.

Dirección de Industrias. Oficinas de Asuntos Azucareros.

MERCADO DE ALGODON

Cierre ayer, en New York, recibido por el hilo directo de Luis Mendoza y Compañía:

Mayo	11.98
Julio	12.01
Octubre	11.81
Diciembre	11.88
Enero	11.93
Marzo	11.96

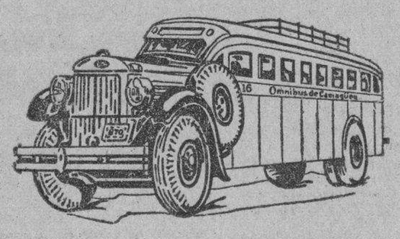

OMNIBUS DE CAMAGÜEY
--Los Mejores de Cuba--
NUEVO TURNO DIRECTO HASTA HOLGUIN

Desde el día 27 de Abril quedará establecida una nueva salida de la Habana a las 4.30 de la mañana, llegando a Holguín a las 6.10 de la tarde.

Además continuarán nuestras salidas para Camagüey y Santiago, a las 6.00 y 7.30 a. m. y 12.30, 4.30, 7.00 y 11.00 p.m.
Reserve su asiento con anticipación por nuestro teléfono M-1715.
o personalmente en nuestra Estación en el Hotel "PASAJE" por Zulueta, entre San José y Teniente Rey.

Haga siempre sus viajes en nuestros Omnibus, son los más cómodos, los de mayor seguridad, los mejores de Cuba.

SEGURIDAD — CONFORT — HORARIO FIJO

BUFETE DE JOSE I. RIVERO
Notario: FELIPE RIVERO
Chacón No. 15 HABANA
Teléfonos: M-1472 A-5142

UNDERWOOD
MAQUINAS DE ESCRIBIR
CASTELEIRO Y VIZOSO

Cotizaciones

NUEVA YORK, mayo 20.—Cotizaciones al cierra de la Bolsa de New York:

Acciones: 972.052.

Bonos: $8.233.400.

LOS QUE TENGAN MAS DE 25,000 BUSHELS DE TRIGO LO AVISARAN A LA BOLSA

CHICAGO, mayo 20. (Por el hilo directo de Luis Mendoza y Compañía).—Puesto que buena parte del aérea dedicada al trigo de invierno ha sufrido daños irreparables, cumple ahora preguntarse hasta qué punto puede mejorar aquella zona con el tiempo ya más favorable reinante. Lógico es suponer que los beneficios serán mayores en las áreas más favorecidas del Suroeste. En los distritos más adelantados, el tiempo reinante tenderá a llenar la espiga, en tanto que donde la planta no haya progresado mucho tenderá a fortalecer el crecimiento. Con la proximidad del verano surge el problema de lo que hará el Canadá con sus grandes existencias de trigo. La firmeza relativa del maíz se debe a la escasez de suministros disponibles. El interés al alza en el maíz de mayo es todavía cuantioso y ello imparte firmeza al mercado en general en la creencia de que, cuando el cortos decidan cubrirse, los precios subirán bruscamente.

CHICAGO, mayo 20.—El Supervisor de la Bolsa de Granos L. A. Fitz ha notificado a los socios de la Bolsa de Granos de Chicago que, a partir del 18 de mayo, los que tengan 25,000 bushels o más de granos de mayo de 1935 tendrán que dar cuenta diaria de sus posiciones.

LOS MERCADOS EUROPEOS DE ORO, PLATA Y GRANOS

LIVERPOOL, mayo 20. (Por el hilo directo de Luis Mendoza y Cía). El trigo debió abrir de ¼ a ⅜ más alto, y abrió de 0 a ⅛ más alto. A las 12.45 estaba de ¼ a ⅝ más alto.

LONDRES, mayo 20. El oro en barras se cotizó hoy a 141 chelines y 8 peniques o sea el mismo tipo del sábado.

El dólar americano abrió a $4.90 ⅞.

La Bolsa de Londres abrió inactiva y a precios firmes.

Han sido adquiridas por cuenta ignorada las £334.000 en oro en barras que había disponibles en el mercado libre de Londres.

MERCADO DE GRANOS

Trigo:	
Mayo	89½
Julio	90⅛
Septiembre	90⅞
Maíz:	
Mayo	89
Julio	82¼
Septiembre	76¾
Avena:	
Mayo	44¾
Julio	37
Centeno:	
Mayo	50⅜
Trigo de Winnipeg:	
Mayo	85¼
Julio	86¾

OFICIAL

República de Cuba.—Secretaría de Obras Públicas.—Comisión Permanente de Subastas de Suministros.—Habana, Mayo 13 de 1935.—Hasta las 10 a. m. del día 24 de Mayo de 1935, se recibirán en el Local anexo a la Dirección General, proposiciones en pliegos cerrados para la Subasta No. 105 pedidos números 3223 y 3461, del Negociado de Calles y Parques, para la adquisición de 250,000 adoquines de granito y entonces las proposiciones se abrirán por su orden y se leerán publicamente.—En la Oficina de la Comisión se facilitarán Pliegos de Condiciones, de Proposiciones y demás detalles a los que los soliciten. Francisco J. de Sola, Director General, Presidente de la Comisión Permanente de Subastas y Suministros.
May. 14, 15, 16, 21, 22 y 23.

Lea AVANCE todas las tardes.
Dirigido por José I. Rivero

Efectúan hoy los colonos sus comicios

En la asamblea tal vez se trate de la formación de una Compañía de Seguros

Esta tarde tendrá efecto la sesión anual ordinaria de la Asamblea Nacional de la Asociación de Colonos de Cuba. Integran la Asamblea cuarenta y cuatro delegados provinciales, de los que tomarán posesión aquellos que fueron electos en las asambleas de cada provincia el pasado mes de abril.

Corresponde a la junta de hoy la elección: de la mesa de la Asamblea Nacional; del Ejecutivo Nacional que ha de regir los destinos de la Asociación durante el ejercicio 1935-1936, y de los presidentes y miembros que deben integrar las Comisiones Permanentes.

Entre otros asuntos que ha de conocer la Asamblea, se cuenta el proyecto para la creación de una Compañía de Seguros sobre accidentes, con la finalidad «de amparar a los colonos».

Los hacendados continuarán hoy estudiando los informes de varios asuntos pendientes

Para esta tarde ha sido citado nuevamente el Comité Ejecutivo de la Asociación Nacional de Hacendados de Cuba, con el objeto de continuar estudiando los informes de las comisiones a las cuales se les encomendó la redacción de proyectos acerca de varias de las Leyes promulgadas que afectan a los productores de azúcar.

Irán hoy los productores de azúcar a la Hacienda a un cambio de impresiones

Hoy martes, a las diez de la mañana, una comisión del Ejecutivo de la Asociación Nacional de Hacendados de Cuba, se entrevistará con el Sub Secretario de Hacienda doctor Martínez, a fin de cambiar impresiones sobre los distintos problemas que afectan a los productores de azúcar, en relación con la cobranza de impuestos, por distintos conceptos.

LOS VALORES AMERICANOS EN LA BOLSA DE NEW YORK

NEW YORK, mayo 20. (Por Waldo Young, en «Investment News).—De momento, o sea hoy y mañana, el curso del mercado estará determinado por la apertura de hoy. Si el mercado abre de alza recuperando de primer intento buena parte de la baja del sábado, y si los niveles de la apertura se sostienen durante una hora poco más o menos, es de esperar que resurja la firmeza general y los precios avancen hasta los máximos del sábado y aun los del viernes.

PROMEDIOS DE DOW JONES

30 industriales, 115.54, 115.63, 114.13, 114.58, baja 1.23.

20 ferroviarias, 31.46, 31.48, 31.22, 31.38, baja 0.22

20 Servicios públicos, 19.52, 19.58, 19.30, 19.44, baja 0.20.

GANANCIAS Y PERDIDAS DE LAS EMPRESAS AMERICANAS

Philip Morris and Co. Ltd, en el año terminado el 31 de marzo, obtuvo un ingreso neto de $1.556.565.

R. L. Polk and Co calculan que los nuevos automóviles de viajeros matriculados en abril sumaron 325 mil unidades contra 261.477 en marzo. Los camiones 48.500 unidades, contra 41.511.

Eastern Gas and Fuel, obtuvo en 1935 un ingreso neto de $3.554.478 equivalente a 24 c. por acción común contra $4.249.784.

Ohio Edison Co., obtuvo en abril un ingreso neto de $257.144 contra $261.457.

Northern States Power Co. obtuvo en 1934 un ingreso neto de 5 millones 175 mil 603 pesos contra $5.787.622.

ACCIONES DE LOS BANCOS

Cierre ayer, en New York, por el hilo directo de Luis Mendoza y Cía.:

Guaranty	243
Chase Bank	21⅝
City Bank	20⅝
Irving	13
Chemical	37¼
Bankers	56½
First National	1.570
Hanover	100¾
Boston	27¾
Royal Bank	155

MERCADO DE METALES

Cierre ayer, en New York, recibido por el hilo directo de Luis Mendoza y Compañía:

Cobre	8.20
Níquel	35
Plata	77
Plomo	3.90
Zinc	4.70
Manganeso	24.00

SERVICIO SUPERIOR DE TRANSPORTE
PARA LOS IMPORTADORES
La Gran Flota Blanca ofrece insuperables facilidades en el servicio entre New York o New Orleans y Habana; viajes semanales, manejo cuidadoso del flete, y una terminal convenientemente situada próxima a la Aduana.
UNITED FRUIT COMPANY
Oficina de Pasajes: Prado 110-A, Tel. M-8258
Oficinas Generales: Muelle de Santa Clara, Tel. M-6975
LA GRAN FLOTA BLANCA

COTIZACIONES DE AZUCARES

(APRECIACION DEL MERCADO POR LUIS MENDOZA Y COMPAÑIA)

Anterior.	Meses.	Abre.	Máx.	Mín.	Cierre
	CONTRATO NUMERO 1:				
2.47	Mayo	2.41	2.44	2.41	2.42
2.47	Julio	2.46	2.46	2.46	2.46
2.55	Septiembre	2.54	2.54	2.54	2.54
2.63	Diciembre	2.63	2.63	2.62	2.61
2.43	Enero	—	—	—	—
—	Marzo	—	—	—	—
	CONTRATO NUMERO 3:				
2.45	Mayo	2.43	2.43	2.43	2.43
2.46	Julio	2.45	2.45	2.45	2.44
2.52	Septiembre	2.52	2.52	2.50	2.50
2.58	Diciembre	2.59	2.59	2.56	2.55
2.40	Enero	2.40	2.40	2.39	2.38
2.38	Marzo	2.38	2.38	2.38	2.37

El prestigio de su negocio o profesión, exige un domicilio adecuado
Nosotros se lo ofrecemos:
Inmejorable situación comercial, cerca de la lonja, aduana, correos, muelles, ayuntamiento, secretaría de agricultura, bancos etc.
Todos los requisitos modernos.
VISITENOS Y SE CONVENCERA
EDIFICIO CASTELEIRO--VIZOSO - Oficios 18

THE BOSTON SURETY CO.
S. A.
FIANZAS INTACHABLES
Administrador General: MOISES MAESTRI
Manzana de Gómez 364-366 — Teléfono M-2517.
Garantizadas sus operaciones con Bonos de la República.

GRAN REBAJA EN PRECIOS DE PASAJE DE PRIMERA CLASE

a NEW YORK
IDA Y VUELTA
DE MAYO 15 A SEPT. 15
$80
VALIDO POR 25 DIAS
VIAJE SIN DISTINCION DE CLASES Y CON DERECHO A TODAS LAS COMODIDADES DEL BUQUE-ACCESO A TODAS LAS CUBIERTAS, SALON DE LECTURA, BAILES, SPORTS, ETC. TODO A BORDO A SU DISPOSICION SIN LIMITE NI BARRERAS
a VERACRUZ
$75
IDA Y VUELTA-VALIDO POR TRES SEMANAS
TAMBIEN
BOLETOS DE PASAJE A:
PROGRESO
Y
MEXICO
SOLICITE PRECIOS Y FOLLETOS DE EXCURSIONES
NEW YORK AND CUBA MAIL STEAMSHIP Co
BAJOS DEL CENTRO ASTURIANO. HABANA, CUBA.
TELEFONOS A-6154 - M-7776.

New York
Vía Miami y Nassau
Su viaje de vacaciones efectúelo por el moderno y hermoso Vapor «MUNARGO» de 12.500 toneladas teniendo la oportunidad de permanecer en MIAMI un día donde existen grandes atracciones y otro día en NASSAU donde sin género de dudas existen las más bellas playas del mundo, siendo el vapor su Hotel en estos dos puertos sin gastos extras. Estas atracciones la tienen en el viaje de ida y al regreso. Para más informes solicítenos folletos explicativos del viaje.
Saliendo de la Habana Mayo 25 a las 4.00 P. M. y regresando Junio 6 a las 9:00 A. M.
Alternando sus salidas cada segundo Viernes

PRECIOS DEL PASAJE	IDA	IDA Y VUELTA
HABANA-MIAMI	$ 17.50	$ 25.00
HABANA-NASSAU	37.00	65.00
HABANA-NEW YORK	75.00	110.00

Munargo Steamship Corporation
MUNSON STEAMSHIP LINE, Agentes
FEDERICO CASTELEIRO, Administrador General
San Ignacio y Desamparados, Habana-Cuba
Telefonos: M-6961 y M-6962

Compañía Trasatlántica Española
El vapor correo
"HABANA"
saldrá DIRECTO el 19 DE JUNIO para:
VIGO, CORUÑA, GIJON, SANTANDER Y BILBAO
Salida para PUERTO BARRIOS y VERACRUZ:
"MARQUES de COMILLAS"
6 DE JUNIO
El vapor correo
"MARQUES DE COMILLAS"
saldrá DIRECTO el 18 DE JUNIO para:
LAS PALMAS (Canarias), CADIZ Y BARCELONA
Salida para VERACRUZ:
"HABANA"
12 DE JUNIO.
García & Díaz, Ltda Agentes Grales. Telf M-6911 y M-6912
Palacio de la Lonja. Apartado 1690. Amgardiaz, Habana.

M.E.C.D. 2016

DISCUTIRA HOY LA COMISION MIXTA LA OPINION DE LOS PARTIDOS SOBRE LA CARTA MAGNA

MOVIMIENTO POLITICO

LA RESPUESTA A LA COMISNION MIXTA DEL «C. N. D.»

Hemos recibido algo tarde la respuesta que el Conjunto Nacional Democrático ofrece a la Comisión Mixta redactora del Proyecto Constitucional. Dicho documento del CND nos vemos impedidos de inserla hoy por falta de espacio.

LA RESPUESTA DE ACCION REPUBLICANA LIBERAL

La Habana, Mayo 19 de 1935.

Sr. Dr. Maximiliano Smith.

Secretario de Gobernación, Presidente de la Comisión Mixta Constitucional.

Ciudad.

Señor:

Tenemos el honor de manifestar a Vd. que estudiada la copia del Proyecto de Constitución de la República de Cuba que hubo de remitirnos con fecha 16 del mes en curso, hacemos al mismo, en nombre del Partido «Acción Republicana» las siguientes observaciones:

Primera:—Inconformes con los párrafos segundo y tercero del Artículo 13 del Proyecto de Constitución. El párrafo segundo no guarda relación con la índole del texto de dicho artículo 13 y en todo caso resulta más bien propio para una disposición transitoria. El párrafo tercero es opuesto al texto de la Constitución de 1901, sin que pueda alegarse que resulte necesario para amparar la Ley de Moratoria Hipotecaria, puesto que ésta fué dictada en época en que regía una Ley Constitucional que no contiene precepto análogo o idéntico, y dicha Ley de Moratoria Hipotecaria no ha sido declarada inconstitucional por el Tribunal Supremo de Justicia.

Segunda:—Inconformes con el Artículo 14 del Proyecto de Constitución por las propias razones consignadas al impugnar el último párrafo del Artículo 13.

Tercera:—Inconformes con el segundo párrafo del Artículo 16 del Proyecto de Constitución, porque no está comprendido en el Artículo correspondiente de la Constitución de 1901, y además no es propio de un precepto constitucional, pues se trata de la regulación de un derecho sustantivo.

Cuarta:—Inconformes con el párrafo segundo del Artículo 35 del Proyecto de Constitución por apartarse en absoluto de las Bases aprobadas.

Quinta:—Inconformes con el Artículo 40 del Proyecto de Constitución por la forma en que se encuentra redactado. A nuestro juicio debe redactarse el precepto en la siguiente forma, que se atempera a la Constitución de 1901: «Artículo 40. Todos los cubanos, de uno y otro sexo, mayores de 20 años, tienen derecho de sufragio, con excepción de los siguientes: Primero: los asilados. Segundo: los incapacitados mentalmente, previa declaración judicial de su incapacidad. Tercero: los inhabilitados judicialmente. Cuarto: Los individuos pertenecientes a las fuerzas de mar y tierra que estuvieren en servicio activo.»

Sexta:—Inconformes con el Artículo 42 del Proyecto de Constitución toda vez que suspende mayor número de garantías que las autorizadas en la Constitución de 1901, como son aquellas a que se refieren los Artículos 20, 22, 32 y 32 del Proyecto de Constitución.

Septima:—Inconformes con el Artículo 48 del Proyecto de Constitución por cuánto para ser Senador se debe exigir, como lo hace la Constitución de 1901, la condición de cubano por nacimiento.

Octava:—Inconformes con el Artículo 67 del Proyecto de Constitución, por cuánto deben exigirse 40 años de edad para ser Presidente de la República, dada la naturaleza especial de la función, que requiere condiciones de experiencia ymadurez.

Novena: Inconformes con el Artículo 88 del Proyecto de Constitución por ser un precepto que no aparece en la Constitución de 1901 y que no es propio de materia constitucional.

Décima:—El propósito perseguido por nuestro Partido es el mantenimiento del texto de la Constitución de 1901 en todo lo posible y mientras no haya una necesidad imperiosa de reforma; por lo cual creemos conveniente observar que existen en el Proyecto de Constitución varios Artículos en que se reproducen preceptos correspondientes de nuestra primera Carta Fundamental con ligeras variaciones que no parecen indispensables. Esto ocurre con los Artículos 7, Inciso segundo; 11, Incisos cuarto y sexto; 12, 22, 23 y 25 en su párrafo segundo; 27 y 32 en su párrafo segunda; 36 y 39. Esta representación se limita a hacer la observación sin insistir en ella, ya que en algunos de los casos indicados pueden existir razones que aconsejen la variante, y en otros casos se garantiza la mayor efectividad de los derechos constitucionales.

Décima-primera: — En cuanto a las sugerencias relacionadas con la redacción del artículo 47 que propone la Comisión Mixta, la estimamos procedente, y esta representación acepta el mencionado artículo 47 en la ofrma nueva que se propone porque entiende que es de conveniencia pública que en el Senado se conceda representación a la minoría y porque también es ventajoso que se acorte el período tan sólo de cuatro años.

Décima-segunda: — En cuanto a la nueva redacción que se propone en lo que respecta a convocar una Convención Constituyente, sugerencia plasmada en el proyecto de artículo 118 que se presenta por la Comisión Mixta, la estimamos improcedente, ya que coniderámos que el procedimiento más firme y sereno para la reforma de la Constitución es el que señala el artículo 117 del proyecto en relación con la tercera de las disposiciones generales del mismo.

De Vd. muy atentamente.

Dr. Rigoberto G. Ramirez.
Dr. Rogelio Pina y Estrada.

ARROYO APOLO Y LA CANDIDATURA DE PANCHITO DIAZ

Ante numerosa concurrencia, se reunió en la tarde de ayer la Avanzada de Panchito Díaz del Barrio de Arroyo Apolo, en la casa calle Gertrudis 53, a fin de continuar los trabajos preparatorios de la campaña que aspira a llevar al popular Sub Secretario de Obras Públicas a la Alcaldía de la Habana.

El Presidente provisional de la Asamblea, señor Emilio Riveiro Vidal, abrió el acto pidiendo un minuto de recogimiento en memoria del héroe de «Dos Ríos». Seguidamente, el señor O. Suárez habló sobre la significación del 19 de Mayo.

Después que los oradores Santalla, Almeida, Molina y Vilaró consumieron diferentes turnos acerca de los méritos de Panchito Díaz, como candidato del pueblo se procedió a nombrar una comisión compuesta de dieciocho políticos para que se encargasen de la organización general de la Avanzada.

El acto sirvió para demostrar el auge alcanzado por los simpatizadores de Panchito Díaz en Arroyo Apolo y la eficiente actuación del señor Emilio Riveiro Vidal, a quien sus amigos quieren llevar como concejal.

ACUERDOS DE LA JUNTA NACIONAL EL CENSO

Se acordó decir al Pagador Central de Hacienda que no puede este Tribunal autorizar la permanencia de los tres empleados del Censo Electoral que lo auxilian en los pagos, porque le letra y espíritu de la Ley número 132 no lo permiten, porque a más tardar el 31 de Mayo debe cesar todo el personal del Censo Electoral, quedando encomendado totalmente al Director General del Censo de población y su personal, la liquidación de las cuentas del Censo Electoral, ampliándose el acuerdo del día 11 respecto de Fernando de la Vega, que cesará también el día 31 del actual, lo que se hará saber a éste.

Dada cuenta con el informe final rendido por el Director de los Registros Electorales que quedó sobre la Mesa en la anterior sesión, se acordó quedar enterado, remitir al Ejecutivo certificación de los pertinente de dicho informe en relación con la ampliación de créditos que se necesitan para liquidar los pagos del Censo Electoral y de la relación de cantidades pendientes de pago acompañado con dicho informe, y con el ruego de que se sirva conceder, con dicho objeto la cantidad de $65,672.29, y quedar enterado así mismo del personal designado por el Director de los Registros Electorales para la entrega al Director del Censo de Población de las pertenencias del Censo Electoral.

El Tribunal teniendo en cuenta que por el Decreto ley número 866 de 6 de febrero último, se dispuso la reanudación de los trabajos del Censo Electoral, bajo la dirección de un Magistrado del Tribunal Supremo o de Audiencia, designado libremente por este Tribunal Superior Electoral, cuyo funcionario se denominaría Director de los Registros Electorales y tendría todas las atribuciones fijadas en dicho Decreto Ley y las que el Decreto Ley número 329 de 10 de Julio de 1934 había conferido al Director General del Censo Electoral, y especialmente la de designar el personal necesario y organizar los trabajos de manera tal que tuviera terminados y entregados a este Tribunal los Registros Electorales en un plazo no mayor de 75 días; que en cumplimiento de lo ordenado en el citado Decreto Ley se designó como Director General de los Registros Electorales al Magistrado del Tribunal Supremo, doctor Guillermo de Montagú y Vivero, el que tomó posesión del cargo expresado a raíz de su designación, y sin cesar un solo día en su desempeño, después de nombrar el personal que estimó conveniente y de organizar las oficinas de su dirección, de concluír la clasificación de los duplicados y triplicados de cédulas y de solicitudes de inscripción y de realizar las comprobaciones oportunas terminó la confección de los Libros del Registro Electoral dentro del término fijado y los entregó a este Tribunal en número total de 1,233 y con un número de inscripciones ascendentes a un millón quinientos cuarenta y tres mil, aproximadamen[te]; y habida cuenta que el Decreto Ley número 329 ya mencionado, en su artículo 10 preceptúa que la actuación del Director General del Censo Electoral se consignara como mérito extraordinario en su expediente, previo acuerdo de este Tribunal Superior Electoral; y entendiéndose que ese precepto debe aplicarse al Director de los Registros Electorales, puesto que ha venido a desempeñar las funciones que entenía el primero y que este Tribunal no puede dejar de reconocer el celo, competencia y rectitud desplegados por el doctor Guillermo Montagú en la dirección de los trabajos de los Registros electorales, merecedores de todo encomio; Se acuerda hacerlo constar así en mi acta y remitir certificación de este acuerdo al Presidente del Tribunal Supremo para que conste en su expediente personal a los efectos de aquel precepto legal; y que este acuerdo se traslade íntegramente al interesado para su satisfacción.

SE ENTREVISTAN LAREDO BRU Y JIMENEZ LANIER

Sobre política nacional y nacionalista de Las Villas, hablaron, extensamente ayer, los doctores Federico Laredo Bru y Manuel Jiménez Lanier, Presidente del Consejo de Estado, el primero, y Consejero de ese Organismo, el segundo, y ambos, líderes del PUN y figuras altamente representativas de nuestro mundo social y político.

Sin que el repórter conozca firmemente los asuntos que en torno a Las Villas, trataron los doctores Laredo y Jiménez, —sabe bien— que todo giró en la conveniencia de imprimir personalmente la eficacia de su actuación, para dejar defintivamente resueltos algunos problemas políticos que vienen afectando al Nacional[is]mo villareño en la pugna establecida, entre amigos del Coronel Gálvez y los del ortodoxismo que dirigen Miró Barnet, Cuba, Rodrigo López y otros.

Estiman los señores Laredo Bru y Jiménez Lanier, que las conveniencias del Partido aconsejan un alto espíritu de transigencia y ellos están seguros, que por encima de intereses, más o menos personales, estarán siempre los del Nacionalismo y requiere y necesita, hoy más que nunca, una absoluta fuerza para la prueba electoral que se avecina.

Tras de la jornada de ayer—gloriosa efeméride de la instauración de la República—se reanudarán hoy las actividades que el Gobierno y los partidos políticos han venido imprimiendo a la solución de los problemas—Constitución, Ley Electoral, elecciones generales—que confronta el país.

Sobre la Carta Fundamental ya se han dado pasos en firme. Los partidos, a invitación de la Comisión Mixta que redactara el proyecto, han contestado haciendo las consideraciones atinentes. Es de esperarse, pues, que estudiadas por la referida Comisión y consideradas sus recomendaciones, quedará muy en breve terminada para su implantación definitiva, indispensable apra la normalización de la nacionalidad.

Sobre la Ley Electoral ha venido laborándose también. Pero según impresión recogida, será el Código Crowder, con las modificaciones que le introdujera la reconocida competencia de Mr. Mac Bain, el cuerpo legal que regirá desde la organización de los partidos políticos hasta la celebración de los comicios y en sus resultados consiguientes.

Y como corolario de ambas—Constitución y Ley Electoral—vendrá inmediatamente la convocatoria a elecciones generales. Etapa inicial, ya aclarados los caminos, desde la que partirán los partidos, en intensa lucha cívica, hacia la ansiada meta del Poder.

DE NUEVO EN SUS ACTIVIDADES, EL DOCTOR CRUZ

Ayer regresó a su residencia del Vedado, el doctor Carlos Manuel de la Cruz, después de haber pasado unos días de asueto en su magnífica finca «Buenos Aires».

El presidente del Partido Constitucional Socialista, reanuda sus actividades políticas, encaminadas a atender todos los problemas de sus correligionarios y de su Partido.

Como saben nuestros lectores, para el día 24 a las 4 de la tarde está señalada la reunión plenaria del Ejecutivo Nacional y estamos seguros que la concurrencia será numerosa, pues no faltará ninguna Delegación de provincias.

Queremos anticipar que en esa Asamblea habrá de producirse actitudes y posiciones que nos ofrecerá la oportunidad de amplios comentarios y que serán pronunciados valientes discursos.

JUSTO LUIS DEL POZO Y LA UNIDAD DEL NACIONALISMO

Como de costumbre, hoy recibirá desde temprano, en su Despacho del Capitolio, el máximo líder del PUN y Secretario sin Cartera, señor Justo Luis del Pozo.

El Presidente del PUN, desea en esta semana —así le dijo al repórter— dejar ya resueltos los distintos problemas que afectan al Partido en algunas provincias, para inmediatamente, comenzar la campaña política electoral.

Sabemos que Justo Luis del Pozo está empeñado en que la Organización que preside, tenga la mayor cohesión, y, al efecto, trata de resolver todas las dificultades.

IMPRESIONES DEL CORONEL GALVEZ

El Coronel Gálvez, Gobernador de Las Villas, que asistió a los actos militares de Columbia, ayer, nos ha declarado: he salido muy bien impresionado, por la alta disciplina de nuestro Ejército Constitucional.

El Gobernador Villareño, tuvo la oportunidad de hablar con el Coronel Mendieta y con el Jefe de las Fuerzas Armadas, y nos expresa que los encontró como siempre, en un firme plano de elevado patriotismo.

El Coronel Gálvez espera dejar resueltos diversos asuntos que le retienen aquí, para regresar a su provincia y seguir haciendo lo que él estima un deber del funcionario: política administrativa.

AVANZADA JUVENIL NACIONALISTA DE MARIANAO

Esta noche, a las 8, se constituirá el primer Comité de la Avanzada Juvenil Nacionalista de Marianao. El acto tendrá lugar en la residencia del batallador político Jesús Peral, situada en la calle Santa Brígida número 9, en el barrio de la Lisa.

Dicha organización lleva como bandera la joven y simpática figura del señor Raoul Cay y Hernández, quien sin duda alguna, es uno de los más fuertes candidatos a la Alcaldía de facto del Término de Marianao.

Las más significadas personalidades del nacionalismo han prometido la constitución del mencionado Comité; primer paso que da la Avanzada Juvenil Nacionalista.

ALONSO PUJOL Y SANTIAGO REY

El doctor Guillermo Alonso Pujol, Consejero de Estado que forma parte de la Comisión Mixta del Consejo de Estado sobre las reformas de la Constitución, nos dijo que estima exceptuado dentro de las causales de la tacha, al doctor Santiago Rey Perna, que fué Representante a la Cámara en las últimas elecciones, y que en los pocos días de su actuación en el Congreso hizo ostensible oposición al Gobierno de Machado, en brillantísimas exposiciones.

MENOR ARROLLADO

Laureano Pérez Betancourt, de 15 años de edad y vecino de Indio 38 sufrió lesiones menos graves al ser arrollado en Malecón e Industria por el auto A. P. 509, que conducía Antonio Alonso Alvarez.

EL PARTIDO CONSTITUCIONAL SOCIALISTA Y EL PARTIDO CONSERVADOR NACIONAL

De la extensa moción que fuera aprobada en la última asamblea celebrada por el Partido Constitucional Socialista de la provincia de Santa Clara—moción que suscribieran, entre otros, sus líderes los doctores Antonio y Pedro Martínez Fraga—ofrecemos los siguientes párrafos, cuya publicación se nos pide:

«El reciente acuerdo del Gobierno Provisional admitiendo el uso de los nombres y emblemas de los partidos políticos tradicionales, levanta del camino del Partido Conservador el único obstáculo difícil y serio».

«Los delegados villareños que suscriben esta moción aguardaron con impaciencia ese momento. Pero no les correspondía a ellos, ni le correspondía a nadie, con la excepción de un solo hombre, reparar la injusticia al conservadorismo hecha. Y ese hombre era el mayor general Mario G. Menocal, cuatro veces postulado para Presidente de la República por el Partido Conservador y dos veces llevado por ese Partido a la suprema magistratura nacional. El general Menocal tenía en ese sentido, un «derecho» y un «deber». **Derecho**, por ser el único ex-Presidente conservador, amén de numerosas razones de gloria, personalidad y prestigio. Y **deber** porque su obligación hacia el Partido no podrá liquidarse jamás. Aguardamos silenciosamente la decisión del ex-Presidente. Y no se hizo esperar. Asombró y llenó de amargura a muchos. Porque esa decisión, dura, injusta, constituyó o pretendió constituir un acta de defunción del Partido Conservador Nacional. El general Menocal, el único, dejó caer su derecho, negó la posibilidad de supervivencia del Partido y lanzó sobre lo que él estimaba su tumba, acusaciones».

«Un derecho que no se ejercita y un deber que no se cumple, puede engendrar serias responsabilidades. Sean la historia, serena y justiciera, y la opinión conservadora, quienes dicten el oportuno fallo.

«Las tempestades de la historia pueden romperlas o separarlas, como se rompen las olas contra la quilla del barco que las desafía en alta mar, pero como las olas, pasado el obstáculo, se vuelven a unir las porciones divididas y continúan triunfalmente, en la ruta que marque su destino.

«Nadie puede discutir al P. C. S. villareño el honor de recoger la bandera que, vuelta a la vida legal, en virtud del reciente y antes mencionado decreto-ley, ha sido declinada por quien, el primero, debía y podía levantarla».

SE REUNE HOY, LA ALIANZA NACIONAL FEMINISTA

La Alanza Nacional Feminista se reunirá en la tarde de hoy, a las 3, en Junta General de asociadas.

El acto tendrá lugar en la residencia de la Alianza, Prado número 35, y para el mismo, uedan citadas, según interesa su Secretaría.

UNA CARTA A LOS DOCTORES TAPIA Y GUTIERREZ

El señor Enriue Reina nos envía copia —que por su extensión nos vemos impedidos de insertar— de la carta que dirige a los doctores Guillermo Tapia y Gustavo Gutiérrez, líderes del Partido Liberal, informándole que el Acta de Constitución del Comité del Barrio de San Lázaro, les ha sido entregada, sólo confeccionada por tres personas y sin consultar la masa liberal.

El señor Reina dice que ese procedimiento está en pugna con lo que viene predicando el presidente del Partido, señor Vasconcelos —para cuya actuación tiene cálidos elogios— de que los problemas políticos deben ser las mayorías quienes lo resuelvan.

Termina pidiendo que se eviten esos males que son fundamentales en la organización democrática del liberalismo.

SE CONSTITUYERON LOS NACIONALISTAS DE LA ACERA, EN LUYANO

Bajo la presidencia del señor Ramón González, ha quedado constituído el Comité de la Juventud U. N. de la Acera del Louvre en Luyanó. El acto tuvo lugar en la casa sita en Santa Felicia 4, frente al parque «Arturo del Pino», y al mismo concurrieron distintas representaciones de los barrios capitalinos, estando representado por el señor Augusto Martínez Pereira, el Alcalde Municipal, doctor Guillermo Belt, cuya candidatura fué proclamada conjuntamente con la de los señores Miguel A. Perera, para Representante, y la de los señores Buenaventura Ramírez, Tomás Silveiro, Augusto Martínez Pereira y Román González para concejales.

Usaron de la palabra el señor Perera, Antonio Pérez Reyes que estuvo muy elocuente, y los señores Román González, presidente del Comité, en ese barrio. Buenaventura Ramírez, Augusto Martínez Pereira, Pedro Montalvo, Ignacio Cabrera, y el resumen el vicepresidente del mismo, Raúl Sánchez. Acto simpático y entusiasmado con que el Nacionalismo debuta en esa barriada.

EL DR. SALADRIGAS Y LA TACHA

A virtud de la Ley de Tacha, recientemente aprobada por el Consejo de Secretarios y cuyas bases fueron publicadas íntegramente por el DIARIO DE LA MARINA, el doctor Carlos Saladrigas Zayas, distinguido líder de la oposición a Machado, nos ha hecho las concretas declaraciones que a continuación insertamos:

«Creo, sinceramente, que el Gobierno ha acertado lo más que era posible en las presentes circunstancias, en la cuestión de la tacha. La liquidación del machadato es el paso más serio hacia el proceso electoral, imposible de abrirse, mientras estuviese pendiente esa liquidación.

ALOCUCION DEL P. R. C., AUTENTICOS

El Partido Revolucionario Cubano, (Auténticos), vanguardia de la cubanidad y centinela de la dignidad de la Patria, levanta su voz en esta fecha gloriosa, para evocar a todos aquellos que, con heroísmo y desinterés, contribuyeron al éxito de las luchas emancipadoras que culminaron en la instauración de la República el 20 de Mayo de 1902, que, de acuerdo con el ideario de Martí, tiene que ser cordial para todos y para el bien de todos.

Y como «las cosas cada vez que se repiten con sinceridad, son nuevas», según el sabio Maestro, es conveniente que sus palabras maravillosas, al estudiar el problema de los pueblos latinoamericanos, sean recordadas en este día: «En nuestra América hay mucho más sentido de lo que se piensa». Lo que el americanismo sano pide, es que cada pueblo de América se desenvuelva con su propio albedrío, sin dañarle la libertad a ningún otro pueblo. En América hay dos pueblos, y nada más que dos, de alma muy diversa por los orígenes, antecedentes y costumbres, y sólo semejantes en la identidad fundamental humana. De un lado está nuestra América, y todos suspueblos son de una naturaleza y de cuna parecida e igual, e igual mezcal imperante; de la otra parte está la América que no es nuestra, cuya enemistad no es cuerdo ni viable fomentar, y de la que, con el decoro firme y la sagaz independencia, no es imposible y es útil, ser amigo.» Idénticas eran las apreciaciones de Maceo.

Y como en el PRC, (Auténticos), y en el corazón de todos los cubanos ocupan lugar preferente las figuras de Martí y de Maceo, y ambos se entendieron y completaron en el rudo batallar para el logro de nuestra independencia, repetimos sin cansarnos, sus nombres y sus doctrinas porque «se afirma un pueblo que honra a sus héroes» y se dispone a continuar la ruta luminosa que ellos le trazaran.—Habana, Mayo 20 de 1935.

Director Nacional Provisional del PRC.—Auténticos.

Información Telegráfica del Interior de la Isla

Por nuestros Corresponsales a través del hilo directo del DIARIO DE LA MARINA

HABANA

MUY LUCIDOS LOS FESTEJOS DEL 20 DE MAYO. INAUGURADO EL PARQUE CENTRAL DE MARIANAO

MARIANAO, mayo 20. DIARIO Habana. — En la mañana de hoy fué formada la Policía al mando del supervisor, teniente Alberto Rubio, del capitán Rojas y los tenientes Borbonet y Amoedo, pasando inspección a la tropa, haciéndose el ejercicio de ritual.

TOCAN EL HIMNO

A las nueve se tocó el Himno Nacional por la Banda Municipal, al mando de Felipe Valdés, izándose la bandera cubana en la Jefatura de Policía y la bandera del 4 de Septiembre al toque del Himno.

REUNION DE VAQUEROS

CATALINA DE GUINES, Mayo 20. DIARIO. Habana.—En los salones del Unión Club, se reunieron en asamblea magna las comisiones de vaqueros de Jaruco, Minas, Aguacate, Madruga, Ceiba Mocha, San José de las Lajas, Tapaste, Güines y esta localidad.

Asistió el Comité Ejecutivo de Defensa Nacional de los Vaqueros, presidiendo el señor José Manuel Castillo, y en representación de la Comisión Técnica el doctor Rego.

Se discutió el próximo reglamento de Abasto de Leche y estabilidad de los precios, desenvolviéndose el acto dentro del mayor orden y entusiasmo en defensa de la industria lechera. — *Morín*, Corresponsal.

CESANTIAS EN EL AYUNTAMIENTO

Nos aseguran que mañana habrá cesantías en el Ayuntamiento de Marianao. — *A. Martínez, Corresponsal.*

MATANZAS

PARADA MILITAR EN MATANZAS

MATANZAS, mayo 20. DIARIO. Habana. — En la mañana de hoy se efectuó, con motivo de la efemérides patria, una brillante parada militar en la explanada del cuartel "Agramonte", haciendo uso de la palabra el auditor doctor Alfonso Neugart, quien pronunció un brillante discurso alusivo al acto. La Banda del Cuarto Distrito amenizó la fiesta.

DOS MAESTRAS FUERON CONDECORADAS

En el Gobierno Provincial se celebró el acto de condecorar a las maestras de Instrucción Pública, señora Mercedes Lledías y Castro y señorita María Felipe de la Torre Chartrand, a las que impuso el gobernador, doctor Lorenzo Delgado, medallas de oro en premio a sus veinticinco años de servicios continuos sin nota desfavorable.

INAUGURACION DE UN CAMPO DE EXPERIMENTACION AGRICOLA

En horas de la tarde, en las cercanías de Guanábana, se inauguró el Campo de Experimentación Agrícola establecido por el gobernador, doctor Delgado, siendo el primer Gobierno Provincial que toma esa iniciativa. — *Lovio*, Corresponsal.

LA FECHA PATRIOTICA EN CARDENAS

CARDENAS, mayo 20. DIARIO Habana. — Con motivo de la fecha patriótica, la Alcaldía Municipal ofreció hoy brillantes actos, entre ellos una ofrenda floral en el Mausoleo de los Mártires, recepción en el Ayuntamiento y condecoración de los maestros que han cumplido 25 años continuados en la Escuela.

También fué inaugurada la nueva Avenida de Playa Larga, que une esta ciudad con dicho balneario.

EL JEFE DEL ESTADO Y EL DEL EJERCITO, VISITARAN A CARDENAS

Se anuncia que el miércoles, a la una de la tarde, llegarán a esta ciudad el Presidente de la República y el Jefe del Ejército, para inaugurar el cuartel "Narciso López".—*González Bacallao*, Corresponsal

SANTA CLARA

NUEVA OLA DE POLVO EN RANCHO VELOZ

RANCHO VELOZ, mayo 20. DIARIO. Habana. — Nuevamente la ola de polvo dejó sentir sus efectos en esta población ayer, al mediodía, durante cerca de veinte minutos, impidiendo el tránsito por las calles y obligando a los moradores a cerrar sus domicilios hasta que cayó una lluvia oportuna que placó la polvareda.

Hacía nueve meses que no llovía reinando gran alegría por la caída del aguacero. — *Sarabia*, Corresponsal.

SE CELEBRARON EN CIENFUEGOS, CON MUCHA ANIMACION, LAS ANUNCIADAS CARRERAS AUTOMOVILISTICAS

CIENFUEGOS, mayo 20. DIARIO.

veinte mil personas, tuvieron celebración las carreras de automóviles Cienfuegos-Ranchuelo-Cienfuegos, organizadas por el semanario "Jagua" y patrocinadas por la firma "Trinidad y Hermano", de Ranchuelo. Tomaron parte en el evento siete carros, sin que se registraran desgracias ni accidentes mayores.

El primer premio, de 300 pesos, correspondió al Ford "V-8", con el driver Oscar Granados al timón y Gregorio Romero como asistente. El segundo premio, de 150 pesos, al Ford "V-8", carrocería "standard", manejado por su propietario, Mario Gómez. El tercer premio, a la cuña Ford, modelo 1934, del "Jabón Candado", propiedad de Alberto Durán, manejada por Esteban Torres, "Torrecita".

La ciudad se halla invadida por forasteros, que han venido a disfrutar de la semana de fiestas que comenzó hoy brillantemente. — *Obdulio*, Corresponsal.

PARADA ESCOLAR EN CAIBARIEN

CAIBARIEN, mayo 20. DIARIO. Habana. — Conmemorando el 20 de Mayo, se llevó a efecto una importante parada escolar, a la que asistieron representaciones de todo lo que vale y significa en esta villa. Numerosas ofrendas florales fueron depositadas al pie de la estatua del Apóstol. — *Martínez Illa*, Corresponsal.

EL 20 DE MAYO EN SAGUA LA GRANDE

SAGUA LA GRANDE, mayo 20. DIARIO. Habana. — Los festejos organizados y llevados a cabo por nuestra primera autoridad municipal, señor Miguel Castellanos, resultaron espléndidos.

La peregrinación al Mausoleo se vió muy concurrida. Las sociedades engalanaron e iluminaron sus fachadas. El pueblo se mostró regocijado. — *Isoba*, Corresponsal.

CAMAGUEY

AL DISPARARSELE EL REVOLVER, CASUALMENTE, SUFRIO GRAVES HERIDAS UN SOLDADO

PINA, mayo 20. DIARIO. Habana. Cerca de las ocho de la noche, ayer, el soldado de este destacamento, Faustino G. Pardo Zamora, de 24 años, perteneciente al Escuadrón 36, de la Guardia Rural, se dió un tiro, casualmente, al dispararsele el revólver de su pertenencia.

Pardo había regresado de la calle al cuartel con alguna prisa para cambiarse de ropa, a fin de acompañar a su novia al teatro, y en esa tarea, y al ponerse el revólver, éste hubo de caérsele de la mano, disparándose y alcanzándole el proyectil, que fué a introducirse en la región inguinal derecha, yendo a alojarse en el vientre, donde causó siete perforaciones.

Inmediatamente fué llevado a la clínica "Morón", donde es asistido. Su estado, según los médicos, es muy grave. Se hacen esfuerzos desesperados por salvarle la vida.

El soldado Pardo es natural de esta vecindad, donde tiene a sus familiares. Se le tiene honda estimación por su buen comportamiento y trato afable, lamentándose mucho el grave percance. *A. Miranda*, Corresponsal.

ORIENTE

REUNION DE LOS CAFICULTORES ORIENTALES

SANTIAGO DE CUBA, mayo 20. DIARIO. Habana. — Los caficultores se reunieron esta tarde con objeto de conocer el proyecto que el Instituto del Café tiene para evitar las pérdidas de las cosechas actual y próxima.

Tras amplia discusión, se acordó introducir enmiendas, así como declararse en sesión permanente, solicitar de las autoridades civiles y militares apoyo a sus demandas y que el Instituto tenga como sede la ciudad de Santiago.

El último acuerdo fué el de declarar que la Secretaría de Agricultura no responde a los verdaderos intereses de los agricultores en general. — *García*, Corresponsal.

HOMENAJE A MARTI, ANTE LA TUMBA QUE GUARDA SUS RESTOS

SANTIAGO DE CUBA, mayo 20. DIARIO. Habana. — Ante la tumba de Martí se efectuó el homenaje anual en conmemoración de su muerte, acto organizado por la Comisión "Pro Martí", que radica en el Centro Escolar "Spencer". El doctor Pedro Roig Fernández Rubio hizo el panegírico.

La Banda Municipal asistió al acto.

EL 20 DE MAYO EN SANTIAGO DE CUBA

La fecha patriótica del 20 de Mayo se ha celebrado con gran entusiasmo. La ciudad presentaba alegre aspecto. Los comercios, sociedades, oficinas, barcos, tranvías, etc., aparecían engalanados. Junto al cuartel "Moncada" se efectuó una revista militar. Hablaron a la tropa en torno a la esfemérides, los tenientes Valdés Infante y Sigfrido Solís. A las doce del día se sirvió a las tropas un almuerzo mambí.

En todas las Estaciones de Policía, a presencia de autoridades civiles y militares, y con asistencia de Bandas de Música y compañías de soldados, marinos, policías y bomberos, fueron izadas las banderas nacional y del 4 de Septiembre, haciendo uso de la palabra el alcalde Ganivet y el supervisor de la Policía, teninente Pino.

HOMENAJE A DON EMILIO BACARDI

En el Centro de Veteranos se efectuó un homenaje al patricio don Emilio Bacardí, haciendo el panegírico el gobernador, Pérez André.

El comandante Esteban Rojas, presidente de los Veteranos, entregó un diploma de honor al señor Pedro Lay Lambert, administrador gerente de la Compañía "Bacardí", por los servicios que presta a la patria como industria altruista y cubanísima que es.

En el cementerio, las comisiones designadas depositaron ofrendas en las tumbas de los mártires de la Patria.

A las doce del día, el cañonero "Baire" y las baterías del Puesto Naval de Punta Blanca, dispararon 21 cañonazos.

DETENIDO UN JOVEN, ACUSADO DE ACTIVIDADES TERRORISTAS

El joven Rafael Angel García Roig fué detenido e internado en el calabozo del cuartel "Moncada", acusado de tener participación en el atentado terrorista en una casa de la calle de San Agustín, en que resultaron varios heridos. — *García*, Corresponsal.

NOTIFICACIONES URGENTES

Las personas cuyos nombres anotamos seguidamente deben comparecer el día 21 del actual, en horas de la mañana, en el Juzgado de Primera Instancia del Norte, Prado 15, Secretaría de Fabio Gárate:

Florencio Rivero; María Boix; Luis Cañas; Evangelina González; Lucas Vélez; Victorina Ravello; Camilo Bethard; María Roque y Fraga; Obdulio Aguiar. Leoncio Herrera Velis; Celedonio Martínez Rodríguez; Juan M. Sánchez Bouso.

Confirma el Tribunal Supremo la pena que se impuso al que mató a la joven Elia González

En la causa por la massacre se hace ascender el número de muertos a 19 y a 59 el de los heridos. La absolución del Dr. García Ruiz. Demandas contra una empresa de repartos

Ha confirmado la Sala de lo Criminal del Tribunal Supremo la sentencia dictada por la Sala Tercera de lo Criminal de la Audiencia, por la que se impuso doce años y un día de reclusión a Alberto Fernández López, matador de la joven Elia González, en Santa Teresa, letra A, en el Cerro, domicilio de Ramona Carabé, calificándose el hecho de asesinato, cualificado por la alevosía, con la atenuante privilegiada de la edad en favor del procesado que, cuando cometió el hecho tenía diez y siete años, edad que tenía también Elia, a la que aquél hizo dos disparos con un revólver.

SENTENCIAS DICTADAS POR LA AUDIENCIA

Ramón Fernández Garrido, para quien pidió el Fiscal tres años, seis meses y veinte días de presidio por robo, ha sido absuelto por la Sala Tercera, conforme a lo pedido por el defensor, doctor Pedro Dobal.

Julio Piñeiro, por robo, fué condenado a seis meses de arresto mayor. Víctor Pérez Ayo es condenado por expendición de sellos del Timbre Nacional, a dos meses de arresto y multa de $500.00. Tomás Figueras Cotula, por lesiones graves a Jesús Gato, en el pabellón de tuberculosos del Presidio Modelo, donde ambos estaban recluídos, por ser penados enfermos, fué condenado a cuatro años y dos meses de prisión, apreciándosele las agravantes de reincidencia, arma prohibida,—una navaja—y reiteración.

CONCLUSIONES DEL MINISTERIO FISCAL

Pide el Fiscal de la Audiencia, en conclusiones provisionales un año y un día de presidio correccional y once años y un día de inhabilitación, para David Blanco Fleites, vigilante, que fué, de la Cárcel de la Habana, por malversación.

SENTENCIAS EN CASACION DICTADAS POR EL SUPREMO

La Sala de lo Criminal del Tribunal Supremo ha absuelto del delito de disparos de arma de fuego y lesiones, al vigilante de la Policía de Guantánamo, Manuel del Valle Herrero, que fué condenado a un año, ocho meses y veintiún días de prisión y multa de treinta y un pesos.

Sin lugar el recurso de Juan Mari Raich, condenado por perjurio, por la Audiencia matancera, a un año de prisión, toda vez que al vender su establecimiento juró no tener deudas, extremo incierto. Y sin lugar el recurso de Rafael Arturo Arocha, al que se impusieron 2 meses de arresto, por estafa por simulación de contrato, Audiencia de Oriente.

DEL TRIBUNAL NACIONAL DE SANCIONES

Como anticipamos, ha sido devuelta al Juez Especial, doctor León M. Soublette, el proceso por la tragedia del siete de Agosto de 1933—la "masacre"— toda vez que han aparecido tres lesionados más en aquellos luctuosos hechos que son: Ovidio Escobedo Medina, Félix Martos Serpa y Felipe Hernández Martínez, haciendo ascender el número de heridos a 59, siendo los muertos 19. Ello dilatará la celebración del juicio.

Para el día 22 del actual está señalada ante el Tribunal Nacional de Sanciones la vista del recurso de Justo Salvador Gómez López y Baltasar Martínez Abat, condenados por el Provincial de Matanzas a tres años, seis meses y veintiún días de presidio, por malversación de caudales públicos en el Ayuntamiento de Jovellanos, donde ambos fueron tesoreros.

Manuel Coroalles Fernández, procesado en causa por fraudes en la Carretera Central, ha interesado poder hacer sus presentaciones ante el Juzgado Especial de Sanciones cada treinta días. El Tribunal resolverá oportunamente. Coroalles, como se sabe goza de libertad en esta causa, mediante fianza de $10.000.00 y hace sus presentaciones cada lunes.

LAS DEMANDAS CONTRA LAS SOCIEDADES REPARTO DE MIRAMAR Y TERRENOS DE MIRAMAR

Acaba de ser notificada la sentencia dictada por la Sala de lo Civil del Tribunal Supremo, con la ponencia del magistrado doctor José F. Perera en la demanda de mayor cuantía seguida en el Juzgado de Primera Instancia del Sur, por Bernabé Colete Avello, arquitecto, de esta ciudad, contra las sociedades mercantiles "Reparto Miramar, S. A.", y Sociedad Anónima Terrenos de Miramar, ambas de esta capital, sobre nulidad de contrato y devolución de cantidad, en cuyo asunto el demandante estableció recurso de casación por infracción de ley el cual ha sido desestimado en todas sus partes.

Solicitaba el actor Colete, sustancialmente, que la sociedad Reparto Miramar, S. A., le devolviera la suma de $8.406.67 y medio, de la que descontando las tres cuartas partes del dinero recibido por él al gravar el terreno en litigio, resulta un saldo a su favor de $7.056.67 y medio, pidiendo, además, que la Sociedad Anónima Terrenos de Miramar le restituyera $2.802.22 y medio, menos la cuarta parte del dinero recibido en hipotecas, resulta un saldo de $2.352 22 y medio, y que se anulara el contrato de compra-venta que hizo con las demandadas de un solar de terreno en Miramar, que limitan las Avenidas Quinta y Séptima y las calles Diez y Doce, con una superficie de 852 metros cuadrados.

Las entidades demandadas, representadas por los procuradores Enrique Rodríguez Pulgares y Enrique Urioste, y dirigidas por el bufete de González de Mendoza, impugnaron todos y cada uno de los fundamentos de la demanda, la que de acuerdo con sus pedimentos, fué desestimada, al aceptar el Juzgado la excepción de falta de acción que aquéllos opusieron, absolviendo, en consecuencia, a las entidades ya citadas, siendo confirmado ese fallo por la Sala de lo Civil de la Audiencia, por los mismos fundamentos, que, también, ha aceptado el Supremo dando la razón, como se ve, a los alegatos expuestos por el bufete González de Mendoza.

TRIUNFA LA AUXILIAR MARITIMA, S. A., CONTRA UNA SOCIEDAD MERCANTIL DE FILADELFIA

En la demanda ejecutiva seguida en el Juzgado de lSur, sobre cobro de pesos, por The Berwind White Coal Mining Company, de Filadelfia, contra la sociedad mercantil habanera "La Auxiliar Marítima, S. A.", el Juez estimando la oposición que el doctor Luis de Solo, del bufete de Solo-Cárdenas, Carballido, formuló, a nombre de la demandada, declaró nulo el título por que se procedió, o sea la letra de cambio y por ello, no haber lugar a mandar a seguir adelante la ejecución despachada, con las costas a cargo de la ejecutante, aunque sin aplicación de la Orden 3 de 1901.

Inconforme la ejecutante, entabló apelación para ante la Sala de lo Civil de esta Audiencia, la cual, con la ponencia del magistrado doctor Ramiro Castellanos ha desechado el recurso y declarado la nulidad del juicio, como interesó el doctor de Solo, también, en consecuencia de la nulidad del título, sin hacer especial condena de costas en ninguna de las instancias ni declaratoria de temeridad ni mala fe.

Fundamentos de esa resolución entre otros, son los de que "aun cuando de acuerdo con los Estatutos por los que se regía la sociedad ejecutada, según consta de la certificación del Registro Mercantil traído a fojas 184 y del testimonio de escritura que obra a fojas 220, vuelta, el Presidente de la Compañía habría de ser el Jefe Superior y Administrador General de todos los establecimientos y propiedades de la sociedad, es lo cierto que la letra de cambio cuyo importe se reclama en este juicio, no aparece aceptada en representación de la sociedad librada por su administrador, sino por persona que afirmó estar autorizada con poder bastante y ser presidente de la Compañía, por lo que tratándose de un documento esencialmente formal, como es la letra de cambio para resolver la cuestión que se debate, hay que atenerse exclusivamente a lo que resulta de la misma y en su consecuencia reconocer que no apareciendo aceptada la letra por quien consignara en la antefirma ser el administrador de la Compañía librada, carece de aplicación al caso lo dispuesto en el último párrafo del artículo 447 del Código de Comercio".

Que por consiguiente, "sin entrar a discutir si el artículo 447 del Código de Comercio sólo establece una presunción legal en favor de los administradores de Compañías, que puede destruirse con la prueba en contrario, en los casos de estarle limitada al administrador la facultad de librar endosar o aceptar letras de cambio, se hace preciso estimar que la letra de cuyo cobro se trata, no fué aceptada por el administrador de la Compañía librada, sino por su presidente autorizado con poder bastante, según consignó en la letra por lo que al impugnarse la existencia de tal poder y negarse que el presidente estuviere facultado para aceptar por sí solo letras de cambio libradas a cargo de la Compañía ejecutada, se hace necesario examinar la prueba aportada a ese respecto en el juicio".

Que "según declaró el señor Carlos Dufeu, firmante de la aceptación de la letra de cambio, al ser examinado como testigo, nunca la Compañía le confirió poderes por escritura pública, no teniendo otras atribuciones y facultades que las que le otorgaban como presidente los Estatutos de la sociedad; y según se comprueba con el testimonio de escritura y la certificación del Registro Mercantil acompañados, el Presidente de la Auxiliar Marítima, S. A., estaba autorizado para firmar los contratos públicos o privados que acordaren la Junta General o la Directiva, pero para la aceptación de todo documento de giro a cuya clase pertenece la letra de cambio, requerían la concurrencia del Presidente y del Tesorero de la Compañía, y al faltar en la aceptación de la letra objeto de este juicio, la firma del Tesorero, la aceptación carece de eficacia necesaria para obligar a la sociedad en cuyo nombre se aceptó, siendo, por lo tanto nulo el título que sirvió de base a la ejecución, constituído por la referida letra de cambio, a la que sirve de complemento el acta de protesta".

M.E.C.D. 2016

Crónica Católica

ACTOS CATOLICOS PARA MANANA

EL JUBILEO CIRCULAR

En la iglesia de las Esclavas del Corazón de Jesús (Luyanó) el Jubileo Circular.

La Misa del Sacramento a las 8 a.m. A continuación la exposición. A las 5 de la tarde los ejercicios de la reserva.

MES DE MARIA

En todos los templos los solemnes ejercicios del Mes de María.

Fiesta anual a Santa Rita en el Cristo

En la iglesia del Santo Cristo de los Padres Agustinos de la Habana, se celebra la fiesta anual a Santa Rita de Casia, con arreglo al siguiente programa:

Misas rezadas en el altar de Santa Rita, a las 6 y 30 y 7 de la mañana.

A ls 8, Misa cantada en el mismo altar. Después de esta misa, ejercicio de la novena y veneración de la Reliquia.

A las 9 a.m., misa solemne de ministros, cantada por un gran coro mixto.

Pronunciará el panegírico el Exmo. y Rvdmo. Sr. Obispo de Camagüey, Monseñor Enrique Pérez Serantes.

Confesiones. Las personas que lo deseen pueden confesarse en esta iglesia, el martes 21 desde las 6 y media de la mañana hasta las 9 de la noche. Y el miércoles 22 durante la mañana.

Comunión. La Sagrada Comunión será distribuida en el altar de Santa Rita, cuantas veces sea necesario.

A las 12 del día, peregrinación espiritual a Casia ... ...

El día 22, fiesta de Santa Rita, delante de su cuerpo incorrupto se pedirá de modo especial por las Religiosas Agustinas de Casia, hermanas de Santa Rita, por las necesidades de Cuba; para que el Señor le conceda la verdadera paz y prosperidad. A fin de que su oración vaya acompañada de la de todos los cubanos y tenga más eficacia delante de Dios, el día 22 a las doce en punto, en el altar de Santa Rita de la Iglesia del Cristo y ante su reliquia, se hará la peregrinación espiritual al Santuario de Casia para unir nuestras oraciones a las de las religiosas. Dichas religiosas harán una novena especial delante de Santa Rita para pedir por los mismos fines, es decir, suplicar a la Santa que alcance del Señor para esta bella isla la paz tan deseada y la prosperidad necesaria, por lo que se suplica alguna limosna para el Santuario de Casia. Pueden entregarla a cualquiera de los Padres de la Comunidad.

A las 5 y media de la tarde y a las 8 y media de la noche, exposición solemne de Su Divina Majestad, estación, Santo Rosario, cánticos, sermón por Monseñor Enrique Pérez Serantes, Obispo de Camagüey, cánticos, ejercicio de la novena, reserva, bendición de las flores de Santa Rita, con las cuales serán obsequiadas las personas que no hayan presentado sus flores a bendecir.

Indulgencia Plenaria. Todos los fieles confesando y comulgando, ganan Indulgencia Plenaria, tantas cuantas veces visiten las Capilla de Santa Rita, orando según las intenciones del Sumo Pontífice.

Flores. Se suplican las flores para el adorno del templo y para la bendición.

Las personas que lo deseen pueden llevar flores, en particular a la bendición.

Se advierte, que bendecidas las rosas, son cosas sagradas y como tales deben tratarse con toda veneración ..

La Venerable Comunidad de Padres Agustinos y el Muy R. P. Lorenzo M. Spirali, Ecónomo de la esclarecida Ordn de San Agustín, se complacen en invitar a los fieles a estos solemnísimos actos religiosos en honor de Santa Rita.

Se advierte a los fieles que el templo permanecerá abierto desde las 6 y media de la mañana hasta las 9 y media de la noche.

El Apostolado de la Oración y su asamblea

Se celebrará el 26 de mayo a las tres de la tarde, en la casa social de La Anunciata

Ya no son solamente los 250 coros de Reina los que toman parte en esta Asamblea; a ella están invitados como el año pasado, los 42 de la Parroquia del Angel, los 16 de Monserrat, los 15 del Pilar, los 23 de Jesús del Monte, los 7 del Cristo, los 20 de Jesús María, los 3 del Cerro, los 7 de San Nicolás, los 40 del Vedado, de los Colegios, los 8 del internado del Cerro, los 12 del externado de Tejadillo, los 8 de las Ursulinas, los 10 del Apostolado, Marianao, los 7 de Cristo Rey; 1 de Lestonac; los 40 de Belén; los 4 del Buen Pastor; los 16 de La Milagrosa, Casa Blanca; los 15 del Angel de la Guarda; los 15 de Aldecoa; los 3 de Las Reparadoras y los de los Hermanos Cristianos (Vedado y Carlos III) y, si mandan sus representaciones todos los que están de alguna manera unidos con nosotros tendremos los 20 de Pinar del Río, los 12 de Marianao, los 12 de Bejucal, los 20 de San Antonio de los Baños, los 20 de Santiago de las Vegas, los 22 de Los Palacios, los 35 de Güines, los 15 de Colón, los 7 de Macuriges, los 15 de San Juan y Martínez, los 16 de Alacranes, los 14 de Amarillas, los 10 de Manguito ,los 14 de Unión de Reyes, los 47 de Camajuaní, los 14 de Sabanilla del Encomendador, los 14 de Agramonte, los 7 de Tapaste, los 22 de Viñales, los 24 de Jovellanos, los 18 de Güira de Melena, los 16 de San Cristóbal, los 4 de Regla, los 14 de Batabanó, los 20 de Jaruco, los 34 de Guanabacoa, los 12 de Camagüey, los 16 de Palma, los 10 de Perico, los 10 de Los Arabos, los 10 de Madruga, los 7 de San Antonio de Río Blanco, los 10 de Aguacate, los 6 de Bolondrón, los 14 de Jagüey Grande, los 20 de Versalles, los 16 de Nuevitas, los 10 de Surgidero de Batabanó, los 8 de San José de las Lajas; los 5 de Quemados de Güines; los 2 de Santa Cruz del Sur; los 7 de Arroyo Naranjo y los 4 de Key West.

Si el año pasado el entusiasmo y fervor se desbordó, por decirlo así, en aquella Asamblea general celebrada en La Anunciata por estos Centros del Apostolado, ¿qué resultará este año cuando de nuevo se sumen todos esos centros enumerados y todos los demás que deseen concurrir?

Rivalicen en santo entusiasmo y en ardiente devoción Directores, Celadores y Celadoras, Socios y Socias del Apostolado a Honra, gloria y alabanza del amorosísimo Corazón de Jesús.

EN LA PARROQUIA DE GUANAJAY

Solemne Triduo. Los días 23, 24 y 25, en la Iglesia Parroquial de Guanajay, se celebrará solemne Triduo en honor de San Hilarión, su Patrono, en conmemoración al 240 aniversario de la fundación de su iglesia parroquial por el Obispo Compostela y la Condesa de Gibacoa y el octavo año del establecimiento de los 21 Domingos de San Hilarión, por su actual Párroco, Presbítero José María García del Valle.

Todos los días del Triduo se destribuirá la sagrada Comunión desde las 6 y media de la mañana cada media hora. A las 8 y media de la mañana, misa cantada. A las 8 de la noche, Rosario, ejercicio del mes de las flores y del Triduo a San Hilarión, sermón por el R. P. Dr. Antonio Melo, O.F.M., terminándose con el ofrecimiento de las flores.

Día 26. El domingo 26, a las 8 de la mañana, Misa de Comunión general. A las 10 de la mañana, misa solemne de Ministros con orquesta, escogidas voces y sermón por el R.P. Antonio Melo, O.M.F. Al Ofertorio cantará el Ave María de Millard, el barítono español, Juan Pulido, acompañado al armonium por su esposa, la eminente poetisa cubana Dalia Iñiguez. En esta función será estrenado un armonium de fabricación francesa con 16 registros.

A las 5 y media de la tarde, exposición, mes de las flores, Visita a San ilarión y reserva. A las 6 y media p.m., grandiosa procesión pública por las calles de la villa, con las imágenes de Nuestra Señora de las Mercedes y San Hilarión, Patronos de la Villa.

Al llegar la procesión a la calle Herrera, se detendrá ante la fábrica de tabacos de la firma Solaun, procediendo el Párroco a bendecirla, quedando con este acto inaugurada. En ella serán colocados 200 tabaqueros.

Serán madrinas las distinguidas señoritas Ana y Abilia Solaun.

La bendición se practica a petición oficial al Párroco por el Gremio de Tabaqueros de la localidad.

La procesión y demás actos serán amenizados por la Banda Municipal de Guanajay.

Invita a estos actos el Párroco, Padre José María García del Valle.

PRIMERA COMUNION EN EL COLEGIO «NAZAREHT»

El sábado día 25, a las siete y media de la mañana, en la Iglesia de Santa Catalina, 25 y A, Vedado, tendrá lugar el solemne acto de la Primera Comunión de las alumnas de este acreditado plantel, que dirige la culta doctora señorita Margarita del Prado.

Durante la celebración del mismo se cantarán preciosos motetes por las propias educandas.

El templo lucirá un precioso y bello tdorno floral confeccionado con profusión de flores y arecas.

Terminada la ceremonia se servirá un exquisito desayuno en los jardines del edificio del plantel.

Invitan a tan solemne ceremonia, la Directora y cuerpo docente del mismo.

CAMBIO DE DOMICILIO

Comunicamos a nuestros lectores que hemos cambiado nuestro domicilio para Manrique 47, altos, a donde en lo sucesivo deben enviar toda la correspondencia que se relacione con esta Sección Católica.

Dirección: Sr. Gabriel Blanco, Manrique 47, altos.

Será hoy la junta de los Cabs. de Colón

En la noche de hoy, martes, se celebra la gran asamblea de apertura del programa de actividades extraordinarias que se propone desarrollar durante los meses de mayo y junio el Consejo San Agustín No. 1390, de la Orden de Caballeros de Colón. Varios de los mejores oradores de la Orden harán uso de la palabra y la junta resultará una de las más concurridas que jamás se hayan celebrado por el citado Consejo.

El programa de acción para mayo y junio comprende la obtención de nuevos beneficios para los asociados del Consejo y la participación de éste en el movimiento internacional de la Orden de Caballeros de Colón llamado «Movilización para el Apostolado Seglar» y que tiene por finalidad acrecentar en los miembros de la Orden, como también en los hombres que pudieran llegar a serlo, el verdadero sentido de la necesidad presente de la participación seglar y del esfuerzo unido, en la organización de seglares católicos más formidable del mundo, en el sostenimiento de los ideales de la civilización cristiana, por la que la Iglesia y los Caballeros de Colón existen. El movimiento reinterpreta los propósitos fundamentales de los Caballeros de Colón, señalando con énfasis la responsabilidad individual en el servicio activo por la Iglesia y por la sociedad en que se vive.

La reorganización de las Comisiones del Consejo, todas con un personal activo, entusiasta y comprometido a trabajar intensamente, las ha dejado integradas como sigue:

Comisión de Beneficencia: Dr. Joaquín Friguls; señores: Antonio M. García Pérez, Fernando Arrojas, Fernando García, Antonio Alegría, Benito R. de la Vega, doctor Ruperto Arana.

Comisión de Educación y Recreo: Dr. Andrés Rodríguez Acosta, Sr. Alberto Landa, Dr. Julio Morales Coello, señores Lawrence H. Daniel, José R. de la Rionda, Fernando Díaz de la Rionda, R. P. Hilario Chaurrondo.

Comisión de Cooperación Religiosa: Sr. Melchor Herrea. (Los demás miembros se están seleccionando cuidadosamente).

Comisión de Propaganda: señores James H. Warner, Juan Curantaliet, Víctor L. Zayas, Jorge J. Recio, Otto Traber, José J. Palma, Nicolás Izquierdo.

Comisión de Casa: señores Jorge J. Hyatt, Gabriel de Zéndegui, Manuel Alegría, Harry E. Swan, Dr. Aurelio de la Pezuela, señores Gustavo Cossío y Nicolás Alfonso.

Movilización para el Apostolado Seglar: Sr. Antonio Alegría y Mujica, Ex G. C. Director de la Campaña.

Comité Ejecutivo: Gran Caballero del Consejo doctor Oscar A. Lay; Director de la Campaña, señor Antonio Alegría; Secretario financiero, señor Jorge Hyatt; Capellán del Consejo, Mons. Manuel Arteaga; Capellán auxiliar, R. Padre H. Chaurrondo.

Vocales: Dr. Arturo Fernjndez, Ex G. C.; Sr. Antonio Rodríguez Hernández; Dr. Julio Morales Coello, Sr. Alberto Landa Romero, Sr. Fernando Díaz de la Rionda, Sr. Leopoldo Herrera, Sr. Harry E. Swann, Sr. Joaquín Andino, Sr. Fernando García.

Director de Publicidad de la Campaña: Mr. James H. Warner.

A continuación damos el programa de acción para desarrollar durante mayo y junio, por las citadas Comisiones:

Comisión de Beneficencia: Misa de Requiem por el H. A. Mendizábal. Organización de la sesión solemne de funerales. Servicios de clínica, médicos, farmacia, etc., en combinación con alguna de las cooperativas ya organizadas. Terreno para el Panteón para miembros del Consejo.

Comisión de Educación y Recreo: Conferencias en el Consejo y por radio. Velada, reunión en el Consejo y excursión.

Comisión de Cooperación Religiosa: Cooperación en el trabajo de los párrocos y superiores de Centros religiosos, por medio de los Hermanos que concurren a estos Centros.

Comisión de Propaganda: Boletín periódico de información. Atracción y agrupación de ex miembros y candidatos. Agrupación de damas auxiliares.

Consejo en pleno: Campaña para el aumento de asociados, reforzando las filas de la Orden, por el bien de la Iglesia y de los católicos en los países de la América. Movilización para el Apostolado Seglar.

El entusiasmo que este programa ha despertado en la masa social del Consejo es inmenso y la junta o asamblea de esta noche promete ser un numeroso de la concurrencia de los magno acontecimiento tanto por lo asociados como por lo interesante del acto. Todo miembro del Consejo desea hacer constar con su presencia su respuesta a la llamada hecha a cada uno por el Gran Caballero doctor Oscar A. Lay.

REGLANAS

Por Alejandro Pérez Pérez

UN GRAN BAILE SOCIAL

Muy esperado.

Y que constituirá un gran acontecimiento.

Es el que celebrará el próximo sábado el prestigioso Casino Español de Guanabacoa, cuna de la gentileza y paraíso de la alegría.

"Baile de las Flores", que haciendo honor a su nombre, lucirá una bella y artística decoración floral avalorada con una original iluminación en combinación con millares de multicolores globos que cubrirán todo el cielo del amplio salón, donde la seducción de las otras flores — las mujeres — con sus encantos y bellezas, harán que ese baile sea escrito con letra de oro en la historia social de Guanabacoa.

José R. Arango de la Maza, el ameno y siempre cumplido compañero que redacta las muy leídas notas "Guanabacoa al Día", del DIARIO DE LA MARINA, es quien ofrece esa gran fiesta bailable en el Casino Español de Guanabacoa, a la que han de prestar su decidida cooperación numerosas sociedades que agradecen a tan apreciado compañero, la disposición y actuación de su pluma, a los éxitos por ellos obtenidos.

De Regla, donde tantos amigos cuenta Arango de la Maza, asistirán a ese gran baile por él organizado, numerosísimas parejitas.

E igualmente de la Habana.

Lo que hace presumir que los espaciosos salones del Casino Español de Guanabacoa, han de resultar pequeños para dar cabida a todos los que esa noche del próximo sábado han de ir a testimoniarle afectos y simpatías.

Diariamente son atendidas las innumerables peticiones de invitaciones, que bellas y encantadoras damitas hacen a la secretaría del Casino Español.

Para los caballeros se ha señalado la pensión de cincuenta centavos.

Dos aplaudidos conjuntos musicales son los encargados de los bailables.

La orquesta de Antonio María Romeu, el mago de las teclas.

Y el septeto "Matancero".

También se sortearán entre las parejitas varias agradables y útiles sorpresas.

De ese gran "Baile de las Flores" del Casino Español de Guanabacoa, la crónica social hará una amplia descripción.

No faltará la mía.

Porque allí estaré.

Para cumplimentar ese requisito.

EL DOCTOR ANDRES AVELLO PORTELA

Médico primero del Puerto.

Y profesional de grandes simpatías.

Me informa—para que por este medio así lo haga saber—que todos los martes y sábados, de dos a seis de la tarde, dará consulta exclusivamente para los pobres, en la Casa de Socorros de Regla.

Así satisface el doctor Avello Portela numerosas peticiones que en ese sentido se le han hecho.

Sépanlo los interesados.

UNA INVITACION

La he recibido.

Ella es para la grandiosa Verbena que de nueve de la noche a cuatro de la mañana ha de celebrar la Sociedad de Propietarios y Vecinos de Santa Amalia y Barrio Azul.

El próximo sábado.

La siempre activa Sección de Fiestas de tan simpática sociedad, ha contratado para esa noche, a los siguientes conjuntos musicales:

Orquesta I. Díaz.

Septeto "Terry 1927".

Quinteto "Los Barcaleses".

Lo que unido al entusiasmo que existe entre las damitas, ha de constituir un nuevo éxito social.

Muy justificado.

EN LA ESCUELA PRIMARIA SUPERIOR

Se celebró el "Beso de la Patria".

Con gran solemnidad.

Presidió el acto el alcalde, señor Crescencio López Rangel.

Y con él se encontraban en la mesa presidencial el inspector del Distrito Escolar de Regla, doctor José M. Otazo; el supervisor militar de la Policía, teniente Luis Silva; el presidente de la Junta de Educación ,doctor Gustavo Varona Arango; el secretario de la misma, Pablo Peña; el jefe de la Policía, capitán Gerardo García Martínez; el teniente de la Reserva Militar, doctor Alberto López Sánchez.

El inspector del Distrito Escolar de la Habana, doctor Eduardo Sánchez y el secretario de ese departamento, doctor Justo Méndez.

El compañero en la Prensa José de J. Ortoño, Joaquín Beceiro, tesorero del Ayuntamiento; José Truevas, profesor de trabajos manuales, y otros.

Y las profesoras de la Escuela Primaria Superior: Margot Sardiñas de Díaz, directora: Carmen Bianch, Anita Bosch Martínez, Matilde Singla de Piñeiro, Asunción González de Pérez, Estela Ruiz.

La gentilísima y siempre atractiva Rosita Añón. Mercedes del Castillo, Hortensia Mendoza.

Y Terina Arencibia, quien con tanta competencia venía desempeñando una de las aulas de la Escuela Superior y recientemente ha sido destinada a ocupar la que en propiedad le corresponde a otra escuela del Distrito.

La señorita Arencibia, queridísima por sus alumnos y compañeros, llena de dolor, se despidió de todos, en cumplimiento del deber.

Con el Himno Nacional, a piano y violín, por las ex alumnas señoritas Noemí y Mirtha Vilarello y Bosch, comenzó esa fiesta del "Beso de la Patria".

La directora, señora Margot Sardiñas de Díaz, hizo una amplia explicación de lo que significaba ese justo tributo con que la Escuela Pública premia a sus alumnos beneméritos.

Descenso lento de la bandera, sobre los niños premiados, por el presidente del acto.

Entrega de diplomas a las siguientes alumnas:

Bertha Guillaume.

Norma González.

Mirka López.

Y Ada González.

"20 de Mayo de 1902", poesía, por la niña Norma González.

"La Patria", recitación, por la alumna Elia Gutiérrez.

Pieza musical de violín y piano, por Noemí y Mirtha Vilarello.

"20 de Mayo", recitación, por la alumna Gloria Pajón.

"El Beso de la Patria", poesía, recitada por el alumno Antonio Prieto.

Con el himno "Beso de la Patria", desfilaron los alumnos.

También asistió una sección de dieciseis policías al mando de los sargentos Aribú y Urquiola, quienes militarmente saludaron a la bandera al unísono de los alumnos.

El doctor Eduardo Sánchez, inspector del Distrito Escolar de la Habana, expresó a nombre del Secretario de Educación, su agradecimiento por la cooperación que a ese acto prestaron el alcalde, el supervisor, teniente Silva y el jefe de la Policía.

A las once y media de la mañana, terminó esa simpática fiesta escolar.

De grata recordación.

UNA BODA

Notarial.

Se efectuó el pasado sábado.

Fueron los contrayentes la señorita Adelina de Antón García y el apreciado amigo Armando Alfonso Suárez.

Ante el notario, doctor Alberto López Sánchez, que actuó en esa ceremonia, sellaron oficialmente sus ideales de amor.

Como testigos, actuaron: por el novio, Manuel Alvarez, Arturo Contreras y José Manuel Cuervo.

Por la novia, Fernando Foyo Foyo, Enrique Echavarría Herrera y Alfonso Cabanas.

Con ponche y licores se brindó por la felicidad de los nuevos esposos.

Entre las damas y damitas que allí vimos, recordamos los siguientes nombres:

Josefina Acosta de Alfonso.

Caridad Lima de Espinosa, Serafina de la Holla de Fernández.

Esther Colíles de Contreras, María Martínez de Miguel, Juana Vicetto de Ventura, Hilda de la Paz de San Román.

Señoritas:

Nena y Josefina Morín, Josefina Miguel, Laura González.

María Antonia Paz, Lolita Rey, Olga Regalado.

Rogelia Alfonso, Josefina Martínez, muy bonita y simpática.

Inés María y Bebita Duarte, Mercedes Piñón.

La gentil Blanquita Hernández.

Esther García, simpático capullito.

¡Adelina y Armando!

Que sean siempre felices.

Son mis deseos.

ANIMADO BANQUETE

Fué el de ayer.

En el restaurant "La Marina".

Organizado por la siempre entusiasta Asociación de Caballeros Católicos de Regla.

Unión número 35.

Con motivo de hacer pública demostración de su unificación fraternal.

A las dos de la tarde, y ante una bien adornada mesa, tomaron asiento las siguientes personas:

En la presidencia: Vicentico Nonell, Juan G. de León, Juan Cabezas, Santiago Pachón Bello, Francisco Inchauspi y el cronista, en representación del DIARIO DE LA MARINA.

Y en lugares preferentes:

Fernando Prats, Fulgencio Rodríguez, Pedro Padrón, Valentín Fontela.

Virgilio González, Alfredo Hevia, Manuel Soler, Silvino Martínez, José María Hernandorena, Santiago Pachón (hijo), quien esta vez, en vez de uno, tenía cinco "Hatuey" en miniatura, que llamaron la atención de todos los allí presentes.

Serafín Martínez, Juan Prats, Vicente Hernández, Guillermo Puigros.

Fernandito Loredo, Bernabé Bolinaga, Cándido Touront.

Francisco Vargas, Juan Suárez, Ignacio Iglesias, Benigno Gómez.

Crisanto Ruiz, Constantino González, José Pumarada, Antonio González Pérez.

Rafael Torrens, Juan Pagán, Francisco Nader.

Restituto Fernández, Angel García Cueto, Juan Martínez, Tomás Rodríguez.

José Gruñeiro, Antonio Touront, Reinaldo Basilio, Manuel Lezcano, Antonio García, Francisco Gutiérrez, Joaquín Torres.

Todos hicieron honor al siguiente menú:

Arroz con pollo, a lo "Nonell'.

Fricasé de carnero, a lo "Pachón".

Ensalada, a lo "León".

Postres, a lo "Cabezas".

Café, a lo "Hevia".

Cerveza Hatuey, a lo "Inchauspi".

Tabacos, "Unión número 35".

A la hora de los brindis lo hicieron, en primer término, el presidente de los Caballeros Católicos de Regla, Vicentico Nonell.

Después, el secretario, Juan G. de León. Ambos con fácil palabra, significaron la trascendencia de ese acto, que no era otro que el de buscar la ya firme unificación fraternal de los Caballeros Católicos.

Fueron muy aplaudidos.

A instancias del inquieto y dinámico secretario, del presidente y otros significados amigos allí presentes, tuve que hablar.

Y al hacerlo, expresé mi agradecimiento por la inmerecida atención de ser el único "extraño" que fué invitado a ese simpático almuerzo, donde tanto bueno se había dicho y donde tantos buenos católicos luchaban con la cruz, por Dios y por Cuba.

Poco después, Vicentico Nonell declaró terminada la fiesta.

Que no será la última.

Según impresiones allí recogidas.

Anuncios Clasificados Ultima Hora

ALQUILERES

a-1 HABANA

SE ALQUILA: LEALTAD 68, SALA, recibidor, cinco cuartos, baño intercalado, comedor, cocina, pantry, cuarto y servicios de criados, Informan en la misma primer piso.

SAN PEDRO NUMS. 24 Y 26

Se alquilan los hermosos altos, derecha e izquierda y bajos de esta casa, frente a la brisa y a la plazoleta de Luz. Cuenta con comodidades para larga familia, Bufete, Consultorio, Consignación de Vapores, etc., etc. y amplias habitaciones, en la azotea. Las llaves e informes: San Pedro número 6. Dr. Arturo A. Vázquez. Telf. A-9619. A-1

OBRAPIA NUM. 51

Entre Habana y Compostela. Se alquilan los bajos de esta hermosa casa, divididos en dos locales para almacén, uno grande y otro pequeño, ambos, con servicios completamente independientes, pudiendo comunicarse si así interesase. Las llaves en la Panadería «La Caoba», Obrapía número 42. Informan: San Pedro 6. Telf. A-9619. A-1

SANTO TOMAS NUM 1

Accesoria C., por La Rosa. Se alquila esta amplia accesoria, con comodidad para familia, en los altos y capacidad para tres carros, en los bajos. Llaves e informes: San Pedro núm. 6. Telf. A-9619. A-1

MONTE 399

Alquilo, piso izquierda, moderna casa, comodidades para regular familia. Llaves e informes: San Pedro 6. Telf. A-9619. A-1

CARLOS III, ESQ. A ESPADA

Se alquila este moderno edificio, compuesto de dos naves, una alta y otra baja, con solidez para cualquier industria, en la planta alta. Llaves e informes: San Pedro número 6. Telf. A-9619. A-1

ALQUILO DOS CASAS MODERNAS, Jovellar esquina Hospital, altos, tres y cuatro cuartos, sala, recibidor comedor, baño intercalado, cocina y demás servicios. Informan, en la Bodega. F-6186. A-1

SE ALQUILA, LAGUNAS 41, ALTOS, muy fresca, moderna, dos habitaciones. Llave, de 12 a 6. M-7988 y M-9323. A-1

ALQUILO HERMOSOS BAJOS, CON garage, portal, sala, recibidor, tres cuartos, baño intercalado, comedor al fondo, cuarto y servicio de criados, gran patio, Pozos Dulces 14, casi esquina a Bruzón, Ensanche de La Habana, dos cuadras de Carlos III. Llave en la misma. Informan: M. número 164, entre 17 y 19, Vedado: 38 pesos. A-4761. A-1

SE ALQUILA LA PLANTA BAJA, de la casa Jesús María 117, muy próxima al Gobierno Provincial y Estación Terminal. Precio de situación. Informan en la misma. A-1

a-2 VEDADO

CALLE 23 NUM. 433

Alquilo piso alto, moderna casa, comodidades para larga familia, garage, cuartos de criados. Llaves e informes: San Pedro 6. Telf. A-9619. A-2

CALLE 27 NUMERO 328, ENTRE A. y B., Vedado. Se alquilan modernos bajos, con 4 habitaciones y demás comodidades. Llaves esquina A. A-2

a-13 ALQUILERES VARIOS

PARA MATRIMONIO SOLO SE SO-licita cocinera buena que sera hacer dulces y haga lijera limpieza en la calle L 153, entre 15 y 17 tercer piso, se desean referencias. A-13

ALQUILERES

b-2 APARTAMENTOS

SE ALQUILAN APARTAMENTOS modernos, en San Miguel 96 a una cuadra de Galiano. Informan en la Tintorería. B-2

b-4 HABITACIONES

SE ALQUILA UN APARTAMENTO para la calle y habitaciones muy frescas con comida o sin ella. Bernaza No. 50 piso 2o. B-4

ALQUILO HABITACIONES CON O sin comida, baratas, continuación Prado. Calle Cárdenas 65, altos, frescas, claras, amplias, buen baño, vista calle, seriedad casa elegante. Cambiamos referencis. B-4

SE ALQUILAN DOS HABITACIO-nes, con vista a la calle, las dos, en casa moderna, particular, juntas o separadas, con comida, independientes, Manrique 49, esquina a Concordia, altos. B-4

MATRIMONIO RESPETABLE, SIN niños, alquila habitación a matrimonio o dos señoras con toda asistencia, agua caliente. Precio económico. Unicos huéspedes, San Lázaro 161, segundo piso. Telf. M-6522. B-4

OBISPO 82, POR VILLEGAS, UNA cuadra de Prado. Vean que buenas habitaciones todas vista a la calle y toda asistencia, agua caliente. Una persona: $25.00. Dos: $34.00 y $38.00. Muy buen servicio. Telf. M-8046. B-4

SE ALQUILAN DOS HABITACIO-nes a hombres solos o matrimonios sin niños, con comida, si se desea. Lealtad 88-A., altos. B-4

RESIDENCIA PARA FAMILIAS HO-norables. Amplias y ventiladas habitaciones, frente al mar, a la brisa, regios baños, agua caliente y fría. Puede comer. Precios económicos, San Lázaro 75, esquina a Crespo. Telf. A-9571. B-4

SE SOLICITAN

b-9 Agencias de Colocaciones

LA AGENCIA DE COLOCACIONES, La Casa Susana, le ofrece cocineras y reposteras, americanas y españolas, con buenas referencia; lavanderas, muy buenas y con referencias; criados de ambos sexos todos con excelentes referencias, americanos, españoles y del país. Llame: Telf. FO-2555. B-9

s-1 CRIADAS Y CRIADOS

SE SOLICITA UNA ESPAÑOLA, PA-ra limpiar, por horas. Informan en Soledad 46, Bodega. S-1

SOLICITO CRIADA ESPAÑOLA DE mediana edad que sepa trabajar bien y tenga buenas referencias. $15, sueldo y uniformes. Vedado: calle 15 No. 380, entre 2 y 4. S-1

SE SOLICITA UNA BUENA COCI-nera, que duerma en la colocación y que tenga referencias. En la misma una criada de mano blanca o de color. Informan: Telf. I-2484. S-1

SE SOLICITA MUCHACHA ESPA-ñola, para los quehaceres de tres personas. Sueldo: 12 pesos, Estrella 51 segundo piso, entre San Nicolás y Rayo. S-1

SE SOLICITA UNA MUCHACHA blanca para criada de manos en Campanario 70, altos. S-1

SE SOLICITA UNA COCINERA Y una criada de mano. Tienen que saber su obligaciión. Informan en San Lázaro 335, altos, esquina a Basarrate. S-1

s2 COCINERAS Y COCINEROS

SE SOLICITA UNA BUENA COCI-nera para Campanario 70, altos, que de referencias. S-2

SE SOLICITA COCINERA MEDIA-na edad y que limpie y duerma colocación, Man Mariano 90, entre Juan Delgado y Goicuría. S-2

SE SOLICITAN

s11 Agentes y Vendedores

NECESITAMOS VARIOS HOM-bres mayores de eda d, con referencias, que sepan las cuatro reglas, para emplearlos en compañía americana, con cargos bien retribuidos. Preguntar por Mr. Frank, en Bernaza No. 3, entrada por la Real Silk, altos, el próximo martes día 21, a las 3 p.m. No tratamos este asunto por correspondencia S-11

VENDEDORES

Solicitamos para el Interior de la República, Chocolate Malteado Vitaminado «Tabú», Dep. San José 126 y medio. Escríbanos, no perderá su tiempo. S-11

SE OFRECEN

s-1 CRIADAS Y CRIADOS

SE DESEA COLOCAR UNA JOVEN española, para cocinar y limpiar. U-5470. O-1

SE DESEA COLOCAR UNA JOVEN española para criada de mano o de cuartos. Sabe lavar y planchar. Es trabajadora y formal. Tiene referencias y va al campo. Telf. U-5470. O-1

SE DESEAN COLOCAR DOS ESPA-ñolas, una de criada de mano o para cuartos; y la otra, para manejadora, Llevan tiempo en el país y saben trabajar. Tienen referencias. Telf. F-3017. O-1

SE DESEA COLOCAR UNA JOVEN española, de criada de mano. Tiene referencias. Telf. A-0424. O-1

SE DESEA COLOCAR UNA COCINE-ra del país. Sazona a su gusto, no hace limpieza y duerme fuera. Tiene buen carácter y buenas referencias. Prefiere Vedado. Informes: F-5124. O-1

SE DESEA COLOCAR UNA MUCHA-cha española, de criada de mano, cuartos o comedor, acostumbrada al servicio fino. Tiene referencias. Telf. M-5554. O-1

s2 COCINERAS Y COCINEROS

COCINERA REPOSTERA MEDIANA edad alemana desea colocarse para cocinar solo y ayudar en la limpieza cocina criolla y americana. Tiene referencias. Teléfono M-7313. O-2

DESEA COLOCARSE COCINERA DE color, lleva tiempo en el país, cocina criolla y americana, sabe repostería en casa de huéspedes o particular. Tiene referencias. 19 esquina a 10, teléfono F-4449. O-2

SE OFRECE, SOLO PARA LA CO-cina, buena cocinera y repostera, madrileña. Cocina criolla, española y toda clase de platos finos. Es limpia y dispuesta. Tiene referencias. Telf. F-2632. O-2

SE DESEA COLOCAR UNA JOVEN española, para cocinar. Sabe de repostería y desea casa de moralidad. Telf. M-4603. De 9 a 12 y de 3 a 6. O-2

SE DESEA COLOCAR UNA ESPA-ñola, de cocinera y repostera. En la misma, una para comedor. Tienen buenas referencias. Informes: Calle I. número 228, Vedado. O-2

s3 MANEJADORAS

SEÑORA JOVEN PARA ACOMPA-ñar, cuidar niño, inglés, referencias muy buenas. Telf. FO-2443 calle B entre 12 y 14, (Reparto Almendares) Contestar teléfono en oficina de Doctor. O-3

s8 CHOFFERES

SE DESEA COLOCAR UN CHOFER-mecánico. Informan: Telf. F-1608. O-8

014.—OFERTAS VARIAS

JOVEN DELINEANTE, CON CONO-cimiento de Agrimensura y manejo de aparatos de Ingeniería desea colocarse con ingeniero, agrimensor o contratista, etc. Posee un tránsito, lienza, etc. No tiene pretensiones. M. González Castellanos, Amargura 31, Dto. 5. Teléfono A-9328. O-15

SE OFRECE UN MATRIMONIO ES-pañol para el servicio de casa particular o para encargado de finca o casa apartamentos, tienen referencias teléfono U-1139. O-14

COMPRAS

v-7 MAQUINARIAS

COMPRO BOMBA VACIO, QUE HA-ga 27 pulgadas vacío tubo succión, una y media a tres pulgadas, preferible movida por polea. Informes: L. Muro, Gran Hotel, Teniente Rey. A-1002, de 2 a 3 p. m. C-7

ARRENDAMIENTO

v-3 FINCAS RUSTICAS

TOMO EN ARRENNAMIENTO, FIN-ca de una a dos caballerías, con buena casa familia, con no menos de 4 habitaciones, de Habana a Santiago de las Vegas a Hoyo Colorado. Tiene que tener de todo y buena tierra. Informes: Sotolongo Concordia 24. AA-3

VENTAS

2 SOLARES

VENDO SOLAR A PRECIO INCREI-ble. Calle 22, Reparto Miramar, Garcilaso de la Vega. M-4143, Aguila 99. V-2

3 FINCAS RUSTICAS

SE ALQUILA FINQUITA DE CINCO mil metros, Carretera Bejucal, a la salida de Calabazar, casa, agua, luz eléctrica: $10.00. Informes: F-4964. V-3

V-6 Automóviles y Accesorios

VENDO FORD V-8, DEL 32, SEDAN, 4 puertas, 6 ruedas; Chevrolet del 29, Sedan, 4 puertas. Están nuevos. Aproveche ganga, 23 número 455 esquina 12, Vedado. Cecilio. V-6

VENDO CAMION $70.00, CHEVRO-let carrocería, 3 gomas nuevas, para reparto pan, café, 26 No. 81 entre 29 y 31, Vedado Loureiro. V-6

15 OBJETOS VARIOS

COCINA DE GASOLINA, COLOR gris, marca «American», tres quemadores y horno grande con termómetro; calentador «Red Star» boiler, 50 galones, perfecto estado y buen precio, 23 número 496, entre 20 y 22, Vedado. V-15

PROFESIONALES

p-1 DRES. EN MEDICINA

VACUNE SU PERRO CONTRA LA RABIA

Dr. Adriano Padrón, Dr. José A. Castañedo. Médicos-Veterinarios. (Graduados en 1926). Vacunaciones contra la Rabia y Moquillo a domicilio. Precios módicos. Telf. FO-7118. P-1

DR. DANIEL MILANES DEL POZO

Médico Cirujano y Farmacéutico. Consultas, de 2 a 4, Figuras 42, Habana. Enfermedades del Estómago e Intestinos, Corazón y Pulmones, niños y señoras. P-1

DR. A. VENERO

Vías urinarias, Impotencia, Sífilis, Curación rápida. Cuota semanal. Diatermia, Azoterapia, etc., etc. Consultas de 10 a 12 a.m. y de 4 a 6 p. m., San Miguel número 55, esquina a San Nicolás. Telf. A-9380 P-1

ENFERMEDADES DE SEÑORAS

DR. MILLA SOLSONA, Servicio de Enfermeras. Tratamiento de las enfermedades del aparato Genital de la Mujer, Insuficiencia. Disfunción Ovárica, Impotencia, Esterilidad Neurastenia Sexual, etc. Consultas de 2 a 4 Obispo y Habana. Sexto piso. Teléfono: M.7732. P-1

DR. OCTAVIO RIVERO

Asma, Tuberculosis y enfermedades pulmonares. Exasistente del Servicio del Profesor Saye, (Barcelona). Jefe Clínico del Dispensario Antituberculoso Mounicipal. Consultas diarias, Campanario 43. Consultas de 5 a 7. Telf. A-5848.

CONSULTESE POR CORREO GRA-tis, no se desespere aunque se crea incurable, escriba claro los síntomas de su enfermedad. Estómago, Pulmones, Sangre, enfermedades nerviosas, impotencia. Doctor Fernández, O. Reilly 30. P-1

DR. ANTONIO PITA

MEDICINA GENERAL Y ENFERMEDADES NERVIOSAS Y ENDOCRINAS

Contando con el mejor Instituto de Fisioterapia de Cuba. Tratamiento efectivo de la neurastenia, Impotencia, Enfermedades crónicas y glandulares, Nuevo método de estimulación del simpático. Consultas de 2 a 4 p. m. $2.00. No visita ni da consultas por Correo. Consulta a hora especial $10.00. **San Lázaro 45, entre Prado e Industria.**

DR RAFAEL CORRONS

Enfermedades nerviosas y mentales. Clínica «Baralt», Aguilera 16, Reparto Batista, frente al Club Ferroviario, martes, jueves y sábados. De 3 a 5 p. m. Telf. X-1449.

GABINETE UROLOGICO ALEMAN VIAS URINARIAS

Consultas gratis, de 7 a. m. a 7 p. m y 8 a 9, Jesús del Monte 135, bajos frente Quinta de Dependientes. Tratamientos modernos para curar la Gonorrea en pocos días. Garantía absoluta. Cura radical: Impotencia, Piel y Sífilis.

DR. FRANCISCO J. DE VELASCO

Corazón, Pulmones, Estómago, Intestinos.

DR. RUBEN DE VELASCO

Corazón, Pulmones, Enfermedades de los niños. Consultas, de 1 a 3, días laborables. Horas especiales, previo aviso. Salud 34. A-5418.

DR. ALBERTO S. DE BUSTAMANTE

Especialista en partos y enfermedades de señoras. Consultas: Lunes y viernes, de 2 a 4, en la Clínica Bustamante Núñez. Telf. F-3890. Domicilio: 15 entre J. y K., Vedado. Telf. F-1862. P-1

INSTITUTO «HIGIA»

Consultas gratis, de 8 a. m. a 8 p. m., Zanja 2, altos, entre Galiano y Rayo. M-6605. **Enfermedades Venéreas.** Tratamientos modernos. Garantizados. Curación de la Gonorrea, en pocos días. Precios módicos y facilidades.

DR. MANUEL BETANCOURT

Vías Urinarias, Venéreo. Asistente 4 años de los Profesores Marion, Heitz, Boyer, de París. Consultas de 3 a 5. San Lázaro 173, primer piso, teléfono M-6347. P-1

p-3 DENTISTAS

Dr. Armando Crucet

CIRUJANO DENTAL Y ORAL De la Facultad de Pensylvania, del Garetson Hospital of Oral Surgery y ex Profesor de la Moffitt Dental Porcelain School de Philadelphia. TRATAMIENTO DE LA PIORREA ALVEOLAR y de las sinucitis crónicas del maxilar. Obturaciones y dentaduras de porcelana. Anestesia por el gas Paseo número 17, entre Calzada y Línea, Vedado. Teléfono F-5153 P-1

DRA. AMPARO SOBRAL DE LEDON

HABANA 89, ALTOS, ENTRE LAMPARILLA Y AMARGURA

Gabinete electro dental, para señoras, caballeros y niños. Turnos diarios, desde las 8 a. m., hasta las 9 p. m. Trabajos garantizados, pagaderos en plazos cómodos, semanalmente.

DR. J. HERNANDEZ CALZADILLA, Dentista. Hago toda clase de trabajos dentales. Arreglo puentes y planchas rotas. Consultas, hasta las 10 p. m., Reina 76. Telf. A-7537.

DR. JOSE M. GATELL

CIRUGIA DENTAL

Precios: una extracción, sin dolor: $1.00. Limpieza: $1.00. Empastes: desde $1.00. Corona, oro 22 kilates: $4.00. Dentaduras: $10.00. Demás trabajos, a precios económicos. Facilidades de pagos. Consultas: de 8 a 8, Habana 98, entre Obispo y Obrapía.

p-6 VETERINARIOS

VETERINARIO

Veinte años de ejercicio. A domicilio, vacuna antirrábica, certificado sanitario y chapa, $2.00. Más de una vacunación, precio convencional Teléfono U-4041. Dr. Alfredo del Campo, San Migu el 300. D-6

RABIA. LE VACUNO SU PERRO EN su casa, estrego chapa y Certificado legalizado por Sanidad. Todo $2.00 Doctor Alfredo del Campo, Teléfono U-4041. P-1

DR. JAIFARO. CONSULTORIO-GA-binete. Gervasio No. 5. Teléfono U-2190. Servicio todo el día. Vacuna contra la rabia, aplicación. Certificado, chapa, legalización y servicio a domicilio, $2.00. Vet.

p-7 ABOGADOS Y NOTARIOS

DR. IGNACIO MORALES

ABOGADO

Cuba 76, esquina a Obrapía. A-2858, Habana. Paseo número 17, F-5153, Vedado. Asuntos Civiles, Divorcios, Administración de Bienes, Marcas y Patentes.

Dr. Angel Fernández

DIVORCIOS

Muy rápidos, de 5 a 30 días. Plazos cómodos en toda la República, a cubanos y extranjeros. Matrimonio notarial, en su domicilio. Obrapía 17, de 2 a 7 p. m. Telf. A-3060.

CRONICA SOCIAL

LA HERMANA DEL TITAN

Una ligera mejoría se ha experimentado en el estado de Dominguita Maceo.

No obstante ello, las esperanzas que se abrigan de salvar su preciosa vida, son pocas.

En estos últimos días la amada ancianita ha recibido múltiples visitas, tanto de las autoridades como de nuestra sociedad, que se interesan vivamente por el curso de su enfermedad.

Dentro de su gravedad, la venerable anciana persiste en su deseo de que le otorguen el dinero para la casa, y que en caso de muerte, traspasen su pensión a sus familiares, para que así queden amparados.

Es de esperarse que el presidente Mendieta haga realidad los anhelos de la hermana del Titán.

HERMOSA NIÑA

Llegada al nido de sus amantes padres, en las primeras horas de la mañana del miércoles tres de abril.

En una rosada cartulina me dan la buena nueva los queridos esposos señora Aguedita Sánchez y el joven empleado en los talleres del DIARIO, señor Heriberto Campos.

Están de lo más contentísimos.

Le han puesto un nombre simpático y sugestivo: la llaman Noda.

La amable dama María Regla Beato abuelita que hizo de Aguedita una esmerada y delicada señorita, colma de besos a la nieta y la piensa bautizar al comienzo del mes.

Los abuelos maternos, señora Carmen Pedraza y el señor Daniel Campos, maquinista de experiencia y apegado a los intereses del DIARIO, gozan complacidos por la llegada de la linda criatura.

Y Cristina Smit, la apreciable ancianita madre de Daniel y abuela del amigo Heriberto, comparte la alegría que todos experimentan y se la comen a besos.

La atenta señora María Regla Beato, nos invita para el bautizo, pero queda en remitirme la fecha.

En tanto, agradecemos a los felices moradores de Rayo 90, la cortesía y deseamos a la encantadora baby una existencia venturosa y feliz.

EL CONTINENTAL

Título de un baile que se organiza para la noche del domingo 16 de junio en la residencia de los esposos Ibáñez Animas 27.

El joven José Machado, en representación de los Jóvenes Corsarios, me lo participa.

Han contratado las orquestas de Neno González, con su cantante, Paulina Alvarez, y los septetos Pinín, de Barroso y Jóvenes de 1934, con Caruso.

EN GUANABACOA

Circulan las comunicaciones en relación con el Diploma que en los salones de la sociedad El Progreso, de la cercana Villa, se entregará en la noche del ocho del mes entrante, a la aplaudida y exrelente rantante señorita Paulina Alvarez.

A esta fiesta, a la que se espera asistan todos los comités de damas, para la que el presidente, señor Nicolás de J. Machado, cita a las de toda las sociedades, tendrá además de los alicientes del Baile de las Flores, los discursos que con el motivo pronunciarán.

La orqnesta de Neno González y la emperatriz del danzonete, como llaman a Paulina Alvarez, su cantante, y el Septeto Bolero 1935, amenizarán el baile.

LA MUJER CUBANA

Obra histórica escrita por una abnegada y patriótica dama que vivió en la Emigración y es hija de un gran cubano de los días irredentos de la colonia, de la señora María Doulofou de Zaldívar.

Después de cinco años de recopilar detalles de los más antiguos, recogidos en los lugares más señaladas de nuestros hechos gloriosos de la guerra de los Diez Años en que han sobresal'do nuestras excelsas mujeres intelectuales y patriotas, orienta el martirologio cubano femenino y en las seis provincias recoge nombres y hechos.

La imprimirá en breve.

En San Miguel 94 atiende sobre este asunto, que debe interesar a los maestros públicos y privados por la riqueza de datos históricos que ha de ofrecer, según lo anuncia la escritora, que ha tenido el gusto de conocer.

NUEVA ACADEMIA

Pío Alvarez se ha de nombrar en recuerdo al valiente joven caído en lucha con la tiranía.

Para dirigirla, se ha escogido al doctor Hilario Lamadrid, catedrático de la Escuela Normal de la Habana y cultísimo educador y amigo.

Se instalará en breve.

Alberto Coffigny Ortiz.

SUSCRIBASE Y ANUNCIESE EN EL «DIARIO DE LA MARINA»

M.E.C.D. 2016

PROFESIONALES

p-7 ABOGADOS Y NOTARIOS

NOTARIO: TRAMITO SU CASO EN Estados Unidos. Informes. Traducciones. Lo que desee. Escribanos: González, Box 5319 Ibor Sta., Tampa, Florida, United States. P-6

RAFAEL LOPEZ SOSA
PROCURADOR
Habana número 116 Teléfono: A-8017. Asuntos Judiciales, Jubilaciones y Pensiones de todas clases. Divorcios, a plazos cómodos. Aunque no tenga dinero, véame. P-1

¿ES USTED SOLTERO? ¿QUIERE casarse? Se ruega a todas las personas de ambos sexos que deseen casarse, escriban a la Agencia Edison, Apartado 2355 y envíen 10 centavos en sellos de Correo, para los gastos de contestación. P-6

CANCELO ANTECEDENTES PENALES por módico precio. Procurador Onofre Vidal Lazaga. Calle 21 No. 449, Vedado. P-6

Dr. ISIDORO CORZO
..........ABOGADO..........
Especialidad: DIVORCIOS. CALLE 9 número 25, entre H e I. Telf. F.5086. Vedado

ALQUILERES

a-1 HABANA

EN 16 PESOS, SE ALQUILAN LOS altos de San José número 130, entre Aramburo y Soledad, completamente independiente. Informan en los mismos. A-1

SE ALQUILAN BARATOS LOS MOdernos altos de San Joaquín 22 esquina a Velázquez a una cuadra de Monte, con sala, comedor, tres cuartos, baño intercalado y cocina de gas. A-1

CONCORDIA 32, ENTRE SAN NIcolás y Manrique. Altos ventilados, independientes, rebajados $6. 3Sala, comedor, grandes cinco habitaciones. Baños completos con calentadores aguar, servicios criados. F-1226. A-1

ALQUILO
San Rafael 297, entre Mazón y Ronda, Loma de la Universidad. El lugar más fresco de La Habana. Apartamento. Precios muy bajos. La llave enfrente. A-1

SANTA CLARA Y CUBA, ALTOS. Fabricación moderna, recibidor, sala, 3 cuartos. (Todos los cuartos con vista a la calle), baño intercalado, comedor, cocina y cuarto criados. Informan, allí: Rodríguez y Compañía. A-1

SAN LAZARO 98, ALTOS, MODERnos, sala, comedor, tres cuartos, baño intercalado, hall, cocina de gas, Informes: M-2863 y F-3131. Llaves, en el primer piso. A-1

SE ALQUILA LOMA UNIVERSIDAD San José No. 226, frente parque Varona, altos, sala, dos cuartos, baño lujoso, cocina. Informes M-2863 y F-2124. A-1

SE ALQUILAN ALTOS MODERNOS A. Recio 37, sala, saleta, 3 cuartos, comedor, baño y cocina modernos, 2 habitaciones en la azotea, con servicios. Anton Recio 90, altos, sala, saleta, 3 habitaciones, la llave e informes. Monte 183. A-1

M. GOMEZ 407, BUENOS CUARtos con baño privado cada uno, baratísimos. Reina 19, Reina 14, Industria 96, M. Gómez 374, alquilan buenas habitaciones a precio situación. Los encargados. A-1

SE ALQUILA: MAZON 37, ENTRE Valle y Zapata, casa de sala, tres habitaciones, baño, comedor, servicio criados. Llaves, en la misma. Informes: U-5858. A-1

SE ALQUILA: VAPOR 2-A., ENTRE Marina y Hornos, casas de 2 habitaciones, baño, cocina, con luz, a 12 pesos. Llaves, en la misma. Informes: U-5858. A-1

SE ALQUILA: HOSPITAL 18, ENtre San Lázaro y Jovellar, casa de sala, tres habitaciones, baño, comedor y cocina. U-5858. A-1

SE ALQUILA: VAPOR 43, ENTRE Hospital y Espada, casas de 2 habitaciones, baño y cocina, con luz, a $9.00 y $10.00. Informes: U-5858. A-1

INFANTA 85, ALTOS ENTRE VAlle y Zapata se alquila 4 cuartos, sala, comedor, baño, cocina, servicio criados, agua caliente Precio $34.00. Informes: U-2311. A-1

SE ALQUILA: CONDESA 58, BAJOS, sala, comedor, dos habitaciones, todo amplio. La llave, en los altos. A-1

SE ALQUILAN LOS BAJOS, DE Acosta 117, casi esquina Egido. Compuesto de sala, tres habitaciones, cocina y baño. Informan: Damas 18, bajos. También: Telf. M-3039. Las llaves en los altos. A-1

SE ALQUILA COMPOSTELA 211, cerca de los muelles. Sala, saleta, tres habitaciones, quince pesos al mes. Mendoza y Ca., Obispo 63, Telr. M-6922 A-1

SE ALQUILA UN HERMOSO CHAlet, en Montoro 10, entre Independencia y Lugareño. Compuesto de sala, saleta, cuatro amplias habitaciones, dos baños, cocina de gas. Informan: Damas 18, bajos. También: Telf. M-3039. La llave al lado. A-1

BONITOS ALTOS $25.00, COLON 21, dos cuadras de Prado, tres cuartos (uno en azotea) baño completo, cocina gas o carbón, acabada pintar. A-1

SE ALQUILA. CAMPANARIO No. 162, entre Reina y Salud, local propio industria o comercio, abierto de 3 a 5. A-1

INFANTA 102 A, ENTRE SAN JOSE y San Rafael, casita moderna primer piso, sala, comedor, dos cuartos, baño intercalado, muy fresca, llaves encargado. Informes: M-1559. A-1

LOMA DE LA UNIVERSIDAD
Basarrate 18, esquina San Miguel. SE alquila hermosa y fresca casa, sala, saleta, ocho cuartos, hall, baño, comedor, cocina. Informan en los bajos. Teléfono F-1231. A-1

ALQUILERES

a-1 HABANA

SE ALQUILAN LOS ALTOS DE LA casa 21 número 24, Vedado, con el confort de una casa moderna. El mejor punto. Informan en los bajos. A-1

ALQUILAMOS, SAN RAFAEL Y Hospital, piso alto, moderno, sala, saleta, 3 habitaciones, baño intercalado, cocina. Precio módico Informan: Ferretería de Belascoaín y San Rafael. Telf. U-5215. A-1

ALQUILAMOS, LUCENA ESQUINA a San Rafael, piso alto, moderno, sala, recibidor, 4 habitaciones, baño intercalado, comedor fondo, cuarto y servicio de criados. Precio módico. Informan: Ferretería de Belascoaín y San Rafael. Telf. U-5215. A-1

SE ALQUILA PRIMER PISO EScobar 111½ dos habitaciones, sala, comedor, baño, cocina, 25 pesos al mes. Informes: Jovellar 32 entre Infanta y N. Llave en segundo piso. A-1

SE ALQUILAN LOS ALTOS, DE SAN Nicolás 160, sala, comedor, dos habitaciones, magnífico baño. Alquiler: 25 pesos. Dos meses en fondo. Informes: Telf. F-5320. A-1

SAN LAZARO 98, ALTOS MODERnos, sala, comedor, tres cuartos, baño intercalado, hall, cocina de gas. Informes: M-2863 y F-3131. Llaves, en el primer piso. A-1

LEALTAD 113, ALTOS, ENTRE SAN Rafael y San Miguel: sala grande, recibidor, 2 habitaciones grandes, con baño moderno; 2 habitaciones, altos, con baño completo y demás servicios, cocina de gas y carbón. A-1

ALQUILO, HABANA 32, BAJOS, CAsa nueva, una cuadra Palacio Presidencial, sala, tres cuartos, lujoso baño intercalado, comedor, cocina, baño de criados: $30.00. Dos meses fondo. Aguilera. A-6174 y U-6509. A-1

SE ALQUILA, EN LA LOMA DE del Angel, Compostela núm. 6, una casa, sala, comedor, 4 habitaciones, baño intercalado y servicio de criados. Informan: Monte 41. A-1

ZANJA 144-A., LINDO PISO ALTO, sala, comedor, dos habitaciones, cocina, servicios. Bien pintado. Llaves, encargada. A-1

$20 SE ALQUILAN LOS ALTOS DE la casa Cádiz 28, sala, saleta, 2 cuartos, baño completo, los tranvías por la esquina. Informan: Teléfonos M-6623 y A-2940. A-1

PASE EL VERANO EN LO MAS fresco de la Habana: Loma de la Universidad. Se alquilan preciosos altos amueblados, por tres meses. Sala, saleta, recibidor, tres espléndidas habitaciones, baño completo intercalado, gran comedor y dos habitaciones altas. Cocina gas, agua caliente y Frigidaire, $50. Informes: U-1510.

SAN JOSE 38, ALTOS, ENTRE MANrique y San Nicolás, sala, comedor, 3 cuartos, baño intercalado y cocina, The Trust Co. of Cuba, Obispo 53, M-6917. A-1

$25.00. H. UPMANN 19, ENTRE VAlle y Zapata a 20 metros Infanta-Zanja, planta baja decorada: sala, comedor, 3 habitaciones, lujoso baño, lavadero, patio. Verla: 7 a 11, 1 a 5 y media. A-1

SE ALQUILA PRADO 20. PISO BAjo. Informes en el segundo piso alto. A-1

SE ALQUILAN LOS BAJOS DE LA casa Crespo esquina a Refugio, tiene sala, saleta y cuatro cuartos. La llave en la misma, para informar teléfono F-1746. A-1

CALLE OQUENDO No. 93, BAJOS, entre Desagüe y Peñalver, se alquila casa sala, 3 cuartos, comedor, cocina, baño, $20. F-1183 A-1

SE ALQUILA, PARA INDUSTRIA O negocio comercial, la casa Jesús Peregrino número 45, con altos al frente. Llave, en el 36. Informes: Salud 21. M-4712. A-1

¡BUSCA CASA!
LLAME AL
M.6747
SEGURAMENTE ALLI ENCONTRARA LA QUE VD NECESITA
O VAYA A
MORRO Y GENIOS
EDIFICIO "GOMEZ"
ALLI LE INFORMARAN

a-2 VEDADO

15 ESQUINA A F, VEDADO, RESIdencia lujosa, parque, jardines, portales, sala, recibidor, saleta, escritorio, siete cuartos, dos baños garage, cuarto criados y servicios. Señorita Mora-Oña. F-3072. A-2

AMUEBLADA
ALQUILASE CASA VEDADO
A
CORTA FAMILIA
HONORABLE
Tel. F-4844
De 8 a 12 de 2 a 6

ALQUILERES

a-2 VEDADO

FRESCO CHALET 29 No. 39, INFORman $-7054, la llave al lado. A-2

VEDADO CALLE 4 No. 244, ENTRE 25 y 27 se alquilan los altos, 4 cuartos, baño completo, servicios y cuarto criado, acera de la brisa, informan en los bajos A-2

VEDADO: SE ALQUILAN BAJOS, sala, comedor, tres habitaciones, hall, baño intercalado, cuarto y servicio criados. 19 número 228, entre F. y G. A-2

SE ALQUILA, 18 NUMERO 2, BAJOS modernos, tres habitaciones, cuarto y servicio de criados. Informan: Hotel Colonial», habitación 308, después de las 12 del día. Telf. M-5966. A-2

VEDADO: SE ALQUILA LA CASA, calle 10 número 205, entre 21 y 23: jardín, portal, sala, comedor, 3 cuartos, baño, cocina y patio. Informan: I-3271. A-2

23 ENTRE 14 Y 16, ALTOS, FRENTE a Partagás. Se alquilan fresquísimos y modernos. Cuatro dormitorios, cuarto y baño criada, etc. Informan bajos. A-2

SE ALQUILA, EN C. NUMERO 296, entre 29 y 31, Vedado, moderna casa, jardín, portal, sala, tres habitaciones, baño intercalado, comedor, cocina, cuarto de criados y servicio. Precio: $30.00. Informan, al lado. A-2

EN LO MEJOR DEL VEDADO, 21 número 252, casi esquina a Baños. Alquilo altos con terraza, sala, comedor, dos cuartos. La llave al lado. Precio: 25 pesos. Informes: Telf. I-4433. A-2

MUY MODERNA $33.00
Jardín, portal, garage, sala, saleta, 4 cuartos, baño intercalado, comedor, cocina, cuarto y baño criados. A No. 9 entre 1a y 3a, Vedado Llave misma. Informes: F-2129 de 9 a 11 a.m. A-2

ALQUILO CASA A LA BRISA, EN el mejor punto del Vedado. Calle C No. 242 entre 21 y 23, una sola planta con hermoso jardín. Librería Albela, U-5783. A-2

SE ALQUILA EL PISO BAJO DE la casa calle 21 número 244 entre E y F, Vedado. Informan al fondo en el Edificio Arcos el Conserje Heliodoro. A-2

SE ALQUILA MAGNIFICA RESIdencia, seis cuartos, 4 baños, 21 y N. Vedado. F-4086. A-2

CALLE 18, NUMERO 10, ENTRE 13 y 15. Alquilo casa sola planta, entre jardines, sumamente fresca, 2 baños completos, 4 habitaciones amplias, sala, comedor, hall, cuarto criada y servicio, amplia cocina, pantry, despensa, garage: 75 pesos. Informes en la misma, 9 a 12 y 2 a 5. A-2

ALQUILO J No. 2, BAJOS, 6 CUARtos, 2 baños intercalados, hall central, sala, comedor etc., con garage. Informes: F-5339. A-2

PARADERO VIBORA. 10 OCTUBRE 618, se alquila un hermoso alto con 4 habitaciones y servicios modernos. Informan en los bajos, pregunten por Corina. A-2

a-4 MARIANAO Y SUS REPTOS.

MODERNO CHALET 2 PLANTAS, 5 habitaciones, 3 baños, cuartos y servicios criados y chaufeur, garage 2 máquinas Rebajado a $65.00 Avenida Aliados 33, frente escalera Parque Alturas Almendares Abierta de 2 a 6 teléfono M-3848 A-4

SE ALQUILA, CON O SIN MUEBLES, hermoso chalet, San Antonio y Primera, La Lisa: portal, antesala, sala, comedor, repostería, cocina, cuarto de criados y servicio. En los altos: cinco habitaciones, dos baños, amplio jardín, dos garages independientes, uno con cuarto chofer y servicio. Informes: A-6244 y F-4280. A-4

MIRAMAR: QUINTA AVENIDA Y calle 30, espléndidos bajos, jardín, gran portal, sala, saleta, comedor, hall, 5 habitaciones, 2 baños intercalados, dos habitaciones de criados, cuarto de chofer, servicio de criados, cocina y pantry. Telf. F-5447. A-4

SE ALQUILA UNA HABITACION con servicio independiente con o sin muebles, se admiten abonados al comedor. Confort, economía, San Miguel Infanta, letra F por San Miguel. A-4

a-5 J. del Monte y la Víbora

SE ALQUILA LA CASA PARQUE LOma del Mazo No. 6, cinco habitaciones, hall, baños, terraza, vista Habana garage. Informan F-3358. Llave Villia Virginia. A-5

HERMOSOS ALTOS ESQUINA EStrada Palma y Juan Delgado, sala, saleta, comedor, tres habitaciones, baño completo y servicio criados, cocina. Llaves Ferretería. I-4433. Precio: 25 pesos. A-5

PUNTO ALTO VIBORA ALQUILO CAsa interior, sala, cuarto, comedor, cocina, baño, patio, traspatio, lavadero, $9.00. Vista Alegre 41, entre Lawton y armas. A-5

SE ALQUILA, MUY BARATA, LA casa Armas número 7, casi esquina a Santa Catalina. Llaves, en la Bodega. Informes: FO-3271. A-5

SE ALQUILA SANTOS SUAREZ LA casa de tres habitaciones, sala, baño, comedor, cocina al fondo, Estrada Palma 225, dos cuadras de los carros. Informan: A-9040. A-5

ALQUILO HERMOSA CASA, PATROcinio 2, Víbora, sala, saleta, galería, 6 cuartos, comedor, 2 baños, cuarto, servicio criados y garage Llaves, en la misma. F-3242. A-5

LUZ CABALLERO 14 ENTRE VISTA Alegre y Carmen, detrás Maristas. Lindos altos, terraza, sala, tres cuartos, lujoso baño, comedor, servicios, cuarto criados, garage Llaves encargada fondo. Teléfono F-4345. A-5

VIBORA. ALQUILO MILAGROS 80, jardín, portal, sala, comedor, 3 cuartos, baño completo, patio, traspatio, servicio criados, fresca para verano. Informes: I-6186. A-5

SE ALQUILA CASA MODERNA LUZ 47, Víbora, portal, sala, 3 cuartos, baño intercalado, agua abundante. Informan Plaza del Vapor 62, señor Allende. A-5

ALQUILERES

a-5 J. del Monte y la Víbora

PATROCINIO 6, ENTRE PARRAGA y F. Poey. Espléndida casa una cuadra paradero. Jardín, portal, sala, hall recibidor, seis cuartos, 4 baños completos, comedor, 2 cuartos criados, patio, traspatio, entrada garage. Informes allí mismo. Teléfono X-1654. A-5

SE ALQUILA: ARMAS NUMERO 123, entre San Francisco y Milagros, casa compuesta de sala, comedor, 2 habitaciones, baño intercalado, cocina, etc. Informes: Ramón G. Fernández. Telf. U-1157. A-5

SANTOS SUAREZ y MENDOZA

SE ALQUILA BARATA, LA CASA San Benigno número 23, entre Rodríguez y San Leonardo, (Santos Suárez), con sala, comedor, tres amplias habitaciones con serviicio completo y abundante agua. Es moderna. A-6

SE ALQUILA ALTO FONDO DE LUyanó No. 63 con frente calle Herrera. Sala, comedor, dos cuartos. muy fresca. Precio: $16.00 Informes: encargada Luyanó 61. A-6

VEA LOS FRESCOS Y COMODOS bajos de Cortina 42, entre Santa Catalina y Milagros, a media cuadra de la línea de Santos Suárez. $25.00. A-6

a-7 LUYANO

CASITAS A 9 PESOS BUENAS
Sala, cuarto, puerta y ventana a la calle, escalera a la azotea, todo independiente y ventiladas. Calle Herrera No. 51, esquina a Reforma, en los altos de esquina las llaves. A-7

HERMOSOS ALTOS 3 CUARTOS SAla, comedor, cocina, bañadera, agua abundante precio: $16.00. Rodríguez 120 entre Guasabacoa y Reforma. Llave en los bajos. Dueño Arsenal 34.

ALQUILO MODERNISIMOS ALTOS con espléndidas vistas al mar, Aramburo 17, entre San Lázado y Jovellar, sala, comedor, hall, lujoso baño, dos cuartos y servicios. Precio: $27. F-2760. A-7

a-13 ALQUILERES VARIOS

SAN MIGUEL DE LOS BAÑOS, CAsa Paco-Ruz, cinco portales, dos baños intercalados, cuarto criados, con dos baños, dos garages, amueblada completamente. Informa allí Jesús Méndez «El Gran Palacio», teléfono I-4344. A-13

PARA EL VERANO
Se alquila casa lindísima, amueblada. En el campo, cerca de la ciudad Sarasota, y frente a la Bahía Sarasota. Diez minutos del Golfo de México. Seis cuartos, sala grande, comedor, biblioteca, cocina, piazza grande. Piso segundo: cuatro cuartos grandes y baño: Tercer piso: dos cuartos para criados. Garage para dos máquinas. Mucho terreno con árboles frutales y jardines. Precio razonable. Para información escrita: Mr. F. G. Grawford, Grawford Manor, Sarasota, Florida. A-13

HERSHEY. POR EL VERANO SE alquila preciosa Quinta con vista al valle de Río Blanco, a 400 piés sobre el nivel del mar. Moderno Bungalow amueblado con todo confort, Frigidaire, agua corriente; próximo a Golf Club. Informes después de las 3 p.m., Teléfono F-4753 o directamente al señor J. G. Sigarroa, Hershey. A-15

SE ALQUILA LA CARNICERIA DE 11 y 18, Reparto Almendares, preparada con todos sus útiles y enseres para trabajar. Informan: Teléfono FO-2662. A-13

ALQUILAMOS AUTOMOVILES PAra diligencias y paseos. Manejado por usted mismo. Para más informes llame al U-5942. Latour. Zanja y Lucena. A-13

ALQUILO GARAGE CON CUARTO Y servicio independiente, $6, «Villa Ofelia», B., entre 12 y 14, Almendares. También doy clases de inglés y francés, $5.00 mensuales. A-13

ALQUILO POR AÑOS O TEMPORAda ¾ caballería. Buena casa avenida gran arboleda. Informes F-4670 A-13

CASA-CHALET, VARADERO, PLAya Norte, junto al Club Náutico, 8 habitaciones, cuatro baños intercalados y tres cuartos de criados, con baño, grandes portales, dos garages. Informan: FO-2478. A-13

ALQUILO OMNIBUS, PARA LAS distintas Playas de La Habana, a familias. Absoluta moral. Instituto «América Arias». Telfs. I-4712 y F-2914. A-13

ESPACIOSA MODERNA CASA QUINta a una cuadra de Sans Souci, en la carretera de Jaimanitas. Tres lujosos baños, garage tres máquinas. Ochenta pesos mensuales, contrato un año. Informan: La Metropolitana departamento 240. Teléfono A-5552. A-13

b-1 NAVES Y LOCALES

SE ALQUILA ESPACIOSO LOCAL, bajos, ochocientos metros, propio para comercio o industria, en barrio comercial, Cuba 86. Informes, en los altos. Se cede todo o parte. B-1

NAVE, UNA PLANTA, BIEN SITUAda. Barata, 500 metros de capacidad, propia para almacén de carbón, guardar mulos, carretones. Revilliagigedo y Muelles de Tallapiedra. Informan: Librería «Albela», U-5783 B-1

GRAN OPORTUNIDAD DE ALQUIlar barato espléndido local para almacén o industria. Ayestarán 9, tres pisos, elevador, oficina, patio. Informan: teléfono FO-1095. B-1

SE ALQUILA
para un buen establecimiento los espaciosos, modernos y bien situados bajos de
O-REILLY 51
frente a La Metropolitana. Informan en el tercer piso y por Teléfono M-7911.

ALQUILERES

b-1 NAVES Y LOCALES

ALQUILO LOCAL MODERNO PROpio para fonda, tiene instalada cocina moderna, nevera, carbonera. Lo mismo para Billares. Dueño: Salud 197, altos, López, de 11 a 2. B-1

SE ALQUILA LA PLANTA BAJA de Compostela 56, entre Obrapía y Lamparilla: salón para establecimiento, con diez metros de frente y doscientos ochenta de superficie. Informan en los altos. Notaría de Fernández Llano teléfono A-8316. B-1

SE ALQUILA ESPLENDIDO LOCAL en San Lázaro 331, altos entre Mazón y Basarrate para consultorio médico o dental. Teléfono U-1200. B-1

SE ALQUILA PRECIOSO LOCAL propio para establecimiento, barrio comercial de la ciudad, superficie aproximada 800 metros. Obrapía 14, esquina a Mercaderes. Informan en los altos. B-1

LA NAVE MAS LUJOSA
De La Habana, ocupada, hoy, por el ron «Havana Club». Se alquila para el día primero, 500 metros, local de oficina, cámaras de desinfección, servicios de lujo. Damas 11, entre Luz y Acosta, media cuadra tranvías. Alquiler bajo. Miguel F. Márquez, Empedrado 16. A-8450. B-1

SE ALQUILA BARATA NAVE DE quinientos metros con techo de mamposteria, propia para cualquier industria o depósito en Salud No. 229 al lado de la estación de Policía. Llave e informes al fondo de la misma por N. Sardiñas 94. B-1

HABANA Y OBRAPIA, HERMOSOS bajos propios para establecimiento. Informan Edificio Canadá 421, teléfono M-7493. Las llaves en Obrapía 45. B-1

LOCAL AMPLIO FABRICADO PARA bodega San Francisco esquina San Anastasio, altos, sala, comedor, 5 cuartos, baño intercalado, calentador, motor. Informan: 17 No. 419 F-2869, Vedado. B-1

ALQUILO GRAN SALON 300 MEtros, dos servicios, para oficinas, comercio, industria. Cuba 108 entre Muralla y Sol Informes en el mismo. B-1

SE ALQUILA UN PEQUEÑO LOCAL, propio para pequeña industria y comercio. Compostela número 42, casi esquina a Obispo. Informan en la Sastrería. B-1

BODEGUEROS. LOCAL PARA BOdega con armatostes, vidrieras, apertura y contribución pagada Calle Rita esquina Piedra, Reparto Juantelo dos cuadras calzada Güines. Más informes bodega Muñiz Carlos III esquina Espada. B-1

ALQUILO LOCAL DE ESQUINA propio para bodega, otro local de esquina grande especial para puesto frutas, otro local de esquina especial para barbería, grande, barrio de mucho público, al lado de las fábricas Crusellas La Ambrosía, precio muy económico; para informes y trato vea a J. Busto, Zapotes 32, Santos Suárez. B-1

NEPTUNO 76 PROXIMO GALIANO, alquilo barato hermoso local. Cuatrocientos metros, entrepiso, amplias vidrieras, habitaciones dependencia. Gasto mínimo de instalación. Informan Empedrado 49, A-2021. B-1

ALQUILO NAVE 556 METROS CEmentada. Cielo raso, azotea, baratísima. Desagüe 77 casi esquina a Franco. Llave Desagüe 55, casi esquina a Oquendo. Dueño: U-1677. B-1

PARA OFICINAS
En el acreditado edificio O-Reilly No. 11, hay algunas habitaciones desocupadas. Aunque no haya pensado en mudarse, véalas. Puede que se embulle y las alquile. Visítenos. No le pesará. B-1

DRAGONES 23. NAVE CAPACIDAD 330 metros, nuevos, alquilo para almacén o desarrollar buen negocio en apertura Mercado Tacón, dista poco más de una cuadra. Informan en los altos. Teléfono I-5639. B-1

SE ALQUILA, A MEDIA CUADRA Infanta, nave de 800 metros, con cinco habitaciones, altas, Desagüe y Plasencia, propia para almacenes o industria. Precios de situación. Informes: U-1177. B-1

LOCALES PARA NEGOCIOS
CON CONTRATO POR AÑOS
¡BUSCA!
TENEMOS EL QUE VD NECESITA
M.3166
O VAYA A
GENIOS Y MORRO

b-2 APARTAMENTOS

EDIFICIO
8 y 19
VEDADO.
APARTAMENTOS DE LUJO
1, 2, 3 y 4 cuartos, baños, cocina, frigidaire, luz, garage. restaurants.
Gran piscina.
F-3131

SE ALQUILA UN APARTAMENTO con sala, comedor, 4 cuartos, baño, cocina y servicio para criado. Corrales 2 E. Informan en los bajos. B-2

ALQUILERES

b-2 APARTAMENTOS

SE ALQUILAN APARTAMENTOS amplios y claros para oficinas y profesionales con luz, limpieza y elevador a $10, $12 y $15. Edificio Ajuria, Habana No. 86 frente al Parque San Juan de Dios. B-2

EDIFICIO ARECES, PRADO 36, SE alquila un hermoso alto con 3 habitaciones, 2 baños, sala, comedor, y saleta con todo servicio a precio razonable. B-2

PALACE APARTAMENTS
APARTAMENTOS-HABITACIONES
Con y sin muebles, baño privado, agua fría y caliente, frescos. Lo más céntrico y alto del Vedado. Calle 25 y Avenida de Los Presidentes. Desde $20.00 a $45 00. B-2

NAVES PARA INDUSTRIAS
Se alquilan de varios tamaños, algunas con chucho de ferrocarril; situadas entre Carlos III, Infanta y Belascoaín. Informe La Vinatera, Arbol Seco y Peñalver. B-2

GRAN CASA PARA FAMILIAS, MONte 5, al lado de la Compañía Cubana de Electricidad, antiguo Hotel «La Purísima». Apartamento con baño privado, agua caliente, balcón. Habitaciones con balcón, muy frescas. Casa de orden y mucha limpieza. Con o sin comida. Telf. M-8586. B-2

b-3 DEPARTAMENTOS

ALQUILO DEPARTAMENTOS, COmodos y baratos. Un mes de garantía, Víctor Muñoz 53. B-3

SE ALQUILA UN HERMOSO DEpartamento, fresco y barato, con vista a la calle. Informan: Obispo número 40, Café. B-3

SE ALQUILA UN DEPARTAMENto alto en la casa calle Cuba No. 6, frente al nuevo Malecón. Puede versé a todas horas. Informan Reina 104, M-3741. Sr. Mallada

DEPARTAMENTOS PARA FAMILIAS
En el Vedado, Edificio «Alaska», 23 esquina a M. Se acaban de desocupar dos departamentos. Apresúrese, si le interesan. Se alquilan en seguida. Infórmese y no alquilará en otra parte. B-3

HABANA 55, ESQUINA EMPEDRAdo. Alquilo a matrimonio y familias, sin niños, departamentos de dos habitaciones, lavabo agua, vista a la calle. También, habitaciones. Casa de orden. Buen aspecto. B-3

b-4 HABITACIONES

EN VILLEGAS 21, ESQUINA A EMpedrado, habitaciones exteriores con agua corriente y teléfono a hombres solos o matrimonio sin niños. B-4

TEJADILLO 44, UNA CUADRA PAlacio habitación planta baja, clara, fresca, no es solar, pocas familias, moralidad. Informan: la misma o altos café «Vista Alegre» departamento 1. B-4

HABITACION AMPLIA, FRESCA con agua corriente, con y sin muebles. San Rafael 136, altos entre Gervasio y Belascoaín. B-4

CUBA 86, ENTRE TENIENTE REY y Amargura, edificio moderno, fresco, tranquilo. Habitaciones con agua corriente, luz y llavín. Moralidad. Precios económicos. B-4

EN CALLE CRISTO No. 17, PRIMER piso, se alquila una habitación amueblada, otra sin ellos, otra de azotea, casa tranquila, se dan y se toman referenciasferencias. B-4

VEDADO. ALQUILO UNA O DOS habitaciones a persona sola o matrimonio sin niños, con agua corriente, precio reducido. Calle H No. 93, altos. B-4

EN EDIFICIO MODERNO, 4 PLANtas, Monte 485, habitaciones con baño en $8.00 y $10.00 mensuales. Informan en la botica. Teléfono M-4128. B-4

BUENAS HABITACIONES, BAÑO privado, alquílanse toda asistencia para matrimonios También individuales con y sin baño. Buena comida. Economía. Línea 28 casi esquina J. Vedado. Teléfonos F-6328 y F-6589. B-4

HABITACIONES PARA HOMBRES solos u oficinas, muy baratas. San Lázaro 217, altos, entre Escobar y Gervasio Adriano B-4

SE ALQUILA UNA HABITACION apropiada para dos hombres o matrimonio, con todas comodidades. Calle S. Miguel 15 entre Consulado e Industria. B-4

HERMOSA HABITACION CON BALcón a la calle, tiene lavabo, precio de situación. Galiano 22. B-4

CASA PARTICULAR ALQUILO UNA habitación amplia a matrimonio u hombres solos. Informes: Aguacate 52. Teléfono M-3896. B-4

FAMILIA HONORABLE, ALQUILA habitación a señora o señorita, con toda asistencia. 15 número 26, altos, entre D. y E., Vedado. B-4

SE ALQUILAN DOS HABITACIONES, juntas y tres separadas, Angeles 13, esquina a Estrella, altos de la Mueblería Ruisánchez. Telf. A-2024. B-4

HABANA 109, SEGUNDO PISO, casa particular, Se alquila una hermosa habitación a hombres solos o señoras. Personas de moralidad. B-4

VENDO GRAN VIDRIERA DE TAbacos y Cigarros, Calzada, y Café Restaurant. Muy billetera y Quincalla. La vendo. Se lo explicaré al comprador. Informan: Antón Recio y Montes. Benito, Café. B-4

SE ALQUILA UNA HABITACION, anexa al baño, en casa particular, a matrimonio sin niños y de moralidad, en Lagunas 79, primer piso. Con comida. B-4

ALQUILERES

b-4 HABITACIONES

HABITACIONES: $4.50, OQUENdo número 14, entre San Miguel y Neptuno, a hombres solos; Benjumeda esquina a Arbol Seco, altos Fonda, una habitación a hombres solos. Más informes: Maximino. Telf. I-3173. B-4

EN EL VEDADO. — MATRIMOnio solo, cada una o dos habitaciones en chalet muy fresco a matrimonio o señoras. Se cambian referencias. Baños 245, esquina 25, teléfono F-5842. B-4

EN ELEGANTE RESIDENCIA PARticular, se alquila habitación amueblada, baño, comidas: 25 pesos mensuales, a persona sola, con referencias. Unico inquilino. Entrada independiente. Informan: U-5373. B-4

VEDADO: O. NUMERO 10, FRENTE al Maine. En magnífica residencia, se alquila hermosa habitación, lujoso baño privado, con o sin asistencia, otra, pequeña. Hay garage. Referencias mutuas. B-4

ALQUILO, EN EL LUGAR MAS CENtrico de La Habana, una habitación con baño, agua fría y caliente, con toda asistencia, a matrimonio sin niños u hombres solos. Amistad número 71, primer piso, esquina San José. B-4

EDIFICIO CUBA», SEIS PISOS, EMpedrado número 42. Se alquilan amplias y ventiladas habitaciones, muy baratas: elevador, lavabo, luz toda la noche. Orden y moralidad Telfs. M-2515 y M-5113. B-4

EN MODERNO EDIFICIO, VIRTUdes número 28, altos. Alquilo fresca habitación, con lavabo de agua corriente, a hombre solo, decente. Precio: 10 pesos. Referencias. Informes, bajos: «Pilar». B-4

CASA DE MORALIDAD, BUEN ASpecto. Habitaciones amplias, balcón a la calle e interiores, con y sin muebles, luz, teléfono, recibidor, cocina amplia. Pueden cocinar familias. Obrapía 51, altos, entre Habana y Compostela. B-4

SE ALQUILAN BUENAS Y FREScas habitaciones, con y sin. Baratas, O-Reilly 5. B-4

b-5 CASAS DE HUESPEDES

CASA DE HUESPEDES: GALIANO 70, altos de «La Opera». Se alquila un apartamento de dos habitaciones, con su baño privado. Vista a la calle. Comida inmejorable. Se exigen referencias. B-5

GRAN RESIDENCIA DE FAMILIAS, el mejor punto de Prado 104 En la misma, pensión completa para caballeros, 20 pesos. Se admiten abonados al comedor. Se exigen referencias. B-5

b6 HOTELES

HOTEL NEW YORK
Al lado de la Cuban Telephone. Dragones 16 M-7862 **Los mismos dueños del Hotel Boston.** El preferido por las familias del interior. Abonos por día, semanas y meses. Precios económicos. Esperamos su visita. Amplios apartamentos. B-6

HOTEL «ANDINO»
San Lázaro 490, esquina M. Moderno, amplio, céntrico. Cómodos apartamentos, únicos en su clase. Habitaciones con baño y balcón. Excelentes comidas. Ascensor y garage propio. Precio sin competencia. B-6

HOTEL TROTCHA
CALZADA Y DOS, VEDADO.
Próximo a los Baños de Mar. Economía. Confort. Amplias y frescas habitaciones con baño privado y todo servicio, rodeado de jardines Una persona: 35 pesos. Dos personas, desde 55 pesos. F-1076. B-6

HOTEL 'IDEAL ROOM'
PRADO 93-B., (POR PASAJE)
¿Desea vivir en casa tranquila, mejor que en su propia casa? Visite esta gran casa, aunque sea por curiosidad Por dentro, la mejor. Precios para matrimonios, con comida y toda asistencia, desde $35.00 a $45.00. Hay apartamentos de dos habitaciones, con balcón y baño a Prado. Exigense referencias de moralidad y pagos

NO PASE CALOR
No se prive del placer del baño, por falta de agua.
HOTEL SAN CARLOS
Habitaciones frescas. Agua a todas horas. Comida selecta.
Precios por mes, con comida:
Matrimonio $ 45 á 60
Una persona $ 30 á 40
Hay departamentos familiares.
EGIDO Y MONTE

THE SAVOY
F. Y 15, VEDADO
Telf. F-6616
Situado en un lugar alto del Vedado. Con fácil y frecuente comunicación, con la Ciudad y Repartos. Rodeado de jardines. Con 600 metros de hermosos portales. Las habitaciones tienen ventilación directa, teléfono, baño privado, con agua fría y caliente. Precios moderados, incluyendo tres excelentes comidas. El servicio en mesas separadas, para cada familia.

HOTEL COLONIAL
San Miguel 62, casi esquina Galiano, Residencia para familias. Apartamentos y habitaciones; baño privado, elevador día y noche. Magnífico restaurant, octavo piso. Cocina criolla y española, con carta. Moralidad, M-5966 y M-5967. B-6

HOTEL «VANDERBILT»
Lo más alto, saludable y económico, Neptuno 309, esquina Mazón Habitaciones de esquina, con baño privado, propias para quien convenga vivir cerca Universidad o los Hospitales Calixto García y Mercedes. B-6

Hotel CAMPOAMOR
Habitaciones con baño privado, agua fría y caliente, con o sin comida. Absoluta moralidad. Compostela 106. B-6

ALQUILERES

b6 HOTELES

HOTEL 'ROMA'
NUEVO DUEÑO.
NUEVO ADMINISTRADOR.
O-REILLY Y AGUACATE
A dos cuadras del Parque Central. Viva cómodo y confortablemente servido en hotel de primera. Lujo en las habitaciones, en los baños y en el roof. Comida insuperable. B-6

b7 CASAS DE COMIDAS

CASA FAMILIA MORAL, DESEA encontrar personas serias que deseen comer. Se dá almuerzo a señoritas empleadas. Buena comida. Precios bajos. San Miguel 97, bajos, teléfono U-5933. B-7

SRA. CASA PARTICULAR DESEA familia formal para darles comida bien condimentada artículos primera, variación tamales, croquetas, mariscos criolla, española hora fija, teléfono U-2202, Animas 145. B-7

COMIDA A DOMICILIO: VEDADO, Miramar, Almendares, La Sierra. Artículos de primera calidad. Preparada por expertos, procedentes de grandes restaurants. Especialidad en servicios para recepciones familiares. FO-2240. B-7

b-10 PERDIDAS

RECOMPENSARE CON $5.00 A quien entregue título y circulación auto Buick 878 nombre Fernando de la Peza Bernard extraviados anteayer. Véame en Trust Co. of Cuba, Obispo 53. B-10

SE SUPLICA AL QUE ENCUENTRE unos impertinentes de oro blanco, que se quedaron en la mañana del día 17, extraviados en un auto, de la Calle 23 al Hotel «Regina», avisen al teléfono: M-2233, Perdomo. Se le gratificará. B-10

SE SOLICITAN

s-P Personas de Ignorado Paraderos

AVISO. DESEO TENER UNA ENtrevista o correspondencia con persona que pueda demostrar con documentos fehacientes, ser heredero de los Marqueses de San Felipe y Santiago, asunto de interés. Carmelo Pascual y Medina, Procurador Público. Céspedes 58, Bejucal. SP.

s-A Solicitud de Alquileres

NECESITO CASA GRANDE PARA familia numerosa con varios baños en la Habana o entrada de 1 Vedado. Teléfono I-1723. S.A.

SE DESEA ALQUILAR CASA PEgada al mar preferible reparto Miramar, no menos de tres dormitorios, Dirigirse R.P. Apartado 143, Habana. SA.

DESEO ALQUILAR CASA VARIAS habitaciones propia casa Huéspedes. Vea al señor Lorenzo Ruiz, Aguila 113 esquina San Rafael. SA.

SE NECESITA UNA GRAN CASA con 30 o 40 habitaciones, con sus correspondientes baños, para hotel o Casa de Huéspedes, punto céntrico. BEERS, Plaza de la Catedral, 16, A-3070. S-A

CASA ESPACIOSA O DOS CONTIguas, que tengan en conjunto más de cuatro baños y doce o quince dormitorios. Estable. Buena paga. Precio razonable. Teléfono F-5658. S-A

s9 Agencias de Colocaciones

SI NECESITA CUALQUIER CLASE de servidumbre, llame a «La Habanera», U-1880 y le serviremos con rapidez personal escogido con referencias, extranjeros y del país. Neptuno 255 esquina a Espada. B-9

«LA MATANCERA»: A-7740, SERVImos rápidamente criadas, cocineras, choferes. Toda clase de servidumbre y empleados, de ambos sexos, con referencias. Sol 111, entre Egido y Villegas. B-9

s-1 CRIADAS Y CRIADOS

SOLICITO MUCHACHA ESPAÑOLA, para limpiar y servir mesa, para poca familia. Tiene que dormir en la colocación. Sueldo: 12 pesos. Exijo referencias, Quinta entre 2 y 4, Reparto La Sierra. S-1

SE SOLICITA UNA MUCHACHA para limpiar y cocinar, que duerma en la colocación. Sueldo: ocho pesos y ropa limpia. Cienfuegos 18, tercer piso, derecha. S-1

SE SOLICITA MUCHACHA ESPAñola de buena presencia, que sepa coser, con referencias. Informan en 17 y Paseo. S-1

s-2 COCINEROS Y COCINERAS

COCINERA EXPERTA, SE SOLICIta repostera joven, saludable. Teniendo referencias particulares daremos buen sueldo. Calzada 120 esquina a calle 8, Vedado. S-2

SE SOLICITA UNA BUENA COCInera española, sueldo: 30 pesos Informan: San Carlos y Peñalver, Almacén de tabaco, de 9 a 12 a.m. S-2

SE SOLICITA UNA MUCHACHA PAra cocinar y limpiar. Corrales 2, primer piso, derecha. S-2

SE SOLICITA UNA BUENA COCInera de mediana edad, o un chino cocinero, sueldo: 12 pesos, para una finca en Guanabacoa, Malecón 8, bajos. S-2

SOLICITO COCINERA, QUE AYUDE limpieza de corta familia: 6 pesos. También señora para acompañar y cuidar señora de edad, 3 cuartos y ropa. Telf M-6868. S-2

SE SOLICITA UNA ESPAÑOLA, PAra cocinar y limpiar, a corta familia. Que sepa cocinar bien y duerma en la colocación. Sueldo: 15 pesos. Santa Catalina 62, entre Juan Bruno Zayas y Luz Caballero, Víbora. S-2

s3 MANEJADORAS

SE SOLICITA UNA MANEJADORA, joven, blanca, Santos Suárez número 36, entre San Indalecio y San Benigno. S-3

SE SOLICITA UNA MANEJADORA, española, que sea buena. Amistad número 132, entre Dragones y Reina. S-3

SE SOLICITA UNA MANEJADORA, experta y con referencias de haber manejado, para niña de 2 años. Si no sabe su obligación, no moleste. Sueldo: 10 pesos y uniformes: Telf. I-3855. S-3

s6 COSTURERAS y MODISTAS

SE SOLICITAN COSTURERAS QUE separ trabajar para llevar trabajo a domicilio. Horas de presentarse, de 8 a 10 a.m. En los almacenes de «Bellita». Neptuno y Amistad último piso. S-6

SE SOLICITAN COSTURERAS QUE sepan trabajar, para llevar el trabajo a su domicilio. Horas de presentarse: de 8 a 10 a. m. y de 2 a 4 p. m., en los Almacenes «Bellita», Neptuno esquina a Amistad, último piso. S-6

s9 JARDINEROS

SE SOLICITA UN BUEN JARDINEro. Escriba al apartado No. 1482. S-9

¿NO ES ASI LA VIDA?

Por Dante Quinterno

M.E.C.D. 2016

SE SOLICITAN

s10 OFICINISTAS

NECESITO MUJER JOVEN, INDEpendiente, para ayudar ofocina como Secretaria a señor representante de casas extranjeras, sueldo: 30 pesos; hay que viajar alguna vez extranjero. Informan Compostela 58 agencia. S-10

SE SOLICITA UNA SENORITA DE MAS DE 20 AÑOS, PARA CAJERA

Que tenga práctica en cobros en ventanilla y sepa hablar inglés, escribir a pluma, con referencias y detalles, a la Antigua Casa de J. Vallés, San Rafael esquina Industria. S-10

SE NECESITA PARA TRABAJAR por las mañanas solamente oficinista cubano que sepa inglés y mecanografía. Sueldo $16.00 al mes Solicitud por escrito a Extranjero, DIARIO DE LA MARINA. S-10

CORRESPONSAL EN INGLES Y ESpañol, no mayor de 30 años, que tenga buenas referencias, se solicita. Si es Taquígrafo, mejor. Empleo permanente. Sueldo pequeño, al comenzar. Escriban en inglés, dando detalles. Ragose Products Co., P. O., Box 2302, Habana. S-10

SE SOLICITA UN BUEN TAQUIgrafo en inglés, edad 20 a 25 años. Escriba al apartado No. 1482. S-10

s-11 Agentes y Vendedores

SE SOLICITAN AGENTES AMBOS sexos para venta café al comercio y particulares, puede ganar buena comisión, diríjase señor Bertrán, Villegas 3, esquina a Tejadillo, Gran oportunidad. S-11

VENDEDOR DE INSTRUMENTAL quirúrgico y especialidades médicas, que esté bien relacionado y tenga referencias, se solicita, a sueldo y comisión. Indispensable detalles al escribir. Ragose Products Co., P. O., Box 2302. S-11

SOLICITANSE EN LOCALIDADES interior, personas capacitadas dirigir periódico local. Imprescindible capacidad, solvencia moral, buenas relaciones comerciales sociales. Escriba «Cadena Nacional de Prensa», Edificio «Calle». S-11

SOLICITAMOS AGENTES EN EL INterior. Magnífica retribución, institución extranjera, enseñanza por correo, acompañe recomendación. Agustín Pérez. Oficios 38. Habana. S-11

VENDEDORES: SE NECESITAN conozcan giro tintorería y lavanderías, ferreterías y garages, si no tienen experiencia no se presenten, artículos gran consumo, buena comisión. Teléfono M-6524 de 1 a 2 p. p. S-11

AGENTES

Para todas las plazas de la República, solicitamos para la venta de artículos de novedad, único en Cuba, y otros, para el hogar. Remitan $1.00 y recibirán muestras y si desea informes, mande 5 centavos en sellos. Evaristo Torres, Apartado 1345, Habana.

DISTRIBUIDOR PARA TERRITOrio, exclusivo. Pequeña inversión en mercancía. Artículo de gran mérito. Solicitamos hombre de alta calidad, acostumbrado a ganar 10,000 pesos anuales. Flintex Corporation. 132 West, Calle 57, New York, U. S. A. S-11

ATRACTIVA PROPOSICION PARA hombres iteresados ganaf sobre $100.00 mensuales en honorable ocupación, trabajando desde su casa, Pida informes Universal (Box 3 Station 1, New York). S-11

PARA LA HABANA E INTERIOR de la Isla, necesitamos vendedores activos, ganando magnífica comisión, por adelantado. Artículo fácil, atractivo y útil. Gorriarán y Michelena, Edificio La Metropolitana 809, Habana.

s13 SOCIOS

SE SOLICITA UN SOCIO CON 800 O 1,000 pesos para una bodega en uno de los mejores lugares de los alrededores de la Habana. Gastos muy reducidos. Informes: Tamarindo No. 20, bajos. S-13

s14 SOLICITUDES VARIAS

COMISIONISTA DESEA ALQUILAR automóvil chico, cerrado, manejándolo él. Pagos adelantados. Seriedad Referencias. Malecón 240 último piso, esquina a Campanario. S-14

SE OFRECEN

s1 CRIADAS Y CRIADOS

UN JOVEN JAPONES DESEA COLOcarse para criado de mano y atender jardín. Sabe bien su trabajo y tiene muy buenas referencias Teléfono U-8153. O-1

UN JAPONES DESEA COLOCARSE en casa particular para criado de mano, sabe servir a la rusa y bien su trabajo y tiene referencias. Teléfono A-9814. Siki. O-1

SE DESEA COLOCAR UN JOVEN español práctico en el servicio fino de mesa, con muy buenas referencias. Informan teléfono M-7480. O-1

SE DESEA COLOCAR UNA ESPAÑOla, de mediana edad, para limpiar. Sabe cocinar. F-6015. O-1

MUCHACHA SERIA SE OFRECE PAra cualquier trabajo, prefiere ayudanta de cocina o lavandera, va al campo, se ofrece por poco sueldo, si le permiten un niño de 3 años tranquilo; si no le permiten el niño no acepta. Informan: Inquisidor 46 esquina Acosta. 7o piso, habitación número 42. O-1

SE DESEA COLOCAR UNA MUCHAcha para cuartos o criada de manos. F-3187. O-1

SE DESEA COLOCAR UNA JOVEN española, de criada de mano o de cuartos. Es trabajadora y tiene referencias. Llamen: Telf. F-4771, Vedado. O-1

SE DESEA COLOCAR UNA JOVEN española, para criada de mano. Tiene referencias. Informan: Amargura 94, primer piso, habitación 10. O-1

SE OFRECE UN BUEN CRIADO DE mano bien práctico en el servicio a la rusa, tiene buenas referencias de casas en que estuvo 5 años. Informan al teléfono F-6068. K y 19 Vedado. M. G. O-1

SE DESEA COLOCAR UNA JOVEN española, para criada de mano o de cuartos. Es formal y trabajadora. Lleva tiempo en el país. Telf. F-4249. O-1

DESEA COLOCARSE BUEN CRIAdo de mano español, tiene referencias de casas conocidas. También un joven práctico para segundo criado, jardinero, ayudante cocina, etc., teléfono A-4792. O-1

SE DESEA COLOCAR UNA SRA. ESpañola de mediana edad por horas o de criada, tiene referencias. Teléfono A-3090. O-1

SE OFRECE INGLESA, DE COLOR, de mediana edad, para todos los quehaceres de matrimonio solo. Cocina americana y criolla. Habla español. Informan: Damas 45. O-1

SE OFRECEN

s-1 CRIADAS Y CRIADOS

MUCHACHA ESPAÑOLA, DESEA colocarse para criada de mano o manejadora, es formal y trabajadora desea casa seria, buenas referencias, no se coloca menos de 15 pesos. Teléfono M-3636, Concordia 106, La Especial. O-1

SE DESEA COLOCAR UNA JOVEN española para cocinar o con matrimonio solo. También se coloca para cuartos. M-7843. Aguila 230, altos. O-1

SE DESEA COLOCAR UNA MUCHAcha española para comedor o cuartos, lleva tiempo en el país, tiene referencias. Teléfono F-2632. O-1

s-2 COCINEROS Y COCINERAS

COCINERA ESPAÑOLA, MEDIANA edad, desea colocarse para Reparto Almendares. Tiene buenas referencias y no duerme en la colocación. Avisar al teléfono FO-2807. O-2

BUEN MAESTRO COCINERO REpostero chino, cocina criolla, española y francesa, muy buen sazón, tiene recomendaciones. Informan: Manrique 102 y 104, teléfono U-7902, pregunte Roque, desea colocarse casa particular. O-2

SE OFRECE COCINERA PRACTICA en el oficio, hace pastelería, si es corta familia puede ayudar a la limpieza, va a los repartos, desea familia de moralidad. Informan: Salud 102 entre Santiago y Belascoaín. O-2

DESEA COLOCARSE UN JOVEN cocinero o sirviente, tiene buenas referencias. Teléfono: F-6150. Color pardo. O-2

SE DESEA COLOCAR UN COCINEro chino, en casa particular. Sabe cocinar bien a la criolla y española y de repostería fina Informes: Teléfono F-6015. Calle 2 esquina Calzada. Vedado, José Lam. O-2

COCINERO Y REPOSTERO JOVEN chino, desea colocarse en casa particular, sabe cocinar, bien a la criolla y española, tiene buenas referencias. Informan calle Zanja 25, altos, Manuel Lima, teléfono M-4109. O-2

UNA JOVEN DE COLOR, EDUCADA y cumplidora, se coloca de cocinera, en la Víbora o alrededores. Diga sueldo. Telf. I-7326. O-2

SE OFRECE UN COCINERO Y REportero, español, para casa particular, comercio o casa de huéspedes. No tiene pretensiones y va al campo. Informan: Telf. M-3284. O-2

SE OFRECE UN BUEN COCINERO joven blanco con muy buenas referencias sin pretensiones de ninguna clase, hace dulces, es solo, duerme en la colocación, si es corta familia hace otro trabajo. Informes a todas horas Teléfono I-3596. Dolores 10 entre Santos Suárez y Enamorados. O-2

SE DESEA COLOCAR UNA SEñora para cocinar. Obrapía 51. Teléfono A-9205. O-2

SE DESEAN COLOCAR DOS JOVEnes españolas, una para cocinar y limpiar y otra para criada de mano o manejadora Teléfono U-4538. O-2

SE OFRECE COCINERA ESPAÑOla para cocinar o limpiar. Tiene referencias. No le importa ir al campo. Telf. F-2084. O-2

COCINERA Y REPOSTERA, ESPAñola, 35 años, buena presencia, muy limpia, desea colocarse. Cocina toda clase de comida y repostería. Tiene referencias de familias conocidas. A-3070. O-2

SE OFRECE BUEN COCINERO ESpañol. Cocina criolla, española y francesa; repostería y pastelería. Agradable sazón. Es hombre solo y sale al campo. Aguila 231. A-3090. O-2

SE DESEA COLOCAR UNA BUENA cocinera y repostera, española. No duerme en la colocación, ni saca comida. Tiene buenas referencias y prefiere trabajar en La Habana. Telf. M-4238. O-2

SE DESEA COLOCAR UN JOVEN español, para cocinar, sabe de repostería. Tiene referencias y no tiene pretensiones F-5887. O-2

SE DESEA COLOCAR UNA MUCHAcha española, para cocinar y limpiar, a matrimonio solo. También se coloca para criada de mano o comedor. F-6178. O-2

SE DESEA COLOCAR UNA COCINEra y repostera, española. Lleva tiempo en el país. Tiene referencias y no duerme en la colocación, Crespo 48, entre Colón y Trocadero. O-2

GRAN COCINERO FINO, ASIATIco, desea colocarse casa particular muy práctico criolla, española y francesa, hace dulces variados, limpio y formal, tiene muy buenas referencias. Teléfono M-4161. Manrique 116, altos z O-2

SE DESEA COLOCAR UNA SEÑOra de mediana edad para cocinar o lavar. Teléfono X-2022 Benavides 45. Luyanó. O-2

UN BUEN CHINO COCINERO, REpostero, cocina criolla, española y americana, tiene muchos años de práctica en casa particular. Informan San Nicolás, altos, No. 120, teléfono M-7344. O-2

SE DESEA COLOCAR UNA COCInera, española. Sabe de repostería. Tiene referencias y lleva tiempo en el país. Telf. M-4887. O-2

COCINERO CHINO MAESTRO COcinero criolla y española, repostero particular, también para campo. Calle Salud 5, altos, tiene referencias. M-4503. O-2

SE DESEA COLOCAR UNA COCINEra española, para matrimonio o corta familia. No duerme en la colocación. Telf. A-6930. O-2

s3 MANEJADORAS

UNA MUCHACHA QUE DESEA COlocarse de manejadora puede enseñar inglés a los niños, tiene referencias. Llamar a Matress Tel. FO-9177 O-3

SE OFRECE UNA MANEJADORA del país, sé cumplir con mi obligación, prefiero niño chico, buenas referencias. Teléfono A-9044. O-3

s-7 Lavanderas y Lavanderos

UNA SEÑORA INGLESA DESEA trabajar con familia cubana o americana por horas o lavar. Teléfono F-4186. O-7

s-8 CHOFERES

CHAUFFEUR CON MUCHOS AÑOS práctica y conocimientos se ofrece a casa particular. Teléfono F-2125 M. Villegas. O-8

DESEA COLOCARSE UN BUEN chauffer experto toda clase máquinas y mecánica, sin pretensiones y con esmeradas referencias de buenas casas. Teléfono A-4792. O-8

s10 OFICINISTAS

ESPAÑOL, SE OFRECE PARA LLEvar su contabilidad por horas y a precios reducidos. J. López, Consulado No. 82, Teléfono A-6615. O-10

SE OFRECEN

s10 OFICINISTAS

SEÑORA EUROPEA, CIUDADANA cubana, joven hablando francés, español, inglés, alemán y holandés, busca trabajo. Sra. Pereira, Línea 277, esquina a D. O-10

11 Agentes y Vendedores

SRA. MOLINA. AGENTE REVISTA «Ellas», de Radio (anuncios) de Clínicas e Instituto del Niño y del Viejo; de Publics Extrjs (revistas), de Clínicos (caninas también) etc. etc. Heredia No. 15, entre Libertad y Estrada Palma. Víbora. Teléfono I-6962 O-11

014.—OFERTAS VARIAS

A-9009. SEÑORA EXTRANJERA DEsea colocarse de dama de compañía cuidar enfermo u otra ocupación en casa de familia honorable Tiene buenas referencias. Informan: Prado No 65. Marta. A-9009

SE OFRECE UNA ESPAÑOLA, PAra criandera, a media leche o leche entera. Puede verse su niña. Tiene referencias. Telf. U-5633. O-14

SE OFRECE JOVEN CUBANO VEINtitrés años, horrado, formal. Para cualquier trabajo. Conoce comercio perfectamente. Torres: Herrera y Reforma, Luyanó,)bodega). O-14

SE OFRECE UN MATRIMONIO PAra limpiar oficina o encargado de casa de inquilinato. Se dan referencias. Informan: Manrique No.230, altos. Juan Solana. En la misma se ofrece una manejadora y otra de lavandera o cocinera. O-14

PERITO ELECTRICISTA. SE OFREce con diploma y 10 años de práctica en las principales plantas Eléctricas de Cuba, para toda clase de instalaciones y operación de cuadros. Pue de ir a cualquier punto de la Isla. Informes: Vicente Cabrera Municipio y R. Enriquez, letra E, Luyanó. O-14

COMPRAS

v-1 CASAS

COMPRO CASAS Y SOLARES, HAbana, Vedado y Repartos de Marianao. Facilito dinero en hipoteca, Neptuno 208 U-1802 entre Oquendo y Soledad Llenín, Propietario. C-1

AVISO. COMPRO CASA MODERNA 2 plantas sala, saleta, 3 habitaciones, precio: $6.500 a $7.000, comprendida de Belascoain a Consulado y de Reina a Concordia. Informan I-3115 de 2 a 4. No corredores. C-1

COMPRO VEDADO: CASA MODERna, solamente planta baja, de cuatro cuartos, dos baños, garage, etc. Pago contado, hasta $23,000, personalmente a su propietario. Benítez, Carlos III número 12, Edificio Providencia. C-1

SE COMPRA CASA EN SANTOS Suárez o Víbora, línea del tranvía o muy cerca de élla, pasillos laterales. Escriba: E. B., Apartado 438, Habana.

3 FINCAS RUSTICAS

DINERO EN MANO, COMPRO FINquita, con casa vivienda de mampostería, lugar alto, cerca de la ciudad. Fernández, Monte 50. C-3

6 Automóviles y Accesorios

COMPRO

Auto Packard que sea del año 1930 abierto y de siete pasajeros. Inmormes Ing. Bergese, calle Habana 57, altos, telf. A-7666. C-6

DESEO COMPRAR FORD O CHEvrolet, cerrado, que esté en buenas condiciones. No más antiguo, del año 32. Pago al contado. Telf. A-3329. C-6

COMPRO AUTOMOVILES USADOS

En buen estado, para la venta o propios para desarmar.

Accesorios y respuestos nuevos, de importación y también de uso. Todos a precios baratísimos.

J. S. García, Galiano 45, entre Virtudes y Concordia. M-2676. Habana.

v-9 MUEBLES Y PRENDAS

ORO, PLATA Y PLATINO

Compramos en joyas, objetos o monedas rotas. Facilitamos dinero sobre joyas.

BAHAMONDE Y COMPAÑIA
Amistad 94, casi esq. a San José. C-9

A-9560: COMPRO MUEBLES, MAquinas de coser, máquinas de escribir, burós, archivos metálicos, prendas, objetos de Arte, baúles, maletas, ropa de hombre, radios y pianos. Llame: A-9560. C-9

A-9115: COMPRAMOS MAQUINAS SINGER

(Nuestra especialidad). También de escribir. Radios, muebles. Pagamos bien. Avísenos: A-9115, o venga a **«La Casa Arias», Angeles número 38, esquina a Sitios.** Cambiamos Hacemos toda clase de operaciones. Recuerde: A-9115. C-9

A-8878: COMPRO NEVERAS DE TOdos tamaños. Pago bien. Compañía Nacional de Neveras. Telf. A-8878. C-9

U-4800 COMPRAMOS

Objetos plata, cubiertos, juegos de café y te, lámparas, porcelanas, jarrones, vajillas, bronces, abanicos nacar, oro y brillantes Muebles oficinas, máquinas escribir, coser, archivos, alfombras, tapices, cuadros «El Ras», Zanja y Lealtad. C-9

MUEBLES OFICINAS, VENDO, compro archivos, burós, máquinas escribir, sumar, Kardex, cajas hierro, armarios acero, libreros, satélites sillas giratorias, tarjeteros, mimeógrafos. Compostela 43 entre O.Reilly y Progreso frente National City, M-8638.

ORO Y PLATA

Compramos prendas, monedas de oro, cubanas, americanas y otras naciones. Juegos u objetos de plata, de cualquier clase, sanos o rotos.

CARBALLAL Y HERMANOS
San Rafael 138, entre Gerxasio y Belascoain. U-5744. Pagamos más que nadie y vamos a domicilio. C-9

U-2530: COMPRO

Liquido casas completas toda clase de objetos: plata, porcelana, adornos todas clases, jarrones, columnas, lámparas, pianos, libros, maquinas de coser y escribir. Compro todo. **Pago más que nadie.** Negocio rápido. C-9

M-3268: COMPRO MUEBLES FInos y corrientes: máquinas escribir, coser, archivos, pianolas, baúles, objetos de Arte, bronces, porcelanas, plata, juegos de café, vajillas, cuartos. Compro todo. Telf. M-3268.

COMPRAS

9 MUEBLES Y PRENDAS

M-9144. COMPRA ROPA, ZAPAtos señora y caballero, máquina coser, escribir, baúles, maletas, neveras, instrumentos, muebles, todo lo que quiera vender voy al campo, camión en puerta, dinero mano. C-9

A-8760: COMPRO

Objetos de Arte, oro y plata. Pago bien. Operación rápida. Absoluta reserva. También compro muebles modernos. A-8760. C-9

COMPRAMOS MUEBLES, MAQUINAS de coser, escribir, lámparas y objetos de adorno, «La Colonial», San Rafael número 152, esquina a Marqués González. Telf. U-1488. C-9

A-7795 Compramos Muebles

Modernos y de todas clases. Pagamos más que nadie. Vamos en seguida a domicilio. Monte número 85, entre Aguila y Amistad También alquilamos y vendemos a los precios más bajos. **Recuerde: A-7795.** C-9

COMPRAMOS

MUEBLES, MAQUINAS ESCRIBIR Y coser, usadas Recibimos muebles en fondo de su compra, pagándolos a buen precio. **Díaz y Chao,** Neptuno número 197 y 200, entre Belascoaín y Lucena. U-5154. C-9

M-2104 COMPRAMOS MUEBLES, máquinas de coser, de escribir, también toda clase de objetos de arte. Pagamos más que nadie. Llame al teléfono M-2104. C-9

COMPRO ORO, PLATA,

y platino. Pago más que nadie. Reserva absoluta. «La Nacional», Villegas No. 93, entre Teniente Rey y Amargura. teléfono A-9915. C-9

M-7084. COMPRO MUEBLES, MAquinas coser, escribir, neveras, buró, porcelana, pianos, libros, efectos clínicas, archivos, espejos, antigüedades, objetos arte, pago alto precio. Negocio rápido. M-7084. C-9

ORO Y PLATA

Compramos joyas de oro, objetos de plata, en juegos o rotos, monedas de oro y plata. La casa más antigua en este negocio y la que mejor paga. Vamos a domicilio.

CARBALLAL Y HERMANOS
San Rafael 138, entre Gervasio y Belascoaín. Telf. U-5744.

M-9136

Compro máquinas coser, escribir, archivos, contadoras, vidrieras, mostradores, enseres completos, café, oficinas, neveras, pianos, radios, lámparas, baúles, maletas, compro de todo. Avise a esta casa negocio rápido. M-9136. C-9

COMPRO MUEBLES Y MAQUINAS de coser. Pago más que nadie. Telf. M-5035. C-9

13 LIBROS E IMPRESOS

NECESITAMOS TOMO 6o. QUIMICA Industrial Thorpe; 5o y 6o de Enjuiciamiento, Aguilera. Compramos Tesoro Juventud y Libros Derecho. Dulzaides, O.Reilly 60, Habana y Compostela. C-13

15 OBJETOS VARIOS

COMPRO TEJAS DE USO, DE HIErro galvanizado, en buen estado y alfardas de pinotea, de 2» x 4», de uso. Detalle, cantidad y precio, por escrito, a Sr. Pedro Bolado, Edificio 8 y 19, Vedado. C-15

COMPRO APARATO DE FISICA, PAra Colegio. F-2992. C-15

CAMBIOS

15 OBJETOS VARIOS

SE DESEA CAMBIAR MAGNIFICO producto farmacéutico acreditado ya y con el que se puede ganar mucho dinero, por una finquita cerca de la Habana. Informan en San Lázaro esquina a Campanario. Bodega. CC-15

ARRENDAMIENTOS

v-3 FINCAS RUSTICAS

SE ARRIENDA UNA FINCA DE 4 caballerías y media, propia para vaquería, informan en San Mariano 24, señor Morales. AA-3

VENTAS

v-1 CASAS

REPARTO ALMENDARES Y SIErra. Vendo lujosos chalets modernos, sin estrenar, 3 y 4 habitaciones, muy amplias, buenas comunicaciones. También vendo el mejor y más lujoso en una esquina de 2800 varas. Citarón, su costo $28.000, hoy $9.500. Vista hace fé. Para verlos, calle 9 y 12, Reparto Almendares, Marianao. a todas horas, oficina Sr Alpendre. V-1

SE VENDE UNA MAGNIFICA cuartería en Lawton No. 1, entre Tejar y Dolores. Consta de quince cuartos de mampostería y 4 de madera. El terreno mide mil ochocientos metros y tiene muichos árboles frutales. Se acepta cualquier oferta razonable. Informes en la calle 29 No. 38, entre A y B, Vedado.

JOSE CAMPANERIA AGUIAR 68, M-7795

COMPRA-VENTA DE CHALETS, CAsas, Solares y fincas rústicas, dinero para hipotecas, compro créditos hipotecarios moratoriados.

VEDADO

Calle 17, casa una planta moderna, acera sombra, con 683, metros, 6 cuartos, dos baños, garage para dos máquinas, frutales al fondo: 11,500 pesos. Sólo por tres días. Vale el doble. Sr. Quintana: M-8182 y FO-2188, Chacón 23.

VENDO $20,000, EDIFICIO DE TRES plantas, antiguo, 14 habitaciones, calle Oficios; otro moderno, calle Concepción, Víbora, sala, saleta, 3 cuartos, patio: 4,500 pesos. Alberto Cuervo, Metropolitana 342. M-2808. V-1

CASA DOS PLANTAS, RENTA $43.00, próxima San Lázaro: $3,500; Benjumeda, moderna, techos monolíticos, sala, comedor con columnas escayola, 3 cuartos, baño completo, etc. $3,200. Smith, Tejadillo 16. M-3712. V-1

$4.000 CASA 5 CUARTOS 1.000 PEsos contado, resto como pueda. $8.000 Vedado, 5 cuartos, garage. $7.500 dos plantas esquina Habana. Zanja 119, García. Teléfono U-1363. V-1

SE VENDE PRECIOSA CASA, ALtos y bajos, lugar alto, fresco, tranquilo. Jardín grande, garage para dos máquinas, taller, habitación chofer, agua Vento y pozo. Váyase por carrito Zanja a Marianao Reparto Nogueira, apeese calle Almendares, pregunten bodega La Rosita, informan, también: FO-1653. V-1

VENTAS

1 CASAS

REPARTO LAS CAÑAS: SE VENDE barata casa madera, pisos cemento, portal, dos accesorias, 14 habitaciones, patio, servicios, 11 por 36 mts. Buena renta. Hernández, Prensa 40. V-1

VEDADO. SE VENDEN DOS CASAS modernas Calle 27 entre B y C a precio de oportunidad. En $6.500 y $4.500, con facilidades. Dumas, Habana 80. A-6222. V-1

VENDO CASA, CALLE NEPTUNO

La más comercial de La Habana, de 3 plantas, moderna, con una medida de 7 x 34. Costó: $75,000. Hoy: $20,000. Sr. Quintana,, Chacón 23. M-8182 y FO-2188.

GANGA: CHALET EN $2,000

Y reconocer $3,000 a plazos cómodos. Situado Ampliación Almendares, próximo al Campo de Aviación. Compuesto de jardín, portal, sala, comedor, cocina, patio, garage, un cuarto y servicio criados. Altos: 3 cuartos, saleta, 2 terrazas, baño completo, closets. Dueño: FO-2188 y M-8182. V-1

VEDADO: CALLE 15, PRECIOSO chalet, moderna construcción, techos monolíticos, garage: $17,000; otro chalet, en Paseo, a la brisa y con facilidades de pagos. Guillermo Delmonte, Habana 84. A-2474. V-1

MAGNIFICO SOLAR 5a AVENIDA frente Miramar Yacht Club, 1042 vs. a $2.00. Dueño: Villa Lydia, Avenida 10 esquina a 13, ampliación de Almendares. I-4717. V-1

A LOS COMPRADORES DE GANgas. Fíjense bien. Tengo casas con mucho terreno, bien situado y bueno, de 200 pesos, a 1,000 pesos y a 1,500 pesos y arboleda; casa de 500 metros, 14 cuartos y 2 accesorias, que rentan 38 pesos, asegurada en 2,500 pesos, por el precio de 1,600. Tengo otras tres, con una renta de 200 pesos, cada una, a 18,000, 16,000 y 14,000 pesos. Tienen hipoteca dentro de la moratoria. Tengo varias propiedades, como ganga. Casas de 2,800 pesos, con 30 pesos de renta mensual y fincas, grandes y chicas. Véanme y se convencerán. No admito corredores. Sólo compradores, verdad, Tejadillo 16, bajos, esquina a San Juan de Dios, Manolo. Telf. M-3712, de 9 a 12 y de 3 a 6.

AMPLIACION DE ALMENDARES ESTILO INGLES

Vendo residencia con una superficie de 1,856 varas de terreno, con frutales de primera calidad y rodeada de jardín. Se compone de portal, sala, 4 cuartos con closets, baño completo, comedor, cocina, pantry y merendero. Garage para dos máquinas, 2 cuartos y servicio de criados. Costó: $30,000. Se da hoy en $12,000, con facilidades de pago. Su dueño: Sr. Villoría, Calle Fuentes número 49, esquina a B., Almendares. FO-2188. V-1

VEDADO: SOLAR DE ESQUINA, A la brisa, una cuadra tranvías. Unico en su precio. Otro, en la Loma, 16 x 40. Otro, calle 21, a $10.00 metro, (acera sombra). Guillermo Delmonte, Habana 84. A-2474. V-1

LA CASITA MAS LINDA DE LA Habana. Fachada de cantería labrada, mármoles, columnas escayolas, techos estilo Capitolio, dos pisos. Viva uno, alquile otro. Precio: $3,500, con facilidades. I-6732. V-1

VENDO CASA-QUINTA AROYO NAranjo, segunda izquierda, moderna, de mampostería, cuatro cuartos, dos baños, 4,000 metros de terreno cercado. Otra casa de mampostería, callejón Pinar 50 metros de la Calzada, tres habitaciones, baño, garage, mil metros de terreno. Hay 14,000 metros de terreno al fondo que pueden añadirse A-1826. V-1

AMPLIACION DE ALMENDARES: calle 13 entre avenidas 4a y 5a, se venden tres casas, juntas o separadas. Informa: Gastón Reyes, Obispo y Habana, Departamento 601, telf. M-9019. V-1

VENDO BARATAS DOS CASAS, CALzada de Luyanó, dos cuadras de Toyo. De mampostería de dos pisos, techos de vigas de hierro. Seis y ocho metros de frente por 42 fondo a calle Herrera. Forman 4 viviendas completas más ciudadela de 16 cuartos. Gran negocio para quien pueda atenderlo. Informes A-1826. V-1

SE VENDE FIGUEROA 3, ENTRE Libertad y Milagros, Reparto Mendoza, compuesta de jardín, portal, hall 2 habitaciones bajas, baño intercalado, comedor, cocina y una habitación alta espaciosa con baño completa. Informan en la misma. Trato directo. V-1

GERARDO MAURIZ: M-7586 METROPOLITANA 538

VEDADO: LUJOSA RESIDENCIA, una planta: $25,000. Otra: $18,000, con 5 habitaciones, 2 baños. Otra: $6,500. Un chalet: $15,000. Otro: $12,000. Gerardo Mauriz. M-7586, Metropolitana 538.

ALTURAS: PROXIMO AL CONDE Rivero, casa moderna: $8,000. Otra: $7,500. Otra, Sierra: $5,000, garage. Otra, colosal, frente al Parque: $9,500. Gerardo Mauriz. M-7586, Metropolitana 538.

VEDADO: PROXIMA 23, CHALET moderno, decorado, techos monolíticos, sala, comedor, 3 amplias habitaciones, bonito baño: $5,600. Otra, 4 habitaciones, 50 metros de fondo: $5,000. Gerardo Mauriz. M-7586. Metropolitana 538.

REPARTO SAN MIGUEL, ARELLAno: moderna casa, en la Loma, brisa, portal, sala, comedor, 2 habitaciones, bonito baño, patio: $2,600. Gerardo Mauriz. M-7586. Metropolitana 538.

PROXIMA A BELASCOAIN, MOderna, techos monolíticos, columnas, decorada, sala, comedor, 3 habitaciones, buen baño, patio: $3,300. Otra, 2 plantas: $5,200. Gerardo Mauriz. M-7586. Metropolitana 538.

REINA: PROXIMO BELASCOAIN, 8.40 x 30: $9,800. Aguila, 5.50 x 28: $5,000. Concordia, 6 x 25: $5,000. Manrique, moderna, 4 plantas: $2,500. Consulado, esquina Comercio: $35,000. Otra, 2 plantas: $22,000. Gerardo Mauriz. M-7586. Metropolitana 538.

SAN MIGUEL: PROXIMO BELAScoaín, 2 plantas, espléndida: $9,000. Consulado, 2 plantas: $11,000. Próxima a Palacio, 2 plantas: $4,750. Malecón, 5 plantas: $20,000. G. Mauriz. M-7586. Metropolitana 538. V-1

MIRAMAR: SE VENDE CASA, QUE es un palacete, brisa, construcción moderna, techos monolíticos, 2 plantas, garage dos baños lujo. Guillermo Delmonte, Habana 84. A-2474. V-1

A LOS HACENDADOS. TENEMOS una gran casa en venta 5a Avenida esquina Fraile, Miramar, 2 solares, 6 habitaciones, 3 baños, Patio Andaluz, $15.000 contado e Hipoteca, urge la venta. BEERS, 16 Plaza de la Catedral, A-3070. V-1

MIRAMAR, CERCA RELOJ: VENDO casa, construcción moderna, en 8,000 pesos, jardín, portal, sala, 3 cuartos, baño intercalado. Oportunidad única. Guillermo Delmonte, Habana 84. Telf. A-2474. V-1

ALMENDARES. VENDO PRECIOsa casa acera brisa, recién fabricada para persona de gusto, constructor: Juan Alonso Rodríguez. FO-2265. V-1

SI USTED VA A COMPRAR UN SOlar o casa, no lo haga antes sin llamar al teléfono FO-2247. Sr. Braulio y le venderá lo que usted necesite y que esté al alcance de su fortuna. V-1

VENTAS

v-1 CASAS

SE VENDE LA MEJOR CASA DE Víveres y cantinera de la Habana, con existencia de dos mil pesos, teléfono U-3936 Sr. Rodríguez d e 12 a 2 p.m. V-

REPARTO LAWTON, VENDO SOlar 30x8, cuatro habitaciones con servicio y cocina. Calle 14 entre Concepción y Dolores. Ultimo precio: 5 pesos el metro, terreno y fabricación. Teléfono X-1250. V-1

PINAR DEL RIO: GRAN PROPIEdad vendo barata, dejo hipoteca muchas facilidades, embargo para Europa, admito créditos hipotecarios casas en Habana. Sr. Fernández, teléfono A-6188. V-1

VENDO, EN LA PARTE MAS SElecta de la calle 12, Ampliación de Almendares, moderna residencia, dos plantas, en perfectas condiciones. Costó 24,000 pesos. Precio: 8,500 pesos .Sólo 2,500 pesos contado. Resto, facilidades. F-2064. V-1

2 SOLARES

REPARTO ALMENDARES Y SIErra. Remato varios Solares. Centro y esquina, muy bien situados, buenas vías de comunicación, sumamente baratas. En Miramar, punto alto, esquina brisa, 2800 varas a precio de situación. Para verlos: calle 9 y 12 Reparto Almendares, Marianao, oficina a todas horas. Sr. Alpendre. V-2

GANGAS: VENDO MAGNIFICO LOte terreno para establecer industra, 3,100 varas, Calzada del Cerro, próximo Avenida Rancho Boyeros. Solar Tamarindo, rodeado grandes industrias, 10 x 50 varas. Solar con alguna fabricación, Marqués González, acera de la brisa, 23.50 varas de frente. Total: 1,117 varas cuadradas. Haga oferta. Sr. Fernández, M. Gómez 453. M-2758. V-2

SOLARES, GANGAS: ALTURAS DE Almendares, acera de sombra, linda con Avenida de La Paz 17 por 38: $2,200; Miramar, acera de sombra, todo fabricado: $3.00 vara; dos solares, frente al Parque: $2.50á calle Doce, Almendares, esquina, 47 x 44. Precio: $2.00. Vedado, Calzada, 2,000 metros: $8.00. Todo o parte. Estévez, una cuadra antes Infanta, 221 metros: $5.00 metro. Calzada de la Víbora, 1,400 metros, cambio por casa, abonando diferencia o por crédito hipotecario. Smith, Tejadillo 16. M-3712.

SOLARES: NICANOR DEL CAMPO, calle 6, La Sierra: $3.00, pegado Calzada Columbia; otros más, regalados. Fincas rústicas, baratas. Emilió, Aguiar 98. M-6886.

DINERO HIPOTECAS, CUALQUIER cantidad, interés muy bajo. Operaciones en 24 horas. Mucha reserva. Emilio, Aguiar 98. M-6886.

SOLARES: VEDADO, CALLE 23: $3,500 a $2,500, $1,500 y $1,000. Aproveche esta ganga. Véame. Urge liqoidación. M-6886, Aguiar 98, Emilio.

HERMOSO Y LUJOSO CHALET, VEdado: $5,500, con grandes facilidades de pago. Entrada para garage, traspatio con frutales, pegado 23. Emilio, Aguiar 98. M-6886. V-2

VEDADO, GANGA: VENDO, EN LO mejor de la calle G., solar de 683 metros. Precio, a $15.00 metros. Informes: FO-2188.

ALTURAS DEL RIO ALMENDARES: Vendo solar de 12 x 21,, acera de la brisa, próximo chalet Conde Rivero. Precio: $1,250. Informes: Telf. FO-2188.

MIRAMAR: VENDO, A MEDIA CUAdra Quinta Avenida, chalet dos plantas, con 1251 varas, jardín, portal, sala, recibidor, comedor, cocina, cinco cuartos, baño intercalado garage, cuarto y servicio criados. Precio: $18,000. Informes: FO-2188. V-2

VEDADO. DESDE $3.00 ALMENDAres desde $1.20, Santos Suárez Juan Delgado a $2.00, frente Quinta Canaria a 50 centavos, tengo 14,000 varas. Zanja 119, García. Telf. U-1363. V-2

SOLAR ESQUINA 18x36 VARAS 630, $1.60, lo mejor Santa Amalia, otro centro 14x45 varas, 635 a $1.50, San Mariano pegado Mayía Rodríguez Neptuno 208, U-1802 Llenín. V-2

ESPLENDIDO RADIO 16 BOMBIllos, nuevo, valor 200 pesos, obligado ceder en 100 pesos. Escribir apartado 1704. V-2

REPARTO KOHLY: SE VENDE UN lote de solares, juntos o separados. Acera sombra. Avenida Central, Manzana de Gómez 264. V-2

CON FACILIDADES DE PAGO, Y EN proporción, se vende magnífico y bien situado solar, de 20 x 50 metros, aproximadamente, en la calle de Montoro, casi esquina a Carlos III, en el Ensanche de La Habana, entre el Vedado y La Habana. Informan: Telf. I-6763. V-2

MIRAMAR: VENDO SOLAR, CERCA reloj, ganga. Unico que hay en venta, menos de $3.00. Advierta que los solares suben de precio y esta semana se han vendido más de diez. Guillermo Delmonte, Habana 8. A-2474. V-2

DOS SOLARES DE 9 Y MEDIO MEtros de frente, por 13 y medio de fondo en Basarrate entre San José y Valle, se venden en $1,700-00 cada uno. Más informes: teléfono F-1232. V-2

PROXIMO MIRAMAR

Solar, esquina Séptima Avenida: $3.50. Entrada, entre Quinta y Séptima: $2.75. Quinta Avenida, lo mejor: $6.50. Sierra, frente Parque: $3.50. Avenida de La Paz: $5.50. Avenida América: $5.50. Avenida Alia dos: $4.00. Gerardo Mauriz. M-7586. Metropolitana 538. V-2

3 FINCAS RUSTICAS

$8,500, 35 CABALLERIAS, PROVINcia Matanzas, $1.500 1 caballería, cerca Habana. Desde media a 40 en carretera. Zanja 119, García. Teléfono U-1363. V-3

VENDO 1¼ CABALLERIA FRENTE carretera, casa vivienda, bodega, escuela, arboleda, frutales, palmar terreno llano, agua abundante, $2.800; facilidades pago. Juan Miguel Fernández. Vereda Nueva. V-3

VERDADERA JOYA, EN FINCA DE recreo. Costó la casa: $8,000. Cada 10 pasos, un frutal de calidad. Está costado pueblo El Cano. Fué el orgullo de un ricachón. Obsequio: 1,800. Verla, cite: I-6732. V-3

HERMOSA FINCA, LINDANDO CON la ciudad, propia para Reparto, dos caballerías y cuarto. Tiene muy buena casa, con baño completo. El mejor establo, con departamento para fregar y trasiego. Costó la finca más de 40,000 pesos. Se da por la mitad. Habana número 106, Pablo Ramos. V-3

COMPRE TIERRAS AHORA

Vendo hermosa finca 7 caballerías, frente a carretera, la atraviesa toda extensión abundante río y línea principal ferrocarril, produce 400 caballos palmiche y 100 metros cúbicos arena al año, 3 casas, tierras bajas y altas, ¼ caballería caña en producción. Costó $21.000, ahora $7,500 contado. Peña, I-3748, 10 de Octubre 381, Habana. V-3

v-4 ESTABLECIMIENTOS

VENDO GARAGE, CAPACIDAD: 50 máquinas. Actualmente, 30 en storage. Vende gasolina. Alquiler baratísimo. Puedo recibir en pago check del Banco Comercial o crédito hipotecario. Telf. A-8804. V-4

VENTAS

4 ESTABLECIMIENTOS

VENDO UN ACREDITADO RASTRO por embarcar. Buen negocio por poco dinero. Jesús del Monte No. 202, casi esquina a Tamarindo. V-4

TIENDA DE VENTA DE GASOLINA se vende. Informan Monte 2 G. V-44

FARMACIAS: SE VENDEN POR verdadera necesidad. Informan: E. González y F. Basté, Droguería Sarrá. V-4

FARMACIA: NUNCA MEJOR oportunidad si tiene efectivo; buen contrato, bien situada. Informa Ignacio Aldaya, Teniente Rey No. 41. P-4

BARBERIA: VENDO UNA MODERna, situada en magnífico punto. La doy barata, por tener otro negocio. Informan, en Obispo número 15, Barbería. V-4

VENDO FONDA LO MAS CENTRICO de la capital por disgusto de socio, nada igual. Facilidades de pago. Cuenya, Monte y Someruelos, café. V-4

VENDO LECHERIA DENTRO PEletería y almacenes de ropa, lo más elegante de la capital. Cuenya, Monte y Somerueloa. Café. V-4

VENDO BODEGA ANTIGUA HABAna, sola esquina, surtida $30 diarios, mucha cantina, comodidad para familia, $2.000 facilidad de pago. Cuenya, Monte y Someruelos. Café. V-4

FARMACIA: POR NO PODERLA atender sus dueños, se vende una en Vedado. Punto céntrico, surtido completo, buen contrato, largo tiempo. Presentación atractiva, clientela numerosa. Sin deudas y con buen crédito en plaza. Informes de 4 a 6, teléfono F-5738. V-4

GRAN LECHERIA, EN $950.00

San Rafael cerca Parque Central, contrato y módico alquiler nada más propio para dos jóvenes, ganar dinero. Informes: San José y Belascoaín, café día y noche. Alvarez. V-4

VENDO ALMACEN DE VIVERES Y Tostadero de Café. Todo o separado, en la tercera parte de lo que vale. Vea al señor Diego Pérez, San Miguel 9, entrada por Consulado. Es una verdadera ganga, de oportunidad. Casa muy barata. V-4

SE VENDE UN RESTAURANT POR no entender el negocio, se da barato o se admite un socio que entienda. El Automático, Neptutno No. 2, Fernando. V-4

VENDO CAFE Y CANTINA, EN BElascoaín y Salud. Precio de situación y poco alquiler. No acepto corredores. Trato directo con interesados. Verlo, a todas horas, el dueño. V-4

ESTACION DE SERVICIO: VENDO una, bien situada. Buena venta de gasolina y accesorios, amplio local para todo, con tres habitaciones para la familia. Ganga, Infanta 52 y medio, entre Desagüe y Benjumeda. V-4

POR MOTIVO SALUD VENDO MIS establecimientos ferretería y talabartería, céntricos, extenso surtido, con clientela, suscribiría contrato arrendamiento local. Dirigirse Antonio Bosch, República 179, Camagüey. V-4

VENDO GRAN VIDRIERA DE TAbacos y Cigarros, cerca de Calzada y Quincalla. La vendo, se lo explicaré al comprador. Informan: Antón Recio y Monte. Benito, Café. V-4

GANGA: SE VENDE VIDRIERA DE tabacos y cigarros, muy billetera. Se da barata. Amistad 61, Sr. González V-4

v-5 Bóvedas y Panteones

BOVEDAS Y OSARIOS, A $120.00. Traslados de restos. Rogelio Suárez e Hijo, 8 número 50, entre 23 y 25, Vedado. F-2382. V-5

6 Automóviles y Accesorios

SE VENDE UN DE SOTO CERRADO de cuatro puertas, cinco pasajeros como nuevo, en $300-00, Hotel Royal Palm. Industria y San Rafael. V-6

COUPE FORD DEL 32 SOLO 17,000 kilómetros caminados, magníficas gomas: $425.00. M-3316. V-6

SE VENDE UNA CUÑA FORD, DEL 29 y un Graham Paige, del 30, en buenas condiciones. Compostela 108, entre Sol y Luz. V-6

VENDO, CON FACILIDADES, STUdebaker abierto, siete pasajeros, flamantísimo. Véalo hoy, en la Agencia Ford, Edificio Carreño, Marina y 25, (precisamente en la misma esquina). Pregunten por Alvarez.

GANGA: FORD V-8, VICTORIA 1933, casi nuevo. Barato y con facilidades de pago, Edificio Carreño Agencia Ford. Pregunten por Domínguez.

PONTIAC CERRADO, EN MAGNIFIco estado. Buenas gomas. Lo vendo a plazos. Venga y pruébelo, Agencia Ford, Edificio Carreño, Marina y 25, (precisamente en la misma esquina). Pregunten por Elpidio.

CHRYSLER CERRADO, ESTUPENdo. Barato y a plazos. Gana dinero comprándolo. Agencia Ford, Edificio Carreño, Marina y 25. V-6

VENDO HISPANO SUIZA, 6 CILINdros, 7 pasajeros, casi nuevo: 300 pesos. Admito en pago check del Banco Comercial. Morro 46 Garage. A-8804. V-6

SE VENDE UN CAMIONCITO DE reparto, de uso, marca Chevrolet 1930, propio para Tintorería o Panadería. Vea a O. C. Greaffing, Belascoaín 171, de 8 a 9. U-1076. V-6

VENDEMOS VARIOS AUTOMOVIles muy baratos, con facilidades de pago, cerrados y abiertos. Fiat, Oldsmovile, Packard, Hudson, Whippet, Essex y otros más. Autos Latour, Zanja y Lucena. V-6

APROVECHE GANGA. MAQUINA cerrada, Ford 1932, cuatro puertas 30 kls. por galón, magníficas condiciones y Estación de Servicio, bien situada, buena venta. Infanta 52 y medio. V6

POR EMBARCAR VENDO PACkard Club Sedan 1926, 4 asientos, 6 cilindros pequeños, vestidura, pintura, gomas, motor perfecto estado. Capote, 13 esquina a Baños, de 2 a 4 y media. V-6

SE VENDE, MUY BARATO, UN Ford del 30, de dos puertas, cinco gomas Balon, nuevas. Informan en Park Hotel, Paseo y 29. V-6

SE VENDE UN AUTO PACKARD, del 27, 6 cilindros, abierto, 7 pasajeros. Informan 4 y 17, Vedado. Teléfono F-6262. V-6

SE VENDE AMERICAN AUSTIN, cerrado, dos asientos, casi nuevo, cinco gomas nuevas, 60 kilómetros por galón. Verse, 10 a. m. a 5 p. m. Empedrado número 8, Garage. V-6

PACKARD SPORT, FLAMANTE, 5 pasajeros, con 20,000 kilómetros andados, propio para Oficiail joven: 1,000 pesos. 17 número 57, entre J. e I., Vedado. V-6

VENTAS

V-6 Automóviles y Accesorios

SE VENDEN DOS CUÑAS FORD, del 29 y Graham Paige, del 30, cinco gomas nuevas. Ganga, Compostela 108, entre Sol y Luz. V-6

VENDO FORD, 4 PUERTAS, DEL 29; Oakland, abierto, del 28. Amargura y San Ignacio. Dueño: Jesús María 104. Granda. V-6

VENDO DODGE BROTHERS CERRAdo, del 31; Graham Paige, del 30, cerrado, siete pasajeros, motor mediano. Están como nuevos. Se da a primera oferta razonable. Ayestarán 51, esquina a Tulipán. V-6

VENDO DODGE CAMION CERRADO, 4 gomas nuevas, propio para comercio. Informan Correa entre Diez de Octubre y Dilores, J. del Monte. Dueño: Armando Viola. V-6

OCASION PROPICIA, VENDO AUTOmóvil chico siete pasajeros, precio situación, Chávez 25, garage. Informes. Rodríguez. V-6

PARA MOTOCICLETAS ACCESOrios o cualquier reparación la casa PRESAS es siempre una garantía, nuestros precios no tienen competencia. J. Presas. Amargura 51, teléfono A-7769. V-6

UN CAMION FORD, DOS TONELAladas, chassis largo, del año 1931, está en perfectas condiciones mecánicas y gomas, verlo en Figuras 124 entre Diaria y Puerta Cerrada, 1 p. m. a 6. V-6

SE VENDE UN DESOTO, CERRADO, o se cambia por Chevrolet, abierto, Sedan. Facilidades de pago. Está en perfectas condiciones. Puede verse, en Fernandina número 61, Garage.

v-7 MAQUINARIAS

VENDO RECORTADOR DE 16, «TAladro de 22», cepillo de madera 24», tres caras, sin fin de 36», soldadura eléctrica de 15 a 160 amperes, nueva, Cerro 901, Lagoa. V-7

CEPILLO 16 PULGADAS, DOS CAras(levanta 4» y otros aparatos de carpintería, San Antonio 18, entre Bertrán y Otero, Jacomino ómnibus rutas 9 y 10. V-7

COCINA GASOLINA COLOR GRIS, marca «American», tres quemadores y horno grande con termómetro, Calentador «Red Star» boiler 50 galones, perfecto estado y buen precio, 23 496, entre 20 y 22, Vedado. V-7

SE VENDE UN TRAPICHE BARAto, Cerro 538, esquina Arzobispo, pregunten encargado. V-7

SE VENDE UN MOTOR FIAT CHIco propio para lancha. Hospital y San Lázaro. V-7

MAQUINA DE PLANCHAR 7-A REformada, sin estrenar, se vende a la primer oferta razonable, también se toma otra a campio en Hospital 22, señor Otero. los del campo pueden escribir dando detalles. V-7

SE VENDE UNA MAQUINA DE DObladillo de ojo, muy barata. Para verla, en Amistad número 130, apartamento núm. 12. V-7

SE VENDE UNA PRENSA PARA imprimir, de pedal, Victoria No. 1, con un tintero y dos ramas y un chivalete con 6 cajas de varios tipos de letras de uso, galeras y demás útiles de imprenta. En Escobar 113, bajos, de 12 a 2. V-7

VENDO RECORTADOR, DE 16»; TAladro, de 22»; cepillo de madera, de 24», dos caras; sin-fin, de 36»; cepillo de moldura; soldadura eléctrica, de 15 a 160 amperes, nueva. Cerro 901. Lagoa. V-7

PARA BOMBAS, MOTORES Y DINAmos, «La Casa de los Motores», Egido 39, casi esquina a Acosta. V-7

TALLER DE PAILERIA

De Caprasio Muñiz, Ingeniero Mecánico). Especialidad en trabajos de Casa-Calderas. Construcción, montaje y traslado de tanques, chimeneas, plataformas y naves. Garantía en los trabajos. El trazador mejor de Cuba. San Martín No. 21 (Infanta) Habana. Teléfono U-4197. V-7

Si posee usted un equipo de de bombeo, SIN TENER un servicio de agua eficiente, cámbielo por un equipo DURO, el equipo que asegura un servicio CONTINUADO y ECONOMICO. Usted podrá siempre depender de él.

Solicite informes.

SIERRA, RORIGUDEZ Y CO.
Fábrica Nacional de Carbones
Amargura 52
Teléfono: A-4347

STEELCOTE, la Joya de los Esmaltes No hay otro esmalte que proporcione resultados omparables con tan poco material y trabajo. El Esmalte STEELCOTE a base de Caucho, es un producto UNICO. Para autos, muebles y demás objetos. V-7

PESAS Y MEDIDAS

PESAS DE MOSTRADOR, BASCUlas usadas, de diferentes marcas. Garantizadas. Liquido baratas, procedentes de Compañías que cambian por pesas nuevas «Toledo». M. Amengual, Agencia de Pesas «Toledo». A-7807, Habana y Chacón. V-9

8 DE ANIMALES

BOSTON TERRIERS, CACHORROS, a $25.00, en Línea 99, esquina a 10, Vedado. V-8

SE VENDEN PERRITOS PEKINEses chihuahuas, malteses y toda clase de perritos finos en Oquendo 31 entre J. Peregrino y Pocito. V-8

PERRO CHAW, SE VENDE UN MAGnífico ejemplar de perro Chaw, de tres años, propio para fomentar cría, se da barato por tener su dueño que emprender viaje al extranjero. Campanario 73, altos. V-8

PERRITOS SPITS, OREJITAS PAraditas; parejita Bullterry, ingleses, ideales; Lulú Cotilla, lindísimas; cachorrita, Foxterrey. Precio de situación. Se pelan perros, Progreso 24

SE VENDE EN $100-00 UNA JACA criolla, muy fina y caminadora, también se cambia por una vaca Jersey próxima a parir o recentina. Finca San Antonio, Calabazar, a todas horas. V-8

VENDEMOS VACAS Y NOVILLAS, recentinas de mucha producción; toros, novillas y añojas No compre sin ver nuestro ganado y se desengañarán. Informan Ayestarán No. 1, teléfono U-1129. V-8

AVES

AVES

Pollitos de calidad. Embarque inmediato. Pida lista de precios: **Sylvain Poultry Farms,** Tampa, Florida, o Wilfred S. McKoon, Hotel Pristol, Habana. V-8-A.

9 MUEBLES Y PRENDAS

SE VENDE UN JUEGO DE SALA de mimbre, otro de comedor moderno y dos lámparas. Pasaje Sta. Cruz No. 2, esquina a 7, Buenavista. V-9

M.E.C.D. 2016

VENTAS

9 MUEBLES Y PRENDAS

"CASA ARECHAGA"
«EL SIGLO»
TALLER DE EBANISTERIA
Si usted necesita muebles, visite esta casa donde encontrará preciosidades, por poco dinero. Compre directamente y comprará lo mejor. Manrique 189. Telf. A-6135. V-9

En muebles tenemos enormes existencias, en clásicos y novísimos modelos. Muy baratos, al contado y con ventajosas facilidades de pago.

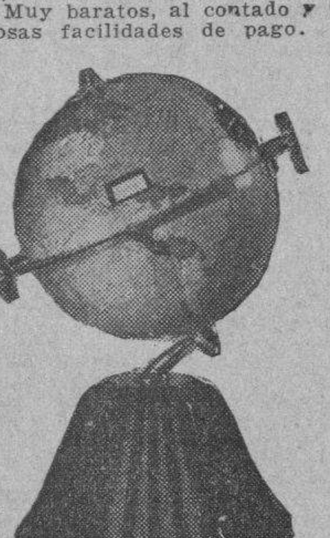

La radio esfera y otros atractivos modelos «Colonial», del mayor alcance. La voz más clara, desde $40.00, y a plazos, con el fondo que quieran dar.
Vean la exposición permanente de la Casa Ruisánchez, Angeles 13 y Estrella 25 al 31. Telf. A-2024. V-9

EN VERDADERA GANGA VENDO a particular dos espléndidos juegos cuartos tres cuerpos, elegantes butacones última creación en barniz. Concordia 181 C entre Hospital y Aramburo. V-9

LA PROTECTORA
La casa que más barato vende: joyas, objetos de Arte y muebles de todas clases. Préstamos sobre toda clase de joyas y objetos de valor a bajo interés.
Animas 45. A-3639.

Juegos de comedor, sala, cuarto y recibidor.
desde
$1.00
semanal
Compramos, cambiamos y alquilamos.
MUEBLES CAO Y VARELA
Neptuno 187, entre Gervasio y Belascoaín. U-3417. V-9

VERDADERA GANGA, VENDO TOdos estos muebles: un escaparate, de dos lunas: $15.00; un juego de cuarto de dos cuerpos: $35.00; otro, de tres cuerpos, chico: $40.00; buenas lunas, todos; también, uno de tres cuerpos, caoba último estilo, de $350.00, lo doy menos de la mitad, y un chaisslong y otras cosas muy baratas. San Rafael 143, letra B., entre Aramburo y Soledad. V-9

RADIOS JOYAS, MAQUINAS
Ropas. Empeño, compro y vendo: máquinas escribir, sumar, calcular, coser, archivos, cajas, burós, mimeógrafos, pupitres, equipajes, objetos de Arte, satélites y mesas. Llame y vea: Monserrate 39 y Parque de Zayas. Telf. A-8054. V-9

MUEBLES A PLAZOS
Gran surtido en juegos de cuarto, comedor y sala y piezas sueltas. Cambiamos muebles de uso, por nuevos. San Rafael 136. Telf. U-5157.
LA CASA FERREIRO V-9

MUEBLES A PLAZOS
Para el hogar y oficina. Tenemos los estilos más variados al alcance de todas las fortunas.
"LA IDEA"
Angeles número 3 y Reina número 23, frente a la Plaza del Vapor.
Teléfono A-1619
Cambiamos muebles y alquilamos sillas de tijera. V 9

M-9136
Compro: máquinas de coser «Singer», escribir, contadoras, neveras, frigidaire, baúles, maletas, vidrieras, muebles de Oficina. También vendemos, barato. Visítenos: A-9136. V-9

SALUD 26 M-7600. JUSGO SALA TApizado valor $250, $190. Contadora Nacional marca $999-99, $150. Caja caudales grande tipo Banco, $140. Juego sala, comedor, cuarto, baratísimos. V-9

VENDO SOLITARIO 3½ KILATES, montado en platino. Precio situación Véalo de 10 a 12 en 23 esquina a C, Garage «El Morro». V-9

VENTAS

9 MUEBLES Y PRENDAS

MUEBLES EN GANGA
Juego de cuarto, Arte Moderno, $4.00 mensuales. comedor, caoba, último estilo $3.00 mensuales; sala o recibidor, modernísimos, $3.00 mensuales; juego cuarto 3 cuerpos, caoba, últimas creaciones $5.00 mensuales. Precios muy bajos.
"LA EMINENCIA', NEPTUNO 188 V.9

VENDO JUEGO CUARTO MODERNO, $30.00 otro 3 cuerpos, último estilo sala caoba, comedor 9 piezas todos arte moderno, Jesús del Monte 27, altos. Una cuadra Esquina Tejas. V-9

URGENTE. VENDO CUARTO ARTE moderno, $32.00, 3 cuerpos, otro finísimo 8 piezas, baratísimo, comedor 9 piezas, sala 9 piezas, en $35. Piano. San Joaquín 60, Monte y Omoa. V-9

VENDO JUEGO CUARTO ARTE MOderno, $25.00, otro 3 cuerpos, $35; juego comedor idem sala, piano y radio. Urge venta primera oferta. Maloja 151, Lealtad y Escobar V-9

FAMILIA VENDE LUJOSO CUARto caoba moderno, butacón y chifforrobe, baratísimo, comedor renacimiento, $75, recibidor, radio gabinete, lámparas, objetos arte, todo baratísimo. Prado 43, altos. V-9

LIQUIDAMOS FLUSES, CAPAS Barragán, mantones Manila y toda clase ropa· muebles y alhajas. Empeñamos y compramos muebles, máquinas coser, ropa hombre y objetos Arte. **Los Jimaguas, Suárez y Misión, A-3339.** V-9

REMATO: JUEGO DE CUARTO, ARte Moderno, piano, radiofonógrafo Víctor, caja caudales, vidrieras, molino café, bombas agua, motores eléctricos, de 5 y 10 caballos, ortofónica, Egido 18, entre Gloria y Misión. V-9

ARCHIVOS, BUROS, VENDO COMpro, máquinas escribir, sumar, Kardex, cajas hierro, armarios acero, libreros, satélites, sillas giratorias, tarjeteros bancos, mimeógrafos. Progreso 3, esquina Aguacate. M-8638. V-9

BAULES Y MALETAS
Realización que sólo durará 10 días: 46 baúles-escaparates, 34 camarotes; 85 maletas y 23 maletines, a precios sin competencia. «La Casa Inglesa», Salud 9, esquina a Rayo. M-7179. V-9

OBJETOS DE ARTE Y JOYAS
Liquidamos: porcelanas, figuras bronce y marfil. Plata, lámparas, radios, Frigidaire, relojes pie y pared. Gobelinos, juegos cuarto, sala, comedor, recibidor. Juegos cubiertos plata. Muebles antiguos. Liquidamos enorme surtido. Joyería fina «Los Tres Hermanos», Consulado núm. 94. A-4775. V-9

"EL RAS"
Compra y venta de muebles, objetos de Arte y antigüedades.
Sillón de inválido, nuevo, ruedas de goma dura: $35.00; burós planos, caoba: $12.00 y $22.00; sillas giratorias y archivos; despacho, Renacimiento, compuesto de librero, mesa, butaca y 2 jamugas: $160.00. (Vale el doble). Muebles chinos, jarrones y tapices. Tenemos gran surtido. Figuras adornos, para regalos, bronce y porcelana; cuadros óleo, principales pintores, cubanos y extranjeros.
EL RAS»...
Casa principal, Zanja 52, esquina a Lealtad. Exhibición y ventas: Galiano 44. U-4800 y M-7773.

¿Muebles? Neptuno y Soledad
Donde encontrará un gran surtido en los estilos más en moda. A plazos, con grandes facilidades Al contado, los liquidamos.
COMPRAMOS MAQUINAS 'SINGER
También muebles y cambiamos por nuevos. Neptuno número 235, esquina a Soledad. U-1360.

"LA PREDILECTA"
SAN RAFAEL 141

Realizamos:
Gran cantidad de objetos finos para regalos: jarrones de porcelanas, figuras de marfil y bronces, juegos cubiertos de plata fina y piezas sueltas, lámparas de todas clases, paravanes, Gobelinos, alfombras, etc., etc. Haga una visita a
"LA PREDILECTA"
San Rafael y Oquendo. Telf. U-2530. V-9

GANGA. SE VENDEN POR EMBARcar, todos o parte de los muebles de una casa. Calle 11 esquina a 10, Vedado. V-9

SE VENDE REFRIGERADOR GEneral Electric, juego de sala, cuarto y comedor, también radio y lámpara todo a precio de situación. King, 23 y M, Apartamento 304 de 9 a 1 a. m. F-2439. V-9

VENTAS

9 MUEBLES Y PRENDAS

BAULES Y MALETAS
Todas clases se venden muy baratos o se cambian por otros objetos en la casa de Préstamos La Sociedad. Suárez 34, entre Apodaca y Gloria, teléfono A-7589. V-9

MAQUINAS SINGER, DE OVILLO central, en perfecto estado: $23.00; juego de sala: $25.00; piano flamante, regalo en $40.00; baúl-escaparate en $12.00; juego de cuarto: $25.00. Prado 34, bajos. V-9

VENDO MAQUINA «SINGER», OVIllo central, doble A, igual que nueva, barata, Animas 31, esquina Crespo. V-9

VENDO PRECIOSO CUARTO TRES cuerpos, arte moderno, Renacimiento con cueros repujados, Recibidor Renacimiento, urge venta, todo baratísimo, no trato mueblistas. Prado 27, altos, entre Refugio y Genios. V-9

SE VENDE UN JUEGO DE CUARTO de uso y una vitrina y se reforman muebles, y se barnizan a muñeca. Calle 13 No. 13, entre Dolores y Concepción. Teléfono X-2113. V-9

FAMILIA VENDE URGENTE, LUjoso juego cuarto moderno, sala, lujoso comedor. renacimiento, magnífico bonito reloj pie renacimiento, lámpara, radio. San Miguel 97, (bajos) entre Lealtad y Campanario. V-9

A-2035: COMPRO JUEGOS DE SAla, comedor, cuarto y piezas sueltas, que estén en buen estado. Pago más que nadie. Negocio rápido. **La Casa Bahamonde,** Monte 146, entre Figuras y Carmen. V-9

VENDO JUEGO DE RECIBIDOR, ARte Moderno, seis piezas. Semanas de comprado, último tipo. Costó: 65 pesos y lo regalo en 29 pesos. Real 50, Bodega, Puentes Grandes. V-9

VENDO JUEGO DE CUARTO, MOderno: $27.00; otro, 3 cuerpos, baratísimo; comedor y sala, Modernista: $35.00. Día y noche, 10 de Octubre 93, frente Alejandro Ramírez. V-9

DOS JUEGOS CUARTO, SON MOdernos, buen estado, de dos cuerpos: $20.00; y 3 cuerpos: $25.00; radio, aparador, mesa, cama. Todos regalados. Neptuno 220, entre Aramburo y Soledad. V-9

JUEGO CUARTO, ESTA NUEVO Y moderno: $25.00; otro, 2 cuerpos: $30.00; de comedor: $30.00; el radio: $20.00; el piano y todo lo demás, a como quiera, Sitios 40. V-9

FAMILIA, VENDE LUJOSO JUEGO cuarto, 3 cuerpos, caoba: $100.00; comedor, Renacimiento; otro, Arte Mobrero, Renacimiento: $25.00; lámpaderno: $55.00; recibidor: $35.00; liras: $30.00. Concordia 127, entre Gervasio y Belascoaín. V-9

NUEBLES BARATOS
VENTA APERTURA
Vendemos muebles, finos y corrientes, nuevos y de uso, máquinas coser, escribir y equipajes. Visítenos y ofrezca lo que quiera, por lo que necesite. **LA REGENTE,** Salud 14 M-2655. V-9

VENDO JUEGO CUARTO $25.00; otro 3 cuerpos: $30.00; chiffonier, $4 cama moderna, $4.00; aparador, mesa, silones, sillas sueltas baratas. Maloja 151, antiguo, Lealtad y Escobar. V-9

¿AGENTES ELECTORALES O PERturbadores? Tal parece el Ministerio Novel fabricando pragmáticas como si fueran embutidos o vecinos de un cercano pueblo, ya que, con ellas nos hacen recordar aquéllo del Dinámico: «No arrojen papeles a la calle», etc. Con todo ello no consiguen más que: juventud sin oficio, obreros sin empleos, comerciantes e industriales agobiados por la amenaza y la ruina de sus hogares, carestía de la vida en un 50 por ciento. No arrempujen, que la mula tumbó a Genaro. ¿Señor? ¡Tú que todo lo puedes, no será posible estirpar ese grano maligno! Esto no es una venta a plazos ni jabón Castilla natural «Rosnovoa», de J. Naveira, S. en C., Galiano noventicuatro, es una realidad. V-9

Muebles Baratos
A verdaderos precios de gangas. Liquidación permanente de juegos de sala, cuarto y comedor.
VENGA A VERNOS EN SEGUIDA
Ahorrará dinero. Facilidades de pago. Tomamos sus muebles a cambio. «La Casa López», Belascoaín 76, entre Jesús Peregrino y Pocito. Telf. U-4541. V-9

REGALO MUEBLES
LE BRINDAMOS LOS MEJORES muebles desde los más modestos a los más lujosos, por módico precio. Grandes facilidades de pago. Especialidades en fabricación. Díaz y Chao, Neptuno 197 y 200 entre Belascoaín y Luceno. U-5154. V-9

OBJETOS ANTIGUOS
A precios de verdadera ganga, por abandonar ese negocio. Aproveche la oportunidad de comprar barato, artículos de indiscutible mérito.
CARBALLAL Y HERMANOS
San Rafael 138, entre Gervasio y Belascoaín. Telf. U-5744. V-9

PARA PELUQUERIA: VENDO SIllón «Koken», para pelar niños. También un ventilador de aire, frío y caliente; dos espejos y una muñeca de cera. Baratísimos. Informes: Virtudes número 28, «Pilar». V-9

LA CASA INGLESA
VENTA ESPECIAL
Objetos de Arte, antigüedades, figuras de bronce, porcelana y marmol, lámparas de diversos estilos, jarrones, cuadros, gobelinos, alfombras, muebles de todas clases, radios y otros objetos para regalos, que realizamos a precios inigualables. Enorme surtido en equipajes. Salud número 9, esquina a Rayo. M-7179. V-9

VENTAS

9 MUEBLES Y PRENDAS

FAMILIA, VENDE LUJOSO JUEGO cuarto, tres cuerpos, caoba: $100.000 comedor, Renacimiento; otro, Arte Moderno: $55.00; recibidor, moderno: $35.00; librero, Renacimiento: $25.00; lámparas: $3.00. Concordia 127, entre Gervasio y Belascoaín. V-9

GALIANO 94, SE OBSEQUIA CON un ventilador portatil, a todo comprador de una pastilla del jabón Castilla natural «Rosnova», J. Naveira, S. en C. Muebles a plazos. V-9

MUEBLES EN GANGA
Juegos cuarto: $30.00; sala: $15.00; comedor: $30.00; escaparates: $8.00; con lunas, $15.00; mesas correderas: $4.00; aparadores: $6.00; seis sillas y 2 sillones: $10.00; máquinas de coser. Se cambian y compran toda clase de muebles, pagando más que nadie. Se da dinero sobre joyas, muebles y objetos de arte.
LA PRINCESA. SAN RAFAEL 107
Entre Escobar y Gervasio. U-7926 V 9

La Casa Mosquera
San Rafael 129 y 131. Telf. U 5437
Amueble su casa con gusto y con poco dinero. También le cambiamos sus muebles o hacemos el negocio que más le convenga. Háganos una visita, no perderá tiempo. La Casa Mosquera, San Rafael 129 y 131. Telf. U-5437. V 9

10 UTILES DE OFICINAS

MAQUINA ESCRIBIR UNDERWOOD, 20 pesos; máquina sumar Dalton, 25 pesos; archivos, 7 pesos; buró cortina de cedro: 10 pesos. Lamparilla 63 y medio, entre Villegas y Bernaza. V-10

BOLSA DE MUEBLES
DE OFICINA

COMPRAMOS Y VENDEMOS
NUEVOS Y DE USO, ARCHIVOS DE acero, muebles caoba. Cajas caudales. Tarjeteros, Kardex, Libreros, mesas, mobiliario de colegios, procedente remates. Compostela No. 55 entre Obispo y Obrapía. A-7744. V-10

BUROS, MAQUINAS ESCRIBIR
Compro, empeño y vendo: libreros, archivos, máquinas de coser, sumar, calcular, Kardex, equipos y joyas en general. Llame y vea: Monserrate 39 y Parque Zayas. Telf. A-8054.

v-11 Instrumentos de Música

HORROROSA GANGA: MAGNIFICO piano, para estudio, sin comején, todo caoba afinado, su teclado blanco: $18.00. Véalo. Se convencerá, Lealtad 142, cerca Estrella. V-11

"LA PREDILECTA"
SAN RAFAEL 141

PIANOS DE OCASION
Realizamos enorme surtido a precios increíbles y con facilidades de pagos. Verticales y cuarto de cola, propios para personas de gusto. Visite nuestra Exposición y se convencerá San Rafael y Oquendo. Telf. U-2530.

SE VENDE REGIO PIANO, DE FAmosa marca, completamente nuevo, propio para persona entendida. Perteneció a familia acaudalada. Aproveche esta oportunidad. Precio irrisorio. San Rafael 141, esquina a Oquendo. V-11

GRAN PIANO, DE MARCA FAMOsa. Lo más moderno y elegante, tamaño regular, tono de orquesta. Está nuevo. Se da baratísimo. Véalo y convénzase, Dragones, frente Teatro Martí. V-11

VENDO EN $90 REGIO PIANO MOderno apenas usado con preciosas voces y excelente marca. Delicias letra A, bajos, entre Pocito y Dolores. Víbora. V-11

PIANOS CUARTO DE COLA Y VERticales, de las más afamadas marcas se dan a precios de liquidación. Facilidades de pagos. «La Internacional», San Rafael No. 57, esquina a Campanario V-11

VENDO PIANO ALEMAN, MAGNIficas condiciones, para estudios mayores, por sus excelentes voces. Costó 1,200 y regalo en 55 pesos. Absolutas garantías. Ver a todas horas. Real 50, Bodega, Puentes Grandes. V-11

APROVECHE ESTA OCASION: VENdo un piano, muy propio para estudios, con su banqueta. Muy buenas voces. Es una ganga. Véalo, en Lealtad número 64, entre Concordia y Virtudes. V-11

PIANO DE LA MARCA R. GORSS-Kallman, completamente nuevo. Se da muy barato. Monte 18, entre Aguila y Angeles. V-11

VENTAS

v-11 Instrumentos de Música

PIANO FRANCES DE CONCIERTO, completamente nuevo, lo mejor que vino Pleyel Wolff Lyon. Se vende muy barato Véalo Calle 24, letra B, entre 25 y 27, Vedado. V-11

$68. SE VENDE PIANO ELEGANTE, último tipo vertical, nogal oscuro, lindo sonido, gran marca, poco uso, No tratamos empeñistas. San Anastasio No. 1 esquina a Pocito. Víbora. V-11

PIANO. SE VENDE UNO CUERDAS cruzadas, buenas voces, por no necesitarlo, $55, una cama hierro, un charlon moderno y bargueño. San Rafael 82, altos. V-11

SE VENDE UN PIANO, DE MODELO muy elegante y completamente nuevo. Se da muy barato, Monte 18, entre Aguila y Angeles. V-11

AFINADORES

PARA EXTERMINACION DE COMEjén, ratas, polilla en pianos, pianolas, órganos. Repararlos, afinarlos, restaurarlos. Consulten a Durant Protti, expertos afinadores. Conocimientos completos. Precios módicos, Barcelona 5. A-3756. Af.

AFINADOR-COMPOSITOR DE PIAnos, pianolas, del Conservatorio de Música «Masriera», del Vedado. Experto graduado en Michigan, Estados Unidos. Trabajos garantizados. Precios módicos. Afinar: $2.00. Avisos: Profesor Vidal Cuvelier. Telf. A-8606 Af.

AFINE SU PIANO, POR $2.00, CON toda garantía y seguridad. Manuel Domínguez, afinador mecánico, graduado en la Escuela «Danguard», de New York Taller de Reparaciones, Zulueta 36 y medio. Telf. M-3040. Af.

12 RADIOS

VENDO RADIOS USADOS, RADIO RCA. $10. Radio gabinete $20. Majestic, Víctor y otros, onda corta, baratísimos. «Radios Grunow 1935», todas ondas, un año garantía, desde $5.00 mensuales. Aceptamos Radios, Pianos usados. Demostramos todas horas, Jesús del Monte 27, altos, una cuadra Esquina Tejas Teléfono A-5704 V-12

VENDO POR EMBARCAR RADIO Selverharshall, Onda corta y larga, costó $400, se da barato 11 esquina a 10, Vedado. V-12

SE VENDE UN RADIO TODAS ONdas de 10 bombillos mueble consola. Barato por tenerse que marchar al norte. Amistad 120, bajos de Prada. V-12

ESPLENDIDO RADIO 16 BOMBIllos nuevo, valor $200 obligado ceder en $100. Escribir Apartado 1704. V-12

VENDO RADIO MAJESTIC 463, DE mesa, 6 bombillos, Grunow 450, 4 bombillos en buenas condiciones. Amargura 19, por Cuba, M-7534. Rodríguez. V-12

RADIO VICTOR, ELEGANTE MUEble. Costó $200.00, por rápido embarque, regalo menos de $20.00. Coge México y Estados Unidos. Tiene grandes voces, Neptuno 220, entre Aramburo y Soledad. V-12

SE VENDE EN $18.00 UN RADIO nuevo chico, verlo calle Jesús María No. 51, bajos. V-12

OPORTUNIDAD UNICA. RADIO MAjestic de cinco bombillos y superheterodino, en $19.00, véalo en San Miguel 129 altos, entre Gervasio y Escobar. V-12

FAMILIA DESEA VENDER SU RAdio de lujoso mueble y grandes voces, en $32.00. Está casi nuevo, Neptuno 265, altos, esquina a San Francisco. V-12

Radios «STANDARD»
Onda corta y larga
Los mejores y más baratos. Un año de servicios garantizados. Existencia para entregas inmediatas. Solicite precios y Catálogos, al Apartado 566, Habana. Territorios disponibles. V-12

GANGA. SE VENDE RADIO DE ONda corta y larga, 8 tubos, en bonito mueble. Domíguez 21 altos, Cerro. V-12

RADIOS AL POR MAYOR: NUEVOS, de todas marcas y tamaños y alcance. Escriba indicando sus necesidades. Embarcamos por expresos, costo o flete. Midgets, desde $6.00. Radio Export 3675, Broadway, New York. V-12

RADIOS DE USO. DE TODOS TAmaños y precios. vendo, compro y cambio: radios por muebles, bomba de agua, motores eléctricos. Cualquier objeto de valor. Remate diario. Egido 18, entre Gloria y Misión. V-12

SE VENDE UN RADIO, MARCA «Pathé», en 10 pesos, en O-Reilly número 83, primer piso. V-12

RADIOS: NUEVAS REBAJAS EN precios. Ventas a plazos y reparaciones. La Radio S. A., Monte 2-G., entre Zulueta y Prado. Telfs. I-6041 y M-9400. V-12

VENDO RADIOS GRUNOW PARA todas ondas, desde $5 mensuales. Admito como parte: radios de uso, etc. Solicite catálogos al teléfono A-9331. Acosta No. 115 esquina Egido. V-12

VENDO RADIO ONDA CORTA, 8 bombillos, último modelo, acabado de comprar en $145.00. Lo doy en $90.00. Oiga España. Calle 6 No. 197, bajos, Vedado, entre 25 y 27. V-12

VENTAS

13 LIBROS E IMPRESOS

LIBROS VENDO HISTORIA EUROpa, Castelar, 6 tomos $8.00, Revolución Religiosa Castelar, 4 tomos $.00, Guerra Mundo, Simons, 5 tomos, $5, Derecho Civil, Laurent, 34 tomos, $25, Historia España, Lafuente, 25 tomos, $18.00, otras varias, Campanario 146, entrada por Salud, altos bodega V-13

VENDO SETENTA NOVELAS ESCOgidas, estante; Tesoro Juventud, Historia del Mundo 25 tomos Historia Universal Cantú, 10, Biblioteca obras famosas. San Rafael 101, bajos. V-13

LIBRERIA «ALBELA»!, CONTINUAS novedades científicas y literarias, Libros para la Enseñanza Elemental y Superior. Revistas de Modas. Agencia exclusiva de «La Femme Chic», de París; «Chic Pariirién», y todas sus publicaciones. Son las mejores del Mundo. Pídalas en esta Librería. Compra y venta de libros antiguos, con grabados, preferentemente cubanos o que traten de Cuba. Belascoaín y San Rafael. Telf U-5783, Apartado 511, Habana. V-13

15 OBJETOS VARIOS

VENDO POR $35.00 UNA DOBLE pecera de pies, dos tanques de cemento, peces tropicales, plantas y accesorios. Informan F-2834 durante la mañana. V-15

VENDO TEJAS DE ZINC Y MADEra, de uso, muy buenas. Ver a la 1 p.m. Carlos III y Almendares No. 73 señor Ordes. V-15

NARANJOS INJERTADOS. VENDO 500 Naranjos Valencia y Nevo, injertos de año y medio. Podrían entregarse sembrados en la finca del comprador. Informan teléfono A-4446. V-15

SE VENDEN, POR LA TERCERA parte de su valor, dos arados nuevos, marca Navarro; y una balanza Fairbanks, de mil libras. Lamparilla 26. V-15

REPARACIONES

v-9 MUEBLES Y PRENDAS

J. DANZO (DE «LA CASA MIMbre»). Reparación de muebles de mimbre y rejilla. Esmaltes, dorados, pátina, cojines, asientos de ómnibus, sillas Café al Aire Libre, San Rafael 80½. M-3402. R-9

GRAN TALLER DE TAPICERIA
¿Quiere usted hacerse, con poco dinero, de un juego estilo Inglés? Pase por el Taller de Tapicería de Martínez, Rayo 43. Me hago cargo de tapizar, dorar, barnizar y reformar toda clase de muebles. Trabajos garantizados. Precios económicos. Rayo 43. M-7872.

CASA «CORO», REPARAMOS MUEbles. Trabajos de gusto, combinaciones de maderas, chapas y tapicerías. Barnizo toda clase muebles. Especialidades en colores. Limpieza de muebles a domicilio. Garantía. Precios módicos, Estrella 27, entre Angeles y Aguila. M-2127. R-9

REPARAMOS SUS MUEBLES, POR poco dinero, dejándolos nuevos. Casa Pardo: U-5761. Los modernizamos, barnizamos a muñeca, esmaltamos «Duco», pinturas mimbres, a vapor, tapicería en general. Azogamos espejos. Trabajos garantizados, San Rafael núm. 130. R-9

TALLER DE TAPICERIA, BARniz de muñeca y pinturas finas, de Pedro García Espinosa, en San Rafael 143-B, entre Aramburu y Soledad, teléfono U.4424. Recuerde que tener sus muebles en estado flamante, es sinónimo de prosperidad. ¡Arréglelos! R9

DINERO-HIPOTECA

d1 SE TOMA

SOLICITO $1,000, EN PRIMERA hipoteca, sobre casa moderna, en magnífico lugar. Y vendo vivienda, junto línea (Lawton), con buen terreno, en $600.00. Prado 19, altos. M-6513.

DINERO
No pierda tiempo. Cuando necesite tomar dinero en hipoteca o pagarés, vea a M. Fernández, San Ignacio 50. Telf. A-4432. De 2 a 5. Operación rápida y absoluta reserva.

d-2 SE OFRECE

DOY DINERO EN HIPOTECAS, cualquier cantidad, al 7 por ciento, en 24 horas. También, sobre bóvedas y panteones. Operación en el día. Compro casas. Alberto Cuervo, Edificio Metropolitana 342. M-2808 D-2

DINERO
Doy grandes y pequeñas cantidades, en primera hipoteca, desde el 7 por ciento, en adelante, para La Habana y sus Barrios. Compro y vendo casas y solares. Compro y vendo Bonos y Acciones.
JULIO C. GRANDA
Obrapía 33. Telfs. M-5921 y F-5759. D-2

FACILITO $1,200 EN HIPOTECA. También pequeñas partidas y sobre bóvedas y panteones, desde 60 pesos, en adelante. M-3514. D-2

PRESTAMOS
Dinero sobre joyas
Desde el 1%
Vendemos joyas, baúles y maletas
Se compra oro.
LA PERLA
Amistad 84, esq. a Galiano.

DINERO-HIPOTECA

d2 SE OFRECE

DINERO A PRESTAMO EN EL ACto, Díganos su garantía. Notaría Dr. Pedroso. O-Reilly 49, altos, señor Zamora. D-2

d3 BONOS Y ACCIONES

COMPRO DERECHOS Y ACCIONES en herencias, censos, fincas con hipotecas sujetas a moratoria. Notaría Dr. Mederos. San Pedro 4, teléfono M-7020. D-3

BANCO ASTURIANO: COMPRO BOnos y Acciones Compro Acciones Compañía Cubana Electricidad. Compro y vendo Bonos y Acciones de todas Compañías, cotizables y no cotizables en la Bolsa. Manuel Piñol, Obrapía núm. 17

N. GELATS Y COMPANIA
106 Aguiar 108, esquina a Amargura
CAJAS RESERVADAS
Las tenemos en nuestras bovedas construidas con todos los adelantos modernos y las alquilamos para guardar valores de los interesados. En esta oficina daremos todos los detalles que se deseen

PARA EL HOGAR

ph-2 Interés para el Hogar

GANGA! «PINAR», CARBON DE PUra yana, sin cisco, preferido por las cocineras. $1.20 saco grande. Pídalo al depósito, teléfono M-6412, se sirve por camión. PH-2

PARA LAS DAMAS

pd3 Interés para las Damas

EXPERTA PELUQUERA, VOY A domicilio, 3 servicios un peso, peinado, pelado, y uñas o cejas, trabajo garantizado. Teléfono M-8012. PD-3

POR UN PESO, SE HACE EL VEStido que quiera. Por 50 centavos, corto y entallo. Se dan clases de corte y costura. Manrique número 28, casi esquina a Animas. PD-3

APRENDA CORTE Y COSTURA
Toda mujer debe aprender a cortar y confeccionar. Desde la primera semana que asista a nuestras clases usted misma cortará sus trajes. Enseñanza teórica y práctica por los procedimientos de mi gran sistema Matilde Alemany. El más completo y moderno por su facilidad, al alcance de todas las inteligencias. San José 9, altos, entre Galiano y Aguila, Instituto Femenil, La Central. Hágase profesora titular. A la venta mis modernos métodos. Se cortan moldes de encargo. Sucursales: Profesoras: Sra. Romero. Octava y Tejar, (Lawton): Srta. Hortensia, Atocha 6 (Cerro): Luz número 26, Sra. Orfila, y Bernaza 47, Sra. Clotilde; Sra. Luz, Enrique José 71½, Camagüey. PD 3

"SISTEMA MENDEZ"
Si desean aprender en corto tiempo el corte y confección en todo alcance, conozca mi obra titulada «El Corte **Moderno Nacional, Sistema Méndez».** De venta: «El Encanto», «La Filosofía» y en mi Academia: Neptuno 81, altos. Clases a domicilio y correspondencia a personas estricta moralidad. Hacemos moldes y cortamos vestidos. Especialidad: Abrigos y Trajes Sastre. PD 3

CREMA DE BELLEZA MME. CELI
DE VENTA EN «LA ELEGANTE DE NEPTUNO». (NEPTUNO 48)
Si quiere poseer un cutis hermoso, libre de **Espinillas, Pecas, Barros, Arrugas,** etc., use la **Crema Mme. Celi.** Pídala en Perfumerías y Farmacias y a su Depósito: **«La Elegante de Neptuno».** Telf. **A-9222.** Se sirven pedidos al Interior.

EXTIRPACION DE LOS VELLOS de la cara, muslos, piernas, etc., por medio de la electricidad. Tratamiento definitivo y garantizado. Sra. Alexandra Calle Tercera número 381, entre 2 y 4, Vedado, Habana.

APRENDA CORTE Y COSTURA, EN breve plazo. Enseñanza rapidísima. También clases a domicilio. Hago moldes a medida. Especialidad en vestidos de última moda y trouseaus de novia. **Llámeme al teléfono: M-3613.** PD-3

ZAPATERIA «EL ROSAL», CALZADO a medida, señoras, caballeros y niños. Especialidad pies delicadaos y defectuosos. Hacemos y forramos zapatos con tela de su vestido Pasamos a domicilio, Real 65. Telf. FO-3421. Puentes Grandes.

ENSENANZAS

e1 Profesoras y Profesores

PROFESOR INGLES ESPECIALIZAdo, da lecciones. Exito seguro. Telf. F-3043. E-1

BAILES MODERNOS (TOMASIN)
Positivamente enseño, con práctica: Danzón, Son, Paso Doble, Blues, Vals, Fox Trots, Tango de Salón. Voy a domicilio. Seriedad y garantía. San Nicolás número 264, entre Gloria y Misión a dos cuadras de Monte. E-1

INGLES: EN SEIS MESES O ANTES garantizamos enseñarle a hablar y escribir inglés correctamente, por medio de nuevo e ingenioso sistema de discos especiales de fonógrafo. Pida informes o véanos. Manzana de Gómez, Departamento 217. A-8714. E-1

BAILES: R. CAÑAS
Profesor chileno. Danzón, Son, Fox, Blue, etc. Aprendizaje rápido. Doy práctica con enseñanza. Bailes de Teatro. Seriedad y competencia, Empedrado 60.

INGLES
Enseñado por Profesora americana. Sorprendentes resultados en pocas semanas. El discípulo leerá, escribirá y hablará el inglés, en breve tiempo. Lecciones a domiciilio, también. Miss Kapan, Hotel «Royal Palm». Telf. A-7277. E-1

ENSENANZAS

e1 Profesoras y Profesores

BAILES: A-9265. MAURICE
Señorita Santander, profesores procedentes New York. Estilos modernísimos: Fox, Son, Pasodoble, etc. Visíteme sin compromiso. Aprenda con profesionales. Enseñanza rápida. Precios módicos San Rafael 24, altos «Goya». E-1

INGLES: CABALLERO DE LONdres, da clases a cualquier hora. Precisión y formalidad. Pronunciación correcta. Farnés, Hotel Ritz. M-5962. E-1

ARITMETICA Y ALGEBRA. CLASES bien explicadas, módica cuota, también taquigrafía «Pitman» y mecanografía. Comercio en general. Clases día y noche. Academia «Medina», Bernaza 63, altos. E-3

INSTITUTO TECNOLOGICO
REPRESENTADO POR LA ACADEMIA «RABIÑA»
Clases por correspondencia y personales, Neptuno y Manrique. M-7849 y A-9222, Habana. Cursos Prácticos. Cursos Técnicos, Jabonería y Perfumería, Química Farmacéutica, Licorería, Agrimensura; Construcciones Civiles, Arquitectura, Dibujo, Electricidad Industrial, Radio, Maquinaria, Motores y Generadores, Refrigeración Industrial, Matemáticas Superiores. Informes: Academia «Rabiña». Precio del Curso: $5.00.

ACADEMIA RABIÑA
NEPTUNO ESQUINA A MANRIQUE, ALTOS.
Clases individuales: Inglés, Francés, Alemán, Taquigrafía «Pitman» y «Gregg» Mecanografía, Ortografía, Teneduría de Libros, Correspondencia Comercial, Aritmética. TAMBIEN CLASES POR CORRESPONDENCIA. Ingreso E. Ingenieros, Arquitectos y Veterinaria. Curso Procurador. Pida prospectos: **Neptuno 78 y 80, altos, esquina Manrique. Telfs. M-7849 y A-9222.**

POR $2.00 MENSUAL, 8 ASIGNAturas, todas inclusive, inscribiéndose hoy mismo. Aproveche inmediatamente: Inglés, Taquigrafía Pitman, Teneduría, Mecanografía, Gramática, Ortografía, Aritmética, Caligrafía. Teléfono U-4782. (No es Academia). E-1

OBSEQUIO
DE LA ACADEMIA DE COMERCIO
LUIS B. CORRALES
Los que presenten este anuncio y quince centavos en sellos, recibirán una Aritmética Mercantil práctica. Clases: Teneduría de Libros, Taquigrafía, Ortografía, Inglés. Clases de Mecanografía: $1.00 mensual una hora Clases individuales, Lealtad número 141, entre Salud y Dragones. E-1

INGLES. PRONUNCIACION COrrecta, enseñanza rápida y agradable a todas horas. Herbert Farnes, de Londres. Hotel Ritz M-5961. E-1

CLASES DE PIANO, ARMONIA Y Contrapunto; bajo la dirección de Emma Badía, graduada del Instituto of Musical art. de New York. Muralla 117, segundo piso, M-8878. E-1

PROFESORA FRANCESA, GRADUAda Universidad de París, da clases de francés a domicilio y en su Academia en Vedado, calle 6 número 189, primer piso, a la derecha. Tel F-2658. E-1

EMILIA A. DE CIRER, COMPETENte Profesora de Piano y Mandolina, Teoría y Solfeo, incorporada al Conservatorio **Peyrellade.** Enseñanza efectiva y rápida. **Clases a domicilio.** Precios moderados. Virtudes 2-A. Hotel «Washington». Telf. M-3613. E-1

PROFESOR DE BAILE: J. BANDE. Compostela núm. 86, segundo piso. Enseñanza rápida de Son, Danzón, Blues, Fox-Trot, Pasodoble, Vals y Tango de Salón. También doy clases a domicilio. Precios módicos. E-1

INGLES, TAQUIGRAFIA (INGLESA y española), Teneduría, Cálculos Mercantiles, Aritmética, Algebra, Caligrafía, Mecanografía y Ortografía. Enseñanza a domicilio, por el Profesor **F. Heitzman, Monte 103, altos.** M-9247.

PROFESOR DE BAILES
Precios módicos. Enseñanza rápida de Son, Fox, Tango, Blues, etc., etc. Doy clases a domicilio, Ismael Servalló, Cárdenas número 3, segundo piso.

AUGUSTO CIRER, PROFESOR DE Piano, Violín, Teoría y Solfeo, incorporado al Conservatorio **González Molina.** Clases a domicilio, yendo a los Repartos y pueblos cercanos, Hotel «Washington», Virtudes 2-A. Telf. M-3613. E-1

e-2 COLEGIOS

"SAN ELOY"
Colegio y Academia. Fundado en 1907 Primera y Segunda Enseñanza, Preparatoria, Bachillerato, Comercio, Idiomas, Cultura Física. Cursos preparatorios especiales. Admite pupilos, medio pupilos y externos. Cerro 620. Telf. I-6002. Pida prospectos.

e3 ACADEMIAS

CABALLERO
Academia atendida por profesores graduados en las Escuelas de Comercio. Preparamos para Oficinistas, Teneduría de Libros y Comercio, a jóvenes de uno y otro sexo. Costo de la matrícula, un peso al mes, por asignatura.
SAN RAFAEL 139, ALTOS E-3

ACADEMIA DE IDIOMAS ROBERTS Malecón 31. Teléfono: A-1317. ¿Desea usted aprender inglés? Compre el método Roberts. Se recomienda por sí solo. Distinción. Eficiencia. Garantía. Cuarta Edición: $2.00. E-3

INTERES GENERAL

AVISO.
A las numerosas familias. Si usted desea pintar su casa avise a los señores Monzo y Molter, Pintores y Decoradores. Cerro No. 823. Teléfono I-6869. IG.

FOLLETIN 29

RAFAEL PEREZ Y PEREZ

DUQUESA INES

(De venta en la Librería de Wilson, Obispo, 52. Teléfono A-2298)
1º DE FEBRERO 1934
EDITORIAL JUVENTUD, S.A.

—¿Querías mucho a tu padrinito, cariño?—preguntóle mientras sus brazos la estrechaban.

—Mucho, sí señora, señora duquesita; y quiero que le ponga usted encima de donde está enterrado, este ramo. ¿Sabe usted?—declaró la niña vivamente.

—Sí, vida mía, sí que se lo pondré en cuanto llegue—aseguró la señora, muy conmovida;—pero, ¿es que tú no vas nunca a ponérselas?

—No, no, señora. Como no está en el camposanto... Como está en el panteón del castillo... pues... pues. Pues mire usted. Es que le tengo mucho miedo a la señora duquesa—declaró, al fin, decidida.

Don Blas reía entre dientes, muy divertido, y la sonrisa de Inés amanecía entre sus lágrimas como la aurora después de una noche de lluvia.

—Pues, no; la señora duquesa es muy buena y no te dirá nada, ¿comprendes? Y ahora que yo estaré allí vas a venir algunos días, ¿sí?... Y juntas iremos a rezar sobre la sepultura de tu padrinito.

—Bueno; pues tome usted estas otras flores para usted, y... y... ¿cómo me dijiste, papá, que tenía que decir...? ¡Ah, sí! Sea la señora muy bien venida.

Aquel memorable día, el correo de Valencia salió de la estación de Agres con un retraso de diez minutos, pues el jefe no le dió la salida hasta que dejó convenientemente instalada en su carruaje a la duquesa Inés de Monroy y vió arrancar el lujoso faetón Rolls-Royce sin válvulas.

Carmen fué acomodado por otro criado en una confortable silla de postas tirada por dos hermosos alazanes tostados, y, cargado los equipajes en la baca del vehículo, emprendieron la subida tras el auto. Llevaba éste una marcha pausada, para que la joven señora pudiera darse cuenta de los curiosos accidentes del camino, de la grandiosidad del panorama y el emplazamiento del castillo.

Subieron una cuesta casi en línea recta desde la estación a la inmediaciones del pueblo, y ya aquí, doblando un recodo y atravesando una torrentera, comenzaron a caminar hacia oriente, siguiendo en todo momento las laderas de Mariola, alfombradas del odorífero tomillar, hasta descubrir el ángulo saliente de la montaña que da vista al valle del Serpis, aprisionado por bella cadena de pintorescas montañas. Benicadell, Almudaina, Ull del Moro, Aitana Moncabrer y un poco más lejos esa linda Serrella, prodigio de esculturas talladas en la misma cantera por un cincel singular, milagro de penas rojas y de taludes glaucos, encinturan este recinto peregrino y maravilloso.

—¡Qué lindo es todo esto, don Blas! ¡Y cuánto pueblo agrupado entre las huertas, y qué graciosos campanarios tienen la mayoría!—volvió a decir Inés, cuando al llegar al recodo, donde la Peña del Flare se perfila hierática, el amplio condado de Monroy extiende el abanico de sus bellezas.

—Allí tiene usted Planes con su ermita del Cristo, y el castillo, en ruinas, de los marqueses de Cruilles sobre un cerro. Hoy es propiedad de un barbero, que le dejó acabar de caerse y cría conejos en los fosos.

—¡Qué sacrilegio!

—Las cosas del mundo, que van y vienen. Todos no tienen ese acendrado amor a la raza que les hace proteger y guardar como una reliquia la casa madre. O tal vez, teniéndolo, pasan por circunstancias tales que anulan todo esfuerzo.

—¿Y aquel otro pueblo más grande cerca del río?

—Muro de Aloy. Y aquel pequeñito, Benamer, y el otro también chiquito la Alquería de Aznar, y ese otro mayor que entapuja aquella atalaya, Cocentaina, la cabeza de partido. Todo ese valle inmenso que se descubre se llamó y todavía se llama hoy el condado de Monroy. Porque los actuales duques empezaron llamándose condes. Sólo desde el reinado de Enrique IV obtuvieron el título de duques, como una merecida recompensa a los servicios de don Mendo de Borja y Alvarado.

—Usted debe saber muchísima historia de los Monroy, ¿verdad, don Blas?

—Le diré a usted, señora. Sí que tengo afición a los papeles viejos, y como cuando los chicos se fueron al internado casi no tenía en qué entretenerme, me sentí un poco ratón de biblioteca y comencé a escarbar por todos los rincones en pesquisa de datos. Así fué como medio compuse unas memorias que cuando estén aromadas con la flor de poesía de ciertas bellas leyendas inherentes al nombre de Monroy, pienso editar, para ofrecérselas a la señora duquesa, tan celosa de la guarda de todas las tradiciones de esta casa.

—¿Me las dejará usted para leerlas, don Blas? Yo me perezco por todas esas narraciones románticas y me siento orgullosa de conocer las glorias de este gran nombre, que es la única herencia que me quedó de Luis. Yo las leeré con reverencia.

—Y yo las pondré en sus manos, muy honrado de que se digne usted dedicarles su atención.

El auto comenzaba a bajar, iniciando un ligerísimo descenso, apenas perceptible en el sabio trazado de la carretera particular por encima de torrentes y dando incesantes vueltas entre los altibajos o quebraduras. La vegetación de las laderas era otra vez agreste, predominando el matojal de jaras, cornicabras, pinochas y lentiscos.

Un águila, señora del espacio, cruzaba majestuosamente el azul cobalto de los cielos. La silla de postas donde viajaba la doncella debía estar más lejos, y de Mariola destacábase, ya precisando a maravilla sus contornos, un cerro en avanzada sobre la planicie, en cuya cumbre, amplia como de redondel, se perfilaban, los severos trazos de un casalicio demasiado distante para poderlo clasificar por el momento. Ya desde aquí se donimaba enteramente la comarca y surgían los olivares inmensos, delineando sobre la mullidez del bancal innumerables puntos paralelos: las aliagas, romeros, salvias y zarzamoras crecían entre las junturas de los pedregales, apareciendo acá y acullá retazos de pinar realzándose en el fondo de las montañas.

—¿Ve usted aquella especie de estribación de Mariola que adelanta hacia el centro del llano?

—¿Ese cerro casi rodeado por el río?

—Aquél es el «Monte del Rey», del cual tomó su nombre de Monroy (cuya estructura desfiguraron un tantico los vicios de dicción) el castillo de los duques.

—¿Es el edificio que se alza sobre el cerro?

—El es.

Un poco más aprisa comenzó a latir el corazón de Inés. Allí estaba su suegra; aquélla era la «Cueva del León».

—¡Qué estupenda situación estratégica!— siguió el cura. —¿No le parece a usted? Hasta allí llegaron en su conquista los cristianos señores de Monroy en los tiempos de la Reconquista. Y ahí en la cima de esa peña escarpada y anchurosa hurgaron los cimientos de su casa feudal, elevándola como un centinela avanzado en la línea divisoria de su territorio. Ya ve usted que casi enfrente tiene el castillo moro de Cocentaina y más lejos el de Penelles, Millena, Benifallim, sedes todos de los cabecillas árabes. Ellos, los Monroy, elevaron el suyo como un reto, como la afirmación rotunda de que jamás abandonarían el terreno conquistado palmo a palmo.

—¡Qué hombres aquellos! Aquí, la vida sería azarosa y difícil—murmuró la duquesita.

—Imagínese usted. Siempre sobre las armas como único medio de evitar un ataque nocturno o una emboscada. Y así, años y años, hasta que lentamente fueron despojados los cristianos a la morisma y dió fin la gran epopeya.

—¿Y fué de los Monroy toda esta planicie que usted ha llamado el condado?

—Hubo un tiempo que sí. Después se desmembró, con las herencias de la numerosa prole y al fin se vincularon las posesiones que quedaban al título del mayorazgo... Todo esto andaba hipotecado y perdido cuando

M.E.C.D. 2016

15,000 AMERICANOS SE DIRIGEN A LA LIGA EN BENEFICIO DE LA ETIOPIA

Cómo debe ser la enseñanza del Inglés en Cuba

(Por L. SORZANO JORRIN)

III

QUEDAMOS en el artículo precedente en que la mejor época para empezar el estudio del inglés es la de los nueve años. Si se empieza a los diez, habrá tres años de inglés anteriores al bachillerato, que comienza a los trece. Son los mismos tres años que para muchos estudiantes existen hoy, pero que, ya por defectos fundamentales en los métodos de enseñanza, ya por estar reducidas a treinta minutos o menos al día las lecciones, o por no estar coordinadas con la enseanza secundaria, no se toman en serio, y se pierden casi totalmente. En muchos casos estos años mal dados de inglés son positivamente contraproducentes; el alumno para el inglés y para otros estudios también, está echado a perder, y para que pueda de nuevo aprender con el interés y la facilidad que son normales en todo estudiante, habría que someterlo a un proceso especial pedagógico de curación. A tal extremo es esto verdad, que sólo una proporción insignificante de los que ingresan en los cursos preparatorios lo hace con la preparación debida en inglés.

Estos tres años de inglés en la enseñanza primaria, con los dos que se daban en el bachillerato, harían el total de cinco años de lección diaria de a cincuenta minutos, formando el período intensivo del estudio del idioma inglés, colocado todo él, precisamente en la edad más propicia para el aprendizaje de idiomas.

Por otro lado una porción considerable del alumnado del bachillerato ha de seguir a la Universidad, donde también se les exige o necesitarán inglés, de manera que para mantener los conocimientos frescos, así como para dar oportunidad de hacer uso del idioma aprendido, debe haber, en el tercer o cuarto curso del bachillerato, dos horas a la semana en cada curso. Estos cursos ya no serían de estudio intensivo, su finalidad sería la de dirigir la lectura del estuidante, la de enseñarle a usar y aplicar el utilísimo instrumento de cultura que con tantos años de esfuerzo se ha logrado, la de mantener vivos sus conocimientos y no permitir que se le olvide lo aprendido. Por no ser más que dos lecciones semanales, estas horas no recargarían indebidamente esta parte del bachillerato.

Y por último, en la Universidad se le deben ofrecer al estudiantado por lo menos dos cursos de inglés, uno más elemental con la misma finalidad que los del tercer y cuarto años del bachillerato, para que no olvide lo aprendido, y que además sirva de tamiz eliminador de otro superior, a donde acudirá el que quisiere adentrarse en el estudio avanzado del idioma. El curso elemental lo saltaría el que demostrara mediante un examen voluntario a principio de curso que tiene los conocimientos suficientes para ingresar en el superior.

LAS LECCIONES DEBEN SER DIARIAS Y NO ALTERNAS, EN EL PERIODO INTENSIVO

En los primeros cinco años de estudio intensivo del inglés, las lecciones deben ser diarias y no alternas, porque en idiomas que se enseñan integralmente la mayor dificultad para aprender está concentrada en los primeros años, precisamente a la inversa de lo que ocurre en las demás asignaturas. El que empieza a estudiar inglés, se siente abrumado por la extensión del lenguaje, la imposibilidad de entender, de pronunciar, de construír, todo a un tiempo, y necesita durante los primeros años de toda su constancia y del aliento que le dé el profesor para perseverar en su propósito. Pero gradualmente esta dificultad desaparece y a lo último ya no hay que hacer casi esfuerzo alguno. En otros estudios, en cambio, la dificultad inicial es poca, pero aumenta progresivamente hasta que en las clases superiores ya casi se estaciona el adelanto. En idiomas el principio es difícil y el fin es fácil; en las demás asignaturas, el principio es fácil y el fin difícil. Consecuencia de esta diferencia radical es que en idiomas es imprescindible para el éxito una enseñanza intensiva al principio, y ésta sólo se obtiene con lecciones diarias. Esas clases elementales de veinte minutos dos o tres veces a la semana, lo a veces hasta una vez a la semana! sólo sirven para aburrir al niño y para viciar su pronunciación.

DIFERENCIA ESENCIAL ENTRE LA ENSEÑANZA DE IDIOMAS Y LA DE CIENCIAS

La enseñanza de idiomas difiere esencialmente de la de las demás asignaturas como geografía, matemática, física, química, en que lo que se enseña es un arte. Un arte como la pintura o la música, que sólo se aprende con la acción, haciendo, y no una ciencia abstracta, objeto de la inteligencia. Tampoco es un arte exactamente análogo al de la música, o la pintura, sino un arte **sui generis**, puesto que el hombre nace con sus órganos vocales especiales, adaptados a esa función, porque el habla en el hombre es un fenómeno natural previsto por la naturaleza como el vuelo en los pájaros, basado en facultades innatas que tienen todos los hombres sin excepción, esenciales a su naturaleza, que le son peculiarísimas y en que están hermanadas de una manera inextricable lo material de la fonación y de los sonidos a lo inmaterial de las ideas y de los sentimientos. En la enseñanza de idiomas la inteligencia pura representa papel de poca importancia, pues no se trata de conceptos, ni de razonamientos, sino sólo de aprender por repetición, imitación y analogía, a realizar ciertas operaciones y reconocer, entender y enunciar ciertas frases. Se trata de la formación de hábitos, principalmente subconscientes, lo cual está en relación directa con su práctica frecuente. En las lecciones alternas media demasiado tiempo entre una y otra para que perduren las impresiones lo suficiente para la formación de esos hábitos. No creo exagerado afirmar que en esta etapa tres meses de lección diaria equivalen a un año de alterna. Me refiere por supuesto a la juventud escolar, no al adulto que tiene la fuerza de voluntad de rememorar y practicar lo aprendido entre lección y lección, de manera que para él la lección no sería alterna, sería continua.

Las lecciones alternas son admisibles únicamente cuando ya va de vencida el aprendizaje del idioma y sólo se trata de no olvidar lo ya aprendido.

NUMERO DE ALUMNOS EN EL AULA

Consecuencia de esta diferencia fundamental entre los idiomas y las demás asignaturas, de que el hablar inglés sea un arte sólo enseñable por la práctica, es la necesidad de que el alumno practique individualmente. Esa práctica en todo el período intensivo se realiza casi exclusivamente en el aula bajo la dirección del maestro. Por la naturaleza misma del lenguaje, que es un fenómeno social y que surge únicamente en las relaciones sociales, el estudiante por sí solo muy poco puede adelantar y durante el primer año es contraproducente que practique fuera de clase, de manera que esa práctica habrá de realizarse en gran parte entre cada alumno individualmente y el maestro. Este, de viva voz, por la repetición inteligente y sistemática, tiene que comunicar paulatinamente al alumno el dominio de la lengua; tiene que dirigirse particularmente a cada uno, apreciar sus defectos personales y corregirlos individualmente.

Como se comprenderá, el maestro que se haga cargo de una clase de cuarenta estudiantes de inglés, en esta forma, asume una tarea heroica. Suponiendo que dedicara a cada estudiante dos minutos, ¿qué menos puede dedicarle?, se sobrepasaría del tiempo casi en un cincuenta por ciento; en esas clases de más de cuarenta alumnos, el problema de la economía del tiempo asume proporciones que lo hacen insoluble. Desde luego que las clases de idiomas no deberán pasar de veinte y cinco alumnos, pero pedir eso en las actuales circunstancias no sería razonable, pues implicaría más que duplicar el número de profesores. Pero por otra parte, no hay que olvidar que cada uno que se agregue a esos veinte y cinco merma la efectividad del profesor, y que cuando se pasa de cuarenta, ya no está justificado el exigirle resultados al profesor, pues es materialmente imposible obtenerlos. Dar clases de idiomas como han estado dándolas durante veinte años en el Instituto de la Habana con un promedio de asistencia por aula de setenta alumnos, es un absurdo, es engañarse a sí mismo y al público. Esta tarea, por lo imposible de cumplir, es la que especialmente agota al maestro.

LA TAREA DEL MAESTRO DE IDIOMAS, ESPECIALMENTE AGOTADORA

En otras asignaturas no se lucha contra la enorme desventaja que representa el desconocimiento del lenguaje como medio de comunicación entre profesor y discípulo. Explica en español el profesor y lo mismo lo entiende uno que cien. No es lo mismo explicar conceptos asimilables por todos al mismo tiempo, que practicar individualmente, cuando un sólo maestro tiene que ser la fuente que surta a todos.

Por todas estas razones estimamos que ninguna clase de inglés debe pasar de treinta y cinco alumnos y que cuando se pretenda pasar de ese número, es más justo y mejor para el Estado limitar el cupo del aula y declarar honradamente que no puede admitir más alumnos hasta que no se aumente el profesorado.

En el próximo artículo trataremos de la coordinación general de la enseñanza del inglés sin la cual los mejores esfuerzos son ineficaces.

HITLER DIRA HOY LO QUE ALEMANIA OFRECE PARA LA PAZ

El Canciller alemán convocó al Reichstag para una sesión que se cree será sensacional

Se asegura en los centros bien informados que Londres ha aconsejado a Hitler que se contente con un Ejército de 350,000 hombres y que se adhiera al Pacto de Seguridad

BERLIN, mayo 20. (AP.)—Adolf Hitler convocó esta noche al Gabinete para una sesión que se celebrará mañana por la tarde antes de concurrir al Reichstag para pronunciar un discurso acerca de lo que ofrece el régimen Nazi alemán para aliviar la tensión europea.

En los círculos políticos se tiene entendido que el Fuehrer logrará la aprobación final de sus planes para el establecimiento del servicio militar obligatorio. El Ministerio de Propaganda, confirmando la noticia de haber sido convocado el Gobierno, admitió que el servicio militar obligatorio seguramente será uno de los asuntos que habrán de tratarse en la sesión.

Hitler, en cuyo honor se hicieron grandes manifestaciones con motivo de la inauguración del primer trozo de un nuevo sistema de pistas para automóviles—la de Frankfurt on Main—pasó la mayor parte del día redactando su discurso.

Mañana volverá a confrontar uno de los momentos más críticos. El más numeroso Reichstag de Alemania, aunque el más impotente, cuenta ahora con 666 miembros, entre ellos ocho que fueron nombrados recientemente para representar al Sarre.

En los centros bien informados de Wilhelmstrasse se dice que Londres ha aconsejado a Hitler que debiera contentarse con un ejército de 350,000 hombres, allanando de esta manera la agresividad alemana, así como que es conveniente que se adhiera al pacto de seguridad oriental convenientemente modificado.

Se tiene entendido que Hitler cree que la entrada del Reich en un pacto oriental es imposible desde el momento en que Francia, Rusia y Checoeslovaquia han concertado una alianza militar y Lituania se muestra más amiga que nunca de la Unión Soviética.

De esta manera el Fuehrer trata de ver si es posible reconquistar la amistad de Benito Mussolini, pero su Embajador en Roma le ha informado que el Duce no se deja conquistar con tal cosa.

El Canciller alemán intentó después, por mediación del general Herman Wilhelm Goering, Primer Ministro prusiano, ponerse en contacto con el Ministro de Estado francés M. Laval. Este y Goering conferenciaron en Cracovia, Polonia, el sábado, último, pero al parecer las conversaciones no han dado resultados.

Se dice que Hitler teme que si cede a las demandas del anillo de potencias que le rodean, su actitud se interpretaría como un síntoma de debilidad, lo que daría por resultado que dichas potencias presentasen inmediatamente otras demandas.

Por otra parte, si se muestra intransigente, algunos de sus asesores más moderados temen que las potencias extranjeras puedan invocar las sanciones económicas y acordar medidas contra los productos alemanes.

Hicieron explosión las 30 toneladas de dinamita que llevaba un barco de Alaska

KETCHIKAN, mayo 20. (AP.) El vapor «Denali», de la Compañía de Navegación de Alaska, se perdió completamente al irse contra las rocas a 30 millas al sur de esta capital, salvándose su tripulación y los cuatro polizones que en el buque viajaban. La pérdida representa un valor de $650.000.

Los supervivientes se guarecieron en la isla de Zayas. El buque estalló poco después de haberse retirado de a bordo los que lo ocupaban. Llevaba una carga de 30 toneladas de dinamita. Primero encalló y luego se declaró un incendio a bordo.

LOS ZAPATEROS DE PANAMA SE DECLARARON EN HUELGA POR LA REBAJA DE SUELDO

PANAMA, mayo 20. (WP).—Cerca de quinientos obreros de las fábricas de calzado se declararon hoy en huelga, protestando de la reducción del 25 por ciento de sus sueldos. Los fabricantes se dirigieron al Gobierno pidiéndole protección contra posibles actos de sabotage o coacciones contra los rompe-huelgas.

El problema del desempleo en los E. Unidos

En Chicago hay que repartir sólo 10 mil raciones, pero en el Estado resulta más grave

SPRINGFIELD, Estado de Illinois, mayo 20. (AP).— Los caminantes del hambre» inauguraron hoy en esta ciudad su oficina central, al tiempo de que la Legislatura se iba a tratar por quinta y quizás decisiva vez, del problema del auxilio a los indigentes. Los dirigentes de la «Liga de los Trabajadores de Illinois», organismo de los desempleados, que ha llevado la voz cantante en esta controversia, sostiene que mantendrá en esta población un campamento perpetuo de los hambrientos, que son cerca de millón y medio, hasta que al Asamblea Legislativa de lEstado apruebe alguna medida de socorro. El gobernador Horner aprecia que hasta que la Asamblea apruebe la ley, el estado tendrá que repartir raciones a los hambrientos, de los cuales hay ya unos 20.000 acampados aquí. En el Condado de Cook, donde se encuentra Chicago, s ehan repartido raciones a 10.00 famélicos.

La municipalidad ha tenido que echar mano de los fondos consignados para otras obligaciones, con el fin de socorrer a los necesitados. En el Condado de Cook solamente hay 90 mil hambrientes, a los cuales se les trata de suministrar condumio. Tambien hay que aprestar habitación, auxilio médico, etc., para estos infelices.

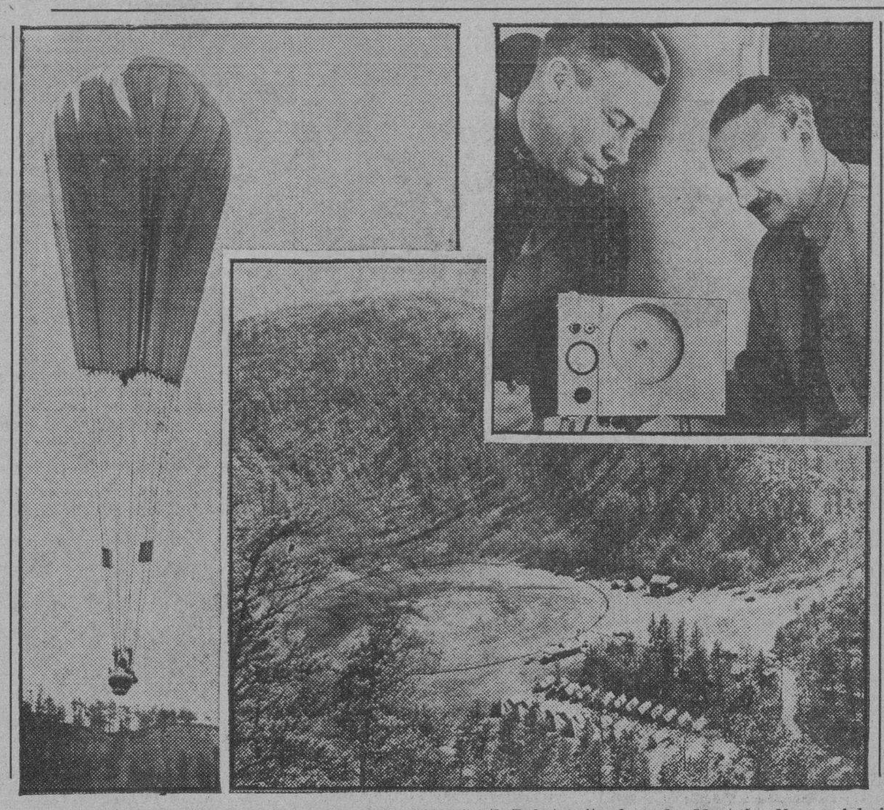

Los capitanes Orvil A. Anderson (izquierda) y Albert W. Stevens proyectan elevarse a la estratósfera desde el anfiteatro natural de las cercanías de Rapid City, South Dakota, situado en las Montañas Negras. A la izquierda, el globo estratosférico que empleadon el año pasado, y el cual se desgarró en la ascensión, impidiendo a los aeronautas el realizar sus propósitos. (Fot A.P.)

Por segunda vez, los capitanes Anderson y Stevens tratan de elevarse hasta la estratósfera desde South Dakota

Se cree que un millón de personas presenció el desfile fúnebre de urnas y féretros con las víctimas del desastre del "Máximo Gorki"

«Nuestros enemigos—dijo el Dictador de Rusia, Stalin, en unas declaraciones—día y noche se preparan para la guerra y cuanto más fuerte sea nuestro Ejército más lejos estará aquélla»

MOSCOU, mayo 20. (AP).—La población de Moscou, en una de sus más grandes manifestaciones del dolor, acompañó los restos de las víctimas del desastre del avión «Máximo Gorki» hasta un monasterio donde quedaron depositados.

Mientras una banda ejecutaba una marcha fúnebre y los parientes de las víctimas contenían a duras penas las lágrimas, cuarenta y dos urnas y siete ataúdes rojos fueron trasladados al cementerio adyacente al monasterio, donde Pedro el Grande, según se dice, había ejecutado a 300 guardias hace más de dos siglos.

Los restos del piloto Nicholai Blachin, causante del más terrible accidente de aviación por realizar actos de acrobatismo a pesar de las órdenes concretas que había recibido, tuvo un lugar de honor en el enterramiento junto con las demás víctimas.

No obstante haber sido el culpable del desastre, sus cenizas estuvieron en capilla ardiente esta tarde junto con las de los desgraciados ocupantes del «Máximo Gorki», y junto a todos ellos montó esta tarde una guardia de honor Josef Stalin, en el Salón de las Columnas del Círculo de la Unión Obrera.

Centenares de miles de personas llenaron el salón, desfilando ante las urnas, cada una de las cuales llevaba el nombre de una víctima, y los siete féretros que ocupaban los restos de aquellas otras a cuya cremación se habían opuesto los familiares.

Con paños negros se cubrieron los espejos y las arañas del salón, y cortinas negras y rojas pendían de los testeros. Una banda militar ejecutó marchas fúnebres en uno de los balcones y los parientes de las víctimas sollozaban a un extremo del salón, mientras el público desfilaba silenciosamente junto a las urnas y los féretros. De vez en cuando una mujer era víctima de un ataque de histerismo y varias personas tenían que ser sacadas del salón.

A las cinco de la tarde se puso en marcha una procesión de varios millares de personas, las que llevaban coronas y banderas, realizando a pie el viaje de cuatro millas hasta el monasterio. Créese que un millón de personas presenciaron el desfile.

Los ataúdes y las urnas fueron extraídos de las carrozas a las 6 y 30 de la tarde y trasladados por los familiares a un pequeño cementerio donde una piedra blanca y lisa marca el sitio donde reposan los restos de la esposa de Stalin.

Desde una tribuna levantada junto a las tumbas se pronunció una oración fúnebre, mientras veintisiete aeroplanos pasaban por encima del cementerio haciendo el saludo final.

Esta tarde se supo que el tercer aeroplano, que estaba tomando una película en que aparecía el contraste del coloso «Máximo Gorki» junto al aeroplano que causó el desastre, se libró de una muerte cierta gracias al terror que sobrecogió al individuo que estaba tomando la película.

V. Rybushkin, que piloteaba el tercer aeroplano, desde el cual se tomaba la película, dijo que después del accidente del «Máximo Gorki», el operador cinematográfico que llevaba como pasajero saltó sobre él agarrándolo por el cuello y amenazándolo con estrangularlo.

«Perdí el dominio del avión, y este entró en una barrena. Esto parece que le calmó, pues se sentó tranquilamente y así permaneció hasta que logré sacar el aeroplano de la barrena, aterrizando».

El periódico «Pravda» publica una declaración de Josef Stalin asegurando que el desastre no debe desalentar a los bolshevikis en lo que al desarrollo de la aviación se refiere.

«Nuestros enemigos día y noche se preparan para la guerra—dice—y cuanto más fuerte sea nuestro ejército rojo más remota estará la guerra. Nuestro personal aéreo es el mejor del mundo».

Once víctimas al volar un tren con 5 toneladas de pólvora, en Río Negro

BUENOS AIRES, mayo 20. (WP.)—Cinco obreros perdieron la vida, seis resultaron gravemente heridos y un tren quedó destrozado en el territorio de Río Negro al hacer explosión cinco toneladas de pólvora. El tren conducía el explosivo para los trabajos de construcción de una línea férrea entre Jacobacci y Esquel.

LOS ANGLICANOS NO HAN ATENDIDO EL RUEGO QUE HIZO EL SUMO PONTIFICE

LONDRES, mayo 20. (AP).—En los centros cismáticos no ha movido comentario alguno el llamamiento hecho a Inglaterra para que torne a la iglesia de Roma, creyéndose que será imposible lograrlo, dado el ánimo que existe en el país en cuanto al rito establecido como consecuencia de la actuación de Enrique VIII. El arzobispo de Canterbury, primado de Inglaterra, no ha comentado siquiera las palabras del Santo Padre, pronunciadas en el acto de la canonización de Tomás More y Juan Fisher, en San Pedro.

Francia moviliza elementos navales del Mediterráneo al canal de la Mancha y Gascuña

Trata de hacer frente a las contingencias que para ella representa el rearme marítimo de Alemania. Este movimiento de fuerzas navales está coordinando con el de Ejército

PARIS, mayo 20. (AP).— Se supo hoy que Francia está trasladando apresuradamente la escuadra que mantenía en aguas del Mediterraneo al Canal de la Mancha y al Atlántico, con el fin de hacer frente a las contingencias que para ella representa el rearme marítimo de Alemania. Se espera que después de las maniobras que se efectuarán frente a las costas de Marruecos, se trasladarán a un apostadero del Canal de la Mancha cuatro torpederos y el destructor «Lynx», amen de otras unidades. Las maniobras navales se efectuarán en los primeros días del mes de junio.

Este movimiento de la armada se encuentra coordinada con el de las fuerzas de tierras. Como se sabe, tan pronto como en rancia se tuvo conocimiento de los preparativos militares del Fuehrer en tierra, se procedió al traslado de esos contingentes.

Con gran entusiasmo fueron recibidos en el apostadero de Tolón, los submarinos «Heros» y «Glorieux», los cuales han realizado un magnífico recorrido de 16,800 millas longitudinales desde Saigon, Indochina. Desplazan 1,500 toneladas y son los ejemplares más perfectos de la técnica submarina de la República. Existen en la escuadra otras 26 unidades de este mismo tipo. Forman el «cuerpo de batalla de la escuadra sumergible».

En los últimos seis meses, Francia ha duplicado sus elementos de defensa de las costas. El golfo de Gascuña y la costa del Canal de la Mancha se encuentran ya protegidas contra la eventualidad de una agresión.

En las maniobras de junio, se congregarán las unidades de todos los tipos, frente al litoral marroquí.

CON UNAS FRASES GALANTES, DISUELVEN LA HUELGA EN PARIS

PARIS, mayo 20. (AP). Con el más galante «s-il vous plait, mademoiselles», los gendarmes de París disolvieron una manifestación de 1,500 «midinettes» que se levantaron en huelga. Las muchachas costureras trataron de celebrar una parada de incitación a la huelga a sus compañeras en la Rue de la Paix. La policía actuó discretamente, sin dar empellones ni manejar la estaca, acabando entre risotadas la manifestación de las modistas huelguistas.

MUCHOS PEREGRINOS DE LA GRAN BRETAÑA ESTAN LLEGANDO AL VATICANO

CIUDAD VATICANO, mayo 20. (AP) El Papa Pío dió hoy la bienvenida en inglés a gran número de peregrinos británicos que han venido a la Ciudad Vaticana para asistir a la canonización de dos Santos Ingleses Sir. Thomas Moore y el Obispo John Fisher.

El Papa habló brevemente en inglés y después ofreció en italiano «sus más cordiales felicitaciones al pueblo inglés por el Jubileo del Rey Jorge».

El Papa recordó que el Rey Jorge había dicho en cierta ocasión que estaba muy satisfecho de tener tantos súbditos católicos en Inglaterra.

Otra petición a Ginebra, por Haile Selassie

Dice que los delegados que ha nombrado Italia crearán obstáculos artificialmente

GINEBRA, mayo 20. AP. El Emperador Haile Selassi se dirigió hoy personalmente en una carta al Secretario de la S. de las N., excitándole a que en esta misma sesión del Consejo se trate del litigio pendiente con Italia. Dice en el telegrama:

«Italia ha iniciado una extensa campaña de propaganda con el fin de hacer creer que su agresión armada a Etiopía constituye una misión de civilización y progreso contra un país bárbaro, por lo cual es imposible llegar a ningún acuerdo por las vías ordinarias de la diplomacia», dice en el mensaje.

Añadió que el hecho de que Italia haya elegido como árbitros a dos de los funcionarios del ministerio de R. E. de Roma, no implica sino el designio de imposibilitar todo acercamiento y solución, puesto que crearán obstáculos artificialmente.

La S. de las N. también ha recibido una comunicación de 15.000 norteamericanos de color solicitando que se actúe de modo a impedir que «el último baluarte de nuestra libertad, Etiopía, sea presa de la agresión extranjera».

Insiste Haile Selassie en que la S. de las N. proceda contra Italia, apropiadamente, adoptando las medidas pertinentes a evitar que se prosiga en las operaciones agresivas, demandando la aplicación de los artículos 10 y 15 del pacto de la S. de las N. El negus negusti considera además que deben de someterse al arbitraje todas cuantas cuestiones existen entre ambos pueblos, no los incidentes aislados en sí.

La reunión celebrada hoy por el Consejo y luego por la Asamblea tuvo por finalidad tratar de la cuestión del Chaco Boreal y de los oficios que en el mismo se han interpuesto, para alcanzar una tregua entre los beligerantes.

SALEN MAS EXPEDICIONES HACIA ERITREA

NAPOLES, mayo 20. AP. Hoy partió el vapor «Quirinale» con 500 hombres más para Africa Oriental, siguiéndole mañana el «Praga» con otros tantos. El miércoles zarpará el «Gange» con 2.000. Hoy partió también el «Pollenza», con fuerzas, material de guerra y acémilas.

ROMA DICE QUE LA PROTESTA DE SELASSIE EMPEORA LA CUESTION

ROMA, mayo 20. AP. El mensaje enviado por el Emperador Haile Selassie, de Abisinia, protestando contra las actividades de Italia en el Norte de Africa, no puede por menos que agravar más la ya delicada situación, según se decía esta noche en los círculos gubernamentales.

La protesta personal, se dice en dichos centros, no prueba que Italia no haya hecho todo lo posible para arreglar sus diferencias con Abisinia pacíficamente.

Roma considera que la protesta del Emperador por la designación de sus conciliadores por parte de Italia es «especiosa» y que tiende a ocultar el hecho de que Abisinia se ve en la necesidad de buscar diplomáticos conocedores de las cuestiones de derecho fuera del país.

Sir Eric Drummond, Embajador británico en ésta, regresó hoy después de haber sido llamado precipitadamente a Londres para informar acerca de las actividades de Italia en su disputa con Abisinia. Mañana conferenciará con el primer ministro Mussolini.

Por el Gobierno americano se ha prohibido la importación de plata amonedada en el país

Los partidarios del pago a los veteranos, en vista de que Mr. Roosevelt está decidido a vetar la ley, pretenden que abonen las pensiones, sin determinar de dónde sale el dinero

WASHINGTON, mayo 20. (AP.)—El Gobierno de los Estados Unidos, actuando con un gesto de cooperación hacia los países cuyas monedas de plata han emigrado a consecuencia de los precios más elevados que se ofrecen aquí por el metal blanco, decretó hoy la prohibición de importar monedas extranjeras de ese material. El Secretario del Tesoro, Morgenthau, ha manifestado que ahora los Estados Unidos dedicarán su atención al problema internacional de los cambios y a la estabilización monetaria.

El profesor Kemmerer, notable catedrático de la Universidad de Princeton, ha manifestado que como consecuencia de las disposiciones inflacionistas adoptadas por los Estados Unidos, los precios aumentarán en un 100 por 100 en los próximos años.

PLANEAN OTRA TACTICA PARA ATACAR AL PRESIDENTE

WASHINGTON, mayo 20. (AP.)—Los que patrocinaron la cuestión de la Ley Patman en la Cámara, en vista de que el Presidente Roosevelt no ha querido tomar en cuenta la petición que se le ha hecho de retardar el veto, se disponen a seguir una nueva táctica. Como el mismo Patman estuvo en la Casa Blanca invocando la aprobación de la demanda sin obtenerlo, sin lograrlo, ni tampoco obtener del Ejecutivo que no comparezca el miércoles ante la sesión conjunta del Congreso a leer el mensaje de veto los adversarios del régimen se aprestan a desarrollar una nueva estrategia. Se tiene entendido que la táctica consistirá en cambiar totalmente las maniobras empleadas hasta ahora, o sea, en vez de solicitar que se pague con dinero emitido, lo cual significa inflación, dejar en libertad de acción al ejecutivo para que él actúe conforme a sus propios planes, pero señalándole la fecha en que se efectuarán los pagos.

Patman, con el grupo de miembros del Congreso que patrocinará la ley, estuvo en la residente del Ejecutivo, reclamando que si no es posible que se pague una obligación ya en exceso vencida, se hagan los pagos en otra forma, puesto que la nación no puede quitarse de encima tales compromisos.

Se ha llegado a la conclusión de que el Presidente logrará reunir en el Senado los votos que le son menester para apoyar el veto, sobrándole todavía cuatro o cinco votos.

Se pronóstica que el mensaje presidencial contendrá los siguientes extremos: 1o.—Pagar los bonos a su vencimiento en 1945, no ahora. 2o.—Poner en circulación 2,200 millones de pesos, al cuatro por ciento de la nación. 3o.—Emitir esa suma en papel, por esa misma cantidad.

EL RADIO SALVO A UN MARINO DE MORIR DE UN ATAQUE APENDICULAR

KEY WEST, mayo 20. (AP).—Gracias a la premura con que saliera el guardacostas «Picket Boat», en socorro del vapor «Caliche», se evitó que un marinero de éste muriera, víctima de apendicitis. En efecto, el «Caliche» llamó por radio a Key West para que enviaran un médico, el cual embarcó en el guardacostas, operando al marino, a tres millas de aquí. La tardanza de una hora habría ocasionado la muerte al infeliz.

FACETAS

Por AURELIO R. CASAL

PARA que la política nacional llene a satisfacción general su cometido, debe ser eficiente y concreta; debe infundir confianza y dar la sensación de capacidad y dominio. Sólo un estudio constante de la psicología de las multitudes, puede dar una idea de lo que ha de venir, y no se me negará que tal estudio no es patrimonio de un grupo determinado. Es indudable que la política no es materia nueva; pero no se negará que ella no puede estacionarse; mantenerse en moldes anacrónicos, sino que por el contrario, es preciso que en ella se manifieste la evolución, acorde con los tiempos en que requiere aplicación.

Pero si al hablar de política constructiva, no se detalla lo que va a construirse, resultaría más saludable no haber hablado de ella.

A los pueblos, preciso es repetirlo, no se les gobierna con promesas. Es indispensable que los hechos se cristalicen y se impongan. Y en Cuba, justo es reconocer que todos son a esbozar programas, sin que los hechos en ellos anunciados se hayan hecho tangibles.

A la provisionalidad se le presentó la mejor oportunidad para llevar a cabo su programa, porque hallaba el terreno trillado por una intensa propaganda nacionalista. Pero todo se quedó en promesas. Y el gobierno provisional dejó pasar aquella hermosa ocasión; dividió a los políticos, sin la debida cautela de organizar antes el factor económico; incurrió en contradicciones que, en los llamados a gobernar, son siempre de lamentables consecuencias.

Es por eso por lo que he dicho antes que la política nacional debe ser eficiente y concreta, es decir: definida, si cabe, hasta en sus más vagos contornos.

La política actual nos ha traído ese organismo denominado Consejo de Estado. Y cabe muy bien preguntar. ¿Qué piensan los Consejeros de Estado? ¿Cómo conciben ellos la libertad política?

El Consejo de Estado pretende, por sí y ante sí, modificar la Constitución de 1901, sin que haya nada que hasta el presente obstruya esa pretensión. Admitamos que esa enmienda no se efectúe. Pero, ¿cuál es la intención con que se lleva a cabo? ¿Se tendrá la suficiente buena fe; se hará el concienzudo estudio que ello requiere? ¿Qué orientación trazará el cambio o la supresión de esos articulados?

No se negará que la posición adoptada está en pugna en nuestros días con la evolución política de que hablé antes, y se coloca equidistante entre la libertad, el sistema liberal propiamente dicho y el sistema corporativista. Y agréguese a esto que la visión que se tiene del corporativismo no es fruto del agrado del mundo moderno, y menos del pueblo cubano, donde tantos males engendró tal sistema.

Mas si lo que se pretende es levantar la política de un pueblo, éste no debe ser, en ningún caso, laboratorio experimental de este o aquel grupo, sino que deben aplicarse a él los métodos ya estudiados y concienzudamente analizados de antemano, porque, de otro modo, es el pueblo el llamado a elegir a aquellos que han de modificar su estructura original, mediante métodos legislativos no sometidos aún a prueba. Sólo así, los errores en que se incurra podrán hallar disculpa y hacer menor la responsabilidad de ellos, por tener éstas carácter colectivo y no individual.

Véase pues, por qué pido a nuestros hombres públicos que sinteticen, que concreten, cuando hablan de política de reconstrucción nacional. Hasta ahora— obsérvese esta realidad— hemos estado dando la sensación de un Estado poseído de vértigo gubernamental. Anomalía que de ningún modo puede continuar.

Nuestros gobernantes no deben, en los actuales momentos, hacer oportunismo de la oportunidad que puso en sus manos las funciones gubernamentales, ni deben hacer cálculos sobre lo venidero en cuanto a la continuidad de sus funciones.

Porque esto, implícitamente, es oponer un valladar a las aspiraciones de los demás.

Ahora bien: no debe buscarse justificación al deseo de continuidad que se barrunta, aduciendo que la autoridad sólo existe cuando hay severidad. Confundir la autoridad con el autoritarismo, es confundir el genio con el mal genio. Lo cual es de todo punto absurdo, porque, no sólo son contrarios entre sí, sino que se excluyen.

Los méritos en que se asienta la autoridad, sólo se obtienen por la gradación ascendente de las virtudes. Cada peldaño más elevado que se conquista, es una obligación más hacia la demostración de esa superioridad moral.

Es viciosa toda autoridad extrema, y contraproducente creer que bastan los medios materiales para imponerla.

No niego que se haga indispensable la acción imperativa, no coactiva, de la Ley; pero precedida siempre del factor espiritual.

Y como que en Cuba, estamos actualmente en era de superación, si queremos desligarnos de la política inveterada y viciosa que el ayer nos legó, es preciso, en definitiva, romper los moldes en que ella se formó, y darnos a la búsqueda de nuevos materiales, demostrado como está, hasta la saciedad, que los empleados en aquélla entraban fácilmente en descomposición.

El problema, pues, no es de personajes. Como tampoco es de grupos. El problema es nacional. Y como es nacional, es indispensable, para llevar a cabo cualquier reforma en la Constitución, que se consulte al pueblo. Sólo el pueblo es el llamado a decidir.

DIMITIO EL GABINETE DEL ESTADO MANCHUKUO Y SE FORMA OTRA NUEVO

TOKIO, martes, mayo 21. (AP.)—La agencia oficial de noticias, «Rengó», en un despacho de Hsinking, Manchuria, dice que Chong Hsiao Hsu dimitió como jefe de Gobierno, designándosele sucesor en el general Chang Ching Hui, el cual designará ministerio.

M.E.C.D. 2016

No publicaremos ningún trabajo que no sea realizado por nuestros fotógrafos, que estarán debidamente identificados con el carnet del Diario de la Marina

DIARIO DE LA MARINA

LA HABANA MARTES 21 DE MAYO DE 1935

SUPLEMENTO DIARIO EN ROTOGRABADO; DE ACTUALIDAD MUNDIAL TELEFONO M-3775

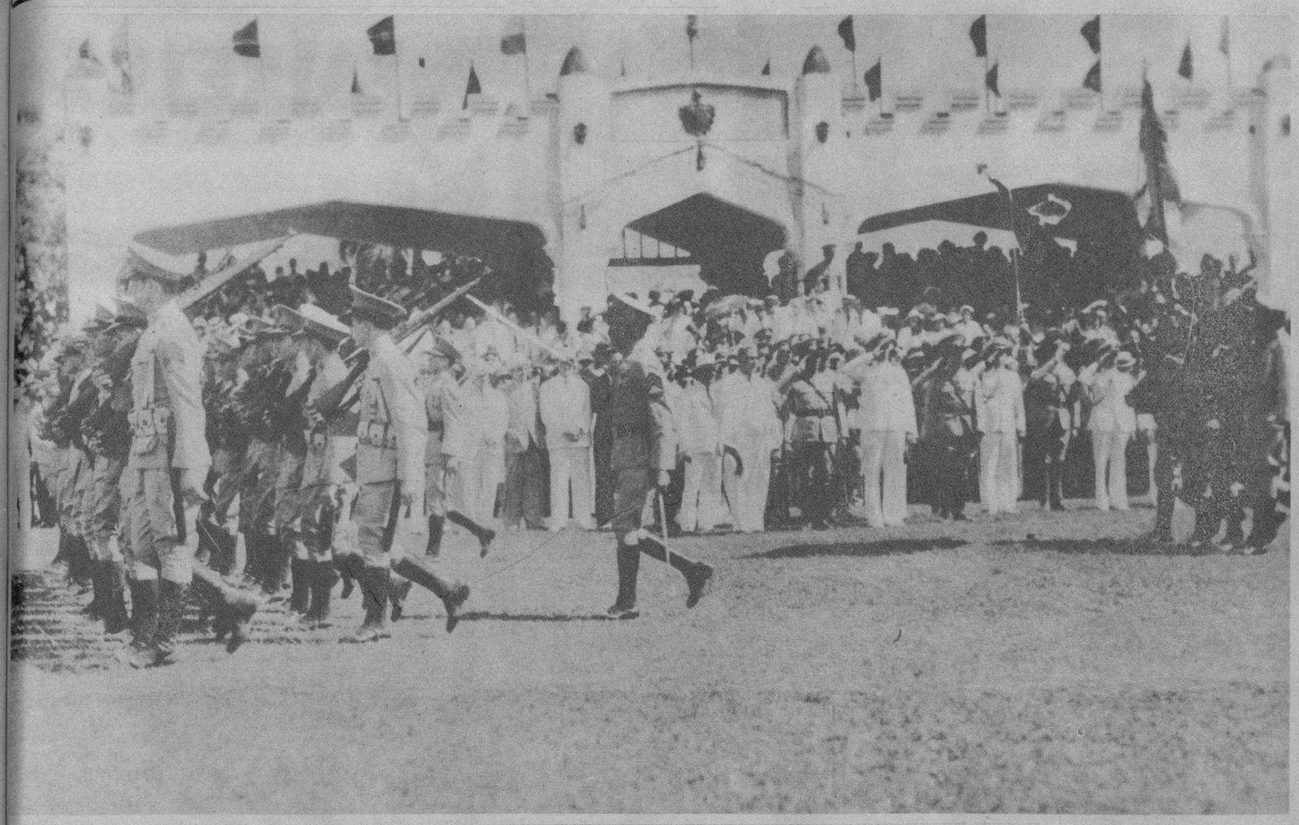

UNA COMPAÑIA de Infantería del Ejército Constitucional al pasar por la tribuna presidencial (Foto D. M.)

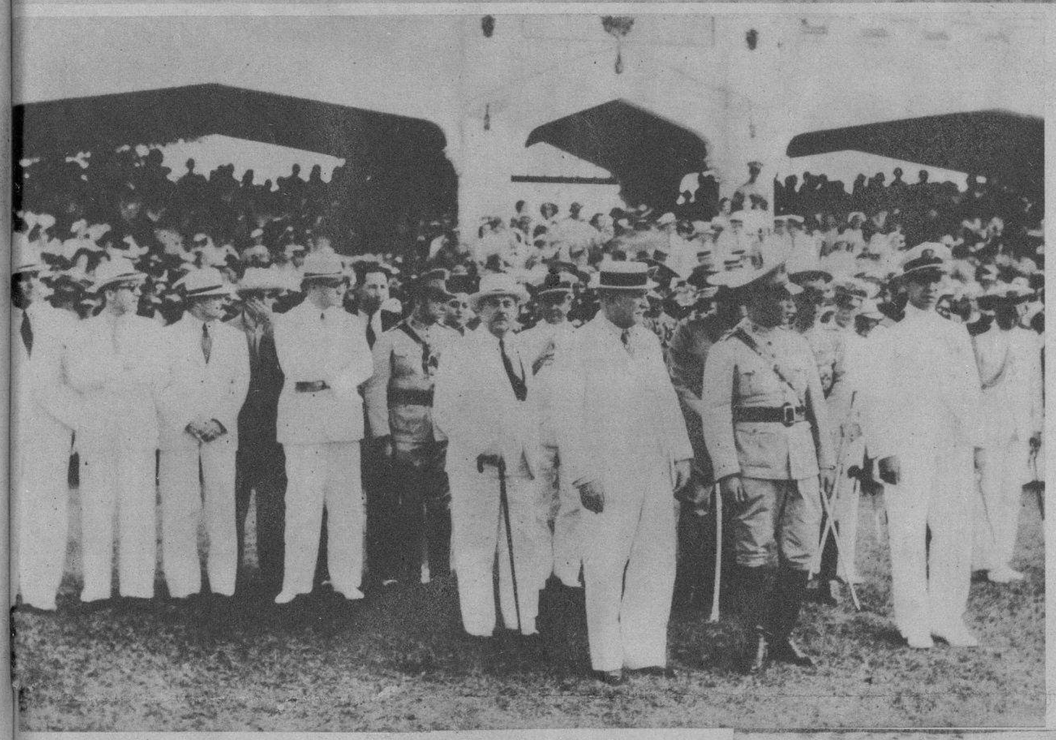

UNA MAGNIFICA instantánea lograda por la lente de nuestro fotógrafo en la que aparece el coronel Carlos Mandieta, Presidente de la República, y el coronel Fulgencio Batista, Jefe del Ejército Constitucional, haciendo comentarios durante la hermosa parada militar llevada a efecto ayer en Columbia, con motivo de celebrarse la fecha del Día de la Patria (Foto D. M.)

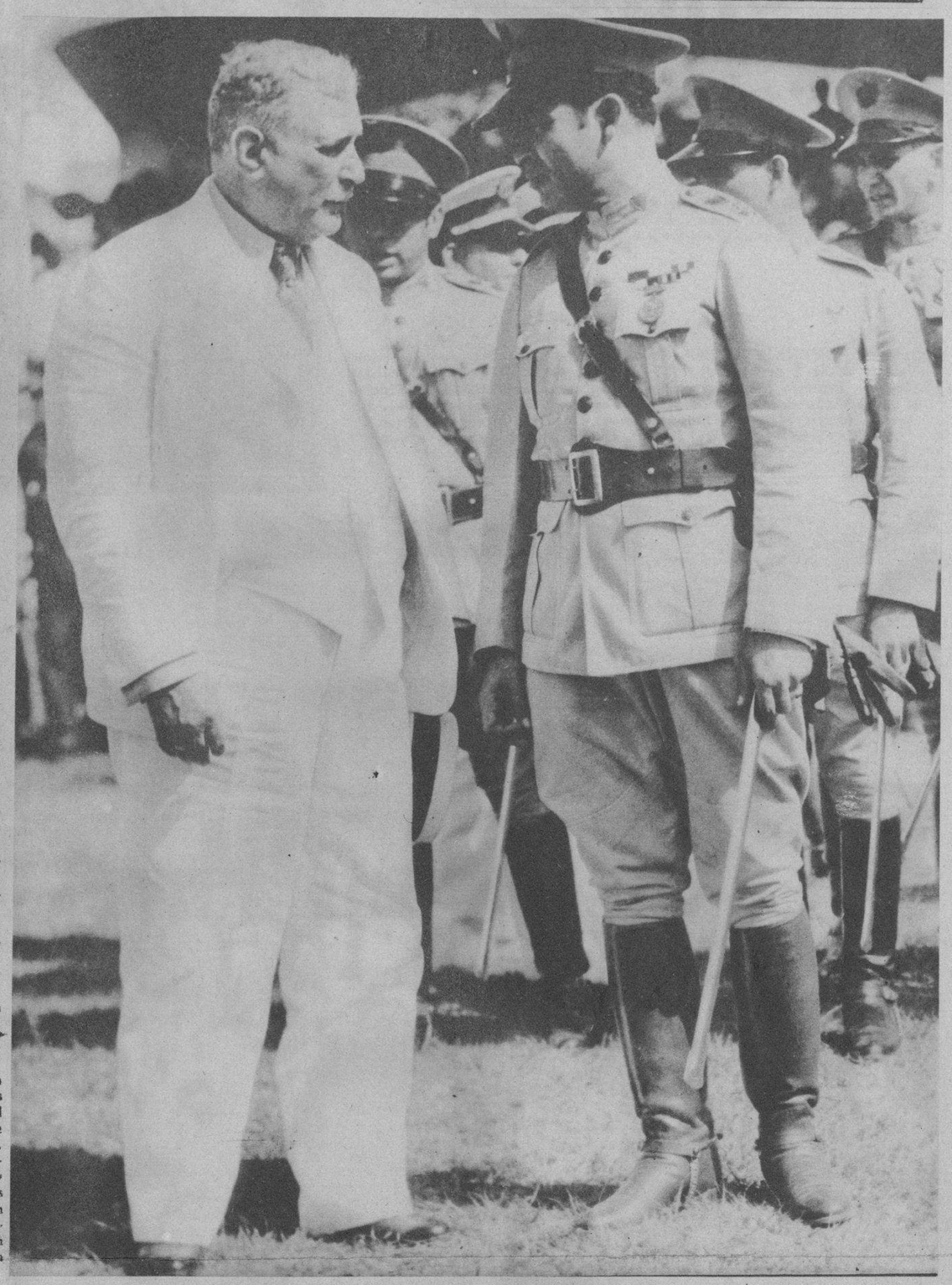

EL PRESIDENTE de la República, rodeado de los Jefes de Estado Mayor del Ejército y de la Marina, de los Secretarios de Despacho, Alcalde de la Habana, Gobernador de la Provincia y altos oficiales de nuestras fuerzas armadas, presencian la gran parada militar celebrada ayer en Columbia con motivo del Día de la Patria (Foto D. M.)

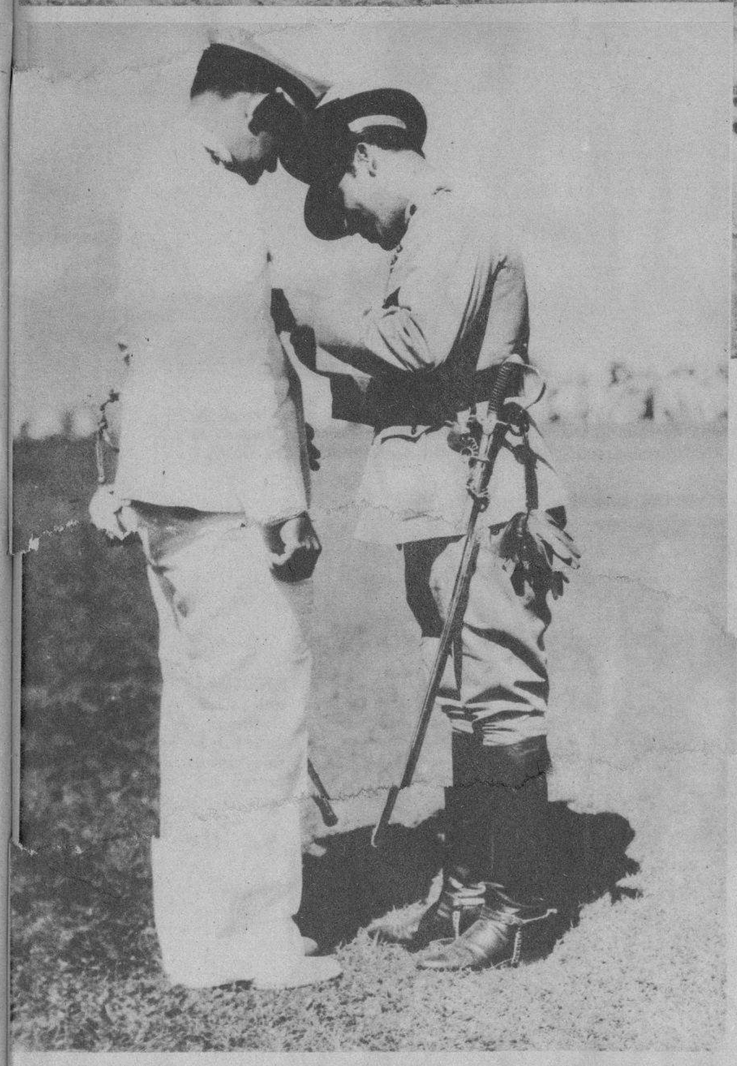

LA MEDALLA del Mérito Militar y Naval fué colocada en el pecho del teniente coronel González, Jefe del Estado Mayor de la Marina de Guerra. El coronel Batista fué el donante (Foto D. M.)

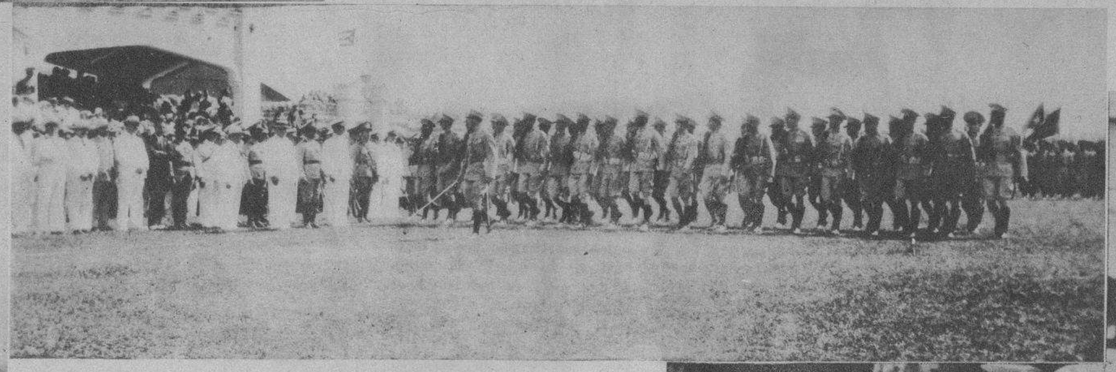

LAS FUERZAS de Infantería del Ejército Constitucional cuando cruzaban por frente a la tribuna donde se hallaban los Jefes del Ejecutivo y Ejército y Marina (Foto D. M.)

EL PRESIDENTE de la República en el momento en que leía el discurso conmemorativo al Día de la Patria. El coronel Mendieta tuvo frases de gran exaltación patriótica (Foto D. M.)

LOS ABANDERADOS del Cuerpo de la Policía Nacional cruzan por la tribuna presidencial. Al fondo puede observarse el enorme y selecto público que asistió a la parada militar (Foto D. M.)

LA BANDA de Música del Cuerpo de la Policía de la Habana realzó el arte de la parada militar en Columbia, desfilando ante las tribunas entonando marciales marchas (Foto D. M.)

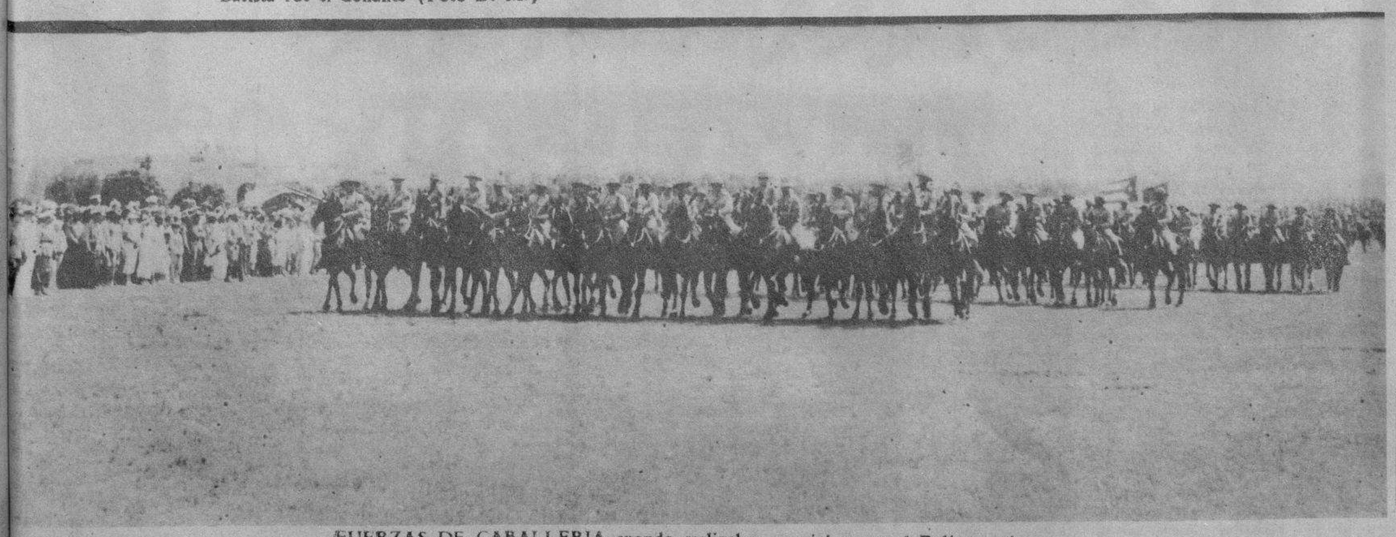

FUERZAS DE CABALLERIA cuando realizaban maniobras en el Polígono de Columbia (Foto D. M.)

LOS MARINOS también fueron aplaudidos al pasar frente al lugar donde observaban la parada militar el Presidente de la República y el Jefe del Estado Mayor del Ejército (Foto D. M.)

M.E.C.D. 2016

MUSELINA INGLESA
Petronio
Máxima Elegancia
Pídala a su SASTRE
Sobrinos de Nazábal
Importadores de PAÑOS
Muralla 70

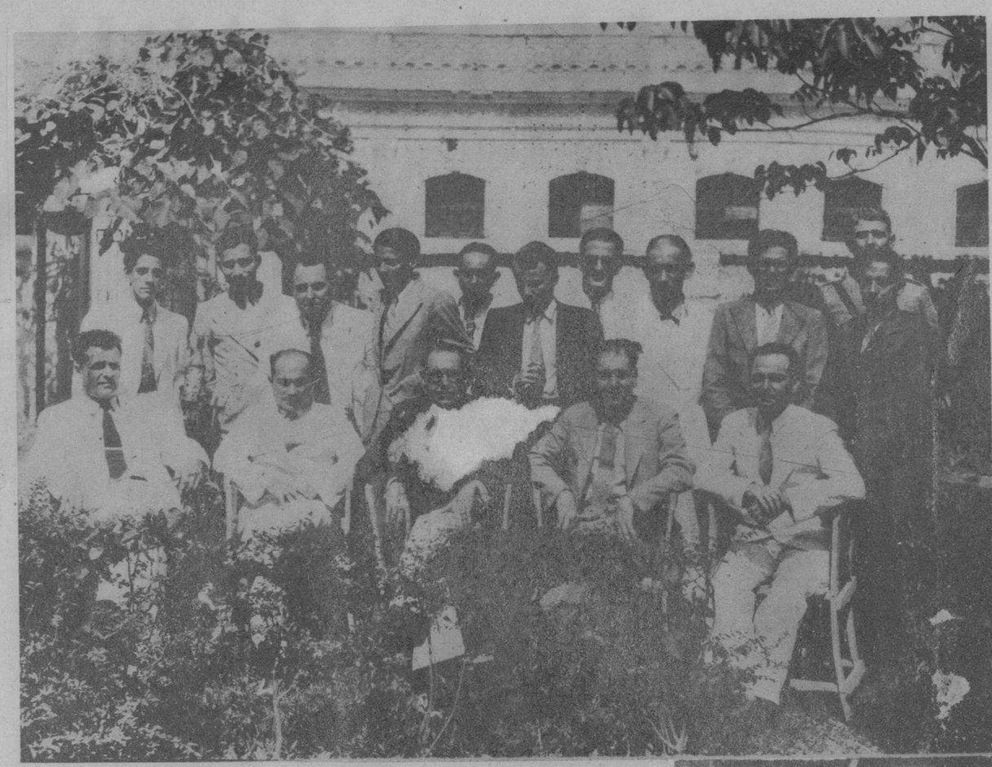

NUESTRO COMPAÑERO César Rodríguez, Presidente de la Asociación de Repórters de la Habana, después del homenaje que le fué ofrecido por los periodistas de Cienfuegos, en los jardines de San Carlos (Foto D. M.)

Satisfecho
PORQUE ES
BALCELLS
ACEITE PURO DE OLIVA
EL DE TODOS PREFERIDO
ACEITE REFINO
LA MARCA
BALCELLS
PURO DE OLIVAS
DE CALIDAD

SESION HOMENAJE del Club Rotario de Matanzas, celebrada en el Hotel Velasco, el día 9 de mayo de 1935, en honor del señor Francisco Ducassi y Mendieta, ingeniero jefe de esa provincia, por su eficiente labor en beneficio de la misma. Aparecen en esta foto, de pie, de izquierda a derecha, los señores: Enrique F. Marcet, Mario E. Dihigo, Francisco Ducassi y Mendieta, Alfredo Esquerré, Carlos Pérez Jorge, Juan F. Quirós, Miguel A. Beato y otros (Foto D. M.)

MESA DE HONOR del banquete celebrado recientemente en el Club de Ferreteros del Cerro con motivo de la celebración del cuarto aniversario de la fundación de la casa social. Después del almuerzo se celebró un gran baile (Foto D. M.)

EL PRESIDENTE de la Corporación Nacional del Turismo, el Director de Radio de la Secretaría de Comunicaciones y los periodistas americanos durante la visita que éstos hicieron a una conocida Estación de esta capital (Foto D. M.)

LOS ANTIGUOS bomberos del Comercio y Municipales, marchando por el costado de la Iglesia de Monserrate ante de entrar en el templo donde se ofició una misa en memoria de sus compañeros caídos, el 17 de mayo de 1890 en actos del debet, durante el fuego de la ferretería de Isasi (Foto D. M.)

LA ASOCIACION de Repórters de la Habana ofreció el jueves, a las cinco y media de la tarde, un ponche de honor a la señora Dalia Iñíguez, la brillante recitadora cubana, llegada a su patria recientemente. Fué también invitado de calidad su esposo, el notable barítono Juan Pulido. En la foto aparece la recitadora al lado del Sr. César Rodríguez, Presidente de la Asociación, y de un grupo de periodistas (Foto D. M.)

HE AQUI a las campeonas centroamericanas de Volley Ball. Las "chamacas" dominan ampliamente el deporte favorito de Monterrey, venciendo sin dificultad alguna a sus contrarias en los recientes juegos olímpicos efectuados en San Salvador (Foto D. M.)

DINERO del 1 al 5% Con garantía de joyas "LA IDEAL" Neptuno e Industria

M.E.C.D. 2016

ESTOMAGO SANO TESORO DE LA SALUD...
ELIXIR
DIGESTINA URIARTE
Es la medicina ideal para todos los trastornos digestivos.
GASES, ACIDEZ, MAREOS, VOMITOS, INDIGESTIONES, Y TODOS LOS DESARREGLOS EN LAS VIAS DIGESTIVAS SE CURAN TOTALMENTE EMPLEANDO.
ELIXIR DIGESTINA URIARTE
PRUEBE UN FRASCO, NO ADMITA SUSTITUTO.

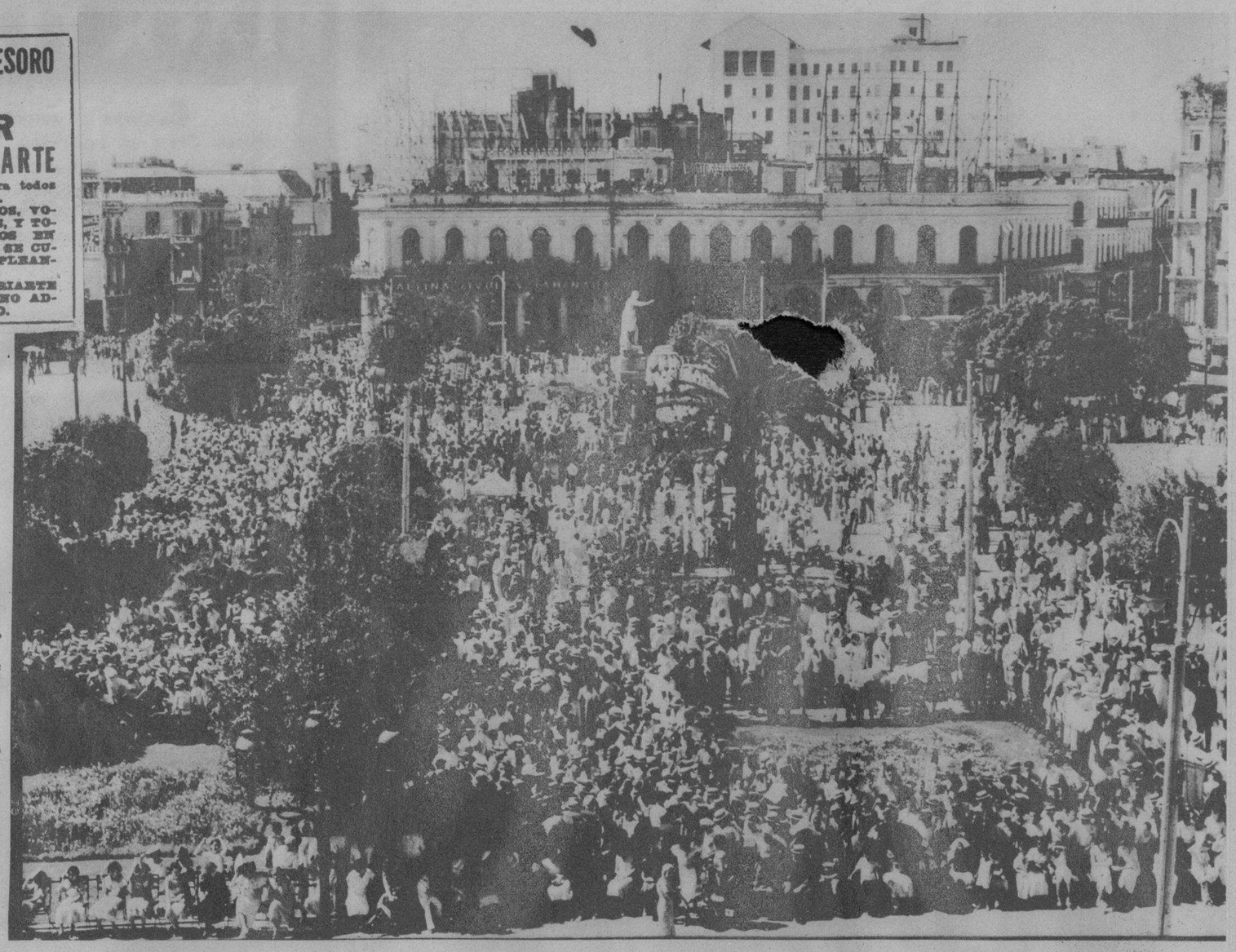

ASPECTO que presentaba el Parque Central de la Habana la tarde en que llegó el tren aéreo con los deslizadores manejados por los pilotos Jack O'Meara y Paul Dupont, quienes aterrizaron en la Gran Avenida del Capitolio (Foto D. M.)

NIÑOS del Colegio Champagnat, Hermanos Maristas, que por primera vez recibieron el Pan de los Angeles de manos del Excmo. e Ilmo. Mons. Don Pedro González Estrada, Arzobispo de Atalia, el día 25 de marzo (Foto D. M.)

EL JOVEN é inspirado poeta señor Arturo Liendo que acaba de publicar un tomo de bellos versos titulado "Albura" (Foto D. M.)

ISIDORO CASTAÑAGA, campeón heavy de Europa, vencedor en su última pelea en Cuba, fué captado por el fotógrafo cuando ponía su firma en el contrato para competir en el ring de la Arena Cristal con un adversario de calibre (Foto D. M.)

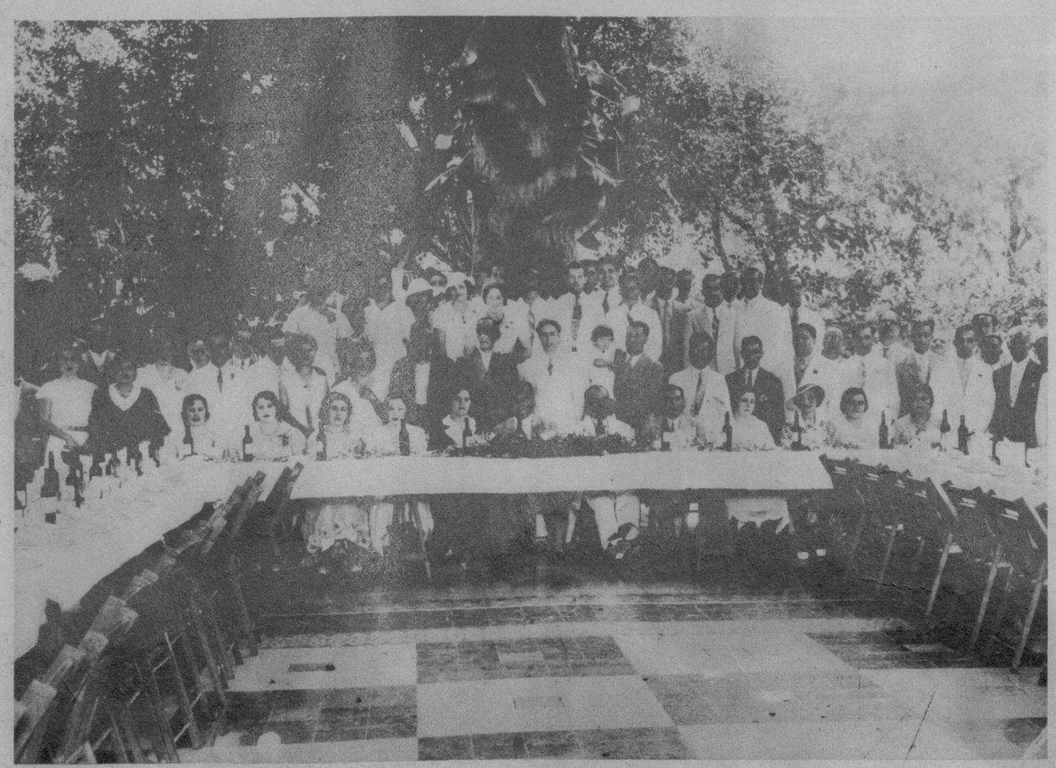

LA JIRA llevada a efecto recientemente por la sociedad Unión Trivesa a los jardines de la Cervecería La Tropical, resultó espléndida. De ello es prueba fehaciente la adjunta foto, que muestra una parte de la concurrencia (Foto D. M.)

¿Quiere Engordar? Tome
Vino CARNOIDE
Que es el mejor y más poderoso reconstituyente de la época.
Cuantos enfermos delicados no han podido ENGORDAR con inyecciones y otros tratamientos, lograron aumentar su peso rápidamente empleando el VINO
CARNOIDE
Carnoide es el mejor reconstituyente para niños, mujeres y ancianos.

M.E.C.D. 2016

UNO DE LOS MOMENTOS más interesantes y movidos del juego de foot ball celebrado el domingo en el Stadium Cerveza Tropical entre los muchachos de la Juventud Asturiana y Centro Gallego. Los astures ganaron a los gallegos con el score de 3x2 (Foto D. M.)

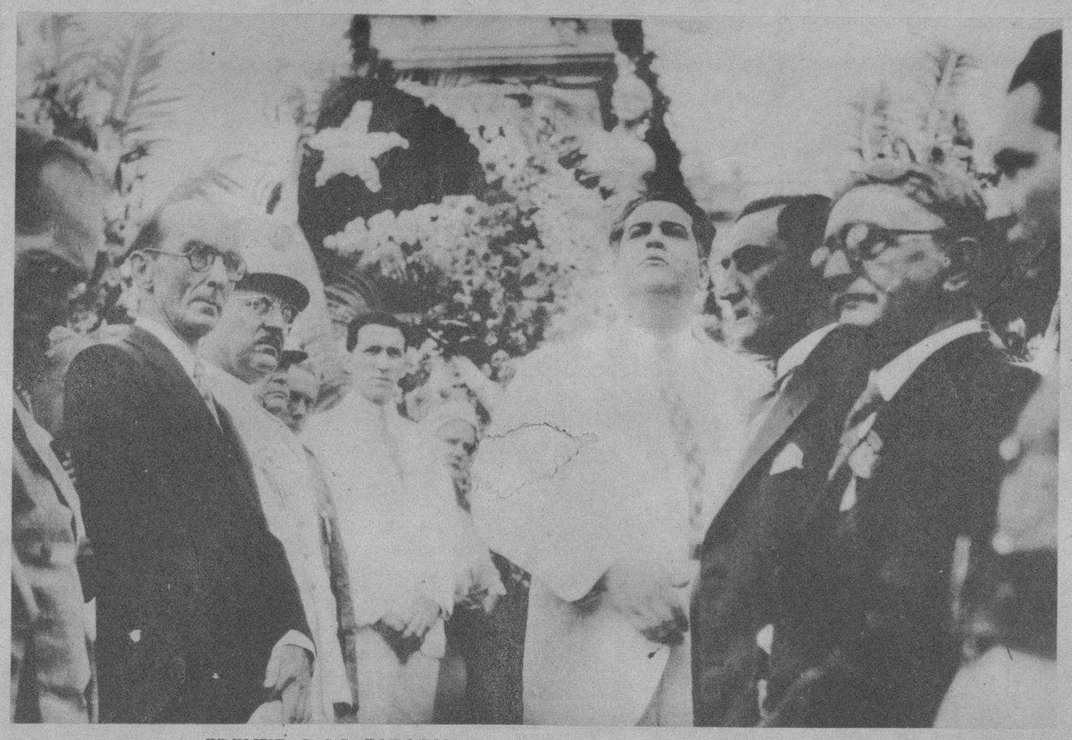

FRENTE A LA ESTATUA del Apóstol se celebró el pasado día 19 varios actos emotivos; entre éstos la visita del Alcalde de la Habana, doctor Belt, quien depositó en el pedestal una corona de flores en nombre de la ciudad. En esta foto aparece el doctor Juan J. Remos, pronunciando su elocuente discurso (Foto D. M.)

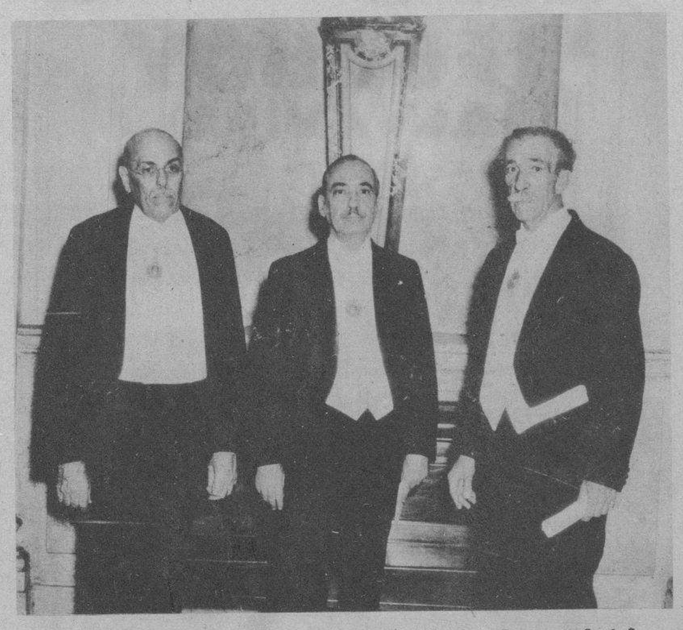

LOS DOCTORES Raimundo de Castro, José Antonio Presno y José A. López del Valle, quienes pronunciaron brillantes conferencias en el salón de actos de la Academia de Ciencias de la Habana (Foto D. M.)

POR LA VIA AEREA embarcaron para los Estados Unidos una distinguida pareja, la señora Matilde Dorrbeker de Pérez González y el señor Ramón Pérez González, que recientemente contrajeron nupcias en la Habana. Vemos a la feliz pareja acompañada por un grupo de amistades y familiares (Foto D. M.)

UNA NIÑA de las Escuelas Públicas en el momento en que depositaba una corona de frescas flores en el monumento del Apóstol Martí, en el Parque Central (Foto D. M.)

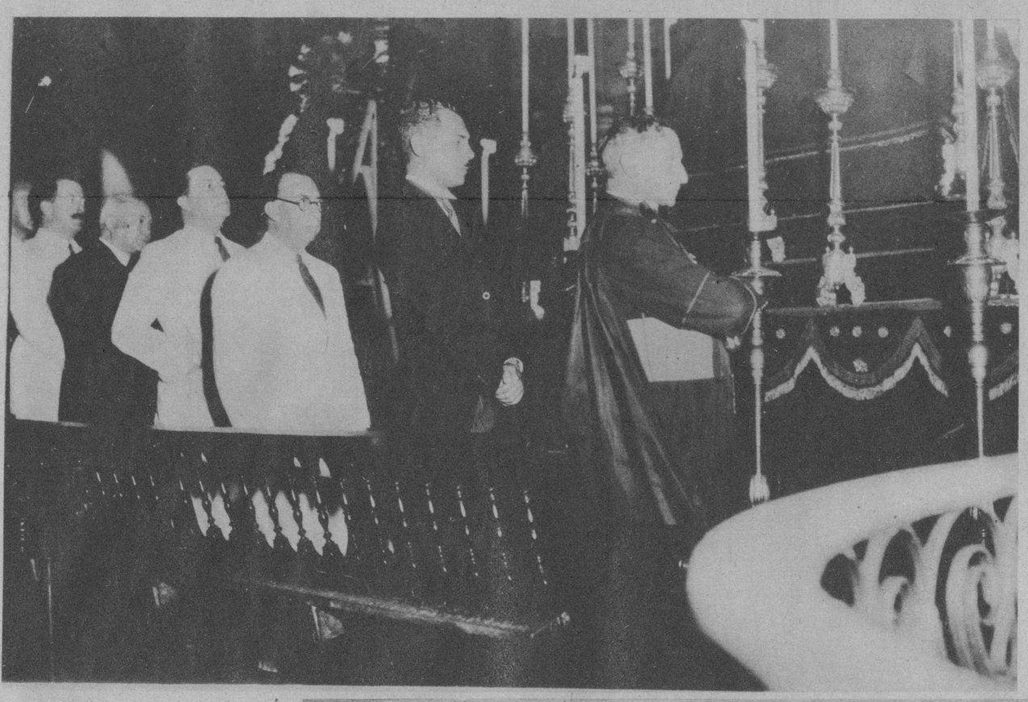

DESDE La Habana partió rumbo a Miami el tren aéreo que tan brillante vuelo hiciera desde la citada ciudad floridana a nuestra capital. La lente acuciosa de nuestro repórter gráfico logró captar esta interesante plancha cuando el tren, en pleno vuelo, tomó proa al país amigo y vecino (Foto D. M.)

EL CONSUL de Polonia en la Habana invitó al Cuerpo Diplomático y Consular acreditado en esta capital para que asistieran a las honras fúnebres en memoria del Mariscal Pilsudski. La ceremonia fúnebre se celebró en la Iglesia de la Merced, hallándose presente, entre otras personalidades, el Delegado Apostólico, el Embajador de México, el Ministro de Francia, el de Italia y el de Chile (Foto D. M.)

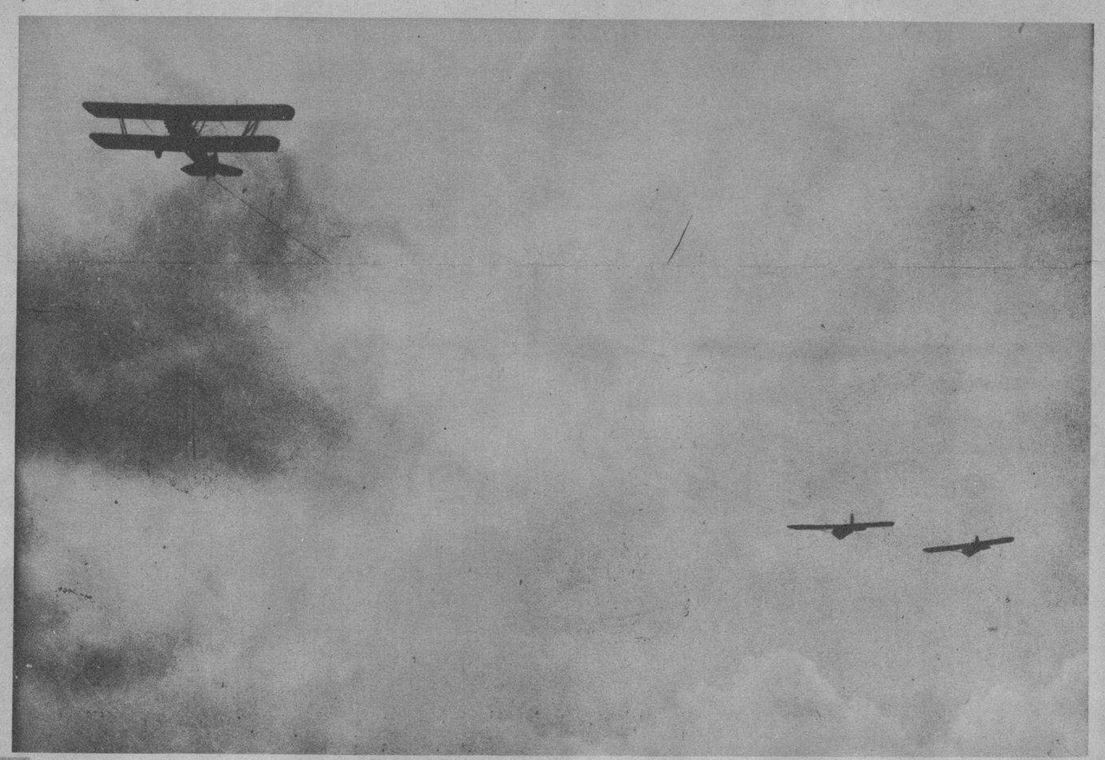

UN GRUPO de caritativas y distinguidas damas habaneras se reunieron el pasado domingo en la Iglesia de la Merced para hacer donativos a los pobres de esa Parroquia. En esta foto se destaca, presidiendo, la señora condesa de Buenavista (Foto D. M.)

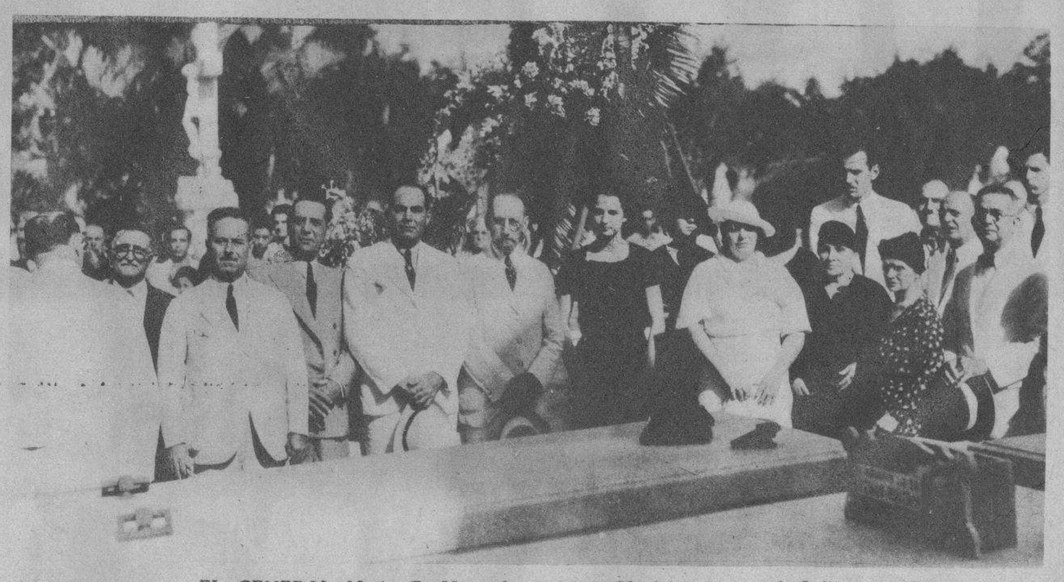

EL GENERAL Mario G. Menocal, el doctor Verdeja, el coronel Guillermo Swayer y otras personalidades haciendo guardia de honor en la tumba que guarda los restos del general Pedro Betancourt, el día que se conmemoró el aniversario de su muerte (Foto D. M.)

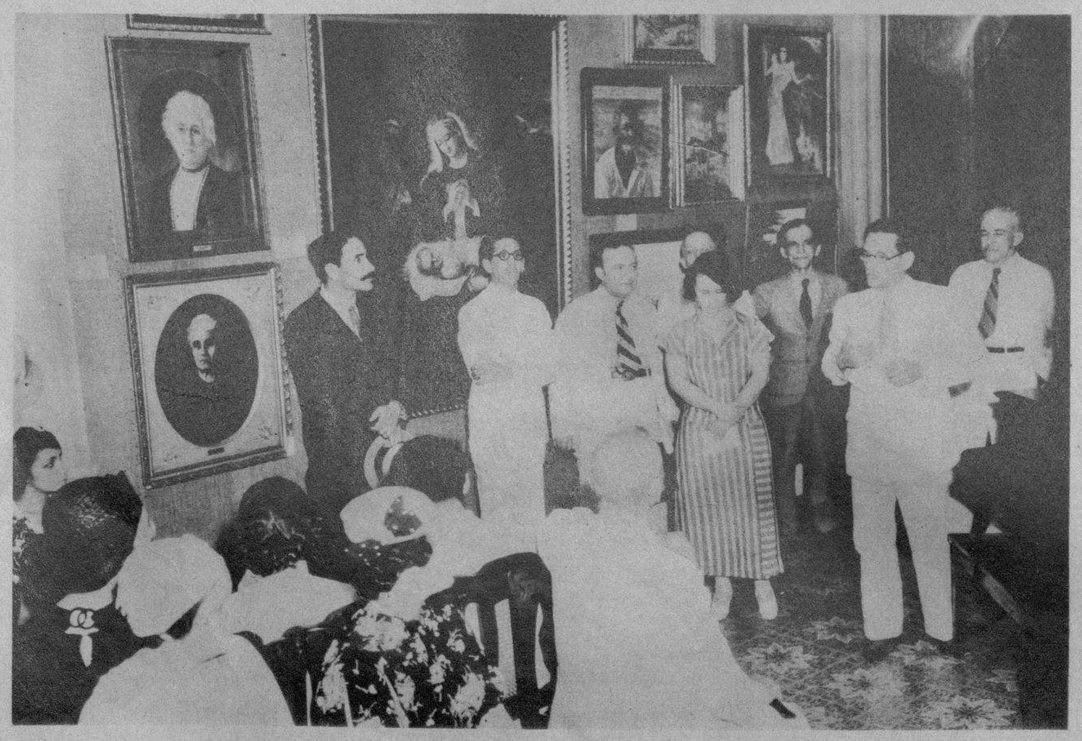

EN EL EDIFICIO que ocupan los Emigrados Revolucionarios tuvo efecto el día 19 por la noche una velada en honor del Apóstol Martí. En esta foto se destacan el doctor José A. Barnet, Secretario de Estado, el comandante Rodolfo de Miranda, el señor O'Farrill y otros (Foto D. M.)

FUE INAUGURADA con brillantez "La Fiesta Intelectual de la Mujer" en el prestigioso Círculo de Bellas Artes. En la foto aparecen el Presidente de la Institución, el pintor Rodríguez Morey, la excelente artista María Luisa Ríos y el señor Esteban Valderrama, que pronunció un brillante discurso (Foto D. M.)

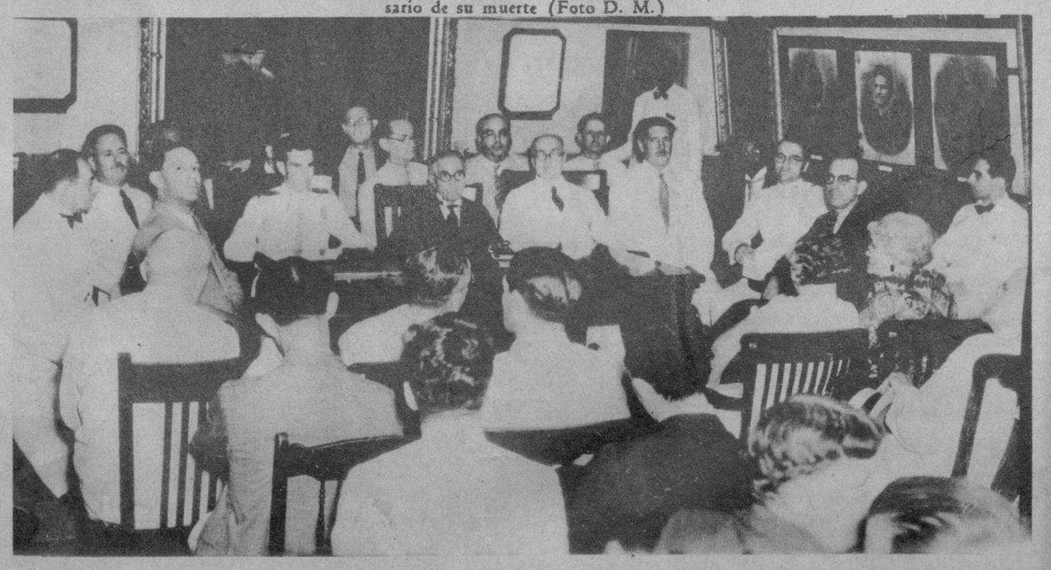

M.E.C.D. 2016