1A SECCION 1

El DIARIO DE LA MARINA es el periódico más antiguo de Cuba. Fué fundado en el año mil ochocientos treinta y dos.

SERVICIOS ESPECIALES DE ESPAÑA

DIARIO DE LA MARINA

SERVICIO DE ASSOCIATED PRESS. Ésta queda autorizada para usar nuestro servicio y noticias de información.

HILO DIRECTO CON NUEVA YORK

1A SECCION 1

AÑO CIENTO TRES.—NUM. 111. ACOGIDO A LA FRANQUICIA POSTAL LA HABANA, VIERNES, 10 DE MAYO DE 1935.—SANTOS ANTONINO Y BEATRIZ. TIEMPO PARA HOY: BUENO. PRECIO: 5 CENTAVOS

LA NUEVA CONSTITUCION ESTARA BASADA EN LA CARTA DE 1901 Y CONSTARA DE 121 ARTICULOS

(COLUMNAS UNA Y DOS)

CUBA OCUPA EL NUMERO UNO EN EL COMERCIO EXTERIOR DE E.U.

El lunes será aprobado por la Comisión Mixta el proyecto de los Estatutos Constitucionales

El dictamen ha sido rendido ya por las personas que se encargaron de esa obra. Habrá Tribunal de Cuentas. Se prohibirá la reelección. Independencia del Poder Judicial

COMO ya había anunciado el DIARIO, se reunió ayer en el Capitolio la Comisión Mixta que tiene a su cargo la ejecución del Plan Político para verificar las próximas elecciones y restablecer la normalidad pública.

Abierta la sesión, que comenzó a las cinco, se dió cuenta con el proyecto de los Estatutos Constitucionales redactado por los Consejeros de Estado señores Mario Lamar, Orosmán Viamontes y otros.

Leído el dictamen, se acordó repartir copias del mismo entre los miembros de la Comisión señores Maximiliano Smith, Secretario de Gobernación; Antonio Beruff, de Comercio; Pelayo Cuervo, de Comunicaciones; Guillermo Belt, Alcalde Municipal de la Habana, y los Consejeros Viamontes, Lamar, Pujol, etc.

Asimismo se convino en reunirse nuevamente el lunes a las cuatro de la tarde a fin de discutir y aprobar el proyecto.

Hecho lo cual se entregará copia a los delegados de los Partidos políticos que concurren a las sesiones de la Comisión Mixta sólo para fiscalizar los actos de la misma.

A dichos delegados se les concederá un plazo de 48 horas para conocer, estudiar y objetar el proyecto.

Al final de dicho plazo los Estatutos serán elevados al Consejo de Secretarios, el cual, en una sesión conjunta con el Consejo de Estado, aprobará la nueva Constitución.

Los Estatutos restablecen la Carta Fundamental de 1901, en cuanto a los derechos de los ciudadanos, consignándose que a tal efecto la República no reconoce fueros ni privilegios y añadiéndose «ni sexos ni clases».

También se respeta el precepto constitucional de 1901, en lo que se refiere a las obligaciones nacidas de los contratos.

La nueva Constitución tiene 121 artículos y numerosas disposiciones generales. Al final del documento aparece una Ley relativa a la Provisionalidad.

En los Estatutos, se consignan entre otros los siguientes preceptos:

Creación del Tribunal de Cuentas. No reelección del Presidente de la República. Prohibición de indultos y amnistías por delitos electorales y por los cometidos por funcionarios públicos contra el Estado en causa por defraudación, desfalcos, etc. No retroactividad de las Leyes, excepto en las penales. Independencia del Poder Judicial.

Se admite por la nueva Constitución que continuarán funcionando los Tribunales de Sanciones y de Urgencia.

NO HAY COMUNISMO EN RUSIA

COMO resultado de un meditado estudio sobre la organización, estado y táctica político-económicos de la U.R.S.S., la distinguida escritora norteamericana Emma Goldman, ha escrito una serie de artículos, de los cuales ofrecemos el primero en la página DOCE de esta edición.

Que no hay comunismo en Rusia; que la socialización no existe ni en la tierra ni en los medios de producción y distribución; que sólo la coacción y la violencia imperan en las determinaciones de un Gobierno mucho más feroz y tiránico que el de los Zares; en una palabra: que ninguno de los ideales comunistas ha sido implantado en las falsas Repúblicas Socialistas, son aspectos que dilucida y prueba Emma Goldman, en estos interesantes artículos en los que demuestra fina agilidad mental y un profundo conocimiento de las teorías y sistemas de la política y la economía.

Arrestado el Dr. García Ruz por la Policía

Es padre político de un ex Secretario Grausista. No se sabe la causa de su detención

CUMPLIENDO órdenes del teniente Padrón, de la Sección de Investigaciones, anoche fué detenido el doctor Arturo García Ruz, suegro del señor Fernández de Velasco que fué Secretario de Comunicaciones en tiempos del Dr. Grau Saan Martín.

Sobre el arresto del doctor García Ruz, se guarda la mayor reserva.

NUEVO SUPERVISOR

Cumpliendo órdenes del Jefe de la Policía, anoche fué designado Supervisor de la Quinta Estación, el teniente del Ejército, Teodoro de J. Tápanes, que prestaba sus servicios en la Jefatura del Cuerpo de la Policía Nacional.

LIBERTADES ORDENADAS

Por disposición de las autoridades correspondientes, fueron ayer tarde puestos en libertad: Víctor M. González Betancourt, Julio Rodríguez Ayala, Jesús Orbe Ramos, Armando Martí Lunas, José Montalvo Centellas y Gustavo Bascuas Caballeiro, que guardaban prisión en el Castillo del Príncipe.

Se estudia ya la creación de un Banco Agrario

Los encargados de esa obra han de celebrar más cambios de impresiones en estos días

UN verdadero desfile de Secretarios de Despacho hubo ayer en el Capitolio Nacional.

Por allí pasaron el coronel Manuel Despaigne, los doctores Carlos de la Rionda y Antonio Beruff Mendieta, integrantes de la comisión que fué encargada de la redacción de un proyecto de banco agrícola, que se denominará Banco Nacional Agrícola, y los doctores Pelayo Cuervo y Maximiliano A. Smith, que forman parte de la Comisión Mixta que encuentra discutiendo los Estatutos Constitucionales que se habrán de poner en vigor.

Presidió la primera de las comisiones citadas, que es la que nos ocupa, el doctor Beruff Mendieta y asistieron a la reunión los señores José Gómez Mena, Pedro Mora Oña, Arturo Berrayarza, A. Rosillo y Mario Núñez Mesa, que actuó como secretario de la comisión.

Se deliberó extensamente sobre los particulares de referencia y se determinó celebrar nuevas reuniones, a fin de dejar acordados los lineamientos generales del proyecto de referencia.

DICE LA ESPOSA del Cónsul de Honduras que su esposo debía facilitar la entrada de Antonio Guiteras y sus amigos en dicha República.—Los «guiteristas» habían remitido grandes sumas de dinero al extranjero.—Fué imponente el sepelio del Cabo José Más, en Matanzas.—No intervino en los hechos de «El Morrillo», el ingeniero Feliciano Aldereguía y se encuentra en La Habana.—El Dr. José R. del Cueto, fué detenido y trasladado a la ciudad de Matanzas.—(Vea la información en la página DOS).

Cuatro heridos en un accidente automovilístico

La imprudencia de dos niñas dió lugar al suceso. El chofer está muy grave

CANDELARIA, mayo 9. DIARIO, Habana.—En la carretera Central, entre los kilómetros 82 y 83 del barrio «Bayate», ocurrió el vuelco del auto que guiado por el chofer Eulogio Ochoa, vecino de Pinar del Río, se dirigía de esa capital a las Minas de Matahambre.

El accidente, según versiones, se debió a que las niñas Robertina Reyes González y Juana Mayoles trataron de pasar la carretera sin haber observado la proximidad del auto, resultando heridas de gravedad, por lo que fueron trasladadas al Hospital de Emergencias.

Viajaban en el referido vehículo los esposos Bronks, los hijos de éstos Robert y Corile y la sirvienta Teófila González, resultando ilesos con excepción de Corile, que resultó con lesiones leves.

El chofer sufrió graves lesiones. Todos los lesionados fueron curados de primera intención por los doctores Valle García y González.—Santos, Corresponsal.

EXIJA el SUPLEMENTO en ROTOGRABADO con esta EDICION

MUY CERCA DE MANILA LOS INDEPENDENCISTAS

EL "RAID" DEL TREN AEREO MIAMI HABANA ACAPARARA LA ATENCION UNIVERSAL POR SU GRAN INTERES

Es la primera vez que un avión con motor, llevando dos gliders a remolque, atraviesa una larga distancia por mar. Parlá vendrá como pasajero en un avión de escolta

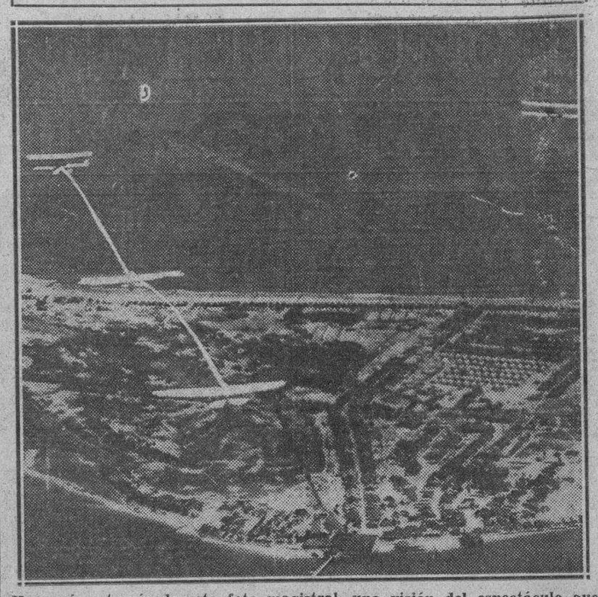

He aquí, a través de esta foto magistral, una visión del espectáculo que podrán presenciar los habaneros el próximo día 14, con motivo de la llegada del tren aéreo. Delante, el llamado «avión-locomotora», conduciendo a los dos «gliders», aviones sin motor, por medio de cables de 50 pies de largo. Cuando, tras evolucionar sobre la Habana, los deslizadores se libren del cable, darán comienzo al planeo para tomar tierra frente al edificio del DIARIO y del Capitolio. A la derecha, un avión-escolta del tren aéreo, en el que, en este caso, vendrá como pasajero Agustín Parlá, el primer aviador cubano.

EL vuelo a vela es un verdadero deporte popular que goza del interés de la juventud en los más adelantados países del orbe. Pero, a más de la calidad deportiva de los mismos, se ha vislumbrado en ellos un aspecto práctico de gran importancia, habiéndose desarrollado últimamente hasta un alto nivel, en el cual se obtiene hoy día resultados que hasta hace poco se juzgaban imposibles.

La Habana se dispone a presenciar un gran evento aéreo en el cual toman parte principalísima los «deslizadores» o aviones sin motor, y es por ello que el DIARIO DE LA MARINA se dispone a ofrecer a sus lectores, por medio de estas notas, algunos detalles referentes a esa jornada: a la del tren aéreo que llegará a la capital el próximo día 14, aterrizando los «gliders» citados en el corazón de la ciudad: frente al Capitolio.

EL PROYECTO

Dos famosos pilotos americanos consagrados al vuelo a vela, los señores Du Pont y O-Meara, estaban organizando un «raid» de tren aéreo en que figurara una considerable distancia por mar. El doctor Roberto Netto, abogado cubano, funcionario de la Secretaría de Hacienda, gestionó de dichos señores—y obtuvo—que dicho vuelo se realizara teniendo a Cuba como meta. Seguidamente se comenzó la organización del evento—que ha de atraer la atención internacional—el cual fué subvencionado por el Gobierno cubano con $3.000. Pero, con objeto de que al Estado no le costara ese dinero, se ideó realizar una emisión de 35 mil sellos, cuya venta ha de producir $7.000, quedando, por tanto, $4.000 libres para los demás gastos de festejos, etc. En el orden filatélico, el asunto fué resuelto con la Oficina Internacional de Filatelia, que dió su aprobación.

EL RECIBIMIENTO

Cuando el tren aéreo parta de Miami, la fortaleza de La Cabaña disparará dos cañonazos, como señal. El «raid» durará unas tres horas, comprendiendo el trayecto Miami-Habana.

Frente al Capitolio se construirá una glorieta la que será ocupada por el Presidente de la República y familia, Cuerpo Diplomático, altas autoridades, Secretarios de Despacho, etc. Los balcones del Capitolio que dan a Prado también serán ocupados por distinguidas personas invitadas.

Más de 150 soldados cuidarán del orden, en evitación de que al efectuarse el aterrizaje de los «gliders» ocurra algún accidente. Algunos guardacostas cubanos y americanos se situarán en la ruta, por si es necesaria su intervención, en caso de alguna interrupción en el «raid».

Frente a la glorieta presidencial se les dará la bienvenida oficial a los aviadores, declarándoseles huéspedes de honor de la ciudad.

EN QUE CONSISTE EL TREN AEREO

Estos datos que quedan anotados en forma sintética, fueron obtenidos por el repórter en charla con el doctor Roberto Netto—que es el representante de los aviadores O'Meara y Du Pont—y con el famoso aviador cubano Agustín Parlá.

El doctor Netto, expuso:

—Como Parlá fué el primer aviador cubano, ha sido invitado oficialmente para que figure como delegado de Cuba en el «raid». Desde luego, no ha sido posible que Parlá tripule uno de los «gliders», sino que vendrá a bordo de un avión tripulado por Mr. Richard Du Pont—hermano del compañero de O'Meara—avión que le servirá de escolta al tren aéreo.

—El hecho de que yo figure en este evento se debe—nos dice ahora Parlá—a que en este mes, precisamente, se cumplen 22 años de mi vuelo Key West-Mariel, efectuado, como es sabido, en un avión que más que eso era un papalote. Mi vuelo fué el primero que se hizo sobre el mar, entre Estados Unidos y Cuba, con un avión de motor, y se ha querido—deferencia que mucho agradezco—que participe en este el primer «raid» de aviones sin motor.

Luego nos dicen:

—El tren aéreo consiste en un avión con motor—que pilotearé Elwood Keim—que hace de locomotora, al que van unidos por medio de cables los otros dos aviones sin motor, con una separación de 50 pies. En el arranque, como la pérdida de velocidad es más alta en los deslizadores, éstos despegan antes que el avión y se van nivelando en línea de vuelo con aquél. Ya en el aire, comienza la marcha normal.

—El aterrizaje—agregan—es en la siguiente forma: El último «glider» o sea el tercer avión, cuenta con una palanca que al ser manejada por el piloto, hace que la argolla que sujeta el cable se abra, quedando libre ya en el espacio el deslizador, y dispuesto para el planeo y aterrizaje. Al efectuarse la operación de soltar el cable, el segundo «glider» lo recoge por medio de un rodillo, y entonces dicho segundo deslizador repite, en unión del avión-locomotora la operación citada. El descenso de los «gliders» es muy lento, en planeo suave.

El tren aéreo evolucionará sobre la Habana para que los habaneros lo contemplen a su antojo. Después, como queda dicho, los deslizadores tomarán tierra frente al Capitolio.

—Mr. Du Pont y yo—agrega Parlá—seguiremos en nuestro avión de escolta, conjuntamente con el avión-locomotora, hasta el aeródromo de Columbia, y desde allí, en un auto, nos uniremos en el Prado con los demás pilotos.

Y agrega, jubiloso:

—Fíjese que hace 22 años crucé el Golfo sin barcos que me cuidaran, completamente solo. Esto de ahora me parece un sueño.

Y el modesto primer aviador cubano se deshace en frases de gratitud para el doctor Netto, así como para el doctor Pelayo Cuervo, y señores Jurado Cubas, Estanislao S. Crespo y J. Cidre—miembros éstos dos de la Comisión del Turismo—a quienes debe el tomar parte en el primer tren aéreo a Cuba.

—Lo que siento—nos dice—es no poder aterrizar yo también frente al Capitolio...

Y Parlá sonríe. Es el hombre que fué ídolo de Cuba, ovacionado y agasajado en aquellos días en que asombró a las gentes venciendo los elementos con un aparato endeble, con un pequeño motor defectuoso y una brújula que había optado por dar vueltas vertiginosas sin señalar rumbo alguno...

LLEGO PARLA A MIAMI

MIAMI, Estado de La Florida, mayo 9. (AP).—Agustín Parlá, el primer piloto aviador que tuvo Cuba, llegó hoy a esta ciudad, con el fin de representar a su Gobierno en el vuelo inicial del «Tren Aéreo», del 14 de mayo, en que un avión remolcará dos deslizadores en el vuelo de Miami a la Habana.

Parlá, cuyo vuelo realizado entre Key West y Mariel el 19 de mayo de 1913, estableció un record extraordinario en la historia de la aviación, regresará a Cuba en el avión remolcador yendo en los dos aparatos sin motor Jack O'Meara, que hizo un viaje similar a Washington el año pasado, y E. Paul Pupont, primo de Richard A. Dupont, y miembro de la conocida familia de Wilmington, Delaware.

El Tren del Aire regresará a Miami el 19 de mayo. Parlá ha expuesto que en Cuba hay gran interés por la aventura. Dijo que el 25 de abril se puso a la venta una colección de sellos que se vendió en una hora, habiendo algunos que pagaron $5.00 en la cola de las oficinas expendedoras de estampillas y un peso por las que se vendían oficialmente a veinte centavos.

Si las cosas salen como se han proyectado, los aviones sin motor descenderán en la explanada del Capitolio de la Habana.

Demandan la independencia de Filipinas sin nuevas trabas y sin periodos de probatura

Los Jefes de la Policía y de la Guardia Rural están preocupados. Concentración cerca de Cavite. Se teme que la lucha, más enconada que antes, vuelva a surgir

MANILA, viernes, mayo 10. (AP.) Las autoridades de la policía y de la guardia rural se encuentran preocupadas por el hecho de que han hecho su aparición a 30 millas de esta ciudad varios grupos de «sakdalistas», o sea, individuos de las facciones que demandan la independencia inmediata de las islas Filipinas, sin pasar por los períodos de prueba, ni por las interinaturas de régimen, determinadas por la ley Hawes-Cutting. No se oculta que existe cierta inquietud, pues hace poco se había dado por resuelto que la rebelión independencista había terminado.

Afírmase que en la provincia de Cavite, al S.O. de esta capital, se han concentrado unos 1,000 sakdalistas, cuya actitud es francamente retadora a la Guardia Rural.

Por otra parte, se asegura que en la provincia de Rizal se están organizando los adversarios del movimiento, ya que en la capital han visto fuertes núcleos de separatistas que recorren las montañas, dispuestos a caer sobre las fuerzas que forman las guarniciones de las ciudades. Los oficiales del ejército están haciendo una indagación seria en cuanto al peligro que en la provincia de Caviete pueda existir, resolviendo entretanto la gendarmería aumentar sus efectivos.

Los partidos políticos y las autoridades se encuentran inmutables, preparando el plebiscito que se celebrará el 14 de mayo. Se hacen esfuerzos por conservar el orden público durante ese acto de consulta cívica.

El gobernador provisional, J. R. Hayden, dice que entre los 500 presos de Cabuyao, que pertenecen al Partido Sakdalista también, hay muchos que conservan su actuación de hostilidad al régimen. Como se recordará, la Guardia Rural mató a 32 sublevados en el combate que en ese paraje de la provincia de La Laguna se libró.

Por otra parte, Quintín Paredes, presidente de la Cámara de Representantes, que con otros significados personajes de la Asamblea Legislativa acaba de regresar de una excursión por la zona en donde se registraron los levantamientos, declara que «las condiciones van regresando a la normalidad en La Laguna». Sin embargo, Paredes ha recomendado que no se celebren las procesiones de candiles y manifestaciones en masa que se habían fijado para el día 13.

Nueve individuos arrestados en Caviete por poseer armas de fuego han sido sentenciados a seis meses de prisión. En Caviete no se registraron actos sangrientos, pero sí una insurrección, el 2 de mayo, en el curso de la cual el Gobernador provincial estuvo varias horas prisionero de los alzados.

La gendarmería ha comenzado a registrar los establecimientos y armerías, recogiendo las armas de fuego y pertrechos, así como armas de caza, que los sakdalistas pudieran hallar allí para dotarse del poder de resistencia necesario al combate contra los rurales.

PUDIERA HABER PUGNA ENTRE LA INDEPENDENCIA FILIPINA Y EL TRATADO DE RECIPROCIDAD ENTRE LOS ESTADOS UNIDOS Y CUBA

WASHINGTON, mayo 9. (AP.) — El senador republicano por el Estado de Vermont, Gibson, en el informe elevado acerca de cierta comisión que se le diera, expone:

«Nuestras relaciones comerciales con las Filipinas se encuentran descartadas del convenio comercial suscrito con Cuba en 1934. Pudiera argumentarse que al concedérsele la independencia a las Filipinas, los convenios de comercio que con ellas concertásemos acaso estarían en pugna con el que hemos suscrito con Cuba».

Informó, por tanto, que sería conveniente crear una comisión para que compilase la necesaria información sobre las condiciones mercantiles de las islas Filipinas.

DETENIDA CUANDO ENTREGABA DOS MIL PERIODICOS DEL ALA IZQUIERDA ESTUDIANTIL

El detective de la Policía Técnica, R. Sagales, procedió anoche, a la detención de la señora Juana Hortensia Ochoa, vecina de Aguiar número 55, en los instantes en que hacía entrega de un paquete, en el expreso situado en Gloria número 1, para remitirlo al interior.

Abierto dicho paquete contenía dos mil ejemplares del periódico «Línea», órgano del ala izquierda estudiantil.

Las exportaciones de Cuba a Estados Unidos han subido de $30.000,000 a $50.000,000

Examinando la notable mejoría del comercio cubano, cierto experto americano lo califica de «verdaderamente notable». La exportación de azúcar aumentó 200,000 tons. en 4 meses

WASHINGTON, mayo 9. (AP).—Cuba figura con el número uno en el programa de comercio exterior del Gobierno de los Estados Unidos.

Los «comerciantes yankees» del nuevo orden de cosas no ocultan la satisfacción que les causa el resultado de su primer convenio de reciprocidad comercial, negociado con Cuba el verano pasado.

Tanto el correo como el cable han traído noticias halagüeñas acerca de la marcada mejora que se observa en el mercado cubano. Cuba, dicen las informaciones recibidas, ha salido definitivamente de su período de prueba económico.

Los expertos en cuestiones comerciales atribuyen considerable parte de la mejoría que se nota en la situación política de la República cubana a la expansión de su comercio con el continente, así como a que los precios del azúcar y del tabaco han alcanzado mejores niveles.

El comercio con Cuba desde el mes de septiembre se ha doblado en cuanto a valor. Este mejoramiento se califica por Claudius T. Murchison, Jefe del Bureau de Comercio Interior y Exterior del Departamento de Comercio, de «verdaderamente notable».

Los expertos que utiliza el Secretario de Estado, Mr. Hull, para la negociación de los proyectados convenios comerciales con trece países, además de los cuatro ya firmados, exhiben cifras relacionadas con las importaciones y exportaciones cubanas al objeto de resolver las dudas de los escépticos.

Desde septiembre hasta fines de febrero—los primeros seis meses del convenio—las exportaciones a Cuba aumentaron a cerca de $27.000,000 desde 13.000,000 de dólares en el mismo período de 1933 a 1934.

Las exportaciones de Cuba a los Estados Unidos saltaron a $50.000,000 desde $30.000,000.

El alza de los precios de los productos alimenticios en este país debido a la escasez de artículos del campo ha favorecido a Cuba. Creó demanda para las legumbres, las cuales han recibido un tratamiento favorable de acuerdo con el Tratado.

Pero el artículo que más se ha beneficiado, a juicio de los expertos, es el azúcar. El precio medio del azúcar cubano en el primer trimestre de este año, según las estadísticas del Departamento de Comercio, ha sido de poco más de dos centavos la libra contra 1.2 centavos en el mismo período del año pasado. Ha sido el más alto precio que ha obtenido Cuba para su principal exportación en siete años.

Hubo ocasiones en que el azúcar de Cuba se cotizó a ½ centavo la libra, causando el malestar entre los colonos y los obreros. Ello contribuyó en gran medida a derribar el principal pilar en que se asentaba la estructura económica cubana.

Las exportaciones de azúcares cubanos en los primeros cuatro meses de este año aumentaron cerca de 200,000 toneladas con relación al período de 1934.

Las estadísticas cubanas compiladas por el Departamento de Comercio constituyen una prueba de la rehabilitación económica de ese país. Los cobros bancarios han aumentado considerablemente, junto con los ingresos ferroviarios y otros.

El clearing bancario en las cinco primeras semanas que terminaron el 20 de abril da cerca de $55.000,000 contra menos de $39.000.000 en igual período del año pasado.

«La tendencia alcista — sigue diciendo el informe— ha persistido, no obstante la normal tendencia de la temporada como resultado de estar finalizando la molienda en los centrales. En los círculos mercantiles se nota creciente confianza y optimismo».

PICCARD CONSTRUIRA EN POLONIA EL NUEVO GLOBO EN QUE TRATARA DE ASCENDER A LA ESTRATOSFERA

El Presidente de la República, que es, a la vez un gran químico, se interesó en su empeño y prometió al sabio prestarle toda la ayuda que le sea necesaria

VARSOVIA, mayo 9. (Cablegrama especial de Havas para el DIARIO DE LA MARINA). Entrevistado por un redactor de la «Gazetta Polska», el sabio suizo, M. Piccard, en relación con sus proyectos de elevarse a la estratósfera en un globo construído en los talleres militares de Polonia, dió a conocer importantes detalles de sus planes.

—Me propongo, dijo Piccard, acometer una nueva ascensión a la estratósfera y espero alcanzar una altitud de 3.000 metros. A este efecto, he elaborado un proyecto de globo que ofrecerá todos los recursos necesarios para ascender hasta regiones que han permanecido hasta el presente sin explorar. Desgraciadamente, me faltan fondos para ejecutar esta empresa íntegramente siguiendo mis intenciones. No desespero de

Dr. Piccard

obtener los recursos que me son imperiosos. Deseo vivamente dedicar a la construcción de mi aparato a los especialistas polacos que confeccionaron los dos vectorios por mí utilizados en otros experimentos, similares a los que participaron en las competencias por la Copa Gordon Bennet. Haré por lo pronto una visita a los talleres de la aeronáutica, en Jablounec, en Mazuria. Además, ante los centros científicos que me han invitado, pronunciaré conferencias sobre la estratósfera y de las utilidades prácticas que es posible obtener en ese dominio.

Interrogado en cuanto a las posibilidades de ejecutar un vuelo a mayor altitud, dijo que es posible llegar a una elevación de 30.000 ó 35.000 metros, pero que es preciso perfeccionar los recursos de la técnica actual.

En cuanto a los puntos que escogería para la ascensión, dijo que sólo hay dos parajes que reúnen los requisitos necesarios, y son Zurich y Varsovia.

M. Piccard estuvo en la residencia del Presidente de la República, conferenciando con él en relación con los puntos principales de su ascensión anterior. El Presidente, que es uno de los más notables químicos de Polonia, se mostró interesado en las declaraciones del Profesor.

Inicia Montalvo una suscripción a favor de los que cayeron en el "Morrillo" por la causa del orden

Envía con ese objeto $1,000 al Jefe del Ejército. Telegrama explicativo a nuestro Director

Nuestro Director, recibió ayer el siguiente telegrama:

ARTEMISA, mayo 8. Pepín Rivero. DIARIO DE LA MARINA.—Habana.—Los lamentables sucesos del "Morrillo" deben ser la causa para demostrar nuestras simpatías y nuestro cariño a los familiares de los que han caído gloriosamente defendiendo la causa del orden, de la civilización y de la moral cristiana. Tiene por tanto la sociedad cubana la dolorosa oportunidad, pero oportunidad al fin, de demostrar todo lo que le debe a los Cuerpos Armados de la República. Yo inicio esa suscripción, generosa y necesaria, a los intereses permanentes de nuestra nacionalidad, con la suma de mil pesos que hoy envío al Coronel Batista.—**General Montalvo.**

Más de un centenar de casas de una aldea de Rumania, fué destruído por el fuego

BUCAREST, Rumanía, mayo 9. (AP.).—Un incendio, que ha estado activo desde el amanecer en la aldea de Sulita, ha destruído hoy, más de la mitad de las 250 casas que componían el poblado. Varios centenares de personas han quedado sin hogar.

Trasladado a Santa Clara otro bandolero

Será juzgado hoy en Consejo de Guerra. Está acusado de matar a un soldado, en Sancti Spíritus

Anoche fué trasladado a Santa Clara, donde será juzgado hoy en Consejo de Guerra el preso Félix García Betancourt (a) «Buchipluma», que está acusado por la muerte del soldado José Ascenjo, en la finca «Marianitas', en Sancti Spíritus. «Buchipluma» era cómplice de José Castiello, ejecutado antier en las Villas y el Ejército lo acusa de hallarse al margen de la Ley hace tiempo.

Ponche de honor mañana de 6 a 8 p. m., en la Legación de Portugal, en el Vedado

EL señor Euclides Goulart Da Costa, Encargado de Negocios de Portugal, invita a nuestro Director, doctor José Ignacio Rivero, al **Porto de Honor** con que celebra, mañana, sábado, de 6 a 8 p. m., la entrega al Instituto de Estudios Portugueses de la Habana, en la persona de su Director, el señor Emilio Gaspar Rodríguez, actual Secretario del Trabajo, de la selección de obras de los más notables escritores lusitanos, que constituye, a la vez que su contribución personal, el inicio de la Biblioteca de dicho Instituto.

El mencionado acto tendrá lugar en la Legación de Portugal, calle 21 esquina a 2, en el Vedado.

Mucho agradece el doctor Rivero la deferencia de la invitación.

DESIGNADOS ABOGADOS DE OFICIO PARA LOS CUBANOS PRESOS EN JAMAICA

KINGSTON, Jamaica, mayo 9. AP. En vista de que los dos cubanos que se encuentran a la disposición de las autoridades judiciales como autores de la muerte de dos compatriotas carecen de medios para atender a su defensa, la Corona les designó hoy abogados de oficio. Se tiene entendido que la causa comenzará a verse ante el tribunal competente el 4 del próximo junio.

SUMARIO DE ESTA EDICION

	Páginas:
Aduana	11
Agricultura	4
Anuncios Clasificados	16-17-18-19
Cables	20
Cables	22
Cables de España	13
Caricatura. (Por Mariano Miguel)	3
Cartel del Día. (Teatros y Cines)	6
Católica. (Cultos para mañana e información general)	16
Columna Editorial	3
Comunicaciones	2-3
Consejo de Estado	3
Club Rotario	3
Crónica Habanera. (Social)	5-7-9
Crucigramas	4
Defunciones	5
Escenario y Pantalla. (Crítica)	6
Estado	3-8
Estado del Tiempo	7
Gacetillas	6-7
Habaneras	4
Hacienda	2
Judicial	2
Mercantil	10-16
Municipio	12
Música y Músicos	7
Noticias de los Juzgados de Primera Instancia.—(Vida Civil)	8
Palacio	12
Pasajeros por la Vía Aérea	12
Política	11
Puerto	12
Secretaría de Comercio	9
Secretaría del Trabajo	2
Sociedades Españolas	8
Sports	14-15
Telegramas del Interior	11
Tribunales	2-9
Viboreñas	5
LECTURAS:	
Divagaciones sobre el Turismo. (Por After March)	4
El Retroceso del Comunismo. (Por León Ichaso)	13
Facetas. (Por Aurelio R. Casal)	20
No hay Comunismo en Rusia. (Por Emman Goldman)	12
Sobre la Eterna Ruta. (Por Mercedes Valero de Cabal)	13
Vida Mundial. (Por Tiburcio Castañeda)	20

Se investiga la extraña muerte de un pescador

Se cree que se trata de un crimen. Una mujer detenida. Huellas de sangre delatoras

MATANZAS, mayo 9. DIARIO, Habana. — Tras la autopsia practicada al cadáver que apareció flotando en el río Yumurí—que ha sido identificado como el de Domingo Caballero Domínguez, pescador, vecino de esta ciudad—se presume que se trata de un crimen, pues presenta una herida en la cara lateral del cuello. La madre del occiso, Eloisa Enrique, declaró que su hijo había sido amenazado de muerte. Se cree que dichas amenazas derivaban de las relaciones que sostenía con Florentina Díaz, vecina de Salamanca número 25.

Después de prestar declaración esta tarde Eloisa Enrique, el Juez dispuso su detención.

En el sitio en que fué hallado amarrado el bote de Domingo Caballero, en una de las márgenes del Yumurí, han aparecido huellas de sangre.—**Lovio**, Corresponsal.

EL CRUCERO «PATRIA»

Se esperaba en el Estado Mayor de la Marina que el crucero «Patria» llegara ayer tarde a Filadelfia, donde representará al Gobierno de la República, en las fiestas en honor del almirante Dewey, héroe de Cavite.

M.E.C.D. 2016

EL CONSUL DE HONDURAS DEBIA FACILITAR LA ENTRADA DE GUITERAS Y SUS AMIGOS EN ESE PAIS

DIARIO DE LA MARINA

Fundado en 1832
Dirigido hasta 1919 por D. Nicolás Rivero y Muñiz.
OFICINAS: HABANA, PRADO 103.—NEW YORK, Joshúa B. Powers Inc. 220 E. 42nd. St.

Editado por la Cía. DIARIO DE LA MARINA (S. A.) cuyo programa consiste «en la defensa de los intereses generales y permanentes de la Nación cubana, de los especiales de la Colonia española establecida en la misma y de la unión y armonía entre los diversos elementos que conviven en el país».
Art. 1º de los Estatutos.

Teléfonos del Diario

Dirección	M-8577
Administración	M-7911
Suscripciones	M-7911
Quejas	M-7911
Clasificados	A-3333
Jefe Redacción	A-3205
Redacción	M-7913
Sports	M-7912
Ag. Guanabacoa	XO-1584

PRECIOS DE SUSCRIPCION AL «DIARIO DE LA MARINA»

Habana y Provincias

Mes	$ 1.20
Trimestre	3.25
Semestre	6.25
Año	12.00

Extranjero

Trimestre	$ 4.25
Semestre	8.00
Año	15.00

Edición Dominical (Para el extranjero solamente)

Semestre	$ 3.00
Año	6.00

El primer pago de Maternidad se hizo en la S. del Trabajo a la obrera Sra. Delicia González

El primer pago por concepto de Maternidad Obrera, se efectuó ayer por la tarde por disposición del doctor Marino López Blanco, Subsecretario del Trabajo, que actúa como Presidente de la Caja de la Habana. Fué la primera obrera en cobrar la señora Delia González de Fernández, vecina de Cienfuegos número 20, en la Habana, la cual, previo los requisitos de rigor, el Pagador del Departamento, señor Enrique Rodríguez, entregó el check correspondiente.

EXCLUIDAS DE CONTRIBUIR AL FONDO DE MATERNIDAD

El Secretario del Trabajo, doctor Rodríguez, firmó ayer una Resolución aclaratoria a la dictada el 25 del pasado mes de marzo, que afectaba a la Asociación Cubana de Beneficencia, Damas de La Purisima, Instituto Clínico de la Habana; Instituto del Niño, La Inmaculada, Kow Kong, Policlínica La Bondad; Damas de La Covadonga; Hijas de Galicia, El Sagrado Corazón, Centro Médico-Quirúrgico, Santa Teresita, La Caridad, Centro Médico de la Mujer, Nuestra Señora del Pilar, Clínica Cuba, Policlínica Cruz Blanca y Cooperativa Médica de Dependientes. Dichas asociaciones, por ser de carácter benéfico o mutualista, no están en el deber de contribuir a dicho Fondo de Maternidad Obrera.

Visitó ayer al Secretario del Trabajo el doctor Rodríguez, ex-Subsecretario de dicho Departamento, acompañado de delegados obreros ferroviarios de las Delegaciones 10 y 12 de la Hermandad Ferroviaria, tratando sobre la situación de ambas Delegaciones, a lo que respondió el señor Emilio Gaspar no podía resolver nada hasta tanto no estuviera en vigor la nueva Ley de Sindicalización del Trabajo.

CESANTIA Y NOMBRAMIENTO

El Secretario del Trabajo decreto ayer la cesantía del señor José Ignacio Forns, Jefe de la Oficina Provincial de Matanzas, nombrando en su lugar al señor Enrique González, con la categoría de Jefe de 3a. Clase, con el haber anual de $2,100.00.

SE ADMIRA DE UNA PROTESTA

Hablando con los periodistas el Jefe del Trabajo declaró ayer se había quedado admirado de la protesta formulada por algunos industriales contra creación de las Bolsas del Trabajo Provinicales, pues no veia engorro alguno en que dieran cuenta al Departamento de una relación de sus empleados.

Estima el administrador de la Aduana que sus empleados no ganan el sueldo que necesitan

Parte de este reconocimiento para comprender que es necesario mejorar sus emolumentos. La misión oficial de Montoulieu a los Estados UNnidos se dió por terminada

Por Decreto Presidencial, a propuesta del Secretario de Hacienda, ha sido dada por terminada la comisión que venía desempeñando el Ingeniero señor Eduardo Montoulieu, Director del Fondo Especial de Obras Públicas, como delegado de la Secretaría e Inspector técnico de la acuñación de la moneda, grabado e impresión de los certificados plata y canje de la moneda americana de plata y nikel, cuya comisión le fué conferida por Decreto-Ley de 9 de Noviembre de 1934, sin perjuicio de que continúe entendiendo en todo lo relacionado con las remesas de plata, que están pendientes de envío por a Casa de Moneda de Filadelfia y con cualquier otro asunto relacionado con la nueva emisión de certificados plata.

En el propio Decreto se ordena se abone al señor Montoulieu, setenta y cinco pesos por concepto de dietas y $346.06, por gastos de viaje, cablegramas, etc., y que se dé ingreso en la Tesorería, al cheque intervenido, extendido contra The Royal Bank of Canada, a la orden del Tesorero General, que ha reintegrado el señor Montoulieu, como sobrante de los $7,700.00 que le fueron girados, para el pago de gastos de la emisión de los certificados plata.

TRANSFERENCIAS DE CREDITO

Por otros dos decretos se dispone en el primero la transferencia de $6,000 para adquisición de mobiliario, libros, impresos, material de oficina; y por el segundo otra transferencia de $10,000 para atender compromisos adquiridos con cargo a la consignación de Imprevistos de la Secretaría.

BENEFICIOS DE UN SORTEO

Ayer estuvieron en la Secretaria de Hacienda los Dres. José I. de la Cámara y Raúl de Cárdenas, para tratar de la entrega de $112,000 recaudados en el sorteo extraordinario de la Lotería Nacional en favor de la Asociación Cívica de Beneficencia que ellos representan.

Fueron informados por el doctor Juan A. Martínez, Subsecretario de Hacienda, que la opinión del Coronel Despaigne y de la Secretaria era que el dinero debe quedar depositado en la Tesorería General en Fondo Especial, contra el cual podrá girar la referida Asociación Cívica de Beneficencia.

UNA VISITA A LA ADUANA

El Subsecretario de Hacienda giró una visita a la Aduana de la Habana, recorriendo sus departamentos con el Administrador señor Alberto Belt.

LA RECAUDACION

Según datos facilitados por la Contaduría Central, el día 8 recaudó el Estado por todos conceptos la suma de $228,925.35. Y en lo que va de año fiscal hasta el expresado día 8 de mayo la suma de $54.055,768.87.

EL DR. BELT CON EL CORONEL DESPAIGNE

El Administrador de la Aduana de la Habana señor Alberto Belt, celebró una entrevista con el Secretario de Hacienda, para tratar sobre la necesidad de aumentar en los próximos presupuestos los haberes de los Inspectores del Resguardo, tanto los de día como los de noche, así como los empleados de Caja y el de Colectores, como estímulo a la labor que realizan actualmente con sueldos irrisorios, teniendo a su cargo grandes responsabilidades administrativas y de fondos a su custoria. El señor Belt quiere tener mejor retribuidos a sus empleados, ya que ese Departamento por sus recaudaciones merece una mejor decompensa a sus esfuerzos, constancia y honradez.

Habrá giros postales en 67 oficinas

Un núcleo de ellas estarán en condiciones de hacerlo a partir del día 21 de Mayo

Por el Negociado de Giros Postales y Estadística de la Secretaria de Comunicaciones se están ultimando los detalles necesarios, a fin de que el próximo día 21 de este mes de mayo, quede inaugurado el servicio de Giros Telegráficos en 67 oficinas postales de la República.

Este servicio fué implantado en Cuba en 23 de junio del pasado año, habilitándose para ello 33 oficinas, habiendo alcanzado un éxito tal, que se ha hecho imprescindible ampliar hasta 100 el número de oficinas autorizadas.

Con la ampliación del referido servicio, la Secretaría de Comunicaciones brinda una oportunidad más al público para el envío rápido y seguro de fondos.

La Oficinas que a partir del día 21 estarán autorizadas para prestar ese servicio de Giros Telegráficos, son las siguientes:

PINAR DEL RIO: Capital; Los Palacios, Minas de Matahambre, San Cristóbal, San Juan y Martínez y San Luis.

HABANA: Capital; Cabezas, Campamento de Columbia, Central Hershey, Güira de Melena, Quivicán, Santiago de las Vegas y Surgidero de Batabanó.

MATANZAS: Capital; Agramonte, Banaguises, Bolondrón, Limonar, Los Arabos, Máximo Gómez, Pedro Betancourt, Perico, San José de los Ramos y Torriente.

SANTA CLARA: Capital; Aguada de Pasajeros Cabaiguán, Camajuaní, Cruces, Fomento, Isabela de Sagua, Placetas, Ranchuelo, Remedios y Santo Domingo.

CAMAGüEY: Caiptal; Central Algodones, Central rancisco, Central Jaronú, Central Violeta, Chambas, Ingenio Jobabo, Jatibonico, La Esmeralda y Stewart.

ORIENTE: Santiago de Cuba; Banes, Caimanera, Cayo Mambí, Central América, Central Tacajó, Cueto Chaparra, Delicias, Gibara, Ingenio, Río Cauto, Jiguaní, Marcané, Mayarí, Media Luna, Niquero, Palma Soriano, Preston, Puerto Padre, Sagua de Tánamo, San Germán, San Luis y Victoria de las Tunas.

SE SUICIDO EL ASESINO DE MANUEL ARQUES

La Policía Judicial identificó al matador, peligroso cuatrero indultado por el Autenticato

Viéndose acorralado, se pegó un tiro, mientras su colega en el asesinato se internaba en el monte. No se sabía quién era hasta ahora. El cómplice fué detenido también

Los agentes de la Policía Judicial, Gabriel Herrera Quevedo y Humberto Hernández Nieto, acaban de rendir un amplio informe al juez de instrucción de San Juan y Martínez, que conoce de la causa número 207 de 1934, por los delitos de asalto y robo, del que resultaron homicidio y suicidio, esclareciendo totalmente los hechos que motivaron ese procedimiento criminal.

Según dichos funcionarios policíacos, el día 29 de diciembre de 1934 se presentaron en la finca «Las Cuevas del Sábalo», ubicada en el Término municipal de San Juan y Martínez, un individuo mestizo y otro de la raza blanca, los cuales, aprovechando las altas horas de la noche, asaltaron y dieron muerte al rico comerciante de aquel lugar, Manuel Arques, con un cuchillo, al resistírseles el mismo a dejarse robar y emprender su persecución, en unión de varios vecinos.

Al verse acorralado el malhechor de raza mestiza, con un revólver de pequeño calibre que portaba, se hizo un disparo en la sien derecha, que le ocasionó la muerte instantáneamente; y su consorte, más afortunado que él, logró internarse en el monte, poniéndose a salvo en esa forma.

Al tener conocimiento de estos sucesos el teniente de la Guardia Rural, Jefe del Puesto de San Juan y Martínez, nombrado Vicente García Alonso, recabó de varios alistados de dicho Ejército, conocedores de aquella zona a su mando, detuvieran a todos los individuos que tuvieran antecedentes como presidiarios y residieran en aquellos contornos, pues se dió cuenta de que el hecho había sido cometido por verdaderos profesionales de la delincuencia.

Estas acertadas medidas dieron como resultado la detención de los conocidos y habituales delincuentes Eleuterio Torres, alias «Menocalito», y Regino Valle o Regino Overano, alias «Piche Verano». El último de los cuales, mediante un hábil interrogatorio a que fué sometido por el precitado teniente García Alonso, confesó que después de cometido el crimen anteriormente relatado, había estado en su casa un sujeto de raza blanca, al que conocía como delincuente, quien hubo de pedirle alimentos y que le indicara un lugar seguro donde pudiera ocultarse algunos días, pues había realizado un crimen y se le perseguía por el Ejército; por lo que lo había conducido a un cayo de monte.

Con estas noticias el mencionado teniente García Alonso, en unión de los alistados José R. Gorrín y Juan Antonio Porras, sitió el lugar indicado, logrando detener a dicho individuo que resultó ser Manuel Castro Acosta, ocupándosele el cuchillo empleado para asesinar a su víctima, aún ensangrentado.

Por otra parte, y con el fin de identificar al individuo mestizo que se había suicidado, el aludido teniente fotografió y tomó las impresiones digitales y señas particulares al cadáver, dificultándosele esto último por carecer de aparatos apropiados; remitiendo telegrama a los diferentes Cuerpos de Seguridad de la República, en solicitud de informes sobre dicho individuo, sin que se obtuviera resultado favorable.

Pero los agentes Herrera y Nieto, comisionados al efecto por el Capitán Supervisor de la Policía Judicial, señor Clemente Gómez Sicre, practicaron múltiples investigaciones logrando comprobar que el mestizo suicida no era otro que el conocido y habitual delincuente nombrado Arcadio Benítez s. o. a., el que favorecido por una amnistía del Gobierno del Dr. Gran San Martín, logró quedar en libertad el día 21 de diciembre de 1933, en la cárcel de esta ciudad, donde extinguía una condena de seis años, que le había sido impuesta por la Audiencia de Oriente, en la causa número 92 de 1931, del juzgado de instrucción de Puerto Padre, por el delito de allanamiento de morada. Supieron también dichos agentes que el padre y demás familiares del Benítez, residían en Máximo Gómez, entre Arias y Agramonte, en Holguín, Oriente, de donde era nativo el mismo.

Consignan, además, Herrera y Nieto que el suicida Benítez había sido consorte en infinidad de fechorías de otro peligroso delincuente, de raza blanca, nombrado Quintín Mato García, al que había conocido en el interior de la República, donde últimamente realizaron varios importantes robos y asaltos a mano armada; y al tener noticias que el Mato García, después del hecho se había presentado en la cárcel de Pinar del Río, entrevistándose con el detenido Manuel Castro Acosta y que además había escrito al padre y familiares del occiso, una carta donde, de una manera capciosa y entre dudas le comunicaba la muerte del Benítez, sin indicarle cómo ni dónde ocurriera la misma; así como que el repetido Mato García había regresado del interior de la Isla con una respetable cantidad de dinero y había comprado un establecimiento de café en esta ciudad, el que por motivos desconocidos había puesto a nombre de un familiar suyo; procedieron a su detención y conducción a la Jefatura de la Policía Judicial; y después de agotar las investigaciones en el lugar de los hechos, y en esta capital, al no comprobarse su participación en los mismos, aunque sí que ha debido cometer algún importante delito contra la propiedad en el interior, si se tiene en cuenta el dinero que últimamente se le ha visto derrochar a manos llenas, fué puesto en libertad.

Este García, que al salir del Presidio, donde dejó extinguidas dos largas condenas por cuatrerismo o bandolerismo, tenía sus cabellos completamente blancos, a pesar de su relativa juventud, con el fin de desfigurarse se ha teñido el cabello de negro, desfigurándose de tal modo, que resultaba casi imposible su identificación, obtenida gracias a la pericia y sagacidad de los agentes mencionados.

Publicamos las fotografías del suicida Arcadio Benítez; del detenido Manuel Castro Acosta, desertor del Ejército, y las del Quintín Mato García, a su salida de la prisión y tal como es en la actualidad, con su cabello teñido.

La Policía Judicial ruega a todas las autoridades y a nuestros lectores que observen detenidamente tales fotografías, ya que se tienen noticias que tales sujetos formaban parte de una pequeña cuadrilla de forajidos que había realizado infinidad de delitos contra la propiedad y personas, en distintas localidades del interior de la Isla; y caso de que alguno de ellos sea reconocido, que lo comuniquen al mencionado Cuerpo policíaco.

En la presente composición fotográfica presentamos en la parte superior a Quintín Matos García, en primer término, cuando extinguía condena en el Presidio Modelo, con su cabello canoso; seguidamente el propio Matos García, actualmente, con el pelo teñido de negro, con el objeto de seguir ejecutando sus fechorías. En tercer lugar aparece Arcadio Benítez, s. o. a., que resultó homicida en el asalto y robo del comerciante Manuel Arques, en San Juan y Martínez. Y por último el peligroso delincuente Manuel Castro Acosta, el consorte del Benítez en este asalto, que actualmente se encuentra en la Cárcel de Pinar del Río, sujeto a las resultas de dicha causa.

Se ofrecerá el domingo un banquete al señor José Grau Agüero por sus simpatizadores

El domingo, a las 12 meridiano, tendrá lugar en los jardines de «La Cotorra», un banquete, el cual se ofrece al Sr. José Grau Agüero como propulsor del proyecto de nacionalizar la Policía, y en ocasión de publicar el primer número de la revista ilustrada «Policía Científica».

Mucho agradecemos al Sr. Gerardo García Martínez, Jefe de la Policía municipal de Regla, la gentileza de invitarnos a dicho ágape.

UNA MUJER, ABRUMADA POR LA PENA, SE SUICIDO, LANZANDOSE DE UN BALCON

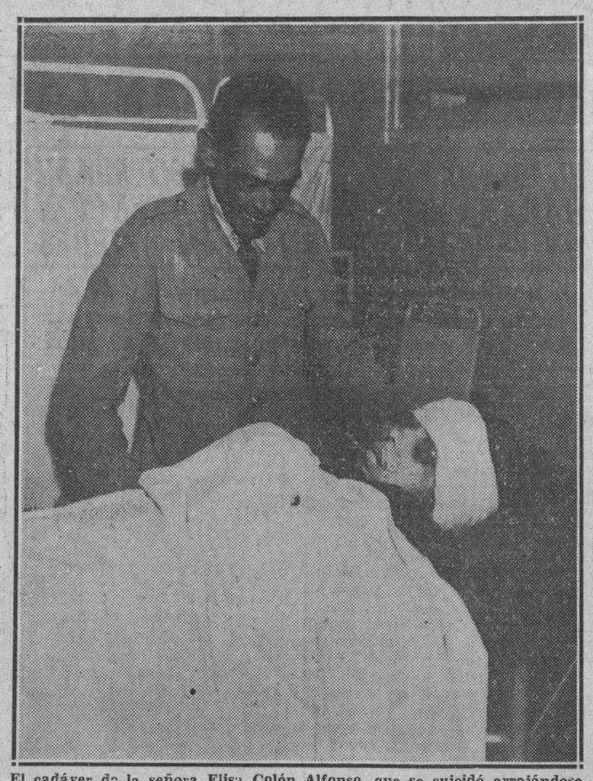

El cadáver de la señora Elisa Colón Alfonso, que se suicidó arrojándose del primer piso al patio de su domicilio, por estar aburrida de la vida.

ELISA Colón Alfonso, natural de Bejucal, de 28 años de edad, vecina de Inquisidor número 25, entresuelos, puso fin a su existencia, arrojándose desde el primer piso al patio de su domicilio.

Trasladada al Hospital Municipal, la doctora Catalina del Pozo, le apreció al cadáver de la desdichada señora, la fractura de la base del cráneo y múltiples contusiones diseminadas por todo el cuerpo.

A la policía, prestó declaración, José Lastra Jalón, jornalero de los muelles y esposo de Elisa, en el sentido de que estimaba que ésta se suicidara, debido al gran pesar que tenía por el fallecimiento de la autora de sus días, señora María Alfonso, cuyo desenlace ocurrió el día 25 de abril próximo pasado. Agregó Lastra que su señora en distintas ocasiones había atentado contra su existencia por medio de tóxicos, fracasando en ello, hasta anoche que pudo consumarlo.

El cadáver fué entregado a Lastra, con la obligación de presentarlo en la mañana de hoy en el Necrocomio.

Impulsado por el vicio de la droga, un jovenzuelo sustrajo los nueve billetes de la Lotería

Días antes había sustraído el foliador. Hizo un paquete con los billetes y lo arrojó por una ventana. Un individuo esperaba abajo. La Judicial irá a Miami a prender al joven

Rindió en el día de ayer al Juzgado de Instrucción de la Sección Primera, el agente de la Policía Judicial Jacinto Hernández Nodarse, informe referente a la sustracción de nueve billetes enteros de la Lotería Nacional, para cuya investigación fué comisionado por el capitán Clemente Gómez Sicre, Jefe del Cuerpo.

Refiere el agente Nodarse que Franklin Díaz Vázquez, autor del hecho, comenzó a prestar servicios en la Renta de Lotería, Negociado de Billetes, designándosele para el departamento de facturas. Que el Díaz es un vicioso consuetudinario de los cigarrillos de mariguana y días antes de la sustracción de los billetes se apropió del foliador, que se guardaba en una gaveta y aprovechando un descuido de los demás empleados, penetró en la bóveda y sustrajo los nueve billetes con todo lo que hizo un paquete, arrojándolo desde una ventana que da a la calle de Lamparilla, a algún cómplice que tenía preparado al efecto y cuya identidad no ha podido establecer, aunque se mantiene firme en localizarlo.

Que como se tuvieran sospechas del Franklin Díaz Vázquez, el propio día del robo, los vigilantes números 1642, L'orens, y 448, Fares, practicaron un registro en su domicilio de Amargura número 3, habitación 6, sin que le encontraran nada que guardara relación con lo sustraído, por cuyo motivo hubo de quedar en libertad.

Díaz Vázquez, con parte del producto de la venta de dichos billetes, se trasladó en avión a Miami, donde en la actualidad se encuentra, dejando abandonada a su esposa y a un hijo de año y medio de edad, agrega el informante.

El agente Hernández Nodarse, en las investigaciones practicadas, ha logrado saber que las generales de Vázquez son las siguientes: hijo de Elio y Rosalía, natural de Quemados de Güines, de 19 años de edad, de raza blanca, casado, empleado y con instrucción.

El capitán Clemente Gómez Sicre, Jefe de la Policía Judicial, ordenará en breve al agente Hernández Nodarse su inmediato traslado a Miami con el fin de proceder a la detención del joven Franklin Díaz Vázquez, el que se encuentra negociando los billetes allí, y ponerlo a disposición del Juzgado que conoce de la causa. Los billetes que sustrajo Vázquez son los números 236, 1787, 2448, 3599, 4210, 5761, 4210, 6422, 7975 y 8134, todos enteros.

Hacienda trata de impedir un fraude jugoso

Evitará que algunas personas traigan papel para periódicos y lo utilicen para otras cosas

Se espera que de un momento a otro lleve a la consideración del Consejo de Secretarios, un decreto, el Coronel Despeigne, relacionado con las medidas que se implantarán a la importación de papel para periódicos, planeado después de haber comprobado que se venía utilizando por algunos comerciantes poco escrupulosos, con fines mercantiles, papel que importaban haciéndolos aparecer como de periódicos, muchos de los cuales hace años ya no existen.

Según las cláusulas de dicho decreto, será obligatorio que los diarios, revistas, etc., lleven un libro oficial debidamente sellado, en el que anotarán las importaciones que se hagan, consumo diario de papel y desperdicio o residuo de bovinas que queden todos los días.

Las importaciones serán hechas previa autorización de la Sección de Aduanas de la Secretaría de Hacienda, depositando los periódicos el importe de los derechos arancelarios, con carácter devolutivo, y haciéndose la devolución cuando se compruebe que el consumo total de la importación realizada, se haya hecho.

En cuanto a los llamados desperdicios de papel, sobrantes de bovinas, se permitirá la venta solamente libre de derechos en un tres por ciento del total del cargamento recibido

El importe de los derechos arancelarios podrá garantizarse por medio de póliza de fianza expedida por Compañía que no tenga sus depósitos afectados, haciéndose la cancelación de la póliza dentro de los 90 días siguientes a la notificación del consumo del papel.

En los casos en que las ventas de desperdicios representen una cantidad mayor del 3 por ciento, será imprescindible dar cuenta a la Aduana por donde entró la mercancía para hacer la liquidación correspondiente de los derechos arancelarios.

UNA ACLARACION DEL ING. ALDEREGUIA

Hablamos anoche con el Ingeniero Feliciano Aldereguía, el que nos pidió desmintamos lo publicado sobre su detención, en algún colega, y su muerte, en otros. Nos explicó el caballeroso funcionario de la Secretaría de Obras Públicas que en compañía del Ingeniero Edelmann, fué a Camagüey el día antes de los sucesos de la mañana del miércoles en Matanzas, para un asunto concerniente a la colonia infantil que se va a establecer en la capital de la heroica región, regresando ese mismo día a la Habana.

Agrega el señor Aldereguía que el miércoles estuvo en la Sociedad Cubana de Ingenieros, desde las nueve de la mañana hasta la una de la tarde, en compañía de una persona a la que había citado allí para obtener de ella, precios de ciertos materiales para la antes mencionada colonia infantil.

Y terminó diciéndonos el Ingeniero Aldereguía:

«Ni siquiera conocí al doctor Guiteras personalmente. La noticia publicada me ha causado no pocas molestias, pues todos los amigos que me encuentran me dicen lo mismo: «Pero tú, ¿no estabas muerto?...»

Los guiteristas habían hecho fuertes envíos de dinero al extranjero en meses pasados

Imponente el sepelio del cabo Más, en Matanzas. Está detenido el Dr. José R. del Cueto. No intervino en los sucesos el ingeniero Aldereguía. Las investigaciones

Ya ha comenzado el Comandante Pérez Arocha, Oficial Investigador su actuación en el proceso iniciado con motivo de la tragedia de «El Morrillo», en Matanzas, que produjo el balance ya conocido. El Consejo Sumarísimo en que se juzgará a los prisioneros ha de tardar aún varios días en formarse; posiblemente no comience hasta el próximo lunes.

Según el parte oficial facilitado ayer a la Prensa por el Capitán Ramón Alvarez, Ayudante del jefe del regimiento Plácido, Provincia de Matanzas, el herido Juan Antonio Pérez no es otro que Juan Antonio Casariego, el hermano de la señora Concepción Casariego de Giraud, una de las damas detenidas, agregando el parte que se ocuparon a los vencidos infinidad de documentos, tres ametralladoras, un poco de parque y otros objetos.

Se dijo, en un principio que en una maleta ocupada en el lugar del hecho, se había encontrado la suma de $150,000.00, pero no ha resultado cierto.

EL SEPELIO DEL CABO MAS

Ayer, por la mañana, se llevó a cabo, en Matanzas, el sepelio del cabo José Más, muerto en el encuentro de «El Morrillo», asistiendo al mismo todas las tropas francas de servicio y mucho pueblo. Muy cerca de sesenta ofrendas florales se le rindieron, entre ellas las del Coronel Batista, la del Quinto Distrito, de Columbia, de La Cabaña, de Matanzas, de la Marina de Guerra Constitucional, del Estado Mayor del Ejército y de la Secretaría de Defensa Nacional. La oración fúnebre estuvo a cargo del Sargento Bernabé Rodríguez, quien hizo destacar la significación de la responsabilidad del Ejército en estos momentos.

INHUMADOS LOS CADAVERES DE GUITERAS Y APONTE

Y, a las seis de la tarde del miércoles, se inhumaron los cadáveres de Antonio Guiteras y Carlos Aponte, en el panteón de la familia del primero, en Matanzas. Fué un acto sencillo, estando la oración fúnebre a cargo del joven Alberto Morillas, quien expuso la ideología del jefe de «La Joven Cuba». La señora Holmes, Vda. de Guiteras, madre de Antonio, también expresó a los periodistas la citada ideología.

DECLARO TOMAS BAYONA. INVESTIGACIONES

Ante el Comandante Pérez Arocha, prestó declaración el custodio de «El Morrillo», Tomás Bayona, quien repitió a dicho Oficial Investigador cuanto informamos a nuestros lectores en la edición de ayer, y, en consecuencia, expresando lo que dijera a nuestro enviado especial señor José I. Solís.

Aparece, también, que Miguel Muñoa, uno de los detenidos, no es otro que el autor del desfalco en las oficinas de una Administración de Correos de Oriente, en cantidad que se hace ascender a $30.000.00 en cuya causa está reclamado.

Igualmente aparece, que Antonio Pérez Martínez, otro detenido, ha sido identificado por el Servicio de Inteligencia, como Paulino Pérez Blanco, conocido por «El Oriental», señalado como autor del asalto a la sucursal del Banco de Canadá en Holguín, y el cual libertó en Santiago de Cuba a un compañero suyo.

Finalmente, que Olimpio Lima, otro detenido, era el chauffeur que manejaba la máquina en que se secuestró a Eutimio Falla Bonet, siendo Juan Ponce, también detenido, llamado «El Gallego Ponce», que se hizo pasar por el Cabo Abad Gil, en la casa donde estuvo secuestrado el señor Falla; Concepción Valdivieso de Giraud, como la arrendadora de la casa Veintisiete número 343 y Crespo, como ex-teniente de la Policía Nacional e Inspector de Comunicaciones. Para terminar esas investigaciones, debemos, decir que en las ropas de Guiteras sólo se encontraron ochenta y tres centavos.

NUMEROSAS DETENCIONES PRACTICADAS

El Servicio de Inteligencia, ha practicado en la Habana, numerosas detenciones en el día de ayer, sin que se hayan podido conocer los nombres. Entre los detenidos se encuentra el Abogado y Notario de esta Capital, doctor José B. del Cueto Sánchez, que aparece ser el propietario del yacht Amalia, y su hijo. La documentación encontrada en «El Morrillo», ha servido para dar con la pista de numerosas personas comprometidas, al menos por aparecer afiliadas a «La Joven Cuba». El doctor Cueto, en horas de la tarde de ayer fué trasladado a Matanzas, a disposición de la autoridad militar.

LO QUE DIJO EL SECRETARIO DE GOBERNACION

Sobre los tristes episodios de «El Morrillo» habló ayer extensamente con los repórters el doctor Maximiliano A. Smith, Secretario de Gobernación.

Expuso que cuando el Coronel Mendieta ocupó la presidencia de la República en enero del pasado año, realmente se vieron logrados los verdaderos fines perseguidos por la revolución cubana, que no eran otros que dar al traste con la tiranía y tener en la primera magistratura de la nación a un hombre honrado y justo que ha sido el verdadero padre de la revolución contra Machado.

Agregó el doctor Smith que por tales motivos, todos aquellos individuos que sin méritos de ninguna clase ocuparon puestos de importancia durante el gobierno del doctor Grau San Martín y que después han pretendido enarbolar los principios revolucionarios utilizando el robo en cuadrilla o «gangsterismo», como medio de arbitrar fondos para saciar sus ambiciones, no son más que «outlaws» (hombres fuera de la ley), como los llaman los norteamericanos.

—«La muerte de Guiteras, pues, —siguió diciendo—, representa el fin del gangsterismo en Cuba y el fin de los mal llamados revolucionarios».

Después expuso que estima que muchas mujeres en Cuba son más peligrosas que los hombres y de ahí que si dos mujeres estuvieron en El Morrillo y los hombres que intervinieron en los sucesos son condenados a ser fusilados, ellas deben correr la misma suerte. Y terminó diciendo que los amigos de Guiteras que cayeron prisioneros, serán juzgados por la jurisdicción militar.

NORMALIDAD COMPLETA EN LA MARINA

En la madrugada de ayer regresaron a la Habana el Jefe de Estado Mayor de la Marina Constitucional, teniente coronel Angel A. González; el Inspector General de la Armada, comandante Jesús Gómez Casas; los tenientes Uribarri y Landa, y otros oficiales que habían salido para Matanzas, para conocer detalles de los sucesos desarrollados en «El Morrillo» y que culminaron en la muerte del Dr. Antonio Guiteras, de Carlos Aponte y del cabo del Ejército, Más, y el apresamiento de varios civiles, compañeros del extinto jefe de «La Joven Cuba».

El Jefe de Estado Mayor de la Marina nos informó que se habían dejado instrucciones al Jefe de aquel Puesto naval, capitán Carmelo González, para proseguir la vigilancia de aquella zona, y que también se habían dado instrucciones a los comandantes de los cañoneros para vigilar las aguas de allí y el movimiento de cualquier embarcación.

También nos dijo el teniente coronel González que se había reportado normalidad total en todos los puestos y distritos navales de la República.

INSPECCIONADO EL EQUIPAJE DE LA SRA. PINEL

En la edición anterior dimos cuenta de que la señora Francisca Menéndez de Pinel, esposa del cónsul de Honduras en la Habana (y no de Guatemala, como erróneamente se dijo), que figura entre los detenidos en «El Morrillo», tenía separado pasaje en el trasatlántico «Cristóbal Colón», rumbo a Veracruz, y que el equipaje de dicha dama había sido desembarcado y remitido a la Inspección General del Puerto.

En la mañana de ayer, el Administrador de la Aduana, señor Alberto Belt, dió cuenta al comandante Mariné de la presencia de dicho baúl en la Aduana, por lo que se dispuso que por miembros del Servicio de Inteligencia del Ejército Constitucional y los Especiales de la Aduana, se procediera a realizar una inspección en el mencionado equipaje, por si se guardaba en él algún documento que pudiera servir para aclarar o aportar nuevas datos en el sumario incoado por la jurisdicción militar.

En efecto, ante la presencia del Sr. Belt y otros funcionarios de la Aduana, el Jefe de Especiales, señor Jesús Figarola, con sus subalternos y los del Servicio de Inteligencia militar se procedió a abrir el baúl de la señora Menéndez de Pinel, sin que se encontrara otra cosa que efectos personales de dicha señora, por lo que se procedió a ordenar ponerlo a su disposición.

EL «AMALIA» SERA TRAIDO

Dió órdenes ayer el Jefe de la Marina de Guerra al comandante del crucero «Cuba», que está en Matanzas, de que regrese a la Habana y traiga a remolque el yate «Amalia», embarcación en la que pretendían huir al extranjero Guiteras y sus amigos.

LOS «GUITERISTAS» HAN REMITIDO GRANDES SUMAS AL EXTRANJERO

UNA RELACION DE DONANTES

MATANZAS, mayo 9. DIARIO Habana. Durante todo el día de hoy ha laborado intensamente el comandante Domingo Pérez Arocha, en las actuaciones de los sangrientos sucesos desarrollados ayer. Esa actuación se debe al gran interés manifestado por el Jefe Militar del Distrito, teniente coronel José Pino, quien desea se investiguen minuciosamente los hechos, a fin de proceder con estricta justicia y determinar la radicación de la causa.

La esposa del señor Emilio Pinell, Cónsul General de Honduras en Cuba no de Guatemala como se dijo en un principio, lo visitó esta tarde en el Castillo de San Severino. Declaró, a su salida, que su esposo estaba reunido a los «guiteristas» porque deseaba facilitarles la entrada en Honduras a donde pensaba acompañarlos para servir como mediador ante aquel Gobierno, y solucionar las dificultades que pudieran presentárseles, por carecer de pasaportes.

En documentos ocupados a los «guiteristas» aparecen datos que indican la remisión de grandes sumas al extranjero, así como una relación de donantes entre ellas personas de gran relieve.—LOVIO, Corresponsal.

NO ES EL CONSUL DE GUATEMALA

Se dijo ayer que el señor Emilio Pinel, uno de los detenidos en «El Morrillo», desempeña el cargo de Cónsul General de Guatemala en Cuba, y no es así, pues dicho señor representa a Honduras, siendo el representante de la anterior mencionada nación centroamericana en nuestro país, el señor Carlos R. Girón, persona que goza de la más amplia solvencia moral y que cuenta con generales simpatías en esta sociedad y, especialmente, en esta casa.

M.E.C.D. 2016

NO TIENE POR AHORA EL GOBIERNO EL PROPOSITO DE CONCEDER NINGUN INDULTO NI AMNISTIA

SE DEROGARA EL IMPUESTO SOBRE LAS ENTRADAS Y EL DE LAS PROFESIONES

Columna Editorial

PUEDE SER

ANTE el cadáver del doctor Antonio Guiteras nos descubrimos piadosamente y rogamos a Dios que le perdone las lágrimas y la sangre que en Cuba se han derramado por su culpa.

Tratemos de insinuar ahora cual pudiera ser la principal consecuencia política de una derrota que con su muerte parece implicar la derrota de su táctica. Y veámosla desde el punto de mira de sus simpatizadores políticos, ya que el aspecto más tenebroso de sus actividades públicas está pendiente de esclarecimiento judicial.

El doctor Guiteras, ex Secretario de Gobernación en el Gobierno del Dr. Grau San Martín, se distinguió, desde que ocupara aquel cargo, por la práctica de una política radical de extrema izquierda, sin sujeción posible a ninguna de las denominaciones clásicas del radicalismo, singularizada por la más arbitraria violencia y que, a merced de un oportunismo igualmente arbitrario, acercaba o alejaba circunstancialmente la «Joven Cuba»—su aparato de combate—a las organizaciones rebeldes de nuestra sociología y nuestra política, desde las más exaltadas hasta las más cautelosas, según que éstas fomentaran o descuidaran las empresas de subversión.

Así, aparte sus propias hazañas y las que una suerte de crédito inverso pudiera haberle atribuído en una época de equívoco y paradójico terrorismo político-social-gangsterista, unas veces se daba a la «Joven Cuba»—a Guiteras, se decía, por ser el alma de esa organización—por aliada con los comunistas, otras con los anarco-sindicalistas, otras ligada a los empeños revolucionarios de los «auténticos», otras a los del ABC; y, en ciertos momentos críticos y terribles como los de la última huelga fracasada, se le suponía en un grado de coalición indeterminado con todos los enemigos del orden existente, pero siempre con carácter predominante y decisivo.

Consumado el fracaso de la huelga revolucionaria y el cautiverio o la deserción de sus dirigentes, el doctor Guiteras libre y presente en Cuba, dejándose sentir por modo intenso en actividades cohonestadas por muy discutidas finalidades reivindicatorias, el joven caudillo multiplicó su prestigio de rebelde entre no pocos elementos de izquierda que creyeron ver en la organización y los recursos de la «Joven Cuba», así como en el tesón y el denuedo temerario de su jefe, el recio y eficaz instrumento de revolución que habría de realizar de inmediato la insurrección que acababa de frustrarse en otras manos.

Guiteras llegó a lograr, por lo menos, un crédito de oportunidad para efectuar una revolución quizás algo misteriosa y fantasmal para algunos, pero reputada de inminente por muchos. Al parecer tuvo prestigio bastante para lograr que no le estorbaran ni salieran de su inercia los que no se aviniesen a secundarlo.

A no ser por él, por la compleja influencia de su personalidad y de las circunstancias en que se debatía, acaso muchos elementos de izquierda, cualificados con suficiente visión para aquilatar las realidades vigentes y con talento bastante para sacar fuerzas de flaqueza, ya se hubieran agrupado en una gran concentración política debidamente apercibida para ejercer la oposición en lo que resta de provisionalidad, y en la normalidad constitucional que se avecina si las urnas no le entregaran el Poder.

Guiteras fué un líder que llegó a influir hasta sobre núcleos que no le obedecían ni compartían sus puntos de vista.

Aniquilada en la acción de «El Morrillo» aquella gran fuerza negativa, quedan **ipso facto** esos elementos de oposición en libertad de albedrío para crear semejante partido y afrontar este período político que es el lapso en que la Revolución podrá ser «explicada» a las masas que le son afines, lo cual caería cabalmente dentro de los términos esenciales de la fórmula «R-Z», que propicia la garantía de todos los derechos políticos dentro de la más amplia y robusta legalidad democrática.

Y, lograda esa vigorosa reordenación inicial hacia las luchas cívicas de la paz, no sería absurdo que los partidos oposicionistas, hoy retraídos, se reincorporasen a la legalidad y que se restableciera en Cuba la normalidad ciudadana que no excluye, por cierto, las más radicales transformaciones si vienen respaldadas por la voluntad de las mayorías verdaderas.

Las 2 artistas lesionadas han mejorado algo

A pesar de ello, su estado sigue siendo delicado. Se hallan en el Calixto García

ANOCHE fuímos informados por el personal de guardia en el Hospital Calixto García, donde se encuentran recluídas las jóvenes artistas Dalia Perdomo y Luisa Ramos, que sufrieron lesiones en un accidente automovilista que tuvo lugar en la esquina de G y Malecón, que habían mejorado notablemente dentro de la gravedad de su estado.

Los médicos que se han hecho cargo de su asistencia, han podido conocer que Dalia sufrió en el hecho, contusiones en la región nasal, occípito frontal, anti-braquial derecha, presentando además conmoción cerebral, y Luisa, herida en la región occípito frontal, en el pabellón de la oreja derecha, en la región anti-braquial del mismo lado y en la pierna izquierda, así como múltiples heridas diseminadas por el cuerpo y fenómenos de conmoción cerebral.

Aprobó el Consejo de Estado un proyecto de Lamar con ese objeto en su sesión de ayer

Presentó el Dr. Angulo un proyecto de amnistía para los delitos cometidos por los periódicos o el radio. El día 14 empiezan las sesiones públicas Pro nuevo Código Penal

Distintos asuntos de importancia fueron tratados ayer en la sesión que celebró el Consejo de Estado.

Mario Lamar, Rafael María Angulo, Federico Laredo Brú y Candita Gómez de Calás, de Martínez Bandujo fueron las figuras de la tarde, pues toda la reunión versó alrededor de proyectos o ponencias de los mismos.

Se discutió ampliamente el proyecto de ley del doctor Mario Lamar modificando los artículos 63, 67, 69, 74 y 121 de la Ley de Impuestos Municipales y el inciso tercero del artículo de la Ley Orgánica de los Municipios, para abolir el impuesto municipal a los profesionales, y derogando la tarifa primera del artículo tercero del Capítulo VI de la Ley de Emergencia Económica de 29 de enero de 1931, que crea el impuesto sobre sueldos y entradas, que prácticamente nunca ha sido aplicado.

En la forma que quedan redactados los artículos sólo afectan a los comercios, industrias, artes y oficios y se señala para los casos de ocultación maliciosa, el pago de las cuotas devengadas por duplicado.

Se permite a todas las personas o sociedades que en cada término municipal ejerzan igual industria o comercio, arte u oficio, asociarse para acordar entre sí la forma y cuantía en que debe ser repartido equitativamente el cómputo del impuesto que corresponda a cada grupo de contribuyentes inscriptos, y se exige para acudir a cualquier subasta pública o para demandar o hacer reclamaciones que se justifique, por medio del correspondiente recibo, que se está al corriente en el pago del impuesto.

Finalmente, en uno de los últimos párrafos del proyecto, se condonan expresamente, hasta el día de a promulgación de esta Ley, todas las sumas pendientes de pago por razón del impuesto sobre sueldos y entradas.

El proyecto fué aprobado por unanimidad, con lo que se anotó otro triunfo el doctor Hario Lamar, y se remitirá inmediatamente al Consejo de Secretarios.

A continuación se dió a conocer un proyecto del doctor Rafael María Angulo, Presidente de la Asociación de la Prensa y paladín de todas las causas del periodismo cubano en el Consejo de Estado, concediendo una amnistía para los delitos cometidos por medio de la Prensa o del Radio.

Sobre el mismo hizo uso de la palabra su propio autor, en la forma brillante que es en él habitual, interesando que fuera dictaminado con carácter urgente, para que pueda ser discutido y aprobado antes del día 20 de Mayo.

En consecuencia, se acordó pasarlo a la Comisión de Asuntos Jurídicos con el encargo de que emita su dictamen para la próxima sesión.

Al tratarse nuevamente sobre las sesiones públicas que se habrán de iniciar el día 14 en el hemiciclo de la Cámara de Representantes para oír los informes de nuestros juristas sobre el proyecto de Bases para el nuevo Código Penal, del doctor Federico Laredo Brú, Presidente del Consejo de Estado, y la ponencia de la doctora Candita Gómez Calás de Martínez Bandujo sobre dicho asunto, se determinó comenzarlas a las ocho y media de la noche, toda vez que así lo han solicitado numerosas personalidades prominentes del Foro y la Magistratura.

Inmediatamente entró el Consejo en la consideración de la ponencia del doctor Mario Lamar sobre el uso del carburante nacional, pero a petición del propio autor de aquélla, se acordó suspender la discusión para abrir una información pública sobre la misma una vez que se hubieran terminado las referentes al Código Penal, ya que la enorme trascendencia del asunto así lo acreditaba.

DISTINTAS COMUNICACIONES

Por último se dió lectura a las siguientes comunicaciones: una de la Asociación de Comercio de Farmacias de la República, solicitando se legisle para resolver la situación creada a los establecimientos de la propiedad de personas que no son farmacéuticos; otra de varios exempleados públicos, declarados cesantes con anterioridad al mes de Mayo de 1933, pidiendo que se restituyan los preceptos que regulan la Comisión de Servicio Civil que ampara los derechos de funcionarios y empleados; y otra de los Ferroviarios y Trabajadores Unidos de Cuba, interesándose por la modificación de la Ley de Nacionalización del Trabajo.

Todas pasaron a informe de comisiones.

Ofreció el Club Rotario ayer un cariñoso homenaje a la gran recitadora cubana Dalia Iñiguez

El poeta Fernández Arrondo tuvo a su cargo la obra de presentar a la artista. Asistieron las familias rotarias. Dalia, al final, pronunció unas sentidas frases de gratitud

Bella sesión rotaria la de ayer. Dedicada estuvo a homenajear a quien en verdad se lo merece: a Dalia Iñiguez —gran recitadora y bella mujer— que acaba de regresar a ésta su patria para hacer ofrenda—como ella misma bien dijo, aunque con palabras impregnadas de modestia— de los aplausos que su genio interpretativo conquistara ante públicos y críticos europeos exigentes.

Dalia —llamémosla así, porque ya decir Dalia ha de expresar Dalia Iñiguez— fué objeto en días pasados, con motivo de su llegada en unión de su esposo el baritono señor Pulido, de hondas y sinceras muestras de admiración y cariño por parte de nuestra sociedad. Ayer, el Club Rotario quiso rendirle su pleitesia, y ello culminó en un acto por demás simpático y elocuente.

En la mesa presidencial, a más del titular señor Horacio Navarrete y del secretario, doctor Carlos M. Calvet, tomaron asiento la señora Dalia Iñiguez, señora de Navarrete, señoras María de la Torre del Monte y Concha Duque de Descalzo; la valiosa cantante Tomasita Núñez; las señoritas Aida Cuéllar —recitadora cubana de gran valía— y Carmelina Delfín, la distinguida pianista. Y también, el poeta Fernández Arrondo, encargado de presentar a Dalia, y el Sr. Juan Pulido, barítono muy conocido de nuestro público, esposo de la homenajeada. Asimismo, el doctor Carlos Gárate Brú, el señor Adolfo Kates y otros.

En las mesas restantes, la casi totalidad de los rotarios habaneros, en unión de sus esposas e hijas.

EL POETA FERNANDEZ ARRONDO

Nuestro muy querido compañero de Redacción y gran poeta, Ernesto Fernández Arrondo, quien, como dejamos dicho, tenía a su cargo las palabras de presentación de la homenajeada, dió lectura a las siguientes cuartillas— bellísimas como todas las suyas— que fué coronada con una prolongada ovación:

«Señores rotarios:

Yo sé que están demás las palabras que en vía de presentación de la gran recitadora cubana Dalia Iñiguez pudiera pronunciar esta tarde. Y sé también que no son las mías, por desvaídas y pobres, las adecuadas para realizar ese encargo, ya en el trance de aceptar el honor de cumplir tan señalada distinción.

No hace aún tantos años, para que el decurso del tiempo hubiese puesto su lánguido tinte de lejanía y olvido en la vida y en las cosas, que Dalia Iñiguez —todo primavera en el cuerpo y en el alma— imponía en festivales literarios el exquisito privilegio de su don de arte. Era la alondra que comenzaba a cantar; la estrella que empezaba a ofrecer sus chorros de luz; la misma gloria que rompía en relámpagos. En aquellas primeras etapas de su camino de triunfo, se adivinaba, se presentía, se esperaba con certidumbre de creyentes, la afirmación, suprema y definitiva, de su nombre en esa tan luminosa como reducida constelación en que vierten su fulgor de eternidad Berta Singerman y Julieta Palavicini.

Dalia cruzó el mar. Del brazo del amor y prendida la mirada en la esperanza, los pueblos afines del viejo Continente la vieron llegar. El alma española y portuguesa abrieron sus invisibles brazos de luz para acoger el mensaje de la gentilísima cubana. Dalia recitó. Su espíritu había adquirido la celeste gracia de la divinidad. Poemas de ayer y de hoy, y de siempre, eran en la gama armoniosa de su voz, en la altísima aristocracia de los movimientos, en los cambiantes de su arte lírico quintaesenciado, el más puro regalo emocional. Poetas y versos, en el castizo sin afectación, musical y perfecto, del acento de su palabra cruzaban por los auditorios acariciando los corazones con el ala suave y amable del dolor, de la dicha, del amor o de la muerte. La crítica más responsable y exigente —crítica que consagra o que vuelve piadosamente la espalda a un artista— la aclamó, la fijó para siempre, en las páginas de los grandes valores de todos los tiempos, y el nombre de Dalia Iñiguez y el nombre de Cuba unidos por el vínculo de su arte y de su gloria, eran la misma armonía en las alabanzas, la misma conclusión en el enjuiciamiento y el mismo sol sobre las sendas inmarcesibles de sus triunfos.

Dalia se encuentra entre nosotros. Como si viviéramos los días sin ocaso del siglo de Pericles, e imaginándola descendiendo del Olimpo en un carro de nubes bajo un dosel de flores y laurel, rindamos ante ella nuestra reverencia absoluta que es lo menos que podemos deshacer a sus pies».

DALIA IÑIGUEZ

Dalia habló brevemente para agradecer el acto de que era objeto. Su palabra —a pesar de la emoción— era un arpegio, rumor alado pleno de sonoridad.

Dijo de su felicidad por haber regresado a sus lares nativos. De cuán grande era su agradecimiento a sus paisanos, que tantas muestras de cariño le ofrecían. Y terminó dando las gracias al Rotary Club por el homenaje que se le tributaba.

Entre grandes aplausos, el doctor Gárate Brú puso en manos de Dalia un bello «bouquet» de flores.

OTROS ORADORES

También hablaron brevemente ensalzando la personalidad de Dalia, los rotarios señores Massaguer y Gárate. El baritono Sr. Pulido también expresó su gratitud al Club por aquel simpático acto.

NUMEROS DE CANTO Y MUSICA

Carmelina Delfín y Tomasita Núñez deleitaron a las familias rotarias con su arte exquisito.

Bellas canciones ofreció la señora Núñez, acompañada al piano por la señorita Delfín, recibiendo cálidas ovaciones por su insuperable labor.

ENTRE AMIGOS — Por M. Miguel

—Chico, haces mal en beber. El alcohol te hace dar traspiés.
—No lo creas. Lo que hago mal es andar después de haber bebido.

ESTUDIADA LA UNIVERSALIDAD DE JULIO CESAR, EN LA ITALO-CUBANA DE CULTURA, POR GUIDO CAMPILLI

Dijo que sin conocer bien las necesidades del Imperio, César no hubiera llevado jamás a buen término la obra que hizo. «César, dijo, era y quería ser siempre hombre»

COMO de costumbre celebró ayer tarde una sesión pública la Sociedad Italo-Cubana de Cultura, que tan tesoneramente viene desarrollando su programa de divulgación cultural.

El amplio salón de actos se hallaba totalmente lleno de público integrado por destacadas personalidades del mundo cultural y científico de la Habana, por los alumnos del Instituto Vittorio Emanuele III y por estudiantes de la Universidad de la Habana.

Al iniciarse el acto, hizo uso de la palabra el doctor Boza Masvidal, Profesor de Literatura Italiana de nuestra Universidad, el cual con palabra sencilla y emocionada se refirió a la muerte del Profesor Henri Hauvette, que ocupaba la cátedra de Literatura Italiana de la Universidad de París, ocurrida en dicha ciudad hace dos semanas. Evocó la figura de aquel sabio maestro que dejara una huella tan profunda en cuantos tenían la dicha de oir sus admirables lecciones en la cátedra de la Sorbona. Enumeró la producción literaria del gran profesor francés, especialista muy destacado en dichos estudios. Concluyendo con palabras de las más férvida consideración hacia el ilustre desaparecido, y pidiendo al público que se pusiese de pie, en homenaje de consideración y respeto al gran polígrafo y maestro muerto.

Inmediatamente después ocupó la tribuna el doctor Rodríguez Cáceres, que en párrafos llenos de su brillantez peculiar se refirió a la labor cultural que se ha impuesto la Sociedad y su empeño en llevarla a cabo. En rápidos y brillantes párrafos hizo algunas consideraciones sobre la grandeza de la cultura italiana, pasando a presentar al Profesor Guido Campilli, que tenía a su cargo la conferencia de ayer tarde.

Cumplidamente puso de manifiesto la actividad constantemente mantenida del Profesor Guido Campilli, desde hace varios años, en pro de las relaciones italo-cubanas, destacando sus rasgos personales de afabilidad y simpatía y su fecundísima labor de profesor de legua italiana del Instituto Vittorio Emanuele III. Hizo notar cómo desde su cargo de Asesor de la Sociedad Italo-Cubana de Cultura se destaca él como uno de los más entusiastas y tenaces mantenedores de la Sociedad. El doctor Rodríguez Cáceres fué muy aplaudido al concluír su brillante discurso.

Acto seguido ocupó la tribuna el Profesor Campilli, en medio de atronadores aplausos de sus discípulos, amigos y compañeros. Fueron sus primeras palabras expresar su gratitud al doctor Rodríguez Cáceres, por sus palabras de tan alta consideración, y especialmente su alusión al hecho de haber fundado su familia en la Habana, estrechando así aun más su relación con Cuba.

Estudió el Profesor Campilli, con vredadera acuidad y destreza la personalidad polifacética del Emperador Julio César, destacando su sentido humanitario que lo conecta con los más íntimos sentimientos del pueblo de Roma; declarando cómo cada historiador o tratadista político ha tentado de apropiarse las ideas políticas y sociales de aquel gran hombre para sus propios fines, desde aquéllos que en las acciones de él han querido hallar a la fuerza una justificación de las propias, aun cuando las diferencias fueran bien marcadas.

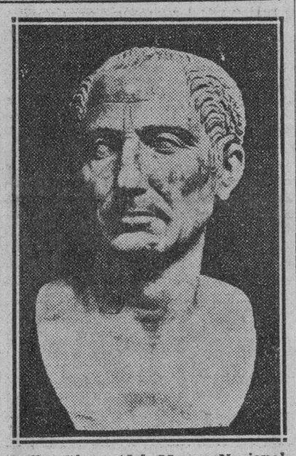

Julio César (del Museo Nacional Nápoles)

Hace un paralelo entre la figura de Napoleón y del Emperador romano, demostrando su desigualdad en cuanto al talento político y de organización que caracterizó a Julio César, las cuales no poseyó el Corso. Estudia comparadamente la revolución de César y las reformas ocurridas en Francia, con la revolución francesa, concluyendo por afirmar: «la reforma cesariana de las provincias trató de disminuir los privilegios del patriciado y trató de hacer realidad un ordenamiento inspirado en la justicia; pero revistiendo sobre todo eso un altísimo carácter moral e imperial. En tal carácter recibe la inspiración suprema de toda providencia anhelada por César, el cual reuniendo el Poder en sus manos poderosas sintió y quiso que todos comprendieran cómo el anhelaba y tenía una firme fe en poder dar la felicidad a todo el género humano».

«Tras de describir la cruenta lucha de patricios y plebeyos, Mario y Sila, Catón de una parte y Cicerón de otra, viniendo a parar en su lucha directa frente a Pompeyo y al paso decisivo del Rubicón, Alude rápidamente a todas las reformas políticas, administrativas y sociales económicas y morales que él lleva a cabo».

«Afirmando que, sin profunda meditación y conocimiento de todas las necesidades del Imperio, César no hubiera podido llevar a cabo el titánico e inverosímil trabajo de renovación y reconstrucción que él condujo a término para organizar un estado que aun hoy día resulta un modelo y un sueño de nación imperial. Dominó 62 meses, desde el paso del Rubicón, el 14 de enero del año 49, al asesinato ocurrido el 15 de marzo del 44 A. D., y en este período no permaneció en Roma más que quince meses, pasando el resto del tiempo en sus siete guerras. Y en esto está precisamente el prodigio, cuanto que cada medida o disposición dada por él, que tendía a instaurar un total nuevo orden de cosas si se hubiera discutido en el Senado a través del complicado procedimiento parlamentario, hubiera necesitado meses y meses de discusión, de adaptaciones, de nuevas proposiciones, incluso hubiese podido provocar insurrecciones en la ciudad que la hubieran sumido en la anarquía. Sin embargo, César estudiaba y resolvía los problemas independientemente de cualquier clasificación que fuera, aristocrática o democrática; sino que guiado nada más por la convicción de la utilidad lidad de éstas «realistimente» estudia das y humanamente hechas realidad ra el bien de todos. Era y quería ser sobre todo hombre, normalmente hombre, y como tal quería conocer las necesidades de los otros hombres, además de que era en el sentido superior de la palabra» periodista: no so'amente porque invento las «ACTA DIURNAS» o porque sus comentarios son magníficas correspondencias del teatro de la guerra, sino por aquella su sensibilidad y maravillosa intuición, por su rápidísima percepción que eran las cualidades más brillantes de su genio».

«Hoy César —decía el Profesor Campilli— vive en lo íntimo de los italianos como cosa actual y contemporánea, no como un simple hecho de la Historia, sino de la vida; y sobre todo porque el hombre que llevó a cabo entonces tan prodigiosas transformaciones y creaciones, vive otra vez en la Roma actual». «El sólo hecho de poder expresarme en mi idioma en un país ignorado de aquel imperio y tan lejos de Roma, hace recordar el lema «CIVIS ROMANUS», y nos inflama el corazón y nos deja atónicos y subyugados por su fulgor milenario».

El Profesor Campilli fué muy aplaudido por todo el público que tuvo el placer de oirle su admirable conferencia.

Por último, la bellísima señorita Graciela González Teuma, cantó deliciosamente, acompañada al piano por su Profesor el notable maestro Bovi, el Aria de Rigoletto «Caro nome» y un vals del maestro Arditi: «Il Bacio», siendo muy celebrados y aplaudidos por su deliciosa interpretación.

NO PODRA ASISTIR ESTE AÑO A LA PEREGRINACION A LA TUMBA DE SU ESPOSO, LA SEÑORA DE VICTOR MUÑOZ

La señora Esperanza R. viuda de Muñoz—de aquel inolvidable periodista que se llamó Víctor Muñoz—, nos escribe para comunicarnos que este año se verá imposibilitada de asistir a la peregrinación que a la tumba en que descansan los restos de su extinto esposo—que se efectúa todos los años, con motivo del Día de las Madres, por él instituído—a causa de tener gravemente enferma a su hija mayor.

Al mismo tiempo hace saber que guardará hondo agradecimiento a los que concurran a dicha peregrinación, y que estará con ellos espiritualmente.

Hubo recepción diplomática en la Cancillería

Personas que acudieron y a las cuales dispensó el Sr. Barnet cordial agasajo

Ayer, Jueves Diplomático, y de acuerdo con el Protocolo, el Secretario de Estado, señor José A. Barnet, recibió las siguientes visitas:

De los Ministros Plenipotenciarios de la República Dominicana, Excelentísimo señor Roberto Despradel, y de los Estados Unidos del Brasil, señor Carlos de Rostaing Lisboa.

De los Encargados de Negocios: de España, Su Señoría el señor Miguel Espeliús; de Noruega, Su Señoría el señor Terje Knudtzen; del Japón, Su Señoría el señor Takaharu Ito.

También del Cónsul de México en la Habana y Vice-Decano del Cuerpo Consular, señor Aurelio L. Gallardo; del doctor Domingo Romeu, Vicecónsul de El Salvador, secretario del Cuerpo Consular, y del señor Emilio Roelandts, Cónsul General de Bélgica.

TRATO DE ESTAFAR A UN COMERCIANTE

El comerciante Juan González Llerandi, que posee una bodega en Grau y Rivera, dió cuenta a la policía que esta madrugada dos individuos vestidos de soldados se le presentaron haciéndole una exigencia de 50 pesos, dándose a la fuga, cuando él trató de llamar a la policía.

Posee el nuevo subsecretario de Comunicaciones la absoluta confianza del Dr. Pelayo Cuervo

Durante más de 20 años ha trabajado en el Departamento. Se dispone a seguir laborando con el mismo celo y ocon el mismo entusiasmo. Entrega de un decreto sobre radio

En la tarde de ayer tuvo lugar en el despacho del Secretario de Comunicaciones, el acto de la toma de posesión del Sub-Secretario señor Gómez Rodríguez.

Este cargo había sido suprimido hace poco más de un año, pero el doctor Pelayo Cuervo, desde que fué nombrado Secretario de dicho departamento, estimó y así lo hizo saber muchas veces, que debía ser restituído y designarse para desempeñarlo a un funcionario que llenara las condiciones de competencia y honradez.

Por eso ayer, tan pronto fué firmada el acta de la toma de posesión dirigiéndose a funcionarios, empleados y amigos, recalcó el error que se había cometido con suprimir la Subsecretaría y expresó que había designado para la misma a un entusiasta colaborador, pues el señor Gómez Rodríguez, lo había demostrado en el tiempo que con él lleva trabajando, siempre con el mismo entusiasmo, sin flaquear un solo momento.

El Sub-Secretario señor Gómez Rodríguez, que lleva más de 20 años en el Departamento, dijo en breves frases que debía gratitud inmensa al doctor Pelayo, Cuervo por el inmerecido honor que le concedía designándolo para dicho cargo. Que en materia de comunicaciones estamos viviendo en el siglo XIX, comparado nuestro servicio con los de otras naciones, que han sido objeto de grandes reformas y de indiscutibles adelantos.

La presencia del doctor Cuervo —sigue hablando el señor Gómez— hombre jóven de extraordinaria energía y vigorosa mentalidad, me hace afirmar que pondrá nuestro servicio de Comunicaciones al nivel de los sistemas más modernos, y ello debe servir de justo orgullo a la par que de poderoso estímulo a cuantos laboramos con él.

Y terminó sus breves palabras el Sub-Secretario de Comunicaciones manifestando que ha de ser su auxiliar inmediato mientras él permanezca en el Departamento, para cuando cese en el cargo poder tener la satisfacción de haber cumplido con su deber.

Al acto de la toma de posesión concurrieron los Directores de Correos, Telégrafos y Radio, el Administrador de Correos de la Habana, señor Hierro; el Sub-Contador señor Borbolla; el Jefe del Personal, señor Elpidio Guzmán; señor Rodríguez Toymil, Jefe del Negociado de Telefonía; señor Pedro Pablo Torres, Jefe del Centro Telegráfico, señor Abelardo Novo, señor Serpa, Secretario Particular del doctor Cuervo, y otros muchos funcionarios que sentimos no recordar al trazar estas líneas.

VALIOSA FELICITACION

El Sr. Antonio Linares, antiguo y competente funcionario de la Secretaría de Comunicaciones, en la toma de posesión de su compañero el Sr. Gómez, nos hizo entrega de la siguiente declaración:

«Como devoto admirador del coronel Mendieta, como simpatizador y colaborador en cuanto está a mi alcance del Dr. Pelayo Cuervo y como fervoroso y antiguo empleado de Comunicaciones, me felicito de que en hora tan oportuna se haya restablecido el cargo de Subsecretario de Comunicaciones, que tan importante papel juega en la maquinaria administrativa de estos servicios, y más aún me felicito que tal designación haya recaído en nuestro compañero Sr. Francisco Gómez, que por sus condiciones, por sus conocimientos del Departamento y por su espíritu amplio y elevado de los problemas que desde hoy pesan sobre él, ha de conducirlo por sendas de progreso y bienestar para cuantos laboramos en estos servicios. Todos debemos prestar nuestro concurso a su gestión y a ello debemos guiar con entusiasmo nuestros pasos, seguros de que llegaremos a la meta de nuestras aspiraciones. Hacer de Comunicaciones un departamento modelo, que sea considerado y merezca los respetos de todos los habitantes de esta tierra.—Antonio Linares».

LA COMISION DEL RADIO

Ayer por la mañana estuvo en la Secretaría de Comunicaciones, con el objeto de hacer entrega del proyecto de decreto-ley que sobre radio le había sido encomendado, la comisión que integran los señores Eduardo Chibás, Dr. Carlos Gárate Brú, Dr. Martínez Giral, Ing. Luis de Sena e Ing. Eduardo Gastón.

El proyecto de decreto-ley sobre legislación de radio, que fué entregado al Dr. Cuervo Navarro, consta de unas treinta páginas y unos cien artículos, y en él se encuentra todo lo más moderno que en esa materia se ha escrito. Señala que las estaciones deberán ser de nativos, y prohibe las estaciones más potentes de 250 w., en el perímetro de las ciudades, y que el 25 por ciento de las horas de radio se dedique al anuncio. Respeta el derecho de propiedad intelectual y trata también de las inscripciones de las horas de trasmisión, bien sea comercial, de música, etc. Prohibe, asimismo, a los dueños de aparatos receptores, de establecimientos o casas particulares, elevar el volumen del sonido para evitar molestias a los vecinos o transeúntes y fija canales abiertos en honda corta y larga para oír las transmisiones del extranjero. También regula el funcionamiento de las estaciones de aficionados y, por último, crea la Comisión de Radio, ante la cual se podrá recurrir en alzada en contra de las disposiciones de la Dirección de Radio.

En Palacio se asegura que la Tacha afectará tan solo a los grandes culpables de la Tiranía

Parece que no eliminará de las actividades políticas a los que se vieron obligados a acoplarse a ella por circunstancias especiales. Seguramente se aprobará hoy

EL Secretario de Justicia, doctor Andrés Domingo Morales del Castillo, estuvo anoche en Palacio con el propósito de entrevistar al Presidente de la República.

La conferencia no pudo verificarse a causa de encontrarse recogido ya en sus habitaciones particulares el Jefe del Estado, quien regresó temprano de su finca, luego de haber conferenciado largamente, según informes, con el ex Senador por el Partido Popular, doctor José Manuel Cortina.

Interrogado el Secretario sobre la posibilidad de que se promulgue una Ley de Indultos con motivo de la festividad patriótica del día 20 manifestó que no ha formulado ningún proyecto en tal sentido, estimando que por el momento el Gobierno no está pensando en conceder esa gracia.

Hablando inmediatamente de la Ley de Tacha el doctor Andrés Domingo dijo que será aprobada en la sesión que celebrará el Consejo de esta tarde.

—¿Será muy amplia la Tacha?—preguntaron los periodistas.

—Menos amplia de lo que se estimó en principio que debía ser. Tengo entendido que se limitará exclusivamente a comprender a las personas que se destacaron como colaboradores extraordinarios del Machadato.

—¿Se discutirá también en esa sesión el problema de la Universidad?

—Si alcanza el tiempo para ello, será planteado.

CON EL DOCTOR AGUSTIN ACOSTA

El Secretario de la Presidencia fué entrevistado también por los repórters sobre la cuestión relativa a los indultos y declaró que el Gobierno, por ahora, no proyecta indultos ni amnistías.

El doctor Acosta dijo después, contestando a otra pregunta, que en Palacio no existía la menor noticia respecto de la renuncia del ingeniero Ruiz Williams como Secretario de Obras Públicas, a pesar de lo publicado por algún periódico de la tarde del jueves.

Confirmó el Secretario de la Presidencia que el Consejo resolverá esta tarde el asunto de la Tacha Política en un sentido bastante conservador.

Impresiones recogidas en Palacio respecto de la Ley de Inhabilitación Electoral que se proyecta, permiten decir que sus efectos alcanzarán «a los grandes responsables que inspiraron y dieron vida y forma a la Tiranía, no a los que se acoplaron a ella por circunstancias especiales.

EL SECRETARIO DE GOBERNACION

El doctor Maximiliano Smith habló anoche con los repórters palatinos, ratificando que el Consejo de esta tarde aprobará la Ley de Tacha Electoral.

REPARTIA PROCLAMAS

Por la policía fué detenido Cirilo Pérez, vecino de Perkins y Suárez, porque repartía proclamas subversivas.

Varios presos libertados por la Comandancia

La orden fué dada ayer por la tarde y se cumplió poco después en el C. del Príncipe

Recibiendo instrucciones del Gobernador Militar de la Habana, teniente coronel José E. Pedraza, el sargento Fernández de la Comandancia Militar, puso ayer tarde en libertad, a los siguientes detenidos:

Cándido Morán García; Carlos García Masuet; Abraham Perepra Rodríguez; Francisco Navarta Ruiz; Ramón Sagaito Raposo; Antonio Crescencio Duque Bernal; Patricio Llanes Miján; Antonio Llanes Miján; Octavio Irio Rivas; Dagoberto Capote Sánchez y Enrique Valiente Cobos, que se encontraban detenidos en el Castillo del Príncipe.

EL NUEVO ADMINISTRADOR DEL ACUEDUCTO

Dícese que el Administrador del Acueducto señor Quiñones, pasará a ocupar otro cargo fuera de esa dependencia, y que lo sustituirá en dicho cargo, el señor Fernando Jiménez Saladrigas.

Una carta aclaratoria de los hijos del desaparecido Dr. J. Brouwer Etchecopar

Los señores Julio y Enrique Brouwer Legañoa, hijos del desaparecido doctor Julio E. Brouwer Etchecopar, nos han remitido una carta solicitando aclaremos una información publicada erróneamnete sobre el fatal deseniace de su padre.

Hacen constar dichos señores que el autor de sus días, nunca se ha visto envuelto en causa criminal alguna, así como que tampoco era esposo de la señora Ernestina Lecuona y sí cuñado, por estar ella casa con su hermano el doctor Juan B. Brouwer Etchecopar.

Gustosos hacemos la aclaración a tan distinguidos señores por ser de justicia lo que solicitan.

Dicen los empleados de «Las Delicias del Carmelo» que el dueño es acusado injustamente

En horas de la noche de ayer visitó nuestra redacción una nutrida comisión de empleados del establecimiento «Delicias del Carmelo», integrada por los señores Mariano Ugalde, Teresa Novoa, Aurelio García, Francisco García, Augusto Otero y Eduardo González, con el propósito de declarar públicamente que estiman injustificada la acusación que se ha hecho al dueño de violar la legislación sobre las ocho horas de trabajo y del jornal mínimo.

Nos informaron nuestros visitantes que por ella se encuentra recluído en el Castillo del Príncipe y que los cargos son absolutamente inciertos, puesto que ganan el sueldo que corresponde y trabajan solamente las horas que se fijan en la ley en vigor.

En consecuencia nos rogaron que interesáramos, por medio de nuestras columnas, la libertad de su patrón, que creen de justicia, a lo que accedemos gustosamente.

M.E.C.D. 2016

Mantiene la Cancillería sus derechos

No se doblegará de ningún modo ante la de Comercio. Defenderá sus posiciones

Funcionarios de la Secretaría de Estado, hablando sobre el proyecto de reorganización de la de Comercio, han manifestado que el Secretario de aquel Departamento se opondrá, decididamente, en el Consejo, a cuanto en dicho proyecto tienda a invadir su terreno y campo de acción, restringiendo o limitando la actuación mundial que le corresponde, ya que tiene a su cargo los asuntos internacionales y la facultad de abrir mercados y concertar convenios y tratados, para lo que cuenta con personal técnico excepcional y competente y desarrolla su labor por medio de 152 oficinas diplomáticas y consulares, servidas por más de 230 funcionarios experimentados, encontrándose al frente de nuestras relaciones exteriores un hombre que, como el Sr. José A. Barnet, es uno de los más celosos y antiguos diplomáticos, con más de treinta años de servicios, procedente de las filas consulares, que conoce personalmente los mercados y sus necesidades y ha recorrido tres de los más grandes continentes. Abundando en lo dicho anteriormente, el hecho de que, como se ha expresado, es la Secretaría de Estado la competente para los asuntos de carácter económico y comerciales internacionales, por lo que de disminuirse sus atribuciones, se provocarían conflictos de orden exterior con perjuicio de la soberanía de la nación.

Un ex-oficial fué detenido por la Policía

Trabajaba ahora en la Secretaría del Trabajo, y está acusado de provocar desórdenes públicos

El sargento Camacho, de la Sección de Investigaciones, procedió en el día de ayer al arresto del señor Jacinto Llaca Argudín, ex-capitán del Ejército Nacional y actual empleado de la Secretaría del Trabajo.

Se encontraba reclamado en la causa 563, de 1935, por desorden público, por el Tribunal de Urgencia número Dos, siendo enviado al Castillo del Príncipe a disposición de dicha autoridad judicial.

FARMACIA
Y DROGUERIA
TAQUECHEL
DE TURNO LOS VIERNES
TELF A-2141 Obispo 27

FARMACIA
DROGUERIA
DE
"JOHNSON"
DE TURNO LOS LUNES
Obispo Nº30 TELEFONO-A-2129.

LA MAYOR
35 EDIFICIOS
700 EMPLEADOS
SARRÁ
DROGUERIA
ABIERTA TODOS LOS DIAS
TODA LA NOCHE LOS MARTES
A-8026 A-3641

FARMACIAS de turno hoy

VIERNES

HABANA.

Ave Italia (Galiano) 9-B . . M-1500
Ave. Menocal (Infanta) y San José U-7074
Ave República, (San Lázaro) 388 . . . . . U-6774
B.Masó (Escobar) y Peñalver M-5450
Fernandina 77 . . . . . M-5365
Finlay (Zanja) y Soledad . . U 6729
F. V. Aguilera (Maloja) y S Nicolás A-2345
Gral. Aguirre (Animas) e Industria M-4040
Gral. Alemán (San Nicolás) y Gloria M5222
Gral. Alemán (San Nicolás) y Maloja M-2077
San Mariano y Figueroa . . . I 4333
Gral arrillo y Campanario . . M-4588
Gral. Quintín Banderas y Corrales M-4666
Gral. Suárez (San Miguel) y Oquendo U-6936
Habana 137, entre Paula y San Isidro M-4604
M. M Delgado (Lealtad) y Animas M-4480
Leonor Pérez (Paula) 85 . . M-4128
Máximo Gómez (Monte) 2 . M-9400
Padre Varela (Belascoaín) y Salud U-2882
P Varela y P. Gómez (Corrales) M-5427
Pi Margal (Obispo) 27 . . . A-2141
Zenea (Neptuno) y Ave. de Bélgica M-2277
Zenea (Neptuno) 145 . . . U-6720
Zenea (Neptuno) 230 . . . U-1818
Pedro Pérez (Lamparilla) y Villegas M-5718
Suárez esq. a Esperanza . . M-4622

VEDADO

AVe. España (Calle 17) entre E y F F-6222
19 entre 14 y 16 . . . . . F-6211
23 entre J e I F-6100
Zapata 128 . . . . . F-6002

VIBORA

10 de Octubre (J. del Monte) 614 . . . . . I 7242
Estrada Palma 59 . . . . . I-7591
Pocito y Reyes X-2351
San Mariano y Figueroa . . . I-4338

JESUS DEL MONTES Y S. SUAREZ

10 de Octubre (J. del Monte) y Rodríguez X2247
Pocito 16 . . . . . X-1500
Santos Suárez y Serrano . . I-7609

LUYANO

M Fernández de Castro (Luyanó) 48 . . . . . X-2348
M. Fernández de Castro (Luyanó) 130 . . . . . X-3068
Rosa Enriquez 50 . . . . . X-3883

CERRO.

Calzada del Cerro 440-C . . . M-4230
Salvador y Bellavista I-7214

NOTA—Este grupo deberá prestar servicio público todo el día y toda la noche de los domingos siguientes: Febrero 3, Marzo 17, Abril 28, Junio 9, Julio 21, Septiembre 1, Octubre 13, y No-

HABANERAS

LA MODA ACTUAL

SENCILLO TRAJE DE SPORT

Norma Shearer, la admirada artista de la pantalla nos presenta un bello conjunto de playa que favorece mucho a la mujer y es el traje preferido para estar en la arena o a bordo de un yatch.

El pantalón es de lana blanca, de una forma ancha en su borde inferior, mientras la blusa, de cuello marinero, es de una tela lavable. Los zapatos, botones y detalles del cuello también son de color azul marino con la boina blanca.

TINTE PARA EL CABELLO

Hay mujeres que por tener un tipo fino y delicadas maneras, les sienta a maravilla el pelo blanco, recordando en sus facciones aquellas mujeres de la época de María Antonieta.

Pero la mayoría de ellas al empezarle a salir las canas se avejentan de tal manera que parecen diez años mayores de lo que en realidad son.

Ya no hay problema ni preocupación por este motivo, cuando existe un salón de belleza tan completo como el de **Madame Biedak,** en Neptuno 199, cuya especialidad está, precisamente, en aplicar los tintes tan perfectos que parece el color natural.

LA INFLUENCIA DE LOS ESTILOS

Es curioso que los grandes creadores de la moda se inspiren todos, trabajando en secreto, en las mismas líneas y siluetas, además de los estilos que a veces brotan de la misma fuente.

Este año hemos visto que la nota culminante de la moda ha rodeado los estilos orientales, mostrándonos algunos creadores, como **Alix,** la influencia de esa moda en muchos de sus modelos más destacados, tanto en los trajes como en los detalles para la casa y las comidas.

En los rajes de playa y en los grandes botones de plata que coloca en sus trajes de **jersey, Schiaparelli** hábilmente adoptó el drapeado de la cabeza del lejano Oriente. notándose también esta tendencia en sus trajes y modelos de abrigos.

Heim, prácticamente, se apropió el **burnouse** de una nómada del desierto, colocándolo en los hombros de uno de sus modelos más bellos y celebrados que lucía debajo de la capa un traje elegantísimo de baño.

Se recordará que hace poco hubo una Exposición Colonial en Francia, donde se introducía en todos sus aspectos la línea y colores orientales. Esto, sin duda, fué el motivo por el cual los **couturiers** dirigieron sus miradas al Este, ocurriéndoseles los adornos en los hombros y sombreros que fué el principio, influyendo luego la bellísima Maharanhee de Kapurthala, quien tuvo un éxito colosal en la buena sociedad de París el año pasado.

CERA MAGICA DE BELLEZA

Cuando las manchas de la piel se hagan perceptibles, que afeen el cutis por causa del sol o de otro motivo cualquiera, lo más indicado es aplicar la **Cera Aseptine,** que hace cambiar la piel completamente, evitando la molestia de que se note.

Bastará lavarse bien la cara con el **Jabón Tokalón,** cubriendo luego la piel que se desee cambiar con la cera, quitándola a los pocos minutos con un paño de hilo, teniendo cuidado de frotar la piel para que penetre en los poros. Luego se extiende nuevamente otra capa más fina y se deja toda la noche, quitándola por la mañana con agua tibia.

S U E Ñ O

Un sueño largo de esos en que gozamos mucho
un sueño largo lleno de estímulos de amar,
un sueño hermoso lleno de imágenes de anhelos
hechos tangibles, al mago influjo del soñar.

Dormirnos una noche sin despertar más nunca
saboreando por siglos la grata dualidad
de amar ardientemente, sentir de un mismo modo
y no saber más nunca de aquella soledad.

Le tendería a tus brazos los míos anhelantes
te prendería a mi sueño en un éxtasis pleno
y logrado el acorde de nuestra idealidad

no habría gestos amargos, cansados, vacilantes
porque de amor bendito nuestro espíritu lleno
marcharíamos del brazo a la felicidad.

Esther COSTALES de VERDURA.

MENU DEL DIA

Almuerzo	Comida
Clover club cocktail.	Canta'oup.
Tortilla de jamón y cebolla.	Puré de plátanos.
Ragú de carnero.	Croquetas de langosta.
Arroz blanco. Platanitos fritos.	Guinea con vino tinto.
Ensalada de legumbres.	Ensalada de lechugas.
Arroz con leche.	Cascos de naranjas.

RECETAS DE COCINA

Salsa de Remolacha

Se hace una mayonesa con cuatro huevos y aparte se tiene una remolacha grande hervida, pasándose por un jibe o colador fino, añadiéndola a la salsa sin dejar de batir. Esta salsa se presta para acompañar a los fiambres.

M. R. de FONTANILLS.

Lea y Anúnciese en el periódico AVANCE

Ocupó la Policía parte de un automóvil robado y detuvo a varias personas por ese delito

El chofer que estaba vendiendo el vehículo a pedazos, acusó a un abogado, diciendo que se lo entregó para que lo fraccionara y lo vendiera sin dejar ninguna huella

Los vigilantes Rodríguez y Tomás Ruiz, delegados a las órdenes del capitán Herrera, al mando de la Séptima estación, recibiendo instrucciones del teniente Pino, supervisor militar del Tercer Distrito, arrestaron y presentaron en la mañana de ayer ante el juez de instrucción de la Sección Cuarta, al Dr. Rogelio Hernández Arocha, abogado, de 33 años de edad, vecino de Valle 29; Adolfo Cortina Pérez, de la Habana, de 21 años de edad, chofer, con domicilio en Santa Rosa 2, en el Reparto Rocafort; Juan Palacios Hernández, de 52 años de edad, dueño del rastro «La Caridad», situado en Güines número 5; José Muñoz Braojos, de 38 años de edad, empleado, con domicilio en Beltrán 5, en Jacomino, por estar complicados en el asalto y robo de que fué víctima el chofer Francisco Denis Gil.

LAS ACTUACIONES

Según aparece de lo actuado por la Policía, el día 23 de julio último, transitando el chofer Denis Gil por la calle 19 entre F y G, en el Vedado, fué asaltado por varios individuos que lo despojaron del auto que conducía, BN-263, propiedd de Nicolás González Alonso, vecino del garage situado en San Rafael 141, quien lo apreció en la suma de 650 pesos, dando cuenta del hecho a la Policía.

Desde entonces la Policía comenzó sus investigaciones hasta ayer, que logró ocupar parte de las piezas del vehículo en poder de los detenidos.

Hizo constar en acta el chofer Cortina, que recibió de manos del Dr. Hernández Arocha, el automóvil a que se hace referencia, con la condición de que lo fraccionara y sus piezas las vendiera por separado, con motivo de estar circulado por la Policía, lo que realizó vendiendo parte del mismo a los otros acusados, mediante recibo que les firmó.

Por su parte expuso el Dr. Hernández Arocha, que no era verdad lo expuesto por el chofer Cortina, a quien sí es cierto le había entregado un automóvil de su propiedad para que lo vendiera, pero no el que se menciona en las actuaciones, suponiendo que al verse descubierto, lo acusara por suponer que de esta manera saldría mejor librado en el hecho que trataba de imputársele.

Los otros detenidos alegaron que las piezas que le habían sido ocupadas por la Policía, las adquirieron de Cortina, quien se las vendió mediante recibo que les firmó.

LA SOCIEDAD ECONOMICA DE AMIGOS DEL PAIS FORMULA UN VOTO PRO UNIVERSIDAD

Telegrama al Sr. Presidente de la República:

«Consecuentes con nuestra exposición en favor de la educación pública, enviada a usted en primero de febrero, la «Sociedad Económica de Amigos del País» le ruega que al resolver el problema universitario se mantenga la bicentenaria Universidad de la Habana.—**Eligio de la Puente,** presidente».

Una denuncia aprobada pero no atendida

Los vecinos de Arroyos de Mantua llaman la atención del Secretario de Hacienda

De Arroyos de Mantua se nos informa que por los primeros días del mes de diciembre del pasado año, los comerciantes de dicho pueblo, por medio de uno de sus miembros, formularon denuncia ante el Sr. Secretario de Hacienda, de una manera razonada, contra el Delegado de Aduana, por diversos hechos delictuosos. Meses después, fué enviado a ese lugar el Inspector de la Sección correspondiente de esa Secretaría Sr. Rubén Mena, para llevar a efecto la investigación de la denuncia. Y no solamente se comprobaron los hechos denunciados, sino que se le entregaron diversos documentos escritos de puño y letra del referido Delegado, en los cuales se comprobaban otros hechos delictivos.

Asimismo se ha denunciado que, transcurridos algunos días después de haberse marchado el referido Inspector investigador, vino el Delegado a esa capital y días después regresó al pueblo, alardeando de que a pesar de haberlo denunciado, nada le harían porque estaba respaldado por personas influyentes.

Nuestros comunicantes nos informan que no creyeron tales afirmaciones, por cuanto se le inició expediente de separación al acusado, pero, en vista del tiempo transcurrido sin resolución, la industria y el comercio de Arroyos de Mantua se han dirigido al Honorable Presidente de la República y al Secretario de Hacienda en demanda de atención a su queja.

Estos informes nos los envía persona de toda nuestra estimación y crédito, cuya seriedad no permite dudas acerca de lo informado, y por ello nos hacemos eco de la justa demanda de las clases solventes de un pueblo, para que nuestras Autoridades procedan en justicia, como estos tiempos de ansias populares de reparación, lo demandan con más urgencia que nunca.

TREINTA Y DOS MEXICANOS HAN SIDO EXPULSADOS DE COLORADO. TENIAN 3 PESOS

TRINIDAD, Colorado, mayo 9. (AP.).—Hoy fueron llevados hasta la frontera de Nuevo México, treinta y dos mexicanos (hombres, mujeres y niños), que iban a trabajar a los campos de remolacha azucarera del Norte de este Estado, por considerar el Gobernador que pronto se habrían convertido en carga pública. Los viajeros tenían por todo capital, el camión en que viajaban, y tres pesos.

Divagaciones Sobre el Turismo

Por el Dr. After MARCH

DE continuo oímos y leemos opiniones, muchas de ellas sorprendentes por lo infantiles o por lo absurdas, relacionadas con el turismo. Ciertamente ninguna otra materia debiera ocupar la atención de Cuba y de los cubanos con más entusiasmo. El turismo debiera ser no ya la segunda, como de continuo se afirma, sino la primera zafra, por lo que tiene de lucrativa, de honrosa y de progresiva entre todas las industrias que pueden y deben explotarse en Cuba.

La zafra azucarera, aun cuando llegase a permitirnos vender anualmente tres millones de toneladas de azúcar con un promedio de utilidad de un cuarto de centavo por libra, dejaría a la República un beneficio de dieciocho millones de pesos que ingresarían en los bolsillos de las seis u ocho mil personas que tienen interesado su capital en este negocio. Observemos que de las personas y entidades que manejan esa especulación más de las dos terceras partes son extranjeros que radican fuera de nuestro territorio y comprenderemos que, aparte del dinero que se riega por concepto de sueldos y jornales, la cantidad líquida que viene a aprovecharnos de la ganancia obtenida resulta insignificante.

Consideremos en cambio los seiscientos cincuenta millones de pesos que en sólo esta temporada invernal han ingresado en el territorio de la Florida como producto del turismo y nos quedaremos atónitos al calcular que más de la mitad de esa suma fabulosa ha constituído la ganancia durante cuatro meses de esa península que, siendo bella, se encuentra muy distante de poseer los atractivos de clima, de salubridad y de belleza que ofrece nuestra tierra privilegiada. Y cuéntese que esa suma, que se distribuye equitativamente entre todos los habitantes de la península floridana, no incluye las cantidades que invierten los visitantes en la adquisición de tierras y de casas, construcción de edificios, etc., etc., en lo cual sería incalculable la cantidad que se invierte. Doscientos mil turistas que se renovasen durante los cuatro meses de invierno, con un promedio de gasto de cinco pesos diarios por persona, lo que es una bagatela, invertirían en el país veinte millones de pesos de los cuales la mitad sería beneficio neto para la economía nacional; esto sin contar las compras en los establecimientos y la adquisición de propiedades que es legítima consecuencia del paso de los pudientes por los lugares que les complacen.

Demostrado que el turismo resultaría, de ser debidamente atendido, la primera zafra de Cuba, probemos ahora que esa industria es la más honrosa, para lo cual nos bastará considerar el honor que recibe el país que es capaz de atraer con nobles motivos la atención de los habitantes de otras regiones y, si queremos una mayor evidencia, contemplemos el ardor con que se disputan las naciones más civilizadas, Francia, Suiza, Alemania, Italia, etc., el prestigio de atraer el concurso más numeroso de extranjeros. Desde las más viejas civilizaciones figuraron como ciudades más florecientes aquellas que supieron atraer con su grata hospitalidad a los pueblos extraños con quienes cambiaron su cultura y su comercio, incrementándolos recíprocamente.

Y por lo que se refiere a la afirmación que hemos hecho de que el turismo es la industria más progresiva, bástenos considerar hasta dónde podría llegar Cuba en el centro del continente americano, a unas horas de un país rico y amante de los viajes que cuenta con ciento veinte millones de habitantes y dotada como se encuentra, del clima más dulce, del cielo más luminoso, de la tierra más fértil y fascinadora, del ambiente más saludable y con una historia llena de bellas tradiciones y de ingentes heroísmos. Cuba podría llegar a recibir un millón de viajeros que la dejasen un beneficio fabuloso y que darían a conocer por todos los ámbitos del mundo los encantos de este paraíso terrenal que la Providencia quiso regalarnos.

Pero el turismo, como todo elemento de producción, hay que cultivarlo adecuadamente. Pensar que con un bar bien abastecido de licores, cabarets más o menos escandalosos, una mascarada híbrida de animación y de arte y con hacerle los honores a una estrella de cine invirtiendo en el fomento de esa industria cantidades ridículas puede hacérsela prosperar, es un absurdo.

Los estímulos del que viaja no pueden ser tan pequeños. Nadie abandona las comodidades de su casa para gozar de esos placeres frívolos cuando no del todo condenables.

Es más: el turista que viaja impulsado por esos atractivos es viajero que no merece la pena de nuestras atenciones. El que realmente abandona su país para hacerse deseable en otro es preciso que se encuentre movido por anhelos más altos. Y así lo entienden todos los pueblos que cultivan ese negocio, los que pretenden atraer a sus visitantes por la dulzura de su clima, por la belleza de sus paisajes, por lo típico de sus costumbres, por el interés de sus tradiciones históricas, por la grandeza de sus monumentos, por la riqueza de su arte, por el adelanto de su industria, por el desarrollo de su agricultura y de su comercio, por la salubridad de sus montañas, por la distinción de sus playas, por el valor curativo de sus estaciones termales, por la cultura acumulada en sus bibliotecas, en sus museos, en sus universidades, en sus laboratorios.

Sí es verdad que estos pueblos proporcionan casinos y competencias y distracciones a sus visitantes, pero esto es sólo un elemento secundario que se utiliza al efecto de hacerles más grata la estancia y para hacer ésta más prolongada aumentando así los beneficios, pero, repitámoslo una y mil veces: el estímulo para atraer al turista tiene que ser noble y no pequeño como el de ofrecerle unas cuantas diversiones más o menos recomendables.

Si se hiciese una estadística de los turistas que invaden Europa todos los años podría comprobarse que más del noventa por ciento se mueven hacia el viejo continente en busca de las aguas medicinales Vichy, Vittel, Carlsbad, Baden Baden Kissingen, Spa, Monte Catini, Mondariz, etc., etc., en busca de playas apacibles y elegantes, en anhelos de tradiciones históricas, de curiosidades artísticas, en deseos de consultar al clínico famoso, etc., etc., sin que ni siquiera el diez por ciento restante vaya movido por el ansia infantil de asistir a una competencia automovilística o a una carnavalada más o menos fastuosa.

La materia de que tratamos requeriría muchos capítulos. Bástenos por ahora con deshacer el erróneo concepto de que las diversiones nos van a traer turismo provechoso. El que se mueve por esas causas es un material poco aprovechable.

Hagamos propaganda por nuestro clima el más dulce de la tierra, por nuestros campos los más bellos, por nuestras playas las más apacibles y rumorosas, por nuestros manantiales curativos tan eficaces como los más afamados del extranjero, por nuestras estadísticas de salubridad, de trabajo y de cultura; exaltemos nuestras virtudes de hospitalidad que tanto nos distinguieron siempre, hagamos que la Secretaría de Obras Públicas invierta el dinero del Erario en propiciar buenos caminos a nuestros balnearios y playas y montañas pintorescas, gastemos en anuncios y folletos el dinero necesario utilizando para su difusión al cuerpo consular de la República y de esa manera, además de convertir a Cuba en la meca hacia donde se dirijan todos los peregrinos que salen en busca de salud o de belleza, habremos logrado, en muy pocos años, con el mismo, dinero que nos traigan nuestros visitantes del Norte, pagarles la deuda pública y privada que a ellos nos sujeta y habremos creado, sobre bases sólidas, una industria, la del turismo, que nos dé honor y provecho ininterrumpidos y cada día más crecientes.

¿INDIGESTO?
Tome MAGNESIA BISURADA
Suprime el malestar y restablece la normalidad del estómago porque neutraliza la acidez.
ALIVIA EN 3 MINUTOS

CRUCIGRAMA

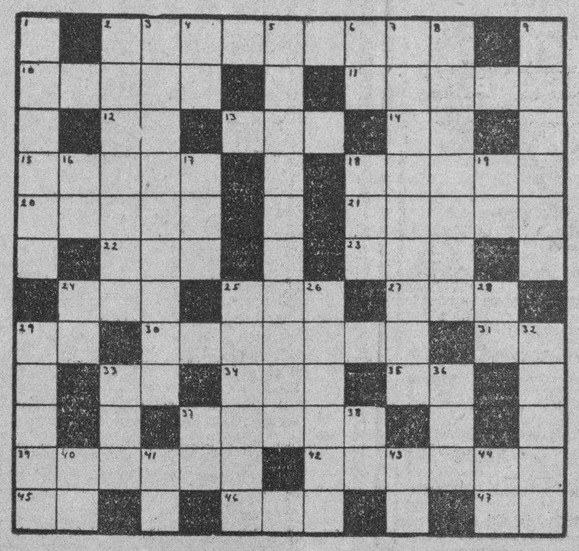

HORIZONTALES

2.—Archipiélago de la Micronesia.
10.—Roedor parecido al castor.
11.—Instrumento de agricultura.
12.—Interjección.
13.—Uno (en inglés).
14.—Artículo.
15.—Ciudad de Inglaterra, en el condado de York.
18.—Planta aroidea, de flores amarillas y raíces de olor suave.
20.—Prenda de tela, piel o punto para cubrir la cabeza.
21.—Cubeta o candiota.
22.—Escuchar.
23.—Baile.
24.—Río de Alemania.
25.—Altar.
27.—Aire popular de las islas Canarias.
29.—Nombre de letra.
30.—Armadura.
31.—Número romano.
33.—Señor.
34.—Nombre femenino.
35.—Dpton.
37.—Militar y escritor español, inventor de diversos aparatos topográficos.
39.—Publicista ruso, apóstol del panslavismo.
42.—Parte vasta del lino o del cañamo.
45.—Fórmula de la plata.
46.—Cólera.
47.—Contracción.

VERTICALES

1.—Planta salsolácea, comestible.
2.—El más elocuente de los oradores romanos.
3.—Asistir como padrino a una persona.
4.—Voz que se usa repetida para arrullar a los niños.
5.—Nuevo nombre dado a la ciudad de Petrogrado.
6.—En la (antiguo).
7.—Alcaloide muy venenoso que se extrae de la nuez de areca.
84—Aumentativo de la sala (pl.)
9.—Cubierta interior de la flor completa.
16.—Río en la provincia de Lugo.
17.—Río de Galicia.
18.—Amarro.
19.—Nota musical.
24.—Diptongo.
25.—Ciudad de Italia, en la provincia de Salerno.
26.—Arbolito ericáceo, de hermosas flores venenosas.
28.—Diptongo.
29.—Escritor alemán contemporáneo.
32.—Alveo o cauce artificial.
33.—Tercer hijo de Adán y Eva.
36.—Terminación de diminutivo.
37.—Igual al 16.
38.—Naipe.
40.—Fórmula de la plata.
41.—Nombre de letra.
43.—Interjección.
44.—Sí aba que repetida resulta un apodo familiar.

Solución al Crucigrama anterior

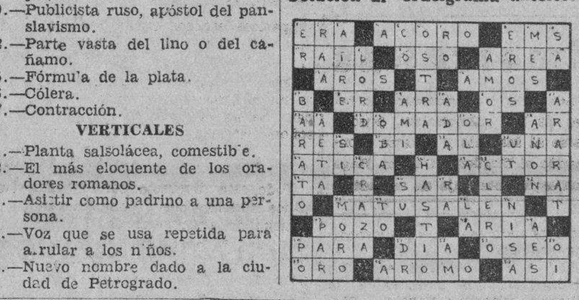

Desean los colonos que la Ley de moratoria no favorezca los ingenios que no hicieron zafra

Denuncian, además, que varios que sacan sus azúcares por la Isabela, no cumplen las leyes

«Por Cuanto: A las Secretarías de Agricultura y del Trabajo les está encomendado velar por el cumplimiento de las disposiciones de la Ley No. 9, así como por el de las demás leyes, que tienden a proteger y salvaguardar los intereses de los colonos.

Por Cuanto: Los Ingenios que embarcan sus azúcares por el puerto de Sagua la Grande, estén dejando de cumplir, en su mayor parte, las citadas disposiciones, con el perjuicio consiguiente de los intereses que las referidas leyes han tratado de proteger.

POR TANTO:

SE ACUERDA: solicitar de las citadas Secretarías de Agricultura y del Trabajo, que designen Delegados de las mismas, a fin de que, investigando los hechos que se denuncian, rindan informes con el resultado de los mismos a sus respectivas Secretarías, a los efectos que procedan.

Santa Clara, mayo 2 de 1935.

Dr. Miguel Angel Romero,
Presidente.

El texto de la otra moción dice así:

Por Cuanto: La vigente Ley de Moratoria Hipotecaria, establece condiciones en favor de los Ingenios en activo, que por tal circunstancia, contribuyen al trabajo y prosperidad de las comarcas donde están enclavados.

Por Cuanto: Existen algunos Ingenios que vienen disfrutando de tales beneficios, y se mantienen inactivos, restando a la localidad donde están enclavados los beneficios a que ésta tiene derecho, y que fué, en términos principales, el objeto de la citada Ley de Moratoria Hipotecaria, limitando sus actividades los ingenios que se encuentran en esta situación, a actuar como contratistas de sus propias cañas, explotando y beneficiándose con las cuotas que corresponden a sus colonos.

POR TANTO:

Se acuerda, recomendar al Comité Ejecutivo Nacional, que interese del Gobierno de la República que los beneficios de la citada Ley de Moratoria no sean aplicables a los Ingenios que hayan dejado de moler en la pasada zafra, o no muelan en las venideras.

Santa Clara, mayo 2 de 1935.

Dr. Miguel Angel Romero,
Presidente.

Tres estudios en la Academia de Ciencias hoy

Los doctores Rafael Nogueira, Puente Duany y Cándido Hoyos tienen 3 magníficos temas

A las cinco y media de la tarde de hoy, viernes, celebrará sesión pública ordinaria la Academia de Ciencias Médicas, Físicas y Naturales de la Habana, en sus salones de Cuba número 84-A.

Dicha sesión se desarrollará con arreglo a las siguiente orden del día:

1. Lectura del acta.
2. Biirragia post-colecistectomia, por el Dr. Rafael Nogueira.
3. Nuevo método diagnóstico de los tumores del seno por medio de la sensación tactil que se obtiene al puncionarlos, por el doctor Nicolás Puente Duany.
4. Resultado de las investigaciones judiciales por envenenamiento en la incineración, por el doctor Cándido Hoyos.

Sesión de Gobierno

Premio Dr. Suárez Bruno.
Asuntos pendientes.

MENOR INTOXICADA CON CREOLINA

En el Segundo centro de socorro fué asistida ayer de graves síntomas de envenenamiento, Cecilia Gutiérrez Vila, de la Habana, de 4 años de edad y vecina de San José 193, que se produjo casualmente al ingerir, según sus familiares, un poco de creolina.

Son cubiertas las vacantes en la S. Geográfica

Nombres de las personas que han sido seleccionadas para dichos puestos. Vacaciones

En Junta General celebrada por la Sociedad Geográfica de Cuba el pasado lunes, en su domicilio del antiguo Colegio de Belén, se tomaron importantes acuerdos que nos parece de interés reseñar.

Presidió la junta el propio Presidente de la corporación, ingeniero Juan Manuel Planas, acompañándolo en la mesa el Secretario General, Dr. Pedro M. G. Chacón, y el Tesorero, Dr. Oscar Barinaga. Entre los demás socios asistentes se encontraban las doctoras Isolina de Velasco de Millás y Guillermina Portela; los ingenieros José Carlos Millás, Enrique J. Montoulieu, Eduardo I. Montoulieu, Félix Malberti; los doctores Julio Morales Coello; Rogelio Fuentes, Horacio Abascal, Hermano León, Laudelino Trelles-Duelo; y los señores Andrés A. de Terry y José Conangla Fontanilles.

Excusó su ausencia el socio señor José A. Barnet, miembro del Consejo.

Abierta la sesión y leída que fué por el Secretario el acta de la anterior y aprobada, se dió lectura a la voluminosa correspondencia recibida y despachada por la Presidencia y la Secretaría, y se tomaron los siguientes acuerdos:

Felicitar al Socio de Honor, Dr. Carlos de la Torre y al Socio Titular, miembro del Consejo, Ing. José Carlos Millás, Director del Observatorio Nacional, por habérseles concedido e impuesto por el Sr. Presidente de la República la Orden Nacional de Mérito "Carlos Manuel de Céspedes", en sus grados de Gran Cruz y Comendador, respectivamente.

Contribuir al Homenaje a Pasteur, organizado con motivo del cincuentenario de la primera inyección antirrábica, con la cantidad de cinco pesos, lamentando que la Sociedad no tenga subvención ninguna oficial para poderlo hacer con mayor cantidad.

Felicitar al Dr. Julio Morales Coello, por haber sido electo Presidente del Comité Nacional Cubano de la Unión Geográfica Internacional, sustituyendo así al Ing. Juan Manuel Planas, cuyo exceso de labor no le permitía seguir actuando en la Presidencia de dicho organismo, quedando en él como Primer Vocal.

Admitir en calidad de Socio Titular al Sr. Luis Bustamante, de Cienfuegos, a propuesta de la Junta Directiva y cumplidos ya los requisitos reglamentarios.

Acto seguido se procedió a cubrir las vacantes ocurridas en el Consejo, eligiendo entre las ternas presentadas para cada una por la Junta Directiva. La elección dió el siguiente resultado:

Para el sillón número 30, vacante por fallecimiento del Lcdo. Alfredo Zayas, fué electo el Socio Titular doctor José María Zayas, conocido abogado de esta capital. Para el sillón 41, que ocupaba el Sr. Manuel Márquez Sterling, fallecido en diciembre último, fué electo el Socio Titular, señor Emilio Gaspar Rodríguez, actual Secretario del Trabajo. Para el sillón 44 que ocupó en vida el Dr. Jorge LeRoy, fué electo el Dr. Horacio Abascal, cuyas labores académicas son de todos conocidas. Para el sillón núm. 47, cuyo anterior ocupante, el Dr. Manuel Pérez Beato, ilustre historiador de la Provincia de la Habana, elegido recientemente Socio de Honor, fué designado el conocido y laborioso escritor señor José Conangla Fontanilles. Finalmente, para el sillón 48, que ocupó el señor Rafael Martínez Ibor, hoy Cónsul de la República en el extranjero, se designó al Dr. Francisco Ponte Domínguez, conocido abogado y escritor, cuya labor es tan conocida en Cuba como en México.

Sabiendo la Presidencia que los señores José Conangla Fontanilles y Dr. Horacio Abascal se encontraban en el recinto de la Sociedad, comisionó a los señores Ing. José Carlos Millás y Dr. Julio Morales Coello para ir a comunicarles la fausta nueva de su elección como miembros del Consejo y conducirlos al salón de actos. Su llegada fué acogida con calurosos aplausos y la Presidencia los saludó en nombre de los compañeros, deseándoles grandes éxitos en su nuevo cometido.

Finalmente se acordó, como en años anteriores, el receso durante el verano de las labores ordinarias de la Sociedad.

SUSCRIBASE Y ANUNCIESE EN EL «DIARIO DE LA MARINA»

M.E.C.D. 2016

VICHY HOPITAL
Para AFECCIONES del ESTOMAGO y del INTESTINO
Manantiales del ESTADO FRANCES
VICHY CELESTINS
AGUA DE REGIMEN DE LOS ARTRITICOS-DIABETICOS HEPATICOS, GOTOSOS
VICHY GRANDE GRILLE
ENFERMEDADES DEL HIGADO Y DEL APARATO BILIARIO
PASTILLAS VICHY ETAT, facilitan la digestión. Muy agradables. Las PASTILLAS con los COMPRIMIDOS y las SALES de VICHY ETAT completan el tratamiento de las AGUAS.

Viboreñas

UN SALUDO

El calendario señala para hoy las festividades de San Nicolás de Albergato, santo que tiene otras cuatro fechas; San Antonino y San Job profeta, Patrono de los cronistas sociales, desde que tanta paciencia necesitamos para hacer las relaciones de nombres de las figulinas, las que se ponen «bravísimas» si lamentablemente las olvidamos, lo que es natural, porque un «olvido» es algo muy «serio», si dicho olvido ha sido hecho en serio...

Y es muy extraño que entre mis incontables amistades ni un solo Job conozca, tal vez por eso son tantos los «impacientes» que desean siempre ver publicadas sus notas, de personal conveniencia generalmente, y sin pizca de agradecimiento después...

Son hoy los días de la bondadosa dama «Nicolasita» Hernández Vilaró, amante esposa del caballeroso amigo señor Juan M. Oriol López.

Tan estimados esposos vénse impedidos de recibir a sus relaciones sociales, y por su encargo lo dejo consignado.

Un estimado amigo está de días, el señor Nicolás Coloma y de la Torre, padrino con su distinguida esposa la señora Carmen Trelles Vidal, de la gentilísima figulina «Cuca» Solís.

No sé si el cumplido compañero Nicolás Coronado prefiere la fecha de su tocayo Albergato.

Y un ex-confrere, muy querido que ha sido mucho tiempo Cónsul en Alemania, «Nicolasito» Bravo y Puig.

El señor Nicolás Medina, esposo de la señora Isabel D'az González.

Muy presentes a todos tengo.

A BENEFICIO DE UNAS OBRAS PIADOSAS

Las distinguidas damas y señoritas que intervienen en el gran festival que se celebrará el día diez y nueve en Sans Souci, a beneficio de las obras piadosas de la Real y Muy Ilustre Archicofradía de los Desamparados, están laborando activamente y colocando muchos tickets, unos a tres pesos y cincuenta centavos, que es el importe del cubierto esa noche, con derecho a todos los demás atractivos, y un ticket económico, al precio de solo un peso, por la entrada.

Las personas que deseen contribuír a estas piadosas obras y se propongan asistir, pueden informarse por te teléfono F-4586 y quedarán complacidas.

AFECTUOSO SALUDO

Lo he recibido de una buena amiga que mucho estimo, después de haber pasado mucho tiempo de no haberlo tenido, de Madame Lucie, tan conocida por las familias, que siempre han visitado su acreditada casa de Neptuno ciento cuarenta, de la que háme hecho un expresivo ofrecimiento, de sus excelentes productos de belleza y de su desinteresada amistad, a la que desde hace muchos años he sabido corresponderle.

Madame Lucie, una tesonera incansable, que desde muy joven permanece con nosotros, más animosa que nunca, atiende diariamente a su numerosa clientela, con gran inteligencia y su refinado trato.

Yo le correspondo a su afectuoso saludo y le deseo muchos años saludables y de continuados éxitos.

UN EXTRAVIO

Por el que alguna señora o señorita permanecerá muy molesta, pues trátase de unas gafas que en su estuche han sido olvidadas en la casa del estimado amigo Isidro Teodoro García Ruiz, dueño de «El Kikirikí».

En dicho estuche está el No. de la fórmula de una casa de óptica y el nombre y apellido que corresponden a las iniciales E. V. y la persona que sea su propietaria puede reclamarla dando el nombre y demás detalles, que le será entregada inmediatamente por Isidro Teodoro.

LEOPOLDO FERNANDEZ DIAZ

Tan apreciable joven ha inaugurado su crónica social «Mundo Elegante», en la revista internacional cinematográfica «Hollywood».

Rinde pleitesía Leopoldo a dos distinguidas y bell'simas figulinas, una la señorita María Nogales Vallejo y la otra una linda Margarita, flor-sonriente, la distinguida señorita Bonachea Grave de Peralta.

Yo auguro al nuevo cronista muchos éxitos, pues es laborioso y cuenta con muchas y valiosas relaciones sociales en nuestra Ciudad Nueva.

Sirvan estas líneas como mi expresiva felicitación, acusándole recibo del número que de «Hollywood» me ha dedicado.

ANGELINA FERNANDEZ ACOSTA

Celebra hoy sus cumpleaños la gentilísima señorita Angelina Fernández Acosta, tan estimada y distinguida en los círculos viboreños.

Con tal motivo recibirá el homenaje de sus amistades, en flores y felicitaciones, como testimonio del aprecio y simpatía que se le profesa.

Nosotros consignamos nuestra más sincera congratulación, haciendo votos por su ventura.

UN PIC NIC

En el elegante saloncito «Guarina» de mi estimado amigo Alfredo Frigola, 10 de Octubre y Pocito, reuniéronse varias señoritas y jóvenes, y mientras saboreaban ricos helados y refrescos, trataron de la próxima celebración de un gran pic-nic en una pintoresca y cercana finca.

Como existe gran entusiasmo para esta fiesta, en próxima reunión quedará nombrada la comisión organizadora, precio de las parejas, y los demás pormenores, repitiéndose la reunión en dicho coquetón salón «Guarina».

SR. OCTAVIO PADILLO OROZCO

Desde hace unos días permanece recluído en el pabellón «Avelino González», tan entusiasta miembro de la Sección de Propaganda de la Asociación de Dependientes del Comercio, a causa de una molesta dolencia.

Asistido muy eficazmente, como lo es en esa gran clínica de «La Purísima Concepción», el más humilde doliente, es de esperarse que pronto recupere su salud.

Así son mis deseos, poder consignarlo cuanto antes.

REFERENTE A UNA RIFA AUTORIZADA

Varias estimadas personas me han preguntado referente a la rifa autorizada de una casa a beneficio de la Asociación Nacional de Enfermeras, cuyo sorteo se anunció para el día veinte del presente mes.

Como no puedo contestarles, pues no he tenido más noticias que las ya por mí publicadas, hace muchos días, les indico llamen a los teléfono F-2003 y F-4746, éste de dicha Asociación, y podrán obtener los datos que de mí solicitan.

MUY RETRASADA...

Así llegó a mi poder la nota que me fué remitida, aludiendo a la excursión efectuada por el Club Interrogación a la playa de Varadero, y la recibí tarde porque no todos los días vengo a esta redacción, y estaba depositada en mi buzón, tal vez, desde su debido tiempo.

Yo así lo tengo repetidísimas veces advertido, y he dicho que en mi residencia de 10 de Octubre No. 453, todo lo recibo a tiempo, y al no ser atendido, me veo impedido de ser complaciente, pues esa nota, de una fiesta celebrada el domingo, hubiera salido hoy, y ya era tan tarde...

No es mía la cuupa... á

EL RECIBO BAILABLE DE HOY

Muy animado promete verse el del próspero Club Deportivo de Santos Suárez, que empezará a las nueve de la noche hasta después de las doce.

Un buen conjunto musical lo amenizará.

Gracias a «Pepito» Alvarez, el Presidente, por su cortés invitación.

Urbano del Castillo.

. EN NEW YORK
VISITE EL HOTEL
HARGRAVE
112 WEST CALLE 72
UNA HABITACION DESDE $50.00 A LMES
DOS HABITACIONES Desde $70.00 AL MES
TRES HABITACIONES DESDE $85.00 AL MES
TODAS LAS HABITACIONES CON BAÑO

Almorranas
El tormento y sufrimiento tan terribles de las almorranas, pueden aliviarse al instante y curarse pronto usando el Ungüento Cadum. Haga por conseguir una caja en seguida.

Crónica Habanera

PETITE ESNARD

DEL GRAN MUNDO

Una ceremonia nupcial, selecta y distinguida, se celebrará el día quince del corriente, a las nueve y media de la noche.

Tendrá efecto en la Iglesia de San Juan de Letrán, y serán contrayentes la bellísima señorita Petite Esnard y el doctor Oscar Pina, parejita que disfruta de muchas simpatías en nuestros círculos sociales.

Han sido designados padrinos, la gentilísima Patria Pina, hermana del novio y el señor Julio P. Esnard, hermano de la novia.

Boda del gran mundo, que reseñaremos.

DE VIAJE

Rumbo a Nueva York, por un mes de temporada, embarcan hoy a bordo vapor «Pennsylvania», el señor David L. Maduro y su interesante esposa, Clara Marchena.

Van con ellos sus hijas, las graciosas señoritas Emma y Elsa Maduro.

Feliz viaje les deseamos.

NACIMIENTO

Con el feliz advenimiento de una encantadora niña han visto colmadas sus aspiraciones los jóvenes y simpáticos esposos Oscar Sánchez y Teddy Carrillo, tan bien relacionados en la sociedad habanera.

La señora de Sánchez fué asistida por el notable especialista, doctor José A. Ramírez Oilvella.

HERMES DIAZ DE MESA

Entre halagos y congratulaciones de sus muchas amistades de la sociedad habanera pasó su día ayer, la señora Hermes Díaz, bella y gentil esposa del señor Chito Mesa, persona muy estimada en esta casa.

Recibió muchas felicitaciones y flores innumerables.

LA GRAN FUNCION DE HOY

Todo está dispuesto para la magnífica función que, conmemorando el segundo aniversario de la fundación de la Hora Americana, ofrecerán hoy en el «Auditorium» los conocidos jóvenes Paquito Pérez Vich, Monchy de León, Armando Cuervo y Luis Goicoechea.

Esta función, cuyo programa extraordinario y variado hemos dado a conocer ya, dará comienzo a las nueve en punto de la noche.

Será algo original, ya que se trata de una trasmisión de la mencionada hora desde el hermoso escenario del «Auditorium», por el que desfilarán Orquesta, trovadores, cantantes, recitadores, interpretando números variadísimos.

La «Casa Trías», quien tendrá a su cargo decorar el escenario con plantas y flores, adornará también el gran vestíbulo, donde se instalará un micrófono para trasmitir los nombres de las personas que allí concurran.

No dudamos la sociedad habanera se dará cita esta noche en el «Auditorium».

OPERADA

Ha sido operada en la Asociación Cubana de Beneficencia, la señora Caridad González, distinguida esposa del coronel Celestino Baizán, Gobernador de la Provincia de la Habana.

Con el eminente cirujano doctor Ricardo Núñez Portuondo, intervinieron quirúrgicamente a la paciente, los doctores Monteavaro y Sotolongo, estando presentes el doctor Carlos Odriozola, hijo político del coronel Baizán y el doctor Pedro A. Castillo.

El estado de la señora de Baizán es completamente satisfactorio, lo que muchos celebramos.

(Continúa en la página SIETE)

SANATORIO
PARA ENFERMEDADES NERVIOSAS Y MENTALES DEL
DR. ARMANDO DE CORDOVA
Profesor de Enfermedades nerviosas y mentales de la Universidad Nacional
En una extensión de una caballería de tierra, con frondosa arboleda y jardines, donde los pacientes pueden hacer vida al aire libre. Arroyo Arenas.—Kilómetro 17 de la Carretera Central. Teléfono número 26.
Consultas en la Habana: Industria 122 esq. a San Miguel. Lunes, miércoles y viernes, de 3 a 5 y en el Sanatorio por la mañana.—Teléfono: A 6674.

✝

E. P. D.

LA SEÑORA

Isabel Bolaños Viuda de Cordovés

HA FALLECIDO

Después de recibir los Santos Sacramentos y la Bendición Papal

Y dispuesto su entierro para hoy, viernes 10, a las 4 y media de la tarde, los que suscriben, hijos, hermanos y demás familiares, ruegan a las personas de su amistad se sirvan acompañar el cadáver desde la casa mortuoria, calle 17 número 237, bajos, entre G y F, Vedado, al Cementerio de Colón, por cuyo favor les quedarán reconocidos.

Habana y mayo 10 de 1935.

Carola, Rigoberto, Aída, Cira y Lillian Cordovés y Bolaños; Quintín y Rosario Bolaños; Dr. Alberto Córdova; doctor Juan José Mestre y Dr. José Bisbé.

(No se reparten esquelas).
(Se ruega no envíen coronas).

POMPAS FUNEBRES
BERNARDO GARCIA
Zanja 75, esq. a Belascoaín. Telfs. U-7310, U-7650.

QUE distinta sensación la experimentada por estas dos personas. Una, pensando realizar economías, emprende la fatigosa labor de confeccionar su vestido... la otra, pasa un rato agradable, mientras adquiere uno de los sugestivos modelos que ofrecemos.

Además, el esfuerzo realizado por la primera de estas personas, no se ve premiado ni con el placer de quedar complacida, ni con la seguridad de haber economizado. Cuando Ud. se hace un vestido "se imagina como le va a quedar" y "calcula aproximadamente lo que le costará"...

...Cuando Ud. nos compra un vestido VE COMO LE QUEDA Y SABE CUANTO LE CUESTA.

Convénzase que es más cómodo, práctico y económico comprar nuestros vestidos.

APROVECHE HOY

Sea de las primeras en visitarnos para seleccionar "su vestido" antes que otra persona lo adquiera.

Sánchez y Arce
AMISTAD 76 frente al Ten Cents de San Rafael Tel. A-0481 - Habana

Defunciones ocurridas ayer en la Habana

Francisco García, blanco, 25 años, Hospital C. García, Tuberculosis pulmonar.

Graciela Sandoval, negra, 62 años, Reparto de las Yaguas, Arterio esclerosis.

Agripino Suárez, blanco, 30 años, Luz 4. Tuberculosis pulmonar.

Victoriana Vergoyo, negra, 90 años Lamparilla 51. Gangrena senil.

Chang Ba Amarilla, 52 años, Dragones 92. Miocarditis aguda.

Juana Francisca Mesa, mestiza, 72 años, Delicias 84, Arterio esclerosis.

Marcelino Hernández, blanco, 51 años, Hospital Emergencia. Ulcera duodenal.

Faustina Padrón, blanca, 26 años, La Esperanza, Tuberculosis pulmonar

Alfredo Vinajera, negro, 50 años, Hospital C. García, Tuberculosis pulmonar.

Eusebio Hernández, blanco 11 años; Tulipán 16. Empiema.

Pedro Ruíz, negro, 1 año. Hospital G. García, Bronquitis aguda.

Caridad Llerena, negra, 53 años, Tulipán 16, Insuficiencia aórtica.

Aurelia Escalona, negra, 46 años, Hospital C. García. Endocarditis reumática.

Enrique del Río, blanco, 76 años. Sta Irene 35, Arterio esclerosis.

Enrique Trujillo, blanco, 1 mes Picota 2, Toxi infección intestinal.

José A. Puig, blanco, 40 años, Hospital C. García, Sífilis terciaria.

Antonio Alonso blanco, 41 años, H. C. García, Neoplasia laríngea.

María González, negra, 35 años, H. C. García. Tuberculosis pulmonar.

Isabel Bolaños Fundora, blanca, 72 años, 17 número 237. Arterio esclerosis.

Antonia Torrente, blanca 26 años Serrano 27. Tuberculosis pulmonar.

Jorge Soliñas, blanco, 33 años. Benéfica, Bronconeumonía.

Julio Brower, blanco 54 años, San José 200. Suicidio por suspensión.

José Zimerman, blanco 27 años, Calle 23 y 6. Traumatismo por accidente.

Manuel Poo Diego, blanco, 46 años, Cerro 659, Tuberculosis pulmonar.

Aída Artze, blanca, 22 años Pasaje Oeste 20. Septicemia.

PANTEONES de GRANITO
GASTON REYES
Obispo y Habana sexto piso.

Déle a su hijo la oportunidad de ir al Norte
Los estudios apenas le costarán, y la pensión es muy módica. Distinguida dama cubana residente en Filadelfia y de tránsito en Cuba puede llevar algunos estudiantes vigilando su educación y dándoles alojamiento en su magnífica casa. Embarca en Mayo 20.
Más informes: Mrs. Graciella G. de Navarro. Calle 15, número 255 — Vedado — Teléfono F-5793

M.E.C.D. 2016

NACIONAL HOY A las 5½ 80¢
2º RECITAL DE Julieta PALAVICINI
Por la NOCHE 7½ y 9½
EL DERECHO a la FELICIDAD
-The PURSUIT of HAPPINESS- con FRANCIS LEDERER
con Joan BENNETT Charles RUGGLES · Mary BOLAND
MAÑANA "EL PEQUEÑO MINISTRO" con KATHARINE HEPBURN

Escenario y Pantalla

NACIONAL: «EL DERECHO A LA FELICIDAD»

Por el título cualquiera hubiera imaginado que iba a enfrentarse con una de esas graves y concienzudas obras de tesis que tan en boga estuvieron a fines del siglo pasado, durante la etapa naturalista-sociológica de la novela y del teatro. «El derecho a la felicidad» suena a algo así como «El derecho de amar», de Max Nordau.

No hay nada de eso, sin embargo. El título es una remota alusión a los hermosos postulados de la revolución norteamericana, entre los cuales el «derecho a la felicidad» es uno de los fundamentales. En cuanto a la revolución en sí, no figura para nada en la película. Sencillamente se la ha tomado como pretexto para una broma que quiere ser maliciosa, pero que se queda en pueril.

Parece ser que las estrecheces de la guerra dieron lugar en los Estados Unidos, durante la heroica etapa emancipadora, a una costumbre casera que se conocía con el nombre de «bundling». El «bundling» consistía en meterse temprano en la cama, por la noche, y arrebujarse bajo las mantas para ahorrar la leña de la chimenea. Cónyuges, hermanos, parientes y hasta amigos, una vez acabada la cena, se acostaban por parejas y hacían su tertulia yacente y confortable, durante el tiempo que tardaban en consumirse las velas en las palmatorias. La costumbre llegó a extenderse de tal modo que, sin escándalo de nadie, la practicaban mozos y mozas, en cuyos casos sólo se tomaba la precaución de colocar entre ambos cuerpos una especie de valladar de madera, que ya los lechos tenían instalados «ad hoc». Así y todo, algunos ministros puritanos predicaban severamente contra el «bundling», considerándolo como un hábito sumamente peligroso para la santidad del hogar.

Toda esta película no persigue otra cosa que pintarnos un caso de «bundling» entre una muchacha americana y un soldado «hessiano», de los que reclutó Inglaterra para combatir a los rebeldes y que luego, como se sabe, se unieron a éstos, a una llamada del general Washington.

El papel del soldado lo hace Frances Lederer, actor que ha conseguido cierto predicamento entre el público de los Estados Unidos. En este «film» interpreta un personaje tan insignificante que no da, ni con mucho, para enjuiciar su labor.

La principal figura femenina es Joan Bennett, cuyo tipo de ingenua se aviene perfectamente con la índole de la película.

Francisco ICHASO

NOTAS

«EL VELO PINTADO» EN EL CAMPOAMOR

Hoy, día de gran gala, por estrenarse la más maravillosa creación de la más genial de las estrellas, Greta Garbo, titulada El Velo Pintado. El argumento de esta maravillosa película, que prestigia la notable producción tan felizmente llevada a la pantalla por la Metro Goldwyn Mayer, es un drama de la vida real, bastante común y poco complicado, pero que encierra en esa su luminosa sencillez, un fondo de tragedia y amargura en un ambiente no menos trágico y propicio para el engendro de cualquier drama que surta del corazón del humano ser y que es lenitivo obligado en el estrecho marco de un matrimonio donde se agiganta discordias y símiles que llevan a una fatal conclusión. Colaboran con Greta Garbo al gran éxito de esta joya del cine Herbert Marshall, George Brest, Warner Oland, Jean Hersholt, Katharine Alexander, Cecilia Parker y otros. La dirección se debe al genial Richard Boleslawsky, que dirigió Rasputín y Reina Cristina.

El ambiente de El Velo Pintado lleva su mayor interés dramático en la exótica China, llena de misterio e intriga, de amenazas, traiciones, horribles epidemias y muerte. La actuación estelar de Greta Garbo en esta estupenda cinta, es algo más que sorprendente. Ella se supera a sí misma.

El martes próximo una producción Fox: Oro Virgen, con John Boles, Claire Trever y Hary Green. Pronto la fantasía musical más maravillosa de este año y de cualquier año: Chu Chin Chow.

JULIETA PALAVICINI, HOY, EN EL NACIONAL

Esta tarde, a las cinco, tendrá efecto en el Teatro Nacional, el segundo recital de Julieta Palavicini. Fiesta de arte exquisito, interpretado por exquisita artista. Interesante figura de mujer y declamadora consciente, alma intérprete de ternezas y de dolores, que se entusiasma o gime, sin afectaciones teatrales. Saber decir y saber trasmitir la emoción de lo que se dice, es la perfección en los que declaman para el público y esa perfección la posee la genial recitadora mexicana.

He aquí el programa que ha elegido para su segunda presentación ante el selecto público habanero:

I. A Mi Madre, Zúñiga. Despecho, de Ibarbourou. Romance de la Infantita (Versión asturiana del siglo XV). Letanía de Nuestro Sr. Don Quijote, Darío. El Grito (fiesta nacional mexicana) Rivas Larrauri. Hombres Necios, Sor de la Cruz. Ven Como Estés, Tagore.

II. ¡Oh, las bocas!, Castillo Ledón. El Teléfono, Geraldy. Tú Me Quieres Blanca, Storni. El Artista, Wilde. Canción de Cuna Mexicana, Cravioto. Pué que me rajara, Rivas Larrauri. La Eterna Escena, R. Tagore. El Ruego, Gabriela Mistral.

III. Como la Primavera, de Ibarbourou. Villancico de las madres que tienen a sus hijos en brazos, Martínez Sierra. Balada de la Leprosa, Lugones. Salutación al Sol de Cuba, A. Médiz Bolio.

Los precios para este recital de Julieta Palavicini, a base de 5 pesos los palcos y 80 centavos la luneta. A la venta en la Contaduría del Teatro Nacional.

EXITO DE «UNA CHICA ANGELICAL» EN EL ENCANTO

Nueve mil ochocientas veintiseis personas han aclamado entusiásticamente la magnífica super-comedia Universal, Una Chica Angelical, que se exhibe hoy en todos los turnos, hasta el domingo, inclusive. Esta película batió todos los records de entrada en el teatro más grande del mundo, el Music Hall de New York. Margaret Sullavan, la deliciosa estrella, intérprete inolvidable de Parece que fué Ayer, realiza su role maravillosamente con el concurso de Herbert Marshall, Frank Morgan, Reginald Owen, Allan Hale y muchos otros. El argumento de esta película está tomado de la novela de Feren Molnar y la dirección se debe al gran director William Wyler.

El lunes se estrena una preciosa película Warner, titulada Deseable. Tres de las estrellas más notables que se han descubierto recientemente, interpretan este intersanísimo romance de senimentales escenas: George Brent, Jean Muir y Verre Teasdale. Colaboran también Charlie Starrett, Barbara Leonard...

El próximo jueves una espectacular producción Warner: Los Temerarios del Aire, con James Cagney, Pat O-Brien, Margaret Lindsay y Frank McHugh y para completar este extraordinario programa, se estrenará en Cuba la más graciosa de las comedias de los populares reyes de la risa Laurel y Hardy, titulada: Manos a la Obra.

Pronto: un orgullo Metro: Cuando el Diablo Asoma, con Joan Crawford, Clark Gable y Robert Montgomery.

«EL PEQUEÑO MINISTRO»

El Pequeño Ministro es la novela que hizo famoso a James M. Barrie, autor inglés. El Pequeño Ministro, es la adaptación teatral que reafirmó la fama de Maude Adams y ahora El Pequeño Ministro es la película que consagra a Katherine Hepburn, como la actriz de más fibra, de más corazón, de más ductibilidad en la pantalla cinematográfica. Millones de corazones se han estremecido leyendo la novela o viendo el drama en la escena, y ahora con la película latirán también al influjo mágico de sus escenas, valorizadas por la interpretación de Katherine Hepburn, que pone en su cometido alma, arte, talento y vigorosidad.

La crítica americana, que tanto se ha ocupado de esta actriz de la R.K.O. Radio, desde que triunfó en Las Cuatro Hermanitas, asegura unánimemente que esta película, es su «capo lavoro», la obra que ella necesitaba para acabar de convencer a los que cerraban los ojos ante la realidad y le negaban el derecho de estar en primer puesto entre todas las estrellas de la pantalla.

El público cubano, que la seguirá paso a paso en las diferentes escenas de esta gran película, El Pequeño Ministro, va a admirarla en la intrpretación de la protagonista y seguramente se quedará atónito al ver con cuáno arte, con cuánta realidad pasa ella como figura central, en medio de las diferentes emociones que sufre la protagonista.

El Pequeño Ministro será estrenado mañana en el Nacional y será uno de los grandes éxitos de la temporada.

GACETILLAS

«LA DAMA DE LAS CAMELIAS»

Pronto tendrán oportunidad las mujeres de la Habana de asistir al estreno de la más romántica y sentimental de todas las obras «La Dama de las Camelias», película que ha realizado el genio de la cinematografía francesa, el gran animador Abel Ganee. La más leída de todas las novelas, la que más ha llegado al corazón de los millones de lectores que a través de los tiempos se han extasiado con ella, ha tomado vida en la pantalla sonora, interpretada por dos de las más brillantes figuras de la escena francesa, Yvonne Printemps y Pierre Fresnay.

Para el viernes, 17 del actual, se ha anunciado el estreno de esta joya del cinema, estreno que tendrá lugar en el simpático Campoamor, el teatro de Industria y San José.

Cada espectadora, estamos seguro de ello, se enternecerá ante el infortunio de los dos amantes a quienes el Destino y separó más tarde, cuando la verdadera felicidad comenzaba a sonreírles. Los hombres verán reflejada en la pantalla alguna época de su existencia, porque, como dijera alguien, cada hombre ha encontrado por el mundo su Margarita Gautier y ha sentido con ella las mismas sacudidas que sufrió Armando Duval.

«EL JOROBADO» O «ENRIQUE LAGARDERE»

Escenas de verdadera emoción en la película «El Jorobado» o «Enrique de Lagardere» son aquellas en que el famoso espadachín sostiene un duelo entre los veinte asesinos a sueldo que tratan de quitarle la vida al Duque de Nevers, en el foso del castillo de Caylus.

Uno de los puntos interesantes de la película «El Jorobado» o «Enrique de Lagardere» es que muchos de los lugares que aparecen en la misma son precisamente los auténticos que cita la novela de Paul Feval.

Robert Vidalin, en su doble personificación de «Jorobado» y de Enrique de Lagardere hace sentir al público la intranquilidad de su transformación hasta el límite cuando se presenta en la Corte para acreditar la autenticidad de Aurora de Nevers. Payret y Auditorium tendrán un gran éxito al exhibir esta película que usted estaba esperando.

FAUSTO: «EL EMBRUJO DE MANHATTAN»

En sus funciones de hoy presenta Fausto un interesantísimo estreno. Se trata de la película hablada en español «¿Quién mató a Eva?», producción Duquesa Olga y está dirigida e interpretada como principal protagonista por José Bohr.

Acompañan a Bohr en los aciertos de la interpretación Julio Villarreal y Josefina Vélez.

Además se exhibirá también la lindísica comedia de Ginger Rogers y Francisco Lederer «El embrujo de Manhattan».

Completan el programa el estreno de un gracioso cartón y un Noticiero de asuntos mundiales.

Llamando al te'éfono de Fausto: A-4321 le informarán de las horas exactas en que se exhibe cada película.

Los precios son, como de costumbre, 20 centavos antes de las 6.30 y 30 centavos después de las 6.30. Niños a todas horas, 20 centavos.

El lunes 13, estreno en Cuba de «La amenaza».

NEPTUNO: «TRES LANCEROS DE BENGALA»

Comenzando hoy sus funciones como de costumbre, desde las 2.30 hasta las 11.30 de la noche, nos presenta Neptuno el siguiente y atractivo programa:

En sus turnos principales la película hecha para todos los gustos, considerada por los críticos americanos como el espectáculo más grande de este año, «Tres lanceros de Bengala», magistralmente interpretada por Gary Cooper, Franchot Tone y Richard Cronwell.

También exhibe en sus otros turnos «Muchas felicidades» con la orquesta de Guy Lombardo y la gran pareja de bailes Vélez y Yolanda.

Completan el programa un Noticiero de asuntos mundiales y un gracioso cartón.

Para saber las horas exactas de cada película puede llamar al teléfono M-2785.

Los precios en Neptuno, como de costumbre, 20 centavos mayores, y niños a todas horas.

LARA PRADO y VIRTUDES Telf- A 1542
HOY HASTA el LUNES
SOR ANGELICA
por Luna YEGROS y
GRANDIOSA PRODUCCION ESPAÑOLA
15¢ Antes de las 6½ 20¢ Despues 10¢ Niños

EL CONCIERTO DE LECUONA EN EL AUDITORIUM

El programa confeccionado para esta gran fiesta de mañana a las cinco de la tarde en el Auditorium, comprende:

Canto: Hortensia Coalla, Esther Borja, Tomasita Núñez, Graciela Santos, Mercedes Menéndez y Rafael Prada, interpretarán numerosos estrenos de Lecuona y de J. Anckerman, Ernestina Lecuona, Arturo Guerra, Augusto Tariche, Bola de Nieve y Sara Jústiz.

Orquesta: La Orquesta de la Habana, con 55 profesores, bajo la batuta del maestro Lecuona.

Violín y Orquesta: El violinista Virgilio Diago, actuará como solista en el Concierto en Mi Menor de Mendelssohn.

Piano y Orquesta: Sara Jústiz actuará como solista en el Vals Capricho de Lico Jiménez y la Rapsodia en Blue de Gershwin.

Solos de Piano: Ernesto Lecuona interpretará selecciones de Chopin y Liszt: la Polonesa en La Bemol y el Nocturno del primero y la Rapsodia Húngara No. 2, del segundo.

Las localidades están a la venta en el Auditorium, Telf. F 4455 y en Aguila 85, Telf. A 9898, a los precios: Palcos platea 4 sillas, 3 pesos; Palcos principales, 4 pesos. Lunetas numeradas hasta la fila 15, 80 centavos y el resto a 60 centavos; delanteros de primer balcony 50 centavos; rimer balcony 40 centavos; delantero de segundo balcony 30 centavos; segundo balcony 20 centavos.

«LA NOVELA DE UNA MUJER» EN EL MARTI

Para esta noche, en la tanda de las 10.30, anuncia la Empresa del Martí, el estreno de la comedia-lírica en un acto, dividida en seis cuadros, original de Víctor Reyes, con música del maestro Jaime Prats, titulada «La Novela de una Mujer».

A las 8y 45: La Vie Havanaise, revista de actualidad, original de Carlos Robreño, con música del maestro Rodrigo Prats. El último éxito de la temporada.

Mañana, a las 5 y 15: gran tanda elegante extraordinaria, con Mosaicos especiales. Estreno «Por culpa de Oliver Hardy», y tomarán parte en esta tanda, Angelita Méndez, Concha Arana, Romano Splinter, Tomás Cuervo y el maestro Manuel Peiro y se representará también la comedia «La novela de una mujer». Precios populares.

El día 17: homenaje al maestro Gonzalo Roig, con el estreno de «Perlas» y muchas novedades.

NACIONAL: POR LA NOCHE: «EL DERECHO A LA FELICIDAD»

Hoy, durante la tarde, no habrá exhibición cinematográfica en el Teatro Nacional, porque a las 5.30 en punto, en fiesta de gran gala, se celebra el segundo recital de la inspirada recitadora mexicana Julieta Palavicini, recital este del que está pendiente la sociedad habanera, porque la Palavicini entró por la puerta del éxito desde su primera recitación el pasado domingo.

Los precios para este recital son: 5 pesos los palcos numerados y 80 centavos la luneta sin numerar.

Desde las 7.30, en función a parte del recital de la Palavicini volverá a exhibirse El Derecho a la Felicidad, película Paramount de Francis Lederer, el genial actor de quien tanto se ocupa hoy la prensa americana. Además, en el reparto con papeles principales, figuran Joan Bennet, Charles Rugles, Mary Boland.

El Derecho a la Felicidad es una producción Paramount y se señala como el éxito definitivo de Francis Lederer. Esta exhibición continúa, desde las 7.30 hasta las 11.30, será a base de 50 centavos.

Mañana sábado, anuncia el Teatro Nacional el estreno de la mejor película de Katharine Hepburn, titulada El Pequeño Ministro, drama de gran intensidad, en el cual la celeste actriz encuentra ancho campo para el lucimiento de su gran temperamento dramático.

Y en la próxima semana otro gran estreno: Barnun el Poderoso, por Wallace Berry y Rumba, por George Raft y Carole Lombard.

En esta película actuaron como maestros de rumba los conocidos artistas cubanos Hermanos Barranco, los cuales en el día del estreno aparecerán en el prólogo escénico de la misma.

El viernes 17: «La Fiesta de la Moda, preparada por el gran modisto Bernabeu.

Lea AVANCE. Dirigido por José I. Rivero

HOY ENCANTO Super Joya Universal
"Una CHICA ANGELICAL"
con Margaret SULLAVAN Herbert MARSHALL
LUNES "DESEABLE" con
George BRENT Jean MUIR Verree TEASDALE

LA MAS GENIAL DE LAS ESTRELLAS, EN SU MAS MARAVILLOSA CREACION...!

Greta GARBO
"El VELO PINTADO"
-The PAINTED VEIL- con
Herber MARSHALL y George BRENT
Hoy CAMPOAMOR

TRIANON: «TRES LANCEROS DE BENGALA»

En la tanda de las 4: Carlos Gardel en el estreno hablado en español cuyo nombre es «El tango en Broadway», revista Paramount y nuevas exhibiciones de la grandiosa película de Gary Cooper y Franchot Tone, titulada «Tres lanceros de Bengala».

A las 8.30: «El tango en Broadway».

A las 9.45: Revista Paramount y «Tres lanceros de Bengala».

Mañana: «El embrujo de Manhattan», por Ginger Rogers y Francis Lederer, y «Locura errante», por Richard Dix.

Para el lunes se anuncia «Estrictamente confidencial», por Myrna Loy y Warner Baxter.

RIALTO: «SOR ANGELICA»

Se estrena hoy «Sor Angélica» la mejor película española que ha venido a Cuba, una magnífica obra de arte, su argumento una preciosidad y sus artistas, como principal la linda Lina Yegros y el gracioso niño Arturito Girelli. Si usted tiene verdadero interés en esta película no deje de venir temprano, pues si no se quedará sin asiento. Esta película s exhibirá en todos los turnos Además va «Un vaquero campeón» película del Oeste por Bob Steele la revista semanal Fox Movietone y un gracioso cartón completan el programa

Precios veinte centavos luneta y preferencia a todas horas.

Mañana: continúa exhibiéndose «Sor Angélica»

Martes 14: «Un capitán de cosacos» de Mojica, Mona Maris y Rosita Moreno.

PAYRET: «ESTRICTAMENTE CONFIDENCIAL»

Grandes estrenos, un colosal programa tiene hoy Payret. A las 2.15 5.15 y a las 8.30 se estrena en Cuba la interesante producción Monogram titulada «La madición del hindú», por Liya Joy. Mistoriosa y sencional Con variadas escenas tomadas en la India: La Columbia presenta la maravillosa película titulada «Estrictamente confidencial». A las 3.30, 6.15 y 9.50 interpretada por Myrna Loy y Warner Baxter.

Precios 20 centavos luneta. Butaca o asiento de palco hasta las 6 y media y 30 centavos después los mayores. Niños 15 centavos. Tertulia o paraíso 10 centavos.

PRADO: «TORMENTAS DE PASIONES»

Dos sensacionales estrenos constituyen la base del programa de hoy en el cómodo y ventilado teatro «Prado», de Prado y Trocadero, teléfono M.2822.

En los turnos preferentes de 3.30 6.30 y 9.30 se exhibe «Tormentas de pasión», el formidable drama de Ann Sten y Emil Jannings,.

En los turnos de 2.15, 5.00 y 8.30 la fascinante y sugestiva cinta «Matar o morir», cuya producción es compendio de un drama de excelencia novedosas no realizada aun en producciones similares. Chester M. Franklin famoso director de esta película, pasó dos años en el Parque Nacional Zoológico de California, realizando afortunados experimentos con pumas, osos, lobos, antílopes y otras bestias salvajes. Interpreta esta formidable producción Jean Parker con Russell Hardie. Además una comedia y una revista de asuntos mundiales.

Precios de siempre 20 centavos hasta las 6.30 y 30 después de esa hora. Niños siempre 15 centavos.

RIVIERA: «EL CANTANTE DE NAPOLES»

Instantina contra RESFRIADOS Y DOLORES
BAYER

Hoy en las tandas elegantes de 5.15 y 9.45 se exhibe por última vez la gran producción de la Warner hablada en español interpretada por Enrico Caruso J. y Mona Maris que se titula «El cantante de Nápoles», revista, cartón y variedad. A las 4.15 y 8.15 «Esposas coquetas» por Margaret Lindsay.

Mañana sábado estreno de la interesante producción de la Columbia interpretada por Myrna Loy y Warner Baxter que se titula: «Estrictamente confidencial».

Mayo 13. «El campeón ciclista» por Joe E. Brown.

Mayo 15. «Los cuatro ases». Robert Joung.

Pronto «La noche azul,» por Ramón Novarro.

AUDITORIUM: FUNCION EXTRAORDINARIA

El teatro Auditorium de Calzada y D, Vedado, teléfono F. 4455, presenta hoy en su tanda de las 4. hasta las 7. la super joya «Receta para la felicidad», por Will Rogers, Mary Carlisle y Conchita Montenegro: estrenos de una revista, y la maravillosa película musical «Caravana», por Charles Boyer, Loretta Young y Jean Parker. A las ocho y treinta, función extraordinaria en aniversario segundo de la Hora Americana, trasmitiendo por control remoto (instalado por la Cuban Telephone Co.,) desde el escenario, dando a conocer desde el vestíbulos los nombres de las distinguidas personas que concurran, tomando parte la orquesta de los Hermanos Castro, Orquesta Hermanos Le Batard, Trío Matamoros, Marcelo Agudo y Pilar Bermúdez Gaspar Betancourt y otros.

Mañana: a las cinco de la tarde concierto de música cubana de Ernesto Lecuona.

REGINA: «SOR ANGELICA»

Llegó el día grandioso, el que todos esperan para ver la maravillosa producción española «Sor Angélica», la película que ha batido todos los records de taquilla, una verdadera joya del cinema español, interpretada magistralmente por la linda e interesante actriz Lina Yegros y el precoz niño Arturito Girelli. Se exhibe además la película «Un vaquero campeón» de Bob Esleele, la revista Fox Semanal y un lindo cartón.

Los precios: 15 cts. mayores hasta las 6:30 y 20 cts. después. Niños cts. menores de diez años.

Mañana: sigue en el cartel «Sor Angélica».

Martes 14: «Un capitán de cosacos» de Mojica y Mona Maris.

Jueces: «Frente a su destino» o «La perversa» y «La fascinadora».

Día 18: «La vida es sabrosa» de Kay Francis y Warren William.

AUDITORIUM: «LOS MILANES». «PACO MENEN» Y «ORQUESTA LE BATARD»

El próximo domingo día 12, en sus tandas elegantes de 5:15 y 9:45 el gran teatro «Auditorium», situado en Calzada y D, Vedado, teléfono F-4455, presentará en su escenario, a las geniales bailarinas internacionales Hermanas Milanés, con sus originales creaciones de «Continental», «Bolero», «La Carioca», «La Cucaracha» y otros bailes de moda; el famoso tenor Paco Menen, con sus selecciones de Operas, Operetas, Zarzuelas, Canciones internacionales, etc., y la famosa Orquesta de los Hermanos Le Batard. En la pantalla de plata a esas mismas horas (5:15 y 9:45) el estreno de la gran película «Hijos del divorcio» por Karen Morley y Edward Arnold. A las 8:30: estreno de la super-joya «¿Quién mató a Eva?» por José Bohr con Josefina Vélez.

PAYRET HOY A las 2½-5-8½
ESTRENO en CUBA de la misteriosa y sensacional película MONOGRAM
LA MALDICION DEL HINDU
A las 3½-6½ y 9:50 COLUMBIA presenta
la exquisita y formidable producción de Frank CAPRA
ESTRICTAMENTE CONFIDENCIAL
con MYRNA LOY WARNER BAXTER
20¢ Antes de las 6½ 30¢ Despues

CARTEL DEL DIA

POR LOS TEATROS

MARTI: La Vie Havanaise y La novela de una mujer.

POR LOS CINES

CAMPOAMOR: A-7054. A todas horas: El velo pintado, con Greta Garbo y Herbert Marshall, comedia y revista.

NACIONAL: A-3730. A las 5: segundo recital de Julieta Palavicini. A las 7.30 y 8.30: El derecho a la felicidad, comedia y revista.

ENCANTO: A-4433. A todas horas: Una chica angelical, con Margaret Sullavan y Herbert Marshall, comedia y revista.

FAUSTO: El embrujo de Manhattan y Quién mató a Eva?

NEPTUNO: Tres lanceros de Bengala y Muchas felicidades.

TRIANON: Tres lanceros de Bengala y El tango en Broadway.

RIALTO: Sor Angélica y Un vaquero campeón.

REGINA: Sor Angélica y Un vaquero campeón.

PAYRET: Estrictamente confidencial y La maldición del Hindú.

PRADO: Tormentas de pasiones y Matar o morir.

AUDITORIUM: Receta para la felicidad y Caravana. Variedades en escena.

RIVIERA: El cantante de Nápoles y Esposas coquetas.

VEDADO: La hiena de la Quinta Avenida y La juventud manda.

MODERNO: La Hiena de la Quinta Avenida y Cuesta abajo.

OLIMPIC: Encantados de la vida y El payaso del circo.

LIRA: La edad de la inocencia y Divina.

ACTUALIDADES: Ruta endemoniada y Mi vida entera.

ESMERALDA: Vivamos otra vez y Su sino era pecar.

LARA: Sor Angélica y Derecho propio.

FLORENCIA: Continental y Hip-Hip-Hoorray.

MENDEZ: Melodrama trasatlántico y Catalina la Grande.

VERDUN: Oro y plata y Mujeres peligrosas.

INGLATERRA: La familia Barret y El gato y el violín.

WILSON: La familia Barrét y El gato y el violín.

UNIVERSAL: El cazador de cuatreros y Las doce en punto.

BELGICA: Oro y plata y El jinete misterioso.

VIOLETA: Mala a pesar suyo y Ahora y siempre.

CUBA: Frágil como el cristal y Barreras infranqueables.

ROJO: La dama galante y Vivamos otra vez.

MARAVILLAS: Voluntad esclava y Melodía de arrabal.

NIZA: Caravana de bellezas y Marido y compañía.

BOHEMIA: La mano invisible y Renovemos el amor.

IMPERIO: Madame Du Barry y Soy un Fugitivo.

VEDADO: «LA HIENA DE LA QUINTA AVENIDA»

Coquetón por todos coeceptos es el cine «Vedado», de la calle B, entre 27 y 29, en el Vedado, con el teléfono F-3128, y cuyo sonido, pantalla de plata y regios programas, gustan más cada día. Hoy, de 5 a 8 y de 8:30 a 11:30, se exhiben, una variedad, la copia nueva de «La juventud manda», por Richard Cronwell, y el regio drama «La hiena de la 5ta. Avenida», con Mary Morris. A las 5, luneta 10 cts., niños y tertulia 5 cts., y a las 8:30, luneta 15 cts., niños y tertulia 10 cts. Mañana: regalo de fotos de Marlene Dietrich, estrenándose, «La edad de la inocencia», por Irenne Dunne y John Boles.

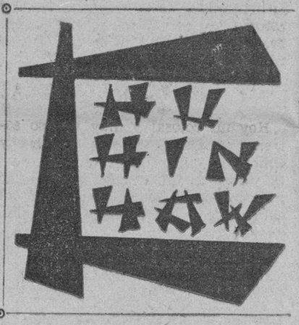

MODERNO: «LA HIENA DE LA QUINTA AVENIDA»

Hoy se llevará por última vez a la pantalla del «Moderno», el más concurrido por la sociedad viborena, la producción Paramount, que tanto gustó en su estreno. «La hiena de la 5ta. Avenida», de Mary Morris, Evelyn Venable, Kent Taylor; y complaciendo a innumerables solicitudes «Cuesta abajo», de Carlos Gardel, y Mona Maris; el cartón en colores «Tierra de la alegría», y un «Paramount News». Luneta hasta las 6:30: 10 cts. después 15 cts. Niños 10 cts. Mañana: «El paseo del amor», de Dick Powell y Ruby Keeler, y «El mundo de las mujeres», de George Bancroft, y Frances Fuller.

OLIMPIC: «ENCANTADOS DE LA VIDA»

Dos muy valiosas y exquisitas películas forman el grandioso programa de hoy en el gran cine «Olimpic» de Ave. Wilson y B, en el Vedado, teléfono F-6263. Hasta las 6 y 30 mayores 15 cts. y desués 20 cts. Niños y tertulia a todas horas 10. En tandas elegantes de 5:15 y 9:45 comedia y variedad. Maravillosa y muy interesante joya «Encantados de la vida» de Dick Powell y J. Hutchitson. A las 6:30 y 8:30 variedad y comedia, divertidísima y colosal producción «El payaso del circo» de Joe E. Brown y Patrice Ellis. Mañana: «Biografía de una soltera» y «Noche de duendes».

LIRA: «LA EDAD DE LA INOCENCIA»

Ayer vióse invadida la espaciosa sala de este magnífico cine «Lira» de Industria y San José; teléfono M-4474, con el estreno de esta preciosa e interesante producción, la que vuelve a ser exhibida en función corrida desde las 2 a las 11.30, con comedia y revista de asuntos mundiales. Delicada y colosal producción «Divina», de Ann Harding y Robert Young. Magistral super joya «La edad de la inocencia», de John Boles e Irene Dunne. Mañana «La Hiena de la Quinta Avenida» y «Ahora y siempre», por la encantadora niñita Shirley Temple, que cuenta con tantas simpatías.

MENDEZ: «MELODRAMA TRASATLANTICO»

Dos grandiosas películas desfilarán hoy por la pantalla del gran cine «Méndez», de Santa Catalina y Juan Delgado, en Santos Suárez; teléfono I-7325. En tanda y noche, comedia y cartón. Monumental y lujosa super producción «Catalina la Grande», de Ann Steen y estupenda joya de argumento movido y de mucho interés «Melodrama trasatlántico» de G. Raymond y Nancy Carroll. Mañana «Crimen del Vanidades» y «Tres lanceros de Bengala».

(Más GACETILLAS en la página SIETE)

FAUSTO HOY DOBLE PROGRAMA
Desde las 2½
ESTRENO en CUBA
QUIEN MATO A EVA?
Interpretada y dirigida por
Jose BOHR
con Josefina VELEZ

El Embrujo de MANHATTAN
con Ginger ROGERS y Francis LEDERER
20¢ Antes de las 6½ 30 Despues

M.E.C.D. 2016

GACETILLAS

ACTUALIDADES Y ESMERALDA: REGIO PROGRAMA

«Actualidades», este confortable y concurrido teatro de la calle Monserrate, teléfono M-5575, cuenta hoy con un programa monumental y muy valioso en sus funciones de tanda y noche. Damas y niños a todas horas 5 centavos. Comienza con comedia y variedad. Magistral producción «Ruta endemoniada», de Randol Scott. Soberbia atracción suprema «Mi vida entera», de Ronald Young. Mañana «Los amores de Cellini» y «Samarang».

«Esmeralda», de Monte 242, con su teléfono A-9069, anuncia para hoy un selecto y valioso programa con dos bellas cintas. En tanda y noche, comedia, revista y variedad. Monumental super excelsa joya «Vivamos otra vez», de Ann Steen y Fredric March. Regia y brillante producción «Su sino era pecar», de Mae West. Mañana «Barreras infranqueables» y «Al silbar de las balas».

LARA: «SOR ANGELICA»

Hoy un estupendo acontecimiento en el céntrico cine «Lara», de Prado y Virtudes; teléfono A-1542, con el estreno de esta maravillosa película hispana, considerada por los críticos como la mejor que se ha hecho, y de un argumento sentimental y al mismo tiempo muy jocosa. En función corrida desde las 2 a las 11.30, con comedia y variedad. Colosal producción muy interesante «Derecho propio», de George O-Brien. La maravillosa obra hispana, la película que fué un éxito sorprendente en su estreno, «Sor Angélica», de Lita Yegros. Mañana «Los celos del recuerdo» y «Sor Angélica».

FLORENCIA: «CONTINENTAL»

Asegurado hoy un lleno en «Florencia», de San Lázaro y San Francisco; teléfono U-6758, con el regio y monumental programa que exhibe. Hasta las 6.30 mayores, 10 cts. y niños 5; después, mayores 15 y niños 10. Comienza con episodio primero de la sensacional serie «La sombra borrosa». Estupenda producción «Hip-Hip-Horray», de Woolsey y Wheeler. La más monumental joya del año, la incomparable joya «Continental», muy espectacular, por Fred Astaire y Gingers Rogers. Mañana «Escándalo en familia» y «El terror vuelve».

VERDUN: «ORO Y PLATA»

Sigue de éxito en éxito el concurrido teatro «Verdún». Para hoy ha seleccionado la empresa de este cómodo y ventilado teatro la bonita film hablada y cantada en español por la genial artista Carmen Guerrero y Julio Villarreal, que se titula «Oro y plata»; además se pondrá «Mujeres peligrosas», por el sin rival actor Warner Baxter secundado por Rosemary Ames; revistas, cartones y comedias. Los precios serán en matinée y tanda 5 centavos todos; por la noche mayores 10 centavos; niños menores de 10 años 5 centavos. Mañana «La familia Barrett» y un grandioso estreno.

INGLATERRA: «LA FAMILIA BARRET»

San Rafael y Consulado. M-5527. 10 centavos de 1.30 a 6.30. 15 centavos después. Niños 10 centavos a todas horas.

Hoy, tarde y noche, revista; las super producciones «La familia Barrett», regia atracción por Norma Shearer, Fredric March y Charles Laughton; y «El gato y el violín», magistral joya por Jeanette McDonald y Ramón Novarro.

A las 5 p. m. «La familia Barrett» y «El gato y el violín».

Mañana «Fuga apasionada», por Mirian Hopkins y Bing Crosby y «Cleopatra», por Claudette Colbert y Warren Williams.

Domingo «Inconstancia», por Janet Gaynor y Charles Farrell; y «Nada más que una mujer», por Berta Singerman y Juan Torena, dialogada en español.

WILSON: «LA FAMILIA BARRET»

Belascoaín y San Rafael. U-5863. 10 centavos de 1.30 a 6.30. 15 centavos después. Niños 10 centavos a todas horas.

Hoy, tarde y noche; revista; las super producciones «La familia Barrett», magistral joya por Norma Shearer, Fredric March y Charles Laughton; y «El gato y el violín», estupenda atracción musical, por Jeanette McDonald y Ramón Novarro.

A las 5 p. m. «La familia Barrett» y «El gato y el violín».

Mañana «Fuga apasionada», por Mirian Hopkins y Bing Crosby; y «Cleopatra», super producción de gran espectáculo por Claudette Colbert y Warren Williams.

Domingo «Inconstancia», por Janet Gaynor y Charles Farrell; y «Nada más que una mujer», dialogada en español, por Berta Singerman y Juan Torena.

UNIVERSAL: «EL CAZADOR DE CUATREROS»

Hoy un colosal y muy valioso estreno en Cuba en este popular y simpático cine «Universal», con esta interesantísima película, llena de intensas emociones y de mucha acción, algo sorprendente. Función de 1 a 6 y de 6.30 a 11.30, con dos divertidas comedias. Magistral producción «Las doce en punto», de Richard Barthelmess. Estreno de la colosal producción «El cazador de cuatreros», de J. Weyne y Buffalo Bill. Mañana «Había una vez dos héroes», por los colosos cómicos Laurel y Hardy, de grandes risas, y «Una noche en Estambul».

BELGICA Y VIOLETA: DOS REGIAS PELICULAS

Anuncian para hoy, en tanda y noche, las carteleras del simpático cine «Bélgica», de Egido y Monserrate, teléfono A-9128, dos valiosas películas llenas de atracción, comenzando con comedia y variedad. Soberbia y muy interesante super joya «Oro y plata», de Carmen Guerrero. Sensacional y emocionante producción «El jinete misterioso». Mañana «La dama galante» y «El chico millonario», de grandes risas, al final en bellos colores, por Eddie Cantor.

En el «Violeta», de Monte y Rastro, teléfono U-3238, se han seleccionado para hoy en tanda y noche, dos suntuosas y valiosas películas, dando comienzo con comedias y variedad. Extraordinaria y regia super joya «Ahora y siempre» por la monísima niñita Shirley Temple, que cuenta con tantas simpatías. Soberbia producción de argumento interesante «Mala a pesar suyo», de Claudette Colbert. Mañana «El chico millonario», la obra cumbre del cine, por Eddie Cantor, al final en bellos colroes.

CUBA Y ROJO: GRANDIOSO PROGRAMA

El simpático «Cuba», de la calle Suárez y Corrales, teléfono M-8970, con su nuevo y valioso equipo sonoro, cuenta hoy con dos portentosas películas. En tanda de 5 y noche 8.15: revista y precioso cartón. Preciosísima super producción «Frágil como el cristal», de Kay Francis y W. Powell. Suntuosa y regia joya «Barreras infranqueables», de Paul Muni y Bette Davies. Mañana «La fiesta de Hollywood» y «La familia Barret».

En el concurrido cine «Rojo», de Monte y A. Recio; teléfono U-4794, con los adelantos más modernos del cine, ha confeccionado para hoy, en tanda y noche, la exhibición de dos grandiosas cintas, comenzando con comedia y variedad. Magistral producción «La dama galante», de A. Harding y C. Broock. Maravillosa super excelsa joya «Vivamos otra vez», de Ann Steen y Fredrich March. Mañana, «Malas compañías» y «La familia Barret».

MUSICA Y MUSICOS

CONCIERTO PARA NIÑOS EN FILADELFIA

El séptimo concierto anual de la Chamber String Simfonietta de Filadelfia que dirige Fabien Sevitzky, se efectuó el 13 de abril en los salones del magnífico Hotel Bellevue-Stratford. El público colmaba la sala amplísima y un noventa por ciento de la concurrencia eran niños que escucharon el concierto con gran atención e interés.

El primer número de este programa combinado especialmente para los niños, fué el Concerto Grosso en Re menor de Handel; después interpretaron un Arioso y Fuga de Bach que según la crítica no sólo ejecutaron a maravilla sino que fué gustado de los niños.

En ese concierto también se presentaron dos solistas. Uno de ellos es por cierto conocido en la Habana, y particularmente en la Sociedad Infantil de Bellas Artes donde participó en algunos de sus programas. Nos referimos a Rafael Druian, el menor de tres hermanos artistas, que cursan sus estudios en el Instituto Curtis de Filadelfia.

Rafaelito, dice el crítico, interpretó la Siciliana y Rigodon, Francouer-Kreisler y el Moto Perpetuo de Paganini-Kreisler con «sorprendente ardor y belleza». Esta frase compendia el valor de este muchacho artista que ha de hacerse notar en el mundo del arte, en no lejana fecha. Fué acompañado espléndidamente por Vladimir Sokoloff.

Sol Kaplan fué el otro juvenil artista que participó brillantemente en este concierto de la Simfonietta, tocando la Rapsodia No. II de Liszt. Después, Kaplan y Druian aparecieron juntos para interpretar el primer movimiento de la Sonata en Fa, de Beethoven, para violín y piano.

Otros números interesantes del programa fueron La Sinfonía de los Juguetes, de Haydn, en la que participaron trece niños. Mr. Sevitzky, por vez primera en Filadelfia, introdujo las partes vocales que corresponden a esta Sinfonía.

Estos conciertos sinfónicos para niños se han convertido en una institución estable en Filadelfia y los muchachos no sólo se entusiasman con ellos, sino que ansían estas audiciones con verdadera vehemencia.

«AN HOUR WITH CUBA»

La Comisión Nacional del Turismo está patrocinando unas audiciones por Radio que merecen nuestra atención porque en ellas se transmite música selecta.

En las audiciones que hasta el presente se han efectuado bajo la dirección del comediógrafo José Cid, ha tomado parte principalísima la Orquesta Filarmónica de la Habana bajo la batuta de su director el maestro Amadeo Roldán, ejecutando interesantes programas.

Ya va siendo hora que se mejoren los programas que se transmiten por radio.

EMMA BADIA

El Studio abierto recientemente por esta joven artista del piano en su residencia de la calle de la Muralla No. 117, altos, ha comenzado su actuación con el mayor de los éxitos.

Lt señorita Badía, además de la enseñanza del piano ofrece la de la Teoría, Solfeo y Armonía, conocimientos todos que posee, adquiridos en el Juilliard Foundation de New York.

MAÑANA EN EL LYCEUM

A las seis de la tarde de mañana se efectuará en los salones del Lyceum, un recital de violín que ofrece Casimiro Zertucha, concertino de la Orquesta Filarmónica de la Habana, bien conocido en nuestro mundo musical.

Le acompañará al piano Santos Ojeda en un programa compuesto de obras de Beethoven, Mendelssohn y otros grandes compositores.

N. B.

Su invitación esta noche debe ser a

EL DORADO

(M-4777)

Prado y Tte. Rey.

el más exquisito menú a precios muy módicos.

table d-hote

mañana $0.50

noche $0.60

Plate azul

mañana $0.35

noche $0.45

la mejor música y el sitio más fresco y distraído de la Capital.

Venga a comer con su familia.

Hermosa y Bella

Si Ud. quiere estar saludable, fuerte, hermosa y bella y con un peso adecuado a su edad y a su estatura, tome el FOSFARSEN que es un magnífico preparado que atiende primordialmente a reparar el desgaste que experimenta su organismo diariamente.

Las personas que deseen aumentar de 6 a 8 libras al mes y ponerse de acuerdo con lo que ordenan las leyes fisiológicas, deben tomar el FOSFARSEN, y pronto notarán sus maravillosos resultados.

Anemia, clorosis, color pálido, falta de apetito, debilidad general, extenuación muscular, mareos, vahídos, depresión nerviosa, cansancio, neurastenia y en todos las convalecencias del paludismo o grippe.

EL FOSFARSEN legítimo se vende en Droguerías y Farmacias (8).

Sombreros de Sra.

LA ZARZUELA

esta casa tiene los modelos más elegantes que la Moda produce sombreros paja finísimos a $1.50 $2.00 y $2.50. Procure verlos; son baratísimos.

NEPTUNO Y CAMPANARIO TELEFONO A-7604

Corte Pronto Las Afecciones de Los Riñones

Millares de personas que sufren de los riñones y de la vejiga han logrado librarse de la necesidad de levantarse a orinar durante la noche, de dolores en las piernas, nerviosidad, rigidez muscular, reumatismo, desvanecimientos, lumbago, ardores en la uretra, picazón, escozor, acidez y pérdida de la vitalidad, con la ayuda del Cystex, nuevo descubrimiento de un médico. Alivia, tonifica, limpia y repone los riñones irritados y adoloridos. El Cystex comienza a purificar la sangre a los 15 minutos de tomarse. Renueva la salud, la juventud y la vitalidad en 48 horas. Se garantiza que el Cystex le aliviará sus sufrimientos en una semana o se le devuelve su dinero. De venta en todas las boticas.

Si su droguista no lo tiene, escriba a J. Casanova, Apartado 1204, Habana.

Centinelas de la República contribuirán a festejar la gloriosa fecha del 20 de Mayo

Con motivo de la conmemoración del 20 de mayo, los «Centinelas de la República», asistirán a los actos de índole netamente patrióticos que sean organizados, a cuyo efecto, el Presidente de la Dirección Ejecutiva Nacional, ha designado para que le acompañen, a los Vicepresidentes, señores Juan Valdés, Teniente del Ejército Libertador, Tranquilino Sierra Díaz, Ramón Borrell, Secretario General, al Presidente de la Delegación de Guanabacoa, Capitán Ambrosio Salgado, y a Julio Vertiga, de la División Territorial Habana, y Cecilio Arenas.

A los antes citados, miembros de la Institución, se les cita, para que el próximo día 19 en horas de la tarde, se entrevisten con el Presidente de la Dirección Ejecutiva Nacional, señor Zabala Pérez, en su Oficina de la calle de Muralla.

También, para general conocimiento de las Delegaciones y Subdelegaciones, se ha resuelto por la Dirección Ejecutiva, que cooperen patrióticamente a festejar la efemérides de la Patria, en cada lugar donde oficialmente funcionan.

Transcurridos algunos días, después del 20 de mayo, y previa citación al efecto, se verificará una junta general extraordinaria, a la que asistirán todos los miembros numerarios de la Institución y directivos de los organismos inferiores, para remover el personal que se haga necesaio en cada organismo respectivo, y tomar acuerdos de suma importancia.

Crónica Habanera

(Continuación de la pág. 5)

CARMELINA DEL JUNCO

BODA ELEGANTE

Carmelina del Junco y Remirez, bella y muy graciosa señorita de la sociedad habanera, contraerá matrimonio el próximo día 22, con el simpático joven Adolfo Bulle y Merry.

La aristocrática ceremonia se llevará a efecto en la Iglesia Parroquial del Vedado, a las seis de la tarde.

Y será apadrinada por la gentil dama Perla Merry de Bulle, madre del novio y por el padre de la novia, el doctor Emilio del Junco y André.

Próximamente ofreceremos más detalles.

POSTRER TRIBUTO

Ayer tarde fueron conducidos hasta el Cementerio de Colón, donde reposarán eternamente, los restos mortales del doctor Julio Brower, distinguido Catedrático de la Universidad Nacional, cuya trágica muerte ha sido lamentada por todos.

En aquel acto, tributo postrero al desaparecido, estuvieron presentes sus numerosos compañeros de labores y sus incontables amigos.

Descanse en paz.

CAMPOAMOR

Día de moda el de hoy en «Campoamor».

Se estrena «El Velo Pintado», la maravillosa creación de Greta Garbo, que tanto gustó cuando su preestreno, al selecto público habanero.

Colaboran al magnífico éxito de esta super-producción, Herbert Marshall, George Brent, Warner Oland, Jean Hersholt, Katharine Alexander, Cecilia Parker y otras figuras bien conocidas en el mundo cinematográfico.

La dirección de esta cinta, una de las más notables interpretaciones de Greta Garbo, fué confiada a Richard Boleslawsky.

Habrá un gran lleno.

SIMPATICA BODA

En la Iglesia Parroquial de Jesús del Monte, se celebró ayer por la tarde, la boda de la señorita Elina del Prado y Díaz, con el señor Néstor Navarro y Arza, Teniente del disuelto Ejército Nacional.

La ceremonia, breve y sencilla, resultó muy lucida, siendo presenciada por los familiares y amistades de tan simpática pareja.

El Rvdo. Padre José Rodríguez Pérez, Párroco de aquella Iglesia, ofició en el acto, que fué apadrinado por el señor Félix del Prado y Jiménez, padre de la novia y por la señora María Arza viuda de Navarro, madre del novio.

Dieron fe como testigos por ella, el señor Pedro Cañas, el doctor José A. Quiroga y los señores Ignacio Norabuna y Orestes del Castillo.

Y por él; el señor Félix Jomarrón, el señor Aristides Fernández y Felix Néstor y Belarmino del Prado, hermanos de la novia.

La señorita Prado, como complemento de su elegante traje de novia, llevaba el ramo, un precioso y artístico modelo de la Casa Trias, confeccionado con lindas y delicadas callas.

El matrimonio civil se efectuó en la residencia de los padres de la novia, ante el notario doctor Teobaldo Rosell, siendo testigos de este acto, por ella, los señores Francisco Escobar Tamayo y Carlos Codrington, y por él, los señores Angel Alvarez y Pérez e Ibrahim Rodríguez.

Pasarán los novios los primeros días de su luna de miel en esta capital, embarcando en la próxima semana para la provincia oriental donde fijarán su residencia.

(Continúa en la págnia NUEVE)

Dr. Leonardo López Blanco

MEDICO HOMEOPATA

ENFERMEDADES CRONICAS — Teléfono M-7079.

CUBA 54 de 2 a 5 — Consultas $5.00 — Visitas $10.00

SELLOLAZO INSTANTANEO PARA DOLORES

Muchas fiestas en Casa Blanca el domingo 12

Han prometido asistir el Jefe del Ejército, y el Secretario de O. Públicas

Con motivo de la inauguración de la calle Artes en Casa Blanca, por el Subsecretario de Obras Públicas, Sr. Francisco Díaz Rodríguez el próximo domingo día 12, se nos envía con el ruego de que sea publicado el programa de los festejos que tendrán lugar.

PROGRAMA

De los festejos del domingo 12 de Mayo que con motivo de declararse expedito para el tránsito público la calle Artes en el barrio ultramarino de «Casa Blanca.

6 y 30: a. m. La Banda de Clarines del Regimiento Máximo Gómez, destacado en la Cabaña, cedida galantemente por el prestigioso Tte. Coronel Francisco Tabernilla Dolz, recorrerá el pueblo a los acordes del himno de Agramonte y se izará la insignia nacional.

9 a. m. Misa de Gracias a coro en la Iglesia Parroquial Ntra. Señora del Carmen, por las mejoras del ornato de la barriada.

1 a. m. Recibimiento del Honorable Jefe del Ejército Constitucional Coronel Fulgencio Batista, Sr. Secretario de Obras Públicas Enrique Ruiz Wiliams, Sub-Secretario Francisco Díaz Rodríguez y demás autoridades civiles y militares.

12 p. m. Apertura Oficial de la Calle Artes por el Sr. Secretario de Obras Públicas.

1 p. m. Almuerzo en el Distrito Naval del Norte de la Marina Constitucional, cedido por el Comandante Rafael de la Paz, Jefe del Distrito.

3 p. m. Baile en Social Atletic Club de esta localidad.

4 p. m. Torneo de patines por las damas y bicicletas por los jóvenes así como también carreras en sacos con premios a los triunfadores ofrecido por Juan Alberto Barroso y el señor Riera.

8 p. m. Retreta en el Parque «Julio de Cárdenas por la laureada banda del Regimiento «Máximo Gómez» cedida galantemente por el insustituible Jefe del mencionado Regimiento Tte. Coronel Francisco Tabernilla.

CHOCARON DOS CAMIONES EN LA CEIBA

En la curva de la calzada Real en la Ceiba chocaron los camiones DO170 que guiaba Conrado García Soler, y al FT 396 manejado por Guillermo Varona y Gómez en el accidente resultaron lesionados leves. El camión que manejaba García quedó volcado y destrozado. Se hace responsable el chofer Varona.

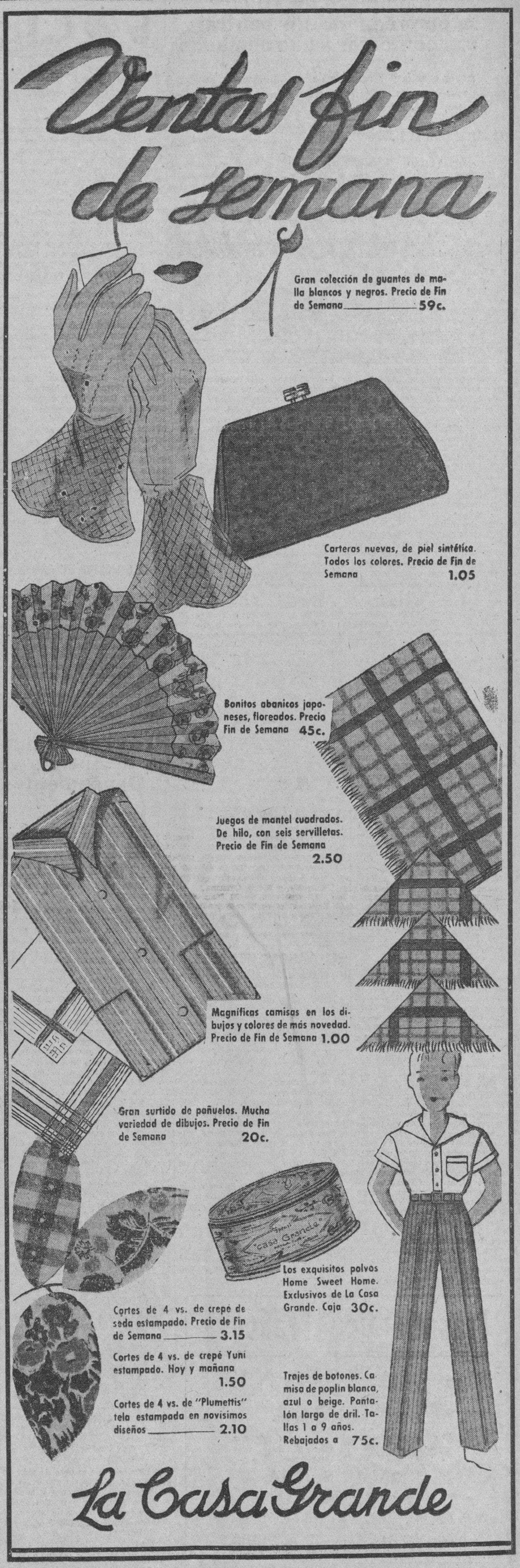

OZOMULSION

¡Salud en Cada Gota!

Es la receta favorita de los Médicos porque es preparada con el Aceite de Hígado de Bacalao del grado más alto.

Hay una gran diferencia en los Aceites de Hígado de Bacalao. ¿Por qué no usar el mejor?

Además la OZOMULSION contiene los Hipofosfitos de Calcio de Cal y Soda para sus huesos y dientes.

No han nada tan bueno como la OZOMULSION para el crecimiento de los niños, y los adultos se conservan saludables fortificándose con la OZOMULSION.

¡Recuerde que la OZOMULSION tiene *buen sabor!*

Estado del Tiempo

Nota del medio día del jueves:

Persisten altas las presiones en la porción oriental de los Estados Unidos, en el Atlántico adyacente, las Antillas, en casi todo el Mar Caribe y en la mitad oriental del Golfo de México, con buen tiempo.

Está ligeramente baja la presión en el extremo occidental del Golfo.

Pronóstico pa a hoy viernes:

Buen tiempo. Vientos del nordeste al sur, flojos a frescos. Pocas turbonadas.

Observatorio Nacional.

M.E.C.D. 2016

Se otorga un plazo de 10 días a la empresa de un central para contestar a una demanda

En una mayor cuantía por rescisión de contrato, se acaba de disponer que los autos se eleven a la Superioridad. Exhortos, pensiones y jubilaciones. Los últimos divorcios

(NOTICIAS DE LOS JUZGADOS DE PRIMERA INSTANCIA)

DEL TURNO

EXHORTOS: De Bayamo, en accidente a Gabriel Leyva, al de Almendares.

De Guanajay, en hipotecario de Pedro Pablo Casanovas contra Orozco Sugar Company, al Centro.

De Alacranes, en hipotecario de Juan Fernández contra Fernando Venero y otros, al Este.

PENSIONES DE VETERANOS: Las solicitan como tales: Marcelino Carbonell Hernández, al Oeste; Alfredo Prieto Méndez, al Centro; Marcel de la Cruz, al Norte; Luis Estrada y Estrada, al Este; Oscar González Durán, al Sur; Victoriana Sánchez, al Sur; Fulgencio Soto Herrera, al de Almendares.

APELACIONES: Las de Manuel Carlos Gutiérrez contra Dionisio Vega, al Norte; Este Céspedes Lastra contra Compañía de Préstamos y otros, al Centro.

DEMENCIAS: Las de José Vázquez, al de Almendares, y Félix Roa, al Norte.

JUBILACION: Turnada la de Federico Córdova Quesada, al Oeste.

SOBRE ADICION DE APELLIDO: Angel Buenaventura López, al Sur.

SOBRE DISPENSA DE LEY: Para contraer matrimonio, la promueven Eulalia Valderramas y Díaz y Pablo Crespo y Allesta, al Este.

ALIMENTOS PROVISIONALES: Angela Zabala Aldecoa contra Ramón Zabala, al Sur.

DECLARATORIA DE HEREDEROS: La de Juan Parrot Martí, al Este.

DIVORCIOS: María Caridad Mona Hernández contra Amador Díaz Alvarez, al Este; Enrique Pardo con-a Mercedes Artigas, al Oeste.

POR RECIPROCO DISENSO: Luis Felipe Hojn y Romero y Mercedes Díaz Zayas Bazán, al Centro; José Ramón Avi Torres y Marcelina G-Farrill Romero, al de Almendares.

ACCIDENTES DEL TRABAJO: Turnados los ocurridos a Alicia Fernández, al de Almendares; Manuel Pirado, al Sur; Angel Resoledo, al Centro; Amado Rasco, al Norte, y Ana Muñoz, al Este.

DIVORCIOS EN TRAMITACION

Sur: Rauchman

—En el mayor cuantía seguido por American Steel Company of Cuba contra Compañía Central Zorilla, S. A., y Vicente Zorrilla y Reboul, se tiene por conforme a los demandados con el perito nombrado por la parte actora y con el informe emitido por éste.

—En el mayor cuantía seguido por la refinería «San Antonio» y Rafael Acha y Melgares contra Amado Amador y Flores, sobre rescisión de contrato y otros pronunciamientos, se admite en ambos efectos la apelación que se establece para ante la Sala Primera de lo Civil de la Audiencia y en su consecuencia elévanse estos autos a la superioridad previa citación y emplazamiento de las partes, dentro del término de 20 días.

Almendares: Sainz Silveira

—En el divorcio seguido por Lucía Pérez y Peñate contra Basilio Leonardo Isaacs Tariche y Sotolongo, se ha dictado sentencia por la que se declara con lugar la demanda y en su consecuencia disuelto el vínculo matrimonial existente entre ambos cónyuges, disponiéndose que los hijos habidos del matrimonio queden al cuidado y abrigo de la madre.

Almendares: Whitmarsh

—En el divorcio seguido por Esther Kis contra Adalberto Lukacsi, se señala el día 21 de los corrientes, a las diez de la mañana, para la celebración de la comparecencia que determina el artículo 39 de la ley de la materia.

Centro: Gabriel Lafuente

—En el divorcio seguido por Ernesto Ortiz Barrena contra María Gáratez, se ha dictado sentencia por la que se declara con lugar la demanda y en consecuencia disuelto el vínculo matrimonial existente entre ambos cónyuges, disponiéndose que la hija quede al cuidado del padre.

—En el divorcio seguido por Luisa González Valdés contra Esteban Olaguibel y Vargas se ha señalado el próximo día 21, a las nueve de la mañana para que tenga efecto la comparecencia que determina el artículo 34 de la ley de la materia.

ASUNTOS GENERALES EN TRAMITACION

Norte: Gárate

—En el expediente de pensión de Claudio Amores y Avila se le ha concedido ascendente a 300 pesos como soldado del Ejército Libertador.

Norte: Leal

—En el procedimiento sumario seguido por Adolfo Ucha Blanco contra María C. Lastres e Hidalgo, se confiere traslado a la demandada del escrito presentado por la parte actora oponiéndose a la consignación hecha, concediéndosele un término de ocho días para que se oponga o no a la pretensión deducida por el acreedor.

—En el mayor cuantía seguido opr Clemente Vázquez contra Gelot y Hermanos, se conceden diez días de prórroga a la parte demandada para contestar la demanda.

—En el mayor cuantía seguido por María Valdovinos contra Patrik H. Smith, se tiene por evacuado por la representación demandada el trámite de contestación a la demanda.

—En el mayor cuantía seguido por F. Bonet y Compañía contra Compañía Central «San Ramón», S. A., se concede a la entidad demandada diez días de prórroga para contestar la demanda.

Oeste: Baños

—En el divorcio seguido por Eduardo Libed contra Fufo Jaume, se ha dictado sentencia por la que se declara sin lugar la demanda, sin hacer especial condena de costas.

—En el divorcio seguido por María Antonia Sauvalle y Pain contra Eduardo Argilagos y Guerra, se ha dictado sentencia por la que se declara con lugar la demanda y en su consecuencia disuelto el vínculo matrimonial existente entre ambos cónyuges, condenándose en concepto de culpable al demandado.

Almendares: Rubio

—En el rollo formado para conocer de la apelación establecida contra la sentencia dictada por el Juzgado municipal del Este, en el verbal seguido por Francisco Porro y de Mesa contra Sinhclair Cuba Navigation Company, se ha dictado sentencia por la que se declara sin lugar el recurso de apelación interpuesto por la demandada, confirmándose en todas sus partes la sentencia del tribunal inferior.

—En la apelación establecida contra el auto dictado po rel juzgado municipal del Norte en el procedimiento vía de apremio para el cobro de indemnización impuesta en un juicio correccional y seguido por Antonio Rua y Cao contra Hermenegildo Carrillo Terry y Havana Electric, se ha dictado auto por el que se declara sin lugar el recurso de apelación establecido por Antonio Rua contra el auto dictado por el Municipal, el cual se confirma, sin hacer especial condena de costas.

FESTIVAL BENEFICO DE LA SOCIEDAD «C. ENRIQUEZ»

Ultimamente celebró anunada junta general la simpática sociedad «Curros Enríquez». «Presidió el titular de la misma, señor Manuel González Santelices, quien ha realizado hermosa labor en los tres meses qué lleva actuando, siendo eficientemente auxiliado por el infatigable secretario, señor Alvarez. Se trataron diversos asuntos reglamentarios, tendientes todos al engrandecimiento positivo de la institución, y se tomó el acuerdo de celebrar el próximo día 18 una grandiosa verbena en los propios salones de Santos Suárez y Dolores, Jesús del Monte, con el fín de nutrir el fondo de socorros de la colectividad.

Esta idea altamente humanitaria ha hallado la más admirable acogida, por lo que se espera que culmine en el éxito más rotundo. El título no puede ser más sugestivo: «Una noche entre flores». Y si a esto se agrega que será amenizada por los mejores conjuntos musicales capitalinos, cabe asegurar que será una fiesta cumbre.

SOCIEDADES ESPAÑOLAS

Nuevo partido político del 'Centro Asturiano'

Acaba de constituirse en esta ciudad, un nuevo partido de socios del Centro Asturiano, que se denomina «Avance Astur». Sus componentes, elementos jóvenes en su mayoría, manifiestan que «no aspiran a gobernar la institución a que pertenecen, pero exigirán que la Junta de Gobierno, de la colectividad, llene las aspiraciones de la masa social». Poco después de constituída la Directiva de dicho partido, celebró junta para trazarse una línea de conducta determinada a fin que en las juntas generales del Centro, se tomen acuerdos beneficiosos para la institución.

He aquí los elementos que integran el nuevo partido «Avance Astur»:

Presidente: Sabino Muñiz Martínez; primer Vice-presidente: Emilio Ovalle González; 2o. Vice-presidente: José Ma. Martínez y Rodríguez; Tesorero: Pascual Pérez y Pérez del Río; 1er. Vice-tesorero: Santiago Cueto y Toraño; 2o. Vice-tesorero: Benjamín Canteli y Rodríguez; Secretario: Amador Alvarez y Alvarez; 1er. Vice-secretario: Fernando Menéndez y García; 2do. Vice-presidente: Higinio Muñiz y Martínez.

Vocales: Manuel Canteli y Suero, Emilio Cartategui y Fernández, Bernardo Martínez, Armando Cuervo, Antonio Menédez, Francisco Soto, Serafín Alvarez y Rodríguez, Gerardo Pérez y Cuervo, José Varela, Ramón García, Pelayo Villar, Belarmino Menéndez, José Ma. Sánchez y Prendes, Avelino Martínez y Rodríguez y Antonio Menéndez y García.

DEL «CLUB ESPAÑOL»

Dispuesto siempre a lograr nuevos éxitos, el Club Español de Almendares, sito en la calle 17 esquina a 6, ofrecerá el próximo domingo por la noche una brillante verbena, la que durará de 9 a 4 y será amenizada por la afamada orquesta de Belisario López, el sexteto Invasora Habanera y el Quinteto Típico Gallego.

Los caballeros sólo pagarán 40 centavos por la entrada. Las damas y damitas tendrán acceso gratis.

Progresos que ha alcanzado el C. Dependientes

En el orden de las instituciones que en Cuba tienen un papel propio y una significación peculiar, está la Asociación de Dependientes del Comercio, y ella representa además el prestigio, que se expande, de valores ciertos, y la nombradía que sigue a una larga obra de beneficencia e instrucción.

La casa de salud de esta entidad, pongamos por ejemplo, sirve para ilustrar lo que decimos al comienzo, nacida en la residencia de una quinta antigua, allá por 1883, fué tan eficiente, tan hospitalaria, tan benefactora que se convirtió en una ciudad, con edificios maravillosos, asiento de grandes progresos científicos, calles y jardines propios, en fin, con cuántos elementos fueron necesarios para procurar a sus enfermos asistencia capaz y ambiente adecuado. «La Purísima Concepción», levantada a golpes de energía y de buena voluntad, consagró muy pronto, para la fama, el nombre de los médicos que la servían, afirmó su preponderancia como factor sanitario en el país, y a todos los vientos, con eco en Estados Unidos, en Centro y Sur América, en Europa toda, su ejemplaridad y los carácteres de su organización. Le valió, en este sentido, devolver la salud, y en no pocos casos la vida, a hombres del trabajo, necesitados ed amparo; la suma que hizo de valores científicos para atender a sus pacientes; la eminencia de sus facultativos; los medios auxiliares de que éstos disponían y disponen, ya que aparato moderno, medicamento costoso, elemento, en fin, que fuese menester era adquirido en La Habana o traído expresamente del extranjero (los aparatos Zander, Bier, etc). Y como el progreso del sanatorio era parejo al de la Asoción en general, se supo oportunamente que las escuelas sociales, al comienzo simple plantel para ilustrar inmigrantes, habiase convertido en centro pedagógico de importancia, con métodos novísimos y planes universalmente aceptados y orientación realmente práctica; y no tardó tampoco en advertirse que el Centro Social, con su Gimnasio, su Sala de Armas, sus salones de fiestas, su Biblioteca sus oficinas, etc., constituía un palacio, excelentemente situado, donde la civilidad la vida culta, la convivencia social se cumplía en un ambiente de honestidad y decoro admirables.

Y todo esto que es obra de más de medio siglo, se hizo sin estruendo de tambores; silenciosamente y amorosamente. Y hoy, por módica cuota, se ofrece al hombre, a la mujer, al niño que es ofrecerlo a la familia y a la Patria.

HABRA MATINEES EL 19 Y EL 20 EN ««C. ENRIQUEZ»

Dos grandes matinées bailables preparan los muchachos del Club Apolo para los días 19 y 20 de este mes de mayo.

En ambas fiestas el programa musical será interpretado por la popular orquesta de Belisario López, y la sin rival Sonora Matancera.

La fecha del día 19 corresponde a domingo y el día 20, lunes, se conmemorará la instauración de la República.

Para dichas fiestas ya han comenzado a laborar activamente los muchachos de este simpático Club, a fin de obtener como en todas sus fiestas, éxito rotundo.

Con motivo de la entrega de premios a los alumnos del C. Gallego, habrá una gran fiesta

Como hemos dicho en nota anterior, el próximo domingo a los ocho y media en punto de la mañana, tendrá lugar en el Teatro Nacional el solemne reparto de premios a los alumnos del plantel «Concepción Arenal» y Academia de Bellas Artes del C. Gallego, con arreglo al siguiente programa:

PRIMERA PARTE

1.—Apertura del acto por el Presidente general, señor Jesús Pérez Cabo.

2.—Salutación por José Veiga Serille, alumno de la Sección de Cultura.

3.—«Meus Amores» y «Sentir gitanos», por la señora Mercedes G. de Domínguez, acompañada al piano por la profesora de piano de Bellas Artes, señorita Pilar Fournier.

4.—«Cuesta Abajo», tango, por el alumno Juan Fernández, acompañado al piano por la alumna señorita Aida Riveiro.

5.—«Airiños da miña terra», por la señora de Domínguez.

6.—«Al encontrarte», danzón, por los alumnos señorita Mercedes Docal y Alfonso Blanco, acompañados al piano por la señorita Aida Riveiro.

7.—«Limosna espiritual», por la alumna señorita Aida Delgado.

8.—Número de calistenia por un grupo de alumnas del plantel.

9.—Coro «La Bandera», por varias alumnas, acompañadas al piano por la señorita Pilar Fournier.

10.—Tributo a «La Bandera» y «La Bandera», recitadas por las alumnas Angela Calaza y Josefina Alvarez.

11.—«Cuba», poesía por la alumna señorita Eulalia Alvarez.

12.—«Alborada» de la zarzuela «El Sr. Joaquín», por la señorita Matilde Torres, acompañada al piano por la alumna de Bellas Artes señorita Lolita Torres.

13.—María Josefa Ramírez, gentil recitadora del cuadro de declamación, en lo mejor de su repertorio.

14.—Reparto de premios.

15.—Discurso por la doctora María Gómez Carbonell, Directora del plantel de enseñanza «Leoncio Néstor Carbonell.

SEGUNDA PARTE

1.—Número de piano.

2.—Reposición escénica de la chistosa comedia en un acto y en prosa, original del festivo poeta Vital Aza, titulada «Las Codornices», interpretada por alumnos de la Academia de Bellas Artes del Centro Gallego, con el siguiente reparto:

CLARITA, señorita Norita Franco.

DOÑA TOMASA, señorita Leticia Sánchez.

UNA DONCELLA, señorita Lolita Beceiro.

SEÑOR DE GARCIA, señor Camilo Vila.

DON FACUNDO, señor José María Pérez.

ANDRES, señor Antonio Cid.

La entrada será libre para los socios y sus familiares, debiendo acreditar a la Comisión de puerta su condición de tales con la presentación del carnet y del recibo del mes en curso.

ACTOS PARA HOY

CENTRO ASTURIANO: Junta de la Comisión de Asistencia a la Mujer a las cinco de la tarde, en el edificio social. Y por la noche, a las ocho y media, Recreo y Adorno, Delegaciones, Inmigración y Altas y Bajas.

HIJOS DE CABRANES y NATURALES DEL CONCEJO DE ILLAS: Junta de Directiva muy importante a las ocho y media de la noche en el Centro Astur.

JUVENTUD ASTURIANA: Junta general a las ocho y media de la noche en Prado 115, altos.

CENTRO DE DEPENDIENTES: Junta de la Sección de Beneficencia, por la noche, en el palacio social.

CLUB TINETENSE: Directiva, a las ocho y media pasado meridiano, en el Centro Astur.

ASOCIACION CANARIA: Toma de posesión de la Sección de Recreo y Adorno a las nueve de la noche en su local de Prado y Neptuno. Después habrá un animado baile.

UNION BARCALESA: Reunión de la Directiva por la noche, en el Centro Gallego, para tratar de manera preferente de la Confederación Universal de Sociedades Gallegas, que en reciente viaje a Madrid fundara el señor Jesús Pérez Cabo.

AGRUPACION DE VALDEORRAS y VIANA: Sesión ordinaria de la Directiva por la noche en el Centro Gallego, para tratar entre otras cosas, del regio festival que dicha institución ofrecerá el día 26 del presente en el salón «Trimalta» de la cervecería «La Polar».

BANQUETE-HOMENAJE DE «UNION BARCALESA» AL ASOCIADO NUMERO UNO

Una atenta invitación del señor Severino Caamaño, secretario de la sociedad galaica «Unión Barcalesa», nos brinda la oportunidad de asistir al banquete-homenaje que dicha institución ofrecerá el próximo día 18 en la terraza del hotel «Nueva Isla» al señor Juan Riveiro, destacada personalidad de la colonia gallega y socio número uno de la colectividad barcalesa, quien ha desarrollado en todos los tiempos muy fecundas actividades en pro de la misma.

La comisión organizadora de dicho acto, compuesta por los señores José María Pensado, Manuel San Martín y Manuel Ardions, ha recibido ya numerosas adhesiones de connotados elementos residentes en esta capital, por lo que se puede asegurar que será un acto digno de nuestro cordial amigo Riveiro y de los barcaleses todos.

COCKTAIL DE MODA

Havana-Club Special

1 Cucharadita de azúcar
1 Vasito RON HAVANA CLUB
El jugo de 1 Limón
El jugo de 3 cerezas en almíbar
Hielo menudo, se bate bien en la cocktelera y se pasa por un colador fino.

Actividad quirurgica en la Quinta Canaria

Como prueba fehaciente de los excelentes servicios que viene prestando el Cuerpo Facultativo de la Casa de Salud «Nuestra Señora de la Candelaria», damos a continuación la relación de las intervenciones quirúrgicas practicadas en aquel Establecimiento durante la semana última.

DELEGACION DE LA HABANA: Antonio Diepa, Apendicectomía; Carmelina Pérez, Amigdalitis hipertrófica; Alicia González, Curetaje; José Moreno, Desarticulación del dedo pulgar; José Cádenas, Curetaje de la tibia; Aurelio Alemán, Apendicectomía. — De CAMAJUANY: Juan Antonio Brito, Fístula de la región glutea. — De CABAIGUAN: José Hernández, Fimosis. Y de ZAZA DEL MEDIO: Juan Baños, Hernia Inguinal derecha.

En todas estas operaciones, así como en otras de menor categoría, ha intervenido el distinguido cirujano, doctor José Pereda Galvez, auxiliado del doctor Emilio Blanco.

El estado de los operados es muy satisfactorio, mostrándose todos muy complacidos de la pericia del Cirujano, así como de la atención que se les presta por enfermeros y demás empleados del Pabellón en que se encuentran recluídos.

2 SECCIONES DEL CENTRO CASTELLANO REALIZAN UNA LABOR MUY CONSTRUCTIVA

Realmente no se vieron frustadas las esperanzas que todos tenían puestas en las Secciones de Propaganda y de Damas del Centro Castellano, que durante el mes de Abril desarrollaron activa campaña de divulgación social y proporcionaron importante número de asociados, llenando con creces las aspiraciones de todos.

La Sección de Damas, que ha llevado la parte más importante en estos triunfos durante el pasado mes, está siendo muy felicitada por la Junta Directiva, y es de esperar que los compañeros de la Sección de Propaganda traten de emular la labor de las distinguidas damas que están proporcionando al Centro Castellano días de provecho y prestigios.

Para la próxima semana se celebrará la Junta Ordinaria en la fecha que se fijará oportunamente y a la que concurrirán todos los miembros de ambas Secciones para conocer de importantes asuntos que hay sobre la mesa y que han de causar sensación, por los nuevos planes de propaganda que desarrollará el señor Claudio Luelmo Díaz, Presidente por sustitución reglamentaria de la Sección.

Una comisión de miembros de ambas Secciones ha vuelto a visitar, en la casa de salud «Santa Teresa de Jesús» al señor Florentino Serrano Martín, que se halla muy mejorado, y que confía en breve volver a sus entusiastas labores al frente de la Sección.

ESTUPENDA MATINEE DE «UNION TRIVESA» EN LOS JARDINES «LA TROPICAL»

La comisión de fiestas de la sociedad galaica «Unión Trivesa» está ultimando los preparativos de la magnífica fiesta social que llevará a efecto el próximo domingo en el «Salón Ensueño» de «La Tropical».

En primer término los asociados de dicha institución saborearán de un opíparo banquete y luego la juventud cuya concurrencia será extraordinaria, participará de una soberbia matinée bailable que se prolongará hasha avanzadas horas de la tarde, y que será amenizada por la afamada orquesta de Neno González y el Quinteto Barcalés.

Teniendo en cuenta la labor desarrollada por el gentil Comité de Damas y otros distinguidos asociados, se puede asegurar que la fiesta de los trveses constituirá un positivo acontecimiento social.

EL DEPORTIVVO ASTURIAS BRINDARA EL DIA 18 UN ACONTECIMIENTO BAILABLE

El sábado 18 de mayo, es la fecha señalada, para la celebración del gran «Baile de las Flores», que tendrá efecto en los salones del coquetón «Club Deportivo Asturias», sito en Estrella y Subirana. Este será el primero de la serie que ofrecen los chicos que preside nuestro buen amigo, señor Emilio Castrillón.

El Comité de Damas, compuesto por bellas y encantadoras jóvenes, viene laborando con verdadero entusiasmo, para que resulte el mayor éxito, el citado baile en la noche del 18 de los corrientes.

Actuarán los conocidos conjuntos musicales de Neno González, con su cantante Paulina Alvarez; el septeto «Universo» y un conocido jazz-band.

El precio ha sido señalado en 60 centavos, incluyendo la guardarropía.

MAÑANA POR LA NOCHE, BAILE DE LAS FLORES EN EL «CENTRO ASTUR»

Mañana sábado, los petronios asturs, se anotarán un triunfo más con su fenomenal «Verbena de las Flores». Esta se celebrará en todo el edificio social; y las orquestas serán convenientemente distribuídas para que la juventud bailadora disfrute a sus anchas del programa bailable.

Amenizará esta magnífica verbena, el gran Belisario López, así como los «Hermanos Martínez»; el magnífico «Septeto Nacional» y otros, quienes ensayan cuidadosamente lo mejor de su repertorio, en obsequio de la numerosa concurrencia que asistirá mañana sábado al palacio Asturiano.

Como ya hemos anunciado todas las damitas serán gentilmente obsequiadas por los petronios astures, con un bello bouquet de flores.

Bien por los chicos de la panera, que comanda el dinámico Jesús Castrillón.

Cómo labora la Beneficencia de los montañeses

Junto con un afectuoso saludo del señor Manuel Ahedo, querido presidente de la Sociedad Montañesa de Beneficencia, recibimos una Memoria de tan piadosa institución, en la que se puede apreciar la enorme labor llevada a cabo durante el año último. Los socorros concedidos a los coterráneos en desgracia son innumerables. Ya aparte de la obra realizada, los planes de la Directiva para el futura desbordan optimismo. Veamos, si no, los siguientes párrafos, que figuran en las primeras páginas de dicha Memoria:

«Grande es el sacrificio que se imponen los Directores de estas Instituciones Benéficas, que se crearon al impulso exclusivo de hacer la caridad. Esta Sociedad Montañesa de Beneficencia, que fundara hace 52 años un grupo de abnegados Montañeses, sigue manteniéndose incólume a través de los años, y tal parece que todas las juntas de gobierno que se han ido sucediendo desde su primer año de fundación, 1883, hasta el que dejamos terminado 1934, han interpretado lo que aquellos valerosos hombres hijos de Cantabria pensaron que todos no tendrían la suerte de que la fortuna les sonriera, y previendo el caso, con el fin de que nada les faltare, ni a ellos ni a sus esposas e hijos, se agrupan, y forman esta Institución, obra monumental que a través de los años fué consolidándose más y más.

«¡La caridad!, la que se practica con amor es la que llevan grabada en su corazón los que gobiernan esta Beneficencia Montañesa, y el día que no la practican, dicen como el Emperador TITO: **Diem Pérdidi, he perdido el día.** Conociendo los Montañeses el amor, y los grandes beneficios que presta esta Institución, a todos los llamamos; a todos aquellos que, pudiendo contribuir en su óbolo, no dejen de figurar en esta hermosa obra, que todos los Monatñeses agrupados debemos de sostener; hoy por unos, mañana por otros, nadie sabe su destino».

NUEVA SECCION TOMARA POSESION HOY POR LA NOCHE EN LA A. CANARIA

En los salones de la Asociación Canaria, cuyo edificio social se encuentra enclavado en Paseo de Martí 110-B, por Neptuno, tendrá efecto en la noche de hoy en el acto de toma de posesión de la nueva Sección de Recreo y Adorno, al frente de la cual figuran los señores Francisco Montes de Oca y Mario Vázquez Gras, presidente y vice, respectivamente.

Una vez verificada la toma de posesión de los nuevos vocales, se obsequiará a la concurrencia y comenzará la parte bailable amenizada por una magnífica orquesta.

Los asociados nombrados para integrar esta Sección son los siguientes: Valentín Rodríguez Gómez, José F. Mora, Ruperto Martín, José María Medina, José Delgado de la Fe, José Caballero, Juan C. Almeida Castellano, José Núñez, Benjamín Pardo López, Ismael Delgado Villareal, Carlos Bellón, Eradio Cristóbal de Armas, Ramón Cristóbal de Armas, Pedro Muñiz Cabrera, Félix Lorenzo, Eduardo Cañal, Luis Rodríguez, Narciso Roche, Manuel Rodríguez Vicente, José Alcázar Querol, Antonio Brito, Jesús Yanes Ampudia, José Luis Llorens, Emilio Ferrer, Jenaro Golan, José Gabriel Pérez, Luis Enríquez, Julio Martell Martell, Gilberto Echevarría, Ramón Guerra, Antonio Molina, Santiago Suárez, Octavio del Prado y Muñiz, Rafael Molina, Juan Falcón, Germán Ruitiño y Angel V. Fernández.

La Convención Comercial Pan Americana se reunirá el día 28 del actual en Buenos Aires

México se dispone a invertir muchos millones en la obra de mejorar los servicios públicos en la capital. Se han expedido algunos certificados y pasaportes

(Noticias de la Secretaría de Estado)

El Negociado de Ciudadanía y Migración de la Secretaría de Estado expidió ayer pasaportes a Ramón Alvarez y Suárez, Soledad Fernández Linde, Julián Alonso y Serna, Ovidio Giberga y Gali, Juan Doyle y Teny, Nicolás Figares y Valdés. Certificados de nacionalidad a Ofelia Tejerina y González, Tirso de la Luz y Carrillo Ruiz, Florencio Cancio y Alvarez, Ramón Capote y Vento, Tomás Touron y Vázquez, Juan Leiva y Chapi, Sergio González y Hernández, José Manuel Guerra y Núñez, José Oramas y Mesa, Gabriel Corvizón y Cabello, Alberto Toray y Godoy, Jesús Azqueta y Aranguena, Alfredo Parajón y Amaros, Mario Casanova y Rodríguez, Manuel Quero y Parrilla, Aracelia Bassetti y Rodríguez, Carlota Sanguily y Fernández, Eusebio Peral y Gómez.

DELEGACIONES A UNA CONFERENCIA

La delegación argentina a la Conferencia Comercial Panamericana que se reunirá en Buenos Aires el día 26 del mes en curso, estará compuesta de los siguientes miembros: Excmo. señor Saavedra Lamas, ministro de Relaciones Exteriores, como presidente de la delegación. Estará integrada por los doctores Isidoro Ruiz Moreno, Luis A. Podestá Costa y Daniel Antokoletz, profesores los tres de la facultad de Derecho y Ciencias Sociales; contralmirante Segundo R. Storni; Sr. Alberto Soares, jefe de la Dirección de Aduanas y Puertos; Sr. Alfredo Lucadamo, director general de Estadística, ambos por el ministerio de Hacienda; señores Guillermo Salazar Altamira, director general de Inmigración; Julio C. Urien, director de Economía Rural y Estadística, e ingeniero Juan B. Marchionatto, profesor de la facultad de Agronomía, por el ministerio de Agricultura; ingenieros José P. Repossini, Manuel F. Castelló y Emilio Revuelto, profesores de la facultad de Ciencias Exactas; y señores ingenieros Luis Flore y Francisco Méndez Concalves.

La delegación cubana a dicha Conferencia estará compuesta de los siguientes miembros: Dr. Calixto Whitmarsh García, Enviado Extraordinario y Ministro Plenipotenciario de Cuba en la República Argentina; Sr. Angel González del Valle y Castañeda, comisionado mercantil del Tabaco en las Américas; Dr. José Manuel Carbonell, Enviado Extraordinario y Ministro Plenipotenciario de Cuba en los Estados Unidos del Brasil; Osvaldo Lamar y Gálvez, secretario de la Legación de Cuba en Buenos Aires; y Dr. Pedro Corpión y Caula, secretario de la Legación de Cuba en Montevideo, estos dos últimos como secretario y secretario adjunto, respectivamente, de la Delegación.

LAUDO ARBITRAL

La agencia «Trens» de Ciudad de México, por radiograma de fecha de ayer informa a la Oficina Nacional de Prensa anexa al Negociado de Información de la Secretaría de Estado, lo siguiente:

«El Presidente, general Cárdenas, en el día de hoy pronunciará el laudo en el caso intergremial de Atlizco, para que terminen las diferencias existentes entre los bandos obreros y el resto de la población».

«El propio Presidente de la República, general Cárdenas, regresó anoche procedente de Puebla, mostrándose complacido del desarrollo de la primera feria efectuada en la capital de aquel estado.

«La Secretaría de Gobernación informa que la mesa redonda internacional se efectuó en Chicago en junta extraordinaria, asistiendo los gobernadores de distritos y ratificándose que la próxima Convención Leones se efectuará en Ciudad de México el próximo mes de julio».

DINERO PARA SERVICIOS PUBLICOS

«El Distrito Federal gastará 17 millones de pesos en el curso de este año en el mejoramiento de los servicios públicos de la Ciudad de México, según declaración hecha por el Lcdo. Sáenz, jefe del Departamento del Distrito Federal».

MATINEE DEL «CULTURAL»

Sigue con mucho entusiasmo la Comisión de Fiestas de este Club organizando este acto que no dudamos quedará espléndido.

La orquesta «Los Diplomáticos», de Pego, que es la encargada de amenizar esta fiesta, sigue haciendo una cuidadosa selección de los bailables, que se ejecutarán de 3 a 8, el domingo 12 del actual.

La solicitud de invitaciones es enorme, al extremo que se han tenido que imprimir rápidamente más. Pueden pedirse por el Tel. M-4529.

PROXIMO ACTO CULTURAL DE LOS REPRESENTANTES DEL CMCIO. AL POR MAYOR

La Sección de Propaganda de la Asociación de Representantes del Comercio, que con indiscutible acierto preside el señor Manuel Lozano Alarcón, se reunió últimamente y trató diversos asuntos de gran interés colectivo, entre ellos la velada cultural que se dispone a ofrecer el próximo día 23 en sus propios salones de Reina número 3 altos, y en la que hará uso de la palabra, entre otros distinguidos oradores, el doctor Mario Fuentes Aguilera, cuya capacidad en este sentido es de todos conocida.

En dicha junta se acordó visitar a los distinguidos asociados señores Cipriano Lorenzo y Jaime Prada, quienes se hallan recluídos en la casa de salud del Centro de Dependientes y del Centro Gallego, respectivamente.

Lo antes dicho demuestra que los Representantes del Comercio cultivan la comprensión y la fraternidad más admirables.

LAS MEJORES ORQUESTAS AMENIZARAN LA ROMERIA DE LA BENEF. ASTURIANA

Belisario López, con su cantante Alberto Arocha, Antonio Romeu, con Miguelito Ruiz, Septeto Nacional de Piñeyro con Valdés, Jazz Band, Jappy Jappy y Quinteto Típico de Tomé.

Estas son las fuerzas musicales ejecutantes del programa de bailables que actuarán el próximo domingo, día 12, en «La Polar», desde la una hasta las siete de la tarde y que deleitarán a los asistentes con la ejecución de las piezas bailables que les han hecho acreedores a la fama de que disfrutan.

Belisario irá al salón Polar; Romeu al Trimalta; Piñeyro al Malecón Chino, Jappy Jappy y Tomé al Patio Andaluz, y organillos, gaitas y tamboriteros habrá por doquiera el domingo en «La Polar».

La entrada personal, sesenta centavos solamente, con derecho a todos los bailes que haya en todos los Jardines.

LA DIRECTIVA VILLALBESA TOMO DIVERSOS ACUERDOS

En los salones del Centro Gallego, ha celebrado junta la Directiva de «Unión Villalbesa y su Comarca», tomándose en la misma acuerdos de gran interés. Leída el acta anterior y el informe de tesorería, se llegó a la conclusión de que el estado económico de la colectividad es ampliamente satisfactorio. A la vez se conoció del aumento habido en la lista social. He aquí la relación de loos últimos señores inscriptos: Manuel Garrido, José Prieto, Daniel Leal, Segundo Seijo, Antonio P. Hermida, señora Caridad Rey de Fernández, José González y Aniceto Campillo.

La Sección de Propaganda, a parte de la labor que realiza en el anterior sentido, se dispone a celebrar un magno banquete en honor de todos los asociados. Por tal motivo está siendo muy felicitada.

La Comisión de visita a los enfermos informó de los socorros entregados, de acuerdo con el programa benéfico de la prestigiosa colectividad villalbesa. Y terminó la sesión dentro de la armonía y el entusiasmo que caracterizan a tan simpáticos elementos galaicos.

BAILE EN HONOR DE LOS COMPONENTES DE VARIAS INSTITUCIONES HISPANAS

El próximo domingo se efectuará una gran matinée bailable en el espacioso salón de los Baños de Mar «El Encanto», en honor de los socios del Centro de Dependientes, Centro Gallego, e Hijas de Galicia.

Tocará una selecta Orquesta, la que ejecutará las últimas piezas bailables en boga.

Trasatlántica Francesa

A ESPAÑA

en 9 días

"MEXIQUE"

PBOXIMA SALIDA

10 DE JUNIO

VIGO, CORUÑA, GIJON, SANTANDER y ST. NAZAIRE

Para VERACRUZ = 3 de JUNIO

Salidas Semanales
NEW YORK — INGLATERRA — FRANCIA

"NORMANDIE"

El vapor mayor del mundo saldrá por primera vez de NEW YORK

7 de JUNIO

AGENCIA GENERAL
O'Reilly 66
Apartado 1090 — Tel. A-1476
Cable: TRANSAT

OFICINA DE 3a. CLASE
Inquisidor 37
TEL. M-4528

Compañía Trasatlántica Española

El vapor correo
"CRISTOBAL COLON"
saldrá DIRECTO el 17 DE MAYO para:
VIGO, CORUÑA, GIJON, SANTANDER Y BILBAO

Salida para Veracruz:
"HABANA"
9 DE JUNIO.

El vapor correo
"MANUEL ARNUS"
saldrá el 15 DE MAYO, para:
VIGO, CADIZ Y BARCELONA — vía New York —

Salida para PUERTO BARRIOS Y VERACRUZ:
"MARQUES de COMILLAS"
6 DE JUNIO

Directo a Canarias: "M. DE COMILLAS", Junio 17.

García & Díaz Ltda Agentes Grales. Telf. M-6911 y M-6912
Palacio de la Lonja Apartado 1690. Amgardjaz, Habana.

M.E.C.D. 2016

SE RECOMIENDA CON MUCHO INTERES UNA RECETA PARA LOS MALES DE LOS RIÑONES

El Dr. Walter R. George, de la Facultad de Medicina de la Universidad de Indiana, dice en carta reciente: «Como antiguo Jefe de Salubridad de Indianápolis, he estado siempre interesado en difundir toda información dirigida a ayudar al público a mantenerse en salud y en el mayor estado de eficiencia. Es indiscutible que el buen funcionamiento de los riñones y de la vejiga es de una importancia vital para la salud. Los trastornos de los riñones tienen, además, el inconveniente de que interrumpen el descanso natural obligando al paciente a levantarse a descargar la vejiga durante la noche. En mi opinión el Cystex es una receta que remedia positivamente una de las causas más frecuentes de tales trastornos, y en mi práctica médica vengo recetando desde hace muchos años esos mismos ingredientes». El Cystex es una preparación basada en la receta de un médico de experiencia, y se vende en todas las farmacias con la garantía de que al que no quede satisfecho se le devuelve su dinero.

APIOLINA
CHAPOTEAUT
CURA RETARDOS
DOLORES MENSTRUALES
En todas las Farmacias
SALUD DE LAS SEÑORAS

Hoy seguirá el juicio contra Manuel Digón por la muerte de su yerno Antonio R. Iglesias

Juicios por homicidio de una mujer y por falsificación de billetes de Bancos y de productos farmacéuticos. Se dictó una pena importante en la Sala Primera de Urgencia

La muerte de Antonio Rego Iglesias a manos de su suegro Manuel Digón Valcárcel, seguirá ocupando la atención de la Sala Primera de lo Criminal esta tarde, en que continuará practicándose la prueba testifical. Se recordará que Digón privó de la vida a Rego, el 11 de noviembre último, en la casa Aguiar 48, donde aquel residía, en unión de su hija Concepción Digón, esposa de Rego, del que estaba separada extra-judicialmente, y al agredir Rego a Concepción, Digón disparó contra aquél, dos veces, produciéndoles heridas que le causaron la muerte. El Fiscal pide que el procesado sea condenado a catorce años, ocho meses y un día de reclusión, por homicidio sin circunstancias e indemnización de $3.000.00 en favor de los herederos de la víctima. Y el defensor, doctor Fernando Busto, alega que Digón debe ser absuelto, por haber obrado en legítima defensa de su hija.

EL PROCESO CONTRA EL MATADOR DE LUZ MARIA FUENTES EN EL CERRO

También está señalado para hoy, por la Sala Tercera, el juicio contra Manuel Rubio, matador de Luz María Fuentes, en la Calzada del Cerro y Parque del Cerro, el 23 de diciembre del pasado año. Interesa el Fiscal que Rubio sea condenado a veinte años de reclusión, pues le aprecia la agravante de uso de arma prohibida, y el defensor, doctor Alfredo Lombard, insta que se le absuelva.

GRAVE PENA POR FALSIFICACION DE BILLETES DE BANCO

Otro juicio más de interés: el de la causa contra Julio Sánchez García y Esteban López Martínez, acusados de falsificar en Cuba billetes de banco americanos, que pusieron en circulación. Pide el Fiscal para el primero veinte años de cadena temporal y para el segundo catorce años, ocho meses y un día de cadena también, conociendo del caso la Sala Tercera de lo Criminal. Los defensores, doctores José Garcilaso de la Vega y Ricardo Illá Vilaró, mantienen conclusiones absolutorias por no comisión de falta ni delito alguno.

JUICIO EN CAUSA POR FALSIFICACION DE PRODUCTO FARMACEUTICO

Seguirá esta tarde, igualmente, el juicio contra José A. Vilches y Oscar Castellanos, a los que el Fiscal y el acusador particular, doctor Armando Leret, señalan como autores del delito de falsificación de marca industrial de producto farmacéutico y para los que piden un año, ocho meses y veintiún días de reclusión temporal, defendiéndolos los doctores Bartolomé Vilches de la Maza y José Garcilaso de la Vega, que mantienen conclusiones de absolución.

ABSUELTOS DOS DE LOS ACUSADOS POR LA MUERTE DE MARIO M. AZCUY

Manuel Reyes Valladares y Antonio Romero, han sido absueltos por la Sala Primera de lo Criminal, conforme a lo solicitado por sus defensores, doctores Jesús A. Portocarrero y Jesús Valdés Crespo, por no haber participado en la muerte de Mario Martínez Azcuy, en el Reparto Juanelo, habiéndose decretado su libertad mediante providencia de ayer tarde. Queda por resolver la situación de Rufino Mesa, el cual ha sido condenado, sin que sepa aún a qué pena.

OTRAS SENTENCIAS DICTADAS AYER POR LA AUDIENCIA

Rogelio Espinosa Delgado es condenado, por lesiones, a noventa días de encarcelamiento y Guillermo Collazo y Eulalio Kessel, son absueltos del mismo delito, que fué calificado por el acusador particular de asesinato frustrado por la agresión de que fué objeto Francisco Rodríguez. La defensa de Collazo y Kessel estuvo a cargo del doctor Jesús A. Portocarrero.

Cristóbal Fernández Luna y Tomás Navas, son condenados, por defraudación a multa de $50.00; Maximino Pérez Rivero, por estafa, a cuatro meses y un día de arresto mayor; Eduardo Igualada Ruiz por amenazas, a cuatro años, nueve meses y once días y Joaquín Secades Rodríguez, por robo, a ciento ochenta días de encarcelamiento.

DOS JUICIOS SUSPENDIDOS AYER

Fueron suspendidos ayer los juicios contra Jacobo Pocaterra y Hans Loeventberg, por falsificación de billetes y contra José Rodríguez Hernández, por doble homicidio y lesiones por imprudencia, en la Calzada de Jesús del Monte, entre San Leonardo y Rodríguez, el 8 de octubre pasado.

PETICIONES DEL MINISTERIO PUBLICO

Ha pedido el Fiscal un año y un día de prisión correccional, por lesiones graves, para Juan Ramos Campos o Bartolo Ramos o Juan Bartolo Ramos; un año y un día también, para Manuel Vázquez Sueiro, por homicidio por imprudencia de Benigno Fernández Piñera, en Infanta y Oquendo, el 21 de marzo último y un año, ocho meses y veintiún días de prisión correccional para Carlos Rodríguez Alfonso, por rapto.

CASOS RESUELTOS EN URGENCIA AYER

Absueltos de distintos delitos: Manuel García, Francisco Martínez Medina, Antonio González, Julio Rodríguez Ayala, Jesús Orbe Ramos, Emilio Polanco Hernández, Raúl Fajardo Escalona, Amelia Escalona Vargas, José Montalvo Centellas, Gustavo Bascuas Caballeiro, Manuel Riaño Jauma, Juan Salas Ochoa, Ernesto Moreno Valdés, Rufino García Rodríguez, Luis Aviñoa Piñeiro, Lázaro Cedeño Mesa y Manuel Gárciga Mesa, este último, anciano acusado de portar armas sin licencia fué defendido por el doctor Antonio Gavaldá Milanés, alegando y aceptando el Tribunal la perturbación de facultades mentales.

También ha sido absuelta: la señorita Aida Varela, acusada de haber sido quien colocó la bomba, en días pasados, en la casa Harris Bros.

Condenados: Luis Fajardo Escalona y Candelario Rodríguez Díaz, a la pena de 2 años, cada uno, por propaganda sediciosa. Moisés Anava Valdés, Antonio García Mora, y Eduardo Ituarte Nóbregas, a la pena de 6 meses, cada uno, por incitación a la huelga, y a la pena de 1 año a Manuel López Martínez, por incitación a la huelga, Armando Martí Luna a 31 pesos, por tenencia de armas, y 40 días a Francisco Spíndola Pino, por propaganda comunista.

POLVOS DE ABISINIA
EXIBARD
Sin Opio ni Morfina
Muy eficaces contra
ASMA
Catarro — Opresión
y todas afecciones espasmódicas de las vías respiratorias.
35 Años de Buen Exito. — Med. Oro y Plata.
Docteur H. FERRE
28, rue Richelieu
PARIS
TODAS FARMACIAS

Dr. ARMANDO CRUCET
CIRUJANO DENTAL Y ORAL
De la Facultad de Pennsylvania, del Garetson Hospital of Oral Surgery y ex-profesor de la Moffitt-Dental Porcelain School de Philadelphia. TRATAMIENTO DE LA PIORREA ALVEOLAR y de las sinusitis crónicas del maxilar. Obturaciones y dentaduras de porcelana. Anestesia por el gas. Paseo número 17, entre Calzada y Línea. Vedado. Tfno. F-5153.

Se sugiere a la Secretaría de Comercio que debe prohibir la pesca de las esponjas chicas

En Batabanó llegó a representar la pesca $846,729, lo que permitió pagar a los obreros más de $200,000. El descuido en esa materia puede ocasionar un desastre

Se ha rendido al Secretario de Comercio un interesante informe, sobre la considerable disminución en la pesca de esponjas, en aguas cubanas, por la carencia de una legislación eficiente, que prohiba la pesca de tamaños pequeños, causa principal de la destrucción de los criaderos.

Hoy regula esta la Orden Militar No. 102, de 8 de Julio de 1899, en cuya época, esa industria en los puertos de Batabanó y Caibarién, no alcanzaba a cien mil pesos anuales, la cual alcanzó en 1927, en el puerto de Batabanó $848.729,00 y en el de Caibarién, unos $100.00.00 habiéndose pagado a los recortadores y acarreadores, unos doscientos mil pesos en jornales.

INCUMPLIMIENTO DE LA LEY

Se alega que la citada Orden Militar, no fué lo suficientemente previsora, existiendo en ella errores como lo es la imposición de una multa de diez pesos, por cada docena de esponjas pescadas en tamaño inferior al que regula; multa que debe satisfacer al Estado, el dueño del barco en que se ocupen las esponjas. Tal penalidad hoy se estima injusta según el informe a que nos referimos, por que los dueños de barcos, los dan a trabajar o los arriendan y el dueño no interviene en la pesca para nada; y ni aún recibe el producto de las esponjas fuera de medida, que suelen ser vendidas clandestinamente, a comerciantes poco escrupulosos, por las tripulaciones sin darle cuenta al propietario de la embarcación, por lo que juzgan la multa absurda e injusta.

UN DESASTRE ECONOMICO

El abandono de esta pesca, se juzga un desastre económico nacional sumando varios millones de pesos perdidos por nuestra República, en un producto exportable, que cuenta con buenos precios en los mercados, que resulta cada día más importante, por el desarrollo de las artes e industrias, no habiendo sido afectado este producto a pesar de la crisis mundial. Si no se legisla lo conducente a la defensa de la industria esponjera, esta desaparecerá de Cuba.

LOS PUNTOS BASICOS

Para la protección de los intereses industriales cubanos se sugieren los siguientes puntos básicos: Prohibir la pesca, venta y acarreo de esponjas, cuyo tamaño mínimo sea de 46 centímetros de circunferencia, para las denominadas comunes en todas sus variedades; de 30 centímetros para los machos de seda o peludos; 20 centímetros para las de guantes, y 15 para las de arrecifes. Para Caibarién, donde las esponjas comunes son de menor tamaño, un mínimo de 35 centímetros.

Establecer zonas de veda, prohibiéndose la pesca de esponjas de 1o. de Julio a 30 de Octubre; los cuatro primeros meses para una zona, y los otros cuatro para la otra zona, encargándose los buques de guerra del cumplimiento de ello.

Implantar medidas severas, regular las infracciones, como delitos de la competencia de los Juzgados Correccionales, castigándose las infracciones conforme a la orden militar No. 213 de 1900.

Creación de uan Estación Biológica Marítima, que propenda al estudio del aumento del cultivo y criaderos de esponjas.

DESCENSO DE LA INDUSTRIA

Del puerto de Batabanó, se exportaron en 1928, más de $1.400.000,00 Actualmente no se llega a la cantidad de $400.000,00. Este abandono favorecerá la desaparición de la industria, arruinando un negocio del que viven unas dos mil familias, ruina inmotivada, ya que la demanda ha ido en aumento y su precio se mantiene mas alto por peso y calidad, en un 10 o 20 por ciento por lo que Cuba podría recuperar varios mercados que ha perdido, por no poder exportar esponjas de tamaño grande, que se consumen preferentemente. Estados Unidos, Inglaterra, Francia y Alemania, podrían comprar más de un millón de pesos cada año, sobre las actuales compras.

El Secretario de Comercio se propone estudiar etse problema que se estima es de legislación.

Crónica Habanera

(Continuación de la Pág. SIETE)

EL RECITAL DE JULIETA PALAVICINI

Para las cinco y media de la tarde de hoy está señalado el segundo recital de poesías de Julieta Palavicini, la eminente recitadora mexicana consagrada en su debut del domingo último.

Será en el Teatro «Nacional», nuestro máximo coliseo, cuya sala se verá invadida por un público selecto.

El programa es completamente nuevo con excepción de algunos números que se repiten a petición.

Le auguramos otro gran éxito.

INAUGURACION

El domingo, en el vecino pueblo de Aguacate, será inaugurada la Colonia infantil «Hershey», la que debe su fundación a las actividades del Patronato Nacional de Colonias Infantiles, que preside la ilustre Primera dama de la República, Carmela Ledón de Mendieta.

Este acto, para el que ha sido invitado una extensa representación oficial y de nuestra sociedad, tendrá lugar a las cuatro de la tarde.

Agradecidos a la invitación.

DEL CIRCULO MILITAR

El sábado estará de fiesta nuevamente en su hermoso castillito de la Playa, el simpático Círculo Militar y Naval de Columbia.

Habrá un té bailable de seis de la tarde a nueve de la noche, el que será amenizado por la Orquesta de los Hermanos Le Batard, los cuales presentarán un novedoso programa bailable.

Para esta fiesta reina gran entusiasmo entre los asociados.

LA FIESTA DE LA MODA

Ha sido pospuesta para el viernes diecisiete, la «Fiesta de la Moda», que como habíamos anunciado debía tener efecto el lunes trece en el Teatro «Nacional».

Trátase de la magnífica exposición de vestidos de verano, que presentará Bernabeu, en combinación con los más variados sombreros de la exquisita Eva.

Una función de belleza, de elegancias, en la que lindas muchachas exhibirán una colección preciosa, extensa y elegante.

Aumenta por días la venta de localidades.

Se pueden adquirir en la Contaduría del teatro «Nacional», al precio de ochenta centavos la luneta.

ONOMASTICO

Está de días y nos complacemos en saludar a la señora Violeta Delgado de Alfonso.

Tendrá con tal motivo muchas felicitaciones.

NUEVO LIBRO

Un libro muy interesante.

Acaba de publicarlo la señora Josefina Alentado de Lendián, conteniendo ciento cincuenta y cuatro recetas de cocina y repostería.

Recetas para todos los gustos, recopiladas en un orden completo.

Dicho libro se encuentra a la venta, al precio de cincuenta centavos, en las principales librerías, tiendas de ropa y de víveres.

FIESTAS A SAN JOSE

En la Iglesia Parroquial de Nuestra Señora del Carmen, darán comienzo hoy viernes solemnes fiestas al Patriarca San José, dispuestas por la Pía Unión de San José, establecida canónicamente en dicha Parroquia.

Durante las tardes de hoy, mañana y pasado, se celebrará un solemnísimo triduo, con Exposición del Santísimo, Rosario, Triduo y Plática.

El domingo, fiesta del Patrocinio, habrá Misa de Comunión general a las siete y media de la mañana.

Y a las nueve será la Misa solemne con ministros, oficiando el Reverendo Padre Benito de la Transverberación, Vicario Provincial de los Carmelitas Descalzos de Cuba.

El Panegírico del Santo lo hará el Reverendo Padre José María de la V. del Carmen, Prior y Párroco del Carmen.

La música estará a cargo de valiosos elementos del Orfeón Vasco, que interpretará la Misa de Perossi.

En el Ofertorio cantarán Ave María a cuatro voces, de Victoria y al final, el Himno de San José.

La notable soprano María Ansoátegui cantará el Ave María de Gounod.

BODA EN LA INTIMIDAD

Mañana sábado, a las once y media de la mañana, contraerán matrimonio en la Parroquia de Marianao, la bella señorita Bertha Diago y de la Cuesta y el señor Juan Rodríguez Arroita.

Serán padrinos la señora Elisa Arroita, madre del novio y el señor Pablo Eugenio Diago, hermano de la novia.

Testigos por ella, han sido designados, los doctores Emilio Martínez, Alberto Diago y René de La Valette y por él, el doctor José Ramón Villaverde y los señores Eugenio de Sosa y José García Palomino.

MEJORADA

Se encuentra algo mejorada de la intervención quirúrgica a que fue sometida el miércoles en la Clínica de Reyes, la señora Conchita Montoto, joven y bella esposa del señor Francisco de la Cerra.

Fué operada la señora de Cerra, por el notable especialista, doctor Raúl Cañizares, auxiliado por el doctor Martínez Curbelo.

Le deseamos un pronto restablecimiento.

BODAS DE JUNIO

Se anuncian ya las primeras bodas del próximo mes de junio.

El sábado primero de dicho mes contraerán matrimonio en la Iglesia Parroquial de Jesús del Monte, a las nueve y media de la noche, la señorita Leopoldina Pedroso y Quintana y el joven Tristán Carballo y de la Portilla.

Los artistas exquisitos de la «Casa Trías», el gran jardín del Vedado, harán para tan linda novia un precioso ramo.

La boda civil se verificará días antes ante el conocido notario, doctor Alfredo Castellanos.

LOS QUE EMBARCAN

En el «Pennsylvania» embarcarán hoy rumbo a los Estados Unidos, la bella y gentilísima dama Lola Montalvo de Castillo Pockorni, en unión de sus lindos niños.

Con la señora de Castillo Pockorni va también su amantísima madre, la respetable dama Mercedes de Lasa.

Buen viaje.

PRIMERA COMUNION

Un grupo numeroso de alumnos del acreditado plantel del Vedado «Nuestra Señora de las Mercedes», hará la primera comunión el día de mañana.

Ello será durante la misa que se celebrará a las ocho de la mañana, en la Iglesia de San Juan de Letrán, el bello templo de los Dominicos en I y 19.

Por la tarde a las cinco, el grupo de niños le ofrecerá flores a la virgen en un acto solemnísimo.

Para ambos, invitan con la Directora del colegio, señorita Abigail Morales, las profesoras todas.

ALICIA FOYO DE AGUILERA

Tras la operación de las amígdalas, practicada con magnífico acierto en días pasados, se encuentra completamente restablecida la joven señora Alicia Foyo de Aguilera.

Enhorabuena.

HOMENAJE Y DESPEDIDA

El próximo día diecisiete embarcará para España, donde se propone disfrutar de una larga temporada, nuestro distinguido compañero en el periodismo doctor Rafael Suárez Solís.

El culto periodista, con tal motivo, será objeto de un homenaje de afecto por parte de un grupo numeroso de artistas cubanos.

Homenaje que tendrá efecto el lunes, a las cinco y media de la tarde, en el teatro «Fausto», tomando parte nuestros artistas más populares.

Hará su reaparición la aplaudida recitadora cubana Eusebia Cosme.

Y actuará Ernesto Lecuona, al frente de números interesantísimos.

Aida Cuéllar, conocida recitadora de gusto exquisito, dará a conocer poesías de Rafael Alberti, el poeta español que nos visitó recientemente.

Entre los concurrentes serán sorteadas varias obras pictóricas y escultóricas que figuraron hace poco en la Exposición Nacional de Pintura y Escultura, las que han sido donadas por sus autores.

Este sorteo se hará mediante los números adjuntos al ticket de entrada, y el que cuesta solamente cincuenta centavos.

Será una gran función, cuyo éxito está asegurado.

EN LA ACADEMIA DE CIENCIAS

Hoy, a las cinco y media de la tarde, celebrará la Academia de Ciencias Médicas, Físicas y Naturales, su sesión pública ordinaria.

La orden del día estará a cargo del doctor Rafael Nogueira, del doctor Nicolás Puentes Duany y del doctor Cándido Hoyos.

EN LA LEGACION DE PORTUGAL

El Excmo. señor Euclides Goulart da Costa, Encargado de Negocios de Portugal, ofrece mañana de seis a ocho de la tarde un ponche de honor en la sede de la Legación de dicho país.

Durante el mismo le hará entrega el distinguido diplomático al Instituto de Estudios Portugueses de la Habana, en la persona de su Director, doctor Emilio Gaspar Rodríguez, Secretario del Trabajo, de la selección de obras de los más notables escritores lusitanos que constituye, a la vez que su contribución personal, el inicio de la Biblioteca de dicho Centro Cultural.

Debilidad de la Vejiga

UN REMEDIO MARAVILLOSO

Durante más de 40 años, las Píldoras De Witt para los Riñones y la Vejiga se han empleado en todas partes del mundo con el único fin de combatir la Debilidad de la Vejiga, el Reumatismo, los Dolores de Cintura y todos los padecimientos que son consecuencia de trastornos de los riñones. La eficacia con que obra este remedio es demostrada por los millares de cartas de agradecimiento recibidas de favorecedores satisfechos, quienes mediante las Píldoras De Witt han puesto fin a sus padecimientos, aun después de haber estado postrados en cama.

Las Píldoras De Witt no son una preparación purgante, ni contienen drogas que excitan el corazón. Son un gran remedio para los riñones, de espléndida acción tónica que limpia la sangre e imparte al organismo un vigor renovado.

No se resigne a seguir padeciendo, cuando existe un remedio que le restablecerá en poco tiempo. No importa su edad, o cuánto tiempo padeció usted: las Píldoras De Witt le resultarán beneficiosas.

Adquiera un frasco de este remedio inofensivo y eficaz. Pueden tomarse las Píldoras De Witt a cualquier edad y con toda confianza. No se trata de drogas peligrosas, sino de una preparación que le hará bien desde la primera dosis.

Adquirir Píldoras De Witt es adquirir salud. Veinticuatro horas después de iniciar su tratamiento, usted podrá observar resultados. Sea constante y se restablecerá definitivamente.

PILDORAS
DE WITT
PARA LOS RIÑONES Y LA VEJIGA

Un comisionado de Cuba irá a E. U. a estudiar el comercio y analizar bien su mecanismo

Los panaderos desean saber si está en vigor el Decreto que señala el precio del pan

El señor Secundino López, Presidente de la Asociación de Industriales Panaderos, ha dirigido un escrito al señor Secretario de Comercio, en el que solicita informes si el Decreto Ley 275, de 1930 fué derogado, por el Decreto Ley número 507, de 1934, a los efectos de informar a los asociados, para que tengan una orientación única, en cuanto a la vigencia del Reglamento establecido

El señor Secundino López, presidente de la Asociación de Industriales Panaderos, ha dirigido un escrito al señor secretario de Comercio, en el que solicita informes si el Decreto Ley 275, de 1930, fué derogado, por el Decreto Ley número 107 de 1934 a los efectos de informar a los asociados, para que tengan una orientación única, en cuanto a la vigencia del Reglamento establecido como emanada de la Secretaría de Comercio.

CONTESTACION DEL GOBIERNO DE WASHINGTON

Se ha recibido la contestación del Gobierno de Washington al Gobierno de Cuba, informando que recibirá con gusto al doctor David Whitmarch, director interino de Comercio, quien ha sido designado para trasladarse a lo Estados Unidos, para estudiar la organización del comercio extranjero y doméstico en aquel país.

INFORME RECIBIDO

Los inspectores señores Campiña y Campanería, rindieron un informe a la Inspección General, sobre el Banco Cubano de Préstamos, domiciliado en Empedrado número 30 en esta ciudad.

ENTREGA DE UN INFORME

El letrado consultor de la Secretaría de Comercio, entregará en la mañana de hoy al señor secretario, un documentado informe sobre las medicinas, que estaba pendiente, desde que ocupaba el cargo de secretario el doctor Santos Jiménez.

SOLICITANDO DATOS

El doctor Virgilio Ortega ha interesado datos de la Dirección de Seguros y fianzas, para saber si la «American Protection of Life» domiciliada en esta capital, está autorizada para realizar operaciones de seguros, debido a que no aparece su nombre en la Gaceta Oficial, que haya cumplido los requisitos exigidos por el Decreto Ley número 407 de 1934.

MARCAS SOLICITADAS

Se han presentado en el Registro General las siguientes solicitudes de marcas: «El Olivano», para mantecas aceites y grasas alimenticias de todas clases, por Lorenzo S. Ruiz. «Flor de Tabacos», para tabacos y picaduras a nombre de Cifuentes, Pego y Compañía, «Americana», para levadura en polvo, por Ricardo E. Viurrum. «El Gato Negro», para camisetas de todas clases y ropa interior para caballeros, señoras y niños, por Díez García y Ca. S. en C. «El Escudo», para tabacos, por Berardo Jones faz. «La Vie Parisienne», polvos de tocador de todas clases, de talco y perfumes en general, por Herminio Avila. «Francesa», para un producto de tocador, por Ricardo Moré. «Francesa», para toda clase de productos de perfumería, jabonería, afeites, etc., por Ricardo Moré, como representante de Coty, S. A. de París.

CONCESION DE CERTIFICADOS

Han sido otorgados los certificados amparando diferentes Marcas a las siguientes firmas: The Rudolph Wurlizer Cy, «Americana»; Steel Drothers and Co. Limited, «Inglesa»; Campana Corporation, «Americana»; Abbott Laboratories, «Americana»; The N. D. Manufacturing Co., «Americana»; Eberhard Faber Pencil Cy., «Americana» Falstaff Brewing Corporation, «Americana»; The County Chemical Cy, Limited «Inglesa»; A. P. Ordway and Co., «Americana»; John Morrell and Co. «Americana»; Reckitt and Sons, Limited, «Inglesa»; M. F. Berlowitz, «Española»; A. C. Spark Plug Cy, «Americana» J. and J. Colman, Limited, Americana; José Vila Ball-Llovera, «Española»; Premier Pabst Corporation «Americana».

LA JUNTA DE ESTA TARDE

Esta tarde, a las cinco, en el salón de recibo del Arzobispado de la Habana, se verificará la junta convocada por la Directiva de la Congregación de Cristo Pobre, de la que es Presidente el Iltmo. señor Arzobispo de esta Archidiócesis, Monseñor Manuel Ruiz.

El objeto de esta junta es acordar los particulares relativos al grandioso festival que a beneficio de las obras piadosas de esta benemérita institución, se llevará a efecto el día 9 de junio, desde las cinco de la tarde.

Apenas anunciada esta fiesta, que se denominará «La Verbena de las Flores», el interés demostrado por nuestras familias ha sido enorme, lo que hace esperar que el mayor de los éxitos corone tan bella obra.

Luis de POSADA

Hotel VINCENT
a dos cuadras de la playa pudiendo ir desde el hotel a esta en traje de baño.
Calle 5a. y Washington Ave.
MIAMI BEACH, Florida
Habitaciones $1.50 al día.
Solicite folletos

SUSPENDIDO EL JUICIO CONTRA LOS ACUSADOS DE HUELGA ILICITA

Fué suspendida ayer, por el Tribunal de Urgencia número Uno, la continuación del juicio contra los acusados de huelga ilícita. Hoy, posiblemente se conocerá la fecha de dicha continuación.

E. P. D.
LA SEÑORA
María Josefa Rivero Viuda de Gómez
HA FALLECIDO

Y dispuesto su entierro para hoy, viernes, 10 de Mayo, a las 4 y media de la tarde, los que suscriben, hijo, hija política y hermano, ruegan a sus amistades acompañen su cadáver desde la casa mortuoria, San Francisco 200, hasta el Cementerio de Colón, favor que agradecerán.

Manuel María Gómez y Rivero; Zenaida Vila de Gómez; Manuel María Rivero y Pérez.

POMPAS FUNEBRES
BERNARDO GARCIA
Zanja 75 esquina a Belascoain
Teléfonos U-7310 y U-7650.

N. GELATS y Cía.
Habana. BANQUEROS Aguiar 106-108
Vendemos cheques de Viajeros
Pagaderos en todas partes del mundo
y Cartas de Crédito Circulares
en las mejores condiciones.
"SECCION DE CAJA DE AHORROS"
Recibimos Depósitos en esta Sección Pagando el 2 por 100 Anual. Todas estas operaciones pueden efectuarse también por Correo.

LEA Y ANUNCIESE UD. EN "AVANCE"

M.E.C.D. 2016

SE VENDIO AYER AZUCAR CRUDO AL PRECIO MAS ALTO DEL AÑO: 2.55 CENTAVOS COSTO Y FLETE

Cuba necesita urgentemente exportar mayores cantidades de sus mercancías esenciales

Los pueblos tabacaleros claman porque se concierten nuevos Tratados de Comercio para impulsar la venta de la rica hoja habana. Argumentos de un comerciante

Un inteligente comerciante amigo, cuyo mayor volumen de ventas es en los pueblos que viven del tabaco, generalizaba ayer, con nuestro reportero alrededor de la merma de nuestras exportaciones de rama en sus tipos más caros —realidad que amenaza con la desaparición de comarcas tabacaleras—, y nos exponía la urgencia de que nuestro Gobierno concierte tratados de comercio que impulsen esas exportaciones. Sus argumentos nos parecieron interesantes y por eso le rogamos nos los expusiera por escrito para ofrecerlos a nuestros lectores. Con ellos llega a la conclusión de que «Cuba necesita exportar sus productos básicos, porque sin exportaciones no entra el numerario que eleva la capacidad adquisitiva del pueblo y le pone en condiciones de poder consumir más carne, café y de lo que es básicamente nuestro».

Pero veamos los argumentos del comerciante amigo, cuyo nombre nos ha rogado reservemos:

«Sin duda hemos entrado en una época de francas rectificaciones en un número de problemas de índole económica. Hemos derogado tratados comerciales hechos bastante a la ligera, cuya inutilidad se ha comprobado con sólo analizar rápidamente las cifras de nuestro intercambio con aquellos países que sólo aportaban a esos convenios un deseo iluso de probar, y no un fundamento lógico de la practicabilidad del intercambio de productos.

En el aspecto arancelario estamos asimismo próximos a subsanar la elevación exagerada de ciertas partidas, que si bien constituyó un noble intento de encauzar en Cuba nuevas industrias, los años transcurridos en el franco ensayo han probado la ineficacia del propósito.

Un ejemplo: la industria tasajera. A favor de esa industria se desprendió el Fisco de un ingreso aduanal de unos $989,605 anuales que percibía normalmente en años anteriores a 1927 por derechos sobre el tasajo importado, y que en ocho años han significado un subsidio al corto número de saladeros que se establecieron, de muy cerca de $8.000 000 en ese período.

La industria ganadera que creyó poder proveer a los tasajeros domésticos las carnes necesarias para elaborar lo que Cuba había venido consumiendo en tasajo, contempló, con asombro, las cantidades exiguas que requerían los saladeros cubanos que, no obstante, el ínfimo precio del ganado, y, no obstante, el fuerte estímulo arancelario y otras facilidades, veían desviarse el consumo del tasajo hacia otros productos, buen número de ellos de importación también, como el bacalao.

El costoso pero noble experimento nos ha enseñado que sin importaciones no hay tampoco exportaciones y que sin exportaciones no entra numerario para elevar el poder adquisitivo que es el que aumenta el consumo de la carne, del café, de las legumbres, y de lo que es básicamente nuestro, y así lo reconocen con la sensatez y amplitud de miras que caracteriza a los hombres dotados del sentido práctico.

Los propios ganaderos, en su Revista mensual de información pecuaria, editada en Bayamo, dicen, en su número de abril:

«Los ganaderos aplauden, propician y cooperan a todo lo que tienda a establecer relaciones de verdadera reciprocidad; si no fuera por patriotismo sincero y consciente, lo sería por natural egoísmo.»

—Y en la misma publicación continúan diciendo:

«Los ganaderos no dejan de comprender que la vida económica de la nación pende de sus exportaciones; que la exportación es el índice de la prosperidad nacional, y que en tanto ésta crezca, tendrá más vida la industria pecuaria.»

He ahí un ejemplo de clara comprensión y de espíritu abierto, como hace falta, para enfocar el frío análisis de un problema de índole económica, en que se debate la conveniencia general del país por encima de patrimonios particulares. En cuanto a los temores que abriga la mencionada Revista en relación con la industria doméstica de embutidos y conservas, los considera exagerados este comentarista. El artículo uruguayo, se produce con un costo posiblemente mayor que el de Cuba. Paga además, crecidos fletes, almacenaje, manipulaciones de tarifa alta, derechos consulares, derechos de Aduana, comisiones, y está, además sujeto a mermas, gastos de cables y otros desembolsos; todo lo cual significa una amplia protección que es lo más que puede pretender una industria que se titule básica y que pretenda abastecer la demanda pública a los precios razonables a que tiene derecho el consumidor con arreglo a los medios de vida de que dispone.

Por lo demás, de no poder exportar azúcar, exportemos tabaco, aguardiente, ron y hasta dulce de guayaba, con tal que exista nivelación en el intercambio y reciprocidad en las concesiones y beneficios, ya que tanto habrá de beneficiar nuestra economía un millón de pesos que entren por azúcar como por miel de abeja. Cuba necesita urgentemente exportar y a ello hemos de llegar mediante un estudio inteligente de los tratados comerciales.»

VALORES

Los bonos de la Estabilización del Azúcar experimentaron ayer, en el mercado local, nuevo avance de varios puntos. Los de Speyer del cinco y del cuatro y medio por ciento; los de Morgan del cinco, y los de la Deuda Interior 1905, actuaron muy firmes. Sostenidos los de Morgan del cinco y medio. De los Seriados actuaron sostenidos los de la H. a la J., y firmes los de la G. 1934. De avance se presentaron desde primera hora los de Obras Públicas, a impulso de la demanda de los especuladores y de corredores que tenían órdenes del público inversionista. Después del mediodía, estos bonos habían fortalecido su posición, y al cierre del mercado estaban alrededor de 35 para entrega el día quince.

Mantuvieron su firmeza los bonos de la Cuban Telephone, de la Nueva Fábrica de Hielo, de la Jarcia de Matanzas y de la Papelera Cubana. Los compradores de los de la Havana Electric Railway estuvieron, en general, alejados.

Avance de un punto experimentaron las acciones preferidas de los Ferrocarriles Consolidades de Cuba. Otro nuevo avance acusaron las acciones de la Jarcia de Matanzas. Firmes estuvieron las preferidas de la Havana Electric Railway, las preferidas de la Cuban Telephone y las beneficiarias de la Nueva Fábrica de Hielo. Sostenidos los demás valores.

En la cotización a término de las tres y media de la tarde, verificada en la Bolsa de la Habana, se operó en 10 acciones preferidas de los Ferrocarriles Consolidados de Cuba, al tipo de 4 5/8, para entregar el quince de los corrientes.

Fuera de pizarra, en el mismo centro de contrataciones, y en el mercado libre, se efectuaron operaciones al contado y a plazos en bonos de Obras Públicas, de otras emisiones de la República, de la Cervecera Internacional, de la Havana Electric Railway. También en acciones de la Havana Electric Utilities, Obligaciones del Ayuntamiento, Debentures del Eléctrico, preferidas de la Jarcia, Naviera, Unidos y Consolidados de Cuba.

La plata actuó sostenida y el oro encalmado.

MERCADO DE MANTECA

Cierre ayer, en Chicago, recibido por el hilo directo de Luis Mendoza y Compañía:

Mayo	12.87
Julio	12.95
Septiembre	13.07
Granel	12.55

El Oro y la Plata

Cotizaciones efectuadas ayer, al cierre de la Bolsa de la Habana:

Plata contra billete americano	99¾	100
Oro acuñado contra billete americano	156	180

MERCADO DE METALES

Cierre ayer, en New York, por el hilo directo de Luis Mendoza y Cía.:

Cobre	7.85
Nickel	35
Plata	71⅜
Plomo	3.75
Manganeso	24.00

MERCADO DE GRANOS

Cierre ayer, en Chicago, recibido por el hilo directo de Luis Mendoza y Compañía:

Trigo:	
Mayo	95⅞
Julio	96⅛
Septiembre	96⅝
Maíz:	
Mayo	89¾
Julio	82⅛
Septiembre	77
Avena:	
Mayo	46¾
Julio	38¼
Centeno:	
Mayo	57⅛
Trigo de Winnipeg:	
Mayo	87
Julio	88½

OFICIAL

ANUNCIO DE SUBASTA

República de Cuba.—Secretaría de Defensa Nacional.—Ejército Constitucional.—Cuartel Maestre General.—Habana, abril 8 de 1935.—En el Cuartel «Capitán Emilio Alvarez» sito en Suárez y Diaria, Habana, Sección de Subsistencias y hasta las fechas que más adelante se expresan, se recibirán proposiciones en sobres cerrados para los siguientes suministros durante el año fiscal de 1935 a 1936.— **De Avena y Heno**, para todo el ganado del Ejército Constitucional. Hasta las 9 a. m. del día 4 de mayo de 1935.— **De Víveres**, para la Clínica «Cuatro de Septiembre», Hospital General Militar y demás fuerzas del Ejército Constitucional destacadas en los términos de Habana y Marianao. Hasta las 9 a. m. del día 7 de mayo de 1935.— **De Viandas**, para la Clínica «Cuatro de Septiembre», Hospital General Militar y demás fuerzas del Ejército Constitucional destacadas en los términos de Habana y Marianao. Hasta las 9 a. m. del día 11 de mayo de 1935. **De Hielo y Combustible** (leña y carbón mineral y vegetal), para la Clínica «Cuatro de Septiembre», Hospital General Militar y demás fuerzas del Ejército Constitucional destacadas en los términos de Habana y Marianao. Hasta las 9 a.m. del día 13 de mayo de 1935--En cada una de las fechas indicadas y a la hora consignada, se abrirán los sobres que contengan las proposiciones presentadas y se leerán públicamente —En el referido Cuartel «Capitán Emilio Alvarez», Sección de Subsistencias, se facilitarán pliegos de condiciones, modelos de proposiciones y pormenores a quien lo solicite.—(f). **M. López Migoya**, Teniente Coronel del Ejército Constitucional.—CUARTEL MAESTRE GENERAL.

Día. 16.

Cotizaciones

NUEVA YORK, mayo 9. AP.—Cotizaciones al cierre de la Bolsa de New York:

Acciones: 1,654,800.

Bonos: $11.984.500.

COTIZACION DE LA PESETA

La peseta española se cotizó al cierre del mercado ayer, a razón de 7.30.46 por dólar.

COTIZACION DEL FRANCO

El franco francés se cotizó ayer al cierre del mercado, a razón de 15.13 por dólar.

COTIZACION DE LA LIBRA

La libra esterlina se cotizó ayer, en el mercado local, a $4.85½.

HABANA CLEARING HOUSE

Las compensaciones de cheques entre los Bancos asociados al Habana Clearing House, ascendieron, en la liquidación de ayer a $1.944.477.08.

Conferencia de productores de azúcar en breve

Se apunta la posibilidad de que Cuba coopere a un nuevo Pacto parecido al de Bruselas

El Instituto Cubano de Estabilización del Azúcar celebró sesión al mediodía de ayer, con el objeto de conocer un cablegrama trasmitido por el Presidente del Consejo Internacional Azucarero que trata de una Conferencia Mundial de países importadores y exportadores de azúcar. Todos los miembros del Instituto se encontraban presentes y estuvieron deliberando acerca de la invitación recibida para que una delegación de Cuba concurra a dicha Conferencia, cuya celebración no se ha fijado porque ahora se inician las gestiones para su organización.

Tenemos también noticia de que el Instituto acordó trasmitir un cablegrama—cuyo contenido no se ha dado a conocer—al Presidente del Consejo Internacional y que volverá a reunirse el lunes próximo con el objeto de seguir estudiando lo que respecta al convenio mundial.

Como Inglaterra y los Estados Unidos—según hemos dicho en informaciones anteriores—están interesados en un concierto mundial azucarero, cabe pensar que Cuba participe del mismo si la diafanidad y precisión le aconsejasen concurrir.

DIVORCIOS RAPIDEZ ECONOMIA
DRES. CALVO-FERRER
CUBA 49 (Esq. Obrapía). M-6665
Ed. ARIOSA 2º Piso
SEPA EL COSTO. HONORARIOS FIJOS

CAMBIOS EN NEW YORK

Cierre ayer, en New York, recibido por el hilo directo de Luis Mendoza y Compañía:

Libra esterlina	4.85⅛
Francos	6.59¼
Pesetas	13.66

CAMBIOS

Tipos de venta al cierre, ayer, en Bancos de esta capital:

New York, cable	1/10P.
New York, vista	1/10P.
Londres, cable	4.85½
Londres, vista	4.84½
Madrid, cable	13.69
Madrid, vista	13.68
París, cable	6.61
París, vista	6.60
Italia, cable	8.26
Italia, vista	8.25
Bélgica, cable	16.98
Bélgica, vista	16.97
Alemania, cable	40.28
Alemania, vista	40.26
Toronto, cable	Par.
Toronto, vista	⅛D.
Hong Kong, cable	58.60
Hong Kong, vista	58.50
Amsterdam, cable	67.90
Amsterdam, vista	67.88
Buenos Aires, cable	26.30
Buenos Aires, vista	26.25
Suiza, cable	32.41
Suiza, vista	32.40

Bonos de Cuba

Cierre ayer, en New York, recibido por el hilo directo de Luis Mendoza y Compañía:

República de Cuba:	Comp.	Vend.
Speyer, 5%	98⅛	—
Speyer, 4½%	87½	—
Morgan, 5%	95	—
Morgan, 5½%	89	90
O. Públicas	33½	34
Hav. Elec. Ry., 5%	35	39
Hav. Elec. Ry.	6	7
Cuba Rairoad, 5%	40¼	41¼
Cuba Railroad, 7%	41⅛	42⅝
Cuba Northen, 7½	50¼	50⅞
Eastern Sugar, 7½	15¾	16½
Manatí Sugar, 7½	21½	23
Inte. Tel.	67	67¾

MERCADO DE ALGODON

Cierre ayer, en New York, recibido por el hilo directo de Luis Mendoza y Compañía:

Mayo	11.80
Julio	11.86
Octubre	11.56
Diciembre	11.63
Enero	11.69
Marzo	11.70

Bolsa de New York

Cierre de ayer por el hilo directo de L. Mendoza y Ca.

—A	
Am Radiator	14
Adams Expr	6⅛
Air Reducc	125¼
Alaska Jun	17⅛
Alleghany	1
Allied Chem	147⅛
Allis Chal	19½
Amer Can	120
Am Car Fou	15
Am F Pow	3½
Amer Ice	3¾
Amer Inter	7
Amer Loco	12⅝
Am P Light	3⅝
Amer Smel	44⅞
Amer Sugar	63⅝
Am Sug, p	139⅝
Amer T and T	118¾
Am Tobac «A»	83½
Am Tobac «B»	86
Am W Works	11¼
Am Woolen	7
Anaconda C	15⅛
Atchison	41¼
Atlan Coast	23
Atlan Ref	25⅝
Ass D Goods	9⅛
Auburn Auto	20¾
Aviat Cor	4
Amer Bank	27¼
Amer Metal	20
—B	
Baldwin Lo	1¾
Balt and Ohio	11
Bendix Avi	14⅞
Best and Co	—
Beth Steel	26¼
Borden Co	24
Briggs	29¾
Book Man	38½
Byers A M	15½
—C	
Can Pacif	10½
Cann Mills	32
Case T Mach	58½
C de Pasco	58¼
Ches and Ohio	42¾
Chi R Isl	1⅛
Chrysler	43⅝
Coca Cola	206
Col Carbon	82¾
Comm and Sout	1⅛
Congoleum	33¾
Cons Cigar	7⅞
Cons Gas	23½
Cons Oil	9
Cont Can	73½
Cont Oil	20¾
Corn Prod	72¼
Coty Inc	5
Cuba Co	1¼
Cub Amer S	7½
C Am Sug, p	74
Cmm-l Solv	19½
Chesapeake	41⅛
Col Fuel	1⅛
Cruc Steel	19½
Cons R Cuba	4⅝
—D	
Del Hudson	29⅛
Del and Lack	14
Drug Inc	10¼
Dupont	98⅞
—E	
East Kodak	139¼
El Auto Lit	21
El Pow Lig	2¾
Elec Bond	—
Erie (R R)	8⅜
—F	
Fox Film C	12
Frep Texas	21⅞
—G	
Gen A Tank	34¼
Gen Asphalt	16¼
Gen Elec	24⅝
Gen Foods	35
Gen Motors	31¼
Gen Sig Ry	22½
Gillet Saf	15¾
Gimbel Bros	3
Gold Dust	15¼
Goodrich R	9
Goodyear	18⅞
Gen Bronze	6⅛
Great North	13
—H	
Hershey, com	80
Homestake	405
Houston Oil	16¾
Hudson Mot	8¼
—I	
Illi Cent	11¼
Interb R T	13
I B Machine	177
Int Cement	26½
Int Nickel	27⅞
Inter Tel	7¾
Ilin Glas	91¾
—J	
Johns Mansv	50¼
—K	
Kroger Groc	24½
Kresge S S	21¾
Kelvinator	15
Kennecot	18⅞
—L	
Lambert Co	26⅞
Ligg Myers	108
Loew-s Inc	39
Loose Wiles	33⅝
Lorillard	20⅞
Louisv Nas	38¾
Ludlum Stl	16⅝
Lehman Cor	76½
Liquid Carb	29⅛
—M	
Macy (H R)	35¾
May Dep-t	40¾
Montgomery	27⅛
Miss Pac, c	1⅜
Miss Pac, p	1¾
Murray Corp	8⅛
—N	
Nash	13
Nat-l Dist	24⅞
Nat-l Bisc	26⅝
Nat-l Cash	15¼
Nat-l Dairy	14¾
Nat-l P Li	8⅛
N Y Central	16½
North Amer	14⅝
Norfolk and W	—
Nort Pacif	15¼
—O	
Ohio Oil	12
Otis Elev	16
—P	
Packard Mot	3⅞
Paramount	3⅝
Pennsylvann	20⅞
J C Penney	67
Pullman Co	37¾
Pub Serv	29
Proc Gamble	49¾
Pure Oil	8⅛
Puerto Rico	26⅝
—R	
Radio Corp	6¼
Rep I Steel	13⅛
Reynolds	49¼
Royal Dutch	36⅝
—S	
Safeway Sts	40⅛
Sears Roeb	39⅛
Simmons Co	8⅝
Soc Vacuun	14⅜
St Paul, p	1⅜
So Pacif	15⅞
South Ry	10½
Stan Brands	14¾
Stand Gas	3⅝
Stan N J	45⅝
Stan Oil C	36¾
Stewart War	9½
Studebaker	2⅝
Sun Oil	74
—T	
Texas Co	22½
Texas Gulf	32⅝
Timken Roll	34⅞
—U	
Union Carb	54⅞
U Pacific	90½
Union Oil	19⅜
United Cor	2⅞
Uni Cor, pfd	30⅝
Unit Fruit	90½
U S Rubber	12⅛
U S Steel	32¾
U Aircraft	13
U S Ind Alc	42
—V	
Vanadium	12⅝
—W	
Warner Bros	3⅜
West Union	26½
West Elec	46½
Woolworth	59¾
W Wrigley	81½

GODOY & MALARET
SEGUROS Y FIANZAS (Insurance and Bonding)
Teléfono M-9860
AGUIAR 77
HABANA, CUBA

PROMEDIO DE DOW JONES

30 industriales, 110.34, 112.74, 110.18, 112.63, alza 2.84.

20 ferroviarias, 30.04, 30.44, 29.94, 30.28, alza 0.45.

20s. públicos, 18.58, 19.20, 18.53, 19.17, alza 0.72.

40 bonos, 95.21, baja 0.03.

MERCADO DE CAFE

Cierre ayer, en la Bolsa del Café de New York, recibido por el hilo directo de Luis Mendoza y Cía.:

Mayo	4.95
Julio	5.05
Septiembre	5.18
Marzo	5.44
Diciembre	5.37

Los hacendados siguen su obra de modo normal

El martes se han de reunir de nuevo para examinar los problemas que les afectan

Cual habíamos anunciado en información del martes, ayer tarde volvió a reunirse el Comité Ejecutivo de la Asociación Nacional de Hacendados de Cuba. Fué presidida la sesión por el señor José Manuel Casanova, y actuó el Secretario doctor Arturo M. Mañas. Concurrió la mayoría de los señores que integran dicho organismo.

Los informes presentados por las comisiones que estudiaban las Leyes de que dimos noticia en nuestra mencionada información, ocuparon la atención del Ejecutivo, que también conoció de otros asuntos.

Transcurridas dos horas de deliberaciones, fué suspendida la reunión para continuarla el próximo martes, pues, como dijimos oportunamente, la sesión es permanente hasta que se adopten acuerdos.

Bolsa de la Habana

Ultimas cotizaciones de ayer en la Bolsa de la Habana

COTIZACION OFICIAL

Bonos y Obligaciones

	Comp.	Vend.
República de Cuba:		
Speyer, 1904	99	103
Deuda Int. 1905	80	—
Cuatro y medio, 1909	88	92
Morgan, 1914	92	—
Morgan (5½) 1923	89	—
O Públicas (5½) 1945	34	35¼
Obligs Oro (5½) 1935	20	—
Recibos de Depósito de Obligaciones Oro	11	20
Azúcar (5½) 1940	90	—
Rep Cuba, Morgan (Seriados) 5½% — 1927:		
G Vence 1 julio 1934	90	—
H Vence 1 julio 1935	—	—
I Vence 1 julio 1936	—	—
J Vence 1 julio 1937	—	—
Ayunt Hab 1a Hip	92	—
Ayunt Hab 2a Hip	92	—
Centro Asturiano	38	—
B Territorial, Serie B	46	54
Cervecera	36	—
Cervecera Obli no hip	10	—
Gas	95	—
Hav Elec (Consol)	38	41½
Hav Electric, Debentures, Oblig no hip	6¼	—
Jarcia Matanzas	98	—
Edificio La Metropolitana, S A	—	—
Mercados de Abasto y Consumo 1a Hip	35	—
Nueva Fábrica de Hielo	95	—
Papelera Serie B	80	—
Teléfono	70	—
Unidos	12	—

ACCIONES

	Comp.	Vend.
Banco Territorial	9	20
B Territorial (Benef)	¼	—
Cervecera	34	—
F C Consolidados de Cuba, P	4⅝	5
Cuba, R R	5	—
Fibras y Jarcia	10	—
Hav Elec Utilities Com., P 6 por 100	32¾	—
Hav Elec Utilities Com., P 5 por 100	14	—
Hav Elec Railway Com., preferidas	4	—
Hav Elec Railway Com., comunes	½	—
Jarcia, P	40	—
Jarcia P Ex-Div en Acciones	40	—
Jarcia, C	6	—
Licorera de Cuba	5	8
Metropolitan Auto	—	—
Naviera, P	10	—
Naviera, C	1¼	—
Nueva Fábrica de Hielo	115	—
Nueva Fábrica de Hielo, beneficiarias	24	—
Pesca, P	20	—
Pesca, C	4	—
Teléfono, P	40	—
Teléfono, C	10	—
Unidos	2½	4
Unión Oil	1½	4

COTIZACION A TERMINO

Ayer, a las 3.30 p. m.

En regas: días 15 y último de mes

Bonos y Obligaciones

	Comp.	Vend.
República de Cuba:		
Speyer, 5 por 100	99	—
Deuda Interior	82	—
Speyer, 4½ por 100	87	—
Morgan, 5 por 100	95	—
Morgan, 5½ por 100	89½	91
O Públicas, 1945	34⅝	35½
Obligs Oro	21	40
Recibos de Depósitos de Obligs Oro	12	—
Azúcar	89	—
Julio 1934, G Morgan	90	—
Julio 1935, H Morgan	90	—
Julio 1936, I Morgan	85	—
Julio 1937, J Morgan	83	—
Ayuntamiento, 1a	94	—
Ayuntamiento, 2a	94	—
Centro Asturiano	36	—
Cervecera Internacional	—	—
Cervecera Internacional, Obligs no hipt	10	—
Gas y Electricidad	96	—
Hav Electric Ry Co	38	41¼
Hav Electric Ry Comp., Obligs no hipt	6¼	6¾
Jarcia de Matanzas	96	—
Nueva Fábrica de Hielo	94	—
Pap Cubana, Serie B	80	—
Cuban Tel phone Co	70	—
Unidos	14	—

ACCIONES

	Comp.	Vend.
Cervecera Internacional	30	—
F C Consolidados, P	4⅝	5
Cuba Railroad, P	5	—
H E Utilities, Prefs	34	38
H E Utilities, Pretes	14½	—
Hav Elec Ry Co, P	3½	—
Jarcia, P	38	—
Jarcia, Ex-Div. en Acciones	38	—
Jarcia, C	5	—
Licorera de Cuba	—	—
Naviera, P	11	14
Naviera, C	1	4
Nueva Fábrica de Hielo	115	—
Nueva Fábrica de Hielo, beneficiarias	24	—
Teléfonos, P	40	—
Ferrocarriles Unidos	3	4
Unión Oil Co	1	5

PRECIOS DE LA BOLSA DE NEW YORK DE LOS AZUCARES CRUDOS PARA ENTREGAS FUTURAS

MAYO 9 DE 1935. — (Por el hilo directo de Luis Mendoza y Compañía)

— CONTRATO NUMERO 1: —

Anterior.	Meses.	Abre.	Máx.	Mín.	Cierre
2.44	Mayo	2.48	2.48	2.46	2.46
2.40	Julio	2.46	2.48	2.46	2.46
2.52	Septiembre	2.53	2.55	2.53	2.54
2.60	Diciembre	2.60	2.63	2.61	2.61

— CONTRATO NUMERO 3:

Anterior.	Meses.	Abre.	Máx.	Mín.	Cierre
2.42	Mayo	2.4	2.44	2.44	2.44
2.44	Julio	2.45	2.47	2.45	2.45
2.49	Septiembre	2.50	2.53	2.50	2.51
2.55	Diciembre	2.57	2.59	2.57	2.57
2.35	Enero	2.40	2.40	2.40	2.40
2.35	Marzo	2.36	2.38	2.38	2.38

ACCIONES DE LOS BANCOS

Cierre ayer, en New York, recibido por el hilo directo de Luis Mendoza y Compañía:

Guaranty	254
Chase Bank	22
City Bank	21¾
Irving	13⅝
Chemical	39
Bankers	58
First National	1.515
Hanover	102
Boston	27¾
Royal Bank	160

Fueron importantes las ventas efectuadas durante el día, de Cuba, Filipinas, y Puerto Rico

Los futuros experimentaron una nueva alza en la Bolsa del Azúcar de Nueva York, vendiéndose unas 40,00 toneladas. El mercado del refino actuó sostenido, cotizándose a 5.25 cts.

El mercado de crudos de embarque estuvo ayer activo y más firme. Se vendieron importantes cantidades después de la apertura. Antes se habían reportado, como hechas a última hora del miércoles, estas dos ventas: de 1.600 toneladas de Filipinas, ex-almacén, a la base de 3.40, a operadores, y de 10,000 sacos de Puerto Rico, para despachar el 5 de junio, a 3.35 a la National Sugar. También se reportó antes de la apertura la venta de 4.000 toneladas de Filipinas, para embarcar en junio-julio, a la base de 3.45, a operadores. Después de la apertura, o hacia el mediodía, se vendió un cargamento de Puerto Rico, para embarcar en la primera quincena de junio, a la base de 3 40, a la refinería Savannah, y 1.000 toneladas de Filipinas, para embarque en junio-julio, a la base de 3.45, a operadores de New York.

Conocidas esas operaciones y ya después del mediodía, el mercado experimentó más firmeza. Entonces los refinadores y operadores estuvieron actuando, reportándose las ventas siguientes: de 5.000 toneladas de Filipinas, para embarcar en junio-julio, a 3.45; de dos cargamentos de Puerto Rico y uno de Cuba, para embarque en junio, a 3.40 derechos pagados, y 2.50 costo y flete. Además se vendieron varios lotes—que sumados hacen 35,000 sacos—, para arribadas en junio, al mismo precio de 3.40.

Poco antes del cierre se reportó que la American había comprado 35,000 sacos de Puerto Rico, para arribar en junio doce, a 3.40 también. Y a última hora un refinador del Sur compró azúcares para entrega en agosto, a 2.55 costo y flete. Este es el mejor precio pagado durante el presente año.

El mercado cerró con más compradores a los precios apuntados y en las posiciones dichas, en tanto que los vendedores iban adoptando una actitutd expectativa.

Las existencias que quedaron ayer en los almacenes afianzados de New York, eran las mismas que había el miércoles: 433,155 sacos de crudos.

LOS FUTUROS:—También estuvieron activos en la Bolsa del Azúcar de New York, como consecuencia de la actividad del mercado de embarque, y persistiendo la favorable perspectiva estadística los precios avanzaron a nuevos máximos con fuertes compras por cuenta de casas comisionistas, así como compras de protección del disponible contra ventas efectuadas en el mercado de costo y flete. Las ventas del contrato número 1 sumaron 4,700 toneladas, y las del número 3 ascendieron a 35,300.

EL REFINADO:—Actuó sostenido a 5.25 con buenas extracciones.

MERCADO DE LONDRES:—Cerró escasamente sostenido, con vendedores al equivalente de 0.96 libre a bordo puerto cubano. Las cotizaciones de la Terminal:

	Cierre del 8	Cierre del 9
Mayo	4/11¾	5/ ½
Julio	5/ ½	5/ ¾
Agosto	5/ ¾	5/ 1
Octubre	5/ ¾	5/ 1¼
Diciembre	5/ 1¼	5/ 1½
Marzo	5/ 2¾	5/ 2½
Mayo	5/ 3¾	5/ 3¾

CENTRAL QUE TERMINA:—Acabó su molienda el ingenio «Los Caños», con 115 000 sacos. Quedan moliendo en toda la República, 11 centrales.

MOVIMIENTO DE AZUCAR:—El movimiento de azúcares en los puertos del Atlántico, según Willett and Gray, fué como sigue:

Arribos: semana terminada en mayo 4: 48,639 toneladas; igual semana, año 1934: 40,000 toneladas.

Derretidos: semana terminada en mayo 4: 56,724 toneladas; igual semana, año 1934: 33,000 toneladas.

Existencia en manos de importadores: semana terminada en mayo 4: 100,719 toneladas; igual semana, año 1934: 165,000 toneladas.

Existencia en manos de refinadores: semana terminada en mayo 4: 262.764 toneladas; igual semana, año 1934: 206,000 toneladas.

TABACO

Una de las firmas exportadoras a que nos hemos referido estos días, salió ayer al mercado para comprar ciento veintinueve tercios y pacas de permanentes y capadura de Remedios, y puntillas de Vuelta Abajo. Hermann Diehl registró esos tercios y pacas en tres almacenes.

Constantino González y Compañía vendieron y entregaron a H. Duys y Compañía, noventa y seis tercios de octavas espirituanas.

Y con el registro de ochenta y cinco tercios de pesados de Vuelta Abajo, terminaron la acción que habían iniciado Calixto López y Compañía.

LAS ENTRADAS DE AYER

Entraron ayer en la plaza las partidas de tercios y pacas siguientes:

De Mendoza, para Domingo Méndez y Compañía, 179.

De Puerta de Golpe, para Cano y Hermanos, 63.

De Pinar del Río, para Sobrinos de Antero González, 40.

De Camajuaní, para la General Cigar Company, 14.

VALOR DE LA EXPORTACION

El valor de las exportaciones de tabaco en rama y sus productos, por todos los puertos de la República, durante el próximo pasado mes de abril, con el total de lo exportado a cada país, fué como sigue:

Estados Unidos	$ 571.063
Reino Unido	198.008
Argentina	160.690
Alemania	54 309
España	48.893
Islas Canarias	18.413
Uruguay	11.924
Africa Inglesa	7.221
Australia	5.586
Canadá	5.325
Panamá	2.836
Holanda	2.661
Bélgica	2.610
México	2.104
Francia	1.847
Africa Francesa	1.684
Gibraltar	1.652
Austria	1.543
Nueva Zelandia	1.540
Africa Española	1.020
Portugal	801
Palestina	612
Suiza	326
Checoeslovaquia	305
Perú	302
Dinamarca	263
Antillas Holandesas	234
Colombia	142
Antillas Inglesas	113
Suma total	$1.104.077

RESUMEN DE ABRIL

Tabaco en rama: capa, tripa, despalillado y recortes	$ 800.647
Tabaco torcido, cigarrillos y picadura	$ 303.430
	1.104.077

RESUMEN DE MARZO

Tabaco en rama: capa, tripa, despalillado y recortes	$ 685.740
Tabaco torcido, cigarrillos y picadura	$ 412.293
	1.098.033

CASTELEIRO Y VIZOSO
TALLER DE REPARACION
MAQUINAS DE ESCRIBIR

MERCADO DE PIELES

Cierre ayer, en New York, por el hilo directo de Luis Mendoza y Cía.:

Junio	10.37
Septiembre	10.73
Diciembre	10.07
Marzo	11.37

GANADO

LOS PRECIOS EN PIE

Precios pagados por compradores, entregado el vacuno en el punto de origen, y en esta capital el de cerda y lanar:

	Ctvs. Libra
Vacuno, a	3½
Cerda, de 7 a	8
Lanar, a	2½

LOS PRECIOS DE LA CARNE

Los precios que rigen en los Mataderos de esta capital para las carnes, son los siguientes:

	Ctvs Kilo
Vacuno, a	16
Cerda, de 25 a	30
Lanar, de 15	20

MATADERO DE LUYANO

Se sacrificaron ayer, en el Matadero de Luyanó:

	Cabezas
Vacuno	71
Cerdos	25
Carneros	24

MATADERO INDUSTRIAL

Se sacrificaron ayer, en el Matadero Industrial:

	Cabezas
Vacuno	144
Cerdos	41
Carneros	10

CARROS ENTRADOS

Llegaron 11 carros de Camagüey, con ganado vacuno, para el Matadero Industrial.

Banco Herrero
OVIEDO
Cuentas corrientes y Caja de Ahorros con abono de intereses. Toda clase de operaciones
Dirección Telegráfica BANCHERRERO

BUFETE DE
JOSE I. RIVERO
Notario: FELIPE RIVERO
Chacón No. 23
HABANA
Teléfonos:
M-1472
A-5142

M.E.C.D. 2016

REUNIDAS ANOCHE EN COMIDA CORDIAL DESTACADAS FIGURAS HABANERAS DEL NACIONALISMO

MOVIMIENTO POLITICO

El Dr. Smith opina sobre el alcance de la tacha, la Carta Fundamental y las Alcaldías civiles.—Invitación a la Sargentería Nacionalista.—Actividades del Centrismo.—Declaraciones del Dr. Martínez Fraga.—Habla Justo Luis del Pozo de su viaje a Oriente.—Con el Dr. Guillermo Belt para Alcalde.—De la oficina del PRC.—La política en Camajuaní.—Notas

LA COMIDA DE ANOCHE EN EL YACHT CLUB

Anoche en el Havana Yacht Club tuvo efecto un ágape confraternizador en el que tomaron parte los señores Justo Luis del Pozo, Coronel Baizán, Guillermo Belt, Beruff Mendieta, José A. Casabuena y José M. Reyes.

Dicho acto, según nuestras noticias obedece a que existe el propósito de celebrar varios de esa índole a fin de que se estrechen más las relaciones entre estos dirigentes del Nacionalismo y lo prueba el hecho de que éste no es el primero que se ha celebrado.

ACTIVIDADES DEL CENTRISMO

Ayer tomó posesión de su cargo de Presidente del Ejecutivo Provincial de la Conjunción Centrista, el doctor Tomás de Jústiz, quien, con el director político, H. Aranguren, ha comenzado a actuar, citando a los Presidentes de los Comités Municipales de la Provincia de la Habana para emprender en seguida la campaña con vista a las próximas elecciones.

El señor Luis Lecourt, director político del Ejecutivo Municipal de esta capital, conferenció durante dos horas con el Dr. Jústiz, dándosele a este último último un voto de confianza para reorganizar los 43 barrios habaneros de la Conjunción Centrista.

También conferenciaron con el Dr. Jústiz los doctores Lufriú y Ramón Infiesta, este último Presidente del barrio de Arroyo Apolo y Secretario de la Nacional del Partido Centrista, tratándose del viaje que emprenderán próximamente hacia Oriente.

Se están recibiendo cartas y telegramas de la provincial felicitando al Dr. Jústiz por su ingreso en el Centrismo, y de adhesiones de miembros de sectores revolucionarios que están dispuestos a ingresar en a Provincial habanera, bajo la dirección del eminente historiador y profesor de nuestro Instituto, doctor Jústiz, y laborar por el engrandecimiento del Partido que llevará como bandera al doctor y coronel Carlos Manuel de Céspedes.

EL PCS Y EL PARTIDO CONSERVADOR

Declaraciones del doctor Pedro Martínez Fraga, Presidente del PCS de las Vilas.

«Ha sido tan sincera, generosa y entusiasta la manifestación de adhesión y entusiasmo provocada por a moción que tuve el honor de someter a la Asamblea Provincial villareña del PCS el pasado domingo, que me siento obligado a hacer llegar a los conservadores todos de la República, mis gracias sentidísimas.

«Hemos sabido esperar y ha llegado nuestra hora. La injusticia legal de un apragmática impremeditada; el desconocimiento intolerable de la participación gloriosa de líders, dirigentes y masas conservadores en la protesta revolucionaria contra la Dictadura; la rectificación oportuna —a compás con la Ley— de esas injusticias y olvidos, y la voluntad insuperable de las masas, se han combinado felizmente para que, como muy bien se dijo en Santa Clara, los conservadores abandonen definitivamente los pseudónimos y apodos y recuperen el inmarcesible nombre de familia.

«La historia revolucionaria del conservatismo ortodoxo le vedaba adoptar actitudes rebeldes y destempladas contra las disposiciones de los Gobiernos provisionales. Optó en cambio —y esto parece que lo olvidan muchos, al pregonar supuestos triunfos personales— por luchar silenciosa e indomablemente por las justas rectificaciones. Para ello utilizó a sus primeras figuras, de limpia historia, con personalidad política, revolucionaria e intelectual suficiente para hacer pesar sus criterios razonables en las altas eferas.

«No nos interesan las opiniones de quiénes niegan al PCS capacidad para desplegar la bandera conservadora. Y menos nos importan las agresiones de quiénes se estimaron con fuerzas bastantes para llevar a feliz término tamaña empresa. A estos les recordaremos simplemente que esa bandera no la levanta quien quiere, sino quien puede.

«¿Qué es lo que pide el PCS villareño, integrado, en su totalidad por lo mejor y más brillante del conservatismo de esa provincia?

«Pues, simplemente, que se restablezca el nombre y el emblema del Partido Conservador, emblema y nombre de esa masa y de esos dirigentes. En cuanto al programa: ¿Qué mejor programa que el del propio PCS?

«O será preciso recordar al Cisne del Avon: ¿Qué importa un nombre?

«El conservatismo que hoy da un paso al frente, es el ortodoxo, el verdadero, el popular, el que dió a la revolución más luchadores, más dirigentes, más masas que todos los demás reunidos. El que se rebeló contra los organismos oficiales del Partido en 1930, en 1931, en 1932. El que dió a la Cámara veintiún representantes. ¿Cómo no vamos a triunfar en nuestro empeño?

«Las filas están diciendo su última palabra. Los jefes deben interpretarlas con acierto. En esta hora no tienen derecho a equivocarse, y si se equivocan...».

SOBRE LA TACHA HACE DECLARACIONES EL SECRETARIO DE GOBERNACION

A los repórters declaró ayer el Dr. Maximiliano A. Smith, Secretario de Gobernación, que cuanto se diga sobre el número de personas que han de ser incluídas en la tacha en estudio, es aventurado, aunque se ha especulado mucho sobre la cantidad, afirmando unos que serían ciento cincuenta los tachados y otros, cuatrocientos.

Y afirmó, de manera categórica, que la tacha ha de alcanzar a aquellos que positivamente se corresponsabilizaron de manera directa con el régimen de la dictadura tomando parte en sus decisiones y leyes o aceptándolas; y terminó afirmando que la tacha será justa. Con respecto a su viaje a Santa Clara, dijo que se relacionó con la aludida tacha, ya que hubo de recoger de la Junta Provincial Electoral informes necesarios para su aplicación, los que no le habían sido remitidos por ese organismo.

EL LIBRO DE AMARAL

Hemos recibido el libro que nos dedica el Dr. Amaral Agramont, joven escritor cubano, y que titula «Al margen de la Revolución» o «Impresiones políticas».

El libro contiene 368 páginas nutridas de interesantes datos sobre estas últimas etapas revolucionarias, y el mismo ha comenzado a difundirse entre los más significados elementos de letras.

Mucho agradecemos el envío.

Dr. Pelayo Cuervo Navarro, distinguido abigado, revolucionario y político; subsecretario y secretario de distintas carteras, unas en propiedad y otras interinamente, en el Gobierno del coronel Mendieta, en cuyos cargos siempre demostró sumo tacto y habilidad, especialmente en la que actualmente desempeña, que es la de Comunicaciones.

Destacado líder nacionalista, sus amigos—y los tiene numerosos—calorizan su candidatura a la presidencia del PUN. Justo Luis del Pozo vs. Pelayo Cuervo es, desde hace tiempo, el cartel de las asambleas del nacionalismo.

La Legión Cubana acordó ofrecerle un banquete al Dr. Cuervo Navarro—de ahí que traigamos hoy a la actualidad política el apunte del fino lápiz de Angelo. Además, se dió ayer la noticia de un próximio viaje—acaso sea hoy mismo—del Dr. Cuervo a la región del tabaco.

Justo Luis a Oriente y Pelayo a Pinar del Río. Diametral separación. Pero no hay que alarmarse. Será transitoria: se estrecharán las manos y se saludarán amablemente en el próximo Consejo de Secretarios, el martes.

ASAMBLEA DE LA JUVENTUD NACIONALISTA DE LA ACERA DEL LOUVRE

El próximo sábado 11, a las 8 de la noche, en Reina 57 (Círculo del Tercio Nacionalista) se celebrará la asamblea de la Juventud de la Acera. En este acto se ratificará la proclamación de la candidatura del doctor Guillermo Belt para Alcalde de la Habana en las próximas elecciones.

La mesa ejecutiva designará dos personas por cada barrio para que procedan a constituir las delegaciones.

También, nos dice B. Ramírez, director político, se han mandado a confeccionar 10,000 carnets para todos los afiliados de los barrios que se constituyan.

Refiriéndose ayer el Dr. Smith, Secretario de Gobernación, al caso del Alcalde destituído de Santa Clara, Sr. Leopoldo Figueroa, manifestó que, a pesar de haber sido absuelto por el Tribunal de Urgencia, no volvería a ocupar el cargo, del que fué desplazado por la jurisdicción militar de acuerdo con la Secretaría, que ya tenía redactado el decreto deponiéndolo.

Añadió que es propósito del Gobierno que las alcaldías de toda la República estén ocupadas por civiles, conforme a los deseos del propio coronel Mendieta, utilizando elementos militares en casos excepcionales.

PARTIDO REVOLUCIONARIO CUBANO

Comité de Arroyo Naranjo

Para general conocimiento y en particular para el de los señores afiliados al P. R. C. del barrio de Arroyo Naranjo, en esta ciudad, se hace saber por este medio que en la casa calle Isabel esquina a José Miguel, en dicho barrio, se ha establecido la oficina que tendrá a su cargo lo relacionado con la reorganización del partido, la cual permanecerá abierta todos los días hábiles de 9 a 12 y de 2 a 5, encontrándose al frente de la misma los señores Pérez Vidal Cabrera y Abelardo Pol. Habana, 8 de mayo de 1935.

LA RESTITUCION DE LA CARTA FUNDAMENTAL Y LA TERMINACION DEL ESTADO DE GUERRA

Dijo a los periodistas el Secretario de Gobernación, doctor Smith, ayer, que su mayor deseo, que es el del Gobierno, es restituir las garantías constitucionales y terminar la declaratoria del estado de guerra, cosas que se harán tan pronto sea puesta en vigor la Constitución que se estudia. También expuso que por la tarde se reuniría en el Capitolio, nuevamente, la Comisión Mixta, integrada por miembros del Consejo de Secretarios y del de Estado y los representantes de los partidos políticos para conocer y estudiar la ponencia que sobre la nueva Carta Fundamental han redactado los Consejeros de Estado, doctores Suárez, Lamar y Viamontes. De esa ponencia, agregó, se darán copias a los representantes de los partidos para que en plazo de veinticuatro horas emitan su opinión.

LA POLITICA EN CAMAJUANI

La política en este Término, durante estos últimos días, ha estado quieta, sin que podamos reportar a nuestros lectores asunto importante, a excepción de las declaraciones que nos entregó el joven Eladio Alvarez, uno de los líderes del nacionalismo ortodoxo. Dice así el señor Alvarez:

«En las próximas elecciones no habrá mayorías decisivas; entraremos en una contienda de minorías entre las cuales se encontrará el nacionalismo con la mayor. Como en los países de régimen parlamentario, entre las minorías se formarán coaliciones de derecha y de izquierda, siendo la posición de los nacionalistas de derecha si se tiene en cuenta que hoy se llama izquierdismo a todo lo internacionalista, es decir a todo lo que tenga matiz socialista; y de izquierda, frente a la reacción de los machadistas desalojados en agosto 12 de 1933.

«Si se tiene en cuenta cómo trabajan las minorías en los Congresos, tendremos la más bella de las épocas parlamentarias; obsérvese cómo actúa la «Ceda» de Gil Robles, y se verá el gran papel de las minorías fuertes. Entiendo que el PUN debe ir solo a la lucha, porque si tiene un programa y una finalidad, resultaría un contrasentido que hiciera una fusión con otra agrupación, sin haber demostrado el por qué de su existencia.-(f.) Eladio Alvarez».—**Quirós**, corresponsal.

DECLARACIONES DE JUSTO LUIS DEL POZO EN RELACION CON SU VIAJE A ORIENTE

Ayer, en su despacho del Capitolio, tuvimos el gusto de hablar breves momentos con el presidente del Partido Unión Nacionalista, Sr. Justo Luis del Pozo, quien nos dijo que se sentía más satisfecho que nunca por las innumerables demostraciones de simpatía de sus amigos y correligionarios. Sobre el recorrido que hará por las provincias orientales el señor del Pozo nos manifestó que hoy, a las 11 de la noche partiría para Camagüey y Oriente, en viaje de propaganda política, en virtud de que ya estamos en pleno período electoral y que era necesario desarrollar una política de altura y no de pequeñeces. Que él está por encima de intereses personales, porque los del partido son superiores a todos los hombres y a todas las aspiraciones.

«Deseo—terminó diciéndonos el máximo líder del nacionalismo—cambiar impresiones con los jefes del partido en las provincias y localidades, a fin de no preterir los intereses de nadie, ya que, como presidente del partido estoy en el deber de actuar con la mayor equidad para, de esa manera, velar por la unificación de la agrupación, la que, a costa de todos los sacrificios, trataré de que sea una realidad».

VISITAS AL EX-SENADOR FAUSTO MENOCAL

Con motivo de la enfermedad de su hija Ofelia, ha sido muy visitado en su residencia el ex-Senador Fausto G. Menocal, líder del Partido Constitucional Socialista en Matanzas.

Después que su distinguida hija Ofelia esté completamente restablecida, el señor Menocal visitará la provincia de Matanzas para cambiar impresiones con sus amigos y jefes de términos de aquella provincia.

LA SARGENTERIA NACIONALISTA DE LAS VILLAS

Francisco Rodríguez de Armas, presidente de la sargentería nacionalista de las Villas, se ha dirigido al líder habanero, Sr. Narciso Nonell, comunicándole el apoyo de todos los sargentos villareños a la campaña que viene desarrollando en pro de la sargentería.

A ese objeto también visitaron al señor Nonell en el Capitolio, los señores Ramón Carrasco Barrios y Rigoberto Berroa, presidente y secretario, respectivamente, de la «Asociación Unión Villareña».

INVITACION A LOS SARGENTOS NACIONALISTAS

La directiva provisional organizadora de la Asociación de Sargentos Nacionalistas de la Habana, invita a todos los afiliados de los 43 barrios de este municipio, para que concurran mañana, a las 10 de la noche, a la Estación Terminal para tributarle una cariñosa despedida a la comitiva que en unión del presidente del PUN, Sr. Justo Luis del Pozo, hará una tournée política por la Isla.

En representación de la referida sargentería va a ese viaje el señor Eufemio Huesa.

EL ULTIMO NUMERO DE «EL CONSTITUCIONAL»

El Dr. Arturo Gay, director de «El Constitucional», periódico que defiende los intereses del Partido Constitucional Socialista, nos envía el último número del referido semanario, el cual tenemos sobre nuestra mesa de redacción.

«El Constitucional» es un semanario político editado por la Juventud Constitucional Socialista de la Acera del Louvre.

EL SR. RICARDO BARRETO

Ricardo Barreto, líder del P. C. S. en La Esperanza, se encuentra en la Habana, en gestiones en favor de créditos para la carretera de su término a Ranchuelo. Con este motivo ha visitado al Secretario de Obras Públicas, y espera ser atendido dado a que por la Jefatura Provincial de Santa Clara han sido debidamente dictaminadas las obras que pide.

Barreto nos impone de la trascendencia que tendrá el domingo la segunda reunión de la Asamblea del P. C. S. en Santa Clara, porque en esa reunión se acordará en definitiva si el Partido Constitucional Socialista pasara a ser Partido Conservador.

Forma en que las compañias deben reclamar a la Aduana para lograr rápida atención

Esta tarde, a las dos, celebrarán una reunión los Agentes de Aduanas para tratar de las elecciones. El Subsecretario de Hacienda y Belt trataron del personal de ese departamento

REUNION DE CORREDORES DE ADUANA

Para esta tarde, a las tres, están convocados los corredores de Aduana, para una reunión importante, en la que, además de distintos asuntos relacionados con la colectividad, se discutirán las candidaturas que se han de presentar en las elecciones generales que se efectuarán en junio próximo.

EL SUBSECRETARIO DE HACIENDA EN LA ADUANA

Ayer visitó la Aduana de la Habana el Subsecretario de Hacienda, doctor Juan Martínez, que departió extensamente con el Administrador, recorriendo ambos varios departamentos de las oficinas y la Sección de Pasajeros y Equipajes.

Administrador y Subsecretario trataron de diversos asuntos, sobre mejoría de sueldo a los empleados y otros particulares relacionados con la mejor marcha de la administración, tratándose ampliamente de los perjuicios que frecuentemente recibe el Estado con motivo de que la mayor parte de las mercancías decomisadas, al ser sacadas a subasta, están echadas a perder, pues en las Ordenanzas se determinan plazos demasiado dilatorios para disponer de esas mercancías.

El doctor Martínez pidió al doctor Belt que le rindiera un detallado informe sobre esos casos para estudiar el asunto a fin de abreviar los plazos y evitar esas pérdidas al Estado.

SOBRE RECLAMACIONES

Forma en que deben presentar las Compañías las reclamaciones al señor Administrador de la Aduana, con relación al artículo 9 de las Disposiciones Generales del Arancel.

1.—La Compañía debe remitir una comunicación remitiendo toda la documentación y detallando la cantidad de sacos reclamados, así como la cantidad que interesa se les devuelva.

2.—Certificados del inspector nombrado por esta Secretaría.

3.—Pólizas de haberse efectuado la exportación, certificándola al respaldo el señor Administrador de la Aduana y detallando en ella a qué hoja pertenece cada cantidad de sacos.

5.—En una comunicación aparte debe venir una traducción de dicho Tornaguía especificando a cuántas hojas pertenecen las cantidades.

6.—Hoja duplicada u original de la Aduana.

7.—Un certificado del Cajero de esa Aduana detallando la cantidad depositada por concepto de admisiones temporales y si la importación contiene sacos cortos debe aclarar lo depositado por dichos sacos.

8.—Si dicha reclamación tiene un remanente, es decir: si se han efectuado algunas exportaciones y reclamadas con anterioridad con cargo a la misma hoja, se debe aclarar en otra comunicación.

9.—A la Aduana:

Las Aduanas no deben recivir ninguna reclamación que no venga debidamente presentada y certificando que la cantidad reclamada está correcta.

EL CANCILLER DE AUSTRIA NO TRATA DE ASUNTOS DE POLITICA CON MUSSOLINI

ROMA, mayo 9. (AP.)—El Canciller de Austria, Dr. Kurt Schuschnigg, llegó hoy a Florencia, pero en los centros oficiales italianos se niega que su visita tenga carácter político alguno, aunque haya de conferenciar con el Duce Musolinni.

A la vez, en Roma se prepara un grandioso recibimiento al Ministro de aeronáutica de Francia, general Victor Denain, que con los más famosos aviadores de la República latina, vienen a este país en viaje de camaradería.

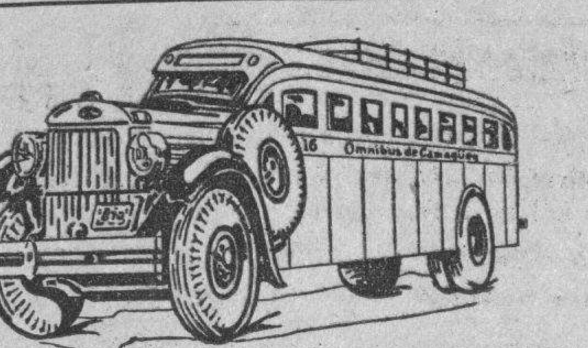

OMNIBUS DE CAMAGÜEY
--Los Mejores de Cuba--

NUEVO TURNO DIRECTO HASTA HOLGUIN

Desde el día 27 de Abril quedará establecida una nueva salida de la Habana a las 4.30 de la mañana, llegando a Holguín a las 6.10 de la tarde.

Además continuarán nuestras salidas para Camagüey y Santiago, a las 6.00 y 7.30 a. m. y 12.30, 4.30, 7.00 y 11.00 p.m. Reserve su asiento con anticipación por nuestro teléfono M-1715.

o personalmente en nuestra Estación en el Hotel "PASAJE" por Zulueta, entre San José y Teniente Rey.

Haga siempre sus viajes en nuestros Omnibus, son los más cómodos, los de mayor seguridad, los mejores de Cuba.

SEGURIDAD — CONFORT — HORARIO FIJO

Los Emigrados Revolucionarios han combinado un programa para las fiestas del 20 de Mayo

Ese día, en un acto público de mucho relieve, entregarán los diplomas de honor a las damas que han colaborado en su obra. Nombres de las personas que serán galardonadas

La Habana, Mayo 9 de 1935.
Señor Director del periódico
DIARIO DE LA MARINA.
Ciudad.
Distinguido compatriota:

Tengo el gusto de dirigirme a usted a fin de informarle que los componentes de esta patriótica asociación han tomado distintos acuerdos con motivo de los actos que se han de llevar a efecto en el Parque Central y en los salones de la colectividad, los cuales se han señalado para los días 19 y 20 del mes en curso y en el orden siguiente:

Primero: El día 19 a las 9 a. m., colocación de una ofrenda floral en el monumento del Apóstol en el Parque Central.

Segundo: El mismo día, a las 8 y 30 p. m., velada en conmemoración del aniversario de la muerte de Martí.

Tercero: Día 20, a las 2 p. m., celebración del advenimiento de la República, figurando los distintos actos del programa que se está confeccionando, el de hacer entrega de sus Diplomas de Socios de Honor de la Asociación a las damas que por su sgrandes merecimientos en su constante labor por la independencia de Cuba se han hecho acreedoras a este patriótico reconocimiento.

En atención a lo antes expuesto, he de estimarle el que como anticipo de los mencionados actos, se sirva disponer su publicación; así como la de la relación adjunta para conocimiento de todas las prestigiosas compatriotas que en la misma se mencionan.

Anticipándole las más expresivas gracias por la atención que le dispense a tan señalado favor, queda de usted con toda consideración, su afectísimo y s. s.

Francisco Rivero y Santana.
Secretario de Correspondencia.

DIPLOMAS A LAS DAMAS EMIGRADAS

La Asociación Nacional de los Emigrados Revolucionarios Cubanos, fiel a su programa de honrar a los que defendieron la causa de nuestra emancipación se propone, cumpliendo acuerdo de su Directiva, celebrar una sesión solemne el próximo día 20 de Mayo y a las dos de la tarde, con objeto de hacer entrega de Diplomas de Honor a las siguientes damas, todas ellas dignísimas colaboradoras en el exilio de la ingente obra del glorioso Partido Revolucionario Cubano.

Eloisa y América Báaz, Esperanza Chappotin de O-Farrill, Eva Adán viuda de Rodríguez, América León viuda de Herrera, Concepción y Tomasa Figueredo Antunez, Evangelina Cossío, María Teresa Menéndez de Capote, Alejandrina San Martín, Mercedes Echevarría, Carlota Cuervo, Graciela Cuervo, Cándida Carbonell, Lucrecia Rivas, Francisca Muñoz, Dolores Portuondo viuda de Núñez, Martina Poo, Hortensia Aranguren, María Luisa Aranguren, Amparo Muñoz, María Isabel González Carrillo, Herminia Plá, María Rodríguez, Mercedes Doval de Barroso, Dolores Doval de Macho, Crolina Farelo de Peña, Waldina Guerra de Guerra, Valentina Pérez Reyes, América Massana de Quintana, Carmen y Julia Echemendía, Regla de Armas, María Broderman, Sarah y Altagracia Lavielle, Aurora y Antonia Chile Oropesa, Elena Cancio, Abigaíl García, Juana y Elsa Lamas, Clemencia Benavides, Matilde Reyna y Arrufat, Hortensia Lechuga, Cándda del Río, Isabel y María Malberty, Rafaela García, María Monje, Dolores Morales Broderman, Laura Febles Angela y María Rivero y Rivero, Sofía Rivero y Santana, Leocadia, Guarina y América Bonachez y Sarduy.

Isolina Velazco de Millá, Amparo Pi y Muñoz, Esperanza Rodríguez, María García Ramírez, María Teresa Torriente, Clara Delgado, Carolina Chávez, Emilia y Enriqueta Loiteau, María Arnao, Amelia Martí y Pérez, Antonia Arredondo, Isabel Machado viuda de Arredonde, Dulce María Borrero, Ana María Torres, Enriqueta Mass y Escassi, Manuela Borges de Soria, María Miguel viuda de Monteressi, Aurelia Cordero, Matilde, Elvira y Cora Cossío, María Dobarganes, Ramona Pérez Rolo, Magdalena Cabrera, Ana Cunninghan, Manuela Pereira y Facciolo, Eloisa Sánchez, María Córdova, Concepción Noriega, América León viuda de San Germán, Amelia Nodarse de Torralbas, Amparo Reyna Arrufat, Ana Merchán, Evangelna Nápoles, Susana Bueno y Santa Rosa, María Velazco, María Luisa Ortega, María Valdés Carrero, Dulce María Reina Alcalá, Dolores Blanco, María Coppinger de Avalos, Erundina Quintero, María Soriano de Cunill, Celia Cruz de Gutiérrez, Sara Lamadriz, Marina Miyares, Rita de Armas, Nemesia Suárez, Carmen Ruiz Ruiz, Natalia Roselló viuda de Olivera, Petra Cano viuda de Fernández, Rosario Collazo, María Padrón, Margarita Peña, Eulalia Pérez Rolo, Aurelia Hernández de Piñar, Madelina Hernández de Caracena, Mercedes García, Ana Gómez, Andrea del Río viuda de Falbello, Regla Mena viuda de Otero, Manuela S. Morales, Rita y Josefa Sánchez Morales, María y Mercedes Sootlongo, Adela Lugo de Sánchez Almeida, Carmelina y María Sánchez Almeida Eloisa Sánchez, Josefa Machado y Jurado, Manuela, Emilia e Isolina de Cárdenas, Isabel Chappotin y Jiménez, Emilia Sabalía, Irene de Cárdenas.

Además, y como una deferencia especial, se le entregará un Diploma al señor doctor José García Ballieres.

Si alguna otra dama de las emigradas se considera en derecho a este Diploma, será complacida previa solicitud con datos que comprueben su condición de emigrada revolucionaria cubana.

Para este acto de los emigrados reina gran entusiasmo. Oportunamente daremos a conocer el programa de tan patriótico acto.

UNA DAMA DE GUAYAQUIL MURIO EN NUEVA YORK AL HACERLE UNA TRANSFUSION

MIAMI, Florida, mayo 9. (AP.)—La señora Victoria Valdés Pérez, de 40 años de edad, perteneciente a una prominente familia de Guayaquil, Ecuador, falleció hoy en esta ciudad durante una transfusión de sangre.

Vino a Miami el primero de Febrero con su hija Elisa, cuyo compromiso con el teniente John John A. Ceveland, de Miami, se anunció recientemente. La señora Valdés Pérez se desmayó repentinamente el domingo y fué conducida al hospital con el objeto de hacerle una transfusión de sangre.

Era esposa de Sergio Pérez, administrador de una plantación azucarera de Guayaquil.

VASTA RED DE CAMINOS PARA AUTOMOVILES SE CONSTRUYE EN ALEMANIA

BERLIN, mayo 9. (AP.)—El primer tramo de la vasta red de 4.000 millas de autoestradas, proyectada por el Canciller-Presidente Hitler, se inaugurará con actos solemnes el próximo día 19. Ese tramo consiste en quince millas que van de Frankfurt-on-Main to Darmstadt.

SE PROYECTA HACER UN CANAL RIVAL DEL DE KIEL POR JUTLANDIA

COPENHAGUE, Dinamarca, mayo 9. (AP.)—William Nellemose, administrador del Gabinete danés de investigaciones sobre los mares internacionales, ha distribuído las memorias que acompañan al proyecto del Gobierno danés para la construcción de un canal del Báltico, iniciándose en el fjord de Kolding, en Jutlandia, al Mar del Norte, y que tendrá 32 millas de longitud con un costo de unos 18.000,000 de pesos (300.000,000 de kroners), y que debe construirse en un plazo de tres años. Mediante este canal se abreviaría el tráfico de las Islas Británicas al Báltico en 61 millas, obviándose la travesía por Kiel, que ahora favorece a Hamburgo.

Información Telegráfica

DEL INTERIOR DE LA ISLA

Por nuestros Corresponsales a través del hilo directo del DIARIO

HABANA

SERA EXCLUIDO DE FIANZA

MARIANAO, mayo 9. DIARIO. Habana. El Juez de Instrucción doctor García Navarro, dictará auto de procesamiento posiblemente hoy, con exclusión de fianza contra el joven Roberto Morales Noguera, presunto autor de la muerte del joven Hipólito Quesada Morales, hecho ocurrido en días pasados en el pueblo de Caimito.

PROCESADA POR LESIONES GRAVES

Mercedes Rodríguez, acusada de haber herido a navajazos a Raúl de Cárdenas, fué procesada en el día de hoy con trescientos pesos de fianza.

ARROLLADO UN MENOR POR UN TRANVIA

En la calzada de Columbia y Pasaje, 4, fué arrollado Jorge Bologa Sotolongo de 12 años de edad, vecino de C. de Columbia y 12, siendo asistido en el Hospital por el médico de guardia que le apreció lesiones de caracter grave. Jorge fué arrollado por el tranvía 545 de la línea Marianao Parque Central, cuyo motorista se nombra Mario García Valdés. El accidente se estima casual, quedando el libertad el motorista.

CINCUENTA PESOS DE MULTA A UN BOLITERO

El doctor Martínez Bandujo, condenó a cincuenta pesos de multa a Cándido González Cruz, que fué acusado de ser banquero de bolita y charada.

ENCONTRO $17 ENTREGANDOSELOS A LA POLICIA.

El cabo del ejército Fabián hizo entrega al oficial de guardia en la Jefatura de Policía de diez y siete pesos que dijo haberse encontrado en un tranvía donde viajaba.

ACUSADOS POR BRUJERIA.

Carlos Barbad y López, residente en la calle C número 20 en Pogolotti, denunció a las autoridades que sus vecinos Leandro Coto, y una señora llamada Concha, se dedican a la práctica de la brujería en su casa.

GESTIONAN LA APERTURA DE GARITOS EN MARIANAO.

Una compañía denominada Compañía Uruguaya-Cubana trata de obtener permiso para la instalación de varias casas de juego en el Término, según se rumora entre los jugadores.

ACUSADO DE ESTAFA DE $390

El sargento de la Marina de Guerra, Lucio Huerta, arrestó a Rafael Sánchez López de 56 años de edad, vecino de la finca La Grifa, por haber sido acusado por Catalina Anes de haberle estafado trescientos noventa pesos. A. MARTINEZ, Corresponsal.

MATANZAS

LOS ROTARIOS MATANCEROS SE DIRIGEN AL PRESIDENTE MENDIETA EN PRO DE OBRAS PUBLICAS

MATANZAS, mayo 9. DIARIO. Habana.—El Club Rotario de esta ciudad acaba de dirigir al Presidente Mendieta el siguiente telegrama, suscrito por el Sr. Alfredo Esquerré, presidente de dicha entidad:

«Club Rotario de Matanzas, en sesión extraordinaria celebrada esta noche para testimoniarle públicamente su agradecimiento al ingeniero jefe de Obras Públicas en esta provincia, Sr. Francisco Ducassi y Mendieta, por la magnífica labor que viene realizando en beneficio de nuestra ciudad y provincia, y conociendo por sus manifestaciones en esta sesión las simpatías de usted por nuestra región y el deseo que le anima de realizar las obras de mayor urgencia, ha tomado el acuerdo unánime de enviarle un mensaje rogándole se convierta en realidad el plan de Obras Públicas estudiado y propuesto por dicho Sr. Ducassi, cuya realización estimamos salvadora para Matanzas».—LOVIO, corresponsal.

SANTA CLARA

LA CAUSA POR ASESINATO DEL CHINO JULIO KUONG.

SANTA CLARA, mayo 9. DIARIO. Habana. El abogado fiscal de esta Audiencia doctor Mario Fernández, formuló hoy conclusiones provisionales en causa por asesinato del asiático Julio Kuong, ocurrido en el pueblo de Cumanayagua, interesando pena de muerte para cada uno de los procesados en la causa.

Este horrendo crimen causó indignación en aquel vecindario. El juicio se celebrará en breve. —A. MACHADO. Corresponsal.

«YAYO» GALVEZ RUMBO A LA HABANA.

SANTIAGO DE CUBA, mayo 9.—DIARIO Habana. Eduardo Gálvez alias «Yayo» condenado a cadena perpetua por complicidad en el hecho que le costó la vida al fusilado Jaime Greistein, fué conducido a la Habana en el tren Expreso-Limitado.

ABSUELTOS POR URGENCIA DOS JOVENES

El Tribunal de Urgencia absolvió a los jóvenes Rolando Narciso Bello y doctor Antonio Noya, alumno y profesor de la Escuela Normal, acusados de haber colocado la bomba que estalló en el domicilio del sargento del Ejército Felino Fernández en el pueblo de El Cristo. —GARCIA. Corresponsal.

MURILLO LOS ROTARIOS CIENFUEGUEROS.

CIENFUEGOS, mayo 9. DIARIO. Habana. Se celebró la sesión en homenaje al Secretario de Educación, doctor Anaya Murillo y su elegante esposa. Asistieron al acto las más altas autoridades. Hizo la presentación el señor Agustín Curiel. El doctor Febles ensalzó la belleza de las damas presentes.

El doctor Anayo agradeció los agasajos que recibe d elos cienfuegueros ofreciendo que serán autorizados los trabajos en los Institutos de Segunda Enseñanza y otras mejoras relativas a la educación de la juventud Dijo también que había obtenido cien mil pesos para el arreglo de las calles de Cienfuegos, siendo ovacionado.

El jefe militar capitán Torrente, manifestó que las mejoras obtenidas en Cienfuegos, durante el actual Gobierno, por el doctor Murillo, han causado muy grata impresión.—SIMON, Corresponsal.

CESO LA SEQUIA EN GUANE

GUANE, mayo 9. DIARIO. Habana. En la tarde de hoy cayó un torrencial aguacero en esta cabecera e inmediaciones. El pueblo muéstrase regocijado.—MARTINEZ, Corresponsal.

PERMANECERA HASTA EL SABADO EN CIENFUEGOS EL DOCTOR ANAYA MURILLO

Inaugurado el II Congreso Estomatológico y la Exposición Comercial Fiestas suntuosas

CIENFUEGOS, mayo 9. (Por telégrafo).—Hoy se dió comienzo a la Segunda Asamblea Nacional de los Colegios Estomatológicos en esta ciudad.

El acto de la apertura tuvo lugar en el teatro «Terry», asistiendo el mismo el Dr. Leonardo Anaya Murillo, que se encuentra de visita en Cienfuegos.

El Alcalde Cabrera, recibió en su despacho a los congresistas, dándoles la bienvenida y entregándoles la llave de la ciudad.

Inauguración de la Exposición Comercial

Resultó también magnífica la inauguración de la Exposición Comercial, resultando triunfantes una vez más Crusellas y Compañía y la pasta dentífrica «Colgate».

Suntuosos bailes en las sociedades Liceo y Minerva epilogaron los actos de hoy.

El banquete en honor del Dr. Anaya Murillo

Los inspectores escolares del distrito y el magisterio de la localidad ofrecieron esta noche un ponche de honor al Secretario de Educación, Dr. Leonardo Anaya Murillo, en el salón de actos de la escuela «San Lorenzo».

Anaya Murillo ha decidido aplazar su permanencia en Cienfuegos hasta el sábado. Se propone regresar a la Habana por vía aérea.—**Obdulio García**, corresponsal.

ORIENTE

DETENIDOS TRES MONEDEROS FALSOS EN PUERTO PADRE

SANTIAGO DE CUBA, mayo 0. DAIRIO. Habana.— El capitán del Ejército Celestino Ortega detuvo en Puerto Padre a Reinerio Peña, Rafael González y Alejandro Pérez, ocupándoles troqueles, utensilios y gran cantidad de monedas falsas.

Los vecinos han felicitado a dicho militar por tan magnífico servicio.

UN NUEVO CASO DE POLIOMIELITIS

Se ha presentado en esta ciudad un nuevo caso de poliomielitis, en el niño de cinco años David Clavería, vecino de Pio Rosado, baja número 32. El doctor Oñate Gómez, Jefe Local de Sanidad, inmediatamente que conoció del caso dispuso que una comisión de médicos de enfermedades infecciosas confirmaran el diagnóstico, resultando positivo. El niño fué recluído en el Hospital Provincial. GARCIA. Corresponsal.

LA DEPURACION EL MAGISTERIO ORIENTAL TOCA A SU FIN

SANTIAGO DE CUBA, mayo 4. DIARIO. Habana.—Llegó procedente de la Habana, el doctor Miguel Angel Cano, Superintendente Provincial de Escuelas, al objeto de terminar la depuración del Magisterio Oriental, regresando el sábado para finalizarla conjuntamente con la Secretaría de Educación.

GRAVE INTOXICACION SE PRODUJO UNA MENOR

Isabel Luisa Ruiz, de 13 años, fué asistida en Emergencias de una grave intoxicación que se produjo al tomar tinta rápida, adoptando tal determinación a causa de un regaño que le propinó un hermano.

DETENCION DE UN ABECEDARIO

Procedente de Guantánamo llegó debidamente custodiado y puesto a disposición del Tribunal de Urgencia, el doctor Juan José Campos, tesorero de la Filial O-9 del ABC, desconociéndose los motivos de su tención. Ingresó en el vivac.

ABSOLVIO EL TRIBUNAL DE URGENCIA A 12 ACUSADOS

Urgencia absolvió a doce detenidos bajo la acusación de incitar a la huelga en el Término de Guantánamo, después de permanecer presos durante 40 días en el cuartel Moncada. Fueron defendidos por los doctores Feria, Lorié y Romaguera. GARCIA. Corresponsal.

EL EMPERADOR ETIOPICO SALE HACIA HARRAR, DONDE ITALIA REALIZA APRESTOS

ADIS ABEBA, mayo 9. (AP.)—El Emperador, Haile Selassie, prepara el viaje a la región estratégica de Harrar, donde los italianos hacen aprestos para el ataque a los abisinios. También se anuncia que el Negus ha formulado protesta ante el Ministro de Italia por las declaraciones que el Subsecretario de las Colonias, Alessandro Lessona, hiciera en la Cámara de los Diputados en relación con el problema etiópico y en las cuales hizo alusiones que se estiman mortificantes para el León de Judá, Rey de los Reyes.

EL GOBERNADOR DE LAS FILIPINAS HA MEJORADO

DETROIT, mayo 9. (AP.)—El Gobernador general Frank Murphy, de las Filipinas, está mejorando de la operación que le fué practicada en ésta, pero no podrá regresar al Archipiélago hasta el martes de la semana próxima, según anunció hoy su secretario Norman Hill.

M.E.C.D. 2016

Un soldado ha sido ejecutado en Inglaterra

Todos los esfuerzos que se realizaron para evitar la ejecución fueron vanos

DURHAM, Inglaterra, mayo 9. (AP.).—Un soldado de 24 años de edad fué ejecutado hoy, en la horca, mientras una rica viuda hacía protestas por radio desde la prisión contra la pena de muerte.

Mrs. Violet van der Elst, que desde hace tiempo viene combatiendo la aplicación de la pena capital, fracsó en sus esfuerzos por impedir que fuera ejecutado John Bainbridge, de 24 años de edad.

En vista de que un telegrama enviado al Rey Jorge y a la Reina María, pidiéndoles que impidieran la ejecución durante el Jubileo, no había dado resultado, Mrs. van der Elst se dirigió a la prisión en su costosa limosina y comunicó al público lo qué se iba a hacer. De manera análoga había protestado contra otras dos ejecuciones.

Bainbridge fué ejecutado por haber dado muerte a Edward F. Herman durante un robo efectuado antes de Año Nuevo.

El «Normandie» desarrolló una velocidad de treinta nudos, frente a Bretaña

PARIS, mayo 9. (AP.)—El nuevo trasatlántico francés «Normandie» ha alcanzado una velocidad de 30 nudos por hora en el viaje de pruebas frente a las costas de la Gran Bretaña, según se anunció hoy, diciendo los altos empleados de la compañía que se trata de un record para buques de pasaje.

Mme Albert Lebrun, esposa del Presidente de la República, hará su primera visita a los Estados Unidos en el viaje inaugural del «Normandie», anunciado para el 29 de este mes. Le acompañarán su hija y una nuera.

AUDIENCIAS CONCEDIDAS AYER POR EL JEFE DEL ESTADO

El Jefe del Estado concedió para ayer, jueves, las siguientes audiencias:

A Santiago Algeciras, de Oriente.

A Ramón Martí, para tratar de asuntos particulares.

A J. Mendigutía, de Sancti Spíritus, que concurrió a hacer una visita de cortesía.

A la señora viuda del capitán Carlos Puente, para asuntos particulares.

Al doctor José María Peña, Director del Hospital Mercedes, que fué a dar las gracias por su designación para tan importante cargo.

Al doctor Alfredo Porta, para asuntos particulares.

NO HAY COMUNISMO EN RUSIA

Ni un solo principio comunista, ni uno solo de los dogmas y postulados del comunismo, ha sido puesto en práctica en Rusia.—El comunismo que rige en el Soviet, está basado, exclusivamente, en la coacción y violencia del Gobierno.—La tierra y la industria no han sido socializadas en las Repúblicas Soviéticas, contra el ideal comunista.—En Rusia todo es propiedad única y exclusiva del Gobierno.—El comercio exterior es un monopolio absoluto.—Los periódicos y libros que allí se editan son, exclusivamente, propiedad gubernamental.—Con un simple decreto puede confiscar el Gobierno cuanto se le antoje.

(Por EMMA GOLDMAN)

(Traducción de Nicolás BRAVO, Jr.)

I

Nunca ha estado tanto en los labios del vulgo la palabra «comunismo» como en la hora presente. Hay quienes hablan de él, del Comunismo, con el exagerado entusiasmo de los nuevos conversos; pero también los hay, y no son los menos, que lo condenan como una amenaza social. En cuanto a mí, me arriesgo a aseverar que tanto los admiradores de ese sistema como los que lo denuncian y rechazan, tienen, todos ellos, una idea vaga e imperfecta de lo que es en realidad el Comunismo bolcheviqui.

Hablando en términos generales, es el Comunismo el ideal de la igualdad social. En efecto, considera a la explotación del hombre por el hombre como la fuente misma de toda esclavitud y opresión. Según el Comunismo, la desigualdad económica conduce irremisiblemente a la injusticia social, siendo, por tanto, traba y obstáculo a todo progreso moral e intelectual. El Comunismo propugna una estructuración social en que las clases queden abolidas de resultas de la implantación de la propiedad común y de todos. Y, por último, enseña que únicamente en una comunidad solidaria y sin clases sociales, puede el hombre gozar de libertad, paz y bienestar.

Es mi propósito hacer un estudio sucinto y breve del Comunismo en cuanto se refiere a la aplicación que ha recibido en la Rusia Soviética. Sin embargo, después de examinar el asunto más de cerca, encuentro que la tarea que me he impuesto es extremadamente difícil, por no decir imposible, pues de hecho resulta que no hay tal Comunismo en la U. S. S. R. Ni un solo principio comunista, ni uno solo de sus dogmas o postulados, ha sido puesto en práctica por el partido comunista.

Sé que no serán pocos los que encuentren falsa mi afirmación. Otros pensarán que es tendenciosa, o que exagero. Pero con todo, tengo la convicción de que un examen objetivo de las condiciones que imperan hoy día en Rucia, convencerá al lector más incrédulo—con tal de que no se escude en prejuicios ni en ideas preconcebidas—de que digo la pura verdad.

Es preciso que consideremos aquí antes de seguir adelante, cuál es la idea fundamental, medular que diríamos, del supuesto comunismo de los bolcheviquis. Inútil es negar que el Comunismo, tal y como rige hoy en Rusia, es un comunismo centralizado y autoritario, es decir, basado casi exclusivamente en la coacción y violencia gubernamentales. Es a las claras un comunismo de Estado, obligatorio y compulsivo. Esto hay que tener lo presente para poder comprender el método utilizado por el Estado soviético para desarrollar algunos de aquellos planes que a primera vista parecen netamente comunistas.

La obligación primera del Comunismo es la socialización de la gleba y de las industrias de producción y distribución. Y esa tierra, y esa industria que llamamos impropiamente socializadas ¿no es lógico que pertenezcan al pueblo? ¿No se sobreentiende que el pueblo cultive esa tierra y utilice las fuentes y los recursos de la industria como mejor le plazca? Pues bien, nada de eso existe en Rusia. La tierra y las industrias no han sido socializadas en las repúblicas del Soviet. Antes bien, han sido sencillamente **nacionalizadas.** Al lector no se le ocultará que este es un término totalmente huero, pues nada puede significar en concreto. Y en efecto, así es, pues en realidad no existe esa cosa que dan en llamar propiedad nacional. «Nación» es un término demasiado abstracto e indeterminado para poder poseer algo. Propiedad puede haberla con aplicación a un individuo o a un núcleo de individuos, pero siempre con aplicación a una realidad existente y cuantitativamente definible. Cuando la propiedad se nacionaliza, pasa a manos del Estado, es decir, el Gobierno obtiene un control directo sobre la misma y puede disponer de ella a su arbitrio, de acuerdo con sus deseos o intenciones. Pero cuando una propiedad, que llamaremos «X» se socializa, cada individuo puede reclamar para sí la parte prorrateada que le toque, pudiendo asimismo disponer luego de esa participación a su antojo, sin la interferencia de nadie.

En Rusia no hay tal socialización ni en lo que respecta a la tierra ni en lo que se refiere a los medios de producción y de distribución. Todo, absolutamente todo, está allí nacionalizado; todo es propiedad única y exclusiva del Gobierno, en la misma forma y manera que lo es en los Estados Unidos el Correo y el Servicio de los Ferrocarriles lo es en Alemania. ¿Dónde está, pues, ese Comunismo? Desde cualquier ángulo que lo miremos, no hay, en la propiedad del Estado ni un solo gérmen de comunismo.

Y no son más comunistas que las de la tierra o las de los medios de producción las otras fases de la estructura económica del Soviet. Todas las fuentes de subsistencia son propiedad del Gobierno central; el comercio exterior es un monopolio absoluto; las imprentas pertenecen sin excepción, al Estado, y todos los libros o periódicos que allí se editan son exclusivamente publicaciones del Gobierno. En resumen, todo el país y cuanto el país contiene, es propiedad única del Estado, así como antaño todo lo era de la Corona. Lo poco que aun queda por nacionalizar pongamos algunos caserones de Moscú que amenazan ruina, y uno que otro miserable tenducho, sólo existe todavía merced a la condescendencia o al abandono oficiales, pues el Gobierno puede, en cualquier momento, hacer uso de su indiscutido derecho de incautación para confiscar esos residuos de la propiedad privada mediante un simple decreto.

A ese estado de cosas puede dársele, con propiedad, el nombre de capitalismo de Estado, pero sería absurdo y fantástico llamarlo «Comunismo».

II

Posemos ahora nuestra atención en la producción y en el consumo, ambos factores básicos en el equilibrio de las naciones. Puede que en este examen demos con un grado de comunismo que de algún modo justifique, al menos hasta cierto punto, que llamemos comunista a la vida en Rusia.

Ya he hecho resaltar que la tierra y las industrias pertenecen al Estado. Los métodos de producción y las cuotas de fabricación asignadas a cada industria para cada uno de sus molinos, almacenes o fábricas, los determina el Estado, o séase, el Gobierno central de Moscú, por medio de sus diversos órganos.

Ahora bien. Rusia es un país de vastísima extensión territorial, un país que cubre casi la sexta parte de la superficie terrestre, poblado por 165.000.000 de habitantes. La nación rusa se compone de cierto número de grandes repúblicas, de varias razas y de distintas nacionalidades. Cada región tiene sus propios intereses y sus necesidades propias. No cabe duda que los planes industriales y económicos son de una necesidad vital para el bienestar de una comunidad. Y el verdadero Comunismo—igualdad económica tanto entre hombre y hombre como entre comunidad y comunidad—requiere el mejor y más eficiente estudio de los planes económicos e industriales por parte de cada una de las comunidades, basándose sobre sus necesidades y recursos locales. Es condición imprescindible que dichos planes puedan prepararse con entera libertad por parte de cada comunidad de calibrar y orientar su producción en consonancia con sus necesidades y recursos. Igualmente, deben de poder disponer esas comunidades de sus productos de acuerdo con sus intereses. Por ejemplo, deben de tener la libertad y la facultad de poder operar intercambios de mercancías con otras comunidaes idénticamente independientes, sin que en esas operaciones se vean coaccionados por ninguna autoridad extraña.

Al menos, es ése el espíritu del Comunismo, en su fase político-económica.

Pues bien, no hay traza alguna de tal Comunismo, ¡qué digo!, no la hay de ninguna especie de Comunismo, en la Rusia soviética. Al contrario, la más leve sugerencia de implantar allí tal sistema se considera en Rusia como un hecho criminal, y el mero intento de llevarlo a la práctica se castiga con la pena de muerte.

El estudio y desarrollo de todos los planes sociales y económicos, está en manos del Gobierno central. Su Consejo Supremo Económico está supeditado solamente a la voluntad de las aspiraciones de los pueblos que componen la Unión Socialista de las Repúblicas del Soviet. Esa labor la hace directa e inconsultamente el Kremlin, que fija las normas económicas a seguir sin cuidarse de los intereses particulares de cualquier comunidad. Esto explica por qué Rusia exportaba enormes cantidades de trigo y de otros cereales mientras que en las vastísimas regiones del Sur y del Suroeste hacía estragos la plaga del hambre y perecían más de dos millones de sus habitantes (1932-1933).

Pero había «razones de Estado» que aconsejaban seguir y observar tales planes económicos. Desde tiempos inmemoriales se han valido las tiranías de frases eufónicas para disfrazar y justificar la determinación de los gobiernos de prolongar y perpetuar su mandato. Debo de agregar que no obstante el hambre que acosaba y diezmaba a la población, y pese a la carencia absoluta de los artículos de primera necesidad, la única aspiración y objeto del Primer Plan Quinquenal no fueron otros que el desarrollar y fomentar aquellas ramas de la industria que sirven para fines **militares.**

Lo mismo que ocurre en cuanto a la producción, sucede con los medios de distribución y con las otras formas y manifestaciones de la actividad. No solamente las ciudades y pueblos aislados, sino aquellas partes que pudiéramos llamar constituyentes de la Unión Soviética, se ven enteramente privadas de los medios de una existencia independiente. Políticamente, son todos los «comunistas» unos meros vasallos de Moscú, que orienta su vida económica, social y cultural, ajustándola a un patrón uniforme. El control de la «dictadura proletaria» de Moscú es implacable. Hay más: La vida de cada localidad, la vida misma de cada individuo en las impropiamente llamadas repúblicas «socialistas», está ajustada hasta en sus más nimios detalles a la pauta que escoge y señala el «Centro». El Comité Central y el Bureau Político del partido, están ambos dominados, absolutamente dominados por un solo hombre: Stalin. Darle a esta dictadura, a esta autocracia personal más poderosa y más absoluta que lo fuera la de cualquier Zar, el nombre de Comunismo, sería el colmo de la imbecilidad

Movimiento de pasajeros por la vía aérea

PASAJEROS LLEGADOS DE MIAMI

A bordo del avión de la Pan American Airways System Southern Clipper», que arribó ayer por la mañana procedente de Miami, llegaron los pasajeros siguientes: Huge Perevini, Félix Hernández, Josephine Haerlin, Ernestina Sánchez, Roger Bagón, Anne Duval, Claire Bacon, Guillermo Urrutia, Joe Laham, Maurice Balsam, Helen Balsam, Helen Collins, Miner Haywood, Paul R. Sjostrom, Mary Gieske, Mario Castillo y Roland Seynette.

PASAJEROS LLEGADOS DEL INTERIOR

En el avión regular de la Compañía Nacional Cubana de Aviación que arribó ayer al Aeropuerto de Rancho Boyeros, procedente de Guantánamo y ciudades intermedias, llegaron los siguientes pasajeros: Leopoldo Casas, E. Ducourin, y Juan B. Govea, procedentes de Santiago de Cuba; Mrs. Chas J. Mason, procedente de Manzanillo y R. M. Stanley, procedente de Cienfuegos.

PASAJEROS SALIDOS PARA MIAMI

A bordo del avión «Southern Clipper» de la Pan American Airways System, salió ayer por la tarde para Miami, embarcaron los siguientes pasajeros: Roland Seymonette, Agustín Parlá, Nicanor Varas, George Kopelman, Patrick H. Gorman, Michael S. Basista, Charles Moro, Albert W. Clemens, y George Hadzimetsis.

PASAJEROS SALIDOS PARA EL INTERIOR

En el avión trimotor de la Compañía Nacional Cubana de Aviación, que salió ayer por la mañana a las 7:30 a.m. del Aeropuerto de «Rancho Boyeros», para Guantánamo y ciudades intermedias, embarcaron los pasajeros siguientes: Arturo Campo, para Cienfuegos; Israel Bueno, y Leticia A. de Bueno, para Camagüey; Armando Figueroa, y Luis del Barrio, para Manzanillo; Juan Govín, y Julio Ceballo, para Santiago de Cuba.

Palacio

NUEVO AYUDANTE PRESIDENCIAL

Ha sido designado Ayudante Naval del Presidente de la República, el teniente de la Marina de Guerra, Carlos Hernández Mauri, quien viene a sustituir interinamente en ese cargo al teniente Héctor Aguilera, que está en viaje hacia Europa.

El teniente Hernández fué presentado a los periodistas por el comandante Menéndez, del Cuerpo de Ayudantía Presidencial.

LA VIUDA DEL TENIENTE COLOMAR

Se entrevistó ayer por la mañana con el Jefe del Estado la señora del teniente Colomar, muerto trágicamente en el atentado dinamitero dirigido contra el Presidente de la República en el Distrito Naval del Norte.

EL JEFE DE LA POLICIA TECNICA

Conferenció muy temprano ayer con el Presidente, para darle cuenta de asuntos relativos a los sucesos del Morrillo, en que perdió la vida el doctor Guiteras, el Jefe de la Policía Técnica señor Cayetano Fraga.

EL SECRETARIO DE OBRAS PUBLICAS

El Presidente recibió en audiencia al Secretario de Obras Públicas, ingeniero Ruíz Williams.

En la entrevista se trató ampliamente de la terminación de algunas obras en ejecución a las cuales se está imprimiendo una gran actividad, especialmente en las que respectan a las de la Habana.

El Secretario gestiona un crédito de cincuenta mil pesos para destinarlo a trabajos urgentes en la Provincia de Camagüey.

EL SECRETARIO DE COMERCIO

El doctor Antonio Beruff, Secretario de Comercio, fué interrogado por los repórters a su llegada a Palacio sobre los tópicos de la actualidad política, declarando que la solución de esos problemas, en los cuales está interviniendo, se halla próximo, debido al plano en que éstos se han situado.

Dijo que es de esperarse que hoy, viernes, el Consejo apruebe la Tacha Electoral.

PRO AGUADA DE PASAJEROS

Con objeto de entrevistar al Presidente estuvieron ayer en Palacio, los señores Ignacio Vergara y M. Llerandi.

Gestionan del Jefe del Estado la concesión de un crédito de diez mil pesos, necesario, —estiman los visitantes— para la realización de obras públicas de carácter urgente en Aguada de Pasajeros.

Novecientas toneladas de carga general para la Habana trae el vapor "Oriente" en este viaje

Fué bastante intenso el movimiento registrado en el puerto el jueves. El vapor «Fairle» está cargando en el puerto 30,000 sacos de azúcar. Información general del puerto

De New York, vía Miami, llegó el vapor americano «Munargo», que trajo carga general, 52 pasajeros para la Habana y 57 turistas.

Para la Habana llegaron el secretario de la Legación de Cuba en los Estados Unidos, Sr. Vicente Valdés Rodríguez; el canciller cubano en Nassau, Remigio Valido; Francisco del Barrio, Eladio Alvarez, Florentina García de Prado, Leonisa López, José Vázquez, José Kesel, Angel Sánchez, Luis Ardois y familia; el boxeador Nique Ballerine, Regina Fernández, Concepción de la Torre, María Chacón, Francisco Freira, Dolores Portuondo, Vda. de Núñez; Eulalia Zorrilla, Delfina Jiménez, Arturo Pique, Carmen Martínez, Celia Sarrá y Hernández, Clara Valdés de Viera e hijos; Elías Roqueta Martínez; Josefina Hernández de Iraizós, y otros.

El «Veragua»

De Cristóbal llegó el vapor americano «Veragua», de la Flota Blanca, que trajo 17 pasajeros para la Habana y frutas y 61 pasajeros para New York, para donde salió ayer tarde.

Llegaron en ese barco las religiosas Sor Marina Lara, Sor Rose Piedre y Sor María Chinchilla, que van al convento «El Buen Pastor» de Marianao; el comerciante mexicano Filemón Ruiz; el ingeniero francés, Charles Echard; el banquero americano, Lee Crawford y señora; el señor Sinclair Allison; el aviador americano W. Addison y señora; Jesús Campos, Carmen Stevenson, y otros.

Entre los de tránsito van el banquero panameño Eduardo de Alba y su familia.

El «Fairle»

De San Juan de Puerto Rico llegó ayer el vapor americano «Fairle», que conduce carga en tránsito y 10 pasajeros para la Habana, entre los cuales figuran Tony Rodríguez y Camila Hernández.

La recaudación

La Aduana recaudó ayer 92,093 pesos 74 centavos.

El «Oriente»

El turbo eléctrico «Oriente», de la New York and Cuba Mail Steamship Company, salió el miércoles de New York directo para la Habana, a donde llegará mañana por la mañana, con 900 toneladas de carga general y numerosos pasajeros.

El «Limon»

De Boston llegó el vapor americano «Limon», con carga general.

Los ferries

El ferry «Estrada Palma», llegó de Key West con vagones de carga general; y el ferry «Seatrain New Orleans», llegó de New York con vagones de carga general.

Los que llegarán hoy

Hoy llegarán los siguientes barcos: el «Amapala», de New Orleans; el «Sixaola», de Tela, y el «Pennsylvania», de San Francisco.

Salidas

Salieron ayer: el «Veragua», para New York; el «Limon», para Puerto Castilla; el «Manuel Arnús», para Veracruz; el noruego «Skoghein» para Matanzas; el «Estrada Palma» y el «Seatrain New Orleans» para Key West y New Orleans, respectivamente; el «Cristóbal Colón», para Veracruz; el americano «Cuba», para Key West.

Productos cubanos

El «Veragua» tomó en la Habana 36 barriles, 16 pacas de tabaco para New York; 50 cajas de tabacos para Londres, y dos cajas de torcidos y 2,316 huacales de frutas y vegetales.

De Centroamérica lleva 55 mil racimos de plátanos, mil sacos de café y mil sacos de cacao, además de 36 tortugas vivas y dos barras de plata.

El «Pennsylvania»

El turbo eléctrico «Pennsylvania», de la Panama Pacific Line llegará al amanecer procedente de California, con 9 pasajeros para la Habana y carga y 365 pasajeros en tránsito.

Azúcar para Tampa

El vapor «Fairle» está tomando 30 mil sacos de azúcar refino para el puerto de Tampa.

Las Corporaciones Económicas se manifiestan contrarias a la ley del Cierre Comercial

El presidente de los peleteros lo hizo saber al Alcalde. Será reformada la Ley de Pesas y Medidas. Los médicos y sus sueldos. Los gremios perjudican al contribuyente

El Alcalde Municipal, doctor Guillermo Belt, invitó ayer a los Representantes de las Corporaciones Económicas de esta capital a un almuerzo que fué celebrado en el Hotel «Alcázar», en cuyo acto recibió la primera autoridad municipal algunas sugerencias de beneficio para la administración municipal y para los principales contribuyentes al Municipio.

CONTRARIOS A LA NUEVA LEY DEL CIERRE COMERCIAL

Al Alcalde Municipal le fué expuesto por el señor José María Pérez, Presidente de la Asociación de Detallistas de Peleterías, que la nueva ley últimamente promulgada para que los establecimientos permanezcan abiertos durante las horas de 6 de la tarde a doce de la noche, viene a crear nuevos trastornos al comercio en general sin obtener beneficio alguno, ya que con ello se aprovechan unos cuantos comerciantes pequeños que están dedicados a la competencia ruinosa para los que gustan de concurrir a una sociedad y están acostumbrados al descanso natural del cuerpo humano, dedicándole a la familia lo que la propia vida exige.

SERA REFORMADA LA LEY DE PESAS Y MEDIDAS

Le fué expuesto al Alcalde, doctor Belt, por el señor Francisco González del Valle, como miembro de la Cámara de Comercio de Cuba, que deberá legislarse para la modificación del actual procedimiento empleado en el cobro y contrastación de Pesas y Medidas.

LOS GREMIOS PERJUDICAN A LOS CONTRIBUYENTES

También fué informado el Alcalde Municipal por el señor Tomás Gutiérrez Alea, y con el asentimiento de la totalidad de los representantes allí reunidos, de que los contribuyentes estaban siendo perseguidos y perjudicados por los que forman los gremios para los repartos gremiales, ya que éstos le exigían a los contribuyentes que sean socios de esos gremios, abonando determinada cantidad mensualmente y cuando el comerciante y contribuyente se niega a pertenecer entonces lo amenazan y cuando se realizan los repartos gremiales, le fijan una cuota exagerada que el contribuyente no puede pagar, ni merece aplicarse al comercio q. explota, por lo que le fué pedido que haga desaparecer los repartos gremiales, y con ello la explotación de que están siendo víctima infinidad de contribuyentes del Municipio.

CONTRA LOS VENDEDORES AMBULANTES QUE SE ESTACIONAN

En nombre del Centro de Cafés y otras entidades de esta capital le fué pedido al Alcalde Municipal, por el señor Antonio Pérez Manrique, que disponga la supresión de autorizar a los vendedores ambulantes para que se estacionen frente a los establecimientos, causando con ello, una competencia desleal, y perjudicando al verdadero contribuyente del Municipio, llegándose a hacerlo fracasar en su comercio y, con ese motivo, pierde el Municipio a muchos contribuyentes que actualmente cooperan con la administración municipal.

LA CAMARA DE COMERCIO CONTRA EL SECRETARIO DEL TRABAJO

Finalmente fué designado el Alcalde Municipal, doctor Belt, por distintos miembros de la Cámara de Comercio de Cuba allí representada, para que haga llegar al Consejo de Secretarios, que ellos son opuestos a la Ley que autoriza trabajar después de las seis de la tarde en todos los establecimientos, y que sin consultar a las Corporaciones Económicas del País, el Secretario de Trabajo propuso y el Consejo de Secretarios la aprobó sin estudiarla.

LOS MEDICOS MUNICIPALES PIDEN AUMENTO DE SUELDO

Aunque el Alcalde Municipal, tiene en estudio un amplio plan para poder aumentar equitativamente, los sueldos a todos los empleados del Municipio, en el nuevo presupuesto de 1935-1936, los médicos municipales le han expuesto que deberá tenerlos en cuenta, ya que actualmente están ganando solamente $80.00, mensuales, encontrándose equiparados a los farmacéuticos. Sin embargo —dicen— ellos trabajan cuatro horas diarias, más una guardia de 24 horas cada dos días en cada Casa de Socorros, y prestan eficientes servicios a la clase pobre de este municipio, elevando, al mismo tiempo, el concepto moral de la administración municipal.

Nuevas colecciones de vestido de sport y tarde.

EL ENCANTO acaba de recibir nuevas e interesantísimas colecciones de vestidos de sport y tarde que reclaman con urgencia la atención de todas las mujeres de buen gusto.

Se trata de estilos de última creación y finísima elegancia, exquisitamente interpretados en crepés y otros materiales de gran moda. Véalos usted hoy mismo. El modelo ilustrado pertenece a una de estas colecciones y vale

12.75

SEGUNDO PISO.

El Encanto

El Departamento Postal servirá a usted cualquiera de los artículos anunciados.

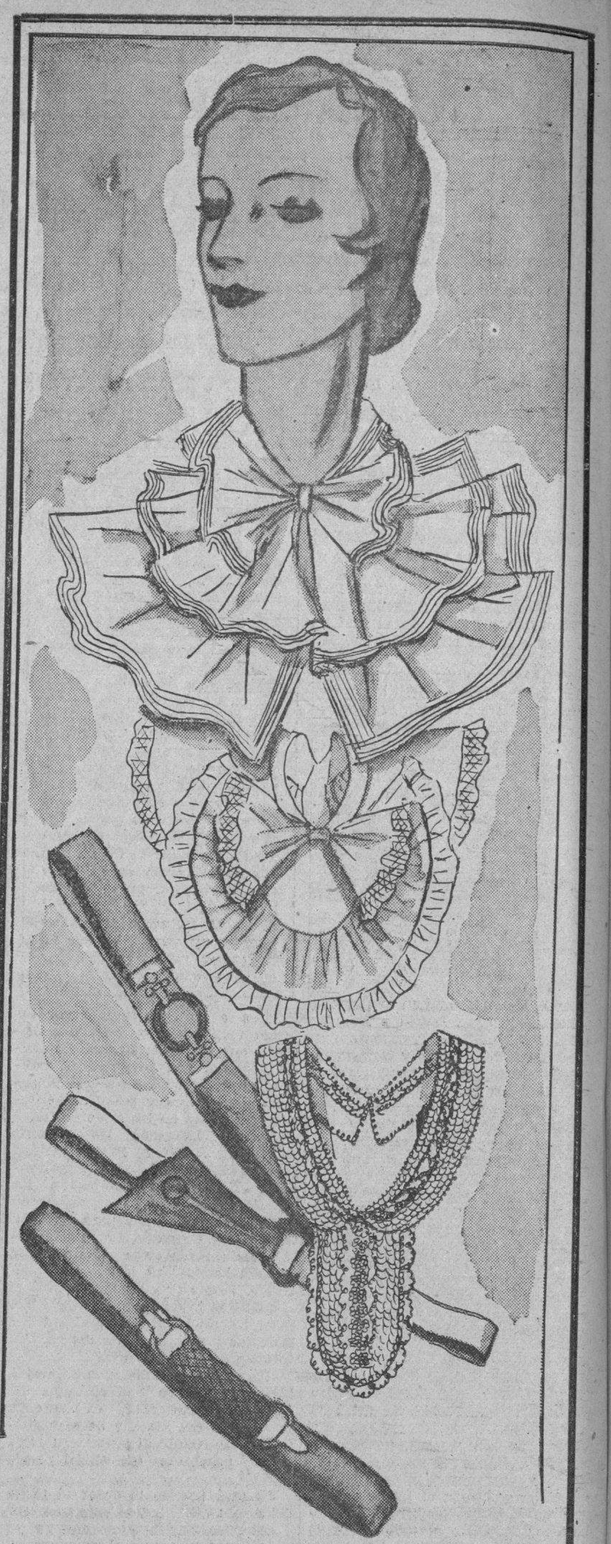

EL ENCANTO presenta las nuevas colecciones de cuellos, cinturones y golas de verano.

Tres colecciones riquísimas que habrán de llamar poderosante su atención. EL ENCANTO ha reunido en ellas las creaciones más elegantes y exquisitas, de modo que cada cuello, cinturón o gola que presenta corresponden a un estilo que el gusto más riguroso puede admitir sin reservas. ¡Vea usted hoy mismo estas interesantísimas creaciones de la moda de verano, tan nuevas y originales!

LA COLECCIÓN DE CUELLOS.

Comprende los más exquisitos modelos de piqué de hilo combinados con encajes de Irlanda; de seda, con ruches y calados; de encaje, en distintos estilos, algunos de ellos con chorrera; de organdí, en una extraordinaria variedad de formas y colores; de lentejuelas de porcelana blanca como el ilustrado al fondo — estilo que presentan todas las grandes casas francesas de Alta Costura, etc, Desde 75c.

LA COLECCIÓN DE CINTURONES.

Comprende el más extenso surtido imaginable en elegantes y originalísimos estilos: de madera, charol y piel combinados en distintos colores, con hebillas de finísima elegancia y gran novedad. Desde 15c.

LA COLECCIÓN DE GOLAS.

Comprende una indescriptible variedad de estilos y colores en todos los anchos y calidades más enfáticamente recomendados por la moda. Principalmente de organdí, piqué y tul. Desde 15c.

LE INTERESA VER,

además, las admirables colecciones de encajes para ropa interior y de guarniciones para vestidos que acabamos de presentar. ¡Verdaderas maravillas!

RECIBIMOS AYER una nueva colección de tules de hilo para vestidos de noche en verde, rojo, carmelita y azul rey.

PLANTA BAJA.

El Encanto

El Departamento Postal servirá a usted cualquiera de los artículos anunciados.

M.E.C.D. 2016

SECCION 7A

TELEFONOS:
Dirección A-3277
Jefe de Redacción. A-3205
Sección de Sports M-7912

DIARIO DE LA MARINA

TELEFONOS:
Quejas M-7911
A. Clasificados . . A-3333

SECCION 7A

AÑO CIII — EL PERIODICO MAS ANTIGUO DE CUBA — LA HABANA, VIERNES, 10 DE MAYO DE 1935 — ACOGIDO A LA FRANQUICIA POSTAL — PAGINA TRECE

LA ACTUALIDAD

El retroceso del comunismo

Por LEON ICHASO

EL comunismo ruso se va aburguesando visiblemente en su misma esencia, en sus mismas bases más fundamentales. Días atrás comentábamos la sanción de dos años de cárcel que ha establecido Stalin para los padres que no eduquen a sus hijos, cuando uno de los más ahincados empeños comunistas había sido el separar a los hijos de los padres y el arrancarles a éstos los derechos más naturales respecto a su prole. Ahora aconseja Stalin (y el consejo suyo es un mandato) que «se tenga más cuidado con el ser humano», que «se conceda mayor atención al individuo». Declara además que «la existencia de la familia «debe ser reconocida».

Es una confesión explícita de los errores básicos y del fracaso del comunismo. Este no miraba «al ser humano», al hombre en su personalidad, en su individualidad. No era más que una pieza insignificante en la monstruosa maquinaria del Estado. No sentía, ni pensaba, ni aspiraba, ni creía más que para el Estado y por el Estado. No podía moverse, ni comer, ni trabajar sin licencia del Estado. Todo lo del «ser humano», el producto de su trabajo, sus derechos, su libertad, su mujer, sus hijos, eran para el Estado. Este no lo protegía, ni lo vestía, ni lo sustentaba, ni lo enseñaba sino en cuanto era un instrumento suyo, un siervo suyo, una cosa suya. Y tenía el Estado derecho a encarcelarlo, a desterrarlo a las nieves de la Siberia, a torturarlo con los más refinados tormentos y a matarlo, si no se sometía a perder absolutamente su personalidad para ser absorbido en su fría e inmensa vorágine. No se recuerda en la historia, ni aun en los primeros pasos de la humanidad, esclavitud más dura, más sangrienta, más degradante que la impuesta al hombre por el comunismo.

No podía perdurar. Cuanto había en el «ser humano» de racional, de instinto natural de conservación, de dignidad y libertad rudimentarias había de protestar y revolverse contra esa dictadura que lo condenaba a la dejación, abdicación y castración de los derechos más íntimos y más suyos. Por eso ha venido inevitablemente esa reacción, esa retrogradación, esa enmienda del comunismo, que va restaurando la naturaleza del hombre y le va restituyendo lo que tan inicuamente, tan arbitrariamente, tan violentamente le había usurpado.

Ya concede al campesino la pequeña propiedad del ganado que sirve para alimentar a su familia y para las labores de la finca en que trabaja. Ya reconoce la moneda, y el comercio, aunque con ciertas restricciones, las divisas extranjeras y el establecimiento y funcionamiento de bancos de otros países. Ya estatuye la diferencia de remuneración en el trabajo por su calidad y cantidad y por la aptitud y responsabilidad de los trabajadores o profesionales. Ya otorga recompensas especiales y privilegios a aquéllos que se han distinguido por sus señalados servicios al Estado. Ya no reduce la enseñanza y la educación sólo a lo material y a lo utilitario, sino también a lo espiritual, a lo artístico, a lo literario, que antes desdeñaba y rechazaba.

Y—oh, fuerza de la naturaleza y la razón—ya no sólo admite lo individual del hombre, el comunismo ruso, sino que recomienda por boca del terrible e inexorable Stalin que «se le conceda mayor atención». Y encarece la necesidad de proteger el hogar, que tan sañuda y porfiadamente se empeñaron en destruir él y sus camaradas. Y habla del amor que se ha de tener a la patria, que había sido proscripto en Rusia. Allí no había más himno patriótico que el de la Tercera Internacional ni más escudo que el del yunque y el martillo, común a todo el proletariado del mundo. No habiendo familia ni hogar, no podía haber patria; lo cual tiene en aquél su origen, su centro y su asiento principal. Restituído el hogar, han de resurgir necesariamente el sentimiento y el culto patrióticos.

Todavía le queda bastante camino que andar al comunismo para deshacer sus muchos y graves errores. Pero han de ir cayendo por la fuerza incontrastable de la naturaleza humana que seguirá reclamando todos sus indestructibles derechos.

RETIRADA LA ACUSACION A BERENGUER POR LOS SUCESOS DE JACA

MAURA SE NIEGA A IR AL BLOQUE IZQUIERDISTA

El proyecto de ley sobre la Prensa será sometido hoy a la discusión de las Cortes

El ex Ministro monárquico, don Abilio Calderón, fué nombrado Presidente de la Comisión de Presupuestos, por renuncia del diputado radical Sr. Villanueva, que se disgustó con Lerroux

MADRID, mayo 9. (WP.).—Con el fin de constituir el bloque parlamentario de las izquierdas estuvieron conferenciando los jefes de los distintos grupos izquierdistas.

Uno de los consultados por los jefes izquierdistas, fué don Miguel Maura, quien se negó a formar parte del bloque izquierdista, significando que es su propósito entrar a formar parte del bloque regionalista.

COMENZARAN HOY LAS CORTES, LA DISCUSION DE LA LEY DE PRENSA

MADRID, mayo 9. (WP.).—En la sesión que celebraron hoy las Cortes, se aprobaron los Tratados Comerciales celebrados por España con Alemania y Polonia.

En la sesión de hoy se terminó la discusión del proyecto de Ley Municipal, exigiendo las izquierdas el quórum, para la votación definitiva del mismo.

En vista de haber presentado la renuncia de la presidencia de la Comisión de Presupuestos el Diputado radical, señor Villanueva, que disiente de la solución que se ha dado a la crisis, la Cámara designó, para presidir dicha Comisión, al ex Ministro monárquico don Abilio Calderón, que es jefe de una minoría independiente.

Mañana comenzarán las Cortes la discusión de la Ley de Prensa.

El Embajador de España en Londres, P. de Ayala, hace gran elogio del periodista

LONDRES, mayo 9. SE. En el Press Club pronunció un discurso, con motivo de celebrarse un banquete, al que fué invitado, el embajador de España en Londres, señor Pérez de Ayala. Elogió las funciones del periodista, y dijo que el periodista es cada vez más diplomático, tendiendo a la armonía social e internacional mediante la información veraz.

Creo, pues—añadió—, que el mundo irá mejor a medida que el periodista sea más diplomático y el diplomático más periodista. Me enorgullezco de ser periodista en general y periodista español en particular. Creo que la moralidad, que es lo propiamente vital de una nación, tiene una especie de barómetro de triple columna: la honestidad de sus mujeres, de sus políticos y de sus periodistas. Y a este respecto, la honestidad de las mujeres, de los políticos y de los periodistas españoles es tan alta como lo pueda ser en el país más excelente por estas virtudes: :en la Gran Bretaña, por ejemplo.

Finalmente hizo un elogio de la artista Conchita Supervía, que cantó al final del banquete.

La exposición del Amazonas, muy visitada

Los objetos expuestos han sido obtenidos en 8 tribus por el Capitán Sr. Iglesias

MADRID, mayo 9. (SE).—En el salón del Palacio de Bibliotecas y Museos se ha inaugurado una Exposición Etnográfica Amazónica, presentada por el capitán Iglesias, que como se sabe, prepara un viaje-exploración de estudio a las selvas del Amazonas.

En el acto inaugural el capitan Iglesias dió detalles de la misma y habló de la necesidad de crear en España un museo de Etnografía, que podría tener incalculable valor.

Interrogado el señor Iglesias, manifestó lo siguiente: «Esta exposición es el comienzo de una tentativa del más dilatado alcance. Durante el año que duró mi gestión en Leticia, me puse en contacto con las tribus indias de aquellas latitudes. En viaje de regreso, recorrí gran parte del río Amazonas, hasta Belén de Pará. Pude entonces estrechar mis relaciones con las tribus y reunir todos los objetos de esta exposición, preparación de mi viaje al Amazonas e iniciación de una obra científica de gran interés.

«El estudio de las tribus de los indios del Amazonas ofrece un gran interés desde el punto de vista etnográfico, y en cuanto a sus maneras de vivir, religión, leyendas, costumbres, fiestas y folklore. Todos estos estudios es bueno realizarlos cuanto antes, porque de año en año las tribus son diezmadas por las epidemias».

Los objetos expuestos proceden de ocho tribus diferentes del Amazonas. En general todos ellos son poco conocidos en Europa y—según el capitán Iglesias—algunos completamente desconocidos. En total se exponen 851 objetos que proceden de tribus desparramadas por el Trapecio de Leticia, entre los ríos Putumayo y Amazonas, de la Isla de Majará y de las cuencias de varios afluentes.

La exposición es muy visitada y los objetos detenidamente examinados, ya que algunos, además de curiosos, tienen un gran valor artístico y son, en su mayoría, fragmentos de cerámica, vestidos extraños, alegorías y fetiches.

UNGUENTO MONESIA
ABRE, ENCARNA Y CIERRA, DIVIESOS, GOLONDRINOS, LAMPARONES, SIETECUEROS, UÑEROS, PANADIZOS, LOBANILLOS, GRANOS Y CURA, LLAGAS, ULCERAS, TIÑA Y DEMAS AFECCIONES DE LA PIEL.
60 AÑOS DE CURAS MARAVILLOSAS

UN LOCO SE AMARRO A LOS PIES UNA PIEDRA Y SE LANZO A UN POZO

SAN MARTIN DE VALDEIGLESIAS, mayo 9. (SE).—En el vecino pueblo de Cebreros, Manuel Flores Bernaldo de Quirós, de 22 años de edad, se arrojó a un pozo que hay en una finca de su propiedad. Para ello se ató a los pies una enorme piedra. Varios vecinos consiguieron extraerle del agua, pero era ya cadáver.

El suicida tenía perturbadas sus facultades mentales desde que una chispa eléctrica mató, hace tiempo, a su madre.

FUE PROFANADA UNA TUMBA EN UN PUEBLO DE MALAGA, CREYENDO HALLAR DINERO

MALAGA, mayo 9. (SE).—Se han recibido noticias de un hecho vandálico cometido en el cementerio de Canillas de Aceituno. El conserje de dicha necrópolis observó que el nicho que ocupaba el cadáver de Manuel Jiménez García, fallecido en junio último, había sido violentado y profanada la caja mortuoria. Avisado el Juzgado, se personó en el cementerio para instruir las diligencias oportunas. Se sospecha que hayan sido dos o más los profanadores, que penetraron al cementerio saltando las tapias. Hace tiempo se corrieron rumores de que el fallecido había sido enterrado con ropas donde se guardaba gran cantidad de dinero, y se cree por esta causa que el móvil del macabro hecho ha sido el robo.

CUARENTA ALUMNOS Y PROFESORES DE LA UNIVERSIDAD DE SANTIAGO VISITAN OPORTO

SANTIAGO DE COMPOSTELA, mayo 9. (SE.)—Cuarenta alumnos de Medicina, con el decano y profesores, realizarán una excursión a Oporto, donde se darán varias conferencias y realizarán intervenciones quirúrgicas los cirujanos Castro y Cunil.

El comercio español con el extranjero

Durante el mes de Febrero se ha mantenido tendencia favorable en varios ramos

MADRID, mayo 9. (SE).—Se conocen las cifras del comercio exterior en febrero, durante cuyo período parece mantenerse la buena tendencia que se había apreciado en las cifras de enero.

Por lo pronto, si comparamos las cifras de valoración de la importación nos encontramos con una ligera diferencia (79.2 y 78.5 millones de pesetas oro) en relación con febrero del año anterior. Y lo mismo sucede con la exportación (54.1 contra 54).

Uniendo los dos meses, enero y febrero, la impresión viene a ser la misma. Cuanto a la importación, 135.4 contra 137.8 del año anterior. Respecto a la expostación, la impresión es mucho mejor, puesto que los 95.4 millones de enero y febrero de 1934 pasan a 101.92 en 1935.

Si hacemos la comparación tomando las cifras del tonelaje, la tendencia es mucho más favorable, manteniéndose la linea que se viene apreciando desde hace tiempo y que no resulta muy lisonjera para la economía española, ya que en la exportación que se aprecia una evidente depreciación en los precios.

En la importación el tonelaje de esos dos meses se eleva a las 964.205 toneladas, contra 747,215 de los dos meses de 1934. En la exportación, el alza no es tan considerable, comparándose 1.106,098 toneladas contra 1.044,292.

Comparando los saldos, excluyendo los movimientos de oro y plata, nos encontramos con un saldo favorable de 7.61 millones en 1933, mientras en 1934 hay un déficit de 42.4 millones y otro de 33.5 en este año. Conviene advertir que en 1934 se produjo un inquietante movimiento de alza en las importaciones a partir de febrero, rompiendo lo que hasta entonces había sido linea estacional.

Los españoles residentes en Bolivia han acordado construír la "Casa de España"

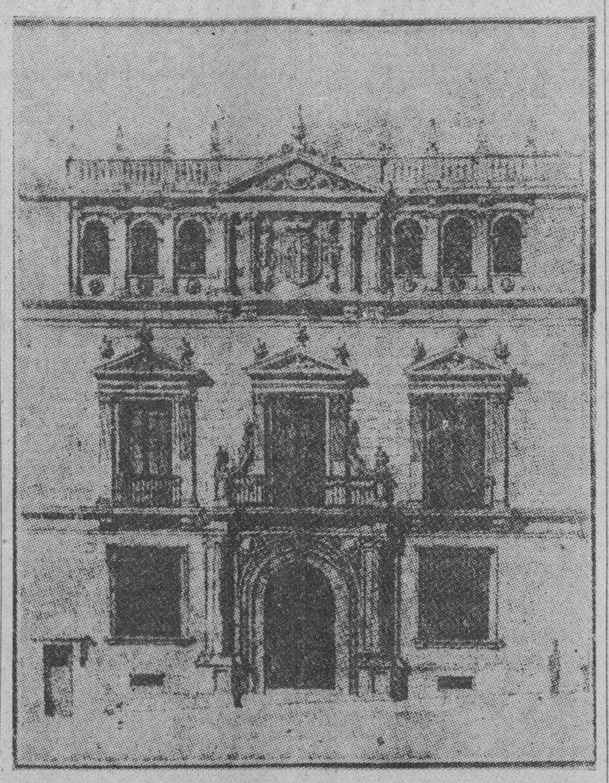

La colectividad española residente en La Paz (Bolivia), reunida en asamblea, aprobó la construcción de la Casa de España, cuyo plan de estilo netamente español y dirección de obras se debe a ingenieros españoles, miembros de dicha colonia. La construcción de este edificio costará 150.000 pesos bolivianos. Para cubrirlos, la colonia española en La Paz cuenta con 37.000 pesos bolivianos que le envía el Gobierno de la República, y por su parte ha suscrito ya 60.000, y dado su entusiasmo por cuanto representa amor a España y por crearse su ambiente espiritual que satisfaga su patriotismo, espera que las nuevas suscripciones entre los españoles residentes en el resto de las provincias bolivianas produzcan lo suficiente para ver pronto terminada tan importante obra. El grabado presenta el aspecto exterior de la futura Casa de España.

Ossorio considera equivocada la táctica de las Cortes de derribar y de desprestigiar

Encuentra mal el laicismo del Estado, el trato desigual contra las Ordenes Religiosas, el sistema unicameral, el divorcio y otras cosas. No cree en Gabinetes nacionales

MADRID, mayo 9. (SE.)—Un periodista ha interrogado al señor Ossorio y Gallardo, quien dijo:

—La República no la veo, al cumplirse el cuarto año, como me gustaría, pero tampoco encuentro motivo para las lamentaciones que escucho.

En todos los regímenes hay alternativas y descontentos.

Si lo de ahora es malo, ya vendrá cosa mejor.

La substancia de la República no está comprometida, porque las asistencias populares son abundantes y entusiastas.

Las fuerzas de derechas tenían misión distinta de la que vienen cumpliendo. Eso no quiere decir que critique a sus jefes.

Don Miguel Maura tiene fuerte sentido liberal y por eso no prospera. La CEDA tuvo algunos intentos de justicia social en los proyectos de Jiménez Fernández, pero levantaron una tempestad contraria.

Las masas conservadoras no simpatizan con esas dos tendencias.

Los políticos conservadores tienen que limitarse a patrocinar los intereses creados.

El enorme disparate de combatir el marxismo con insultos y no con razones opuestas, lo pagará caro la derecha española.

Respecto a la labor de las actuales Cortes, dice que han mostrado una ciega y enconada pasión contra las Constituyentes y sus hombres, sin revelar empeño en la labor constructiva.

Derribar y desprestibiar lo hicieron maravillosamente, pero no fueron fecundas a pesar de estar la mayoría sola y desenvolverse desembarazadamente.

La equivocación de esa táctica lo dirá el porvenir.

Preguntado si cree conveniente la revisión constitucional, contestó recordando las discrepancias que demostró en las Constituyentes.

Encuentra mal el laicismo del Estado, el trato desigual contra las órdenes religiosas, el sistema unicameral, el divorcio y otras cosas de menor monta.

A pesar de todo, encuentra prematuro y arriesgado apresurarse a la reforma, pues un periodo constituyente siempre está erizado de dificultades.

Cree que uno de los mayores errores de la República fué querer implantar de golpe un complejo de izquierdista.

Podría llegarse a un estado de normalidad y firméza reintegrándose cada grupo a su genuina significación.

Procede también la reposición de los Ayuntamientos del 12 de abril.

También procede el restablecimiento de los organismos de Trabajo y la entrega de los mandos a personal indiscutiblemente republicano.

Una ley electoral de sistema proporcional y elecciones sinceras. De esta forma el Congreso podría entregarse a una legislación que estas Cortes no pueden suministrar.

Respecto a Cataluña debería irse al restablecimiento del Estatuto, sin más excepción que lo referente al orden público.

Respecto a la poliitca internacional debe mantenerse la neutralidad con defensa contra el ataque ináusto y agotando el prestigio y el valer en Ginebra.

Respecto a la nueva formación del bloque gubernamenta', dijo que podrá zurcirse el roto, pero que la tela quedará inservible.

Todo eso de Gabinete nacionales es pura monserga.

El camino del arreglo debería ser la vindicación por las derechas de su neta significación derechista, porque es desatinado ver a grupos que actúan por católicos y como católicos, gastar sus fuerzas en apoyar a partidos que se titulan radicales y heterodoxos, y viceversa, ver a éstos nutriéndose de conmiseración por quienes son sus adversarios naturales.

Procede la rectificación de la obcecación izquierdista, que no se aviene a admitir como republicanos a los católicos obedientes a Roma en lo religioso y a los que sostienen ideas opuestas a la izquierda.

Quien pretenda gobernar, tiene que gritar viva la República.

SE ESTRELLO UN CAMION

TOLEDO, mayo 9. (SE.)—Comunican de La Guardia que, al dirigirse a Madrid, procedente de Consuegra, el camión que iba conducido por Angel Narbona, a quien acompañaban Gerardo Callejo Rodríguez y Angel Moreno, al llegar al kilómetro 83 de la carretera general de Madrid a Cádiz el vehículo se salió de ésta, chocando contra varios árboles, tres de los cuales arrancó, y estrellándose contra un poste de piedra. El vehículo quedó destrozado, y de entre sus restos pudieron ser extraídos Angel Moreno y sus acompañantes, que fueron trasladados al mencionado pueblo de La Guardia. Angel Moreno falleció a consecuencia de las heridas recibidas, y los otros dos sufrieron heridas de importancia.

Reconoció el fiscal que el Consejo que condenó a Galán y G. Hernández cumplió su deber

«Ambos militares—dijo—se habían sublevado y, por lo tanto, sólo cabía aplicarles el Código de Justicia Militar que señala la pena de muerte. El primer consejo, se efectuó en Palacio

MADRID, mayo 9. (WP.)—Continuó hoy en el Tribunal Supremo la vista de la causa contra Berenguer, Fernández Heredia y los miembros del consejo de guerra que juzgó en Huesca a los capitanes Fermín Galán y García Hernández.

El Fiscal, después de la prueba testifical, retiró la acusación contra los encartados diciendo que el consejo se había constituído estrictamente de acuerdo con lo que disponían las leyes, así como que los miembros del consejo tramitaron la causa hasta la sentencia sin apartarse de las disposiciones que regían la materia.

García Hernández y Fermín Galán, dijo el Fiscal, siendo militares se habían sublevado y, por tanto, no cabía otra cosa que aplicarles el Código de Justicia Militar, el cual señala la pena de muerte para esa clase de delito.

Después informaron los defensores así como los representantes de la viuda del capitán Galán y de la viuda de García Hernández, los que pidieron al Tribunal Supremo que condenara a los procesados siquiera para honrar la memoria de los héroes.

General don Dámaso Berenguer

UNA PONENCIA PARA EL PLAN QUE SOLUCIONE EL PARO OBRERO

MDRID, mayo 9. (WP).—Hoy se celebró por el nuevo Gobierno el primer Consejo de Ministros en el Palacio Nacional bajo la presidencia del Jefe del Estado.

En esa reunión el Primer Ministro Lerroux dió cuenta al Presidente Alcalá Zamora de los problemas de política internacional.

Con anterioridad se habían reunido los Ministro en consejillo acordando el nombramiento de una ponencia, que formaran los Ministros de Hacienda, Trabajo y Obras Públicas, para la redacción de un plan que solucione el paro obrero.

También se trató del problema de la super-producción del trigo después del fracaso del sistema de primas de retención.

Hay que imponer el principio de autoridad a cuantos traten de perturbarlo, dice Portela

«Mientras sea necesario—agrega el Ministro de Gobernación—se aplicarán los mismos procedimientos que dieron resultado en Barcelona, procurando ir paulatinamente hacia la normalidad

MADRID, mayo 9. (SE).—Un periodista ha tenido una larga conversación con el señor Portela Valladares.

Refiriéndose a la situación de Barcelona ha manifestado:

—A las pruebas me remito. El estado en que ha quedado Cataluña al cesar yo en mi cargo, es patente y manifiesto. Ahora mismo me acaban de comunicar de Barcelona que la Guardia civil y la policía han prestado tres excelentes servicios: merced a sus trabajos han sido detenidos los atracadores de Vallvidriera, así como dos saboteadores de tranvías, que han sido reconocidos por los empleados de la Compañía, los conductores de los coches saboteados y los pasajeros de los mismos. También han sido detenidos dos de los atracadores de la calle de Trafalgar, que se hallan convictos y confesos y esta tarde se espera detener a otro, con lo que ya estarán en poder de la policía los cuatro que tomaron parte en el suceso.

Claro está—añadió el señor Portela Valladares— que se hace preciso de todo punto que la labor realizada se consolide y se extienda, para lo cual se cuenta con la colaboración incondicional de todos los elementos encargados del mantenimiento del orden público en Barcelona, que han demostrado un gran entusiasmo en el cumplimiento de su deber.

Hay que tener presente que hoy la sociedad atraviesa una situación de trastorno mental, debido principalmente a propagandas desatadas que han contagiado al mundo y que en Barcelona, como ciudad de gran crecimiento y de un espíritu cosmopolita acentuado, han prendido con más intensidad que en cualquier otra parte. Por ello exige un tratamiento largo.

Pero, desde luego, he de hacer constar que contra esta predisposición malsana al crimen he de poner cuantos medios están a mi alcance para hacerla desaparecer. No se me oculta que de la noche a la mañana es muy difícil lograrlo pero al mismo tiempo que procure su remedio y extinción, impondré implacablemente los castigos a que se hagan acreedores los que se salgan fuera de la Ley.

Mi impresión final es que volverán la razón y la templanza de espíritu necesarias, para entrar francamente en una era de paz y de prosperidad.

—El orden público en Madrid, exige un tratamiento de energía: Hay que imponer el principio de autoridad a todos los elementos que intenten perturbarlo, aplicando los mismos procedimientos y las mismas normas que se aplicaron y dieron buen resultado en Barcelona. Desde luego esta medida será general para toda España y debe abrigarse la certeza de que se conseguirá su plena eficiencia, porque ello se hace indispensable y así podremos llegar a garantizarlo de una manera perfecta.

—¿Qué criterio se seguirá desde el Ministerio de la Gobernación, en cuanto a la Censura de la Prensa?

Intangibilidad de las Instituciones representativas del régimen, conforme a los mandatos de la Constitución.

Exclusión de todo aquello que pueda redundar en quebranto del Gobierno, en relación con la labor de conciliación política que se propone seguir.

Supresión de todo lo que pueda servir de aliento a desórdenes públicos (pistolerismo, atentados, etcétera).

Por lo que respecta a los demás asuntos he ordenado la mayor flexibidad en la aplicación de la Censura, pues es mi propósito procurar de la manera más suave posible el paso de la situación de excepción en que vivimos a la de normalidad, que deseo y espero ver prontamente restablecida.

En cuanto al resto de la política que piensa seguir manifestó que sólo le guiarán en ella los altos intereses de España y de la República.

En suspenso la nacionalización de extranjeros

No está vigente la Carta Magna y no existe sistema a que se amolde ese acto

Con motivo de haberse intentado por varios extranjeros renunciar la ciudadanía de su nacimiento y optar por la cubana, no le fueron admitidos los escritos por el Oficial del Registro en el Juzgado de Surgidero de Batabanó, señor José María García Espinosa, entrevistándose los mismos con el Juez Municipal de dicho lugar doctor Ricardo Silvestre Granda y Debén, dando lugar a que dicho Juez se dirigiera en consulta al Director de los Registros y del Notariado de la Secretara de Justicia, el que evacuando dicha consulta contestó a dicho Juzgado «que no es posible verificar dichas inscripciones por hallarse en suspenso la Ley Constitucional que regía la adquisición de la nacionalidad cubana, por acuerdo del Gobierno Provisional de fecha 8 de marzo último, publicada en la Gaceta Oficial del mismo día».

Esta medida afecta a más de cinco mil extranjeros residentes en Cuba que tienen en tramitación sus expedientes de ciudadanía, ya que la interpretación que ha dado el Director de los Registros y del Notariado doctor Pedro Yodú, en su carácter de Jefe máximo de los Registros del Estado Civil impide las adquisiciones de ciudadanía cubana por los extranjeros que la pretenden.

LOS RETIRADOS ESCOLARES CITADOS PARA MAÑANA, 11

Para mañana, sábado, se encuentran citados los retirados escolares en la calle Diez de Octubre número 137, altos.

La reunión tendrá lugar a las tres de la tarde, y suscribe la notificación que se nos remite, para que le demos publicación, el señor Enrique E. Montoto, presidente de los mismos.

Lea AVANCE todas las tardes.
Dirigido por José I. Rivero

De los mismos fabricantes de las camisas PACKARD,

DESDE ESPAÑA

Sobre la eterna ruta

Por M. VALERO DE CABAL

EL Ingenioso Hidalgo, remontando los tiempos, ha subido en las alas de un avión modernísimo. Y volando, volando, ha cruzado la ruta por donde le llevó antaño su escuálido Rocín.

Esta vez diz que vieron los vecinos de Argamasilla de Alba, como de la barquilla de uno de aquellos pájaros de pulmón trepidante, bajaba un caballero más corto de estatura que el insigne Quijote.

A su usanza vestía y calaba su rostro la celada brillante. A cambio de yangüeses en quien hincar su adarga, hallose el caballero con tan risueñas gentes que contener no pudo su ya estallante risa.

También topó otras nuevas el volador Hidalgo: en vez de aquellas damas que en la famosa venta cuidarán su persona y de su rocino, vinieron a su paso muy bien portados hombres, mojáronse con vino las bien dispuestas fauces y aquel que gobernaba de entre ellos destacose, púsole en ambas manos un yelmo primoroso y tocando su espalda, armole caballero...

Esto que, sin quererlo, va saliendo en romance, no es historia fingida sino verdad auténtica. Una fiesta de triunfo y de emociones hondas para Ramón Torres, Méndez Iriarte y un grupo de aviadores españoles que para celebrar la gloria del primero —de ese Ramón Torres a quien se dió el premio Hammond por su vuelo al Africa Central— le secundaron en su peregrina idea de volar sobre las mismas tierras que hollarán, mientras duren, los pasos inaudibles del espíritu inmortal del triste y más cuerdo de los locos que parió el ingenio de una raza.

Desde Daimiel, por Argamasilla de Alba hasta las lagunas de Ruidera, fueron desgranando estos Icaros nuevos el sartal iridescente de los episodios que urdieron con trama fecunda e inmortal la vida del sin igual personaje cervantino.

Fueron unas horas de evocación magnífica y solemne; unas horas de olvidar lo duro y mezquino del presente borrando a la par lo duro y mezquino del pasado para que, coronando los macizos de sombra y pesadilla que hogaño y antaño nutrieron las malas y ruines pasiones de la humanidad, resplandeciera en su plena excelsitud aquel varón de justicias, de sobriedades, de amores y locuras.

Gloriosa idea la de estos gloriosos aviadores hispanos. Singular gesto el del piloto Méndez Iriarte al revestirse de la externa apariencia del Ingenioso Don Quijote... El trofeo Hammond que no pudieron disfrutar los malaventurados Barberán y Collar no pudo soñar más honrosa recepción; en donarlo interviene la Liga de Aviación Internacional y España, pese al derrotismo de una inquietante y confusa actualidad, sigue nutriéndose de la savia y del espíritu de sus principios inatacables, savia y espíritu que regaron y agigantaron a ese Don Quijote de la Mancha, a ese Cid Campeador cuya magna estampa acaba de cincelar en bronce y mármol para la Hispanic Society la mano artista y de devota de Anna Hyatt Huntington.

El caballero de la triste figura sobre Rocinante.

El Cid sobre Babieca.

El genio de una raza soberana traspasando los mundos y haciendo sentir a las inteligencias y a los corazones de esos mundos su señorío inmortal en sempiterna cabalgadura por la eterna ruta.

¡¡¡ Bismágen !!!

Este es el famoso remedio que tanto deseó usted.

Médicos eminentes, hombres de ciencia y la Sociedad en general lo consagran y recomiendan personalmente (nada de "cartas-testimonio" de cuya sinceridad pueda dudarse) como el preparado más notable que jamás se haya producido para la curación de las enfermedades del

ESTOMAGO, hígado, VESICULA,
úlcera gástrica y duodenal, COLITIS o intestinos,
aún en casos en que DE NADA VALIERON otros remedios.

DESDE LAS PRIMERAS DOSIS, "Bismágen" significa para las personas que sufren, el renacimiento, la redención a una nueva vida plena de Salud y bienestar; tal es la eficacia extraordinaria de esta moderna maravilla.

Compruébelo en usted: ensaye con un frasco del incomparable "Bismágen" y bendecirá la hora en que decidió tomarlo.

M.E.C.D. 2016

"El Niño de Atocha" fué vencido por el futbolista Luis Núñez

ANUNCIAN EL PROGRAMA OFICIAL DE LAS JUSTAS DE NATACION DEL COLUMBUS YACHT CLUB

SPORTS — DIARIO DE LA MARINA — SPORTS

PAGINA CATORCE — LA HABANA, VIERNES, 10 DE MAYO DE 1935 — AÑO CIII

ABSORBINE JR.
Para erupciones de la piel
Hace años que este antiséptico famoso está aliviando y curando erupciones de la piel, picaduras de insectos, heridas, quemaduras, lastimaduras, quemaduras de sol, rasguños, etc. Pida el frasco de 1¾ Oz.

Amateur Aces

—La gran fiesta de hoy.
—En el Teatro Auditorium.
—El meet intercolegial.

(Por DAN)

UNA DE LAS HORAS DE RADIO MAS POPULARES DE LA ISLA, la que cuenta posiblemente con mayor número d e oyentes —la Hora Americana— celebra hoy el s gundo aniversario de su existencia, y, con este motivo, sus cuatro entusiastas sostenedores, figuras todas muy conocidas en el sector de los aficionados: Armando Cuervo, Luís Goicoechea, Mochy de L ón y Paquito Pérez, han organizado una interesantísima fiesta radio-teatral que t endrá como escenario el magnífico teatro «Auditorión» del Vedado... Luís Goicoechea, que figura como head-man del cuarteto director y que ha tenido a su cargo la organización y confección del programa que se ofrecerá esta noche a la numerosa clientela del Auditorium, se mostraba ayer entusiasmado y convencido de que un éxito grande coronará el esfuerzo que realizan...La fiesta comenzará a las nueve de la noche y los artistas desfilarán ante el público en el siguiente rden:

Orquesta de los Hermanos Castro.
Trovador Cuyun.
Conjunto Melódico Cubano.
Hortensia Coalla.
Gaspart Betancourt.
Trovador Codina.
Trío Matamoros.
René Cabezas.
Carmelina Delfín.
Los Cuates Castilla.
Trío Encanto.
Consuelito Bcullosa.
Conjunto artístico Marcelo Agudo y Pilar Bermúdez
Orquesta Havana Casino.

Desde las ocho y media de la noche y desde el vestíbulo del teatro Auditorium, serán anunciadas las distinguidas personas que concurran esa noche, por el sistema de amplificadores y por radio por la CMCY y la COC, a la usanza del teatro Chino de Hollywood, una innovación con que la Hora Americana sin reparar en gastos obsequia al culto público habanero

Es nuestro deseo que la gran fiesta r esulte un éxito...

Sus organizadores se lo merecen!

* O *

LAS ULTIMAS NOTICIAS QUE TENEMOS DEL SECTOR SON:

Tomasito Díaz, que ha de cubrir uno de los jardines del team del Atlético de Cuba en la temporada de base ball amateur, se encuentra con un hombro lesionado y no podrá actual por el momento... Perico Cardoso, con más experiencia, podrá ser, fácilmente, uno de los mejores shortstops que ha tenido el Atlético en los últimos cinco años... El club Cultural celebrará el próximo domingo una simpática fiesta bailable que ha de resultar favorecida por buena lesión de bailadores... Esto es corriente en las fiestas de la Cultural... Se prepara un Festival Inter-social, que tendrá lugar el sábado primero de Junio en el club Atlético de Cuba... Consistirá la fiesta en un programa bailable que tendrá el concurso de todos los clubs de la Víbora... Havana Casino, Neno González y el septeto Virgilio tendrán a su cargo la parte bailable... Hablando de fiestas, máñana sábado se celebrará la anunciada por el Columbus Yacht Club en honor de los nadadores Olímpicos... Bonito programa ha sido confeccionado por Perico Miranda, apareciendo en el mismo la mayor parte de los nadadores que fueron a San Salvador... También en el Columbus habrá baile después de la fqiesta náutica.

* O *

ANUNCIAN PARA EL DOMINGO UNA FIESTA EN EL STADIUM DE LA TROPICAL.. Y figuran como organizadores de la misma un grupo de cronistas de radio... A la una en punto habrá desfile por las autoridades, y teams que han de competir...Después se jugará un match de base ball entre los teams de la Liga Social: Acción Republicana y ADC, y más tarde habrá carreras de relevo entre atletas int ercolegiales.... A las cinco se jugará fott ball, discutiéndose un valioso trofeo entre los equipos contendientes...

Definitivamente se han señalado para el día 15 por la tarde las eliminaciones del Track-Meet Intercolegial, en el cual participarán el Colegio Belén, y las Academias Morales y Besteiro. D D DD

Estas eliminaciones se celebrarán en el Stadium Tropical, habiéndose fijado en 20 centavos el precio para los tr es días de competencia, es decir que por la mínima cantidad antes mencionada se tendrán derecho a presenciar las eliminaciones y finales que se celebrarán el día 17 por la tarde y el 20 por la mañana.

Existe gran entusiasmo por esta competencia, pues se han inscripto más de 100 atletas, estando haciéndose los preparativos para el desfile que tendrá lugar el viernes 17.

Mañana se dará a conocer los nombres de los atletas que en cada evento representarán a los Colegios contendientes, así como el orden de los eventos y los oficiales que actuarán.

HE AQUI UNA SERIE DE COSAS QUE VUESTRO CRONISTA QUISIERA VER:

El Atlético y el Vedado Tennis jugando nuevos e interesantes matchs de base ball... Una representación de la Universidad en el sector amateur...Al Ferroviario y a la YMCA. en la UAA... Menos dimes y diradded s entre las altas figuras del deporte amteur ...Más compenetración entre los que tienen la misión de encauzar la masa atlética.. Más deportismo y menos juntas en las Ligas ...Otros choques re tennis contra equipos internacionales.... Más unión entre la Liga Social y la UAA... Otro terreno bueno para la práctica del base ball... La reconstrucción del floor del basket del VTC... Otro campeonato juvenil de basket como el que se dió en el Asturias en 1932... Un field day nacional con representaciones de todos los clubs... Buenos oficiales, conocedores de la materia que tratan, en los circuitos de base ball... Nuevos records en los eventos de track y más competencias de natación ...Otro dual meet entre los atletas de los Colegios La Salle y Belén... El alza de los Blanquinegros del Fortuna y su reingreso en la Asociación Atlética Femenina... La vuelta del Vicaro-no a la Federación de foot-ball... Y muy especialmente. el retorno de viejas figuras al campo de los Sports.

Lea AVANCE todas las tardes.
Dirigido por José I. Rivero

UN GRAN JUEGO DE BASEBALL SE DARA EN EL VIBORA PARK

Festejarán el Día de las Madres ofreciendo al público un interesante encuentro

El domingo, como ya hemos anunciado, se efectuará en el popular Stadium «Víctor Muñoz», en la Víbora, la tradicional fiesta del «Día de las Madres», tributándosele un gentil homenaje a la memoria del Maestro de periodistas que estableció desde el Ayuntamiento, el recuerdo, en determinado día de l año, el segundo domingo de Mayo.

Un programa de atracción innegable, un match para despedir a los players cubanos del team de Mike González, los «All Havana», que embarcan la semana próxima, jugarán con los famosos «Toros de Paredes», contando ambos conjuntos con los mejores players de Cuba.

La deportiva barriada de la Víbora, en su campo de Sports, el Stadiuum Víctor Muñoz, recuerda la fecha que festejamos todos con un programa de Base ball, el mejor que puede darse en la capital este domingo y los fanáticos acudirán por la finalidad del acto en sí y por ver en acción a sus ídolos del diamante.

Julio Rojo, manager del «All Havana» practicó a sus players el miércoles y lo hará hoy viernes, buscando el training riguroso necesario para un team que va a jugar varios meses en juegos diarios y poder derrotar a los «Toros de Paredes» con los cuales han pactado jugar un base ball como en los tiempos de Vic. Muñoz, correspondiendo al vencedor la pelota firmada por el Alcalde Dr. Guillermo Belt que lanzará la primera autoridad capitalina y además el sesenta por ciento de las entradas, dejándose el cuarenta por ciento para los vencidos, lo cual da un justificado interés en ganar.

Individualmente los players tendrán un premio para discutir, siempre apreciable, un bate para el que pegue el primer home-run de la tarde n este Polo Ground o Campamento Mambí, por el adorno de múltiples banderas cubanas.

FUE R. FERNANDEZ DEL YALE TENNIS EL PRIMER BATEADOR

Terminada la contienda de los juveeniles el próximo domingo en los terrenos del Ferroviario

El interesante Campeonato Junioi de base ball de la Liga Social, termina el domingo en el Ferroviario, jugando el Ferroviario con el A.D.C. y el Yale con Escuela Parroquial. Como estos dos clubs están empatados en el segundo lugar, con este match se decidirá la posesión de ese puesto, para el cual hay un premio, pues en cuanto al primer escalón, los ferrocarriles son los campeones. El estado de los clubs y los primeros en el batting, va a continuación, haciendo constar que sólo aparecen los que han tomado parte en cinco juegos.

Rafael Hernández pitcher del Yale y fuerte bateador, es el que está a la cabeza de los jeringuilleros.

ESTADO DE LOS CLUBS

	G.	P.	Ave
Yale	2	3	.400
E. Parroquial Vedado	2	3	.400
A. D. C.	1	4	.200

BATTING AVERAGE

	V.	C.	H.	Ave.
R. Hernández, (Yale)	.20	4	9	.450
R Vigil (Ferro)	.19	8	8	.421
P. Garracena, (P. P.)	.18	3	7	.389
J. Corrales, (Ferro.)	.21	3	8	.381
R. Ramos, (Ferro.)	.19	7	7	.368
R. Leal, (Yale)	.20	6	7	.349
R. Villanueva, (ADC.)	.20	8	7	.340
F. Sánchez, (Ferro)	.18	5	6	.333
E. Morales, (Yale).	.21	7	7	.333
L. Perdomo, (Ferro.)	.13	5	4	.208
J. González (Ferro)	.24	6	7	.292
J. García, (Yale)	.21	5	6	.286

En tres juegos E. Ortega, pitcher del Ferroviario ha bateado .444 y A. Ramos también de los Pulgarcitos, .417.

Muchos ases de la pista han de competir en el grandioso festival hípico de mañana

Bon Mot, W. Cookson, Gawaine, Sleive-s Pride, Pornella, Smiling Moon, High Socks, Starelius, Shuffle On, Meeting Place y varios más figuran en distintas justas. Un remate

Tras la brillante jornada hípica del miércoles, que como dijimos ayer resultó un gran éxito deportivo y social, los fanáticos esperan con ansiedad viva la llegada del sábado.

Pero tan pronto conozcan el programa que se ofrece mañana en el Hipódromo redoblarán sus deseos por que llegue la hora en que se anuncie la primera partida de los caballos hacia el post.

Con excepción de las dos primeras carreras que están integradas por material de menos fuerza que las demás competencias, cosa que resulta igual aún en los más aristocráticos Hipódromos, las últimas seis carreras sabatinas suministrarán al fanático amplias oportunidades para apreciar el magnífico material que se aloja en nuestro track, en bien combinadas competencias.

Pero aún en esas primeras carreras encontrará el aficionado motivo de esparcimiento y solaz, por que resulta difícil acertar el ganador de la justa inicial de la tarde. Ved sino, Loyola, Natie Pebbles, Surelly, Weatherproof, Cutaloose, Dolice, Play Choice y Paddy Flaherty, con Jaz King y Joust de elegibles. He aquí una oportunidad buena para hacerse de algún dinero si se logra acertar el ganador que puede gozar de un precio jugoso. Es difícil que haya un favorito fuerte en este grupo.

La segunda es por el estilo. Indiazen parece bajado de grupo, pero Lady Broadside está corriendo bien y hay que contar con ella. Por otra parte Ulverston sehá contrario de consideración y si Baby Chink mejora la potranca de Macías puede ser contendiente, pues también parece bajada de grupo.

RUBRIDGE EN LA CUARTA

Se recordará que nosotros hablamos encomiásticamente de las posibilidades de victoria de Rubridge para la última carrera del miércoles, pero fué retirado dicho ejemplar y hoy nos lo encontramos de nuevo inscripto para la cuarta carrera a seis furlongs con Regusted, Decorous, Camagüey, Sun Vestal, Charming Emma y Pantagruel y de nuevo creemos en la posibilidad de su triunfo. No hemos estudiado profundamente la carrera, cosa que haremos para decidir mañana el posible ganador, pero salta a la vista qu aunque Decourous y Camagüey tienen chance bueno de triunfar y Sun Vestal si arranca de la tira bien y no se agota en el post, puede lucir muchísimo, Rubridge tiene tiempo de finalizar para alcanzar a los punteros.

HIGH SOCKS EN APRIETO

High Socks tendrá que correr mucho para poder derrotar al grupo de la última, compuesto por dicho ejemplar y Tickory Tock, Starelius, Border Patrol, Sandy Joe y Smiling Moon.

Hickory Tock no debe llegar a la distancia. Starelius será un contrario si lo lleva un jinete que lo entienda, aunque creemos que no podrá ser Marrero por que éste tendrá que montar a Border Patrol. Sandy Joe será otro rival fuerte, pues finalizó muy bien en seis furlongs el sábado pasado y ésta de que hablamos es una carrera a milla y cincuenta yardas y Smiling Moon siempre es peligrosa, aunque si carga las 115 libras asignadas se va a ver un poco apurada.

Lo más malo que tiene High Socks es el aumento de peso en este grupo si bien por su forma será contendiente de primera fila.

Mañana fijaremos nuestro juicio definitivo sobre todas las competencias.

INNOVACION

A partir de mañana sábado los ejemplares que tienen que ser rematados a virtud de competir en carreras vendibles, serán puestos a la venta frente al extremo del Jockey Club, en la parte que linda con el camino que va hacia el Gran Stand. Es decir, en la yerba frente al poste del diez y seis avo. Así será mayor el número de personas que se interese en esta operación y quizás si ello produzca algún nuevo propietario que venga a prestigiar con sus sedas la temporada actual en Oriental Park.

Omaha, ganador del Derby de Kentucky, visto frente a la caseta de los jueces, con el jockey Saunders en la silla, después de haber capturado los honores del rico premio del Oeste.

RENUNCIO CANOSA AL COACHING DEL COLEGIO SEPULVEDA

Inesperadamente, el coach victorioso del field day femenino se retira del popular plantel

¿Han visto ustedes con mucha frecuencia que un coach ganador renuncie a la dirección atlética de un squad? Pocas, probablemente. Una vez uno de los ex-cuatro jinetes de Notre Dame, renunció tras de ganar el campeonato intercolegial de foot ball de los Estados Unidos, debido a la dura crítica que le hicieron por haber sentado al player estrella del team en el choque final con el eleven de Sc. California, y otra vez ocurrió algo parecido a Albie Beeth en Yale.

En la Habana tenemos ahora un caso idéntico. Y para hacerles la historia breve, en pocas palabras, les diremos que Raúl Canosa, el joven y competente instructor que guió admirablemente a las chiquillas del Colegio Sepúlveda, en el último field day de la Asociación Atlética, ha renunciado inesperadamente a la dirección atlética del plantel, sin que se sepa oficialmente la causa.

Esto, como es lógico y natural, sorprenderá grandemente al ambiente deportivo, que sabe de la competencia de Canosa y del esfuerzo que realizó para superar al squad del colegio La Inmaculada en las últimas y brillantes justas efectuadas en el Stadium de La Tropical.

¿Canosa fuera del Sepúlveda? ¿Cómo es posible eso? ¿Admitirán los afanáticos tan inesperado divorcio? Nosotros creeemos que no, y como la noticia tiene interés, nos proponemos investigar debidamente las causas de la inesperada ruptura entre Raúl y el popular Colegio para darlas a la publicidad.

Nosotros esperamos que Raúl cambie de idea y vuelva a dirigir a las bellas chiquillas de doña Adelina Sepúlveda, pues, aunque sabemos que siempre tendrá a mano uno o dos colegios que dirigir, pues pericia y popularidad le sobra para ello, se nos hace difícil ver a Raúl sin el Sepúlveda y, desde luego, al Sepúlveda sin Raúl.

TODO PREPARADO PARA LA FIESTA DEL "COLUMBUS"

El coach P. Miranda tiene bien colocados a sus atletas para las demostraciones de natación

Todo está perfectamente preparado para las grandes exhibiciones de natación que han de ofrecerse mañana sábado en la piscina del Columbus Yacht Club, en honor de los componentes del team Olímpico de natación que barrió con todos sus opositores en San Salvador.

El coach Perico Miranda, del Columbus, que fué en otros tiempos el propulsor de la natación en la YMCA, no ha olvidado un solo detalle, y puede asegurarse desde ahora que la fiesta combinada ha de resultar interesantísima. Los mejores atletas serán vistos en acción, y cada cual podrá hacerse una idea de cómo se encuentran actualmente en Cuba los nadadores de las tres categorías:

1. Novicios.
2. Juniors.
3. Seniors.

Miranda ha prometido una fiesta interesante, digna del inicio de la temporada, y dice que al final han de romperse varios records en los eventos.

El programa combinado es como sigue:

Competencias, orden de eventos y nadadores participantes:

Relevo Medley; 120 metros; 3x40. Team A: Y. Capó, esp. A. Martínez, pecho; H. Bueno, libre. Team B: F. Sotolongo, esp.: J. Saavedra, pecho; F. Arazoza, libre.

20 metros espalda, juveniles
R. Caperton; R. Escobar; R. Cardona; F. Sotolongo.

40 metros libres, novatos
J. Borrero; F. Arazoa: H. Bueno; Y. Capó; B. Beale; W. Massique.

40 metros de pecho, novatos
A. Martínez; A. Tejada; R. Miguel, J. Saavedra; J. Miyares.

40 metros de libre, juveniles
R. Escobar, J. Caperton, R. Cardona; F. Sotolongo; J. Fernández.

40 metros de espalda, novatos
H. Bueno; J. Borrero; Y. Capó; F. Arazoza; B. Beale; J. Firmat; J. Cortinas.

40 metros damas, exhibición
María C. Llanio; Nena Saavedra.

60 metros libre, juveniles
R. Escobar; J. Caperton; R. Cardona; F. Sotolongo.

60 metros Medley exhibición mixta
Ada Dopico; A. Martínez; Y. Capó.

Diving. Juveniles.
Billy Caperton; Ricardo Escobar; Jack Caperton.

60 metros libre, juniors
J. Escobar; A. Fontana; R. Tejada; W. Calas.

40 metros de pecho, exhibición mixta
Ada Dopico; A. Tejada; A. Martínez.

Diving junior de 3 metros, exhibición
Jorge Escobar; Alberto Villageliú.

60 metros de pecho, novatos
J. Miyares, A. Martínez, A Tejada, R. Miquel, J. Saavedra.

60 metros libre, seniors, exhibición
A. Raurell; F. Escobar, J. del Valle, W. Calas.

Diving seniors, exhibición
José Castillo, campeón nacional.

40 metros de pecho, exhibición senior.
Alberto Raurell, recordman centroamericano.

Relevo mixto 4x40—160 metros, exhibición
Team A: María C. Llanio; J. Borrero; F. Arazoza; A. Raurell.
Team B: Nena Saavedra; H. Bueno; Y. Capó; F. Escobar.

Water Polo
Tem A: contra Team B.

TOPICOS FUTBOLISTICOS

Por PETER

—Unificación de criterio.
—Necesitan los árbitros.
—Y tienen que obtenerlo.

El Comité Directivo de la Federación de Futbol de la Habana, en su última reunión, acordó por unanimidad enviar—vamos a decirlo en los términos oficiales—«una comunicabien explicativa a la Asociación de Arbitros de Foot Ball, censurándole de una manera terminante la mala actuación que han tenido los dos árbitros en los partidos de primera categoría serie A, celebrados el pasado domingo en el Campo Cerveza Polar, y en la que, después de señalarles aquellas faltas más garrafales, se les pida unificación de criterio en cuanto a las Leyes del Juego».

Nadie más defensor que nosotros de los señores del silbo. Lo hemos demostado en más de una ocasión, y que conste que no lo hacemos por simpatías ni amistad con ninguno de los que soplan el pito, sino porque, avezados ya a estas cuestiones deportivas, hemos llegado a la conclusión de que todos los árbitros, poco más o menos, son iguales. Y que el mal menor de todos los males, es hacer bueno a los malos, pues como éstos abundan, si todos vamos a tirarle de la tira del pellejo, se harían peores.

El árbitro, por bueno que sea, es el enemigo común, «el eterno Judas», como diría el desaparecido Víctor Muños—a quien queremos rememorar en estos instantes, con motivo de celebrarse el domingó «El día de las madres», santas a las que más se recuerda en los días de los grandes encuentros—. Lo protestan los jugadores, unas veces los de un bando; otras veces, lo del opuesto; el público, le pide la cabeza... y una vez que ha pasado el fragor del combate, en la tranquilidad de una mesa federativa, se le sigue combatiendo con el mismo encono que durante los matches. Y si a esa entente, nos fuéramos a agregar también nosotros, los que escribimos, el resultado iba a ser que a la vuelta de muy poco tiempo, la vida de esos señores se haría insostenible y, por tanto, preferirían pasar hambre a ganar la insignificancia que obtienen por su escabrosa labor. Y entonces sí que íbamos a ver desfilar árbitros improvisados, desconocedors de las Reglas y sin ninguna experiencia. Entonces se agigantaría la personalidad arbitral de los que ahora tanto combaten.

Pero a parte de todas estas sugestiones que hacemos, realmente es vergonzoso que a esos señores del silbo haya que estarle llamando la atención. Nosotros nos avergonzaríamos de que a cada momento se nos criticase, y con razón, nuestra labor periodística. Creemos que si eso sucediera, dejaríamos el puesto y nos dedicaríamos a vender billete o cambiar globos por botellas. Y eso lo haríamos porque tenemos epidermis. Y como sabemos que también la tienen los señores que fungen como referees en los encuentros balompédicos, es por lo que nos extraña, pero muchísimo, que no hagan por evitar que se les llame al orden con razón.

Nosotros nos reímos cada vez que oímos censurar a un referee por sus decisiones, nos desternillamos de risa en la Federación, cuando oímos decir a un representante de un Club que su equipo perdió por la mala actuación del árbitro; pero, en cambio, como en esta ocasión, se les amonesta porque entre ellos no hay unificación de criterio, que es una verdad como un templo, nos avergonzamos por el hecho de ser nosotros uno de los reductos que quedan para defender a los que todos atacan.

En infinidad de ocasiones hemos hablado sobre este particular de la unificación de criterio. Pero como dice una frase italiana, hemos «machacado el agua en el mortero». Todos los referees saben que esa unanimidad de criterio es muy necesaria, pero la verdad es que cada uno de esos maestrillos tiene su librillo, y en la disparidad de juicios, a la hora de sancionar los castigos, es donde se producen las protestas que preparan a los federativos para descargar más tarde sobre los árbitros toda la bilis que produce una derrota.

Quisiéramos que fuera ésta la última vez que la Federación de Futbol de la Habana tuviera que quejarse a la Asociación de Arbitros por ese detalle que señalamos. Y eso se consigue, creemos nosotros, celebrando una sesión a la semana con el solo objeto de buscar lo que ahora no hay: **Unificación de criterio.**

Cansados estamos de ver, durante el transcurso de un match, que árbitros que no están actuando, censuran las decisiones de los compañeros que están arbitrando. El detalle delata muy poco compañerismo, pero a la vez es una demostración palpable de esa disparidad de criterio que se censura. Y nos da a entender claramente que cuando esos árbitros cambien los papeles, que el espectante sea actor, o viceversa, veremos decisiones muy opuestas a las que presenciamos el día anterior.

De manera que nos parece que la Asociación de Arbitros haría muy bien con dedicar unas horas un día a la semana para ponerse de acuerdo en la aplicación de las Reglas. Y a la hora de discutir, someterse al espíritu de las Reglas conjuntamente con la mayoría de sus compañeros, pues el mal de esto que tanto se critica estriba en que siempre hay uno o dos que quieren sobresalir sobre los demás, sin pararse a pensar que con ese sistema se desluce el trabajo de todos, del que lo hace bien y del que lo hace mal, pues como por regla general los públicos son ignorantes en cuestión de reglamentación, no asimilan. El resultado ya lo están palpando ahora, que se quejan de un ma que existe, y del que son más culpables los buenos que los malos.

Ajilimójili:

Después de conseguida la unificación de criterio, los federativos seguirán protestando a los árbitros, y los seguirán protestando porque son unos Jeremías que siempre quisieran ver ganar a su Club, pero esas protestas son infantiles. Las malas son las que se basan en la verdad.

Y la verdad es que los referees están actuando «revolucionariamente».

Para anoche tenía anunciado una junta general el Deportivo Hispano América, reunión en la que iba a tratar muy particularmente sobre la próxima gran fiesta que hay en perspectiva, consistente en una verbena tan formidable como aquella otra «Molinos de Vientos», que constituyó un éxito, pero fué suspendida con motivo de no recibirse a tiempo el permiso solicitado para la celebración de la misma.

En su oportunidad publicaremos la fecha en que habrá de celebrarse dicha Junta.

Luis Núñez ganó a Kiko Kiroz en una fiera lucha

El público creyó que Luis había luchado muy sucio y lo silbó al finalizar el encuentro

Creímos que Kiko Kiroz («El Niño de Atocha») era la estrella de la cuadra de luchadores al estilo Pancracio que nos ha traído a la Habana el promotor mexicano señor Saturnino Pérez López, pero por lo visto abundan los prospectos, pues anoche hizo su presentación otro luchador, Luis Núñez, y éste le ganó al ya popular Kiko Kiroz, quien anoche fué más aplaudido que el vencedor del encuentro del star-bout.

La rechifla que se llevó Luis Núñez al terminar el encuentro fué motivado por el desconocimiento que hay entre nosotros de lo que es la lucha pancraciana, pues Núñez, se anotó su segunda caída después de unos sensacionales volteos, seguidos de golpes pegados con el brazo en la quijada y de otros, más formidables aún, pegados con la rodilla en el plexus, cosa que la afición entendió que no se puede hacer, y en la creencia de que el futbolista había luchado suciamente, empezaron a pitorrearse de él.

El encuentro de Kiko Kiroz y Luis Núñez, era sin límite de tiempo. Kiko subió al ring pesando 133 libras y su adversario 138 y media, handicap que puede decirse fué uno de los factores del triunfo pues en los cuerpos a cuerpo pesaron más las libras de ventaja de Núñez, que la agilidad de de Kiroz. La primera caída se la anotó Núñez, a los dieciseis minutos después de una serie de tackles que atontaron a Kiroz. El segundo down fué para Kiroz a los 24 minutos, casi en las mismas condiciones que antes fuera él vencido. Y la tercera caída, la decisiva, ya dijimos antes como se produjo.

En el semi final lucharon Douglas Henderson con 140 libras y media y Gerardo Hierro (Gerald Iron), con 154. La superioridad técnica del norteamericano fué muy superior a la fortaleza del criollo que no pudo anotarse ninguna caída. Como a los veinte minutos el yankee se anotó la primera caída, que fué anulada. El referée decidió sin antes contar los tres minutos de Reglamento, y el mismo Henderson, cuando el cubano protestó, fué el primero en reconocer que había motivo para anularla. Un rasgo de deportivismo muy poco usado en estas luchas.

Al reanudarse el combate, el criollo se fué alocadamente para encima de su rival, quien a los dos minutos puso los omóplatos de Iron en el colchón con una llave de piernas. Y la segunda fué también para el yankee a los 38 minutos.

La primera lucha entre Jesús Rodríguez y Gilberto Becerra, resultó también muy interesante. Becerra ganó la primera caída y los nueve minutos, Rodríguez empató el match más tarde, y por último Becerra venció a los 26 minutos. Casi todo este match lo presenció el público soportando una llovizna, por lo visto el hijo de Saturno y Rhea es un señor muy maldito a quien no le gusta el espectáculo y se propone aguarlo todas las semanas.

Ayer fué cuando Young Herrera fué a la Comisión de Boxeo para cobrar los seiscientos pesos que ganó por enfrentarse contra Isidoro Gastañaga. Herrera aprovechó su visita a la Comisión para dejar una renuncia al título de los heavies, pues parece que se ha convencido de q. no puede hacer el peso para obstentar la corona de los pesados. Ello además, demuestra lo que hace días dijimos, pues hay que agregar además, que Goyito Rico insiste en pelear nuevamente con opción al título.

PROGRAMA PARA MANANA EN O. PARK

PRIMERA CARRERA
(6 furlongs)
Para ejemplares de 4 años y más Reclamable. Premio: $200

Loyola	111
Netie Pebbles	106
Surely	115
Weatherproof	111
Cutaloose	110
Dolice	110
Play Choice	111
Paddy Flaherty	111
También elegibles:	
Jaz King	111
Joust	110

SEGUNDA CARRERA
(6 furlongs)
Para ejemplares de 4 años y más Reclamable. Premio: $200

Indiazen	111
Guide Book	115
Miss Rinehart	105
Adam-s Money	110
Lady Broadside	110
Baby Chinck	110
Magnitude	107
Ulverston	112

TERCERA CARRERA
(5 furlongs)
Para ejemplares de 3 años y más Reclamable. Premio: $200

Dick Weidel	117
Cedar Crest	110
Infi Shot	113
Julie Macaw	110
Maple Princess	100
Billycoo	117
Irish Music	108

CUARTA CARRERA
(6 furlongs)
Para ejemplares de 3 años y más Reclamable. Premio: $200

Regusted	114
Decorous	111
Camagüey	111
Sun Vestal	111
Rubridge	116
Charming Emma	112
Pantagruel	115

QUINTA CARRERA
(5 furlongs)
Para ejemplares de 3 años y más Premio: $300

Most Wise	109
Runaway Kid	109
Suffle On	113
Meeting Place	109
Sleive-s Pride	109
Gawaine	11
Jesting Queen	111

SEXTA CARRERA
(5½ furlongs)
Para ejemplares de 3 años y más Premio: $200

W. Cookson	111
Sky-s Limit	102
John Gilpin	114
Lady Montreal	109
Pornella	102
Bon Mot	114
McCracken	107

SEPTIMA CARRERA
(5 furlongs)
Para ejemplares de 3 años y más Reclamable. Premio: $200

Bubblico	112
Maple Bárbara	103
Sydka	108
Nelson	116
Donna Day	111
I Novotny	106
Hard Rock	115

OCTAVA CARRERA
(1 mi lla y 50 yardas)
Para ejemplares de 4 años y más Vendible. Premio: $250

Tickory Teck	106
High Socks	111
Starelius	112
Border Patrol	111
Sandy Joe	108
Smiling Moon	115

Echeverría y Mina contra Pascau y El Maestro, esta noche en Habana-Madrid

Ocupa ese partido el turno estelar. Están jugando con gran amor propio y eficiencia los pelotaris de segunda categoría. Montes Menor y Sarmiento en el tercero

Es admirable como están jugando en la Habana-Madrid no sólo los ases del cuadro sino los llamados segundones, dicho esto sin idea de menospreciar a los muchachos que figuran en la segunda categoría. Pero lo cierto es que los partidos en que figuran los Cubota, Buendía, Betancourt, Pedrito, Cirón, Torres etc., resultan tan discutidos y tan bien peloteados jugados con tanto ardor y con tanto amor propio como los encuentros estelares.

Y el cronista que se complace en ello, rinde un tributo merecido de admiración a los que día tras día, sin estridencias, sólo con la satisfacción de haber cumplido con su deber hacen cuanto está en su poder por agradar a los aficionados y lo logran.

Mientras las flores suelen echarse a los pelotaris estrellas bueno es que dediquemos algunos párrafos encomiásticos a los que con su labor honrada y eficiente están haciendo también mucho por mantener el prestigio de la pelota vasca en el frontón Habana-Madrid.

Hoy tenemos a primera hora uno deesos matches entre los de segunda categoría que estamos seguros ha de resultar admirables: Pedrito y Betancourt contra Torres y Buendía. Match que satisfará plenamente a los más exigentes partidarios del deporte de la cesta.

Echevarría y Mina tendrán de contrarios capacitados a Pascau y Epifanio en el segundo. El argentino tras una gran demostración de amor propio perdió el match final de la función del miércoles, después que él y Aníbal habían peleado duramente por vencer, rebajando la ventaja que habían marcado Valenzuela y Azpeitia. Pero una entrada impaciente de Echevarría echó por tierra el chance de triunfo.

Hoy el argentino en compañía del gran zagüero Mina van a intentar vencer a dos magníficos atletas como son Pascau y Epifanio. El primero ha mejorado mucho últimamente y está en paso de triunfador mientras que todo el mundo sabe de lo que es capaz el Maestro. Partido grande, pues.

En el último un encuentro reñido entre Montes menor y Sarmiento es una positiva atracción. Y si se añade que dos pelotaris trabajadores y eficientes como Labat mayor y Azpeitia, completan la combinación, se verá por que el tercero de esta noche ha despertado interés extraordinario entre los aficionados.

HABANA-MADRID

Programa d ela función de esta noche que comenzará a las 8.30 p. m.

Primer partido a 25 tantos.
Pedrito y Betancourt, blancos, contra Torres y Buendía, azules, A sacar los primeros del 14 y los segundos del 14 y medio.

Primera quiniela a 6 tantos
Pedrito, Betancourt, Torres, Buendía Pascau y Labat mayor.

Segundo partido a 30 tantos.
Echevarría y Mina, blancos, contra Pascau y Epifanio, azules. A sacar ambos del cuadro 14 y medio.

Segunda quiniela a 6 tantos
Echevarría, Mina, Epifanio, Montes menor Sarmiento y Azpeitia.

Tercer partido a 30 tantos.
Montes menor y Labat mayor, blancos, contra Sarmiento y Azpeitia azules. A sacar ambos del cuatro 14 y medio.

Nota: Mañana y el domingo doble función.

DOS TRAGICAS

Dos trágicas tuvimos anoche en los partidos iniciales. Con eso se dará cuenta el lector que no tuvo el gusto de pasar la noche en la Bombonera, de cuánto se peloteó en esos dos turnos primeros.

Girón y Cubota cargaron con la victoria, en el primero, tras una honda pugna con Pedrito y Barrios, que quedaron con la miel en los labios.

El segundo fué violentísimo. Uno de esos encuentros a que nos tienen acostumbrados Ugalde y Montes y Labat y sus compañeros, cualquiera que éstos sean.

A fuerza de ver jugar estos partidos horrorosos de labor incesante, los que asistimos diariamente al Habana Madrid, casi nos acostumbramos a estas luchas de alta emoción. Pero la verdad es que anoche nos sorprendió el trabajo de los cuatro pelotaris.

Casi desde el principio del encuentro marcaron ventaja Mingo y Montes y aunque hubo nivelaciones en la primera decena, rompieron delante esos dos muchachos para seguir siempre marcando el paso, apesar de la oposición incansable de sus rivales.

Y así, en pugna enconadísima, llegan Mingo y el Guajiro a la tercera decena, con cuatro tantos de ventaja: 22 por 18. Pero se debilita un poco Montes al paso que sus contrarios se mantinene erguidos en la lucha y dos pifias y una tabla del Guajiro permiten un acercamiento que se convierte un poco más tarde en igualada por una buena entrada y colocada de Constante.

De ahí en adelante la lucha es más enconada aún. Los blancos que son Mingo y Montes saltan a 26, jero ahí mismo los alcanzan sus rivales. Saltan de nuevo a 28 y de nuevo el Cachorro y Constante igualan a ese número y hacen más, llegan a 29.

Coloca Mingo una pelota y surge la trágica. Se pelotea poco el tanto final y al pifiar Labat una bola que sale rápida de la pared a la cesta y de ésta al suelo, termina la magna batalla.

PRIMERA QUINIELA

	Tantos.	Pagos.
1.—Pedrito	3	$11.47
2.—Cubota	2	2.02
3.—Girón	6	4.30
4.—Betancourt	3	2.45
5.—Barrios	4	1.14
6.—Torres	1	3.82

Ganador: GIRON. Pagó a:

4.30

SEGUNDA QUINIELA

	Tantos.	Pagos.
1.—Ugalde	6	$ 2.65
2.—Constante	1	2.14
3.—Labat menor	1	1.66
4.—Sarmiento	1	4.09
5.—Valenzuela	1	3.46
6.—Aníbal	2	2.65

Ganador: UGALDE. Pagó a:

2.65

El tercero fué terrible. Después de verse en 22 por 10, Valenzuela y Betancourt, vieron cómo sus contrarios llegaron a dos tantos: 21 por 23 y más tarde: 26 por 27. Pero una corta de Sarmiento cortó la racha y de allí saltaron el padre y Don Luis a la victoria, después de haber pasado el sustos de sus vidas.

En el segundo partido, ayer en el "Jai-Alai", se dió gran exhibición de pelota vasca

Los muchachos dieron una linda exhibición en la cancha y brindaron amena lucha a los fanáticos. En el partido inicial se peloteó también en forma y se registraron igualadas

Aguiar echó el resto en el primer partido de anoche en el Jai Alai, para derrotar con facilidad en compañía de Ochoa menor a Carrera y a Santos.

Carrera se defendió bastante; pero su compañero Santos no veía una y no pudieron contrarrestar el magnífico juego de Aguiar, que estaba intransitable.

Ochoa Menor, que comenzó mal, se compuso a última hora.

La primera justa corta se la llevó Millán, habiendo dejado con las ganas en cinco, a Vallejo Menor y a Goyo.

Tomaron parte en el estelar Vallejo Menor y Paco, de blancos, contra Creus y La Paz, de azules.

En este partido se jugó mucho y bien a la pelota, sobresaliendo el Kilométrico de Paco, que sigue desarrollando su juego descomunal y aplastante, de estos últimos días.

Además, también hay que hacer especial mención de Vallejo Menor, que cumplió como bueno.

Creus, que llevó el paso del bando azul, trabajó colosalmente y si se tiene en cuenta que sus contrarios eran demasiado fuertes, sostuvo un tanteo casi de igual a igual hasta el tanto 25 y hubiera hecho más si La Paz hubiese estado poco mejor, nada más que un poco mejor.

El primer tanto del partido lo ganó Creus con un saque inesperado, registrándose dos empates, en la primera decena. Después, en la segunda decena, Creus y La Paz se fueron arriba hasta tres tantos y se igualaron a 16, 17 y 22, y desde éste cartón se encimaron Vallejo Menor y Paclo para ganar la lucha. Y aquí fué donde se desmoronó La Paz, perdiendo totalmente la colocación.

La segunda quiniela se la llevó Paco.

En el partido del cierre lucharon Juanito y Mir contra Paco Menor y Vallejo.

De alta emoción resultó este encuentro por los contínuos sube y baja que se verificaron durante la celebración del mismo.

Profusión de empates, jugadas interesantes y simpáticas, mantuvieron latente el entusiasmo en el público desde el comienzo hasta el final.

Después del último empate a 28, el menor de los Paco pifió lastimosamente dos latigazos de Juanito, que sirvieron para consolidar el triunfo blanco.

Para esta noche se han combinado tres partidos estelares de alto calibre.

El resultado de ayer y el programa para hoy es el que sigue:

PRIMER PARTIDO

	Tantos
Carrera y Santos, blancos	16
Ochoa menor y Aguiar, azules.	25

Ganador: AZULES.

PRIMERA QUINIELA

	Tantos	Pagos
Vallejo menor	5	3.87
Santos	1	4.07
Aguiar	3	5.22
Millán	6	5.22
Goyo	5	5.80
Iturrino	1	6.15

Ganador: MILLAN.
DIVIDENDO:

5.22

SEGUNDO PARTIDO

	Tantos
Vallejo menor y Paco, blancos	30
Creus y La Paz, azules	25

Ganador: BLANCOS.

SEGUNDA QUINIELA

	Tantos	Pagos
La Paz	2	11.51
Paco	6	3.72
Vallejo	0	5.06
Creus	0	5.50
Mir	1	3.95
Sailazar	2	5.27

Ganador: PACO.
Dividendo:

3.72

TERCER PARTIDO

	Tantos
Juanito y Mir, blancos	30
Paco menor y Vallejo, azules.	28

Ganador: BLANCOS.

Programa para esta noche, a las 8.30

Primer partido, a 25 tanos:: Carrera y Gayarre, blancos, contra Faura y Goyo, azules. A sacar los primeros del diez y los segundos del nueve y medio.

Primera quiniela, a seis tantos: Esquivel, Millán, Salazar, Vallejo, Goyo y Mir.

Segundo partido, a 30 tantos: Esquivel y Vallejo, blancos, contra Millán y Salazar, azules. A sacar ambos del nueve y medio.

Segunda quiniela, a seis tantos: Paco menor, Alvarez menor, Santos, Ochoa menor, Iturrino y Solá.

Tercer partido, a 30 tantos: Paco menor y Santos, blancos, contra Hermanos Alvarez, azules. A sacar ambos del diez.

M.E.C.D. 2016

Volvió el Cleveland Indians al primer lugar de la L. Americana

CON HUBBELL EN EL BOX, QUITARON LOS NEW YORK GIANTS EL INVICTO AL NOVATO BLANTON

VUELVEN AL PRIMER LUGAR LOS INDIOS DEL CLEVELAND

Mel Harde dominó por completo a los Yankees en el corto game celebrado ayer tarde

CLEVELEAND, mayo 9. (AP.)—Los Indios de Cleveland volvieron hoy al primer lugar de la Liga Americana, al derrotar a los New York Yankees con score de 5 por 0 en el juego de cinco innings que celebraron aquí, mientras el team de los Medias Blancas de Chicago sufría una seria derrota ante el Boston Red Sox.

La lluvia, que detuvo el inicio del juego en los primeros momentos, fué lo que obligó a la suspensión definitiva del match, después del quinto acto, cuando los Yanks se disponían a ir al bate en el sexto.

NEW YORK

	V.	C.	H.	O.	A.	E.
Hill, lf.	3	0	1	1	0	1
Rolfe, 3b	2	0	1	3	0	0
Selkirk, rf	2	0	1	0	0	0
Gehrig, 1b	2	0	0	7	0	1
Dickey, c	1	0	0	3	0	0
Lazzeri, 2b	2	0	0	0	1	0
Combs, cf	2	0	0	1	0	0
Crosetti, ss	2	0	0	0	2	0
Ruffing, p	1	0	0	0	0	0
Malone, p	0	0	0	0	1	0
Saltzgaver, x	1	0	0	0	0	0
Van Atta, p	0	0	0	0	0	0
Totales	18	0	3	15	4	2

x Bateó por Malone en el 5o.

CLEVELAND

	V.	C.	H.	O.	A.	E
Hughes, ss	2	2	2	1	2	0
Vosmik, lf	2	1	1	0	0	6
Averill, cf	3	0	1	0	0	0
Trosky, 1b	3	1	0	4	1	0
Hale, 3b.	2	1	2	2	0	0
Wright, rf	3	0	1	1	0	0
Berger, 2b	p	0	0	1	3	0
Myatt, c	3	0	0	6	0	0
Harder, p	2	0	0	0	1	1
Totales	22	5	7	15	7	1

ANOTACION POR ENTRADAS

New York	000 00—0
Cleveland	104 00—5

SUMARIO

Empujadores: Averill, Hale 2, Wright 2. Tmo base hits: Hughes, Hale, Wright. Sacrifice: Vosmik. Quedados en bases: New York 4, Cleveland 6. Bases por bolas: Ruffing 3, Harder 1. Strike outs: Malone 1, Van Atta 1, Harder 6. Hits: a Ruffing, 5 en 2 1-3 innings; Malone, 1 en 1 2-3; Van Atta, 1 en 1. Passed ball: Dickey. Pierde: Ruffing.

ACABARON LOS GIANTS CON EL INVICTO DEL PITCHER CY BLATON

Después de sostener un gran duelo con Carl Hubbell, el novato cargó con la derrota

NEW YORK, mayo 9 (AP) — Con Carl Hubbell en el box, los New York Giants acabaron hoy con el invicto del novato Cy Blanton, que había electrizado a la crítica con sus brillantes exhibiciones en las cuatro primeras salidas que hizo al box.

Hubbell contuvo fácilmente a los Piratas, mientras los Gigantes aprovecharon los errores de sus rivales para anotar tres carreras, y ésto decidió el game con score de 3x1.

Hubbell se mostró altamente efectivo en los pinches, y Leiber remató el triunfo del team haciendo par de cogidas sensacionales en el outfield. Además, le dió muy duro a las bolas de Blanton con hombres en las bases.

Blanton, que había ganado sus cuatro primeras salidas, fué víctima de su propia debilidad. Cierto que ponchó a seis hombres, pero cada vez que se vió en el hoyo, no pudo dominar a los bateadores del New York.

Pese a su derrota empero, Blanton tiene todavía el mejor record de carreras limpias por juego en la Liga, con average de 0.80.

El score:

PITTSBURGH

	V.	C.	H.	O.	A.	E.
L. Waner, cf.	4	0	2	1	0	0
Jensen, lf.	4	0	2	1	0	0
P. Waner, rf.	3	0	0	2	0	0
Vaughan, ss.	4	1	2	0	3	1
Traynor, 3b.	4	0	0	4	4	1
Lavagetto, 2b.	4	0	0	4	2	0
Suhr, 1b.	4	0	1	4	0	1
Padden, c.	4	0	1	8	3	0
Blanton, p.	3	0	0	0	0	0
Thevenow, x.	1	0	0	0	0	0
Totales	35	1	8	24	12	3

x Bateó por Blanton en el 9o.

NEW YORK

	V.	C.	H.	O.	A.	E.
Moore, lf.	5	0	0	2	0	0
Bartell, ss.	5	1	0	3	2	0
Terry, 1b.	3	1	2	9	0	0
Ott, rf.	2	1	1	1	0	0
Leiber, cf.	3	0	2	1	0	0
Jackson, 3b.	4	0	0	1	1	0
Koenig, 2b.	4	0	1	3	2	0
Mancuso, c.	4	0	2	7	0	0
Hubbell, p.	3	0	0	0	3	0
Totales	33	3	8	27	8	0

Pittsburgh	000 000 010—1
New York	001 000 20x—3

Empujadores: Leiber 2, Terry, Vaughan. Two base hits: Leiber. Home runs: Vaughan. Stolen bases: Bartell. Sacrifice: Leiber. Quedados en bases: Pittsburgh 8; New York 12. Base por bolas: Blanton 5. Strike-outs: Blanton 6, Hubbell 5. Hits al pitcher: a Hubbell P. Waner. Passed balls: Padden 2. Umpires: Rigler, Barr y Stark. Tiempo: 2:19.

EN «LAWTON PARK»

El próximo domingo celebrará en estos terrenos el club Royal un juego con el team de Obras Públicas, Estrellas de Llorens, que comenzará a las dos en punto.

Izquierdo, el manager del Royal cita a sus players para las prácticas de hoy, viernes.

CAMPEONATO SEMI-PROFESIONAL

Deseando el Club Royal organizar un campeonato entre las novenas semi-profesionales de la capital, cita a todos los teams interesados en esa justa, para que se entrevisten con Simón Izquierdo, en el Hospital de Emergencias.

Se discutirán varios trofeos, donados por el Sr. Antonio Villamil.

SIFILIS, SARNA, REUMATISMO, ECZEMA, ULCERAS, NACIDOS, PICAZON EN EL CUERPO—, y todas clases de impurezas de la sangre se curan prodigiosamente con el ya famoso: DESCUBRIMIENTO MEDICO, porque es el mejor depurativo de la Sangre.

Descubrimiento Médico

se vende en Cuba hace más de 20 años para todas las enfermedades de la sangre.

Coego se prepara en forma para vencer a Quintana y pelear de nuevo con Sixtico

El encuentro será algo reñido, pues como se sabe, todos los de Quintanita tienen un sello especial de sensacionalidad y de sangre, pues es de los que lucha hasta quedar agotado

JESUS ALVAREZ CONTRA ALEJANDRO YANES

Si Coego logra vencer a Baby Face Quintana el próximo sábado por la noche, seguramente que se habrá ganado un puesto en el nicho de la fama.

Este joven zurdo unas veces, para otros derecho ha llevado a cabo una labor que bien merece nuestros aplausos. Posiblemente son muy pocos los boxers que derrotados de una manera tan decisiva, haya podido olvidar ese espantosos desastre y reconquistar el terreno perdido. Su madera tiene que ser muy recia para que el huque haya podido soportar el azote de semejante temporal. Nunca habíamos visto cosa que se le pareciese.

Este encuentro ha de ser el «turning point» como le llaman los americanos de su porvenir. Una victoria ahora significaría la revancha con Sixtico, y esa revancha que no se haría esperar probablemente constituiría uno de los más grandes atractivos.

Pero por otra parte, no podemos dejar en el saco del olvido a Baby Face Quintana que al igual que Joe se ha comportado como un héroe, venciendo la mala suerte, la terrible enfermedad que lo colocó al borde de la tumba y de la que escapó gracias a su constitución hercúlea.

Estos son los dos grandes combatientes del próximo sábado y nadie podrá negarme que han de ofrecer uno de los espectáculos mas emocionantes, porque a más de ser muy valientes y excelentes pegadores poseen una escuela muy parecida donde la agresividad impera. Además, saben perfectamente que en este combate se lo juegan todo. El caído, a un lado, mientras que el victorioso perfectamente cómodo esperando a que le notifiquen que el trono de Sixtico está listo para que alguien lo pretenda.

UNA NOCHE DE STAR BOUTS

Son en realidad tres star bouts los que se ofrecen. Primero el de Moralitos, campeón flyweight de Cuba, quien ya completamente recuperado de su dolencia, vuelve en pos de sus bien ganados laureles. Aquella noche memorable, en que capturó la corona, aquella noche en que el magnífico Rafaelito Valdés tuvo que abandonar el combate, no podrá olvidarse de nuestra mente. Sí, fué un triunfo formidable. Después vino la enfermedad, y el muchacho no pudo hacerse honor.

Ahora frente a Kid Panamá, soberbio fajador y bastante científico, con una pegada peligrosa, podremos juzgar si podrá de nuevo darle la cara a Kid Juancito.

EL SEGUNDO STAR BOUT DE LA NOCHE

Y si creen ustedes q. con el primero y segundo star bouts d ela noche termina el gran programa ahora oigan lo que vamos a explicar. Dos formidables peleadores, dos torbellinos ocupan el segundo puesto Nos referimos a Jesús Alvarez, el terrible gallego que le dió una batalla magnífica a Miró y el campeón feather cubano, y quien responde por el nombre de Alex Yanes.

Ustedes deben comprender que el choque entre este par de fieras, basta y sobra para recomendar cualquier programa. Cuando dos hombres pelean desde el principio al fin, cuando echan a un lado toda ciencia y logran levantar al público en masa, entonces tenemos que reconocer que su actuación es precisamente la que más hace falta para que el boxeo siga subiendo como hasta el presente. Y este programa va integrado por seis peleadores todos ellos de reconocida fama y todos ellos valientes y agresivos.

Es, en fin, un programa que no puede sino convertirse en una especie de imán. Veremos si Júpiter pluvioso nos deja gozar de semejante espectáculo.

Según Mr. Hogarty, coach del team Olímpico cubano de track, este famoso cuarteto de la Universidad de Iowa, que ganó los relevos de 4x100 en la fiesta atlética celebrada recientemente en la Universidad de Drake, hubiese perdido con nuestro equipo Olímpico de haberse enfrentado ambos en Pennsylvania. Pero, Iowa estuvo en Filadelfia y ganó, y el team cubano tuvo que quedarse aquí... por esas cosas que nadie acaba de entender.

TRIUNFO CARLETON SOBRE LOS BRAVES CON SCORE DE 5x1

En este encuentro el viejo Rabbit Maranville hizo su reaparición en el infield

BOSTON, mayo 9 (AP)—Tex Carleton, el gigantesco lanzador que derrotó a los Braves en seis ocasiones el año pasado, los detuvo hoy en cinco hits para proporcionar a los Cubs de Chicago una victoria de 5x1 en el primer juego de la serie entre ambos conjuntos.

El más potente de los safeties de Boston fué el home run de Wally Berger, que llegó a los stands del left field en el noveno. Rabbitt Maranville volvió al juego activo por primera vez desde 1933, cuando con Leslie Mallen fué expulsado del game por protestar la decisión de los umpires y realizó un buen trabajo. Pegó un single en el octavo, poco antes de que Klein le robase un triple a Babe Ruth con una sensacional cogida por lo último del right.

El score:

CHICAGO

	V.	C.	H.	O.	A.	E.
Galan, lf.	4	1	2	1	1	0
Herman, 2b.	3	0	2	3	2	0
Klein, rf.	4	0	0	3	0	0
Lindstrom, 3b.	3	0	0	0	0	0
Cuyler, cf.	4	0	1	3	0	0
Cavarretta, 1b.	3	2	2	10	2	0
Hartnett, c.	3	0	0	6	0	0
Jurges, ss.	4	1	1	0	3	0
Carleton, p.	4	1	2	1	3	0
Totales	32	5	10	27	11	0

BOSTON

	V.	C.	H.	O.	A.	E.
Urbanski, ss.	4	0	1	4	1	1
Mallon, 2b.	2	0	0	2	0	0
Maranville, 2b.	1	0	1	1	1	0
Ruth, lf.	2	0	0	1	0	0
Rhem, p.	0	0	0	0	1	0
Berger, cf.	4	1	1	1	0	0
Moore, 1b.	4	0	0	12	0	1
Thompson, rf.	4	0	1	1	0	0
Whitney, 3b.	3	0	0	1	4	0
Spohrer, c.	2	0	1	3	1	0
Betts, p.	2	0	0	0	3	0
Mowry, lf.	1	0	0	1	0	0
Totales	29	1	5	27	11	2

Anotación por entradas:

Chicago	000 100 103—5
Boston	000 000 001—1

Empujadores: Herman 2, Klein, Jurges, Berger. Two base hits: Galan, Herman. Three base hits: Cavarretta, Jurges. Home run: Berger. Sacrifices: Spohrer, Galan, Herman, Klein, Cavarretta, Hartnett, Maranville. Quedados en bases: Chicago 7, Boston 6. Bases por bolas: por Betts 2: Carleton 3. Strike-outs: Betts 3, Charleton 6. Hits: a Betts 7 en 8 innings; Rhem 3 en 1. Wild pitch: Carleton. Pierde: Betts. Umpires: Sears, Pfirman y Quigley. Tiempo: 2:01.

LA PELEA DE HOY

Tony Canzoneri vs. Ambers por la faja mundial de los pesos ligeros

NUEVA YORK, mayo 9. (AP.) Aunque él mismo admite que ya ha visto sus mejores días, Tony Canzoneri, uno de los mejores pesos ligeros que se recuerdan en el ring, discutirá mañana por la noche el chance de reconquistar la faja mundial de los pesos ligeros, al enfrentarse con Lou Ambers, de Herkimmer, N. Y., en el bout a 15 rounds que se dará en el Madison Square Garden como fin de la temporada invernal.

La tentativa de Canzoneri es difícil, y muchos dudan que pueda realizarla, pues desde que Jack McAuliffe capturó el campeonato por primera vez hace un siglo, iniciando una dinastía que se mantuvo firme a través de Batling Nelson, Joe Gans, Kid Lavigne, Freddy Welch, Willie Ritchie y Benny Leonard, ningún excampeón ha podido reconquistar su corona.

Joven todavía en años, pero viejo en experiencia del ring, con 125 peleas en su hoja de records, Canzoneri subirá mañana al cuadrilátero bien preparado y muy esperanzado en ganar la faja a Lou Ambers. Tony fué campeón de la división en septiembre de 1930, cuando derrotó a Al Singer por knock out en el primer round, y se mantuvo líder hasta que Barney Ross lo venció en Chicago, en junio de 1933.

Durante sus tres años de campeón, aunque perdió algunos matches fuera del peso, lució siempre a enorme altura, defendiendo con éxito la faja cuando le salieron opositores. Y así derrotó a Jackie Kid Berg, Billy Petrolle y Kid Chocolate.

En la pelea de mañana, Canzoneri se verá con un muchacho joven, de buen punch y muchos recursos, que llevará al ring una bonita hoja de record y excelente reputación. Además, Ambers está favorito 9 a 5 para ganar, pero Canzoneri está esperanzado y cree que ha de salir airoso al final del combate.

El nuevo short stop del Vedado Tennis es Humberto Pi Muñoz, que jugó una vez para el club Yara. Humberto es una excelente fielder y tiene buen brazo. El que jugó de la Universidad fué hermano de Jossie. Como dijo una vez Mike González, juzgando a un jugador de las menores, Humberto es un «good fielder. No hitter».

DERROTAN LOS DEL BROOKLYN AL CINCI CON SCORE DE 5x4

R. Benge sustituyó a J. Babich y ofreció buena exhibición durante 6 innings para ganar

BROOKLYN, mayo 9 (AP)—El estupendo pitching de Ray Benge dió hoy a los Dodgers de Brooklyn la oportunidad de apuntarse una victoria de 5x4 sobre los Reds de Cincinnati, después que los propios Rojos entregaron la victoria a sus rivales comportándose pobremente en una entrada del tercer inning.

Cinco hits a un trío de pitchers y varios errores, de los que muchas veces no se apuntan, proporcionaron todas las carreras a los Dodgers en esa entrada. Si Johnson contribuyó al desastre concediendo una carrera con tres bases por bolas seguidas.

Benge sustituyó a Babich en el cuarto y logró la victoria al permitir sólo dos hits en seis entradas.

El score:

CINCINNATI

	V.	C.	H.	O.	A.	E.
Myers, ss.	3	1	1	4	1	1
Riggs, 3b.	4	1	1	1	1	0
Goodman, rf.	2	1	1	1	0	0
Campbell, 1b.	4	0	1	5	1	0
Pool, lf.	4	0	0	3	1	0
Lombardi, c.	3	0	0	6	0	0
Byrd, cf.	3	0	1	2	0	0
Kampouris, 2b.	3	0	1	2	2	0
Johnson, p.	0	1	0	0	0	0
MacFayden, p.	1	0	0	0	2	1
Comorosky, x.	1	0	0	0	0	0
Hermann, p.	0	0	0	0	0	0
Totales	28	4	6	24	8	2

x Bateó por MacFayden en el 8o

BROOKLYN

	V.	C.	H.	O.	A.	E.
Boyle, rf.	2	1	0	4	0	0
Frey, ss.	4	1	1	1	1	0
Stripp, 3b.	3	0	0	3	0	0
Leslie, 1b.	2	1	0	2	1	0
Cuccinello, 2b.	3	1	1	0	5	0
Taylor, lf.	3	1	0	2	1	0
Koenecke, cf.	4	0	1	3	0	1
Phelps, c.	3	0	2	6	3	0
Babich, p.	2	0	0	1	3	0
Benge, p.	2	0	1	0	0	0
Totales	28	5	5	27	9	1

Anotación por entradas:

Cincinnati	201 000 010—4
Brooklyn	005 000 00x—5

Empujadores: Campbell, Pool, Cuccinello, Taylor, Phelps Myers. Two base hits: Riggs, Byrd, Kampouris Home run: Myers Sacrifices: Myers, Stripp. Double play: Phelps y Cuccinello. Quedados en bases: Cincinnati 2; Brooklyn 7 Bases por bolas: Babich 4, Johnson 5 MacFayden 2. Strike-outs: Benge 5, Johnson 1, MacFaiden 3. Hits: a Babich 4 en 3 innings; Benge 3 en 6; Johnson 1 en 2-1|3; MacFayden 2 en 4-2|3; Herrman 2 en 1. Wild pitch: Babich. Gana: Benge. Pierde: Johnson. Umpires: Magekurth, Pinelli y Klem.

WALTERS DEBUTO COMO PITCHER Y TRIUNFO, 2 POR 1

Jimmy Wilson lo sacó de la tercera base y el muchacho le salió una estrella del pitching

FILADELFIA, mayo 9 (AP)—Bucky Walters, el player que Jimmy Wilson sacó de la tercera base para convertirlo en pitcher, ofreció hoy una bellísima demostración frente a los San Luis Cardenales, y como resultado los campeones mundiales fueron derrotados con score de 2x1, después de haber sido contenidos en cuatro hits.

Un single de Mickey Haslin, suplente del infield, con dos outs en el noveno, empujó al propio Walters con la carrera decisiva, dando al novel ex-antesalista su primera victoria como pitcher en la temporada.

Bill Walker pitcheó un buen juego por San Luis, pero los errores no le ayudaron, haciéndole mucho daño.

El scocore:

SAINT LOUIS

	V.	C.	H.	O.	A.	E.
Whitehead, 2b.	4	0	0	7	3	0
Rothrock, rf.	2	0	0	1	0	0
C. Wilson, 3b.	4	0	0	2	3	0
Medwick, lf.	4	1	2	0	0	0
J. Collins, 1b.	3	0	1	7	4	0
Davis, c.	2	0	1	6	1	0
Orsatti, cf.	4	0	0	1	0	0
Durocher, ss.	2	0	0	0	2	0
Winsett, x.	1	0	0	0	1	0
Gelbert, ss.	0	0	0	1	0	1
Walker, p.	3	0	0	1	4	0
Totales	29	1	4	26	18	1

x Bateó por Durocher en el 7o. dos outs cuando se antó la decisiva

PHILADELPHIA

	V.	C.	H.	O.	A.	E
Chiozza, 2b.	2	0	0	1	3	1
Haslin, 3b.	3	0	1	1	1	0
Allen, lf.	4	0	1	1	0	0
J. Moore, rf.	2	0	0	0	0	0
Camilli, 1b.	2	0	0	13	0	0
Vergez, 3b.	2	0	0	1	2	0
J. Wilson, c.	4	0	1	3	0	0
Watkins, cf.	4	1	3	4	0	1
Ryan, ss.	2	0	1	3	6	0
Walters, p.	4	1	1	0	2	0
Totales	39	2	8	27	14	2

Anotación por entradas:

St. Louis	010 000 000—1
Philadelphia	000 000 101—2

Empujadores: Haslin. Two base hits: Davis. Sacrifices: J. Moore Camilli, Ryan. Double plays: Vergez, Chiozza a Camilli; Walters, Ryan a Camilli; Davis a C. Wilson; C Wilson, Whitehead a Collins Quedados en bases: Philadelphia 9; St. Louis 6. Base por bolas: Walker 4; Walters 5. Struck-outs: a Walker 5; a Walters 2. Hits al Pitcher: a Walker. Camilli. Wild pitch: Walters. Umpires: Reardon, Moran y Stewart Tiempo: 2:01.

JONRONEROS

Por The Associated Press)

Vaughan, Piratas	1
Myers, Reds	1
Berger, Braves	1
Cronin, Red Sox	1

LOS LIDERS

Ott, Gigantes	8
Foxx, Athletics	7
Johnson, Athletics	7
Camilli, Phillies	6
J. Moore, Phillies	6
Bonura, White Sox	6
Vaughan, Piratas	6

TOTALES POR LIGAS

Liga Nacional	98
Liga Americana	79
Totales	177

LOS SEIS DE LA FAMA

	J.	V.	C.	H.	Ave.
Vaughan, Piratas	20	77	18	35	.455
Foxx, Athletics	17	63	14	25	.397
Finney, Athletics	14	54	7	21	.389
Hemsley, Browns	15	49	8	19	.388
Ott, Gigantes	18	74	16	27	.365
J. Moore, Phillies	16	61	14	22	.361

Decir de un artículo que es de EL ENCANTO es hacer su mejor elogio.

CAMISETAS francesas de hilo de Escocia, muy cómodas, frescas y correctas — un gran surtido, desde **1.25** la tulla 1ª Otras de algodón, rayón y seda en las finas calidades que usted desea. Desde **50c.**

SHORTS, la popularísima creación de EL ENCANTO, de líneas elegantes, sumamente cómodos y muy frescos. De finas telas lisas o labradas. En colores enteros, en dibujos de fantasía y blancos. Desde **50c.** hasta **1.10**

SI USTED NO HA USADO NUNCA "SHORTS" PRUEBE UNOS. LOS SEGUIRA USANDO SIEMPRE

El Encanto

SE INAUGURARA EL DOMINGO LA JUSTA ANUAL DE BASEBALL DE LA L. NACIONAL DE AMATEURS EN EL VEDADO TENNIS

El equipo del Atlético de Cuba jugará con el Yara en el primer turno, mientras el Cubaneleco juega con el Vedado Tennis en el segundo. El Hershey jugará en sus terrenos

El próximo domingo por la tarde en dos campos distintos, quedará inaugurada oficialmente la temporada de base ball amateur de la vieja Liga Nacional brindándose a los fanáticos del emperador de los deportes par de programas de bastante interés que han de proporcionar un buen inicio para los club del circuito.

Según un anuncio oficial hecho ayer tarde por el presidente de la Liga, Enrique Nogueira, el campeonato de este año ha de constar de cuatro vueltas, extendiéndose desde Mayo al mes de Noviembre. Se jugarán todos los sábados y domingos, tomándose como campo de acción los terrenos del Vedado Tennis Club y del Central Hershey, y se espera que la temporada resulte de interés.

Los muchachos han hecho buen entrenamiento, tienen buen material de reserva en sus filas y parecen listos para brindar a todos una campaña lucida.

El Hershey, desde luego, es favorito para repetir su triunfo del año pasado, por contar con el mismo material, más experimentado aún, pero esto no quiere significar que la competencia esté destinada a convertirse en suave paseito para los azucareros. Los demás teams han llevado aceptable material a sus filas y darán mucho que hacer desde el domingo al final.

El campeonato como dijimos, se jugará todos los sábados y domingos en la Habana y cada 15 días se ofrecerán partidos en Hershey.

DIA INAUGURAL.

Para el domingo, día inaugural de la campaña, se han anunciado los siguientes encuentros:

EN EL VEDADO TENNIS

2:00—Atlético vs. Yara.
4:00—Cubaneleco vs. Vedado.

EN HERSHEY PARK

3:00—Hershey vs. Regla.

Y con esto, la season de 1935 se pondrá en marcha bajo los mejores auspicios, pues en ambos programas habrá equilibrio de fuerza entre los contendientes y mucho interés.

En el programa habanero veremos al Atlético jugando buena pelota frente al Yara, y después saldrán a la cancha el Vedado y el Cubaneleco que puede ofrecer un gran game. Tenemos noticias de que el Vedado ha practicado mucho este año, contando con un equipo mucho más fuerte que en la pasada temporada. Humberto Pi Muñoz, aparecerá en el campo corto del team, y esto redondeará mucho el infield de la novena. Además, en la inicial reaparecerá el viejo René Gallardo, que ha sido una de las más notables primeras bases que recuerda el campo amateur.

En el Cubaneleco habrá también muy buen elemento, encargándose el viejo Rojas, coach olímpico, de la dirección del club. El Atlético tiene varios basketbolistas populares en sus filas uno de los cuales, Cardoso, está constituyendo una sensación en el short. En el Yara habrá algunas caras nuevas, siendo probable que pitchée el efectivo O. Ruíz, que tuvo muchos éxitos en los juveniles.

La temporada, repetimos ha de constituir un verdadero éxito.

«El amiguito número uno de la Unión»

GANAN LOS BROWNS 4x2, TERMINANDO ASI CON SU MALA RACHA

Dick Coffman fué el pitcher que produjo el primer triunfo después de 10 derrotas seguidas

SAN LUIS, mayo 9. (AP.)—Ayudados por los oportunos errores de sus rivales y el magnífico pitching de Dick Coffman, los Browns de San Luis lograron acabar con su mala racha hoy al derrotar a los Atléticos de Filadelfia con un score de 4 por 2.

Coffman pitcheó brillantemente permitiendo sólo seis hits en la tarde. Y mantuvo a los Atléticos en sus manos todo el tiempo. Los Browns, por su parte, necesitaron un solo inning, el quinto, para triunfar, logrando su primer éxito en once salidas.

El score:

FILADELFIA

	V.	C.	H.	O.	A.	E
Finney, 1b	5	0	4	10	0	0
Cramer, cf	5	0	1	2	0	1
Johnson, lf	2	1	0	0	0	0
Foxx, c	2	0	0	3	1	0
Higgins, 3b	3	0	0	1	0	0
Moses, rf	4	0	1	1	0	1
McNair, ss	4	1	0	2	6	0
Warstler, 2b	3	0	0	5	4	0
Cascarella, p	2	0	0	0	0	0
Lieber, p.	0	0	0	0	1	0
Marcum, x	1	0	0	0	0	0
Coleman, xx	1	0	0	0	0	0
Totales	32	2	6	24	12	[illegible]

x Bateó por Warstler en el 9o.
xx Bateó por Lieber en el 9o.

ST. LOUIS

	V.	C.	H.	O.	A.	E
Burns, 1b	4	0	0	11	0	0
West, cf	2	2	2	4	0	0
Burnet, 3b	4	1	1	1	4	0
Pepper, lf	4	0	3	3	0	0
Bell rf	4	0	1	1	0	0
Hemsley, c	4	0	1	1	0	0
Melillo, 2b	4	0	0	4	3	0
Strange, ss	3	1	0	2	4	1
Coffman, p	1	0	0	0	1	1
Totales	30	4	8	27	12	2

ANOTACION POR ENTRADAS

Filadelfia	001 100 000—2
St. Louis	100 030 00x—4

SUMARIO

Empujadores: Pepper 2, Burnett, Finney, Moses. Two base hits: Pepper, Bell. Bases robadas: Foxx. Sacrifices: Cascarella, Higgins, Coffman. Quedados en bases: Filadelfia 9, San Luis 7. Bases por bolas: Cascarella 3, Lieber 1, Coffman 4. Strike outs: Cascarella 3, Coffman 1. Hits: a Cascarella, 7 en 6 innings; a Lieber, 1 en 2. Pierde: Cascarella.

WESLEY FERRELL DIO BUENA EXHIBICION AL TEAM DE JIMMY DYKES

Y con el triunfo del Boston 10x1 el team de Chicago perdió la delantera de la L. Americana

CHICAGO, mayo 9. (AP.)— Los Medias Blancas saltaron hoy del primer lugar de la Liga Americana al ser detenido por Wesley Ferrell, que pitcheó para nueve escones hasta el noveno inning, cuando permitió una carrera.

Mientras tanto, sus compañeros cayeron sobre dos pitchers del Chicago para anotarle diez carreras con 15 hits. El score final del game fué de 10x1.

Esta derrota da término a la racha de victorias de los Medias Blancas, que se extendió a 11 juegos consecutivos. Además, el team cayó del primer lugar, a medio juego de los Indios.

Ferrell incidentalmente, es el primer pitcher enemigo que termina un juego en Comiskey Park, habiendo permitido ocho hits y cinco bases por bolas en la tarde. Su cambio de bola, especialmente cuando lanzaba pelotas muertas, fué lo que mantuvo fuera de paso a los batsmen del Chicago.

El score:

BOSTON

	V.	C.	H.	O.	A.	E.
Bishop, 2b	2	0	1	3	1	1
Werber, 3b.	4	2	1	2	3	0
R. Johnson, lf.	5	1	2	1	0	0
Cronin, ss.	5	1	2	2	2	0
R. Ferrell, c.	5	1	2	2	0	0
Solters, rf.	5	1	1	5	0	0
Almada, cf.	4	2	3	2	0	0
Dahlgren, 1b.	4	0	1	9	1	0
W. Ferrell p.	4	2	2	1	4	0
Totales	38	10	15	27	11	1

CHICAGO

	V.	C.	H.	O.	A.	E.
Radcliff lf.	5	1	2	3	0	0
Hayes, 2b.	5	0	1	4	1	0
Simmons, cf	4	0	1	2	0	0
Bonura, 1b	4	0	2	10	1	0
Washington, rf	4	0	0	0	0	0
Appling, ss.	2	0	1	3	4	0
Dykes 2 b	3	0	0	1	2	1
Sewell c.	4	0	1	4	2	0
Shea, c.	0	0	0	0	0	0
Tietje p.	1	0	0	0	1	0
Haas x	1	0	0	0	0	0
Totales	34	1	8	27	12	1

ANOTACION POR ENTRADA

BOSTON	001 101 331—10
CHICAGO	000 000 001— 1

SUMARIO:

Empujadores: Werber, R. Nson, 3, Cronin 2, Dahlgren 2, W. Ferrell, Two base hits: Werber; R. Ferrell; Almada 2; Dahlgren, Hayes. Three base hits: R. Johnson, Simmons. Home run; Cronin, Stolen bases, R. Johnson, Almada, Sacrifice: Bishop, Dahlgren; Tietje. Double plays: Bishop a Cronin a Dahlgren; Bonura sin asistencia. Quedados en bases: Boston 8, Chicago 12, Bases por bolas: W. Ferrell 5; Tietje, 3, Kennedy 1; Strike outs: W. Ferrell 2, Tietje 4. Hits a Tietje 10 en 6 un tercio inning; Kennedy 5 en 2 dos tercio. Hit by pitcher a Tietje (Almada). Pierde: Tietje.

EL TEAM BELEN JUVENIL DERROTO AL VEDADO STAR CON SCORE DE 10 POR 9

El team juvenil del Colegio de Belén conquistó un hermoso triunfo sobre las huestes del Vedado Star. Los juveniles de Belén, dirigidos por el conocido Cuervito, a pesar de tener que luchar contra unos contrarios de más resistencia física que ellos, hicieron al fin que les sonriese la victoria.

Del Belén se distinguieron tanto en el fielding como en el batting, Avila, Maciá y C. Galbán, ayudados de Zaldo y Romagosa.

Avila, en el noveno inning, estando su team con sola una carrera arriba y el team contrario con un hombre en tercera y dos out, se llevó un tremendo batazo con una mano.

Medel, además de pitchear un estupendo juego, bateó dos sencillos.

El score final fué de 10 por 9.

El próximo jueves, Belén jugará con La Salle, esperándose un reñido juego.

Resultado de los juegos de ayer

Liga Nacional	Liga Americana
Brooklyn, 5; Cincinnati, 4.	Cleveland, 5; New York, 0.
New York, 3; Pittsburgh, 1.	San Luis, 4; Filadelfia, 2.
Filadelfia, 2; San Luis, 1.	Boston, 10; Chicago, 1.
Chicago, 5; Boston, 1.	Washington-Detroit, (lluvia).

ESTADO DE LOS CLUBS

Liga Nacional

	G.	P.	Ave.
New York	12	3	.800
Brooklyn	12	7	.632
Chicago	9	7	.563
San Luis	9	9	.500
Pittsburgh	9	11	.450
Cincinnati	8	11	.421
Boston	6	11	.353
Filadelfia	4	10	.286

Liga Americana

	G.	P.	Ave.
Cleveland	11	4	.733
Chicago	13	5	.722
Boston	10	7	.588
Washington	10	8	.556
New York	9	8	.529
Detroit	7	10	.412
Filadelfia	4	13	.235
San Luis	3	12	.200

JUEGOS SEÑALADOS PARA HOY

Liga Nacional	Liga Americana
Cincinnati en Brooklyn.	New York en Cleveland.
Chicago en Boston.	Filadelfia en San Luis.
San Luis en Filadelfia.	Boston en Chicago.
Pittsburgh en New York.	Washington en Detroit.

Lea AVANCE. Dirigido por José I. Rivero

CONVOCA PARA SU FIELD DAY LIBRE LA ASS. ATLETICA

Se efectuará en La Tropical el primer sábado del próximo mes de Junio. Convocatoria

La ASOCIACION ATLETICA FEMENINA DE CUBA, convoca por este medio a todos los colegios, escuelas, institutos y clubs o sociedades de la República de Cuba, para las competencias de campo y pista libres de 1935, de acuerdo con las siguientes bases:

Artículo 1. Los colegios, escuelas, institutos y clubs o sociedades que deseen tomar parte en estas competencias, solicitarán su inscripción en el mismo por medio de una comunicación firmada por el Director, Presidente o persona que ostente la representación legal del mismo, dirigida al Secretario de la Asociación Atlética Femenina de Cuba, radicada provisionalmente en la calle O-Reilly 77.

Artículo 2. Las atletas que formen los equipos competidores deberán ser amateurs y estar inscriptas en este organismo.

Artículo 3. Las solicitudes de inscripción deberán ir acompañadas de los requisitos siguientes, sin los cuales no serán considerados:

a) Solicitud de ingreso en la Asociación Atlética Femenina de Cuba.

b) Solicitud de ingreso en las competencias de campo y pista libres de 1935.

c) Nombramiento del delegado que representará al plantel o club.

d) Cuota de inscripción de la entidad.

e) Cuota de inscripción de atletas.

Artículo 4. Las solicitudes de inscripción deberán estar en poder del Secretario de este organismo antes de las 5 de la tarde del día 24 de Mayo de 1935.

Artículo 5. Se celebrarán los siguientes eventos:

Carreras: 80 yardas con obstáculos.
Lanzamientos: peso de 8 libras.
50 metros planos, jabalina.
100 metros planos. Saltos: alto.
200 metros planos, largo.
300 metros planos, triple.
Relevos: 4x50 y 4x100.

La puntuación será la siguiente: si compiten tres entidades: 5 puntos para el primer lugar, 3 para el segundo, 2 para el tercero y 1 para el cuarto.

Artícuel 6. La cuota de inscripción para las competencias de campo y pista libres será de $5.00 moneda oficial.

Artículo 7. Los premios consistirán: Trofeo para el equipo que resulte vencedor de acuerdo con la mayor cantidad de puntos obtenidos por sus atletas.

Medallas de oro, plata y bronce para los que ocupen el primero, segundo y tercer lugar en cada evento respectivamente.

En los relevos se dará un trofeo al equipo que resulte vencedor en lugar de medallas a las atletas.

Artículo 8. Las competencias de campo y pista libres de 1935 se regirán por las reglas oficiales adoptadas por la Asociación.

Artículo 9. Los jueces y demás oficiales serán designados por el Comité Ejecutivo de este organismo.

Artículo 10. La Asociación Atlética Femenina de Cuba se reunirá en el local de O-Reilly 77 el día 25 de Mayo de 1935, para conocer de las solicitudes de inscripción presentadas y demás particulares relacionados con las competencias.

Dr. Armando G. Menocal. Vto. Bno. Presidente. **Isidro Ruiz,** Secretario.

M.E.C.D. 2016

Anuncios Clasificados de Ultima Hora

PROFESIONALES

p-7 ABOGADOS Y NOTARIOS

Dr. Angel Fernández
DIVORCIOS
Muy rápidos, de 5 a 30 días. Plazos cómodos en toda la República, a cubanos y extranjeros. Matrimonio notarial, en su domicilio. Obrapía 17, de 2 a 7 p. m. Telf. A-3060.
P-7

¿ES USTED SOLTERO? ¿QUIERE casarse? Se ruega a todas las personas de ambos sexos que deseen casarse, escriban a la Agencia Edison, Apartado 2355 y envíen 10 centavos en sellos de Correo, para los gastos de contestación.
P-6

ALQUILERES

a-1 HABANA

MODERNO PRIMER PISO MUY fresco, Campanario y Estrella, recibidor, sala, tres cuartos, baño intercalado, llaves al lado. Informes: M-1559.
A-1

SE ALQUILAN LOS BAJOS DE MERced 94, 3 cuartos sala, comedor. Informan: A-330. 3
A-1

SE ALQUILA UN PRIMER PISO, EN Desagüe número 10, con 5 habitaciones, sala, saleta, comedor y baño intercalado. La llave, al lado. Informan: A-5007.
A-1

SE ALQUILA UNA HABITACION, para hombre solo o guardar muebles, con o sin luz. Muy barata. F-6384. Línea 209, entre G. y H., Ve-F-6584. Línea 209, entre G. y H., Ve-
A-1

ALQUILO
En San Rafael 297, el lugar más alto de La Habana. Apartamentos de dos, tres, cuatro y cinco cuartos. Precios de situación. La llave, enfrente.
A-1

¡VISTA A 2 CALLES! ¡ALEGRE! Lindísimo; recién construído; verdadero sanatorio. Fresquísimo segundo piso; puertas cristales; decorados. Sala, 3 ventanas; saleta; columnas escayola; comedor corrido, fondo; baño completo, intercalado; cocina grande; cuartico y servicios criados; 3 habitaciones: $30.00. Arbol Seco 6, a cuadra y media Carlos III.
A-1

ALQUILO, EN CRUZ DEL PADRE y Velázquez, a una cuadra de la Esquina de Tejas, hermosas casas, grandes y baratas. Telf. U-3936.
A-1

a-2 VEDADO

SE ALQUILAN, EN 30 PESOS, LOS altos de 12 número 278, entre 17 y 19, Vedado. La llave en el 172. Pregunten por Erasmo.
A-2

a-4 Marianao y sus Repartos

REPARTO ALMENDARES
Se vende moderna casa, construída de citarón y con lujo interior, preparada para hacerle altos. Para verla, por la tarde. Su dueño, Constructor de Obras, Juan Alonso Rodríguez, Calle D. y Fuentes. Telf. FO-2265.
A-4

a-5 J. del Monte y la Víbora

ALQUILO SANTA IRENE 79, FREScos higiénicos. Altos, portal, sala, recibidor, tres cuartos, baño, etc. Llave en los bajos, $30.00. A-8929.
A-5

CALZADA VIBORA 422, CASI ESquina a Luz, brisa, amplios y frescos altos, terraza, sala, saleta, 3 amplias habitaciones, salón de comer, estilo Inglés, cuarto y servicio criados, decorada. A-6951 e I-3456.
A-5

ALTOS MODERNOS, TERRAZA, SAla, hall, 6 cuartos, 2 baños intercalados, servicio de criados, comedor, etc. 2 cuadras de la Calzada. San Lázaro 68, entre San Mariano y Vista Alegre, Víbora. Telf. M-7190.
A-5

a-6 Stos. Suarez y Mendoza

F. ESQ. A 21
Altos, nuevos, decorados, 3 habitaciones, baños espléndidos. Muy frescos. Precio muy módico. Informes: Telfs. A-1051 y F-4407, y en la Bodega de la esquina.
A-6

a-8 LAWTON Y BATISTA

ALQUILO EN LAWTON AL FONDO de la bodega de Concepción y Catorce, casa portal, sala, dos habitaciones y servicios modernos. Lla llave en la bodega. Teléfono U-6673.
A-8

a-13 ALQUILERES VARIOS

SAN MIGUEL DE LOS BAÑOS. CAsa Paco-Ru , cinco portales, dos baños intercalados cuarto criados, con dos baños, dos garages, amueblada completamente. Informa allí Jesús Méndez «El Gran Palacio», teléfono I-4344.
A-13

CASA-CHALET, VARADERO, PLAya Norte, junto al Club Náutico, 8 habitaciones, cuatro baños intercalados y tres de cuartos de criados, con baño, grandes portales, dos garages. Informan: FO-2478.
A-13

b-3 DEPARTAMENTOS

EDIFICIO PRIETO. MURALLA 98, casi esquina a Bernaza, el mejor situado para oficinas, se alquilan departamentos ventilados para profesionales y comisionistas.
B-3

Departamentos para Familias
En el Vedado, Edificio «Alaska», 23 esquina a M. Se acaban de desocupar dos departamentos. Apresúrese, si le interesan. Se alquilan en seguida. Infórmese y no alquilará en otra parte.
B-3

b-4 HABITACIONES

MURALLA 55, ALTOS, ENTRE HAbana y Compostela, alquilo dos espléndidas habitaciones con balcón a la calle, buen baño, agua fría y caliente, luz, teléfono, casa moralidad.
B-4

SE ALQUILAN HABITACIONES amuebladas y sin muebles, agua caliente, Manrique 2, Edificio Carrera Jústiz, sexto piso. Informes: Ramona. Para hombre solo.
B-4

HABITACION AMPLIA Y VENTILAda, casa moderna, baño anexo, para corta familia. Hay teléfono. Habana 70, segundo piso. Timbre en la reja, entre Empedrado y Tejadillo.
B-4

SE ALQUILA, FRESCO Y HERMOso departamento, con balcones, lavabo, con toda asistencia y comodidad, Neptuno 73, altos de «La Filosofía». En iguales condiciones, un cuarto para dos compañeros o persona sola. Telf. M-7582.
B-4

ELEGANTE RESIDENCIA FAMIliar de Consulado 56 y 60, altos y casa de familias, de Consulado 92-A., altos, para personas decentes y estables. Habitaciones y apartamentos con balcón, teléfono, garage y comidas, etc.
B-4

ALQUILERES

b-4 HABITACIONES

EN ELEGANTE RESIDENCIA PARticular, se alquila habitación amueblada, baño y comidas: 25 pesos mensuales, a persona sola, con referencias. Unico inquilino. Entrada independiente. Informes: U-5373.
B-4

SE SOLICITAN

s-1 CRIADAS Y CRIADOS

SE SOLICITA UNA CRIADA ESPAñola para los quehaceres de la casa, que sepa cocinar, con buenas referencias, sueldo: $14.00. Jesús del Monte núm. 398-A. ,bajos.
S-1

SE SOLICITA
una criada, cocinar y limpiar, buen sueldo corta familia. Rosa Enríquez 107, Luyanó.
S-1

SE SOLICITA UNA CRIADA DE mano, trabajadora, que duerma en la colocación. Sueldo: 13 pesos, Neptuno esquina a Amistad, Almacenes «Bellita».
S-1

SE SOLICITA UNA JOVEN ESPAñola, para criada de mano, en Galiano 120, altos, de 12 a 2. Tiene que traer recomendación.
S-1

s-2 COCINEROS Y COCINERAS

SE SOLICITA UNA COCINERA, PAra 3 de familia. Ha de dormir en la colocación. Sueldo: 12 pesos. Sra. Masvidal. Calle 2 número 6 y medio, entre Línea y Calzada.
S-2

SE SOLICITA UNA ESPAÑOLA, PAra cocinar y lavar, que cocine bien y sea persona de moralidad. Para tratar: Damas 7, altos, entre Luz y Acosta. Después de las 8.
S-2

s-8 CHOFERES

EN SITIOS 14, BAJOS, SE NECESIta un chofer, sin pretensiones, para manejar camión.
S-8

SE OFRECEN

s1 CRIADAS Y CRIADOS

SE DESEA COLOCAR PARA CUARtos y coser una española, tiene recomendaciones de las casas en que ha servido. Teléfono M-4236.
O-1

DESEA COLOCARSE JOVEN ESpañola para criada de mano o para todo. Informes: Maloja 103, teléfono M-6772.
O-1

SE OFRECE UNA JOVEN ESPAñola para criada o manejadora, es fina y tiene quien la garantice. Teléfono A-1054.
O-1

SE DESEA COLOCAR UNA JOVEN española para cuartos o manejadora sabe servir a la rusa. Informes en el teléfono A-9493.
O-1

SE DESEA COLOCAR UNA SEÑORA española, de mediana edad, para cocinar. No le importa ayudar a la limpieza. No duerme en la colocación. Telf. FO-2605. Llamar, de 8 a 12 y de 4 a 8.
O-1

OFRECESE JOVEN ESPAÑOL, BUEN criado de mano, práctico en todo esmerado servicio. Sirve bien la mesa, a la rusa. Es muy trabajador y tiene recomendaciones de donde ha servido, últimamente. Informan: Telf. M-3016.
O-1

SE DESEA COLOCAR UNA MUCHAcha, para cuartos o manejadora. Tiene referencias. Informan: Edificio Tella, 12 entre 21 y 23, Vedado. Telf. F-2070. Preguntar por el Encargado.
O-1

SE DESEA COLOCAR UNA JOVEN española, para criada de mano u otros quehaceres. Telf. M-4648.
O-1

SE DESEA COLOCAR UNA JOVEN española, de criada de mano o ayudar a los quehaceres de corta familia. Entiende de cocina. Duerme fuera. Telf. M-4141.
O-1

SE DESEA COLOCAR UN JOVEN, de criado de mano. Sabe cumplir con su obligación. Su honradez, no tiene tacha. Informan: Telf. M-4451.
O-1

SE DESEAN COLOCAR DOS ESPAñolas, para criadas de manos, cuartos o manejadoras. Saben cumplir con su obligación y tienen referencias. Telf. F-6178.
O-1

s-2 COCINEROS Y COCINERAS

SE OFRECE UN COCINERO BLANco, tiene referencias, no le importa ir al campo, ayuda a la limpieza. 2 No. 266 teléfono F-6265.
O-2

SE DESEA COLOCAR UNA MUchacha española para cocinar y limpiar a matrimonio solo. También se coloca para cuartos, sabe zurcir bien y coser a máquina. F-6178.
O-2

RUMANA. BUENA PRESENCIA, COcinera de primera clase, desea colocarse. cocina toda clase de comida y repostería. Referencias de familias distinguidas. A-3070. Adela.
O-2

SE DESEA COLOCAR UNA MUCHAcha española, para cocinar o para la limpieza. Telf. FO-2555.
O-2

SE DESEA COLOCAR UNA JOVEN española, para cocinar y limpiar, siendo corta familia. Duerme fuera. Villegas 101. Habitación 10.
O-2

SE DESEA COLOCAR UNA SEÑORA, de mediana edad, española, para cocinar. Sabe su obligación y tiene referencias. Telf. M-7313.
O-2

s-7 Lavanderas y Lavanderos

UNA BUENA LAVANDERA DESEA encontrar una casa para lavar, lo mismo en su casa que en la calle, tiene muy buenas recomendaciones. Teléfono F-3195.
O-7

014.—OFERTAS VARIAS

JOVEN CUBANO, DE 16 AÑOS, DEsea trabajo en comercio u oficina. Tiene nociones de Mecanografía y Teneduría de Libros. Tiene referencias y sin pretensiones. Telf. U-2826.
O-14

SEÑORA JOVEN, FORMAL, SE OFREce para atender teléfono en Oficina, auxiliar Consultorio Profesional, Clínica, dependienta, atender Contadora en casa de comercio u otro trabajo análogo. Tiene quien la garantice. Telf. M-3482.
O-14

COMPRAS

9 MUEBLES Y PRENDAS

ORO Y PLATA
Compramos joyas de oro, objetos de plata, en juegos o rotos, monedas de oro y plata. La casa más antigua en este negocio y la que mejor paga. Vamos a domicilio.

CARBALLAL Y HERMANOS
San Rafael 138, entre Gervasio y Belascoaín. Telf. U-5744.

VENTAS

1 CASAS

SE VENDE EN LA CALLE DE EScobar No. 153 entre Estrella y Maloja, casita antigua, propia para fabricar mide 5x12. En la misma informan.
V-1

VENDO. EN LA ESQUINA MAS céntrica del Reparto Almendares, un chalecito: jardín, portal, sala, comedor, 3 cuartos, baño intercalado de lujo, garage, servicio de criados. Su dueño B y Consulado, teléfono FO-2772
V-1

JOSE CAMPANERIA

AGUIAR 68. M-7785. COMPRA Y venta de chalets, casas, solares y fincas rústicas. Facilito dinero en hipotecas. Compro créditos sujetos moratoria y participaciones condominios.

MALECON: GRAN PANORAMA. LO mejor de La Habana. Casa lujosa, 3y media plantas, cada una, sala, saleta, 3 cuartos, baño, comedor, un cuarto criados: $18,500. Facilidades pago. Campanería, Aguiar 68. Telf. M-7785.

MANRIQUE: 3 PLANTAS, MODERna: $15,000. Otra, 3 plantas: $11,000. S. Lázaro: 3 plantas, moderna: $18,000 pesos. Concordia: 2 plantas, moderna: $8,000. Gervasio: 3 plantas, moderna: $13,500. Campanería, Aguiar 68 M-7785.

VEDADO: GANGA. CALLE 12, ESquina, sombra, 858 metros, casa una planta: $10,000. Calle 27, una planta, 200 metros, jardín, portal, sala, 3 cuartos ,etc: $5,000. Campanería, Aguiar 68. M-7785.

VEDADO: GANGAS. CALLE 25, UNA planta, moderna, jardín, portal, sala, recibidor, 3 cuartos, baño, comedor, un cuarto criados, 400 metros: $7,000. Otra, muy cómoda, moderna: $8,000. Campanería, Aguiar 68. Telf. M-7785.

TERRENO PARA INDUSTRIA, VENdo, 13,000 metros, frente Carretera Rancho Boyeros, calles Colón y Pezuela, una cuadra Calzada y Paradero Cerro. Ganga, a 35 centavos metro. Campanería, Aguiar 68. Telf. M-7785.

SOLARES, VENDO: D-STRAMPE esquina, 20 x 25: $1,000. Calle Pérez, Luyanó, 9 x 17: $700.00. San Benigno, esquina, 12 x 20: $550.00. Tamarindo, 10 x 20: $400.00. Campanería, Aguiar 68. M-7785.

ALMENDARES: GANGA. CHALET. Avenida Sexta, cerca tranvías, 800 varas, jardín, portal, hall,, gabinete, comedor, garage, patio. Altos: terraza, 4 cuartos, dos baños. Costó: 30,000 pesos. Precio: $5,000. Campanería, Aguiar 68. M-7785.

SAN ANASTASIO: ESQUINA, DOS plantas, moderna. Bajos: sala, comedor, 2 cuartos, baño. Altos: terraza, 2 cuartos, etc: $2,700. San Ignacio, cerca Calzada, una planta: $4,000. Campanería, Aguiar 68. M-7785.
V-1

VENDO, EN SANTOS SUAREZ, CAsa moderna, portal, sala, 3 cuartos, comedor, baño intercalado, galería iubierta: $2,000; Oquendo, próximo a San Lázaro, 2 plantas, moderna. Renta $40.00, en $4,000; Víbora, cerca Calzada, con 3 cuartos, entrada para garage: $2,900. Tomo en hipoteca 6,000 pesos, al 8 por ciento. Triple garantía. Trocadero 35. A-9601.
V-1

VENDO, A LA PRIMERA OFERTA, cuatro cuartos, fabricados en un solar de 12 x 35, en la Víbora, con frutales, próximo a Havana Central. Informan: Carmen 1-D., esquina a Campanario.
V-1

GANGA, VERDAD: GLORIA 53, DOS plantas, 8 x 23, mampostería, monolíticos, 8 cuartos, 2 salas, 2 saletas: 6,500 pesos. No corredores. Informes: San Lázaro 33. Concepción.
V-1

2 SOLARES

VENDO SOLARES, EN EL VEDADO: Calle 21, 27 r 31: a $12.00; otro, esquina, 22.66 x 31: a $4.50. Trocadero 35. A-9607. De 8 a 10 y de 1 a 4.
V-2

4 ESTABLECIMIENTOS

CAFECITO Y LECHERIA, PUNTO de muchas Industrias. Poco alquiler. Lo vendo en 850 pesos, con facilidades; un Garage, en 600 pesos. Villegas y Teniente Rey, Vidriera, Café. Alfredo.
V-4

V-6 Automóvilcs y Accesorios

SE VENDE FORD VICTORIA DEL 31. Agua Dulce No. 2, Taller de carros.
V-6

SE VENDE UN BUICK DEL 28, COMpletamente nuevo. Piquera de Belascoaín y San Lázaro.
V-6

DODGE DEL 30, CERRADO, CON facilidades; Ford del 30, abierto; Ford del 29, dos puertas; Buick del 28, abierto, ligero; cuña Ford Cupé. Villegas y Teniente Rey, Vidriera, Café.
V-6

9 MUEBLES Y PRENDAS

HOY MISMO VENDO, EMBARCO, juego cuarto 3 cuerpos, $35; otro 3 cuerpos, $55, sala,, $33, comedor, $47; lámpara, $12; todo nuevo, moderno, (ganga). Escobar 9, bajos, San Lázaro y Lagunas.
V-9

VENDO JUEGOS DE SALA, CUARto y comedor, Renacimiento; cuadros, lámparas. Véalos, si no quiere perder tiempo y dinero. Monte 406, Esquina Tejas.
V-9

MUEBLES DE OCASION: POR HAberse ausentado del país, vendo un juego de salón, compuesto de un sofá, 6 butacas, varias mesas, lámparas y una gran alfombra; un lujoso juego de cuarto. Todo: $600.00. Informan: Casa Santa Cruz, Galiano número 95.
V-9

¿Muebles? Neptuno y Soledad
Donde encontrará un gran surtido en los estilos más en moda. A plazos, con grandes facilidades. Al contado, los liquidamos.
COMPRAMOS MAQUINAS 'SINGER'
También muebles y cambiamos por nuevos. Neptuno número 235, esquina a Soledad. U-1360.
V-9

VENDO REGIO JUEGO DE CUARto, de caoba, estilo Moderno, acabado de comprar; un juego de sala, un radio y varias piezas sueltas. Informes: Calle J. número 2, bajos, entre Calzada y 9, Vedado.
V-9

URGE VENDER JUEGO DE SALA, esmalte tapizado, once piezas: $30.00 juego de cuarto, caoba, (modelo antiguo), magníficas condiciones: $25.00; juego de recibidor, tapizado, cuatro piezas: $6.00 cama doble, hierro, esmaltada, camera: $4.00. Neptuno 206, letra C., altos.
V-9

VENDO JUEGO CUARTO, MODERno: $30.00; otro, 3 cuerpos, último estilo, baratísimo; sala, caoba; juego comedor, 9 piezas, modernista. Jesús del Monte 27, altos, una cuadra Esquina Tejas.
V-9

SE VENDE UN JUEGO DE CUARTO, moderno, todo o en parte. Puedo verlo, en San Lázaro número 343, esquina a Mazón, Departamento 2, bajos.

VENTAS

9 MUEBLES Y PRENDAS

LA PROTECTORA
La casa que más barato vende: joyas, objetos de Arte y muebles de todas clases. Préstamos sobre toda clase de joyas y objetos de valor a bajo interés. Animas 45. A-3639.
V-9

Juegos de comedor, sala, cuarto y recibidor.
desde
$1.00
semanal
Compramos, cambiamos y alquilamos.
MUEBLES CAO Y VARELA
Neptuno 187, entre Gervasio y Belascoaín. U-3417.
V-9

v-11 Instrumentos de Música

VENDO SOBERBIO PIANO ALEmán, famoso fabricante Bonich. Lo doy un año de prueba, como nuevo, por urgente necesidad. Regalo: $55.00 Real 50, Bodega, Puentes Grandes.
V-11

SE VENDE UN PIANO, COMPLETAmente nuevo. Se da barato, Monte 18, entre Aguila y Angeles.
V-11

SE VENDE UN PIANO, GOSS KALLman, casi nuevo. Se da barato, y la colección de la mejor música del mundo, en Aramburo 58, casi esquina a Zanja.
V-11

LOS VALORES AMERICANOS EN LA BOLSA DE NEW YORK

NEW YORK, mayo 9.— (Por W. Young, en «Investment News»). La secuencia técnica normal, tras de un alza como la registrada ayer, requiere una reacción correctiva, aunque no necesariamente inmediata, debida a la liquidación de utilidades y al acatamiento del poder adquisitivo por cuenta corta. Pero son tantos los que estarán esperando esta reacción como una oportunidad para comprar que dudo que de momento el mercado haga sino nivelarse por ahora mediante la elevación gradual de una emisión tras otra. Lo probable es que en el transcurso de los 2 ó 3 próximos días ocurra una serie de retrocesos correctivos de menor importancia en rotación. A la apertura de hoy seguirá probablemente alguna vacilación durante la primera hora; luego, se reanudará la firmeza y por la tarde el mercado aflojará, aunque no lo suficiente para anular la totalidad del avance anterior.

COLEGIO DE CORREDORES

Cotización oficial del día 9 de mayo de 1935:

CAMBIOS	TIPOS
S/E. Unidos, cable	1/10Pr.
S/E. Unidos, vista	1/10Pr.
Londres, cable	4.85⅝
Londres, vista	4.85⅛
Londres, días vista	——
París, cable	6.61
París, vista	6.60
Bruselas, vista	16.95
España, cable	13.68
España, vista	13.67
Italia, vista	8.26
Zurich, vista	32.42
Hong Kong, vista	56.85
Amsterdam, vista	67.63
Copenhague, vista	——
Christianía, vista	——
Estocolmo, vista	——
Montreal, vista	Par.
Berlín, vista	40.35

Notario de Turno:
Para cambios: **Guillermo Pérez Lavielle.**
Para intervenir en la cotización oficial de la Bolsa de la Habana:
Oscar Fernández,
Armando Parajón.
Vto. Bno.:
Joaquín G. Gumá,
Síndico-Presidente.
Eug. E. Caragol,
Secretario-Contador.

RESUMEN AMERICANO DE NOTICIAS MERCANTILES

Farley ha recomendado a Roosevelt que se rebajen en no menos de un 25 por ciento los pagos efectuados a la Pan American Airways bajo los contratos aeropostales a ella concedidos. El irector Genreal de Correos rindió informe al cabo de prolongadas conferencias en que los representantes de la Pan American y la Dirección de Correos no lograron ponerse de acuerdo. Tal rebaja significaría una merma de unos 1.700,000 en las recaudaciones anuales de la compañía, y para ser llevada a efecto hará falta una Orden Ejecutiva.

Allied Stores Corporation (antes Hahn Department Stores) acusa al 31 de enero un activo corriente de 27,825,000 pesos incluyendo 4.300,000 pesos en efectivo, y un pasivo de 4.756,000 pesos.

Pacific Western Oil se dispone a redimir el 10 de Junio las obligaciones a 15 años al 6 y medio por ciento, vencederas el 1 de noviembre de 1943, al tipo de 103 e intereses.

El Banco de la Reserva Federal de Richmond ha rebajado su tipo de redescuento del 2 y medio al 2 por ciento.

Cuban American Sugar se dispone a redimir el 15 de Junio la totalidad de los bonos de la primera hipoteca con colateral a 18 por ciento vencederos el 15 de marzo de 1936, al tipo de 100 y medio e intereses.

El Reverendo P. José Agustín Caballero, constituye una de las mayores glorias de Cuba

Una de las verdaderas glorias de Cuba es sin duda alguna el Rvdo. P. José Agustín Caballero y Rodríguez. Filósofo y teólogo esclarecido: pedagogo notabilísimo; físico, matemático e historiador, lingüista admirable; literato de primer orden; periodista y fundador del periodismo cubano; orador sagrado elocuentísimo; entusiasta y verdadero patriota, y osbre todo, sacerdote virtuosísimo y caritativo fué el Padre Caballero, de cuya muerte conmemoramos hoy el centenario, 6 de Abril de 1835. Nació este hombre eminente en la ciudad de la Habana, el día 28 de agosto de 1762. Fueron sus padres Don Bruno José Caballero, Ingeniero militar y Doña María de la Soledad Rodríguez de la Barrera, naturales de la misma ciudad de la Habana. Hizo todos sus estudios en el Real Seminario de San Carlos de esta ciudad que fué inaugurado el 3 de Octubre de 1774, siendo sus primeros directores el Bachiller Juan Magaña, y los doctores Rafael del Castillo y Sucre, Matías Boza y Juan García Barreras. A los veintiún años de edad el 12 de Abril de 1783, recibió el doctorado en Derecho Canónico de la Universidad de la Habana, siendo ya la admiración de sus maestros y condiscípulos, por la profundidad de su inteligencia, la elocuencia de su palabra y la rectitud de su conducta.

Ordenado de sacerdote, hizo oposición a la cátedra de filosofía de dicho Seminario, que ganó a pesar de ser sus contrincantes famosos por su ciencia y capacidad. Consagrado completamente a la sublime misión del magisterio, dedicó todas las grandes fuerzas intelectuales y morales que poseía a formar la juventud cubana de su tiempo, iluminando su entendimiento con las soberanas luces de la filosofía y de las ciencias y robusteciendo su voluntad con la práctica y buen ejemplo de las sólidas y heróicas virtudes cristianas y cívicas que formaron aquella legión de discípulos ilustres y hombres eminentes, como José de la Luz y Caballero, (el Sócrates cubano), José Antonio Saco y el gran sacerdote Félix Varela, tres glorias indiscutibles de la historia de Cuba.

Eran aquellos tiempos borascosos; el filosofismo, la enciclopedia, la terrible revolución francesa que se acercaba, venían preparando con ideas disolventes la destrucción de todo orden establecido en la política, en la filosofía, la religión y la moral. Era en verdad necesaria una gran reforma en aquella sociedad decadente, aquella política tiránica y opresora, aquella filosofía ergotística e inútil aquella moral farasáica e hipócrita y aún quizás una religión fanática y metalizada. Pero, aunque era necesaria la reforma, la revolución, si se quiere, era absolutamente necesario conservar intactos los fundamentos de la sociedad, el orden y la autoridad, era necesario conservar la religión y la filosofía verdadera y sobre todo los principios de la moralidad, sin la cual es imposible la vida y el progreso de los pueblos. Este fué el ideal del Padre José Agustín Caballero y de sus ilustres discípulos, Varela, Saco y de la Luz Caballero.

Para llevar a cabo este programa de Reforms admirables, comenzó el P. José Agustín a reformar los planes de estudios en el seminario el año 1794, cuando fué nombrado Rector de dicho establecimiento, y más tarde en la misma Universidad de la Habana, como puede verse en la magnífica Memoria sobre la necesidad de reformar los estudios universitarios, leída en la Sociedad Patriótica en Octubre de 1795. El P. Caballero quitó de la filosofía escolástica lo que en ella había de inútil y apriorístico, pero no es cierto lo que se ha escrito y copiado por Calcagno y otros historiadores que, «Caballero fué entre nosotros el que descargó los primeros golpes al coloso del escolasticismo, que después acabó de derrocar y pulverizar en la misma arena, el Hércules de sus discípulos, Félix Varela con su robusta masa».

eadgpalesardlaoi aoin aoi oin nnnnm

Lejos de haber pulverizado el escolasticismo el P. Caballero lo defendió en sus principios y en muchas de sus doctrinas, como puede verse en sus Lecciones de Filosofía Ecléctica que no es, como alguno puede haber imaginado una defensa del eclecticismo de Cousin, sino un tratado de lógica fundado en los principios del Estagirita. Esta fué la primera obra de Filosofía descrita en Cuba, como dice el bibliógrafo Trelles.

Le cabe al P. Caballero la gloria de haber sido el primero que introdujo en Cuba el método experimental y el estudio de las ciencias físicas, químicas y naturales, aunque la formación del primer gabinete de física y laboratorio de química, se deba quizás al P. Varela. En aquel momento histórico estaba de moda la filosofía sensacionista de Locke y del abate Condillac, que fué la filosofía de Caballero; Varela y de la Luz en lo relativo a psicología y cosmología, porque en cuanto a la lógica, como ya indicamos, no fué otra sino la escolástica aristotélica y la ética fué puramente cristiana y tomista. La reforma que pedía el P. Caballero en los estudios universitarios, no se verificó hasta treinta y cinco abos más tarde, lo cual demuestra lo adelantado que estaba a su tiempo.

El P. Caballero fué un excelente pedagogo, un gran maestro; la vocación primordial de su vida, todos sus afanes y desvelos, las ansias de su alma, estaban puestas en la ilustración y cultura de su pueblo. No solamente trató de reformar los estudios superiores de la Universidad y los secundarios del Seminario de San Carlos, sino también los primarios de las escuelas, que buena falta les hacía, pero todos sus proyectos encontraron gran oposición en el ambiente reaccionario e inculto que le rodeaba. En 1796 fué nombrado con F. de Isla, y Félix González para redactar las ordenanzas de las escuelas gratuitas de la Habana, en las cuales demostró una vez más la profundidad de sus conocimientos pedagógicos y la vasta cultura que adornaba su inteligencia poderosa, «Yo no quiero otra cosa, sino mi cátedra y mi colegio» escribía en una ocasión al duque de Veragua, descendiente de Cristóbal Colón, que le ofrecía algún pingüe geneficio.

..Como filósofo, el P. Caballero fué el primero que escribió en Cuba un libro de texto filosófico, con la exposición de todos los sistemas modernos de su tiempo. Esta obra nunca se imprimió pero se sacaron muchas copias, que sirvieron de texto a los estudiantes de la Universidad y del Seminario. El Señor José Manuel Mestre en su obra «La Filosofía en la Habana» dice lo siguiente: «Uno de los varones más repetables que recuerdan los fastos de nuestro país, el Pbro. José Agustín Caballero, miembro de la Universidad, redactó por el año 1797 y en latín unas Lecciones de Filosofía Ecléctica que constituyen la primera obra escrita entre nosotros con propensiones reformadoras. Nunca esa obra fué dada a la estampa, pero ateniéndome a las noticias de Don José Z. del Valle diré que aunque se titulaba Filosofía Ecléctica, dista mucho de verse desimpresionada del dogma aristotélico, si bien muestra gran desprecio por las frívolas disputas escolásticas, adhiriéndose a las atinadas opiniones de Melchor Cano. «La Filosofía Ecléctica de Caballero está solo consagrada a la Lógica, que se desenvuelve por el orden de las tres operaciones principales del entendimiento; la noción, el juicio y el raciocinio, según la clásica división de Aristóteles. El P. Varela escribiendo a Don José de la Luz y Caballero sobre este libro, dice que en él se encuentran ideas puramente intelectuales, según Jacquier y Gamarra. Jacquier fué sapientísimo sacerdote, matemático, profesor del Colegio Romano y autor de unas lecciones de filosofía muy populares a fines del siglo XVIII y Gamarra fué otro sacerdote mejicano, muy ilustrado, que dió a luz muchos libros de filosofía y ciencias de sabor anti escolástico.

En las ciencias eclesiásticas, teología, cánones sagrada escritura e historia eclesiástica fué un verdadero portento, para lo cual le sirvió mucho su prodigiosa memoria. Recitaba con frecuencia párrafos y trozos extensísimos de la Biblia, de los Santos Padres y Doctores de la Iglesia. Fué muchos abos profesor de estas ciencias en el Seminario y de Teología lo fué hasta su muerte. El historiador Calcagno dice de él: «Fué tan erudito en las ciencias eclesiásticas como entendido en la filosofía; y además de otras lenguas antiguas y modernas, en las cuales había hecho no vulgares estudios, poseía el latín con tal perfección que lo hablaba y escribía con la misma facilidad y perfección que el castellano. «Aquel famoso profesor de latinidad, el polaco Alejandro Pomaroli, que según Suárez Romero se sabía de memoria todos los clásicos latinos e improvisaba poesías admirables en esta lengua, decía que en la Habana, solamente el Padre Agustín Caballero y su sobrino José de la Luz, conocían con perfección la lengua de Cicerón y de Virgilio. El Padre Caballero tradujo del latín al castellano la Historia de América de Sepúlveda y del francés al espabol la obra filosófica de Condillac, distinguiéndose en estos libros, así como en otros muchos, ya de crítica literaria, como «La crítica del Teatro Cubano de Urrutia» ya de alta política nacional, como su «Exposición a las Cortes», como un literato de primer orden. Don José de la Luz decía que no había conocido nadie que supiera tan bien la historia de su país, como el P. Caballero.

Pero donde descolló de modo extraordinario y donde fué verdaderamente una maravilla, fué en la oratoria sagrada, en la predicación de la divina palabra. Oigamos a su discípulo y sobrino Don José de la Luz: «Yo no sé si después de Bossuet, ha resonado en las bóvedas de ltemplo santo una voz más elocuente que la del orador sagrado de la Habana, cuando se trasladaron al seno de nuestra patria las reliquias del gran Descubridor; yo no he visto jamás una composición que fuese más conforme al espíritu de la elocuencia del púlpito; jamás oí hombre más empapado en el rocío fertilizador de las Sagradas Escrituras: no hay frase, ni pasaje donde no resalte el gusto acendrado, el alma tierna y sublime, la maestría consumada del orador y el mismo Obispo de Meaux no se hubiera desdeñado de pronunciar ese sermón sobre aquellos huesos verberables».

En efecto, el 19 de Enero de 1796 se celebraron en la Habana solemnísimas fiestas cívicas-religiosas por la traslación de los restos de Cristóbal Colón dede Santo Domingo a la catedral de la Habana, y la oración fúnebre fué encomendada al doctor José Agustín Caballero. El discurso que pronunció en aquella ocasión fué verdaderamente una obra magistral, un modelo de oratoria sagrada, en el cual, dice un cronista de aquel tiempo, «chispea por doquiera en erudición, en sentimiento, en galas y en armonía.» Se hicieron varias ediciones de dicha oración fúnebre y la fama del P. Caballero se extendió por todos los reinos de Espabá y sus dominios de América.

Además son célebres sus oraciones fúnebres de D. Nicolás Calvo su compañero de periodismo y de estudios: la del Obispo de Milasa, González Cándamo; la de su gran amigo, el excelente capitán general Luis de las Casas, a quien llama el Padre de la Patria; sus panegíricos de San Ambrosio, de San Francisco de Sales y otros mil.

Otr ade las ocupaciones y trabajos favoritos de nuestro ilustre compatriota fué el periodismo, la Prensa. La inteligencia poderosa del P. Caballero no podía dejar de comprender que entre todos los medios de civilización y cultura, no hay ninguno tan eficaz, tan seguro y tan fácil; el periodismo sano, consciente, honrado e ilustrado. Por eso le vemos ya en 1790 en compañía del doctor Tomás Romay, D. Nicolás Calvo y otros, escribiendo en el «Papel Periódico» primera semilla del periodismo en Cuba, fundado a promoción del memorable Las Casas y más tarde escribiendo la historia de esta misma publicación, cuya historia continuó en abos posteriores el señor Bachillor y Morales. El P. Caballero redactó este periódico desde 1790 hasta 1797, en el cual pasó a ser dirigido por la Sociedad Patriótica, de la cual fué también Caballero uno de los primeros y principales miembros. Colaboró también en el «Observador Habanero», periódico que durante la segunda época constitucional redactaron D. José Govantes, D. Leonardo Santos Suárez, y D. Nicolás Escobedo; también escribió en «El Lince», cuando fué nombrado por el Capitáán General Marqués de Somerueles juez del Tribunal de Censura, juntamente con los doctores Domingo Mendoza, Rafael González, José María Sanz y Luis Hidalgo Gato.

Lejos de creer el Dr. Caballero que el sacerdote católico no debe ser patriota ni político, entendiendo por política la sublime fuerza de gobernar los pueblos, no la política baja, personalista e interesada, fué siempre un gran patriota, trabajó siempre por el bienestar y la felicidad de Cuba, fué uno de los primeros en formar el Cuerpo Patriótico o Sociedad Patriótica que tanto bien hizo al pueblo cubano; fué de los primeros en presidir su Junta de Educación, de Artes y Ciencias; fué de los primeros secretarios de la naciente institución, el fué siempre uno de los operarios más activos en aquel campo fértil pero espinoso: él acudió a las Cortes de Madrid pidiendo una forma de gobierno autónomo: naad se escapaba a su penetración, todo cedía a su constancia.

Tal fué el Rvdo. P. Dr. José Agustín Caballero en su vida pública, como filósofo, pedagogo, patriota y sacerdote: ahora, momo hombre privado, como cristiano, en su vida íntima, encontramos en él un tesoro de virtudes heróicas, admirables, ya cívicas, ya morales y cristianas.

Su espíritu de fe su humildad y el celo por la salvación de las almas, fueron admirables. En una carta suya dirigida a un ilustre judío, que llegó a convertir al cristianismo, se expresa así: «El verdadero sabio es aquel que funda su sabiduría en el santo temor de Dios, que sabe humillarse, porque conoce que es mucho más lo que ignora que lo que sabe, y lo mismo que sabe lo ha recibido de Dios: esta es la diferencia entre la ciencia de la carne y la ciencia de los santos: la primera es fantástica, orgullosa y que infla, según escribe el Apóstol, la segunda es verdadera, humilde, y que se abate en presencia de Dios y de los hombres. Tal es, amigo mío, la que yo busco, la que debemos solicitar los cristianos, la que nos enseñó Jesucristo y la que yo pediré para usted en mis tibias oraciones. ¿Pediré bien? ¿Quiere Vd. que pida para su alma lo que pido para la mía? Si: la caridad me lo ordena, pero yo no sé si nuestros dos entendimientos están bañados de la misma luz, si ellos profesan unas mismas verdades. Yo quisiera, ah; y con cuánta vehemencia lo deseo; yo quisiera que mi amigo D. D. derramara su corazón en mis manos, me manifestase los íntimos sentimientos de su alma, y yo entonces, o me felicitaría de nuestra hermandad, o trabajaría por acercar a mi al mejor de mis amigos, a quien tanto amo».

No sabe uno que admirar más en esta carta, la ternura de un corazón ardiente en el fuego de la caridad o el espíritu sacerdotal y apostólico que respira toda ella.

Su desprendimiento de las riquezas, de los honores y distinciones, fué extraordinario. El caso ya citado del Duque de Veragua lo aduce D. José de la Luz para probar su espíritu cristiano de pobreza y humildad. Oigamos al gran Maestro:

«Cruza los mares la fama del panegirista de Colón, llega a los oídos del vástago representativo del Almirante, el Sr. Duque de Veragua, quien penetrado de gratitud quiere recompensar el mérito. Escribe a Caballero que pida la colocación que le acomode en el orden de su carrera. Caballero rehusa un cargo, pero no rehusa haciendo alarde de su desprendimiento, sino pretextando su delicada salud, porque en realidad él no quiere más empleo que su cátedra, ni mas casa que su colegio. Todavía, al cabo de 14 años, cuando los sinsabores y desengaños de la vida podían inspirar al hombre un deseo de mejorar su fortuna, para hacerse más independiente, todavía vuelve a instarle el Duque de Veragua, y vuelve a obtener la misma respuesta de este nuevo Catón. Pocos son los árboles que dan tales frutos, aún en terrenos más privilegiados del nuestro. Por mi parte confieso francamente que Caballero resistiendo las instancias del representante de Colón, me parece más grande, que Caballero haciendo la apoteosis del ilustre Descubridor». aHsta aquí Don José de la Luz.

En efecto sus virtudes fueron excepcionales, su caridad con los pobres inmensa. «Los pobres que vengan todos a escucharme los que no lo son, dice su panegirista, para que aprendan a remediar que otros lo sean. Después de haber dado todo lo suyo a los pobres, y lo dió en términos que nada le quedó se constituyó en el mendicante de los necesitados: para ello desplegaba todos sus recursos, se hacía valer de toda sus relaciones: argüía, instaba, suplicaba, rogaba, y hasta se hacía molesto aquel hombre que era todo discreción y mesura. Su curiosidad misma se convertía en eficaz instrumento le hacía atisbar, y aprovechar topara el socorro de los pobres: ella das las coyunturas de hacer el bien».

Este fué, lectores, el gran hombre, el ilustre cubano, el sabio esclarecido, el insigne pedagogo, el profundo filósofo, el santo sacerdote y el cristiano bondadoso y caritativo, cuyo centenario estamos conmemorando en estos días.

Herido por el dolor, por la enfermedad, por la pérdida de sus seres queridos, y aún por la envidia la persecución y la calumnia, el P. Doctor Caballero se mantuvo siempre firme, unido invariablemente a la cruz de Jesucristo, y el día 6 de Abril de 1835 en el mismo Seminario en el cual había vivido este valle de lágrimas para volar a las regiones de la inmortalidad, a los 73 años de edad, leno de virtudes y méritos.

Dr. Juan Florencia García C. M.

COTIZACIONES DE AZUCARES

(APRECIACION DEL MERCADO POR LUIS MENDOZA Y COMPAÑIA)
HABANA, mayo 9 de 1935.—3 p. m.

AZUCAR CENTRIFUGA.	Anterior	Hoy
Costo y flete, N. Y.	2.44	2.50
Cuota Americana libre «LAB»	2.30	2.35
Cuota Americana, Retención «LAB»	2.03	2.07
Cuota otros Países «LAB»	0.93	0.94
Consumo local «LAB»	1.16	1.17
Cuatro cuotas, «LAB»	1.77	1.80
Tres cuotas de embarque «LAB»	1.81	1.85

Crónica Católica

ACTOS CATOLICOS PARA MAÑANA

EN LA IGLESIA DE LA MERCED
A las ocho de la mañana, misa de Comunión general para los congregantes de Nuestra Señora de Lourdes Después de la misa plática.
A las nueve de la mañana misa solemne. Después de la misa exposición ejercicio, bendición y reserva. A continuación la junta mensual.
A las cinco y media de la tarde, ejercicio de las flores en honor a la siempre Virgen María.

EN LA IGLESIA DE REINA
A las ocho de la mañana misa, Comunión y plática para las Hijas de María. A las cinco de la tarde ejercicio del mes de las flores con plática.

EN LA IGLESIA DE LA CARIDAD.
El Jubileo Circular en la iglesia de la Caridad.
La misa del Sacramento a las 8 y media. A continuación, la exposición de S. D. M. A las cinco de la tarde los ejercicios de la reserva.

EN SAN FRANCISCO
A las siete y media de la mañana, misa cantada y ejercicio del Triduo, en honor del Patrocinio de San José A las cinco y media de la tarde. Corona franciscanas, ejercicios del triduo, sermón y salve solemne.

EN LA IGLESIA DEL CARMEN.
A las seis de la mañana misa cantada a Nuestra Señora del Carmen.
A las siete y media de la mañana, Misa de Comunión general armonizada con cánticos. A las cinco y media de la tarde, exposición, Santo Rosario ejercicio del triduo en honor de San José plática en honor de San José, plática, bendición, reserva y salve solemne.

MISIONES EN INGLES.
En la Parroqpia de San Agustín, en Reparto Almendares a las ocho de la noche, misiones, para las Colonias inglesas y americanas por el M. R. P. Lorenzo M. Spirali, O. S. A.

MES DE MARIA
En todos los templos ejercicios del mes de María con Salve cantada.

R. P. EVELIO DIAZ Y CIA
El sábado 11 del actual celebra sus días, el Reverendo P. Evelio Díaz y Cía, Teniente Cura de la Parroquia de Fonserrate en la que especialmente ejerce sus actividades siendo un valioso colaborador del celoso Párroco monseñor Méndez.
Es orador sagrado de vastísima cultura y elocuente palabra.
Con tan plausible motivo, la Asociación del Catecismo y la de San Antonio que él dirige, le ofrecerán a las ocho de la mañana, misa de Comunión, como homenaje en sus días.

PRIMERA COMUNION EN EL COLEGIO NUESTRA SEÑORA DE LAS MERCEDES
El sábado once a las ocho de la mañana en la iglesia de San Juan de Letrán tendrá lugar la primera Comunión del Colegio Nuestra Señora de las Mercedes, oficiando el Director Espiritual del Colegio, R. P. Basilio Jiménez.
Invita la Directora Miss Abigail y Profesoras.

San Roberto, el Patrono de los Catecismos

San Roberto Belarmino, esplendor de las letras, honor del Colegio Cardenalicio, gloria fulgidísima de la Iglesia Católica, Patrono universal con San Carlos Borróme, de la Archicofradía de la Doctrina Cristiana y de todas las obras de instrucción religiosa; es también con el mismo San Borromeo y con San Pedro Canisio, Patrono principal de la obra de los Catecismos de la Habana y de Pinar del Río.

El día trece del corriente es el señalado por la iglesia para solemnizar su memoria.

La Organización Catequista de ambas Diócesis se une en espíritu a la de todo el orbe Católico, para rendir homenaje al santo jesuíta, a su insigne Patrono. ..

El gran apologista del siglo XVI, el trabajador incansable en las Congregaciones Romanas, el hombre de más ciencia que en su tiempo tenía la iglesia, en frase de Clemente VIII, fué un Catequista modelo.

Pío XI, en el Breve que le declara Doctor de la Iglesia, después de una enumeración laudatoiia de las obras del Santo, y de recordar que sus contemporáneos le llamaban varón eximio, teólogo insigne, valiente defensor de la fe, martillo de los herejes.. añade: «Ni se ha de pasar en silencio aquel Catecismo aprobado por el fallo de muchísimos obispos y doctores de la iglesia.

Apareció el Catecismo pequeño de Belarmino en 1597 y al año siguien te publicó el Mayor. Llenó por completo las aspiraciones de Clemente VIII y en el mismo año se ponía como Catecismo único en los Estados pontificios y se recordaba a todos los obispos del orbe.

Con rapidez extraordinaria se propagó por todos los países, se hicieron de él innumerables ediciones y se tradujo a más de sesenta idiomas. En Milán se erigió una capilla especial, reservada a la enseñanza de la Doctrina de Belarmino. Está escrito en forma dialogada, en tono sensible, que deja adivinar el carácter amable del autor.

El mismo Pontífice Pío XI al declarar al Santo Doctor Patrono Universal de la archicofradía de la Doctrina Cristiana, dice :El Santo Maestro de las Controversias, aparte de las obras sapientísimas por las cuales brilla en la Iglesia de Dios, compuso el «Aureo Catecismo», que recomendado por el Romano Pontífice y por el uso de casi tres siglos puede considerarse como «Modelo».

San Roberto Belarmino, talento a la vez teórico y práctico, comprendió muy bien que la catequesis aunque es la última en la jerarquía del magisterio eclesiástico, es la de mayor universalidad y eficacia, y que la teología sólo entonces tiene un valor de vida cristiana, cuando se convierte en «Catecismo. »

De ahí que a semejanza de los distinguidos pedagogos no solo expuso en sus Catecismos la verdad católica, para uso del pueblo y principalmente de la niñez, sino que él mismo descendió de la cumbre de las Controversias para ponerse en contacto con los sencillos e instruirles en la Doctrina cristiana.

Toda su vida fué catequista; pero subió de punto su celo y «actuación catequística» en su pontificado de Capna,

Nombrado arzobispo de aquella Metrópoli en 1602, desempeñó los múltiples ministerios del episcopado como verdadero sucesor de los apóstoles; pero el predilecto de sus afanes fué la Catequesis; ¡La llevaba muy honda en el alma y la amaba como a la niña de sus ojos¡

Su celo catequístico se inflamaba y como olvidándose de la grandesa de su ingenio tenía sus complacencias en medio de los pequeños.

Atónito queda el observador ante la excelsa figura de este hombre extraordinario, tan grande como humilde y no sabe qué admirar más: si al profesor del Colegio Romano desenvolviendo magistralmente el profundo programa de las «Controversias, o al Arzobispo de Capna, dialogando en los niños sobre los rudimentos de la fe. Los reunnía en la Catedral, les explicaba la doctrina y daba premio a los que respondían mejor.

Iba, otras veces, a las parroquias y hacía las explicaciones con tal sencillez y afecto paternal q. cautivaba a los niños y conmovía a los mayores.

Honor al santo y sabio Cardenal! Honor al santo Catequista!

HOY HARA SU ULTIMA TRANSMISION LA HORA MISIONAL.

..Cumplida la misión que trajo al nacer, la «Hora Misional» cual era la de recordar al pueblo católico de la Habana la obligación que tenía de acudir al llamamiento del Prelado, aportando su óbolo en la colecta de la obra de las Misiones Parroquiales celebrada el pasado domingo, se despedirá del público invisible de la Habana esta tarde de tres a cuatro desde la CMW. La Voz de las Antillas

Para su transmisión de despedida la Hora Misional ha preparado un buen programa en el cual incluye al eminente barítono Rvdo P. Ignacio Maestrojuán, el cual cantará, acompañado al piano por el Profesor señor Carlos Fernández Vilá; Aritzari, zortziko de Zabalza, Plegaria Barcarola, de Fernández Vilá; Recuerdos de mi tierra, jota «Navarra» zortziko de J. Vallejos y la Rondalla Aragonesa de Alvarez. Algunas ejecuciones al piano del Profesor señor Fernández Vilá completarán este programa musical. ..

En la parte hablada se darán noticias de la Colecta Misional, sin que falten los sabrosos diálogos de Don Pancho y Macuto, y algunas recitaciones por el irector de la Hora, señor Arturo Liendo.

Sintonice esta tarde de tres a cuatro la Hora Misional en su última audición.

M.E.C.D. 2016

LOS MERCADOS EUROPEOS DE ORO, PLATA Y GRANOS

LONDRES, mayo 9. (Por el hilo directo de Luis Mendoza y Cía.)—El oro en barras se cotizó hoy a 143 chelines 8 peniques, contra 144 chelines 1|2 penique.

El dólar (cable) abrió hoy a $.84 3|4.

No ha variado el tipo de descuento del Banco de Inglaterra.

La Bolsa de Londres abrió inactiva y a precios sostenidos.

F. Woolworth Ltd. declaró un dividendo interino de 1 chelín y 6 peniques sobre las acciones comunes.

Han sido adquiridas por cuenta ignorada las 342,000 libras esterlinas en oro en barras que había disponibles en el mercado libre de Londres.

La plata estuvo desanimada e inactiva.

PARIS, mayo 9.—El dólar abrió a 15.17 francos o sea a $0.06592. La libra esterlina abrió a 73.50 francos.

LIVERPOOL, mayo 9.—El trigo debió abrir de 1|8 más bajo a 1 punto más alto y abrió de 1|8 más bajo a 3|8 más alto. A las 12:45 p.m. estaba de 3|8 más bajo a 3|8 más alto.

GANANCIAS Y PERDIDAS DE LAS EMPRESAS AMERICANAS

Norther Pipe Lines declaró su dividendo semestral ordinario de 25c.

Hazeltine Corporation declaró su dividendo trimestral de 25c.

Postal Telegraph and Cable Corporation y compañías asociadas, en estado correspondiente a 1934, acusa al 31 de Diciembre un activo de 8.858,000 pesos incluyendo 3.696,500 pesos en efectivo y un pasivo corriente de 5.755,300 pesos, en comparación con u nactivo de 9.108,985 pesos en efectivo por valor de 3.441,700 pesos y un pasivo de 6.010,750 al 31 de diciembre de 1933. El Presidente Gibbs indica que la compañía no ha podido ganar plenamente sus gastos fijos en estos últimos cuatro años. Manifiesta que en ese periodo el pago de intereses se ha hecho mediante la liquidación de partidas del activo y anticipos obtenidos de la International Tel. and Tel.

PROFESIONALES

p-1 DRES. EN MEDICINA

DR. FRANCISCO J. DE VELASCO

Corazón, Pulmones, Estómago, Intestinos.

DR. RUBEN DE VELASCO
Corazón, Pulmones, Enfermedades de los niños. Consultas, de 1 a 3, días laborables. Horas especiales, previo aviso. Salul 34. A-5418. P-1

DR. A. VENERO

Vías urinarias, Impotencia, Sífilis. Curación rápida. Cuota semanal. Diatermia, Azoterapia, etc., etc. Consulsultas de 10 a 12 a.m. y de 4 a 6. m., San Miguel número 55, esquina a San Nicolás. Telf. A-9380 P-1

DR. ALBERTO S. DE BUSTAMANTE

Especialista en partos y enfermedades de señoras. Consultas: Lunes y viernes, de 2 a 4, en la Clínica Bustamante Núñez. Telf. F-3890. Domicilio: 15 entre J. y K., Vedado. Telf. F-1862. P-1

ENFERMEDADES DE SEÑORAS

DR. MILLA SOLSONA, Servicio de Enfermeras Tratamiento de las enfermedades del aparato Genital de la Mujer. Insuficiencia. Disfunción Ovárica, Impotencia, Esterilidad Neurastenia Sexual, etc. Consultas de 2 a 4 Obispo y Habana. Sexto piso Teléfono M 7732 P.1

DR. OCTAVIO RIVERO

Asma, Tuberculosis y enfermedades pulmonares. Exasistente del Servicio del Profesor Saye, (Barcelona). Jefe Clínico del Dispensario Antituberculoso Mounicipal. Consultas diarias, Campanario 43. Consultas de 5 a 7. Telf. A-5848. P-1

GABINETE UROLOGICO ALEMAN VIAS URINARIAS

Consultas gratis, de 7 a. m. a 7 m y 8 a 9, Jesús del Monte 135, bajos frente Quinta de Dependientes. Tratamientos modernos para curar la Gonorrea en pocos días. Garantía absoluta. Cura radical: Impotencia, Piel y Sífilis.

INSTITUTO «HIGIA»

Consultas gratis, de 8 a. m. a 8 p. m., Zanja 2, altos, entre Galiano y Rayo. M-6605. **Enfermedades Venéreas.** Tratamientos modernos. Garantizados. Curación de la Gonorrea, en pocos días. Precios módicos y facilidades. P-1

CONSULTESE POR CORREO GRATIS, no se desespere aunque se crea incurable, escriba claro los síntomas de su enfermedad. Estómago, Pulmones, Sangre, enfermedades nerviosas, impotencia. Doctor Fernández, O. Reilly 30. P-1

DR MANUEL BETANCOURT

Vías Urinarias. Venéreo. Asistente 4 años de los Profesores Marión, Heitz, Boyer, de París Consultas de 3 a 5. San Lázaro 173, primer piso. Teléfono M.6347 P.1

DR. ANTONIO PITA

MEDICINA GENERAL Y ENFERMEDADES NERVIOSAS Y ENDOCRINAS

Contando con el mejor Instituto de Fisioterapia de Cuba. Tratamiento efectivo de la neurastenia, impotencia, Enfermedades crónicas y glandulares. Nuevo método de estimulación del simpático. Consultas de 2 a 4 p. m. $2.00. No visita ni da consultas por Correo. Consulta a hora especial $10.00. **San Lázaro 45, entre Prado e Industria.**

DR RAFAEL CORRONS

Enfermedades nerviosas y mentales. Clínica «Baralt», Aguilera 16, Reparto Batista, frente al Club Ferroviario, martes, jueves y sábados. De 3 a 5 p. m. Telf X-1449.

PROFESIONALES

p-3 DENTISTAS

Dr. Armando Crucet

CIRUJANO DENTAL Y ORAL De la Facultad de Pensylvania, del Garetson Hospital of Oral Surgery y ex Profesor de la Moffitt Dental Porcelain School de Philadelphia. TRATAMIENTO DE LA PIORREA ALVEOLAR y de las sinucitis crónicas del maxilar. Obturaciones y dentaduras de porcelana. Anestesia por el gas Paseo número 17, entre Calzada y Línea. Vedado. Teléfono F-5153 P-1

DRA. AMPARO SOBRAL DE LEDON

HABANA 89, ALTOS, ENTRE LAMPARILLA Y AMARGURA
Gabinete electro dental, para señoras, caballeros y niños. Turnos diarios, desde las 8 a. m., hasta las 9 p. m. Trabajos garantizados, pagaderos en plazos cómodos, semanalmente. P-3

DR. J. HERNANDEZ CALZADILLA, Dentista. Hago toda clase de trabajos dentales. Arreglo puentes y planchas rotas. Consultas, hasta las 10 p. m., Reina 76. Telf A-7537.

DR. JOSE M. GATELL

CIRUGIA DENTAL
Precios: una extracción, sin dolor: $1.00. Limpieza: $1.00. Empastes: desde $1.00. Corona, oro 22 kilates: $4.00. Dentaduras: $10.00. Demás trabajos, a precios económicos. Facilidades de pagos. Consultas: de 8 a 8. Habana 98, entre Obispo y Obrapía.

p-6 VETERINARIOS

RABIA. LE VACUNO SU PERRO EN su casa, estrego chapa y Certificado legalizado por Sanidad. Todo $2.00 Doctor Alfredo del Campo, Teléfono U-4041. P-1

DR. JAIFARO. CONSULTORIO-GABINETE. Gervasio No. 5. Teléfono U-2190. Servicio todo el día. Vacuna contra la rabia, aplicación. Certificado, chapa, legalización y servicio a domiciilio, $2.00. Vet.

p-7 ABOGADOS Y NOTARIOS

DR. IGNACIO MORALES

ABOGADO
Cuba 76, esquina a Obrapía. A-2858, Habana. Paseo número 17, F-5153, Vedado. Asuntos Civiles, Divorcios, Administración de Bienes, Marcas y Patentes.

CANCELO ANTECEDENTES PENALES por módico precio. Procurador Onofre Vidal Lazaga. Calle 21 No. 449, Vedado. P-6

DR. LORETO SERAPION, TRAMITA rápidamente divorcios, retiros, marcas, patentes, herencias, administración de bien es. Llame. Escriba Benito Anido 50. Teléfono XO-1305, Regla, Habana. P-6

Dr. ISIDORO CORZO

ABOGADO
Especialidad: DIVORCIOS. CALLE 9 número 25, entre H e I. Telf. F.5086. Vedado

RAFAEL LOPEZ SOSA

PROCURADOR
Habana número 116 Teléfono: A-8017. Asuntos Judiciales, Jubilaciones y Pensiones de todas clases. Divorcios, a plazos cómodos. Aunque no tenga dinero, véame.

ALQUILERES

a-1 HABANA

GALIANO 17, ALTOS, FRENTE A Lagunas. Sala, comedor, 4 cuartos, baño y servicio de criados. Verse de 3 a 5 U-1428. A-1

SE ALQUILAN LOS BAJOS DE LA casa Crespo esquina a Refugio, tiene sala, saleta y cuatro cuartos. La llave en la misma, para informar teléfono F-1746. A-1

SE ALQUILA EL 2o. PISO DE LAGUNAS 69. Sala, recibidor, 2 cuartos, baño completo, comedor y cocina. Informan y la llave en la misma. A-1

VIRTUDES 150, ALTOS ENTRE Marqués González y Oquendo, $30, sala, gabinete, comedor, tres cuartos, baño completo. La llave en los bajos e informan en el F-4172 después de las nueve de la mañana. A-1

MODERNA CASA ESCOBAR 181, entre Sitios y Peñalver. Sala, comedor, dos habitaciones, baño intercalado, $21, dos meses fondo. En la misma 10 a 3. A-8969. A-1

MALECON 27-A., PRIMER PISO, TERRAZA, sala, recibidor, cuatro habitaciones, lujoso baño, comedor al fondo, cuarto y servicio criados. Informan en los bajos. A-1

HABANA 16, ALTOS, SALA, SALETA, 3 habitaciones, baño, cocina. Agua abundante, por motor, cerca de todas las Oficinas. Calzada 149, entre 16 y 18. I-3644. A-1

ALQUILO PRECIOSOS ALTOS, JOVELLAR, esquina a Hospital, cuatro cuartos, sala, recibidor, comedor, baño de loza intercalado, cocina de gas, cuarto y servicio criados. Informan, en la Bodega. A-1

MODERNISIMOS ALTOS, FRESQUISIMOS, con linda vista al mar, Aramburo 17, entre San Lázaro y Jovellar, sala, comedor, 2 cuartos, hall, lujoso baño intercalado y servicio criados. Alquiler: 30 pesos. Dueño: F-2760. A-1

SAN RAFAEL 152-N., ENTRE MARQUÉS González y Oquendo, tercer piso, sala, saleta, cuatro cuartos, baño intercalado, comedor al fondo, servicio criados. Llaves en el segundo piso. Informan: F-4182. A-1

ALQUILO

En San Rafael 297, entre Mazón y Ronda, Loma de La Universidad, el lugar más fresco de La Habana: Apartamentos de dos, tres, cuatro y cinco cuartos. Precios, muy bajos. La llave, enfrente. A-1

Lea AVANCE todas las tardes. Dirigido por José I. Rivero

ALQUILERES

a-1 HABANA

MONTORO Y LUGAREÑO ENSANCHE Habana. Alquilo altos esquina Fraile. Terraza, sala, recibidor, hall, 3 cuartos, comedor, baño completo, cocina, cuarto y servicio de criados, 40 pesos, informes bajos. A-1

ANIMAS 150, ENTRE ESCOBAR

y Gervasio, quinto piso, con sala, recibidor, tres habitaciones, cuarto de baño completo, comedor, pnatry y cocina. Hay elevador. Próxima a Colegios La Inmaculada y Corominas. Llave en la misma e informan: Amargura 23. Telfs. M-6920 y M-6929. Agua en abundancia. A-1

TROCADERO 67, SE ALQUILAN LOS altos con sala, comedor, baño y tres cuartos, en $25.00. J. Balcells y Ca. San Ignacio 33. A-1

SE ALQUILA BERNAZA No.50 ENTRE Teniente Rey y Muralla, 2o. piso, con sala, saleta, 4 cuartos, comedor, cuarto criados, cocina gas, carbón, para más informes en la misma.

MODERNOS BAJOS, RAYO No. 66 cerca Reina, sala, comedor, 3 amplias habitaciones, cocina, baño completo. Bajos Monte 68, propios para comercio o almacén tabaco. Informes en las mismas.

CONCORDIA 145, PRIMER PISO, entre Belascoaín y Lucena, sala, tres habitaciones, baño intercalado, comedor, cuarto y servicio criados. Informes: A-6128.

PROXIMO A REINA, SE ALQUILA primer piso, San Nicolás 160, propio para matrimonio, sala, saleta, dos habitaciones, magnífico baño: 25 pesos. Dos meses en fondo. Informan, bajos. A-1

SAN RAFAEL 153, PLANTA BAJA, sala, saleta, tres habitaciones, baño, cocina. Informan: Monte 103, «La Democracia». Telf. A-4917. A-1

ESTRELLA 143, BAJOS, ENTRE Lealtad y Escobar. Sala, comedor, cuatro cuartos, baño intercalado, cocina, cuarto servicios criados. Llaves e informes de 8 a 12 y de 2 a 6 A-1

SAN JOSE 38, ALTOS, ENTRE MANRIQUE y San Nicolás, sala, comedor, 3 cuartos, cocina, baño. Informan The Trust Co. of Cuba. Obispo 53, teléfono M-6917. A-1

ALQUILO HERMOSO PISO PROPIO matrimonio de gusto, en moderno edificio Condesa 46 A, esquina Lealtad, sala, comedor, dos habitaciones, baño intercalado, cocina gas, fresquísimo, llave Le chería. Informan: Maloja 87, bajos. A-1

SE ALQUILAN LOS MODERNOS Y frescos altos de San Joaquín 22, esquina a Velázquez, a una cuadra de Monte con sala, comedor, tres cuartos, baño intercalado y cocina de gas. A-1

¡BUSCA CASA?
LLAME AL
M.6747
SEGURAMENTE ALLI ENCONTRARA LA QUE Vd NECESITA
O VAYA A
MORRO Y GENIOS
EDIFICIO "GOMEZ"
ALLI LE INFORMARAN

SE ALQUILA LOMA UNIVERSIDAD San José No. 226 frente parque Varona, altos, sala, dos, cuartos, baño lujoso, cocina, Informes M-2863 y F-2124. A-1

SE ALQUILA, PARA INDUSTRIA O negocio comercial, la casa Jesús Peregrino número 45, con altos al frente. Llave, en el 36. Informes: Salud 21. M-4712. A-1

ALQUILO: SAN MIGUEL 179-F., PISO segundo, entre Marqués González y Oquendo, sala, saleta, tres cuartos, baño intercalado, cocina, cuartos y servicio criados: 22 pesos. Dos meses en fondo. Aguilera: A-6174 y U-6509. A-1

CALLE OQUENDO No. 93, ENTRE Desagüeu y Peñalver, se alquila casa sala, 3 cuartos, comedor, cocina, baño, $20. F-1183. A-1

MODERNOS BAJOS, A $10.00

Alquilo, Calle Justicia esquina a Arango, una cuadra tranvías Calzada Concha. Otros, mayores, con 3 y 4 cuartos: $14.00 y $17.00. Llaves, Bodega.

a-2 VEDADO

VEDADO: D NUMERO 223-B., CASI esquina a 23. Alquilo casa moderna, sala, saleta, 5 habitaciones, espléndido baño completo intercalado, comedor, cuarto y servicio criados. Informes: A-3490. A-2

CALLE A No. 256, ESQUINA 27, Vedado, se alquilan los bajos del chalet madera con pisos mosaicos y los altos con 4 habitaciones y demás comodidades. Llaves enfrente. A-2

SE ALQUILA EL SEGUNDO PISO, de Concepción de La Valla número 28, esquina a Lealtad, a una cuadra de Belascoaín, de sala, recibidor, comedor, 3 grandes cuartos, baño intercalado, cocina gas y carbón. Muy ventilada. Informan en la misma, de 8 a 11 y de 2 a 6. Telf. I-6183. A-1

CALLE 4 N . 244 ENTRE 27 Y 27, se alquilan los altos, 4 habitaciones, baño, cuarto y servicios de criados. Acera de la brisa. Informan en los bajos. A-2

ALQUILO CASA AMUEBLADA, MUY fresca. Calle Quinta, cerca Baños de Mar. Informes: Telf. F-4697. A-2

CALLE 21, No. 45, ALTOS, ENTRE J e I, sala, 3 habitaciones, baño intercalado, comedor y cocina. The Trust Co. of Cuba, Obispo 53, teléfono M-6917. A-2

ALQUILERES

a-2 VEDADO

27 Y B, (VEDADO)

Piso amueblado sala, saleta, terraza, balcón, tres cuartos, comedor, baño intercalado, garage, pintada de aceite y decorada, todos los cuartos a la brisa. Informan A-2418. A-2

25 No. 4, ENTRE L Y M. SALA, RECIBIDOR, 5 cuartos, comedor, 2 baños, garage, cocina, cuartos y servicios de criados, la llave en el No 6 Informan Teléfono F-3122. A-2

VEDADO: CALLE 18 NUMERO 10, entre 13 y 15. Alquilo planta baja, sala, 4 habitaciones, comedor, hall, 2 baños completos, cuarto y servicio de criados, jardín al fondo y garage. Verla de 9 a 11 y de 2 a 5 Informes: A-3490. A-2

LOMA DE LA UNIVERSIDAD: LUJOSOS altos, 27 número 78, entre L. y M., con 6 habitaciones y demás comodidades. Informan, en los bajos. Telf. F-2447. A-2

F. ESQUINA A 21, ALTOS NUEVOS, decorados, 3 habitaciones, baños espléndidos. Muy frescos. Precio muy módico. Informes: Telfs. A-1051 y F-4407 y en Bodega de la esquina. A-2

SE ALQUILA, 21 Y 4, ALTOS, CON sala, recibidor, tres habitaciones, cuarto y servicio de criados. Informes: F-6095. A-2

SE ALQUILA EL FRESCO CHALET 29 No. 37, entre E y F, informan: F-1054, la llave en el 39. A-2

a-3 CERRO Y PALATINO

REPARTO PALATINO: ALQUILO una casita moderna, Calle Fomento número 31, con sala, comedor, dos cuartos, patio y servicios completos. Precio: 15 pesos. Garantía: dos meses en fondo. La llave, Calle Segunda número 16, en el mismo Reparto. A-3

a-4 MARIANAO Y SUS REPTOS.

AMPLIACION DE ALMENDARES: Se alquila lujosa casa, en Avenida Segunda, entre 11 y 12, con cuatro habitaciones, baño intercalado, jardín, garage, etc. Pintada de aceite. Informes: Calle 19, entre 14 y 16, altos de la Botica, Vedado. Sra. García. A-4

UNA SALA, PROPIA PARA PROFESIONAL, se cede en casa particular. También, una habitación. O-Reilly 116, altos de «La Gafita de Oro». A-4

CALLE 30, ENTRE QUINTA Y SEPTIMA, Reparto Miramar, cuatro cuartos, dos cuartos criados, pantry, garage, etc. Cómodas comunicaciones. Llave, misma: 45 pesos. Informes: Sardiña. M-7245. A-4

CHALET AMPLIACION ALMENDARES Avenida 4a entre 10 y 11, $25.00. Closets, 3 habitaciones, cuarto criados, garage matrimonio americano o cubano, sin niños ni animales. Informes: calle 10 No. 199, altos, apartamento 2, Vedado. A-14

CASITA SIETE PESOS SIN LUZ, dos meses fondo. Dos habitaciones grandes, cocina, servicios, patio. Calle 3 No 65, entre 16 y 18, Reparto Almendares. FO-3394.

a-5 J. del Monte y la Víbora

ALQUILO $30 CASA MODERNA CALLE Mangos 1A entre Delicias y San Luís, sala, saleta, 4 habitaciones, comedor al fondo, baño completo, cuarto y servicios criados, despensa llave en Princesa 10, teléfono I-6570. A-5

CORREA 21, JARDIN, PORTAL, SALA, saleta, 4 cuartos, baño completo, cocina de gas, patio y traspatio, servicio y cuarto de criados, comedor al fondo. $30.00. La llave en la carnicería. A-5

SE ALQUILA MODERNA CASA, DE dos plantas, cinco habitaciones altas, dos baños completos, habitación y servicio de criados, parque y árboles frutales. Para verla e informes, todos los días, de 2 a 4, de la tarde. Encarnación 4, entre San Indalecio y San Benigno, Jesús del Monte. A-5

LOMA DE CHAPLE. SE ALQUILA en la calle Luz No. 9 un bonito chalet, próximo a desocuparse, se informa en el mismo. A-5

ALQUILO, SANTA CATALINA 79, entre San Anastasio y San Lázaro, sala, saleta, tres cuartos, baño intercalado, comedor, patio, traspatio con frutales. Informes: Telf. F-5105. Llaves, allí. A-5

SE ALQUILA: ARMAS No. 123, ENTRE San Francisco y Milagros, casa compuesta de sala, comedor, 2 habitaciones, baño intercalado, cocina etc. Informes: Ramón G. Fernández, teléfono U-4157. A-5

SE ALQUILA MODERNA CASA, ventilada, 2 cuadras Calzada Víbora, lugar alto y saludable: Portal, sala, 4 cuartos, comedor, cocina, baño y baño criado, patio, traspatio y garage. Avelino, Lagueruela y Carlos Manuel, bodega. A-5

VIBORA: PARA CORTA FAMILIA, alquilo casita, muy barata. Lugar alto. Tercera número 48, entre Genaro Sánchez y Línea. A-5

SAN ANASTASIO N. 24. ENTRE MILAGROS y Santa Catalina, portal, sala, comedor, cuatro cuartos, cocina y baño. Informes: F-5872 y F-6072. A-5

SE ALQUILA LA HERMOSA CASA Pamplona 7, entre Delicias y Luyanó, se compone de zaguán, sala, saleta, cuatro habitaciones, comedor, lujoso baño, cuarto y servicio de criados, un espléndido patio. Alquiler: 40 pesos. Informan en la misma. A-5

REPARTO MENDOZA ALQUILO. Hermosa casa, Figueroa 11, esquina a Milagros, media cuadra tranvía, cine y parque, cuatro cuartos, dos de criados y garage. Precio situación. Informan en la misma. A-5

SE ALQUILA AVENIDA DE ACOSTA 16, entre 1a y 2a, garage, sala, 4 cuartos, grandes y uno chico, comedor, hall, baño, pantry, cocina, cuarto y servicio de criados, Informan en la misma. A-5

ALQUILERES

a-5 J. del Monte y la Víbora

VISTA A DOS CALLES. ¡ALEGRE! ¡Lindísimo! Recién construído, verdadero Sanatorio. Fresquísimo segundo piso, puertas de cristales; sala, 3 ventanas; saleta, columnas escayola; comedor corrido, al fondo; baño completo, intercalado; cocina, grande; cuartico y servicio, criados; 3 habitaciones: $30.00, a cuadra y media de Carlos III, Arbol Seco 6. A-5

SE ALQUILAN HERMOSOS BAJOS, moderna construcción propios para familia de gusto, con muchas comodidades, calle de Armas No. 65, entre la Avenida de Acosta y San Mariano, Reparto Lawton, Víbora, llave e informes en los altos. A-5

SANTOS SUAREZ y MENDOZA

SANTOS SUAREZ, GENERAL LACRET esquina Pasaje Oeste: $15.00 y $20.00, sala, comedor, recibidor, dos y cuatro cuartos ,baño intercalado, cocina carbón y calentador. Informan, Bodega. A-6

SANTOS SUAREZ. SE ALQUILAN terminadas pintar, las casas Estra Palma 225 y 227 dos cuadras de los carros, con portal, sala, tres cuartos, baño intercalado, comedor, cocina al fondo, abundancia de agua. Informan A-9040. A-6

a-7 LUYANO

EN VILLANUEVA ENTRE RODRIGUEZ y Municipio, se alquila casa moderna, altos, de sala, tres cuartos, cocina y baño. Informan al lado. A-7

a-8 LAWTON Y BATISTA

ALQUILO $12.00 CALLE FONT A, casi esquina, Véale, reparto Batista, portal, sala, saleta, dos habitaciones, baño lindísimo. La enseño de 12 a 4. Neptuno 208, U-1902, dueño.

a-10 Los Pinos y Naranjito

PROXIMA A DESOCUPARSE CASA moderna toda a la brisa. Jardín, portal, sala, 2 cuartos, $12.00. Betancourt y Apóstol, casa letra C. Los Pinos. Informa al lado el Sr. Puente, F-2225. A-10

a-13 ALQUILERES VARIOS

PLAYA GUANABO. ALQUILO DEPARTAMENTO con muebles, agua, luz, casa familia, usted desea pasar 15 días vacaciones, vea Herrera, I-3956, San Julio 70, Santos Suárez. A-13

ESPACIOSA MODERNA CASA QUINTA a una cuadra de Sans Souci, en la carretera de Jaimanitas. Tres lujosos baños, garage tres máquinas. Ochenta pesos mensuales, contrato un año. Informan: La Metropolitana departamento 240. Teléfono A-5552. A-13

A LA SALIDA DE ARROYO ARENAS se alquila 1 a Quinta de recreo Villa Esperanza. También se vende. Teléfono F-6729 5a esquina a F, Vedado. A-13

ALQUILO OMNIBUS, PARA LAS distintas Playas de La Habana, a familias. Absoluta moral. Instituto «América Arias». Telfs. I-4712 y F-2914. A-13

b-1 NAVES Y LOCALES

SE ALQUILA UNA ESQUINA, CON todos los enseres de bodega. Solamente necesita mercancía. Mucho barrio. Alquiler barato con una accesoria para familia en San Julio y Oeste de Línea, Santos Suárez. Informa su dueño: Chacón y Aguiar. Teléfono M-4846. B-1

ALQUILO AMPLIO LOCAL MUY claro, propio para comercio u oficinas, en Neptuno 251, entre Aramburo y Hospital. Alquiler rezonable. Informes Belascoaín 14. U-5158. U-5402. B-1

NAVES PARA INDUSTRIAS

Se alquilan de varios tamaños, algunas con chucho de Ferrocarril, situadas entre Carlos III, Infanta y Belascoaín. Informa La Vinatera, Arbol Seco y Peñalver. B-1

DRAGONES 23. NAVE CAPACIDAD 330 metros, nuevos, alquilo para almacén o desarrollar buen negocio con apertura Mercado Tacón, dista poco más de una cuadra. Informan en los altos. Teléfono I-5639. B-1

NEPTUNO 76, PROXIMO GALIANO alquilo barato hermoso local, cuatrocientos metros, entrepiso, amplias vidrieras, habitaciones dependencia. Gasto mínimo de instalación. Informan Empedrado 49, A-2021.

SE ALQUILA, A MEDIA CUADRA Infanta, nave de 800 metros, con cinco habitaciones, altas, Desagüe y Plasencia, propia para almacenes o industria. Precios de situación. Informes: U-1177. B-1

LOCALES
PARA
NEGOCIOS
CON CONTRATO
POR AÑOS
BUSCA?
TENEMOS EL QUE Vd NECESITA
M. 3166
O VAYA A
GENIOS Y MORRO

Para un buen establecimiento

Se alquilan baratos, los bajos de

O'REILLY 5

Frente a La Metropolitana. Informan: Telf. M-7911. Llaves, en el tercer piso.

ALQUILERES

b-1 NAVES Y LOCALES

ALMACEN 2 PLANTAS, 180 METROS cuadrados cada planta, piso y paredes concreto, entrada camiones. Montoro 24 esquina a Bruzón frente Quinta Molinos, Carlos III, $50.00 teléfonos M-3193 y M-2222. B-1

ALQUILO ESQUINA MODERNA PARA Bodega con 1 o 2 accesorias, tiene enseres, por lo que pueden pagar, tiene próximas varias casas de Vecindad, negocio seguro. Armas y Vista Alegre, Víbora. B-1

PARA ALMACEN DE CARBON SE alquila un local con dos puertas de entrada a una cuadra de los muelles de Tallapiedra, en Revillagigedo 126, informan en los altos. B-1

SE ALQUILA PARA ESTABLECIMIENTO chico, en lo mejor de Toyo, Diez de Octubre No. 257, la llave al lado, teléfono F-5432. B-1

SE ALQUILA UNA CARNICERIA, todo preparado. Extensa barriada. Informan en la misma. Cocos y Piñera. Cerro. B-1

ALMACEN U OFICINA SE ALQUILA la espacioso local, dos servicios, Cuba 110 entre Sol y Muralila. Llave e informes, altos. B-1

BELASCOAIN 6

Se alquila hermoso local de 400 metros de superficie. Informan «La Americana», Belascoaín 28. B-1

SE ALQUILA LOCAL DE ESQUINA propio para bodega, otro local de esquina grande especial para puesto de frutas, otro local de esquina especial para barbería, grande, barrio de mucho público, al lado de las fábricas de Crusellas y La Ambrosía, precio muy económico; para informes y trato vea a J. Busto, Zapotes 32, Santos Suárez. B.1

SE ALQUILA UN SALON DE 200 metros, con una elegante instalación eléctrica y cinco grandes vidrieras. Calle 25 y Marina. Para informes en la misma. B-1

LA SIERRA: SE ALQUILA, PRIMERA y Octava, amplio local para Bodega. Informan: F-4016. B-1

b-2 APARTAMENTOS

EDIFICIO «AGUIAR». INDUSTRIA 72½. Amplios apartamentos, 2 habitaciones y baño completo, luz, teléfono, agua caliente y ascensor día y noche. Sólo a personas de moralidad. B-2

SE ALQUILAN APARTAMENTOS modernos En San Miguel 96 A una cuadra de Galiano. Informan en la Tintorería B-2

CUBA 98, ESQUINA A MURALLA. Se alquila apartamento, compuesto de sala, recibidor, 3 cuartos, cuarto y servicio de criados, comedor al fondo y bonito patio. Informes: Fernández y Compañía. A-3192. Precio: 35 pesos. B-2

J ESQUINA 21, VEDADO. APARTAMENTO fresquísimo con preciosa vista. Sala, comedor, dos cuartos, hermoso baño completo, etc. También apartamento pequeño solo en azotea. Muy independiente B-2

AGUILA 157, ENTRE BARCELONA y Zanja. Apartamentos en el primero, segundo y tercero, con cuatro piezas, baño completo, doce departamentos, con dos habitaciones, baño y cocina. Todo moderno y muy claro. Informes: en la misma, bajos. B-2

MIAMI BEACH, FRENTE AL MAR, se alquilan apartamentos a $20 al mes, todos amueblados. Aurora Apts. Collins Avenue and 8 st. B-2

APARTAMENTOS MODERNOS, CON todo confort. Edificio de ocho pisos y sótano con garage. Muy frescos. Len-s Court. 6 esquina a 11, Vedado. B-2

EDIFICIO PARA OFICINAS

Oficios 18, esquina a Lamparilla. Orientado a la brisa y sombra con todos los requisitos modernos y 2 elevadores Otis. Bien servido. Situado prominentemente en la zona comercial, con fácil acceso por la Ave. del Puerto.

Precios razonables.

Edificio CASTELEIRO VIZOSO

«EDIFICIO ARCOS» SE ALQUILA un apartamento informa el conserje F entre 19 y 21, Vedado. B12

b-3 DEPARTAMENTOS

SE ALQUILA UN DEPARTAMENTO, de dos habitaciones, vista a la calle: 15 pesos; un zaguán amplio, para pequeña industria, en céntrica calle: $7.00. Consulado 104, altos. B-3

ALQUILO EN CASA PARTICULAR un espléndido departamento y una amplia habitación, con toda asistencia, lavabos de agua corriente, luz y teléfono; a matrimonio o señoras solas. Precio módico. Calzada de Jesús del Monte 369, altos, I-6415. B-3

DEPARTAMENTOS PARA FAMILIAS

En el Vedado, en el Edificio «Alaska», Calle 23 esquina a M. Se acaban de desocupar dos departamentos. Apresúrese si le interesan, pues se alquilan en seguida. Infórmese y no alquilará en otra parte. B-3

¿QUIERE VIVIR FRESCO? VAYA A Consulado 55 y hallará Departamentos y habitaciones, con agua corriente, que son un baño y unos baños que son un encanto. B-3

FRESCO APARTAMENTO, ESTILO español, rodeado de espacioso y bonito jardín: sala, habitación, cocina, baño: 11 pesos. A. entre 10 y 12, Almendares. Informes: F-3055. B-3

ALQUILERES

b-3 DEPARTAMENTOS

HABANA 55, ESQUINA EMPEDRADO. Alquilo a matrimonio y familias, sin niños, departamentos de dos habitaciones, lavabo agua, vista a la calle. También, habitaciones. Casa de orden. Buen aspecto. B-3

HABANA 85, ESQUINA A LAMPARILLA, para matrimonio o familia sin niños, departamentos, lavabo agua y vista a la calle. También: Accesoria de sala, cuarto y servicio. Casa de toda moralidad. Buen aspecto. B-3

b-4 HABITACIONES

A HOMBRE SOLO, SE ALQUILA una habitación amueblada, con lavabo y próxima al baño, Cuba 44, apartamento 5. B-4

SE ALQUILA UNA HABITACION, con vista a la calle, muy fresca, con toda asistencia o sin ella. Calle D No. 207 entre 21 y 23. B-4

HABITACIONES Y APARTAMENTOS muy frescos, con muebles o sin ellos. Balcón a la cale, agua fría y caliente a toda hora. Hay elevador. Galiano 22. B-4

MALECON 20. (ALTOS), HABITACIÓN exquisitamente amueblada, clara, ventilada, alquílase en casa de familia honorable, a dama o matrimonio honorable únicamente. Comida y servicios. Baño caliente. B-4

SE ALQUILA UNA HABITACION, amplia y ventilada, a matrimonio decente, sin niños. Se cambian referencias. Maloja 18, altos. Informes: M-7562. B-4

HABITACIONES: $4.50, OQUENDO

número 14, entre San Miguel y Neptuno, a hombres solos; Benjumeda esquina a Arbol Seco, altos Fonda, una habitación a hombres solos. Más informes: Maximino. Telf. I-3173. B-4

VEDADO: O. NUMERO 10, FRENTE al Maine. En magnífica residencia, se alquila hermosa habitación, lujoso baño privado, con o sin asistencia, otra, pequeña. Hay garage. Referencias mutuas. B-4

SE ALQUILA UNA O DOS HABITACIONES para hombres solos o matrimonio sin niños. Muy frescas Consulado y Trocadero. Altos del café, 2o. piso. B-4

PRADO 16, ALTOS, ALQUILO MAGNÍFICA habitación. Contigua al baño. Balcón a la calle. Precio equitativo. Solamente a caballeros. Tranquilidad. Fresco. (Toque el timbre en la reja) B-4

VIRTUDES No. 18, ALQUILO HERMOSA y fresca habitación con toda asistencia si desean. Extricta moralidad. También un compañero de cuarto y un zaguán propio para vidriera. B-4

SE ALQUILA UNA SALA GRANDE, para negocio, Estrella número 120, entre Angeles y Aguila. B-4

ELEGANTE RESIDENCIA FAMILIAR de Consulado 56 y 60, altos y cas de familiaa, de Consulado 92-A., altos, para personas decentes y estables. Habitaciones y apartamentos con balcón, teléfono, garage y comidas, etc. B-4

EN EDIFICIO MODERNO, 4 PLANTAS, Monte 485, habitaciones con baño en $8.00 y $10.00 mensuales. Informan en la botica. Teléfono M-4128. B-4

GRANDES, VENTILADAS, FRESCAS habitaciones, alquílanse toda asistencia. Baños fríos y calientes, buena comida, comodidad, economía. Línea 28, casi esquina J. Vedado. Teléfonos: F-6328 y F-6589.

EN MANRIQUE 78, CASA PARTICULAR, se alquila una hermosa habitación, con comida de toda confianza, a dos hombres o matrimonio sin niños. En la misma, un departamento, en la azotea, con cocina y baño, con o sin muebles. Hay teléfono. B-4

EN PRADO 88, CASI ESQUINA A Animas. Se alquila una habitación amplia, con desayuno y comida. Telf. M-2637. B-4

SE ALQUILAN DOS HABITACIONES con baño intercalado y con derecho a la cocina. Salud 39, primer piso, núm. 4 B-4

HABITACIONES Y APARTAMENTOS con balcón. Muy frescos. Galiano número 22, esquina a Animas. B-4

SE ALQUILAN BUENAS Y FRESCAS habitaciones, apropiadas para hombres solos. Baratas. O-Reilly 5. B-4

VEDADO: SE ALQUILA UNA HABITACIÓN, en casa de familia respetable, a un matrimonio sin niños o señoras solas. Unico inquilino. Calle G. número 252, entre 25 y 27. B-4

$4.50 Y $5.00, HABITACIONES CON luz y lavabos, departamentos $7.00 Lugareño y Pozos Dulces, una cuadra paradero Príncipe. B-4

SE ALQUILA UNA HABITACION con todo servicio en el Vedado, más informes al teléfono F-4554. B-4

SE ALQUILA 1 HABITACION Y UN apartamento con balcón a la calle independiente, a matrimonio de estricta moralidad. Se piden 1 se dan referencias. Perseverancia No. 40, altos, por Virtudes, para verlos de 6 a.m. a 12. B-4

A CINCO PESOS SE ALQUILAN cuartos muy amplios en Figuras 94. Cada uno tiene su cocina. Luz gratis. B-4

SE OFRECEN UNA O DOS HABITACIONES con comida en casa de familia decente. Calle 17 No. 56 entre I y J, Vedado. Teléfono F-3837. B-4

SE ALQUILA UNA BUENA HABITACIÓN para dos personas de moralidad. Fresca y ventilada. Suárez 26, altos. B-4

EN EL VEDADO, PARA MATRIMONIO solo cede una o dos habitaciones en chalet muy fresco a matrimonio o señoras. Se cambian referencias. Baños 245, esquina 25, teléfono F-5842. B-4

SE ALQUILA UNA HABITACION en casa particular a caballero serio, que desee vivir en familia, con toda asistencia, (hay teléfono), Cárdenas 36½, piso 2o. B-4

SE ALQUILA HABITACION AMUEBLADA, fresca, ventilada, ventana al fondo, a hombres solos, casa de orden, 8 pesos. Obrapía 63, segundo piso, entre Compostela y Aguacate. B-4

HABANA 108 ENTRE OBRAPIA Y Lamparilla, alquilo barato un local propio para oficina o comercio. Informan en la misma y en Tejadillo 34 bajos, derecha. B-4

OBISPO 82, POR VILLEGAS, A UNA cuadra del Prado. Buenas habitaciones, vista calle, toda asistencia. Dos personas, $36. Agua caliente, muy buen servicio. Teléfono M-8046.

AGUACATE 30, 2o PISO, UNA HABITACIÓN anexa baño con todo confort, casa particular. Teléfono M-9450. B-4

VEDADO J Y CALZADA, ANTIGUO palacio Carneado. se alquilan habitaciones a personas de moralidad, bajas y altas. Teléfono F-2405. B-4

ALQUILERES

b-4 HABITACIONES

VEDADO. LINEA 91, ESQUINA 6, alquilo hermosísima habitación esquina brisa, está dividida; caben 4 o 5 personas. Frente hermoso portal, entrada independiente. Casa honorable. Precio reducidísimo. Magnífica comida. F-5632 y F-1406. B-4

VEDADO. SE ALQUILA HABITACIÓN fresca en casa particular con baño y todo servicio. Con o sin comida. Calle 23, No 504 altos, entre 22 y 24. B-4

UNA HABITACION CON BALCON, A hombres solos, matrimonio sin niños, también una sala propia para oficina. Acosta 79, altos. B-4

HABITACIONES. HABANA 108 ENTRE Obrapía y Lamparilla, se alquilan buenas habitaciones con luz desde $5.00 en adelante. Informa la encargada. B-4

FAMILIA HONORABLE ALQUILA una habitación a señora o señorita, con toda asistencia. 15 No. 26 altos, entre D y E, Vedado. B-4

EDIFICIO CUBA», SEIS PISOS, EMPEDRADO

número 42. Se alquilan amplias y ventiladas habitaciones, muy baratas: elevador, lavabo, luz toda la noche. Orden y moralidad Telfs. M-2515 y M-5113. B-4

b-5 CASAS DE HUESPEDES

«LA MATANCERA», REINA 83 ESQUINA Manrique, hermosas habitaciones amuebladas con servicio propiioi, agua caliente, buena comida, casa decente, precio económico. Teléfono A-0238. B-5

CASA DE HUESPEDES. SI QUIERE vivir en una casa decente y económica, visite Aguila 113 altos de Cuervo y Sobrinos. Matrimonios sin niños. B-5

ANTIGUO HOTEL «JEREZANO», EL mejor punto y vista de La Habana. Habitaciones amplias, balcón a la calle, baños calientes, Prado 102, altos, esquina a Virtudes. B-5

GRAN CASA PARA FAMILIAS, Monte No. 5 habitaciones $6, $7 y $9, lavabo, balcón, agua caliente, con o sin comida, limpieza y moralidad. Teléfono M-8586. B-5

b6 HOTELES

«SIBONEY», HOTEL Y RESTAURANT, media cuadra del Parque Central. Habitaciones ventiladas, baños calientes. Comidas: Table D-Hotel, 50 y 35 centavos. Por meses, rebaja. Abonos criollos: $15.00, por mes. Prado 89, entre Neptuno y Virtudes. B-6

HOTEL «QUINTA AVENIDA», ZULUETA 71»

esquina a Dragones. Alquilo habitaciones, una persona: $20.00 y $25.00; departamentos a matrimonios: $40.00 y $45.00; con baño: $50.00 y $55.00. Espléndida comida. Esmerado trato. A-1000. B-6

HOTEL «ANDINO»

San Lázaro 490, esquina M. Moderno, amplio, céntrico. Cómodos apartamentos, únicos en su clase. Habitaciones con baño y balcón. Excelentes comidas. Ascensor y garage propio. Precio sin competencia. B-6

HOTEL «SANTANA»

CONCORDIA Y CAMPANARIO
Residencia para familias. Habitaciones con baño privado, agua fría y caliente. Comida excelente. Teléfono: M-8225. B-6

Hotel CAMPOAMOR

Habitaciones con baño privado, agua fría y caliente, con o sin comida. Absoluta moralidad. Compostela 106. B-6

HOTEL "ROMA"

O-Reilly esquina a Aguacate. Si quiere usted vivir cómodo y confortable, tome una lujosa habitación en el Hotel «Roma». Precios económicos. Comida insuperable. Háganos una visita y se convencerá. B-6

HOTEL TROTCHA

Calzada y Dos, Vedado. Economía, confort, amplias y frescas habitaciones» con baño privado y todo servicio, rodeado de jardines. Una persona, desde $35.00. Matrimonios, desde $55.00. F-1076.

HOTEL 'IDEAL ROOM'

PRADO 93-B., (POR PASAJE)
¿Desea vivir en casa tranquila, mejor que en su propia casa? Visite esta gran casa, aunque sea por curiosidad. Por dentro, la mejor. Precios para matrimonios, con comida y toda asistencia, desde $35.00 a $45.00. Hay apartamentos de dos habitaciones, con balcón y baño a Prado. Exígense referencias de moralidad y pagos.

HOTEL «VANDERBILT»

Lo más alto, saludable y económico, Neptuno 309, esquina Mazón. Habitaciones de esquina, con baño privado, propias para quien convenga vivir cerca Universidad o los Hospitales Calixto García y Mercedes. B-6

NO PASE CALOR

No se prive del placer del baño, por falta de agua.

HOTEL SAN CARLOS

Habitaciones frescas. Agua a todas horas. Comida selecta.

Precios por mes, con comida:

Matrimonio $ 45 á 60
Una persona $ 30 á 40

Hay departamentos familiares. EGIDO Y MONTE

THE SAVOY

F. Y 15, VEDADO
Telf. F-6616
Situado en un lugar alto del Vedado. Con fácil y frecuente comunicación, con la Ciudad y Repartos. Rodeado de jardines. Con 600 metros de hermosos portales. Las habitaciones tienen ventilación directa, teléfono, baño privado, con agua fría y caliente. Precios moderados, incluyendo tres excelentes comidas. El servicio en mesas separadas, para cada familia.

¿NO ES ASI LA VIDA?

Por Dante Quinterno

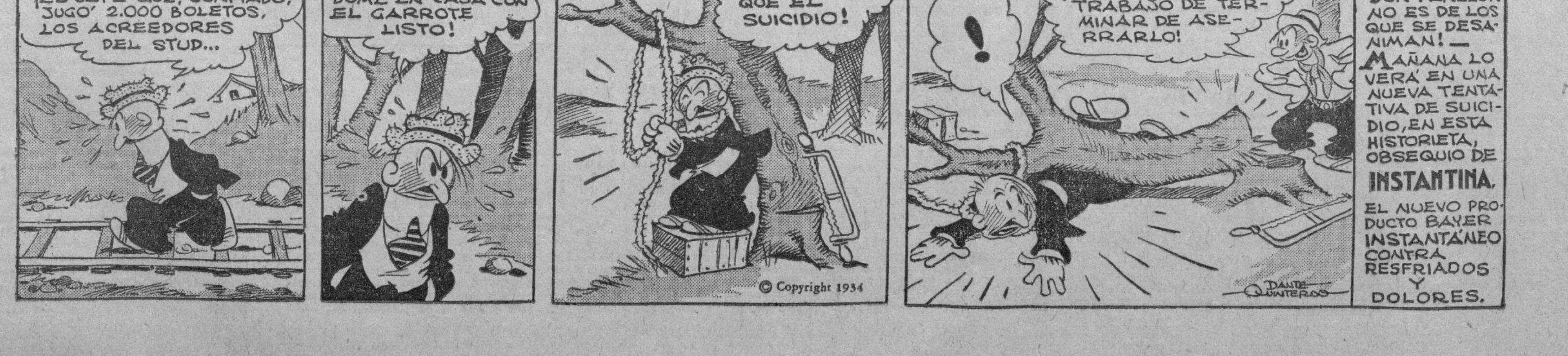

M.E.C.D. 2016

ALQUILERES

b7 CASAS DE COMIDAS

CASA PARTICULAR DESEA ENcontrar dos personas decentes que quieran comer en la casa, muy buena comida y variada. Teléfono U-5933. San Miguel 97, (bajos). B-7

SIRVO EXCENTE COMIDA PARTIcular, a domicilio, de primera especial y a hora fija. Admitimos abonados al comedor. Consulado 56 y 60, altos, residencia familiar. Telf. M-9487. B-7

SERVIMOS CANTINAS A DOMICIlio. Precios: una persona, 40 centavos; dos personas, 60 centavos. Buena comida y hora fija. Pruebe y será nuestro cliente. Prado 88. Telf. M-2637. B-7

EN CASA PARTICULAR SE DA comida a caballero solo, por trece pesos. Lagunas No. 5 bajos, teléfono A-0862. B-7

SE SIRVE COMIDA A DOMICILIO, variación constante en el menú. Puntualidad en el servicio. Cocina a la criolla, española y vegetariana. Llame: Teléfono A-2451. B-7

b10 PERDIDAS

SE HA PERDIDO

Un sujetador de corbata de platino, con su cadenita y con las iniciales J.F.U., en brillantes. Quien lo devuelva en la Metropolitana 514, será gratificado. B-10

SE SOLICITAN

s-A Solicitud de Alquileres

ALQUILO, CALZADA DE JESUS DEL Monte 697. Espléndida residencia, acabada de reedificar y decorar, cinco habitaciones, baño intercalado, salón de comer, pantry, lavaderos, dos habitaciones de criados, con baño. Puede verse, de 8 a 11 a. m. y de 1 a 5 p. m. Informan: Telf. I-3154. SA5

CASA ESPACIOSA O DOS CONTIguas, que tengan en conjunto más de cuatro baños y doce o quince dormitorios. Estable. Buena paga. Precio razonable. Teléfono F-5658. S-A

DESEO TOMAR EN ARRENDAMIENto una casa de apartamentos o una casa de muchas habitaciones con varios baños; se da la garantía que pidan. Sr. Campa. Teléfono I-1723. SA

b9 Agencias de Colocaciones

«LA MATANCERA»: A-7740, SERVImos rápidamente criadas, cocineras, choferes. Toda clase de servidumbre y empleados, de ambos sexos, con referencias. Sol 111, entre Egido y Villegas. B-9

AGENCIA BEERS. SE NECESITA una cocinera repostera que hable inglés para un diplomático, $35 o $40, y para un cónsul chino cocinero, $15 16 Plaza de la Catedral. B-9

s-1 CRIADAS Y CRIADOS

SE SOLICITA UNA MUCHACHA para limpiar y cocinar, que duerma en la colocación. Sueldo: ocho pesos y ropa limpia. Cienfuegos 18, tercer piso, derecha. S-1

SE SOLICITA UNA CRIADA ESPAñola, para ayudar a cocinar y limpiar para un matrimonio. Heredia No. 3, Víbora, esquina a Chaple. S-1

SE SOLICITA UNA CRIADA DE mano, para corta familia. Tiene que tener referencias y dormir en la colocación. Sueldo: $8.00. Teléfono: FO-1968. S-1

SOLICITO UNA CRIADA JOVEN, formal, española, que duerma en la colocación, para hacer pequeña limpieza y entretener dos niñas. Sueldo: 10 pesos y uniformes. Estrella 6, altos, entre Aguila y Amistad. S-1

SE SOLICITA UNA JOVEN MESTIza, para limpiar 2 habitaciones y lavar la ropa de un niño. Ha de tener buenas referencias. Informan, de 8 a 11: FO-7052. S-

SE SOLICITA UNA MUCHACHA, PAra ayudar a los quehaceres de la casa, por la mañana. San Rafael número 132. S-1

SE SOLICITA UNA MUCHACHA, blanca, para limpiar y cocinar. Sueldo: 12 pesos. Que tenga referencias y duerma en la colocación. Gervasio 86, altos. S-1

SE SOLICITA UNA CRIADA DE MAno, que sea formal, conozca su obligación y tenga referencias. Sueldo: 12 pesos. 23 número 383, entre 2 y 4, altos F-2005. S-1

SE SOLICITA UNA MUCHACHA, PAra la limpieza. Que sea respetuosa, formal, trabajadora y que duerma en la colocación. Sueldo: 5 pesos y uniformes. Línea número 136-A., altos, entre 12 y 14, Vedado. S-1

SE SOLICITA UNA CRIADA DE MAno, para cuartos. Que sepa coser y traiga buenas referencias. Línea 62, esquina a D., Vedado, Habana. S-1

SE SOLICITA UNA MUJER ESPAñola para los quehaceres de un matrimonio, que sepa lavar y planchar, formal y trabajadora, si no trae referencias que no se presente. Sueldo 10 pesos, Gloria 8, primer piso. S-1

SE SOLICITA UNA CRIADA DE manos, cubana, de color, que tenga referencias y duerma en la colocaciñn. Sueldo: doce pesos. Calle 29 No. 38 entre A y B. Vedado. S-1

SE SOLICITA UNA MUCHACHA PAra ayudar a los quehaceres, que sea trabajadora y limpia, en Amargura 84, bajos. S-1

s-2 COCINEROS Y COCINERAS

SE SOLICITA COCINERA BLANCA de mediana edad muy limpia y sana, para una finca cerca de la Habana. Sueldo: 12 pesos. Malecón 8, bajos. S-2

SE SOLICITA UNA COCINERA, DE color, que sea del país y tenga buenas referencias. Buen sueldo. Calle C. número 4, entre Calzada y Quinta, Vedado. S-2

SE SOLICITA, CRIADA, DE 20 A 35 años, para corta familia, para cocinar y ayudar a la limpieza. Condesa 3, segundo piso, esquina a Campanario. S-2

SOLICITO MUCHACHA JOVEN, PAra todo el servicio de la casa, que sepa cocinar y duerma en la colocación. Sueldo 8. Concordia 15, altos. S-2

SE SOLICITA JOVEN ESPAÑOLA cocinera formal y trabajadora, no saca comida Para tratar de diez en adelante. Industria 164, altos del correo. S-2

SUSCRIBASE Y ANUNCIESE EN EL «DIARIO DE LA MARINA»

SE SOLICITAN

s2 COCINERAS Y COCINEROS

SE SOLICITA UNA ESPAÑOLA, PAra cocinar y limpiar. Si no sabe trabajar, no se presente. Calle 30 número 3, entre 25 y 27, Vedado. S-2

COCINERA, PARA DOS PERSONAS, sin niños y limpiar casa chica. Doy uniformes y tiene que traer referencias y dormir en la colocación. (No salcochadora). Campanario 12, altos. Solamente, de 11 a 12 y de 5 a 7. Sueldo: $8.00. S-2

SE SOLICITA UNA COCINERA, PAra un matrimonio solo, que duerma en la colocación. Libertad 32-A., entre Juan Delgado y Goicuría, Santos Suárez. S-2

SE SOLICITA BUENA COCINERA para corta familia y para limpieza portal, sala y comedor. Sueldo: $15.00. Reparto Miramar. Teléfono Teléfono FO-2362. S-2

CALLE 23 NUMERO 450, ALTOS, esquina a Crecherie, Vedado. Se solicita una cocinera, de 30 a 40 años, para dormir en la colocación. Referencias. S-2

s3 MANEJADORAS

SOLICITO JOVEN ESPAÑOLA PAra manejadora niño pequeño y trabajar y dormir en la casa. Teléfono A-9304. Sol 42, bajos S-3

s6 COSTURERAS y MODISTAS

SE SOLICITAN OPERARIAS DE vestidos, si no saben trabajar que no llamen. Llamar: Telf. F-6724. S-6

s-7 Lavanderas y Lavanderos

SOLICITO COMPETENTE LAVANdera, tiene que lavar en su casa, se exigen referencias. «Villa Amelia», Luz Caballero entre Patrocinio y Carmen, Loma del Mazo Víbora. Para tratar de 9 a 11 a.m. S-7

s10 OFICINISTAS

SE SOLICITA UN TAQUIGRAFO, EN español e inglés, para el campo. Referencias por escrito al Apartado núm. 317. S-10

s-11 Agentes y Vendedores

SE SOLICITAN SEÑORAS O SEÑOritas para la propaganda y venta de artículos de Perfumería, se paga buena comisión, es un trabajo decente y bien retribuido. Dirigirse a Rodolfo Quintas, calle C No. 237 entre 29 y 31, Vedado. S-11

SOLICITAMOS VENDEDORES AMbos sexos para productos fácil venta en establecimientos e industrias. Pequeño sueldo y comisión. Uno de ellos indispensable viva en Cerro, Víbora o Luyanó. Sr. Vega, Acosta 24. S-11

SE SOLICITA UN AGENTE-VENdedor, para un artículo de fácil venta, a familias particulares. Informes: Amistad 61. M. González. S-11

DISTRIBUIDOR PARA TERRITOrio, exclusivo. Pequeña inversión en mercancía. Artículo de gran mérito. Solicitamos hombre de alta calidad, acostumbrado a ganar 10,000 pesos anuales. Flintex Corporation. 132 West, Calle 57, New York, U. S. A. S-11

NECESITO EN LA HABANA Y EN el Interior personas que quieran ganar dinero. Diríjanse por escrito a Frank Sosville. Apartado 1337, Habana. S-11

ATRACTIVA PROPOSICION PARA hombres iteresados ganar sobre $100.00 mensuales en honorable ocupación, trabajando desde su casa, Pida informes Universal (Box 3 Station 1, New York). S-11

PARA LA HABANA E INTERIOR de la Isla, necesitamos vendedores activos, ganando magnífica comisión, por adelantado. Artículo fácil, atractivo y útil. Gorriarán y Michelena, Edificio La Metropolitana 809, Habana.

s13 SOCIOS

CON 500 PESOS, ACEPTARIA SOciedad en Bodega o Barra. Informes: Adolfo Díaz, Hotel «Boston». Telf. A-6436. S-13

s14 SOLICITUDES VARIAS

SE NECESITA UNA MUCHACHA para cajera de una casa comercio. Informan en Oficios No 34, teléfono A-3294. Si no tiene quien la recomiende que no se presente, que sea cubana.

MATRIMONIO ESPAÑOL, SOLICITA casa de inquilinato o departamentos, para encargados. Tienen las referencias que pidan. Calle 23 número 460, entre 10 y 12, Vedado, Apartamento núm. 23. S-14

SE OFRECEN

s-1 CRIADAS Y CRIADOS

DESEA COLOCARSE MUCHACHA seria de criada de manos, casa de moralidad, tiene referencias. teléfono M-3607. O-1

UN JAPONES DESEA COLOCARSE en casa particular para criado de mano, sabe servir a la rusa y tiene referencias. Teléfono A-9814. Sima. O-1

SE OFRECE UN BUEN CRIADO DE mano español, bien práctico en el servicio a la rusa, tiene inmejorables referencias de casas en que estuvo 5 años. Informan al teléfono F-6077. Línea y 4, Vedado. M.G. O-1

DESEAN COLOCARSE DOS JOVEnes para criada de mano, tiene referencias y cumplen con su obligación, teléfono F-6108. O-1

SE OFRECE ESPAÑOLA DE MEdiana edad para habitaciones acostumbrada a servicio fino, sabe coser un poco, buenas recomendaciones Teléfono M-9007. O-1

SE DESEA COLOCAR UNA JOVEN para limpiar y coser, buen sueldo, Gervasio 146 D. O-1

SE DESEA COLOCAR UNA JOVEN española para cocinar y ayudar a limpiar poca cosa, dormir fuera. Villegas 101, habitación 10.

SE DESEA COLOCAR UNA MUCHAcha española, para limpiar y cocinar, siendo poca familia. Duerme fuera. F-3262. O-1

SE DESEA COLOCAR UNA JOVEN española, de criada de mano o para cocinar y limpiar. Desea casa de moralidad. Tiene referencias y sabe cumplir con su obligación. Telf. A-8934. O-1

SE DESEA COLOCAR UNA ESPAñola de mediana edad para criada de mano o cuartos. lleva tiempo en el país, tiene referencias, telfono: F-2632. O-1

SE DESEA COLOCAR UNA JOVEN española con buenas referencias para criada de mano o cuartos. Llámese al teléfono FO-3301. O-1

SE DESEA COLOCAR JOVEN ESpañola para criada de mano o para cuartos. Sabe servir a la rusa. Tiene buenas referencias. Telf. XO-1245. O-1

SE OFRECEN

s1 CRIADAS Y CRIADOS

SE DESEA COLOCAR UNA JOVEN española, para todos los quehaceres de una casa, siendo corta familia. Es formal y duerme fuera. Tiene referencias. Informan: A-9169. O-1

CRIADO JOVEN SE OFRECE, SIN pretensiones, lo mismo para el campo, tiene referencias. Informan teléfono A-3333. O-1

SE DESEA COLOCAR UNA MUCHAcha española, para manejadora o criada de mano. Telf. I-2424 O-1

SE DESEA COLOCAR UNA SEÑOra española, para criada de cuartos o para todos los quehaceres de una casa, si es matrimonio solo. Sabe coser y cortar. Tiene referencias y es persona de confianza. San Miguel 262-B., bajos, entre San Francisco y Espada. O-1

SOLICITO COLOCACION PARA HAra hacerme cargo de habitaciones de casa de huéspedes o familias horas de 2 a 6 de la tarde. Paula No. 2, altos, pregunte por la encargada. O-1

UNA MUCHACHA INGLESA SE desea colocar como criada de mano o manejadora, tiene buenas referencias. Teléfono FO-2125. O-1

DESEA COLOCARSE POVEN BLANca del interior para criada de mano, no cocina, ni trabaja en el Vedado ni Repartos. Sueldo no menor de 10 pesos. teléfono A-5555. O-1

SE DESEA COLOCAR UN CRIADO español, formal, práctico en el servicioi de mesa. Lo mismo se coloca de camarero. Tiene buenas referencias y pocas pretensiones. Sale al campo. Informes: Telf. U-1880. O-1

SE DESEA COLOCAR UNA ESPAñola, para criada de cuartos, o para todos los quehaceres, siendo corta familia. Tiene referencias. Telf. FO-1512. O-1

JAPONES BUEN CRIADO DE MAno con referencias sirve bien a la rusa y hace cokteles, también plancha ropa de caballero, está muy práctico en todo servicio fino y honrado. Llame por Manolo, teléfono A-9814. O-1

s-2 COCINEROS Y COCINERAS

DESEA COLOCARSE UNA SEÑORA viuda, del campo, para cocinar o limpiar, sale al campo o donde sea. Chacón 36. O-2

SE OFRECE BUEN COCINERO ESpañol, cocina criolla, española y francesa, repostería y pastelería, es hombre solo. sale al campo, tiene referencias. Aguila 231. A-3090. O-2

UN BUEN CHINO COCINERO, REpostero, cocina criolla, española y americana, tiene muchos años de práctica en casa particular. Informan San Nicolás, altos, No. 120, teléfono M-7344. O-2

UNA ESPAÑOLA DESEA COLOCARse para cocinar o limpiar a corta familia, es formal. Llamen de la Habana nada más. I-3968. O-2

COCINERA ESPAÑOLA DE MEDIAna edad, desea colocarse para cocinar, sabe bien su obligación, cocina a la española y criolla. Campanario 154, altos, cuarto 18, entre Salud y Reina. O-2

DOS EUROPEAS MEDIANA EDAD, ofrécense, una para gobierno casa, lecciones idiomas o costura; otra, cocina cubana, americana, europea, repostería. Informan Escobar 120, bajos, izquierda. O-2

UN COCINERO ASIATICO SE DEsea colocar en casa particular, cocina española, criolla y repostero fino con referencias. Informes a Felipe Yi, Dragones 94, bajos M-7010. O2

SE DESEA COLOCAR UNA MUCHAcha española, de cocinera y repostera. Tiene buenas referencias. Telf. F-6228. O-2

SE DESEA COLOCAR UNA ESPAñola, para cocinar sólo, o para cocinar y limpiar. No va a los Repartos. Informan: Maloja 53, entre San Nicolás y Rayo. O-2

SE DESEA COLOCAR UNA JOVEN de color, para cocinar y limpiar, para matrimonio solo, o criada de mano, de cuartos y lavar algo. Tiene referencias y sabe trabajar. Prefiere casa fina y formal. En la misma, una, para cocinar y una lavandera. Sabe lavar ropa fina. Informes: Telf. A-1627. O-2

SE DESEA COLOCAR UNA SEÑORA, de mediana edad, para cocinar sólo, o para cocinar y limpiar, a matrimonio solo. Es persona de confianza y sabe trabajar. Telf. U-4708. Aramburo 21. O-2

SUPERIOR COCINERA, DE COLOR, panamericana, excelente, ofrece sus servicios a un matrimonio cubano o extranjero, para limpiar y cocinar. Telf. M-4114. Rayo 47. O-2

SE DESEA COLOCAR UNA COCINEra y repostera, fina. Sabe cocinar de todo. Tiene referencias de las casas que trabajó. Si no saben comer bien, no llamen. Amargura 7. O-2

SE DESEA COLOCAR UNA MUCHAcha española, para cocinar y limpiar, a corta familia, y otra, para criada de mano. Tiene referencias. F-3213. O-2

SE DESEA COLOCAR UNA BUENA cocinera, española. En la misma, una manejadora. Tienen referencias. Telf. U-5470. O-2

DESEA COLOCARSE COCINERA mediana edad. Cocina criolla y española, sabe hacer dulces, no hace plaza. Buenas ref erencias. Apodaca No. 12, altos. O-2

DESEA COLOCARSE UNA SEÑORA mediana edad, española, para cocinar y limpiar, sabe su obligación, tiene referencias Teléfono M-2313. O-2

SE OFRECE ESPAÑOLA DE MEdiana edad, desea colocarse para cocinar o para cocinar y limpiar siendo corta familia, en casa de moralidad. Informan: A-3090, Aguila 231. O-2

SE DESEA COLOCAR UNA ESPAñola para cocinar y limpiar, sabe cumplir con su obligación, para un matrimonio solo. Teléfono FO-7339. O-2

SEÑORA ESPAÑOLA DESEA COLOcarse para cocinar, si es corta familia ayuda a la limpieza, sabe bien su obligación. M-9007, otra para habitaciones. O-2

SE DESEA COLOCAR UNA BUENA cocinera, duerme en la colocación, tiene buenas recomendaciones, va al campo. Informan M-7828. O-2

DESEA COLOCARSE UNA MUCHAcha para cocinar o limpiar por horas. Teléfono M-4036. O-2

SE OFRECE COCINERA PRACTICA en el oficio, hace repostería si es corta familia puede ayudar a la limpieza, en la misma otra para cuartos y coser. Sabe cortar, es de formalidad. Informan en Reina 74. O-2

DESEA COLOCARSE JOVEN ESPAñola para cocinar o pimpiar o ambas cosas si es casa chica, tiene referencias y duerme fuera. Teloéfono M-7666. O-2

DESEA COLOCARSE UNA COCINEra de color, repostera. Esperanza. Teléfono F-6228. O-2

SE OFRECEN

s-2 COCINEROS Y COCINERAS

SE OFRECE COCINERO REPOSTEro Madrileño para casa particular o comercio, muy práctico en clínicas y colegios. Va al campo. Informan teléfono M-3284. O-2

SE DESEA COLOCAR UNA ESPAñola, para cocinar o limpiar. Duerme fuera de la colocación. Reina 34, altos ,entre Manrique y San Nicolás. O-2

SE OFRECE, SOLO PARA LA COCIna, buena cocinera y repostera, española. Cocina criolla y española y toda clase de platos finos. Es limpia y dispuesta. Tiene referencias. Telf. F-2632. O-2

s3 MANEJADORAS

SE DESEA COLOCAR UNA ESPAÑOla, de mediana edad, para manejadora. No le importa de criada, siendo corta familia. Tiene buenas referencias. Telf. M-4029. O-3

DESEA COLOCARSE UNA MUCHAchac, habla inglés y español. De manejadora o para servir, tiene referencias. Llamar al X-1697. O-3

s6 COSTURERAS y MODISTAS

SE OFRECE UNA JOVEN ESPAÑOla, costurera y modista, para Talleres, Casas de Modas o casa particular. Cose a la perfección. Tiene buenas referencias. F-3262. O-6

DESEA COLOCARSE UNA JOVEN de color para coser casa particular o taller. Teléfono F-4848. O-6

s-7 Lavanderas y Lavanderos

DESEA COLOCARSE UNA MUCHAcha de color para lavandera, sabe lavar bien planchar y ayuda a hacer la limpieza, tiene muy buenas referencias, duerme en su casa. Campanario 160, habitación 6, Julia. O-7

s8 CHOFFERES

SE DESEA COLOCAR CHAUFFEUR de color, es respetuoso y tiene referencias. Teléfono FO-7707. O-8

CHOFER MECANICO, ESPAÑOL, práctico en toda clase de automóviles, ofrece sus servicios a casa particular o del comercio, Es hombre serio, tiene recomendaciones personales de las casas donde trabajó. Teléfono FO-1111. O-8

s10 OFICINISTAS

TAQUIGRAFIA- MECANOGRAFIA, muy rápida, sin pretensiones, se ofrece para oficina. M-9782. Cuca. O-10

JOVEN, CON BUENA LETRA Y ORtografía, Aritmética y alguna práctica de Oficina, se ofrece, sin pretensiones. Telf. M-6829. O-10

SEÑORITA JOVEN, DESEA EMplearse de taquígrafa, mecanógrafa, dependienta de establecimiento o teléfono. Sabe contabilidad. Telf. A-8934. O-10

DESEA TRABAJAR, CUALQUIER clase de trabajo, joven Bachiller con conocimientos de Oficina. Bien relacionado y con las mejores referencias de comercio y Bancos. Informes: A. Quintana, San Bernardino 36, Santos Suárez. Telf. I-1167. O-10

CONTADOR, TENEDOR DE LIBROS Estenógrafo, Traductor de Inglés y Mecanógrafo, desea encontrar trabajo fijo o por horas. No tiene grandes aspiraciones. Trujillo. I-3803. O-10

O14.—OFERTAS VARIAS

ENFERMERA PRACTICA SE OFREce para asistir enfermo en su casa o clínica especialmente nerviosos. Para informes: Dra. Lorenzo, Teléfono F-2430. O-14

PERITO ELECTRICISTA. SE OFREce con diploma y 10 años de práctica en las principales plantas Eléctricas de Cuba, para toda clase de instalaciones y operación de cuadros. Puede ir a cualquier punto de la Isla. Informes: Vicente Cabrera Municipio y R. Enríquez, letra E, Luyanó. O-14

ENFERMERA INGLESA NECESITA cuidar una enferma, sale al extranjero y al campo. También como ama de llaves. F-3257. O-14

REGALO $30.00 POR EMPLEO EN ropa, sederéa, quincalla, panadería, vend edor, cobrador, deseo trabajar igual de lo que salga, según empleo gratificaré. Informa Sr. Comerciante Escriba Departamento Anuncios DIARIO DE LA MARINA. O-14

COMPRAS

v-1 CASAS

CASITA EN EL VEDADO QUE NO pase de $4.000. Aviisar teléfono F-1567 de 12 y media a 1 y media p.m. C-1

3 FINCAS RUSTICAS

COMPRO FINCA RUSTICA, BUENA tierra dando e n pago un lote de seis solares con 1750 metros frente a la calzada Luyanó o carretera Central, Reparto Rosalía, propios para Industria, taller o nave. Informes: Cuba 76, capitán Miranda, Teléfono I-3082. C-3

6 Automóviles y Accesorios

COMPRO AUTOMOVIL DIRECTAmente al dueño. No trato intermediarios. Pago adelantado. Véame salud 35 esquina Manrique o llame teléfono A-9146. Gutiérrez. C-6

COMPRO AUTOMOVILES USADOS

En buen estado, para la venta o propios para desarmar.
Accesorios y respuestos nuevos, de importación y también de uso. Todos a precios baratísimos.

J. S. García, Galiano 45, entre Virtudes y Concordia. M-2676. Habana.

SE DESEA COMPRAR, CHEVROlet o Ford, del 28 al 32. Operación rápida y dinero en mano. Informes: Telf. M-2272, Reina número 22, «El Ris». C-6

9 MUEBLES Y PRENDAS

M-2104 COMPRAMOS MUEBLES máquinas de coser, de scribir, también toda clase de objetos de arte. Pagamos más que nadie. Llame al teléfoo: M-2104. C-

M-9136

Compro máquinas coser, escribir, archivos, contadoras, vidrieras, mostradores, enseres completos, café, oficinas, neveras, pianos, radios, lámparas, baúles, maletas, compro de todo. Avise a esta casa negocio rápido. M-9136. C-9

"LA REGENCIA"
COMPRE, VENDA O EMPEÑE

Compre, venda o empeñe sus muebles, lámparas, joyas, objetos de arte, máquinas escribir y coser. Ropas, etc. **«La Regencia», Suárez Nros. 8 y 10, (Acera del Ten-Cent), Teléfono A-6628.** V-9

COMPRAS

v-9 MUEBLES Y PRENDAS

A-7795 Compramos Muebles

Modernos y de todas clases. Pagamos más que nadie. Vamos en seguida a domicilio. Monte número 85, entre Aguila y Amistad También alquilamos y vendemos a los precios más bajos. **Recuerde: A-7795.** C-9

M-2104 COMPRAMOS MUEBLES, máquinas de coser, de escribir, también toda clase de objetos de arte. Pagamos más que nadie. Llame al teléfono M-2104. C-9

RASTRO «LA GLORIA». COMPRAmos, vendemos y cambiamos muebles de todas clases, máquinas de coser, escribir, herramientas, ropa y toda clase de objetos. Pagamos buenos precios y vendemos más barato que nadie. Gloria 125, teléfono A-9451. C-9

A-9560: COMPRO MUEBLES, MAquinas de coser, máquinas de escribir, burós, archivos metálicos, prendas, objetos de Arte, baúles, maletas, ropa de hombre, radios. Todo. Llame: A-9560. C-9

M-7116 COMPRAMOS MUEBLES FInos y corrientes, objetos de arte y automóviles, operaciones rápidas. M-7116. C-9

DIEZ MILLONES DE PESOS ORO para comprar muebles de todas clases, pianos, máquinas de coser y escribir, objetos de arte, etc. Llame A-9146. C-9

COMPRAMOS

MUEBLES, MAQUINAS ESCRIBIR Y coser, usadas Recibimos muebles en fondo de su compra, pagándolos a buen precio. **Díaz y Chao,** Neptuno número 197 y 200, entre Belascoaín y Lucena. U-5154. C-9

A-6620: COMPRO MUEBLES

Máquinas coser, pianos, radios, baúles, maletas, máquinas de escribir, maniquíes. Todo mueble de Oficina. Pago más que nadie, **«La Moderna»,** Salud 3. Telf. A-6620. C-9

U-2530: COMPRO

Liquido casas completas, toda clase de objetos: plata, porcelana, adornos todas clases, jarrones, columnas, lámparas, pianos, libros, máquinas de coser y escribir. Compro todo. **Pago más que nadie.** Negocio rápido. C-9

A-8878: COMPRO MUEBLES TODAS clases, escaparates antiguos, archivos metálicos, burós, máquinas coser, escribir, Radios, pianos, objetos arte, porcelanas, espejos. Compramos casas completas. A-8878. Reina 22

ORO Y PLATA

Compramos prendas, monedas de oro, cubanas, americanas y otras naciones. Juegos u objetos de plata, de cualquier clase, sanos o rotos.

CARBALLAL Y HERMANOS

San Rafael 188, entre Gervasio y Belascoain. U-5744. Pagamos más que nadie y vamos a domicilio. C-9

U-4800 COMPRAMOS

Objetos plata, cubiertos, juegos de café y te, lámparas, porcelanas, jarrones, vajillas, bronces, abanicos nacar, oro y brillantes Muebles oficinas, máquinas escribir, coser, archivos, alfombras, tapices, cuadros «El Ras», Zanja y Lealtad. C-9

COMPRO MUEBLES M-6377.

De todas clases, lámparas, equipajes, ropa, objetos en general, pago bien, atención rápida. «La Fortuna», Suárez 58. C-9

EMPENAMOS Y COMPRAMOS

Ropa, joyas y toda clase de objetos de valor. Visite «El Volcán», Factoría y Apodaca. Telf. A-9421. C-9

M-3268: COMPRO MUEBLES FInos y corrientes: máquinas escribir, coser, archivos, pianolas. baúles, objetos de Arte, bronces, porcelanas, plata, juegos de café, vajillas, cuartos. Compro todo. Telf. M-3268. C-9

10 UTILES DE OFICINAS

MUEBLES DE OFICINAS COMpramos y vendemos: máquinas de escribir, sumar, calcular, mimeógrafos, satélites, archivos, burós Kardex, libreros, cajas seguridad. Compostela 43, entre O-Reilly y Progreso, frente National City Bank. Telf. M-8638. C-10

10 Instrumentos de Música

COMPRO PIANO DE TODAS LAS marcas, que no tengan comején. Llame: Telf. M-3040, Manuel Domínguez, Zulueta 36 y medio, por Dragones. C-11

ARRENDAMIENTOS

1 CASAS

ARRIENDO CUARTERIA DE 13 HAbitaciones, con lavadero y cocina, en 2 número 1, Vedado. F-2438. AA-1

v-3 FINCAS RUSTICAS

ARRIENDO FINCA CUATRO CABAllerías en Tumbadero frente de carretera. bomba Pomona, motor Diessel regadío. Chalet casa tabaco y trabajadores, árboles frutales, palmas, 21 No. 374, Vedado. AA-3

ALQUILO PRECIOSA FINCA REcreo, «Santa Rosa», kilómetro 4, carretera de Guayabal a Ceiba del Agua. Informan teléfono F-2047 de 9 a 12. a.m. AA-3

VENTAS

v-1 CASAS

VENDO EN LA MEJOR CUADRA de 23, vendo casa en $12.000, verdadera ganga, rodeada grandes edificios, 683 metros, única en ese precio Facilidades de pago. Vea Guillermo Delmonte, Habana 84. A-2474. V-1

VENDO EN LO MEJOR DEL VEDAdo calle 23 entre D y E, casa antigua con 683 metros superficie. Precio $20 metro, Alberto Cuervo, Metropolitana 342, M-2808. V-1

SE VENDE BARATA LA CASA 10 de Octubre No. 94, portal, sala, saleta, 7 cuartos, gran patio y traspatio, con frutales al fondo Quinta de Dependientes. En la misma informan. V-1

VENDO EN LA PARTE MAS SElecta de la calle 12, Ampliación de Almendares, moderna residencia, dos plantas en perfectas condiciones, costó $24.000, precio: $8.500, sólo $2.500 contado. Resto facilidades. F-2064. V-1

¡CASA MODERNA: $1,450! ¡EL MEjor chance de su vida! Una cuadra de Tovo. ¡Todas las comodidades a mano! Baño completo. Dolores 7, entre Cocos y Correa. I-6892. V-1

VENTAS

v-1 CASAS

GANGA VENDO SOLAR $1.000, 3 HAbitaciones grandes, 1 madera, 2 mampostería, mide 10x40. Díaz entre Mendoza y Consulado, Reparto Almendares. Informes Valle 49 esquina Basarrate, Tomas. V-1

POR TENER QUE AUSENTARSE, se venden la casa y los muebles de Torrecilla y Santa Rosa, Marianao. Muy baratos. V-1

REPARTO ALMENDARES

Se vende moderna casa, construida de citarón y con lujo interior, preparada para hacerle altos. Para verla por la tarde, su dueño constructor de obras. Juan Alonso Rodríguez, calle D y Fuentes. Teléfono FO-2265. V-1

OPORTUNIDAD: VENDO CASA, COrrales 222, media cuadra Belascoaín, Monte, Cuatro Caminos, modernizada, sala, 3 cuartos, baño completo, patio y cocina: $2,200. Aguiar 25, Notaría. M-7774. Marrero. V-1

VENDO: $4,800, EDIFICIO MODERno, 3 plantas, calle Estrella; calle Santos Suárez, 3 plantas, garage: $7,200; calle Concepción, Víbora, sala, saleta, 2 cuartos: $1,900. Alberto Cuervo, Metropolitana 342. M-2808. V-1

REGALO $1.300-00

Casa nueva; sala, comedor, 3 cuartos, garage, media cuadra tranvías Playa. Avenida Diez entre 8 y 9. Ampliación Almendares. Véala hoy mismo. Poco resto. Vala hoy V-1

GANGA. VENDO $1.000-00 CONTADO más $1.800-00 pagable 7 años. Casa nueva. Prolongación Almendares. Cinco habitaciones, baño, garage, tranvías, ómnibus esquina. Dueño: 23 No. 12, Dentista. Vedado. V-1

SE VENDE UNA CASA EN SANTOS Suárez, lugar alto, doble vía de tranvías y ómnibus por la puerta. Trato directo con el dueño I-2220 de 9 a 12 V-1

SE VENDE UNA MAGNIFICA cuartería en Lawton No. 1, entre Tejar y Dolores. Consta de quince cuartos de mampostería y 4 de madera. El terreno mide mil ochocientos metros y tiene muchos árboles frutales. Se acepta cualquier oferta razonable. Informes en la calle 29 No. 38, entre A y B Vedado. V-1

EN LA CIUDAD DE CARDENAS, magnífica casa con toda clase comodidades. Uara informes: Daniel Jiménez Laborde e Industria, Cárdenas. V-1

CHALET BARATO, SE VENDE. SItuado en calle 5 entre Avenidas 5 y 6, Buena Vista, terraza, portal, sala, saleta, tres cuartos y el de criados, comedor, cocina, dos baños completos. Informan FO-3394, Márquez, de 1 a 5. V-1

DOS CENSOS DE $1.100 PESOS SObre fincas urbanas, se dan por 300, con un año de intereses vencidos. Aproveche, resulta dinero colocado al 20 por ciento insuperable garantía. F-266, Vedado. V-1

MUY BARATO SE VENDE EN LO ..mejor de Marianao una casa y 7 habitaciones, toda de mampostería. Renta 30 pesos, tranvías en la puerta y a una cuadra de la calzada. Santa Lucía 16. Véala y escríbale a su dueño. J. del Agua, San Juan 51. Pinar del Río V-1

MAYIA RODRIGUEZ DOS PLANTAS, acera de sombra, parte alta, próxima al tranvía, moderna fachada rústica, techos monolíticos decorados, jardín, vortal, sala, saleta, tres cuartos, baño moderno comedor, amplio patio, cuarto y servicio criados, altos terraza cubierta, sala, saleta, tres ciuartos, hall, baño moderno, comedor cocina, despensa y servicio criados la fabricación es de primera. Véala y se convencerá, precio $6,250 más detalles Paz y San Bernardino Bodega, el dueño. V-1

GRAN GANGA: SE VENDE MUY barata casa moderna y sólida, de altos y bajos, en lugar tranquilo, alto y fresco, apropósito para personas que buscan salud. Tiene jardín grande y espacioso garage. Váyase por carro de Zanja hasta Marianao, Reparto Nogueira hasta calle Almendares y pregúntese en la bodega «La Rosita». Informan también por el teléfono FO-1653. V-1

VIBORA. VENDO MODERNA HERmosa casa Estrada Palma 85 A, construcción primera, mide 10x40, habitaciones 4 x 4. Informes: Morell 3, (altos) no corredores. V-1

SE VENDE LA CASA REVILLAGIgedo No. 59 entre Gloria y Misión, para verla en la misma, habitación No. 8, Crespo, trato directo con el dueño. F-3041. V-1

POR EMBARCASE SE VENDE UNA casa en Norte No. 6, Santos Suárez. Compuesta de portal, sala, tres cuartos, uno alto, servicio intercalado, comedor, cocina y patio. Precio: 2,700 pesos. V-1

2 SOLARES

VENDO SOLARES CALLE G Y CAlle 8, $9.000. Otro frente tranvvía, $2.000 y reconocer censo. Otro I cerca 23. Parcela calle 21, céntrica, $10. metro. Otra D, brisa, 16x40, $10 metro. Guillermo Delmonte, Habana 84. A-2474. V-2

MIRAMAR. QUINTA AVENIDA, vendo solar esquina, sombra, cerca reloj, baratísimo. Calle 14, 1254 varas, $3.000. Calle 8, $2500. Calle 10, a $3.00. Guillermo Delmonte, Habana 84, A-2474. V-2

GANGAS. VENDO MAGNIFICO LOte terreno para establecer industria, 3,100 varas. Calzada del Cerro próximo Ave. Rancho Boyeros. Solar Tamarindo, rodeado grandes industrias, 10x50 varas. Solar con alguna fabricación, Marqués Gonzále, acera de la brisa 23.50 varas de frente, total: 1,117 varas cuadradas. Haga oferta. Sr. Fernández, M. Gómez 453, M-2758. V-2

SE VENDE EN BUENA VISTA, calle B esquina a 3, frente al colegio de Belén, un magnífico solar compuesto de 652 metros, a una cuadra del tranvía. Precio muy razonable. Informan: Cuba No. 52, de 9 a 11 y de 2 a 5. Teléfono A-4378. V-2

POR LO QUE OFREZCAN, VENDO varios solares en Palatino, a una cuadra de San Salvador. Véame y cerraremos negocio. Sánchez, Radios «La Cubana», Compostela entre Obispo y O-Reilly. V-2

SOLARES EN GANGA VEDADO

17, esq.	22.66 x 50, a . . .	$ 15.00
17, esq.	22.66 x 25, a . . .	12.00
J., esq.	22.66 x 28, a . . .	16.00
J., centro,	13.66 x 50, a . .	15.00
L., centro,	17.50 x 22.66, a .	18.50
D., centro,	16.00 x 40, a . .	10.00
A., centro,	18.50 x 50, a . .	15.00
23., esq.	36.50 x 50, a . .	30.00
23, centro,	13.66 x 50, a . .	18.00

REPARTO MIRAMAR

5a. Ave., esq.	53.16 x 53, a .	$ 6.50
18, centro,	23.58 x 53, a . .	3.00
20, centro,	47.16 x 53, a . .	3.00
1a., centro,	47.16 x 53, a . .	2.00
4, centro,	23.58 x 53, a . .	2.50

ALTURAS ALMENDARES

Solares de todos tamaños, desde $2.50, vara. Más informes: J. P. Quintana, Chacón número 23. M-8182 y FO-2188. V-2

VENTAS

v-2 SOLARES

CON FACILIDADES DE PAGO, Y EN proporción, se vende magnífico y bien situado solar, de 20 x 50 metros, aproximadamente, en la calle de Montoro, casi esquina a Carlos III, en el Ensanche de La Habana, entre el Vedado y La Habana. Informan: Telf. I-6763. V-2

EN ALTURAS DE ALMENDARES vendo solar que mide 1152 varas, a $2.50 vara. Total 2,880 varas. Informes: FO-7352. V-2

SOLAR EN LA 5a. AVENIDA, FRENte al Miramar Yacht Club, 1.043 varas a $2.00. Dueño: teléfono I-4717 o en Villa Lydia, Ave. 10 esquina a 13, Ampliación Almendares V-2

SE VENDE UN SOLAR EN LA CAlle de Colina y Delicias, a una cuadra de la Calzada de Jesús del Monte, con 2,237 metros, a 60 centavos metro. Informan: Indio 26, bajos, entre Monte y Corrales. V-2

OCASION, LOTE CENTRICO ESQUIna con 1924 varas, se dan por 1400 pesos o se fracciona en lotes a 90 centavos vara, frente al Hipódromo Marianao. Admítese parte pago Chevrolet o Ford. F-266. Vedado. V-2

3 FINCAS RUSTICAS

FINCA «LA CATALINA», CON EStablo, trasiego, dos casas para terneros y varias casitas pequeñas, garage, tanques, pozos, agua abundantísima y con tendido eléctrico, se arrienda con 9 o 10 caballerías divididas en potreros bien cercados. Situada sobre carretera a un kilómetro del 12 de la carretera de Managua. Se admiten ofertas. Para más informes: teléfono A-3105. V-3

VENDO HERMOSAS FINCAS, UNA dos, cuatro caballerías, frente carreteras, San Antonio, Alquízar, Vereda, casas, frutales, palmares, agua abundante facilidades pago. Informa Cano, Obrapía 46, tres a seis. V-3

v-4 ESTABLECIMIENTOS

VENDO RESTAURANT FRENTE Parque Fraternidad, lo más idoeal esta capital, selecta clientela me urge venta por tener negocio familiar en Camagüey, facilidad pago. Cuenya, Monte y Someruelos, Café. V-4

VENDO ESTA GRAN LECHERIA CON $800-00 y facilidades de pago, vende diariamente $25, a 5 centavos. Rodeada de tiendas y almacenes. Alquiler $15, Refrigeración moderna. Motivo embarque. Informes: Lealtad y Carmen, bodega. De 11 en adelante. V-4

VENDO BARRA FRENTE A LOS muelles, equipada con Frigidaire, nada mejor para ganar dinero. Económica en gastos, negocio sólido verdad, facilidad pago. Cuenya, Monte y Someruelos, Café. V-4

FARMACIA: POR NO PODERLA atender sus dueños, se vende una en Vedado. Punto céntrico, surtido completo, buen contrato, largo tiempo. Presentación atractiva, clientela numerosa. Sin deudas y con buen crédito en plaza. Informes de 4 a 5, teléfono F-5738. V-4

VERDADERAS GANGAS: UNA VIdriera, en $250.00; otra: $450.00; una Lechería, con $30.00 de venta, a prueba, muy barata, buen contrato, 20 pesos de alquiler y una Bodega: $800 pesos, a plazos cómodos. Arrojo, Belascoaín 50. V-4

VENDO CAFE Y CANTINA, EN BElascoaín y Salud. Precio de situación y poco alquiler. No acepto corredores. Trato directo con interesados. Verlo, a todas horas, el dueño. V-4

VENDO: CAFES, BODEGAS, LEcherías, Barras, Panaderías, Hoteles. No compre, sin verme. Industria 160, Oficina. Sr. García.

VENDO CREDITOS HIPOTECARIOS, en La Habana y Marianao, al 75 por ciento valor. Informes: Sr. García, Industria 160, Oficina.

VENDO UNA GRAN INDUSTRIA, en $6,000, con buenos contratos. Admito socio. Negocio positivo. Informes: Sr. García, Industria 160.

VENDO, EN 5,000 PESOS, BUEN ALmacén de Víveres, en La Habana, con gran venta. No paga alquiler. No pierda su tiempo, si se quiere establecer. Informes: Sr. García, Industria 160, Oficina. V-4

VENDO MUY BARATA INDUSTRIA que rinde muy buenas utilidades. para informes: J. L. Clasificados del DIARIO DE LA MARINA. V-4

ESTACION DE SERVICIO: VENDO una, bien situada. Buena venta de gasolina y accesorios, amplio local para todo, con tres habitaciones para la familia. Ganga, Infanta 52 y medio, entre Desagüe y Benjumeda. V-4

SE VENNDE GARAGE CUATRO CAminos, Belascoaín y Díaz Blanco, 50 máquinas en storage ,buena venta de gasolina y accesorios. Informan Monte 185, altos. V-4

GRAN NEGOCIO. SE ARRIENDA una fábrica de jabón con maquinaria y casa propia capacidad dos mil cajas al mes. Se admitepn proposiciones de compra o sociedad, tiene maestro práctico si lo necesitan, para más informes en la misma. Corrales 2½, Guanabacoa. R. Santos. V-4

POR MOTIVO SALUD VENDO MIS establecimientos ferretería y talabartería, céntricos, extenso surtido, con clientela, suscribiría contrato arrendamiento local. Dirigirse Antonio Bosch, República 179, Camagüey. V-4

VENDO EL MEJOR ESTABLECImiento de víveres al detalle de la Habana, gran existencia, un gran contrato, doy facilidades, teléfono U-3936. Rodríguez, de 12 a 2. Reserva. V-4

VENTAJOSA OPORTUNIDAD A COmerciante poco capital. Vendo lujoso restaurant vidrieras luch y tabacos. Moviliario completamente nuevo modernísimo. Hermoso salón, bellamente decorado. Junto a tranvías y muchas oficinas. De 1 a 2 p.m. Sra. Llamas, Aguila 98. Bajos V-4

v-5 Bóvedas y Panteones

PANTEON DE DOS BOVEDAS, CONcreto, tapas de marmol, de seis centímetros de grueso, marco y contramarco. Precio de ocasión. Félix Rodríguez, 12 número 229, entre 23 y 25. Telf. F-6258. V-5

V-6 Automóviles y Accesorios

SE VENDEN DOS CHASSIS FORD largos, año 31 y 32, uno con caseta, precio: 360.00 pesos. Para verlo en Oquendo y Peñalver, Garage. V-6

VENDO FORD 4 PUERTAS AÑO 31, necesito dinero, doy algunas facilidades. Verlo Garage Patria, Zanja 76 entre Gervasio y Escobar. Informes: Teléfono U-5564. V-6

AMERICAN AUSTIN CERRADO, CUña, casi nuevo, 60 km. galón, garage Empedrado No. 8 de 9 a.m. a 5 p.m. V-6

VENDO AUTOMOVIL FORD CERRAdo dos puertas del 27, bueno. Véase 1 p.m. Ordes, Carlos III 73. V-6

VENTAS

6 Automóviles y Accesorios

VENDO CHEVROLET 1930, CUATRO puertas; Essex 1931, cuatro puertas Admito carros a cambio u otros valores. Lorenzo, Muralla 98, Departamento 210. Telf. M-7689. V-6

PACKARD VENDO POR EMBARcar propio para familia de gusto, del 1932. Limousin completamente nuevo, Motor chico, es una ganga. Calle L No. 175, entre 17 y 19. V-6

FORD 1932. VENDO UNO, CUATRO cilindros, cuatro puertas, económico, en buenas condiciones. Calle G. número 252 entre 25 y 27. Vedado V-6

SE VENDE UN AUTOMOVIL PACkard abierto de 7 pasajeros, seis cilindros, del año 27. Informan en 4 y 17, teléfono F-5262. Vedado. V-6

POR EMBARCAR VENDO BUICK tipo Packard, del 28, abierto, de cinco pasajeros, 175 pesos de contado, se puede ver en San Nicolás 124, garage Berlín, hasta las 8 de la mañana. V-6

VENDO UN CHEVROLET, AÑO 29, a primer oferta, en el Garage «Cuatro Caminos» Telf. U-6648. Preguntar por Francisco. V-6

PARA MOTOCICLETAS ACCESOrios o cualquier reparación la casa PRESAS es siempre una garantía, nuestros precios no tienen competencia. J. Presas. Amargura 51, teléfono A-7769. V-6

CHEVROLET 4 PUERTAS, 6 RUEdas, como nuevo; Pontiac 4 puertas 6 ruedas 1934, como nuevo, facilidades de pago. Informa Julio Agencia Chevrolet. 25 No. 9. Vedado.

CHASSIS LARGOS CHEVROLET y Ford, en buen estado, modelos desde 1931 hasta 1934. Facilidades de pago. Informa Julio. Agencia Chevrolet, 25 No. 9, Vedado. V-6

VENDO FORD, 2 PUERTAS, 29; otro, 29, 4 puertas; Dodge, 29, 4 puertas, 6 cristales; Oakland, 4 puertas, 6 cristales; Oakland, abierto, 4 puertas. Informes: Amargura y San Ignacio, Garage. Dueño: Jesús María 104. V16

SE VENDE AUBURN DEL 29, 5 PAsajeros, 6 cristales. puede verse 13 y 8, piquera, Vedado. V-6

SE VENDE CAMION FORD, CERRAdo, propio para reparto, barato, gomas y carrocería, como nuevas; una revolvedora; una máquina de hacer pestañas, marca «Bliss»; correas y poleas; un ventilador eléctrico; seis vidrieras, propias para exhibición. Lombillo número 1, Cerro. V-6

SE VENDE UN CAMION FORD TIpo AA chassis largo, con cama para muebles y costaneras, propio para transporte, precio razonable. Informan Gloria No 123 entre Indio y San Nicolás, teléfono M-1296. V-6

v-7 MAQUINARIAS

PAILA DE VAPOR HOFF-MAN DE cinco caballos, completamente nueva, se vende muy barata en Hospital 22, Otero. Si usted es del campo y le interesa, escriba dando detalles. V-7

Si posee usted un equipo de de bombeo, SIN TENER un servicio de agua eficiente, cámbielo por un equipo DURO. el equipo que asegura un servicio CONTINUADO y ECONOMICO. Usted podrá siempre depender de él.

Solicite informes.

SIERRA, RORIGUDEZ Y CO.
Fábrica Nacional de Carbones
Amargura 52
Teléfono: A-4347

STEELCOTE, la Joya de los Esmaltes No hay otro esmalte que proporcione resultados omparables con tan poco material y trabajo. El Esmalte STEELCOTE a base de Caucho, es un producto UNICO. Para autos, muebles y demás objetos. V-7

«EL CENTRAL», COMPRA Y VENta de maquinaria, motores de petróleo, gasolina, eléctrico y de vapor, molinos de harina y sal, bombas de agua y tuberías, trasmisiones, poleas, correas, chumaceras, calderas y efectos eléctricos, Cristina 38-D., esquina San Felipe. Telf. X-1615, Vicente Sánchez, Habana.

MOTORES PETROLEO DIESEL MArinos M. W. M. 120 H.P. M.A.M. industrial 120 H.P. 190 R.P.Dutz 75 H.P. Fenix 20 H.P. Mogul 20 H.P. Molinos para sal y maiz. Pailas doble fondo. Tachos, bombas de vacío, turbinas, plantas de hielo, planta de chocolate. Paradero del Cerro Manila No. 12. H. García. V-7

CORCHO EN PLANCHAS, ESPAñol, nuevo para refrigeración. Existencias grandes para entrega inmediata. Planta eléctrica 28 K.W. corriente alterna 220 volts, funcionando; tostadores café varios tamaños; clavilleros para fábricas embutidos, panaderías, laboratorios, fábricas de cigarros, etc., planchadora de ropa lisa para hospital, clínica, etc., lavadoras ropa grandes y queqeñas; molino de bolas general. Gangas todos los días. Cooperadora Comercial Cubana S.A. Ag. Teniente Rey y Aguiar. Apartado 1615. M-2373. V-7

PESAS Y MEDIDAS

SE DESEA VENDER UNA BASCULA grande de dos mil quinientas libras, marca Faibark, se dá por la tercera parte de su valor. Informan en Real No. 163, Marianao, bodega. P y M.

PESAS DE MOSTRADOR, BASCUlas usadas, de diferentes marcas. Garantizadas. Liquido baratas, procedentes de Compañías que cambian por pesas nuevas «Toledo». M. Amengual, Agencia de Pesas «Toledo». A-7807, Habana y Chacón. V-9

8 DE ANIMALES

VENDEMOS VACAS Y NOVILLAS, recentinas de mucha producción; toros, novillas y añojas No compre sin ver nuestro ganado y se desengañarán. Informan Ayestarán No. 1, teléfono U-1129. V-8

SE VENDE UNA VACA DE LECHE buena, nueva, Informes: Ayestarán 18, Pilar Rodríguez. V-8

BENGALIS DE TODOS COLORES, Degollados, Monjitas e infinidad de variedades del Senegal. Cardenales, Clarines, Calandrias, Perdices de California y otras variedades finas de Canto y Adorno. Vea el inmenso surtido que acabamos de recibir, Pajarería «La Bolsa», Neptuno número 155, entre Escobar y Gervasio. Telf. U-6947. V-8

AVES

AVES

Pollitos de calidad. Embarque inmediato. Pida lista de precios: **Sylvain Poultry Farms,** Tampa, Florida, o Wilfred S. McKoon, Hotel Bristol, Habana. V-8-A.

M.E.C.D. 2016

VENTAS

9 MUEBLES Y PRENDAS

FAMILIA VENDE LUJOSO CUARto caoba moderno, butacón y chifforrobe, baratísimo, comedor renacimiento, $75, recibidor, radio gabinete, lámparas objetos artes, todo baratísimo. Prado 43, altos. V-9

FAMILIA VENDE URGENTE LUjoso juego cuarto moderno, con butacón, juego sala, precioso reloj pie renacimiento magnífico radio R.C.A. Lámpara. San Miguel 97, (altos), entre Lealtad y Campanario. V-9

JUEGO RECIBIDOR DE MIMBRE, completamente nuevo, color anaranjado con muelles, sofá tres cuerpos, costó $200, lo regalo en $45.00. Máquina ovillo Singer, $23. Prado 31, bajos. V-9

A PARTICULAR VENDO JUNTO O separado, juego recibidor cuero, seis piezas, dos siliones más, tres libreros, todo caoba. 19 No. 253 entre E y F, Vedado. V-9

SE VENDEN VARIOS JUEGOS DE cuarto, uno de niño, uno de sala y uno de comedor. Zanja 67 B, bajos, entre Escobar y Gervasio V-9

FAMILIA VENDE ANTES DEL DIA 10, cuarto tres cuerpos, comedor Renacimiento, $100-00; Sala, $40.00; Radio gabinete, $50.00. Lámpara, $5, adornos, todo moderno, urgen venta. Salud 54 Escobar y Lealtad. V-9

VENDO 2 JUEGOS CUARTO TRES cu rpos, caoba, arte moderno, comedor Renacimiento, con cueros repujados, recibidor Renacimiento, están como nuevos, pueden verse 9 de la mañana hasta las 3 de la tarde, Prado No. 27. V-9

SE VENDE 1 DOCENA SILLAS VIEna, de uso, 3 mamparas, tabiques de cedro de dos pulgadas, 1 nevera esmaltada y 2 ventiladores de techo, 220. Muralla 117, segundo piso. V-9

FAMILIA, VENDO LUJOSO JUEGO cuarto, tres cuerpos, caoba: $100.00; comedor, Renacimiento: otro, Arte Moderno: $55.00; recibidor, moderno: $35.00; librero, Renacimiento: $25.00; lámparas: $3.00. Concordia 127, entre Gervasio y Belascoaín. V-9

SE VENDE UNA MAQUINA «SINger», de ovillo central. Está completamente nueva. Se da barata, por no necesitarla. Véala, en Angeles 23, bajos, entre Maloja y Sitios, casa particular. V-9

POR TENER QUE EMBARCARME, el día 15 del corriente, vendo bonito juego de cuarto, pintado al óleo y uno de sala. Todos modernos. Pueden verse, de 10 a 1, en Prado 127, altos, departamento 26. V-9

REGIO JUEGO DE CUARTO, TRES cuerpos, última novedad, barníz cristal, elegante butacón; juego sala, esmaltado. Se da baratísimo. Concordia 181-C., entre Hospital y Aramburo. V-9

MAQUINA «SINGER», OVILLO CENtral, en perfecto estado: $23.00; otra, lanzadera: $10.00; juego recibidor de mimbre, con muelles, sofá de tres cuerpos: $45.00; piano: $30.00. Prado 31, bajos. V-9

URGENTE, VENDO CUARTO MOderno, $30.00, otro 3 cuerpos último tipo baratísimo, sala arte moderno, 9 piezas $25; piano, $30; San Joaquín 60, Monte y Omoa. V-9

JUEGO CUARTO ARTE MODERNO, está nuevo, $20, por embarcar, de 3 cuerpos, $30.00, comedor, $25.00, radio Víctor, $25.00, todo como quiera, Sitios 40, San Nicolás y Rayo. V-9

DOS JUEGOS CUARTOS, SON MOdernos, buen estado, de dos cuerpos, $20 y 3 cuerpos, $25, radio, aparador, mesa, cama todos regalados. Neptuno 220, entre Aramburo y Soledad. V-9

VENDO REGIO JUEGO DE COMEdor, juego de cuarto, de recibidor, Radio Majestic, lámparas, cuadros. Son verdaderas gangas. Salud No 67, bajos. V-9

COMPRO

muebles todos estilos por la mitad su precio; juegos cuarto dos y tres cuerpos, juegos comedor Arte Moderno y Renacimiento, juegos sala y recibidor desde $15.00. Fabricamos muebles todas clases; facilidades pago. No compre sin ver nuestros precios. Ahorrará dinero. San José 87, entre Escobar y Gervasio. «La Universal», U-7453. V-9

BAULES Y MALETAS

Todas clases se venden muy baratos o se cambian por otros objetos en la casa de Préstamos La Sociedad. Suárez 34, entre Apodaca y Gloria, teléfono A-7589. V-9

SALUD 11

Gran liquidación de muebles, lámparas, juegos de cuartos, sala, comedor, recibidor, sillas, sillones, neveras, Frigidaires de cantina, cantinamostradores, vidrieras, cajas-hierro, contadora, molinos de café. Gran surtido en equipajes nuevos y de uso. Muebles de oficina. Comprensor para pintar. En esta casa encuentran todo lo que necesiten. Visítenos: Salud 11. M-9136. V-9

VENDO A PRECIO DE GANGA UN juego de recibidor de mimbre, un juego de comedor «Renacimiento Español» y un espejo dorado de forma medallón. Belascoaín 68, La Protectora. Teléfono U-3145. V-9

MAQUINAS JOYAS, RADIOS

Ropas. Empeño, compro y vendo: máquinas escribir, sumar, calcular, coser, archivos, cajas, burós, mimeógrafos, pupitres, equipajes, objetos de Arte, satélites y mesas. Llame y vea: Monserrate 39 y Parque de Zayas. Telf. A-8054. V-9

BAULES Y MALETAS

Muebles de Oficinas. Se liquidan a precios baratísimos, en «La Nacional», Villegas 93, entre Teniente Rey y Amargura. A-9915. V-9

SUSCRIBASE Y ANUNCIESE EN EL «DIARIO DE LA MARINA»

VENTAS

9 MUEBLES Y PRENDAS

VENDO JUEGO CUARTO, $25.00; otro 3 cuerpos, $40.00; cama, $4.00; chifonier, 4.$00; aparador, me sa, sillas, sillones sueltos, baratos. Maloja 151, antiguo, entre Lealtad y Escobar. V-9

"EL RAS"

Compra y venta de muebles, objetos de Arte y antigüedades.

Liquido, sólo por 8 días: juegos sala modernos: $35.00; comedor: $25.00; cuarto, 2 lunas: $35.00; lámparas, todos estilos, desde $2.00; neveras, desde $10.00, hasta $30.00; radios pianos y 20,000 objetos más.

«EL RAS»...

Casa principal, Zanja 52, esquina a Lealtad. Exhibición y ventas: Galiano 44. U-4800 y M-7773. C-9

LIQUIDAMOS FLUSES, CAPAS Barragán, mantones Manila y toda clase ropa muebles y alhajas. Empeñamos y compramos muebles, máquinas coser, ropa hombre y objetos Arte. **Los Jimaguas, Suárez y Misión, A-3339.** V-9

MUEBLES A PLAZOS

Para el hogar y oficina. Tenemos los estilos más variados al alcance de todas las fortunas.

"LA IDEA"

Angeles número 3 y Reina número 23, frente a la Plaza del Vapor.

Teléfono A-1619

Cambiamos muebles y alquilamos sillas de tijera. V 9

POR TRASLADARME, VENDO TOdos estos muebles: un escaparate, de dos lunas: $15.00; un juego de cuarto de dos cuerpos: $35.00; otro, de tres cuerpos, chico: $40.00; buenas lunas, todos; también, uno de tres cuerpos, caoba último estilo, de $350.00, lo doy menos de la mitad, y un chaisslong y otras cosas muy baratas. San Rafael 143, letra E., entre Aramburu y Soledad. V-9

LA CASA FERRO

Compramos, vendemos y pignoramos: muebles, joyas, ropas y objetos de valor. Liquidamos juegos de cuarto, comedor, radios, juegos de sala, máquinas coser, pianolas y demás muebles, a precios inigualados. Vendemos más barato que nadie. Pagamos más que cualquiera de nuestro giro. Gloria 123, entre Indio y San Nicolás. M-1296. Visítenos y se convencerá. V-9

REMATO: JUEGO DE CUARTO, ARte moderno, piano, radiofonógrafo Víctor, caja caudales, vidrieras, molino café, bombas agua, motores eléctricos de 5 y 10 caballos, ortofónica, Egido 18, entre Gloria y Misión. V-9

LA CASA INGLESA

VENTA ESPECIAL

Objetos de Arte, antigüedades, figuras de bronce, porcelana y marmol, lámparas de diversos estilos, jarrones, cuadros, gobelinos, alfombras, muebles de todas clases, radios y otros objtos para regalos, que realizamos a precios inigualables. Enorme surtido en equipajes. Salud número 9, esquina a Rayo. M-7179. V-9

MUEBLES EN GANGA

Juegos cuarto: $30.00; sala: $15.00; comedor: $30.00; escaparates: $8.00; con lunas, $15.00; mesas correderas: $4.00; aparadores: $6.00; seis sillas y 2 sillones: $10.00; máquinas de coser. Se cambian y compran toda clase de muebles, pagando más que nadie. Se da dinero sobre joyas, muebles y objetos de arte.

LA PRINCESA. SAN RAFAEL 107

Entre Escobar y Gervasio. U-7926 V 9

La Casa Mosquera

San Rafael 129 y 131. Telf. U 5437

Amueble su casa con gusto y con poco dinero. También le cambiamos sus muebles o hacemos el negocio que más le convenga. Háganos una visita, no perderá tiempo. La Casa Mosquera, San Rafael 129 y 131. Telf. U-5437. V 9

"LA PREDILECTA"

SAN RAFAEL 141

Realizamos:

Gran cantidad de objetos finos para regalos: jarrones de porcelanas, figuras de marfil y bronces, juegos cubiertos de plata fina y piezas sueltas, lámparas de todas clases, paravanes, gobelinos, alfombras, etc., etc. Haga una visita a

"LA PREDILECTA"

San Rafael y Oquendo. Telf. U-2530. V-9

VENTAS

9 MUEBLES Y PRENDAS

MUEBLES EN GANGA

Juego de cuarto, Arte Moderno, $4.00 mensuales. comedor, caoba último estilo $3.00 mensuales; sala o recibidor, modernísimos, $3.00 mensuales; juego cuarto 3 cuerpos. caoba, últimas creaciones $5.00 mensuales. Precios muy bajos.

"LA EMINENCIA', NEPTUNO 188 V.9

«EL RIS», DE REINA 22, CIERRA, definitivamente, el día 30. Quema: juegos de cuarto, modernos: $40.00; recibidor: $15.00; relojes finos, de pared: $5.00; lámparas de bronce: 8 pesos. V-9

OBJETOS DE ARTE Y JOYAS, LIquidamos: porcelanas, figuras de bronce y marfil plata, lámparas, radios, Frigidaire, relojes para pared y pie, gobelinos, juegos cuarto, sala comedor. recibidor, mesas mármol. juegos cubiertos de plata, muebles antiguos. También liquidamos enorme surtido en joyería fina. **Los Tres Hermanos, Consulado 94. A-4775.** V-9

OBJETOS ANTIGUOS

A precios de verdadera ganga, por abandonar ese negocio. Aproveche la oportunidad de comprar barato, artículos de indiscutible mérito.

CARBALLAL Y HERMANOS

San Rafael 138, entre Gervasio y Belascoaín. **Telf. U-5744.** V-9

En muebles tenemos enormes existencias, en clásicos y novísimos modelos. Muy baratos, al contado y con ventajosas facilidades de pago.

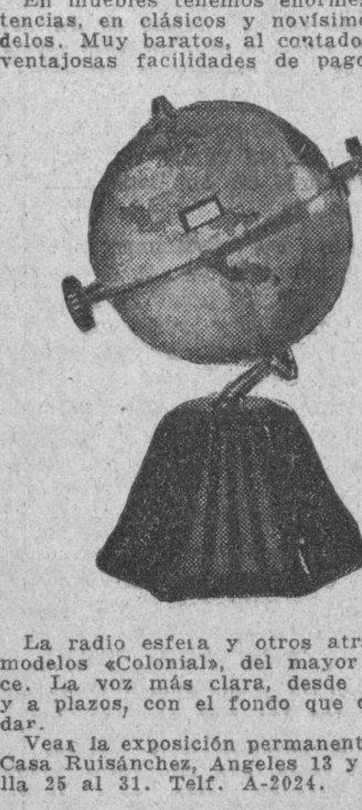

La radio esfera y otros atractivos modelos «Colonial», del mayor alcance. La voz más clara, desde $40.00, y a plazos, con el fondo que quieran dar.

Vea la exposición permanente de la Casa Ruisánchez, Angeles 13 y Estrella 25 al 31. Telf. A-2024. V-9

"LA PROTECTORA"

La casa que más barato vende. Joyas, objetos de Arte y muebles de todas clases. Préstamos sobre toda clase de joyas y objetos de valor, al más bajo interés, **Animas 45. Telf. A-3639.** V-9

MUEBLES BARATOS

Juegos cuarto, desde $25.00 a $140.00; sala, desde $15.00, hasta $80.00; comedor, caoba, Arte Moderno, desde $55.00; aparadores nuevos, $9.00; camas, cunas, sillerías de todas clases. Hacemos cambios de nuevos por usado. Visítenos antes de comprar y ahorrará dinero. «La Casa Bahamonde», Monte 146, entre Figuras y Carmen. A-2035. V-9

MUEBLES A PLAZOS

Gran surtido en juegos de cuarto, comedor y sala y piezas sueltas. Cambiamos muebles de uso, por nuevos. San Rafael 136 .Telf. U-5157.

LA CASA FERREIRO V-9

"CASA ARECHAGA"

«EL SIGLO»

TALLER DE EBANISTERIA

Si usted necesita muebles, visite esta casa, donde encontrará preciosidades. por poco dinero. Compre directamente y comprará lo mejor. **Manrique 189. Telf. A-6135.** V-9

Muebles Baratos

A verdaderos precios de gangas. Liquidación permanente de juegos de sala, cuarto y comedor.

VENGA A VERNOS EN SEGUIDA

Ahorrará dinero. Facilidades de pago. Tomamos sus muebles a cambio. «La Casa López», Belascoaín 76, entre Jesús Peregrino y Pocito. Telf. U-4541. V-9

REGALO MUEBLES

LE BRINDAMOS LOS MEJORES muebles desde los más modestos a los más lujosos, por módico precio. Grandes facilidades de pago. Especialidades en fabricación. Díaz y Chao, Neptuno 197 y 200 entre Belascoaín y Luceno. U-5154. V-9

10 UTILES DE OFICINAS

MUEBLES DE OFICINA, VENDO y compro: escribir, sumar, mimeógrafos archivos, cajas para documentos, sillas giratorias, burós, libreros Kardex, tarjeteros, satélites armarios acero. Progreso 3 esquina a Aguacate. Teléfono M-8638. V-10

VENTAS

v-10 UTILES DE OFICINAS

BUROS, MAQUINAS ESCRIBIR

Compro, empeño y vendo: libreros, archivos, máquinas de coser, sumar, calcular, Kardex, equipos y joyas en general. Llame y vea: Monserrate 39 y Parque Zayas. **Telf. A-8054.**

BOLSA DE MUEBLES DE OFICINA

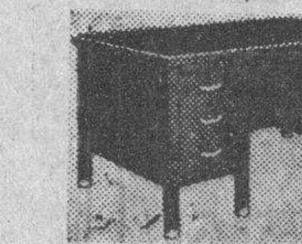

COMPRAMOS Y VENDEMOS

MUEBLES CAOBA Y ACERO, DES de una gaveta, al equip de Banco, a precio de remate. Especialidad: Cines, Colegios, Bar, Biblioteca, Cajas Seguridad. **Compostela número 55, cerca Obispo. A-7744.** V 10

v-11 Instrumentos de Música

SE VENDE UN MAGNIFICO PIANO de caoba maciza, garantizado, sin comején, se da barato, puede verse en Corrales No. 76. V-11

PIANO ¼ COLA, BABY, MODERNO, cuerdas cruzadas. Se vende por urgente necesidad. Véase en Luz número 82, bajos, casi esquina a Egido. Por cualquier oferta razonable, se vende. V-11

VENDO PIANO CHICO FUNCIOnando correctamente, grandes voces, $20, Radio onda corta, larga, nuevecito, 40 pesos, se demuestra todas horas, Jesús del Monte 27, altos, una cuadra Esquina Tejas V-11

ESTUPENDO PIANO DE LA FAMOsa marca Lyon Healy. Lo mejor de lo mejor. Está nuevo. Se da muy barato. Véalo y convénzase, en Dragones, frente al Teatro Martí. V-11

EN $120-00 SE VENDE UN FLAmante piano moderno, apenas usado, con su banqueta. Delicias letra A bajos, entre Pocito y Dolores. Víbora. V-11

"LA PREDILECTA"

SAN RAFAEL 141

PIANOS DE OCASION

Realizamos enorme surtido a precios increíbles y con facilidades de pagos. Verticales y cuarto de cola, propios para personas de gusto. Visite nuestra Exposición y se convencerá **San Rafael y Oquendo. Telf. U-2530.**

PIANOS CUARTO DE COLA Y VERticales, de las más afamadas marcas se dan a precios de liquidación. Facilidades de pagos. «La Internacional», San Rafael No. 57, esquina a Campanario V-11

AFINADORES

PEDRO PLUMAR AFINADOR DE pianos, 25 años de práctica en la Casa Salas Corrales No. 76, teléfono A-9403. Afi.

AFINE SU PIANO, POR $2.00, CON toda garantía y seguridad. Manuel Domínguez, afinador mecánico, graduado en la Escuela «Danguard», de New York Taller de Reparaciones, Zulueta 36 y medio. Telf. M-3040. Af.

DURANT PROTTI: EXPERTOS COMpositores, afinadores de piano, pianolas, armoniums, larga práctica. Exterminación del comején, gratuita a los clientes, garantizándola. Trabajos finos. Precios módicos, Barcelona número 5. A-3756. Af.

12 RADIOS

ANTES DE COMPRAR CAMBIAR O reparar su radio, llame al señor Andux, teléfono F-4116, asegurándole quedará ampliamente satisfecho. Instalaciones eléctricas en General. V-12

VENDO RADIO «MAJESTIC» DE gabinete completamente nuevo, costó $213, lo doy en $55, a toda prueba, puede verse en Paseo No. 3, entre 3a y 5a. Vedado. V-12

Radios «STANDARD»

Onda corta y larga

Los mejores y más baratos. Un año de servicios garantizados. Existencia para entregas inmediatas. Solicite precios y Catálogos, al Apartado 566, Habana. Territorios disponibles. V-12

VENDO UNA RADIOLA 80, R.C.A. flamante en menos de la cuarta parte de su valor. Véala y óigala en 17 y M, altos, de la bodega. Vedado. V12

VENTAS

12 RADIOS

RADIOS. MATANCEROS. TODA CLAse de operaciones de radios. Todas las facilidades. Intercambios. Nuevos Grunow desde $5.00. Pérez Jacomino, Teléfono U-1128 Infanta 105, altos, entre Benjumeda y Llinás. Pianos. V-12

VENDO RADIOS TODAS MARCAS, nuevos y usados. Grandes facilidades. Pueden verse día, noche, domingos. Llevo catálogos domicilio. Acepto parte pago cualquier objeto. Teléfono M-1542. Escobar 87½, altos esquina Neptuno. V-12

RADIOS DE USO. DE TODOS TAmaños y precios. vendo, compro y cambio: radios por muebles, bomba de agua, motores eléctricos. Cualquier objeto de valor. Remate diario. Egido 18, entre Gloria y Misión. V-12

VENDO RADIO R-32 VICTOR, AMIStad 72, entre San Rafael y San José, Radiola 18. Vendo radios nuevos a plazos, precios de contado. Catálogo a domicilio. M-5558. V-12

VENDO RADIOS USADOS

Radiola R.C.A., $10, Radio Gabinete $25, Majestic Víctor y otros, baratísimos, Radios Grunow 1935 todas ondas, $5, mensuales, 1 año garantía, aceptamos Radios pianos usados, óigalos todas horas. Jesús del Monte 27, altos, una cuadra Esquina Tejas. Teléfono A-5704.

POR NECESITAR URGENTEMENTE dinero, vendo magnífico radio Majestic, en $27.00; otro, de onda larga y corta, en $33.00. Venga, hoy, mismo, San Miguel 129, altos, entre Gervasio y Escobar.

RADIO VICTOR, ELEGANTE MUEble. Costó $200, por rápido embarque, regalo menos de $30.00. Coge México y Estados Unidos. Tiene gran des voces. Neptuno 220, entre Aramburo y Soledad. V-12

SE VENDE UN RADIO, ULTIMO modelo, «Majestic», bocina dinámica, gran selectividad. También un piano, buenas voces. Ofrezca lo que pueda. Informan: Virtudes No. 30, bajos. V-12

LIQUIDACION DE RADIOS NUEvos, a precios de usados: Chassis Mid West, onda corta y larga, 10 tubos, cinco bandas sintonización. También tenemos otras marcas. Todo nuevo. Mueblería «La Moda», Galiano y Neptuno. V-12

13 LIBROS E IMPRESOS

CONSULTOR TENEDOR LIBROS, Oliver, 2 tomos, $6.00. La Partida Doble, Oliver, 2 tomos, $5.00. Práctica Contabilidad Comercial Oliver, $5.00. Librería Dulzaides, O.Reilly, 60, (Habana y Compostela). V-13

REVISTAS DE MODAS «EL HOGAR y La Moda» y de Labores «Labores del Hogar». Por $0.10 enviamos muestra. «Lecturas» gran magazine español. Carlos M. López, Obispo 74, Habana. V-13

LIBRERIA «ALBELA», CONTINUAS novedades científicas y literarias. Libros para la Enseñanza Elemental y Superior. Revistas de Modas. Agencia exclusiva de «La Femme Chic», de París; «Chic Parisién», y todas sus publicaciones. Son las mejores del Mundo. Pídalas en esta Librería. Compra y venta de libros antiguos, con grabados, preferentemente cubanos o que traten de Cuba. Belascoaín y San Rafael. Telf. U-5783, Apartado 511, Habana. V-13

DICCIONARIO ENCICLOPEDICO, ¾ tafilete, 28 tomos: $20.00; Tesoro de la Juventud: $15.00; Historia Natural, Historia del Arte y otros más. San Rafael y Oquendo, «La Predilecta». V-13

COLECCION «BILLIKEN». 60 PREciosos cuentos litografiados. Cinco centavos sellos, enviamos 1 muestra Al por mayor y por menor. Revistas de Modas y Literatura, Libros en general. Carlos M. López, Obispo 74, Habana. V-13

15 OBJETOS VARIOS

SE VENDEN 4 TOLDOS DE PORTAL casi nuevos, en muy poco precio. Informan en el teléfono FO-7149. V-15

LIQUIDACION DE MOLINOS DE Café: Hobar, Esteiner, Dayton y franceses; ventiladores de techo, mesas Vitrolite, pesas Toledo, batidora Hobar, vidrieras, pasteleras. Plaza del Polvorín, por Zulueta. V-15

VENDO VIDRIERAS, CONTADORAS, molinos, mesas Vitrolite, sillas, banquetas, pesas, exprimidoras de jugos, rebanadoras de jamón. Enseres en general. Servimos pedidos al Interior. También compro. Cano, Habana 116 y medio, entre Teniente Rey y Amargura.

REPARACIONES

v-9 MUEBLES Y PRENDAS

J. DANZO (DE «LA CASA MIMbre») Reparación de muebles de mimbre y rejilla. Esmaltes, dorados, pátina, cojines, asientes de ómnibus, sillas café aire libre. San Rafael 80½. M-3402 R-9

CASA «CORO», REPARAMOS MUEbles. Trabajos de gusto, combinaciones de maderas, chapas y tapicerías. Barnizo toda clase muebles. Especialidades en colores. Limpieza de muebles a domicilio. Garantía. Precios módicos, Estrella 27, entre Angeles y Aguila. M-2127. R-9

TALLER DE REPARACION DE MUEbles por pequeña cantidad reformamos, barnizamos y esmaltamos sus muebles, especialidad juegos portal mimbre, neveras, teléfono F-5902, L No. 351 entre A y Paseo. R-9

REPARACIONES

9 MUEBLES Y PRENDAS

REPARAMOS SUS MUEBLES, POR poco dinero, dejándolos nuevos. Casa Pardo: U-5761. Los modernizamos, barnizamos a muñeca, esmaltamos «Duco», pinturas mimbres, a vapor, tapicería en general. Azogamos espejos. Trabajos garantizados, San Rafael núm. 130. R-9

TALLER DE TAPICERIA, BARniz de muñeca y pinturas finas, de Pedro García Espinosa, en San Rafael 143-B, entre Aramburu y Soledad, teléfono U.4424. Recuerde que tener sus muebles en estado flamante, es sinónimo de prosperidad. ¡Arréglelos! R9

JESUS BLANCO

PINTOR. DECORACION INTERIOR

Muebles de estilo y salones. Antigüedades y reproducciones. Pinturas de casa en general. Trabajos garantizados. Precios módicos. **San Miguel número 262, letra B., bajos. Telf. U-4704.**

DINERO-HIPOTECA

d1 SE TOMA

DINERO

No pierda tiempo. Cuando necesite tomar dinero en hipoteca o pagarés, vea a M. Fernández, San Ignacio 50. Telf. A-4432. De 2 a 5. Operación rápida y absoluta reserva. D-1

d2 SE OFRECE

DOY DINERO EN HIPOTECAS, cualquier cantidad, al 7 por ciento, en 24 horas. También, sobre bóvedas y panteones. Operación en el día. Compro casas. Alberto Cuervo, Edificio Metropolitana 342. M-2808. D-2

FACILITO $1,200 EN HIPOTECA. También pequeñas partidas y sobre bóvedas y panteones, desde 60 pesos, en adelante. M-3514. D-2

DINERO

Doy grandes y pequeñas cantidades, en primera hipoteca, desde el 7 por ciento, en adelante, para La Habana y sus Barrios. Compro y vendo casas y solares. Compro y vendo Bonos y Acciones.

JULIO C. GRANDA

Obrapía 33. Telfs. M-5921 y F-5759. D-2

PRESTAMOS

Dinero sobre joyas

Desde el 1%

Vendemos joyas, baúles y maletas

Se compra oro.

LA PERLA

Amistad 84, esq. a Galiano.

d3 BONOS Y ACCIONES

BANCO ASTURIANO: COMPRO BOnos y Acciones Compro Acciones Compañía Cubana Electricidad. Compro y vendo Bonos y Acciones de todas Compañías, cotizables y no cotizables en la Bolsa, Manuel Piñol, Obrapía núm. 17. D-2

N. GELATS Y COMPANIA

106 Aguiar 108, esquina a Amargura

CAJAS RESERVADAS

Las tenemos en nuestras bóvedas construidas con todos los adelantos modernos y las alquilamos para guardar valores de los interesados. En esta oficina daremos todos los detalles que se deseen

PARA EL HOGAR

ph-2 Interés para el Hogar

COMEJEN. PROPIETARIOS: EL UNIco que garantiza la completa extirpación del comején, usando el mejor procedimiento y gran práctica, E. Protti. Precios módicos, Barcelona 5. A-3756. PH-2

GANGA! «PINAR», CARBON DE PUra yana, sin cisco, preferido por las cocineras. $1.20 saco grande. Pídalo al depósito, teléfono M-6412, se sirve por camión. PH-2

PARA LAS DAMAS

pd-2 MASAGISTA

M. IÑIGUEZ, EX-MASAJISTA HOSpital Galixto García, varios años práctica. Fracturas, parálisis, pies planos, etc. Tejadillo 11 A (altos). De 1 a 5 Teléfono A-9242. D-2

pd3 Interés para las Damas

MECANICO: CUARENTA CENTAvos limpieza, arreglos máquinas coser para taller y familias, cocina gas, gasolina, estufina y calentadores. Trabajos a conciencia. Corrales 20, Tintorería. Teléfonos A-4519 y M-4661. F. G. Santos. P.D-3

POR UN PESO, SE HACE EL VEStido que quiera. Por 50 centavos, corto y entallo Se dan clases de corte y costura, Manrique número 28, casi esquina a Animas. PD-3

FEMINA-APOLO. CULTURA FISIca. Masajes, Instituto el más grande e importante de Cuba, para señoras, caballeros y niños. Precios módicos. Profesor Pierre y señora. San Lázaro Nos. 124, 126 y 128. PD-12

SEÑORAS Y SEÑORITAS

Existe un medicamente exclusivamente para las mujeres. Se llama: «Gotas Metrol». Tomando las «Gotas Metrol», desaparecen los dolores y se regulariza el periodo menstrual. Las «Gotas Metrol» son de efecto seguro en las suspensiones de 30 a 60 días. Pidan prospectos. Depósito: Farmacia del Dr. Mata, San Lázro 402, Habana. Telf. U-6815. PD-3

PARA LAS DAMAS

pd3 Interés para las Damas

EXPERTA PELUQUERA, VOY A domicilio, 3 servicios un peso, peinado, pelado y señas o cejas, trabajo garantizado. Teléfono M-8012. PD-3

APRENDA CORTE Y COSTURA

Toda mujer debe aprender a cortar y confeccionar. Desde la primera semana que asista a nuestras clases usted misma cortará sus trajes. Enseñanza teórica y práctica por los procedimientos de mi gran sistema Matilde Alemany. El más completo y moderno por su facilidad, al alcance de todas las inteligencias. San José 9, altos, entre Galiano y Aguila, Instituto Femenil, La Central. Hágase profesora titular. A la venta mis modernos métodos. Se cortan moldes de encargo. Sucursales: Profesoras: Sra. Romero. Octava y Tejar, (Lawton); Srta. Hortensia, Atocha 6 (Cerro); Luz número 26, Sra. Orfila, y Bernaza 47, Sra. Clotilde; Sra. Luz, Enrique José 71½, Camagüey. PD 3

"SISTEMA MENDEZ"

Si desean aprender en corto tiempo el corte y confección en todo alcance, conozca mi obra titulada «El Corte **Moderno Nacional, Sistema Méndez»,** De venta: «El Encanto», «La Filosofía» y en mi Academia: Neptuno 81, altos. Clases a domicilio y correspondencia a personas estricta moralidad. Hacemos moldes y cortamos vestidos, Especialidad: Abrigos y Trajes Sastre. PD 3

CREMA DE BELLEZA MME. CELI

DE VENTA EN «LA ELEGANTE DE NEPTUNO». (NEPTUNO 48)

Si quiere poseer un cutis hermoso, libre de **Espinillas, Pecas, Barros, Arrugas,** etc., use la **Crema Mme. Celi.** Pídala en Perfumerías y Farmacias y a su Depósito: **«La Elegante de Neptuno».** Telf. **A-9222**. Se sirven pedidos al Interior.

EXTIRPACION DE LOS VELLOS

de la cara, muslos, piernas, etc., por medio de la electricidad. Tratamiento definitivo y garantizado. Sra. Alexandra Calle Tercera número 381, entre 2 y 4, Vedado, Habana.

APRENDA CORTE Y COSTURA, EN breve plazo. Enseñanza rapidísima. También clases a domicilio. Hago moldes a med'da. Especialidad en vestidos de última moda y trouseaus de novia. **Llámeme al teléfono: M-3613.** PD-3

ZAPATERIA «EL ROSAL», CALZADO a medida, señoras, caballeros y niños. Especialidad pies delicadaos y defectuosos. Hacemos y forramos zapatos con tela de su vestido Pasamos a domicilio, Real 65, Telf. FO-3421, Puentes Grandes.

ENSENANZAS

e1 Profesoras y Profesores

INGLES

Enseñado por Profesora americana. Sorprendentes resultados en pocas semanas. El discípulo leerá, escribirá y hablará el inglés, en breve tiempo. Lecciones a domicilio, también. Miss Kapan, Hotel «Royal Palms». Telf. A-7277. E-1

CATEDRATICO TITULAR INSTITUto y Profesora graduada, solicitan clases en Academia o a domicilio, diurnas y nocturnas. Ramas de Ciencias del Bachillerato e Instrucción en general. Precios razonables. Neptuno 68, segundo piso. Dr. Más. E-1

ACADEMIA NOCTURNA PARA obreros y empleados comercio para aprender a leer y escribir correctamente, aprender los fundamentos de la Gramática y practicar ortografía, clases diarias 7 a 10 de la noche. Calle Aguila 63, entre Reina y Dragones, Plaza Vapor, (azotea). E-1

PROFESORA 1a. Y 2a. ENSEÑANZA con años de práctica; clases a domicilio y en casa. Preparatoria con inglés. Aritmética mercantil. Doy referencias. F-2635. E-1

BAILES: R. CAÑAS

Profesor chileno. Danzón, Son, Fox, Blue, etc. Aprendizaje rápido. Doy práctica con enseñanza. Bailes de Teatro. Seriedad y competencia, Empedrado 60. E-1

PROFESOR GRADUADO EN LA Normal de Madrid, ofrécese para explicar a domicilio, clases elementales y superiores. Sistemas didácticos novísimos. Pedrós, L. No. 164 teléfono F-1895. E-1

OBSEQUIO DE LA ACADEMIA DE COMERCIO

LUIS B. CORRALES

Los que presenten este anuncio y quince centavos en sellos, recibirán una Aritmética Mercantil práctica. Clases: Teneduría de Libros, Taquigrafía, Ortografía, Inglés. Clases de Mecanografía: $1.00 mensual una hora Clases individuales, Lealtad número 141, entre Salud y Dragones. E-1

INGLES. PRONUNCIACION COrrecta, enseñanza rápida y agradable a todas horas. Herbert Farnes, de Londres. Hotel Ritz M-5961. E-1

PIANO, SOLFEO Y TEORIA. PROfesora graduada y con práctica en la enseñanza da clases a domicilio y en su casa. Enseña piezas clásicas y modernas. Informes: U-3108 E-1

CLASES DE PIANO, ARMONIA Y Contrapunto; bajo la dirección de Emma Badía, graduada del Instituto of Musical art. de New York. Muralla 117, segundo piso, M-8878. E-1

GUITARRA Y CANTO

En pocas lecciones. También estudios clásicos. Estudio «Rey-Artech», Habana 198, por Jesús María. Telf. M-2759. E-1

PROFESORA DE 1a. Y 2a. ENSEñanza. Se ofrece para dar clases en su casa y a domicilio. Precios módicos. Teléfono F-2646. E-1

ENSENANZAS

e1 Profesoras y Profesores

BACHILLERATO

Próximos exámenes. No pierda tiempo. Prepárese en el Colegio-Academia **«NORMA»** ,incorporado al Instituto Provincial. Clases diurnas y nocturnas a cargo de profesores especializados. San Miguel 163, altos, entre Belascoaín y Gervasio. Teléfono U-6055. E-1

PROFESORA TAQUIGRAFA «PITman», mecanografía al tacto, ortografía, instrucción, corte y costura, bordados. Da clases particulares y en colegios. Enseñanza práctica y rápida. Precios módicos. Teléfono X-3406. E-1

MISS CHRISTIAN TIENE HORAS disponibles para dar clases conversación. Inglés. Francés, señoras señoritas exclusivamente. Múltiples referencias cubanas. F-3301. Prepara alumnos para exámenes. E-1

APRENDA INGLES EN BREVE tiempo. Enseñanza altamente práctica. Método sencillo Conversación desde la primera lección. Clases a domicilio. Precios razonables. Teléfono U-3795. E-1

PROFESOR INGLES SE OFRECE para dar leciones particulares, en inglés, sistema Basic, o teneduría libros. Referencias. Llame José Teléfono M-9673. E-1

DOCTORA EN PEDAGOGIA CATEdrático de la Escuela Normal da clases de Primera y Segunda Enseñanza en su casa y a domicilio. Teléfono U-6492. E-1

PROFESORA FRANCESA, GRADUAda Universidad de París, da clases de francés a domicilio y en su Academia en Vedado, calle 6 número 189, primer piso, a la derecha. Tel F-2658. E-1

EMILIA A. DE CIRER, COMPETENte Profesora de Piano y Mandolina, Teoría y Solfeo, incorporada al Conservatorio **Peyrellade**, Enseñanza efectiva y rápida. **Clases a domicilio.** Precios moderados. Virtudes 2-A., Hotel «Washington». Telf. M-3613. E-1

PROFESOR DE BAILE: J, BANDE. Compostela núm. 86, segundo piso. Enseñanza rápida de Son, Danzón, Blues, Fox-Trot, Pasodoble, Vals y Tango de Salón. También doy clases a domicilio. Precios módicos. E-1

BAILES MODERNOS (TOMASIN)

Positivamente enseño, con práctica: Danzón, Son, Paso Doble, Blues, Vals, Fox Trots, Tango de Salón. Voy a domicilio. Seriedad y garantía. San Nicolás número 264, entre Gloria y Misión a dos cuadras de Monte. E-1

INGLES, TAQUIGRAFIA (INGLESA y española), Teneduría, Cálculos Mercantiles, Aritmética, Algebra, Caligrafía, Mecanografía y Ortografía. Enseñanza a domicilio, por el Profesor F. Heitzman, Monte 103, altos. M-9247. E-1

CABALLERO

Academia atendida por profesores graduados en las Escuelas de Comercio. Preparamos para oficinista y para comercio, a jóvenes de uno y otro sexo. Costo de la matrícula, un peso al mes, por asignatura.

SAN RAFAEL 139, ALTOS

PROFESOR DE BAILES

Precios módicos. Enseñanza rápida de Son, Fox, Tango, Blues, etc., etc. Doy clases a domicilio, Ismael Servalló, Cárdenas número 3, segundo piso. E-1

ACADEMIA RABIÑA

NEPTUNO ESQUINA A MANRIQUE, ALTOS.

Clases individuales: Inglés, Francés, Alemán, Taquigrafía «Pitman» y «Gregg» Mecanografía, Ortografía, Teneduría de Libros, Correspondencia Comercial, Aritmética. TAMBIEN CLASES POR CORRESPONDENCIA. Ingreso E. Ingenieros, Arquitectos y Veterinaria. Curso Procurador. Pida prospectos: **Neptuno 78 y 80, altos, esquina Manrique. Telfs. M-7849 y A-9222.**

AUGUSTO CIRER, PROFESOR DE Piano, Violín, Teoría y Solfeo, incorporado al Conservatorio **González Molina.** Clases a domicilio, yendo a los Repartos y pueblos cercanos, Hotel «Washington», Virtudes 2-A. Telf. M-3613. E-1

INSTITUTO TECNOLOGICO

REPRESENTADO POR LA ACADEMIA «RABIÑA»

Clases por correspondencia y personales, Neptuno y Manrique. M-7849 y A-9222, Habana. Cursos Prácticos. Cursos Técnicos, Jabonería y Perfumería, Química Farmacéutica, Licorería, Agrimensura; Construcciones Civiles, Arquitectura, Dibujo, Electricidad Industrial, Radio, Maquinaria, Motores y Generadores, Refrigeración Industrial, Matemáticas Superiores. Informes: Academia «Rabiña». Precio del Curso: $5.00. E-1

e-2 COLEGIOS

"SAN ELOY"

Colegio y Academia. Fundado en 1907 Primera y Segunda Enseñanza, Preparatoria, Bachillerato, Comercio, Idiomas, Cultura Física. Cursos preparatorios especiales. Admite pupilos, medio pupilos y externos. Cerro 620. Telf. I-6002. Pida prospectos.

e3 ACADEMIAS

ACADEMIA DE IDIOMAS ROBERTS

Malecón 31. Teléfono: A-1317. ¿Desea usted aprender inglés? Compre el método Roberts. Se recomienda por sí solo. Distinción. Eficiencia. Garantía. Cuarta Edición: $2.00. E-3

INTERES GENERAL

T ABU - TABU - TABU

¿Qué será Tabú? Usted ignora lo que es Tabú y sin embargo lo conoce.

FOLLETIN 20

RAFAEL PEREZ Y PEREZ

DUQUESA INES

(De venta en la Librería de Wilson, Obispo, 52. Teléfono A-2298)

1º DE FEBRERO 1934

EDITORIAL JUVENTUD, S.A.

pués de las vejaciones que te han impuesto sin merecerlas, y es, a la vez, un gozo en nosotros el rendirte este público testimonio de cariño que ¡ojalá! tenga a los ojos de los demás todo el valor que nosotros hemos querido darle.

Me ha besado tiernamente al arroparme con el cuello de pieles de mi abrigo. El marqués me ha dado la diestra para subir al coche, donde ya me aguardaba la baronesa, y en cuanto Quiquí ha subido, el mismo señor de Fontalella ha cerrado la portezuela blasonada.

Cuando el vehículo ha traspuesto los dinteles del amplio zaguán. Quiquí ha soltado una alegre carcajada, muy de acuerdo con su espíritu travieso y su fresca juventud.

—¿De qué te ríes, Quiquí?— ha preguntado también muy contenta la excelente señora de Sorrosal.

—De pensar en la cara que va a poner tía Flora cuando su íntima amiga la Araluce le cuente el éxito franco y triunfal de la reaparición de la señora duquesa Inés de Monroy en la escena mundana—respondió mirándome picarescamente a su madre y a mí.

La baronesa también ha reído, con una risa discreta y enigmática...

Cuando he entrado en casa se oían las dos en un reloj próximo... Tía Sinda duerme beatíficamente. Canta un gallo, no sé si en la lejanía o en la cercanía, yq no sé tampoco si remoto o cercano se siente el rumor de ese clásico rebullicio de panderetas y zambombas que da calor y vida a la Nochebuena... ¡Ya es Navidad!

Madrid, 25 de diciembre.

Me he levantado tarde y no he salido. Tía Sinda y yo hemos almorzado en la mayor intimidad. Malverde ha venido a felicitarnos las Pascuas, manifestando una sincerísima alegría cuando le he contado mi triunfo de anoche. El no ignoraba que a mí me imponía asistir a la fiesta, porque mi amor propio y mi delicadeza, aumentados desde que soy pobre, temían sufrir alguna punzada. No obstante, sus consejos, siempre prudentes, me han animado lo mismo en la senda del trabajo que en el propósito de no desertar del medio social que legítimamente me corresponde.

Esta noche comeremos con los de Azúa y mañana almorzaré con los conde de Cepeda.

Madrid, 26 de diciembre.

En el correo de hoy he recibido carta de Buenos Aires. Su contenido ha nublado un poquitín el cielo de mi vida, un tanto despejado estos días. Ya me daba a mí el corazón que algo tenía que afligirme muy pronto, pues, como reza el refrán, «no hay bien ni mal que cien años dure», y a mí me iban saliendo las cosas demasiado bien. La pobre mamá ha perdido definitivamente la razón y es la suya una locura pacífica y suave, como fué siempre su carácter.

Mi hermana y mi cuñado han visto ya los mejores especialistas de la ciudad y nada nuevo han escuchado en las diversas consultas... Pregunta muy a menudo por mí y se sorprende de que no vayamos a verla Luis y yo... ¡Qué doloroso y qué triste debe ser contemplar a un individuo inteligente reducido a ese estado! Si fuera rica, o, sin serlo, dispusiese de bastante dinero, emprendería, sólo por verla, el costoso viaje trasatlántico. ¿Cuántos años pasarán antes de que pueda reunir yo las monedas que cuesta el pasaje? Pienso invadida por triste pesimismo que ya no volveré a ver en este mundo a mi idolatrada madrecita.

He llorado mucho. Las varias visitas de gente «bien» que han venido a felicitarme las Pascuas (estoy en candelero, por lo que veo), notan las huellas de esas lágrimas que se explican, después de la noticia, perfectamente. La marquesa de Valmustia y sus hijas se han empeñado a todo trance distraerme, y quiera o no me han llevado a la Comedia, alegando que el año y medio de luto ya podía permitirme ir algunas vez al teatro. Jorge y Flora ya iban... «El Alcalde de Zalamea» me ha distraído verdaderamente. Tengo mucho que agradecerle en el día de hoy al gran don Pedro Calderón de la Barca.

Madrid, 6 de enero.

¡Que eternidad sin escribir en mi diario!

Desde sus páginas saludo al año nuevo, llena de esperanza y de fe. De él aguardo, si no prosperidades y dichas, al menos caudales de salud para continuar ganándome el pan, confianza en mis propias fuerzas para caminar con arrogancia por los senderos de la vida. La seguridad en nosotros mismos es factor importante para la victoria.

Muchos de estos días, tía Sinda, Ciriaca y yo, los hemos pasado en el campo. Ha habido buen sol, ambiente templado y benigna temperatura; ha sido aprovechado para dar esparcimiento al alma y fortalecer el ánimo ante la perspectiva de los futros días de trabajo que nos aguardan. Con esto me he arrancado un poco a la vida de sociedad, que comenzaba a encadenarme con sus exigencias.

El día de Año Nuevo comí con la señora de Fontalella, que, a más de ello, me obsequió con un recuerdo lindísimo: un anillo con una perla de tan claro oriente que es un encanto. También recibí flores de Quiquí Sorrosal, una linda cajita de plata para las joyas, de su madre, y bombones de los niños de Altolaguirre, las hijas de la embajadora de Inglaterra y otras amigas... Y con algún retraso, llegaron dos cartas felicitándome con motivo de la entrada de Año Nuevo. La de Jorge, fechada a bordo del «Jaime I», en El Ferrol, y la de tío Pepe Sorans, escrita en Berlín, que merece ser transcrita, y dice así, entre otras cosas:

«... Tu novelesco encuentro con Quiquí Sorrosal, que a ti te pareció tan inesperado, no es, a mi modo de ver, ni lo último ni lo primero; es decir, ni inesperado ni novelesco. Era lo más natural del mundo que en un día u otro te encontraras con alguien conocido, fueren cuales fueren las circunstancias del encuentro.

Las consecuencias de éste tampoco me asombran. Son lógicas, hija mía Quiquí se admira de tu gesto desprendido y altivo (todos los hemos admirado), y con el entusiasmo de su admiración y la impetuosidad de sus años mozos, se convierte en un propagandista de tus virtudes, en pregonero de tus mercedes, charlando como un loro donde haya quien le oiga y poniendo a Flora, sin nombrarla, a la altura de los pies. Porque yo sé de cierto, y así lo juraría, que en el magín de ese excelente muchacho ni tan sólo asomó la idea de censurar a tu suegra ni de ponerla en la picota ante seres extraños. Lo sé sobradamente bueno y caballero para hacer lo contrario de lo que ha hecho. Pero las cosas son así, sobrinita queridísima. Muchas veces la alabanza que se tributa a los méritos de unos es descalificación o mengua para el comportamiento de otros.

Resultado prácticos de la apología de tus virtudes, de tu valentía, de tu decisión y tu actividad, hecha constantemente por Quiquí, ha sido esa especie de consagración, reivindicación de tus derechos que la flor y nata de nuestra aristocracia ha llevado a cabo como la cosa más natural y sencilla. Los que se ceban en nostros y quieren presentarnos a la faz del mundo como una clase ya gastada, degenerada, corrompida y abúlica, habrán de convenir, siquiera por una vez, que la fibra de las causas nobles es aún capaz de estremecerse en el corazón de nuestro mundo ante el espectáculo de los gestos gallardos, ante las sutilezas del espíritu que, pee a su frivolidad, comprende, siente y reverencia. Y claro; como las cosas pequeñas, hierbajos que arraigan al pie del árbol secular, cabe ese noble ademán justiciero y acogedor de algunas almas selectas, la ruin envidia y el espíritu del mal criticón y maliciosillo se han alzado como víboras contra la duquesa, mi hermana, y han brotado amargas, sangrientas y crueles censuras sobre su comportamiento, no por merecidas menos dolorosas.

Por su íntima la duquesa de Araluce está enterada de todo. Y justo es confesar que si por soberbia y amor propio cometió el pecado de desairarte, en su misma soberbia y amor propio castígala Dios en los momentos actuales, en que su fama

M.E.C.D. 2016

EL PRESUPUESTO DE GUERRA AMERICANO ES EL MAYOR DEL MUNDO

FACETAS

Por AURELIO R. CASAL

DENTRO de la todavía anubarrada atmósfera política, puede decirse que empezamos a respirar con mayor facilidad aires más puros. Y aun cuando no puede nuestro espíritu dilatarse del todo, como en plena normalidad, se colige desde luego, no sólo el vehemente deseo de la total pacificación, que nos devuelva el orden y el sosiego, sino que se entrevé, en el horizonte que empieza a despejarse, lo verosímil de su realización.

Es así como a las gentes, hastiadas de exacerbaciones demagógicas y de tristes augurios revolucionarios, bástales ahora con que se les conceda la justa y equitativa reivindicación de un derecho inalienable que la naturaleza no rehusa conceder ni a los seres más insignificantes: el derecho a ser libre.

De ahí que aprovechando este momento de sosiego, el buen sentido pida con apremio que los hechos reemplacen a las palabras y las obras sucedan a los proyectos.

Por ello, ante la pasada acción gubernamental, un tanto violenta, es verdad, pero necesaria, la nación se ha sentido regocijada, respondiendo ahora disciplinadamente a la simple actuación policíaca conducente a mantener el orden. No quiero decir con ello que Cuba sea una balsa de aceite; pero sí que los motivos de intranquilidad, en cuanto a la seguridad personal, se acercan a su total liquidación.

Téngase muy en cuenta, sin embargo, que con restablecer el orden no se ha realizado más que la primera jornada política. Es menester, desde luego, ir más lejos y con paso firme, hacia el proceso electoral.

He ahí por qué —preocupándome Cuba sobre todo— al advertir en los que nos gobiernan, un poco de buena voluntad y el deseo de mejorar la situación nacional —como que la justicia no está reñida con el dogma político, cualquiera que éste sea— los aliento para que no desmayen en la obra emprendida ,cuyos beneficiosos resultados no se harán esperar.

De otro modo, muy lícitas y justas serían las censuras, si el poder público sesteara a la sombra o contemporizara con los enemigos de la sociedad y del Estado.

Estamos, pues, en vísperas de una convocatoria electoral, cuyos efectos han de ser de suma trascendencia en el rumbo de la política nacional, despertando el interés de las potencias que sustentaban criterios diametralmente opuestos y disímiles, con los grupos revolucionarios, acerca de las reformas electorales y de la Constitución, que culminarán su labor con el hallazgo de la fórmula que llene todas las aspiraciones.

De ahí que esa labor electoral será la más trabajosa, y si el futuro proyecto no implica amalgama de principios y sistemas, hará menos difícil para los electores enterarse de la novedad y de sus consecuencias. En efecto, regirá la Ley por una sola vez y como vía de ensayo, en unas elecciones por muchos motivos importantes, y que además de venir muy retrasadas, serán por lo mismo concurridísimas y por ende agitadas.

Se dice con frecuencia que la tacha personal va contra la democracia y que ello no normalizará la vida política de Cuba. ¡A buena hora mangas verdes! Sólo después de la fuerte reacción provocada en los grupos por los desmanes de los pseudorevolucionarios, es que algunos han caído en la cuenta...

Ahora bien: estimo que la política ha de ser calurosa; pero de nobles y elevados principios, y encaminada siempre a restaurar el derecho. La lucha entablada entre la revolución y la reacción, afecta poderosamente al régimen, amenazado como todos los núcleos y resortes vitales del país, por el asalto de los elementos demagógicos, cuya presión tiranizante en mucho se asemeja a la ejercida por los jacobinos.

En derredor de esta lucha ineludible, surgirán de modo inevitable, tácticas, planes y coaliciones que marcarán el rumbo verdadero que debe tomar la política nacional.

LAVAL SERA RECIBIDO FRIAMENTE EN POLONIA

Padece grippe diplomática el Sr. Pilsudski

Dicen que el Ministro francés no debe esperar que Polonia se vuelva contra Alemania

VARSOVIA, mayo 9. (AP.)—El Mariscal Joseph Pilsudski, ministro de la guerra y dictador de Polonia, se hallaba enfermo esta noche con grippe y no podrá recibir personalmente a Pierre Laval, ministro de Estado francés, que salió esta noche de París.

La enfermedad del Mariscal hizo abrigar temores en el pueblo, pero el comunicado oficial dice simplemente que los médicos le han aconsejado que no reciba visitas.

Recibirán al ministro de Estado francés, el doctor Joseph Beck, ministro de Estado polaco y otros funcionarios.

En los centros oficiales no se nota el menor entusiasmo con motivo de la visita de Pierre Laval, quien llegará mañana por la tarde.

Lo más que se espera es una explicación acerca de si el tratado franco-ruso, recientemente suscrito por Francia y el Soviet, infringe el pacto franco-polaco.

En centros adictos al Gobierno se dice que Laval no debe esperar que, como resultado de su visita, Polonia se vuelva contra Alemania, pues «Beck se halla aún al lado del campo de Hitler».

Se tomarán grandes precauciones policíacas, pues hay muchos rusos blancos que probablemente aprovecharían la oportunidad para llevar a cabo manifestaciones de desagrado contra Francia. Laval seguirá viaje desde Varsovia a Moscou.

CONFERENCIAS SOBRE EL TRATADO COMERCIAL ENTRE ESTADOS UNIDOS Y FRANCIA

PARIS, mayo 9. (AP.)—Oscar B. Ryder, miembro de la Comisión de Aranceles de los Estados Unidos, que ha estado en Checoeslovaquia, Alemania, Austria e Italia, se encuentra en esta capital. Aunque las negociaciones para la concertación del tratado de comercio entre los Estados Unidos y Francia son atribución exclusiva de la Secretaría de Estado, conferenció hoy con el ministro de comercio de Francia, M. Marchandeau, sobre las cuestiones genéricas que interesan al tráfico mercantil entre ambos países y mañana será recibido por el Ministro de Finanzas, M. Germain-Martin.

De París se trasladará a Londres. Las negociaciones sonbre el tratado de comercio franco-americano comenzarán en julio.

La Guardia Rural del archipiélago filipino se prepara con el objeto de hacer frente a los rebeldes sakdalistas

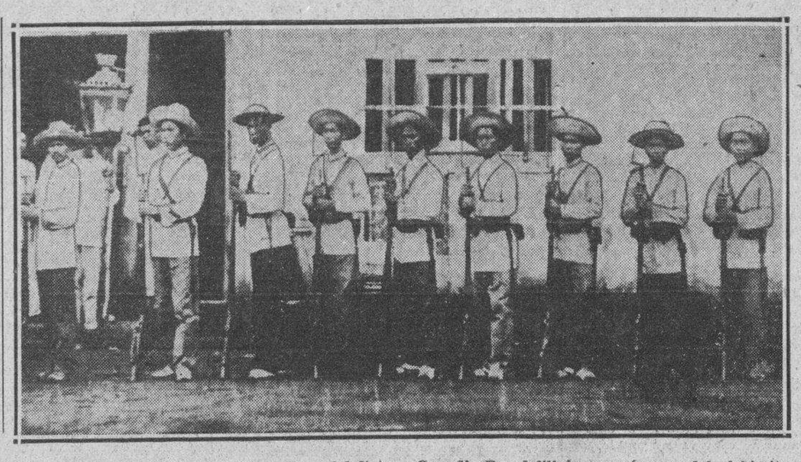

De acuerdo con las últimas noticias, los sakdalistas han logrado rehacer sus fuerzas en varios lugares de las Islas Filipinas, disponiéndose a presentar batalla a la Guardia Rural filipina en vísperas del plebiscito que deberá efectuarse el día 14. La foto nos muestra una sección de las tropas de gendarmería filipina. (Foto. AP.)

Con la amenaza de la preponderancia alemana en el aire, Inglaterra prohibe a las firmas de aviación hacer contratos con el extranjero

Una vez terminadas las fiestas del jubileo de los Reyes, el Gobierno británico dedicará todos sus esfuerzos a la preparación del programa de defensa para presentarlo el 22

LONDRES, mayo 9. (AP).—La Gran Bretaña, ha comenzado oficialmente a adoptar medidas con el fin de superar si es posible la expansión de las fuerzas aéreas alemanas, anunciada por Hitler, recientemente cuando dijo: «Tenemos ya tantos aeroplanos como Inglaterra».

Poco después de haber dado una nota pacifista el Rey Jorge en el Parlamento, reunido en el histórico salón de Westminster, con motivo del jubileo, se anunciaron los propósitos del Gobierno, poniéndose con ello de relieve la gravedad que se atribuye a la amenaza que significa una Alemania poderosamente armada. Las medidas anunciadas son:

Primera: El Ministro del Aire dió órdenes estrictas prohibiendo a las fábricas de aeroplanos y motores de aviación que acepten contratos de ningún país extranjero y al mismo tiempo recomienda la mayor actividad en la producción nacional con seguridades de que el programa de expansión de las reales fuerzas aéreas necesitará el trabajo de todos los obreros de la industria de aviación dos años por lo menos.

Segunda: Se ha sabido que el Gobierno se propone adoptar grandes medidas para educar al público contra los peligros de un ataque aéreo, imponiendo probablemente a todos los ciudadanos la obligación de recibir la instrucción necesaria para defenderse contra los raids aéreos.

Tercera: Ahora que el jubileo ha terminado, los miembros del Gabinete, según se tiene entendido, están acelerando el programa de defensa que presentarán a la Cámara de los Comunes el 22 de mayo.

La comunicación dirigida por el Ministerio del Aire a los fabricantes de aparatos y motores de aviación se ha hecho del dominio público apesar de que las órdenes se dieron con carácter confidencial.

Un funcionario de una importante firma de aparatos aéreos dijo que «el Ministerio del Aire, había preguntado la producción máxima dando a enteder que con suficiente anticipación dará órdenes al objeto de que se mantenga trabajando a todos los obreros».

La instrucción obligatoria para la defensa contra los raids aéreos, se basará en los resultados de los «ataques simulados realizados en Berlín». Además de las medidas que se han de adoptar con el fin de que edificios y plazas no puedan ser identificados desde el espacio, se enseñará a los habitantes a usar las máscaras contra los gases. El programa será dirigido oficialmente, pués el Gobierno ha decidido que el asunto es demasiado importante para ponerlo en manos de organizaciones voluntarias como ha ocurrido hasta ahora.

Hablando en Westminster, que calificó de «poderoso corazón de nuestro imperio», el Rey Jorge dió a su reino el calificativo de comunidad de paz».

«En estos días en que los temores y los preparativos para la guerra vuelven a agitar al mundo —aseguró Su Majestad— estemos satisfechos con que en una gran parte de la superficie de la tierra reinen el orden y la paz y que bajo nuestra bandera de libertad tantos millones de hombres se ganen el pan nuestro de cada día en tierras tan distantes y climas tan variado que ninguno de ellos experimentan el menor temor».

La clara voz del soberano comenzó a flaquear cuando casi se volvió para elogiar a «su querida esposa» la Reina María. El Rey y la Reina, mostraban los ojos humedecidos cuando los sobrios legisladores dirigidos por el Lord Canciller, dieron tres vivas a los soberanos.

El programa de aviación del Gobierno, se dará a conocer el 22 de este mes en el debate que se efectuará en la Cámara de los Comunes sobre armamentos aéreos.

La pompa y boato del servicio de acción de gracias del lunes se se echó de menos hoy en Westminster, pero con todo, la ceremonia fué altamente impresionante. El Rey y la Reina, se dirigieron a Westminster en un landó abierto, a pesar de que la brisa era fresca, pasando por calles en que se habían dado cita centenares de miles de almas.

Sus Majestades se sentaron en un trono y sus cuatro hijos a los lados. Ocupando palcos muy próximos los Príncipes de la India y los primeros ministros de los Dominios.

El discurso del Rey Jorge, fué contestación al discurso de lealtad leído por el Vizconde Sankey, Lord Canciller, y el capitán E. A. Fitzroy, presidente de la Cámara de los Comunes. Este último rindió un tributo de afecto al Rey, de quien dijo que se había hecho acreedor «a algo más que a la lealtad».

Después de haber una breve historia de su reinado y de tener un recuerdo para los muertos en la guerra y para los inválidos, el Rey terminó con la oración:

Doy gracias a Dios Todopoderoso que hasta ahora nos ha sostenido a mí y a mi pueblo, y pido que sigamos la causa de la libertad y del progreso con espíritu de paz, tolerancia y comprensión».

Uno de los abogados en el caso de Stavisky se volvió loco y hubo que recluirlo

PARIS, mayo 9. AP. La «maldición de la causa Stavisky» ha causado hoy otra víctima en la persona de Etienne Hommey, abogado de uno de los procesados en el escándalo financiero.

El letrado defensor comenzó a dar síntomas de enajenación mental repentinamente, y fué trasladado a un hospital psicotápico después de una violenta escena que tuvo en su casa.

Los amigos de Hommey, que sólo cuenta treinta años de edad, atribuyen el desequilibrio mental del abogado al exceso de trabajo en defensa de Georges Gaulier, que fué uno de los abogados del difunto Serge Stavisky, quien se encuentra procesado y goza de libertad provisional bajo fianza.

En Inglaterra parecen ver con buenos ojos la devolución de colonias que pidió Alemania

El Canciller-Presidente del Reich, Adolfo Hitler, considera que la Gran Bretaña no habrá de disgustarse porque la flota de guerra de Alemania sea aumentada con doce submarinos

LONDRES, mayo 9. (AP.)—Se viene afirmando que la Gran Bretaña se encuentra ahora más dispuesta que antes a conceder al Reich Alemán la colonia de Africa Sudoccidental, que depende ahora de la Unión Surafricana, y que con los mismos ojos ve el problema del Tanganyka, ya que los colonos blancos que en esta última dependencia existen son en su mayor parte alemanes.

Por otra parte, se afirma que los boers no ven con hostilidad la política alemana, que les placía en tiempos del Kaiser.

HITLER CONSIDERA QUE INGLATERRA NO HABRA DE DISGUSTARSE PORQUE ALEMANIA AUMENTE SU ESCUADRA

BERLIN, mayo 9. (AP.)—En los centros nazis se declara que Adolfo Hitler tratará de revivir en su programa que se pondrá ante el Reichstag en la próxima sesión que especialmente se convocará para tratar de la política internacional de Alemania, el tratado de Locarno Acrea, que fuera resultado directo de las pláticas de Londres. Es probable que la reunión referida del Reichstag se efectúe sobre el 17 de mayo. En ese acto, el Fuehrer hará declaraciones sobre el rearme alemán y la política de Versalles.

Además de defender la acción unilateral del Reich en revocar las cláusulas militares del pacto, el Fuehrer manifestará cuáles son las intenciones de Alemania en cuanto al tratado aéreo.

No se cree en Berlín que el hecho de que Alemania esté resuelta a aumentar su armada con 12 submarinos de 250 toneladas, disguste a Inglaterra, la cual, «seguramente no querrá impedirnos poseer esos buques», conforme se declara en círculos bien enterados.

Después de explicar el Fuehrer ante el Parlamento la posición de Alemania en las cuestiones del rearme naval, irá a Londres el general Joachim Von Ribbentrop para exponer a la Gran Bretaña las condiciones en que el Reich se encuentra, ante la cuestión naval.

Francia está preparando ya sus defensas

Se dispuso que la aviación privada pase a formar parte de las reservas de la nación

PARIS, mayo 9. (AP.)—El Gobierno francés ha dispuesto que la aviación privada pase a constituir parte de reserva de la nación, hallándose presta a entrar en activo tan pronto se planteen las contingencias de una lucha armada.

Además se han autorizado los «batallones de la defensa nacional», dándose calidad de unidades tácticas a los que se han formado en algunas partes de la nación, como uno de artillería formado en Lille, que se incorpora al régimen de ordenanzas del Ministerio de la Guerra.

El general Denain, antes de partir hacia Italia, hizo público que esas fuerzas serían llamadas este año al servicio de maniobras, ya que se impone mantener listas las defensas de la nación contra las emergencias de un ataque brusco por Alemania. Inicialmente se había pensado que esa movilización se efectuaría en 1936.

Antes del mes de diciembre, las fábricas aéreas de Francia, entregarán al Gobierno gran número de aviones, para responder al reto alemán, de mejorar la aeronáutica.

SUECIA NO RECIBIO QUEJA DE ITALIA POR EMBARCAR ARMAS RUMBO A ETIOPIA

ESTOCOLMO, mayo 9. (AP.).—Aunque el Gobierno de Suecia ha autorizado a los fabricantes de armas y municiones para enviar pertrechos a Etiopía, el Ministro de Relaciones Exteriores dice no haber recibido aún protesta alguna de Italia en este sentido.

DOS GOLETAS CARGADAS DE LEGUMBRES SALIERON RUMBO A LA ISLA TURCA

HEMILTON, Bermudo, Mayo 9. (AP.)—La goleta con máquina auxiliar «Princeton», que manda el capitán Cark Stubbs, la cual salió con un cargamento de legumbres con destino a los residentes de la isla Turca llegó hoy según dicen los cables que se han recibido.

Un segundo barco con un cargamento análogo se dirige a la isla, que se halla a 700 millas al sur, con el fin de auxiliar a los residentes de la isla que se encuentran atravesando por una gran escasez de legumbres y frutas.

Las noticias recibidas en ésta dicen que los cargamentos serán canjeados por sal que es el principal producto de la isla.

Afrontarán una tormenta sobre el mar los cuarenta y seis aviones que vuelan de Honolulú a Midway

Este vuelo en masa, es el mayor realizado hasta la fecha, por el número de aviones que en el mismo toman parte y se mantiene en el mayor secreto cuanto con él se refiere

HONOLULU, mayo 9. (AP.)—Las maniobras secretamente preparadas por la armada americana consistentes en el vuelo sin precedentes de cuarenta y seis aeroplanos desde Honolulu a la isla Midway se están llevando a cabo y todas las noticias convienen en que la escuadrilla aérea tendrá lugar con una tormenta en el mar.

Poco después que partieron los aeroplanos en formación espectacular, J. F. Voorhees, meteorólogo del Gobierno, dijo que estaban cayendo copiosos aguaceros y que soplaba un viento de 24 millas por hora en la isla Midway, situada a 1,323 millas de distancia.

Voorhees agregó que existe la posibilidad de que aumente la intensidad de la tormenta en esa área. Recomendó que la armada aérea, la mayor de su clase que ha realizado un vuelo, hiciera escala en French Frigate Shoals ,a 500 millas al noroeste de ésta, o en Pearl Harbor y Hermes Reef, a 100 millas del lugar de destino de la flota aérea.

Los oficiales habían advertido la posibilidad de una tormenta en el área de Midway antes de partir, y al parecer o consideraron conveniente alterar sus planes, por que se presume que no harán ninguna escala intermedia.

Los aparatos, que llevan doscientos oficiales y hombres, partieron uno a uno tardando en hallarse todos en el aire una hora y cincuenta y nueve minutos. Después, como los buques de cualquiera escuadra, los poderosos aeroplanos formaron y partieron para su destino.

Desde algún lugar del gran triangulo formado por el continente americano, Alaska y Hawai, la flota de los Estados Unidos dirige este histórico vuelo de manera invisible. Los aeroplanos parece que han de tomar parte en algunas de las operaciones de la flota del Pacífico.

Extremo secreto rodeó los preparativos y la salida de los aviones, pero la armada no pudo ocultar los aspectos visibles del movimiento. Los oficiales manifestaron a los representantes de la prensa que no les facilitarán noticias acerca de los procesos del vuelo.

Sin el menor accidente los aparatos ascendieron desde la superficie de Pearl Harbor a intervalos de tres o cuatro minutos, comenzando a las 7:18 de la mañana, o sea las 12:48 de la tarde en la Habana, remontando el aire el último avión a las 9:17 o sea las 2:47 de la tarde en la Habana.

Los oficiales de la armada ni siquiera comunicaron a los periodistas que se trataba de un vuelo en masa, pero se supo, sin embargo, que la flota aérea tomaba rumbo a la pequeña islita de coral donde pronto se levantará una estación intermedia para el servicio comercial transpacífico.

También se ha sabido que los aviones esperan llegar a la pequeña isla, que no es más que un punto en el mapa, dentro de diez u once horas; que los aeroplanos permanecerán ausentes de Pearl Harbor cerca de un mes para tomar parte en otras operaciones aéreas, posiblemente vuelos entre esta área y las Islas Aleutinas, a 1,700 millas de distancia.

Los primeros aparatos que partieron fueron los de la famosa escuadrilla VP-10, compuesta de seis aeroplanos de gran radio de acción, que en Enero de 1934 hizo el primer vuelo en masa desde Oakland, California, a Pearl Harbor, recorriendo 2,400 millas.

Le siguieron escuadrillas de distinto número de aviones. Los aeroplanos, una vez en el aire, dieron vueltas sobre la base aumentando su número hasta que al fin tomaron rumbo al Oeste.

Se sabe que algunos de los 155 barcos de la flota de guerra están en las cercanías de la ruta aérea para ayudar a los aviones en su vuelo o auxiliarles en caso de accidente.

Ante un mundo armado "hasta los dientes" los Estados Unidos van a aumentar sus efectivos

El Japón se ha adelantado a la Gran Bretaña y a Estados Unidos, pues posee 155 barcos flamantes, contra 132 la Gran Bretaña y 85 Norte América. Relación de reservas disponibles

WASHINGTON, mayo 9. AP. Se ha hecho público por las comisiones correspondientes del Senado y la Cámara de Representantes, que debido a la competencia de armamentos en que se encuentran empeñados el Japón y las potencias de Europa, los Estados Unidos no tienen más remedio sino proceder al fortalecimiento de sus recursos defensivos, para mantener a raya a los posibles agresores. Se conceptúa, por ello, que los créditos para pertrechos de guerra pasarán por alto todos los que en años anteriores se votaran. Se encuentra la justificación de estos créditos extraordinarios de preparación bélica en el hecho de que tan pronto como Alemania se salió de las obligaciones del Tratado de Versailles, no tan solo esa nación, sino también sus vecinas, se han estado preparando con rapidez, para que no las coja de sorpresa ninguna eventualidad.

Júzgase que el Japón habrá alcanzado exactamente los contingentes navales del Tratado de Washington en 1936, ya que ha consignado créditos para 88 barcos de diferentes tipos, 34 de los cuales se hallarán para entonces en astilleros, más 17 completos.

También las dotaciones navales han sido acrecentadas. El Japón las aumentó en 5.400 hombres, la Gran Bretaña en 1.350 y los Estados Unidos en 1.257, en tanto Francia decaía en 642 e Italia en 670.

Desde que se suscribiera en 1922 el Tratado de Washington, la Gran Bretaña ha construído 174 buques de guerra, el Japón 163, Francia 177, Italia 175 y los Estados Unidos 70.

El Japón se ha adelantado a los Estados Unidos y la Gran Bretaña en modernas unidades, con 155 barcos flamantes contra 132 la Gran Bretaña y 85 los Estados Unidos.

Además de haber ejecutado ya en gran parte los proyectos de construcciones marítimas, el Japón, la Gran Bretaña, Francia, Italia y los mismos Estados Unidos, han votado presupuestos extraordinarios para continuar en el acrecentamiento de las flotas. Ahora Alemania y la Unión de los Soviets han entrado también en liza.

Los programas que el Japón está ejecutando llevan como finalidad el mantener una flota adecuada, en condiciones perfectas de combate, para 1936.

Los Estados Unidos proyectan aumentar sus efectivos militares de 188.000 a 165.000 hombres, Inglaterra hasta 152.000 aumentando sólo sus contingentes en 2.700 hombres. Se informa que las fuerzas activas del Japón llegan a un total de 225.000 hombres; Rusia, 830.000 Francia, 584.000 Italia 437.000 y Alemania 300.000.

Las reservas disponibles son las siguientes:

Estados Unidos	444.000
Gran Bretaña (Contando con la India)	1.141.000
Francia	900.000
Alemania	1.100.000
Italia	6.495.000
Japón	2.177.000
Rusia	16.000.000
Polonia	2.000.000
Checoeslovaquia	1.600.000

En cuanto a presupuestos militares, los Estados Unidos ocupan el primer lugar con $800.000.000 para gastos de guerra. Se determina en éste el aumento de efectivos del ejército de tierra, además de 12.000 hombres para la escuadra y un programa de construcciones navales de $100.000.000.

Los presupuestos de los restantes países son muy pequeños, en comparación con esto:

Gran Bretaña	$558.000.000
Japón	296.000.000
Francia	742.000.000
Alemania	550.000.000
Italia	383.000.000

Se desconocen los datos concernientes a la Unión Soviética.

Veintiocho niños murieron en Rusia al volcarse una lancha con excursionistas

KHARKOFF, Unión de las Repúblicas Soviéticas, mayo 9. AP.—Una lancha excursionista se fué a pique hoy en el río Psiol y veintiocho niños perecieron ahogados.

La lancha se viró, arrojando a los niños al agua, y se hundió después rápidamente. Ocurrió el accidente en una región poco habitada, pero algunos agricultores que oyeron los gritos de los niños acudieron en su auxilio y lograron salvar a treinta.

Las autoridades dicen que se castigará a las personas que resulten responsables de haber permitido que los niños viajaran en una embarcación que se consideraba insegura. Solamente un adulto acompañaba a los niños.

Se cree que para el día 22 será posible estar tratando ya de la fórmula del Chaco

Los países interesados consideran que será necesario el hacer gran labor preliminar antes de establecer un plan efectivo de cooperación aceptable para los beligerantes

BUENOS AIRES, mayo 9. (AP). El Ministro de Relaciones Exteriores de la Argentina que hoy presidió una reunión de hora y media de los ministros del ABCP y del encargado de negocios de los Estados Unidos, expuso el parecer de que debe de llegarse cuanto antes a una fórmula para invitar a Bolivia y el Paraguay, a las pláticas de tregua y pacificación, y la cual deberá estar lista para el día 22, fecha en la cual está señalada la visita del Presidente del Brasil, Vargas, al general Justo.

Se cree que será menester realizar mucha labor preliminar, antes de sentar una fórmula efectiva de cooperación, aceptable por los beligerantes. Es posible que el Uruguay se una también al bloque.

Uno de los puntos principales que está aun por discutir es el de llegar a una inteligencia acerca de las garantías que se darán a los beligerantes, contra la recurrencia de las hostilidades en condiciones adversas para ellos.

VICTORIAS BOLIVIANAS EN EL CHACO

LA PAZ, mayo 9. (AP).—El Estado Mayor boliviano emitió hoy una nota diciendo que las fuerzas nacionales han reconquistado las posiciones de Ibo Porendá, Tamachinfí, Matico y Copere, después de «un brillante hecho de armas», en el sector de Izozog.

Sostiene el Estado Mayor, que con el dominio sobre estos puntos, ambas márgenes del río Parapití, quedan en poder de Bolivia, en un tramo de 85 kilómetros.

Según parece, Bolivia desea que la intervención de la S. de las N., tome una forma más definida antes del 25 de este mes, en que se reúne el Consejo para tratar el problma, o bien que las gestiones del ABCP, fragüen en algo más práctico.

El temor a los espías, en Japón, es una pesadilla

Un ex Comisario americano cuenta horrores de la forma «cortés» en que lo trataron

TOKIO, mayo 9. (AP).—La australiana, Mrs. Gertrude Edward Snyder, que llegó hoy a Tokio, dice haber sido arrestada y obligada a pernoctar en la Comisaría de Policía de Kagoshima. También la arrestaron en Shimonoseki, donde se la encerrase tras una reja y se la interrogase. La pusieron en libertad merced a la intervención del Cónsul de la Gran Bretaña. La policía explica que se hizo sospechosa por haber ido de viaje a puntos remotos y poco interesantes del interior del país.

El norteamericano, M. A. Pierce, ex-comisario de policía de Los Angeles, está haciendo los preparativos para marcharse del país. Por lo pronto ha manifestado que se le trató en condiciones tales que parecerían corteses a los agentes norteamericanos que se las entendían con el salteador Dilliger. Los arrestaron en el Tatsuta Maru cuando viajaba de Shanghai a Kobe, interrogándosele diez horas diarias durante once días. En Kobe, permitiéronle dormir en el hotel. Se le acusaba de haber obtenido fotografías de la zona fortificada de la costa.

En la isla de Formosa hay otros cinco occidentales, entre ellos un norteamericano, acusados también de espionaje. Hay dos alemanes, un holandés y dos rusos, también. Todos se encuentran en la comisaría militar de Giran, en donde se investigan sus actos.

HUELGA GENERAL EN LAS ISLAS VIRGENES PIDIENDO 2 PESOS EN VEZ DE 1.20

SAINT THOMAS, Islas Vírgenes, mayo 9. (AP.)—El comisario de policía, Curran, expresaba esta tarde cierta inquietud en cuanto a la posibilidad de que estallasen disturbios, pues en la isla hay 8,000 habitantes y él solo dispone de doce guardias. Hoy se produjo la esperada huelga de estibadores, que reclaman jornal de $2.00. En la actualidad se les paga $1.20. Los ha secundado en el paro el sindicato de obreros de dragas y el gremio de empleados de Obras Públicas.

Entretanto, se desarrolla el juicio de residencia contra el gobernador, Pearson, el cual manifiesta que tiene el convencimiento de salir incólume del juicio, ya que sus enemigos no tienen pruebas contra él.

Lea AVANCE todas las tardes. Dirigido por José I. Rivero

VIDA MUNDIAL

Por TIBURCIO CASTAÑEDA

Setecientos aeroplanos de guerra del Soviet de Rusia expuestos en Moscow el día primero de Mayo corriente

LA Rusia roja quiso celebrar ese día su fuerza aérea, como paso previo de las fuerzas terrestres y marítimas que tiene, parte en proyecto y parte en completa terminación.

Cree Rusia que se está construyendo una fuerza militar enorme contra ella, ya sea originada en Alemania, en el Japón o en ambas naciones a la vez. En la relativamente corta historia del Soviet, los jefes militares rusos creen que en cuanto a las fuerzas aéreas construídas recientemente por Rusia, nada ni nadie puede hacerle la competencia en ligereza, resistencia y poder de elevación.

Entre los setecientos aeroplanos de diferentes tipos y tamaños construídos por el Soviet, hay ciento treinta y cinco que pueden arrojar a distancia bombas muy grandes y otras que pueden ser lanzadas por encima del Kremlin a una velocidad de doscientas millas por hora.

Uno de los aparatos es un monoplano con dos máquinas en las alas y éstas plegables. Voló por encima de las cabezas del jefe del Estado, Stalin, y de otros políticos, pasando por último sobre la tumba, en alto, de Lenín.

De esos setecientos aeroplanos unos cuatrocientos tenían funciones de observación y ataque a la vez.

La parte más impresionante de toda esa exhibición rusa fué la de trescientos tanques que se inventaron durante la Gran Guerra y que, en realidad son grandes cañones blindados ideados por los franceses en su lucha contra los alemanes.

Los rusos pudieron descubrir el secreto de la construcción de esos tanques hace un año próximamente y desde entonces los han construído, aunque son algo más pequeños, pero no los han presentado al público, sino a cierta distancia, por temor a que los copiasen.

La parada de los tanques comenzó dramáticamente, pues el primero de todos en la línea estalló cuando se hallaba detrás del museo histórico que forma el ala izquierda de la Plaza Roja, yendo a una velocidad de cuarenta millas por horas para desaparecer detrás de la tumba de Iván el Terrible y de San Basilio.

Para que se vea el número de defensas y tanques habrá que añadir que los rusos pusieron tres tanques en fila única, luego ochenta y seis tánques ligeros y después otros llevando tres grandes torres.

A los grandes tanques se les ha llamado Kiroff, que es el nombre del político de mayor confianza que tenía Stalin y que fué asesinado en Diciembre último en Lenigrado.

Las fuerzas por tierra siguieron desplegándose por medio de ocho cañones montados y ametralladoras en gran número.

El número de tropas ese día en Moscow era de veinte mil hombres, incluyendo un regimiento de la división del proletariado, marchando con bayonetas caladas, viéndose muchísimos rusos que no fueron uniformados ese día.

Klementi Voroshiloff, Comisario de la Defensa, en un discurso dirigido a la guarnición de Moscow, después de haber obtenido el juramento de fidelidad, dió orden de comenzar la ceremonia, diciendo: «Hemos hecho todo lo que hemos podido para mantener la paz y evitar la guerra, además estamos preparados contra toda amenaza de ataque».

Y añadió:

«A todos los que tratan de promover la guerra les decimos: Estamos preparados contra ataques y nuestros ejércitos están bien equipados, llevando muy alto nuestra bandera».

Durante el resto de todo ese día, primero de Mayo, cientos de miles de rusos hacían votos porque sus vecinos próximos de Europa no prevaleciesen contra ellos.

Avance de los desempleados sobre Illinois

Piden créditos que aseguren la subsistencia de un millón 200,000 obreros sin trabajo

SPRINGFIELD, Illinois, mayo 9. (AP.)—Una «horda de desocupados» penetró hoy en Sprinfield con el anunciado propósito de poner sitio al Capitolio hasta que la legislatura del Estado apruebe los créditos necesarios para asegurar la subsistencia a 1.200,000 obreros sin trabajo.

«Abran las estaciones de auxilio» era uno de los lemas que llevaban los desocupados.

Quinientos hombres, mujeres y niños adoptaron posiciones cerca de la casa de gobierno, pero dos docenas de policías del Estado y de la ciudad les obligaron a evacuarlas. Acompañados de fuerzas policíacas, los manifestantes se trasladaron al parque situado en la sección nordeste de la ciudad y allí establecieron su campamento en espera de los acontecimientos.

Fuerzas de policía patrullan el parque donde los oradores gesticulan pidiendo que se alimente a los sin trabajo.

Edward Morgan, presidente de la Alianza obrera de Illinois, y Gerry Allard, que dirigió la protesta de los 500 ante las Cámaras legislativas de esta ciudad el martes, dijo que los manifestantes representan a veintiuna ciudades. Estos agregan que recibirán refuerzos, los cuales se han puesto ya en camino en automóviles, trenes de carga y otros medios de transportes.

Emulando a los «bonistas de Washington», los manifestantes han decidido enviar un telegrama al Presidente Rooselvelt pidiéndole de comer.

M.E.C.D. 2016

No publicaremos ningún trabajo que no sea realizado por nuestros fotógrafos, que estarán debidamente identificados con el carnet del Diario de la Marina

DIARIO DE LA MARINA

LA HABANA. VIERNES. 10 DE MAYO DE 1935

SUPLEMENTO DIARIO EN ROTOGRABADO, DE ACTUALIDAD MUNDIAL TELEFONO M-3775

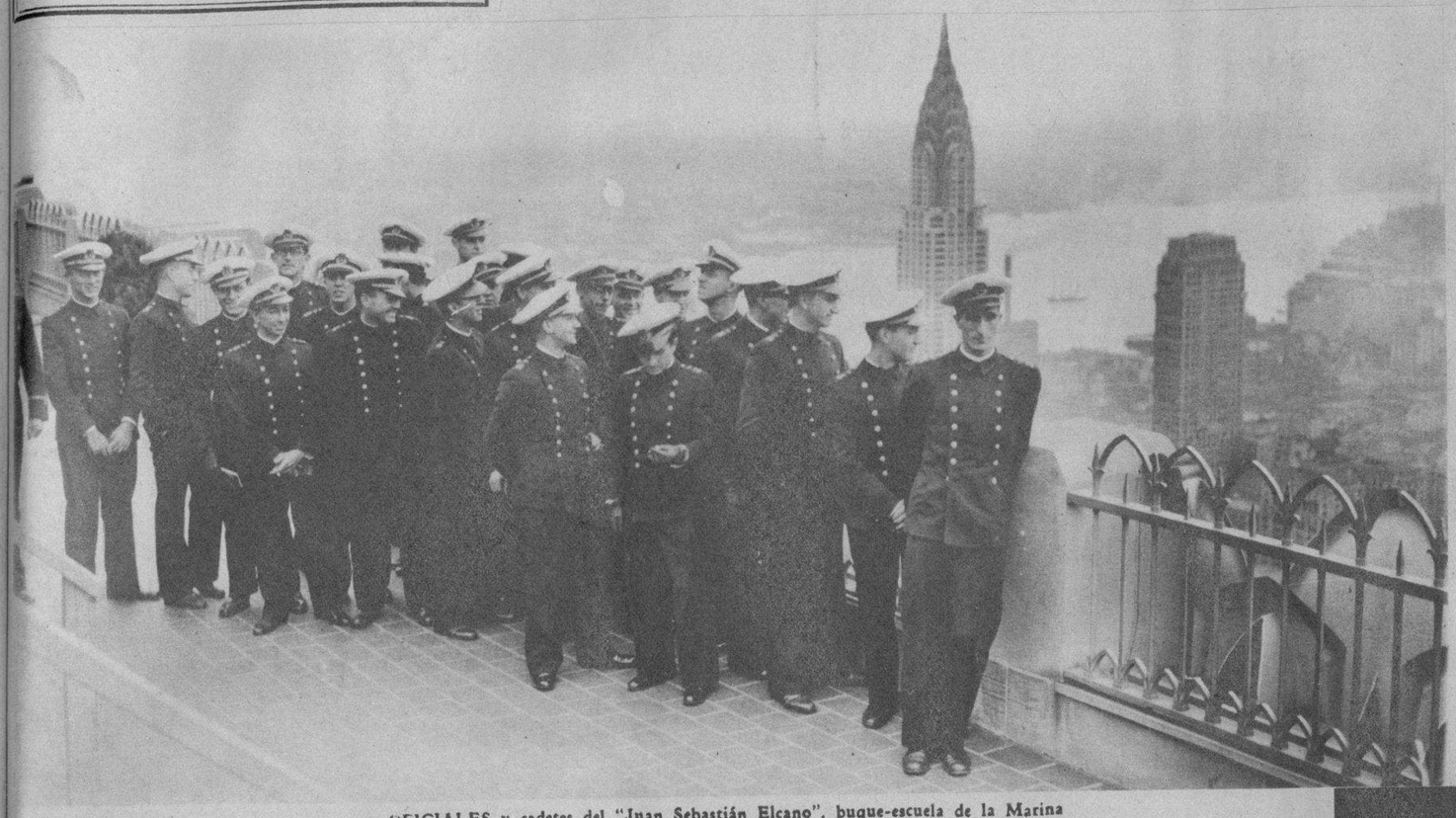

OFICIALES y cadetes del "Juan Sebastián Elcano", buque-escuela de la Marina de Guerra española que se encuentran actualmente en New York. Vemos a un grupo de marinos en la terraza del Radio City, desde donde observan toda la grandiosidad de la enorme ciudad (Foto Wide World)

EN LOS PUESTOS donde se exhiben diariamente las hojas de nuestro Rotograbado, se congregaron ayer cantidades enormes de público, para conocer de visu la información gráfica que publicamos en relación con la muerte de Guiteras y la captura de la gente que lo seguía por la manigua matancera (Foto D. M.)

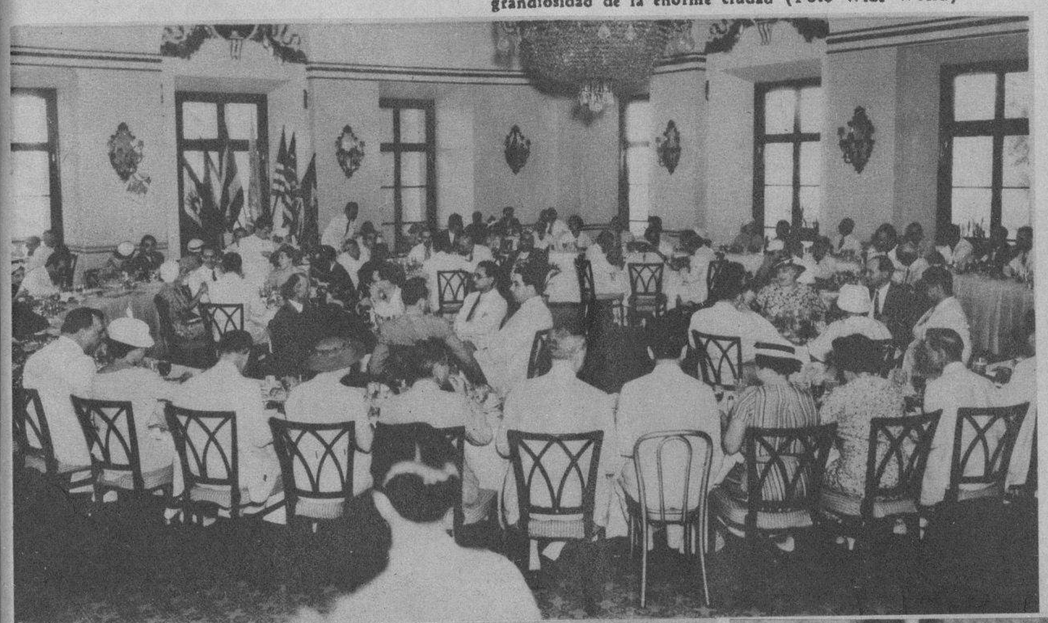

LA GENTIL recitadora cubana, Dalia Iñiguez, fué ayer huésped de honor de los rotarios de la Habana. La foto muestra a nuestra genial compatriota entre el Presidente del Club, ingeniero Horacio Navarrete, y el doctor Carlos Gárate Brú. A la derecha aparece el doctor Carlos Calvet, Secretario de la Institución (Foto D. M.)

VISTA GENERAL del salón comedor ocupado por los rotarios durante su acostumbrada sesión de ayer jueves. Damas distinguidas realzaron el acto con su gentil presencia. La señora Dalia Iñiguez, genial recitadora cubana, asistió al acto en calidad de invitada de honor (Foto D. M.)

EL GENERAL Plutarco Elías Calles, ex-Presidente de México y hombre que goza de simpatías e influencia en el actual Gobierno, se muestra en compañía del Jefe del Estado mexicano, general Lázaro Cárdenas. Esta foto fué tomada el día en que llegó, convaleciente de su grave enfermedad el general Calles (Foto Wide World)

POSAN ESPECIALMENTE para nuestro repórter gráfico, en la escalinata del Jockey Club de Marianao, tres simpáticas fanáticas. Domingos, sábados y miércoles el Hipódromo de Marianao se ve muy concurrido por nuestras mejores familias (Foto D. M.)

DESDE el Paddock se dirigen estas dos simpáticas fanáticas del deporte de los reyes hacia el Grand Stand, donde tratarán de ver cruzar en primer lugar a los ejemplares por ellas seleccionados (Foto D. M.)

EN CORRESPONDENCIA con sus propósitos de resolver los problemas municipales directamente con los interesados, el Alcalde de la Habana, doctor Guillermo Belt, reunió ayer en almuerzo íntimo a los representantes de las entidades mercantiles, con quienes trató de tópicos de interés general. A la derecha del doctor Belt, el doctor Alfredo Obdulio Ceberio, y a la izquierda, el señor Francisco Andreu (Foto D. M.)

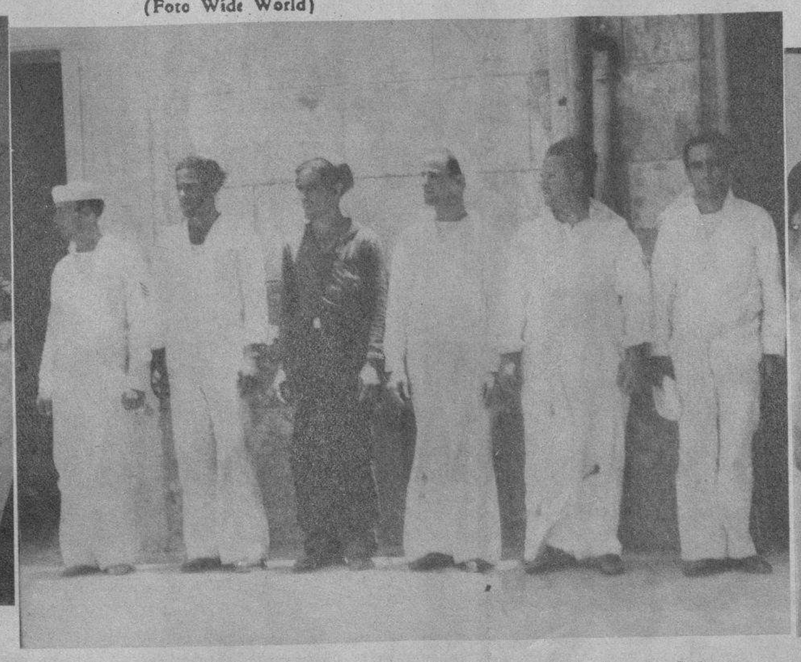

SEIS MARINEROS que se hallaban complicados con Antonio Guiteras y que fueron capturados por fuerzas de infantería de la Marina Nacional en las cercanías de "El Morrillo", donde sucumbió el leader de la Joven Cuba. Esta foto fué hecha en el Castillo de la Punta, donde los presos se encuentran recluídos (Foto D. M.)

FUE REGALADA una canastilla con motivo del 49 aniversario del Centro Asturiano de la Habana. En la foto aparecen, retratadas en el pabellón Inclán, la señora Silvia L. de Suárez, Victorina Martínez de Suárez, Avelina Pendas, Luz Moreno y otras conocidas damas habaneras (Foto D. M.)

M.E.C.D. 2016

LOS ALUMNOS DEL COLEGIO DE BELEN VISITAN JARUCO Y LA CIUDAD DE MATANZAS

VISTA general del Parque de Jaruco durante el desayuno de los excursionistas

EL GRAN CO DE BELEN
El Colegio 82 años
no interrumpido
nuestra niñez
Cuba ha tenido
proporcionado
cación a tantos
nos. En sus
miles de ciudad
descollado en
las ciencias,
tura, en la
y en todos
cional.
En todo
el Colegio de B
ten.do en alto
dio de nuestras
sociales más
merecido en
la simpatía
ciedad: prueba
za que ha
tinguida familia
poderes públicos.

LA EXCURSION después de llegar a Jaruco se dirige por la calle central del pueblo a la parroquia de dicha v.lla

COMUNION. El Reverendo Padre Prefecto del colegio cuando daba la Santa Comunión a los niños de la excursión eucarística, en la Iglesia de Jaruco

MAS DE CIEN automóviles apostados en el Colegio de Belén dispuestos a partir hacia la ciudad de Matanzas, donde tuvo efecto una gran excursión

VISTA DESDE el aire del gran Colegio perteneciente a los RR. PP. de la Compañía

LLEGADA a la Iglesia Catedral de Matanzas de los excursionistas

EL TREN especial que llevó a los excursionistas minutos antes de partir de la ciudad de Matanzas

NIÑOS pertenecientes al Colegio de Belén cantando en el coro de la Catedral de Matanzas

EN EL PARQUE CENTRAL de Jaruco se sirvió después de la misa y comunión de los excursionistas el desayuno. Puede verse en la foto algunos niños cuando tomaban el café con leche

BELLA PERSPECTIVA de la bajada al valle del Yumurí donde puede verse a los excursionistas y al fondo la capilla de Nuestra Señora de Monserrate

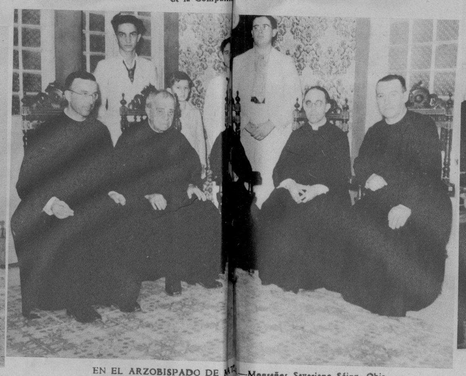

EN EL ARZOBISPADO DE M —Monseñor Severiano Sáinz, Obispo de Matanzas, y el Rv. P. Párroco de dicha ciudad, reciben a las altas dignidades eclesiásticas de Belén RR. PP. Obered, E. Pérez y Barrado y a los jóve Sipoll, Vila e Ignacito Rivero

PRESIDENCIA del almuerzo

VISTA de la meseta en lo alto de la loma donde está enclavada la Ermita de Nuestra Señora de Monserrate donde pasaron el día los excursionistas

ASPECTO del interior de la Iglesia de Jaruco durante la misa cantada que se celebró en honor de los excursionistas

ASPECTO del almuerzo de los alumnos en lo alto de la loma donde está la capilla de Nuestra Señora de Monserrate

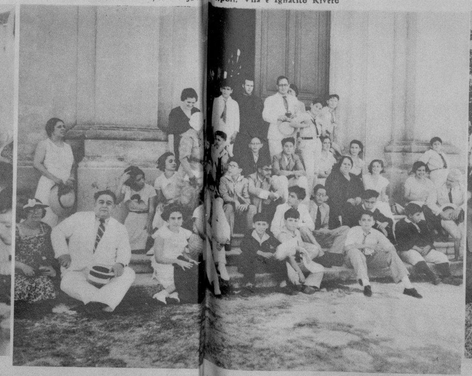

GRUPO DE EXCURSIO la entrada de la capilla de Monserrate

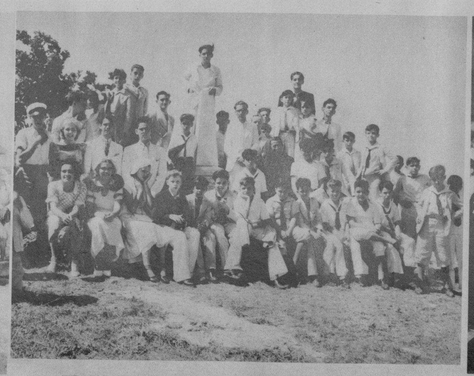

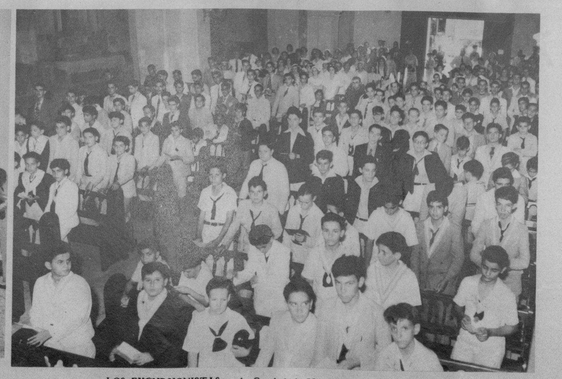

LOS EXCURSIONISTAS en la Catedral de Matanzas entonaron una plegaria de gracias por la feliz llegada y cuando el Párroco de dicha Iglesia daba en breves, pero elocuentes frases la bienvenida a los distinguidos visitantes

M.E.C.D. 2016

PARA LA MUJER

La salud general en la mujer depende particularmente de la salud de sus órganos íntimos. Una higiene apropiada evita las arrugas, conserva la frescura del cutis, asegura la belleza, manteniendo lozanía y juventud.

LA GYRALDOSE mata los gérmenes infecciosos, descongestiona, calma la inflamación, seca los flujos, tonifica los órganos. Es el antiséptico femenino ideal.

Establecimientos CHATELAIN, 2, rue de Valenciennes, París.

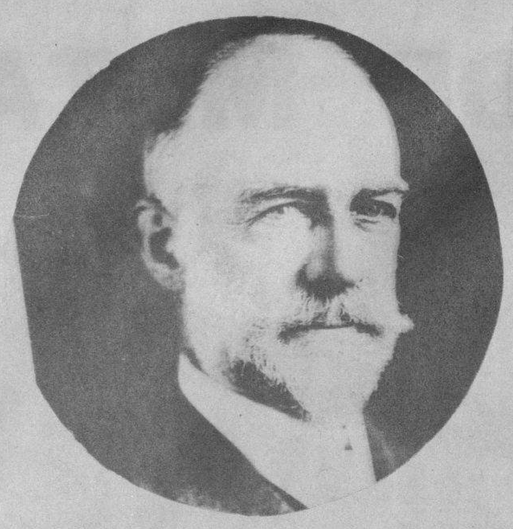

WILLIAM F. DURAND, que tuvo el honor de recibir la medalla que todos los años ofrece Daniel Guggenheim a los hombres de ciencia. El profesor Durand ocupa actualmente el cargo de profesor de la Universidad de verano, se encamina al Grand Stand del Hipó-
(Foto Wide World)

DINERO del 1 al 5% Con garantía de joyas "LA IDEAL" Neptuno e Industria

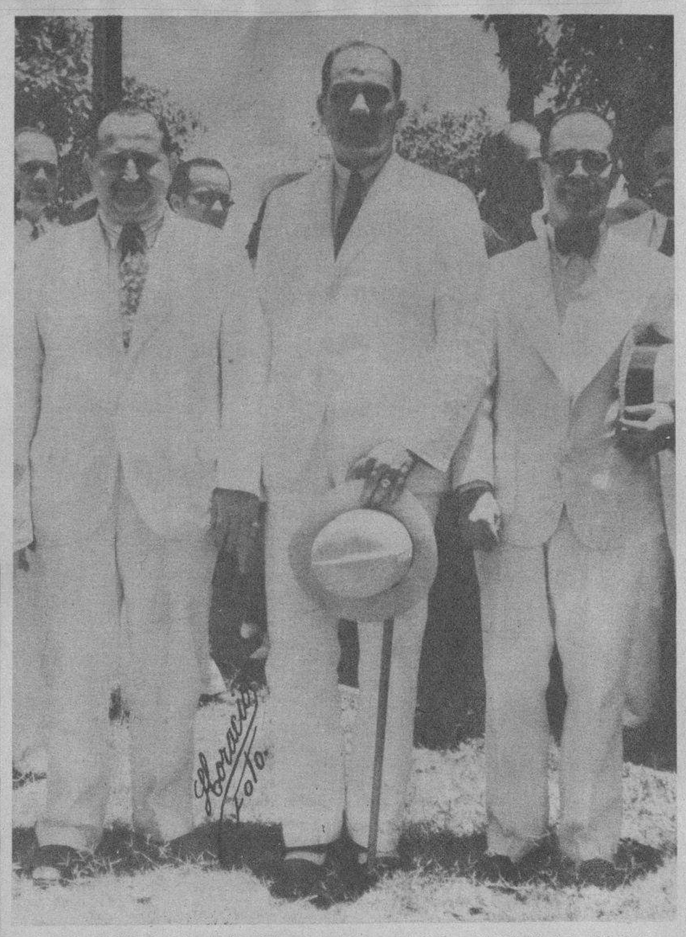

EL DOCTOR Santiago Verdeja cuando desembarcó en la ciudad de Cárdenas donde se le rindió un cálido homenaje de admiración. En la foto aparece en compañía del señor Manuel Fernández, Presidente de la Colonia Española, y del señor César Alvarez, Presidente de la Delegación del Centro Asturiano de Cárdenas (Foto D. M.)

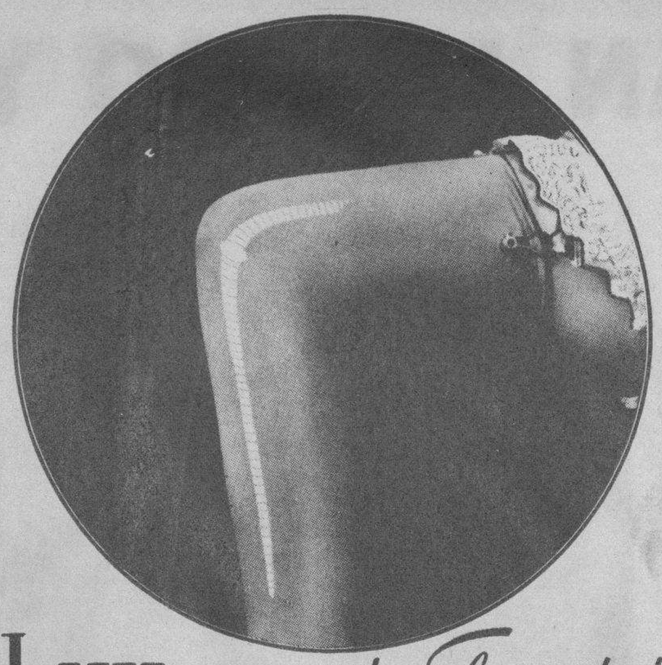

LUX *conserva la Elasticidad*

—evita se salten los hilos

Si las medias se lavan todos los días con Lux, no sólo durarán más, sino que conservarán su forma por mucho más tiempo.

Gracias a que Lux protege la *elasticidad* de las medias, éstas conservan su forma y resisten los frecuentes tirones sin romperse.

Lavando las medias con jabón ordinario o restregándolas con jabón en barra, pronto se destruye esa elasticidad—se debilita la seda, perdiendo su *vitalidad*. No tardan las medias entonces en arrugarse y ponerse feas, mientras que el más mínimo tirón les hace saltar los hilos. Los finísimos copos de Lux no dañan las medias más finas. Es un hecho que lavándolas con Lux duran más. ¡Ahí está la economía!

Lávelas en 2 minutos, así:

1. Use 1 cucharadita de Lux por cada par de medias que lave.
2. Agréguele agua tibia (no caliente), agite las medias en la jabonadura y enjuáguelas bien. No las restriegue.

ADOLFO KATES E HIJO
Apartado 158, Habana

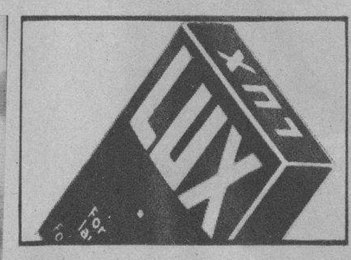

LUX
para las medias
B-1

2 minutos al dia las conserva como nuevas

MAS DE CUATROCIENTOS comensales que asistieron al banquete ofrecido al doctor Santiago Verdeja por la Delegación del Centro Asturiano de la Habana en la ciudad de Cárdenas. El acto tuvo lugar el pasado domingo, asistiendo elementos destacados de la localidad y de la Colonia Española (Foto D. M.)

PRESIDENCIA de la mesa en el gran almuerzo homenaje que la Colonia Española de la ciudad de Cárdenas ofreció al notable médico Dr. Santiago Verdeja. A este acto concurrió elementos valiosos de la localidad y un grupo distinguido de médicos
(Foto D. M.)

¿Quiere Engordar? Tome

Vino CARNOIDE

Que es el mejor y más poderoso reconstituyente de la época.

Cuantos enfermos delicados no han podido ENGORDAR con inyecciones y otros tratamientos, lograron aumentar su peso rápidamente empleando el VINO

CARNOIDE

Carnoide es el mejor reconstituyente para niños, mujeres y ancianos.

Instantina

instantánea contra los dolores y resfriados

"Papaíto, toma Instantina para tu dolor!"

Contra las afecciones reumáticas de toda clase, Instantina actúa instantáneamente, siendo su tolerancia perfecta.

Caja de **8** tabletas **25c**
Librito de **3** tabletas **10c**

UNA BELLA fanática del deporte de las carreras de caballos, vistiendo un elegante y sencillo traje de verano, se encamina al Gran Stand del Hipódromo de Marianao, donde los miércoles se celebran interesantes justas (Foto D. M.)

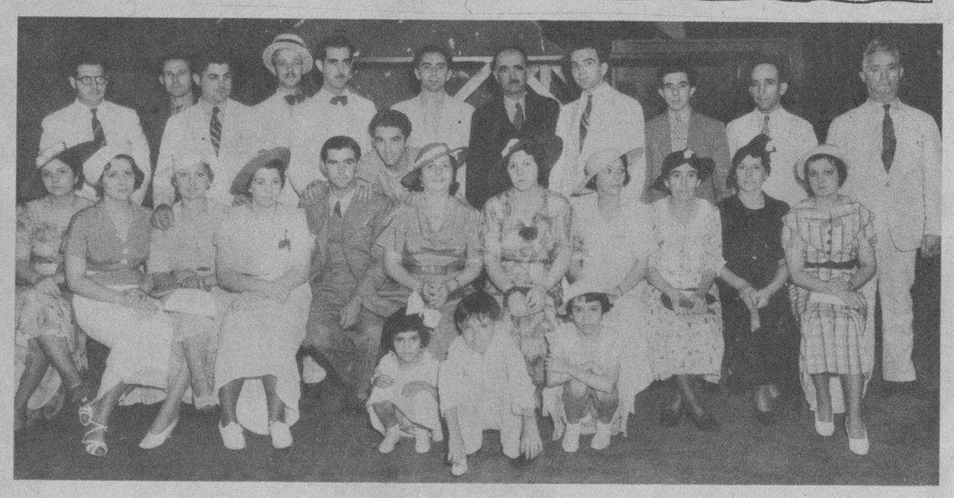

EL SEÑOR Agustín Valcárcel, muy estimado en esta casa, rodeado de familiares y amistades el día que llegó de España a bordo del vapor "Cristóbal Colón"
(Foto D. M.)

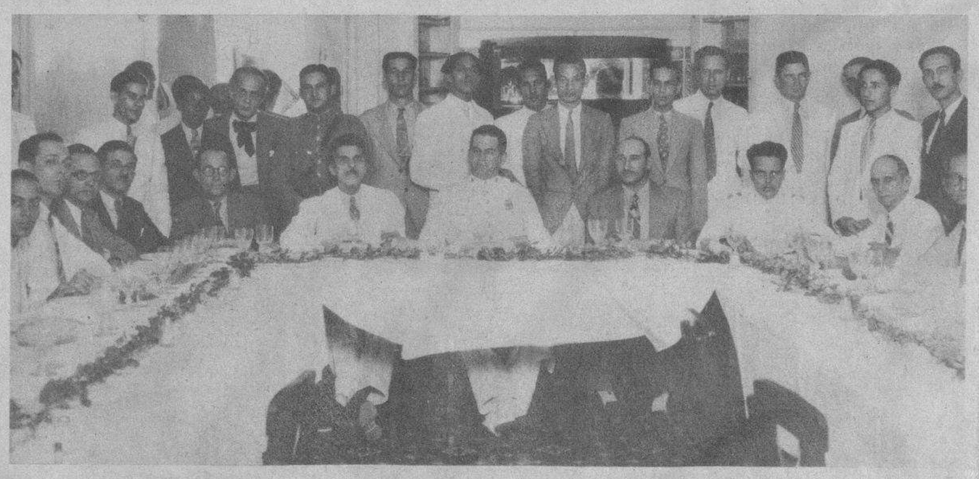

BANQUETE ofrecido por los empleados de la Secretaría de Comunicaciones al capitán Larrubia, Supervisor de ese departamento. El acto tuvo lugar el pasado domingo en un restaurant de esta capital (Foto D. M.)

MUSELINA INGLESA Petrorjo

Máxima Elegancia
Pídala a su SASTRE

Sobrinos de Nazábal

Murallo 70

Importadores de PAÑOS

M.E.C.D. 2016