1ª SECCION

El DIARIO DE LA MARINA es el periódico más antiguo de Cuba. Fué fundado en el año mil ochocientos treinta y dos.

SERVICIOS ESPECIALES DE ESPAÑA

DIARIO DE LA MARINA

SERVICIO DE ASSOCIATED PRESS. Esta queda autorizada para usar nuestro servicio y noticias de información.

HILO DIRECTO CON NUEVA YORK

1ª SECCION

AÑO CIENTO TRES.—NUM. 88. ACOGIDO A LA FRANQUICIA POSTAL. LA HABANA, VIERNES, 12 DE ABRIL DE 1935.—NUESTRA SEÑORA DE LOS DOLORES. TIEMPO PARA HOY: BUENO. PRECIO: 5 CENTAVOS

GIL ROBLES QUIERE DERROCAR AL GOBIERNO DE LERROUX EN LA REUNION DE LA COMISION PERMANENTE DE LAS CORTES

(COLUMNA CINCO)

SE LLAMABA JAIME GREISTEIN KLEIMAN EL JOVEN TERRORISTA FUSILADO EN SANTIAGO DE CUBA

Ha ba dado el nombre apócrifo de José García Angulo Terry para que nadie supiera su grave situación; la familia desconocía su infortunio

El hermano mayor recibió un mensaje anteayer, en el que le anunciaba su próximo fusilamiento. Unas fotografías publicadas en «Avance» sirvieron para su identificación

EL joven fusilado en horas de la mañana de ayer en Santiago de Cuba, en cumplimiento de la sentencia que le fuera impuesta por el Consejo de Guerra que lo juzgara por terrorismo, no se llamaba José García Angulo Terry—como hubo de declarar en todo momento—sino Jaime Greistein Kleiman Whistsman, siendo hijo de un comerciante alemán residente en esta capital.

El hecho de que nuestro corresponsal en Santiago de Cuba nos enviara dos fotos del acusado, obtenidas momentos antes de entrar el reo en capilla—fotos que vieron la luz pública en nuestro colega «Avance», para lograr un más rápido servicio informativo—hizo que nuestros repórters se pusieran en la pista para obtener la verdadera identidad del joven que cayera ante el pelotón ejecutor.

En efecto. Pudimos llegar a comprobar que el protagonista de estos hechos era hijo del alemán señor Greistein, quien estuvo establecido en esta localidad en una tienda de ropa denominada «La República Alemana», sita en la calle Real, entre Santa Lucía y Padre.

Jaime—o sea el apócrifo José García—trabajó en esa tienda con su padre algún tiempo, pero desavenencias con el autor de sus días—de cuyos sanos consejos no hacía caso—lo hicieron salir de allí, dedicándose al trabajo de componer vidrieras, que solía ser su oficio.

Según los informes que el repórter ha podido obtener, Jaime Greistein fué activo revolucionario, habiendo estado preso distintas veces. Cuando el brote del 8 de noviembre, Greistein fué detenido en San Ambrosio, siendo el primero de los revolucionarios que cayó preso.

También esos informes indican que Jaime ocupó el cargo de Inspector de Inmigración—u otro análogo—que desempeñaba en Tiscornia. Y añaden que fué detenido nuevamente cuando estalló una bomba en dicha dependencia, en ocasión en que el Presidente Mendieta hacía una visita a la misma.

Greistein se hizo pasar por Inspector de Alcoholes en una ocasión y cometió un hecho delictuoso en una fábrica de whisky sita en Marianao, siendo procesado y libertado bajo fianza. Más tarde, reclamado por la justicia, se encontraba en calidad de prófugo, intentando embarcarse rumbo a los Estados Unidos. Como sus posibilidades económicas se lo impedían, se dirigió a Oriente. Y allí los hechos se precipitaron en la forma conocida, hasta llegar a ser condenado a muerte y fusilado.

Jaime había nacido en Guantánamo. En la misma región oriental. eu que perdió la vida. En junio iba a cumplir 20 años de edad. Sus otros hermanos, Pedro, Rebeca y Ana, nacieron en la Argentina y residen en la Habana. Su padre, el señor Greistein tiene actualmente una tienda de quincalla.

Entrevistado por uno de nuestros repórters el señor Greistein, manifestó que la última noticia que había tenido de su hijo, directamente, fué el día 16 de febrero, en que le comunicó que pensaba dirigirse a New Orleans. Más tarde, por comerciantes amigos, pudo saber que el joven se encontraba en Oriente.

Fué la fotografía publicada la que dió a conocer a los padres y hermanos el trágico fin de Jaime. Sin embargo, su hermano mayor, Pedro fué el que recibió un telegrama anteayer en que Jaime, firmando como siempre José García Angulo, le comunicaba que había sido condenado a muerte y sería fusilado Dicho hermano no dió cuenta del mensaje a sus familiares y se disponía a embarcar en la mañana de ayer rumbo a Santiago, por la vía aérea, desistiendo de ese propósito al leer en el DIARIO que la ejecución se había adelantado para ayer

Cuando el repórter del DIARIO entrevistó a la familia Greistein, ésta se hallaba sumida en honda tribulación. El padre se lamentaba de de que su hijo no hubiera querido seguir sus buenos consejos, entregándose a una vida turbulenta.

Todos los familiares expusieron su firme creencia de q. el joven no quiso declarar su verdadero nombre en ningún momento, tratando, inútilmente, de evitar hondo dolor a sus familiares, muy especialmente a sus padres. Y, al efecto, señalaban que ni aun la misma carta a su novia la firmó con su nombre ni iniciales, sino con el de José García Angulo.

—De esa novia—dijo una de las hermanas—estaba Jaime muy enamorado.

El hecho de que el joven fusilado ocultara su identidad, fué la causa de que ningún familiar dirigiera petición de clemencia para el reo como sucedió.

El joven Greistein quiso que al llegar al epílogo su vida turbulenta, fuera inadvertido para todos el trágico fin a que aquélla lo llevara.

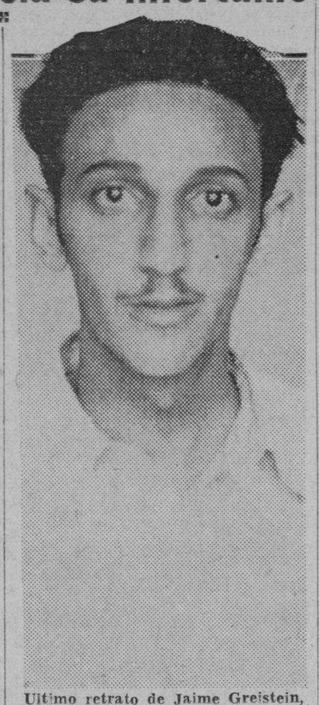

Ultimo retrato de Jaime Greistein, el terrorista fusilado ayer en Santiago de Cuba.

FUE FUSILADO A LAS SIETE DE MAÑANA

SANTIAGO DE CUBA, abril 11. DIARIO. Habana.—(Por nuestro corresponsal Alberto García).—Tras una horrible noche de angustia y desesperación, en horas de la mañana de hoy cayó bajo el fuego del pelotón ejecutor el terrorista, reo de muerte José García Angulo Terry, o sea Jaime Greistein.

La ejecución tuvo efecto a las siete de la mañana, en el Campo de Tiro del Ejército, a dos kilómetros de la ciudad. El reo fué vendado segundos antes de que disparase el pelotón. Sollozaba en alta voz. Dos padres jesuítas lo confortaron durante la noche, y uno de ellos lo acompañó hasta el Campo de Tiro, dándole ánimos hasta el último instante.

Por la salvación del reo no se interesó nadie. salvo la Asociación de Repórters de Santiago de Cuba, que elevó una demanda de piedad.

SE ASEGURA LA EJECUCION

Santiago de Cuba confió, hasta el último momento, en que la ejecución no se consumaría. Esperaba que la pena de muerte dictada contra Greistein por la colocación de una bomba en Puerto Padre se conmutaría por la inmediata inferior.

A las doce de la noche hubo un cambio de criterio en cuanto a la hora del fusilamiento, disponiendo el teniente coronel Diego Rodríguez que se efectuara a las siete de la mañana de hoy y no mañana, como se había pensado en un principio.

Interrogado el jefe del distrito acerca de esa modificación, repuso que se debía a disposiciones militares, guardando absoluta reserva a partir de ese momento.

Se señaló el sitio de la ejecución: el campo de tiro del Ejército, situado a dos kilómetros de la ciudad.

LOS SOLDADOS DEL CUADRO

Mientras que el reo sufría la tortura de la espera, los jefes militares disponían todo lo necesario para el fusilamiento.

Las órdenes fueron cursadas para que determinado núcleo de fuerzas acudieran al campo de tiro. Se expidieron los pases a las personas autorizadas para estar presentes en ese trágico momento. Luego se nombró el cuadro de expertos tiradores.

Todos los nombrados pertenecen al tercio táctico. He aquí sus nombres: Joaquín Carballo, Alcides Castillo, José Serrano, Urbano Trompeta, Juan Morales, Manuel Pina, Alberto Pagán y Adolfo Cadenas.

Como oficial de mando fué designado el teniente José Gil Santos.

HABLANDO CON EL REO

Bien entrada la noche volví a entrevistar a Terry, o sea Jaime Greistein. Fué en uno de los contados momentos de calma que tuvo. A preguntas mías declaró que era bachiller graduado en el Instituto de la Habana y que había cursado dos años de Derecho en la Universidad.

Me dijo que estuvo trabajando largo tiempo en una tienda de polacos de la Habana, en la calle seis, entre las Avenidas 2 y 3, en el Reparto Buenavista en donde conoció al teniente coronel Rodríguez y a su familia.

Me confirmó que había pedido al centinela que le consiguiera una imagen de la Virgen de la Caridad del Cobre, que puso sobre la mesa que había en su celda.

MI VIDA HA SIDO TURBULENTA, DIJO

Me señaló para su celda, mostrándome la mesa, varios objetos de uso personal, una cama y una silla, diciéndome acto continuo que la casa en donde había trabajado se llama «La Casa Jaime». Hizo en seguida una pausa, para luego manifestarme: «estuve preso 92 días durante el gobierno de Machado. Soy auténtico, amigo personal del doctor Grau San Martín, pero combatí a éste cuando la muerte del estudiante Mario Cadenas. Luego, en el período del coronel Mendieta, he estado preso cuatro veces.

«Aunque soy inocente, no le temo a la muerte, pero me siento adolorido de que se pueda matar a un hombre que no tiene culpa alguna.

A las dos de la madrugada, durante un fuerte ataque de nervios, solicitó confesión, alegando que era católico y que eso aliviaría sus sufrimientos. Pocos momentos más tarde llegaban los padres jesuítas Severino Hidalgo y Luciano Ruiz. Al verlos, el reo empezó a llorar de modo copioso y solicitó los auxilios del doctor Tamayo, que lo atendió en el acto. Luego salió, dejándolo en compañía de los sacerdotes. Su confesión duró bastante rato. Al terminar, estaba mucho más tranquilo.

MIS AMIGOS ME HAN ABANDONADO—AFIRMO JAIME

A las tres y media de la madrugada le visité de nuevo, deseoso de conocer su estado de ánimo y de ofrecerle algún consuelo.

Después agregó: «Mis amigos me han abandonado en este momento difícil y la sociedad de Santiago de Cuba ha sido indiferente conmigo».

A las cuatro de la mañana se acostó el reo, cerrando los ojos, al parecer dormido.

A las cinco volví a hablar con él, manifestándome: «Yo no puedo llorar ante los hombres, pero lloro en lo íntimo. Es muy duro y triste morir fusilado, siendo inocente.»

Minutos después el doctor Tamayo le tomó el pulso. Tenía 135 pulsaciones. Ordenó que se le diera un poco de bromuro para calmar su agitación nerviosa, lo que se hizo.

UN MENSAJE DE PIEDAD

A las seis de la mañana el teniente coronel Rodríguez, recibió de manos del presidente de la Asociación de Reporters, señor Angel de la Tejera una exposición a nombre de ese organismo, y que suscriben todos sus miembros.

El teniente coronel manifestó que era la única solicitud de clemencia que llegaba a sus manos.

Segundos después llegaba el padre Severino Hidalgo, que encontró al reo agarrado a los barrotes de la reja y llorando desesperadamente.

Al entrar en la celda, se abrazó a él, continuando llorando hasta un ángulo de la capilla, en donde se arrodilló, confesándose de nuevo y rezando al Padre Nuestro, el Ave María y el Credo. El jesuita se esforzaba por calmarlo, diciéndole que tuviera resignación.

SALE EL REO DE LA CELDA

A las seis y cuarenta minutos de la mañana el teniente Hechevarría, oficial de día, dió la orden de salida para el reo a fin de que lo condujeran en una ambulancia al hospital Pedraza.

Momentos antes, los tiradores expertos habían salido en un camión para el Campo de Tiro.

En los momentos en que salía el reo de capilla, lo acompañaba el padre Hidalgo. Llorando dijo: «Será posible que no haya clemencia para mí! Cuba se ha de sonrojar de ver morir a uno de sus hijos inocentes».

El cabo jefe de la escolta, Juan Logas, fué a esposarlo, pero se negó, accediendo luego a requerimientos del padre, que continuaba rezando.

Vestía el reo pantalón y saco verdosos, camisa azul, corbata a rayas y zapatos negros. No llevaba sombrero.

HACIA EL SITIO DE LA EJECUCION

A las 6:25 partió la ambulancia, custodiada por un pelotón de caballería, para el lugar del fusilamiento. Le seguían varias máquinas con los oficiales del Ejército y los periodistas.

En el Campo de Tiro se encontraban ya, en correcta formación, dos escuadrones de soldados al mando de los capitanes González Olivares y Fernández Visiedo y los tenientes La O y Bello. Había muchos soldados, clases y los periodistas.

LLEGA EL REO AL CAMPO DE TIRO

A las 6.40 llegó Terry al Campo de Tiro. Bajó de la ambulancia bastante sereno. El padre Hidalgo, a su lado, lo confortaba y le daba consejos. Se le veía muy nervioso. Estaba desorbitado. El padre y el teniente Matos Rodríguez lo sostenían cada uno por un brazo.

En estas condiciones se colocó delante del piquete de ejecución, a quince pasos de los soldados. Se le quiso poner una venda, pero se negó. Intervino el padre, consiguiéndolo. El teniente Matos fué el encargado de hacer esta operación.

El reo empezó a rezar de nuevo. Lo acompañaba el jesuita. Cuando los periodistas se acercaron para que dijera sus últimas palabras, manifestó: «El verdadero culpable es «Yeyo» Gálvez», que se encuentra preso en el cuartel Moncada, acusado de complicidad.

También está complicado el exadministrador de la Aduana de Puerto Padre, Eugenio Sarra Yonga, que secundó la última huelga y que está prófugo».

LA EJECUCION

El sacerdote siguió rezando junto a Greistein hasta las 6.59. En ese momento, a una señal del oficial jefe del piquete, después de despedirse del reo, se apartó de su lado.

El condenado bajó rápidamente la venda que cubría sus ojos, para ver todo lo que sucedía a su alrededor. El padre tuvo que pedir que no disreo y solicitando que no se quitara pararan, acercándose rápidamente al la venda. Jaime obedeció.

El encargado de dar la orden de ejecución era el comandante Velázquez, que trasmitió la orden al teniente Matos Rodríguez, que la hizo llegar al teniente Gil Santos, situado frente al pelotón con el sable en alto. Bajó éste, y, en el acto, sonó una sola detonación: la de los ocho fusiles que tronaron al mismo tiempo. El reo se desplomó con el cráneo deshecho, atravesado por ocho balazos.

El doctor Tamayo certificó la muerte, que fué instantánea.

El cadáver fué puesto en una caja ya dispuesta y conducido al cementerio dándosele sepultura.

UNA MISIVA DRAMATICA

José García Angulo Terry dejó escrita la siguiente carta, dirigida a su novia, la señorita Josefina Selleras:

«Cuartel «Moncada», 10 de abril de 1935.

«Srta. Josefina Selleras Rubio.

«Ampliación de Almendares.

«Josefina querida: Ni los sufridos momentos históricos de este emocionante instante que estoy viviendo, ni los grandes días de cavilación penitenciaria, me han hecho perder el que tu sagrado recuerdo acuda a mi mente en estos días a que la historia del pueblo de Cuba hará buena reseña aparte.

«Voy a morir, Fefa querida, pero tu recuerdo me lo he de llevar a lo profundo de mi fosa; créeme que sí. No habrás podido olvidar aquellas cartas mías, también del cautiverio, pero cuya importancia no era tan vital como la presente; acuérdate de aquella que decía: «Pero al tener noticias tuyas, una gran emoción embarga mi alma, me alivia mi tristeza y me restablece mi salud». Aquellos incidentes míos, más que incidentes discrepancias de criterios, trajeron en mi ánimo una profunda y lesiva contrariedad, pero a pesar de ello mi intención perduraba intacta. No olvidarás nunca mis repetidas insinuaciones, ni aquellas cartas donde más que te pedía perdón, te suplicaba siempre; hasta que aparentemente me rendí, rendimiento que tú interpretaste como desmayo final. Siempre pensando que el futuro era quien decidiría, me lancé a la odisea de sufrir al mundo, y, como ves, al mundo estoy sufriendo, pero ¡oh triste misterio de las cosas de la vida! ¡Oh demonio del mal, cuántas víctimas inocentes por tu culpa!

Hoy he caído yo, mañana caerá nuestro hermano, pero, en fin, ellos también son cubanos. Cuando llores, llora para tu interior; esas escenas son conmovibles y pueden repercutirte en el futuro. Adiós, alma noble; adiós, Fefa querida; no dejes de ser el sol que como siempre alumbra tu hogar.—José García Angulo».

DONDE ESTALLO LA BOMBA

PUERTO PADRE, abril 11 (Por telégrafo).—Le ruego que rectifique el lugar en donde estalló la bomba que ha dado lugar a la sentencia de Angulo Terry. Estalló en la casa del señor Antonio Marcial, que no es empleado de la Aduana. José González, administrador de la Aduana.

IMPRESIONES

DE todas las enfermedades las peores son las recidivas. De aquí que los oficiantes de Esculapio teman tanto, y con razón, a la recaída, que casi siempre es fatal.

Desde la huelga no se había registrado ningún hecho escandaloso como los que hicieron del año de gracia de 1934 la "edad de oro" de la criminalidad criolla.

Pero hace unos días fué secuestrado un joven con fortuna, que pagó su rescate con tres mil billetes de a cien dólares.

Y la gente de bien, la que fía al "trabajo afanador" la solución de sus problemas, la que categóricamente llama robo a las "expropiaciones personales", precioso eufemismo con que los **stalinistas** se refieren al viejísimo hábito de quedarse con lo ajeno, ha vuelto a alarmarse, e interpreta el hecho insólito como el reflorecer de una planta maldita que parecía extirpada para siempre.

Pero lo que más alarma, no es el que puedan verificarse hechos de esta índole en plenas calles de la capital, sino el fin a que se supone que se aplica el montante de lo robado.

La imaginación criolla no se resigna a las interpretaciones fáciles. Que el dinero que se roba sea para los ladrones, es una deducción tan racional que podrá satisfacer a los policías, gentes de entendimiento mediocre. Pero para un paisano, la cosa cambia de aspecto. El dinero que se roba no puede ser sino para las ánimas benditas, o para sacar del purgatorio de la oposición a los pecadores veniales que esperan, con ansias, entrar un día prefijado en el seno de Abraham.

Para el criollo de imaginación calenturienta, el dinero robado se aplica a la compra de **springfields** y de ametralladoras y de bombas de mano con que se hará "la gran revolución", la revolución político-social que permitirá a unos cuantos ladronzuelos proceder implacablemente a la regeneración de Cuba. Nadie se ría; en ello no hay nada de sorprendente. Si hombres honradísimos se volvieron ladrones en el Poder, ¿qué de extraño que en el Poder se regeneren algunos ladrones?

De aquí que desde hace un año y pico circule la leyenda de que cada peso robado en Cuba se transforma en una probabilidad más de triunfo para la "gran revolución". Nada tiene, pues, de extraño que hace meses una señora **izquierdista**, a quien le sustrajeron del corral dos pollos, cuatro guineas y una liebre, exclamase resignada y heroica: —¡Todo sea por la Causa!

Pero no haya temor. El hombre propone y Dios dispone. Este, en su infinita bondad, sabe hacer las cosas. Y El ha dispuesto que lo que se roba para hacer Revolución sirva para hacer contrarrevolucionarios. Porque, y aquí es donde resalta su Sabiduría Suprema, el dinero que se le ha quitado a los burgueses para acabar con la burguesía ha ido modelando burgueses nuevos, y el resultado final e inevitable será, si su providente designio no lo remedia, que los viejos burgueses, despojados y empobrecidos, engendren una Cuba niña, que se encargará de vengarlos, yendo al abordaje de la Joven Cuba, que ya entonces será una jamona opulenta, prudente y timorata.

No, no haya temor. No es dinero lo que necesita esta famosa revolución, más anunciada que el Mesías, en Israel, en la era pre-cristiana. Ni tampoco armas de fuego, sino hombres. Y a los hombres ya se sabe lo que les pasa: buscan dinero para la revolución en una forma y con unos resultados que diríase que lo que se andaba buscando era una revolución para el dinero.

A dormir, pues, tranquilo todo el mundo.

Y en cuanto a los secuestrados, que no se llenen de soberbia y se unan a los secuestradores para la defensa común.

Eso es lo inteligente y lo filosófico.

Parece que, al fin, se va a hacer justicia a los liberales.

El Gallo y el Arado serán reconocidos, en gracia a que el Gallo lo dejaron sin plumas y a que al Arado todos lo tienen por muy bruto.

Pero este reconocimiento viene acompañado de la tacha de los culpables.

Desde el punto de vista de la razón práctica, quizás sea ésta una buena solución si las proscripciones se constriñen a los verdaderos culpables y se limitan a estas primeras elecciones.

Así, al menos, lo aconsejan el buen sentido, el desinterés patriótico y la honradez política.

Libres muchos individuos en la tarde última

Las órdenes dadas por el Gobernador Militar fueron cumplidas instantes después

POR disposición del Gobernador Militar de la Habana y Jefe de la Policía Nacional teniente coronel Pedraza, fueron ayer tarde puestos en libertad, los detenidos siguientes: José Ricardo Beleiro Guzmán, Benjamín Chemí; Lázaro Guzmán Ulacia, Severino Penichet y Ramírez, Arcadio Santa María Pérez, Manuel Granja Fernández, Manuel Menéndez Salgado, Rafael Palacios Mederos, Avelino García Pérez, Joaquín García Ibáñez, Ricardo Proenza Rodríguez y Jesús López Batista.

3 PERSONAS MUERTAS AL ASALTAR LOS BANDIDOS UNA FINCA EN CAMAGUEY

LOS DUENOS SE DEFENDIERON A TIRO LIMPIO, HASTA QUE OBLIGARON A LOS FORAJIDOS A ABANDONAR LA EMPRESA

El propietario y un sobrino quedaron muertos sobre el campo y herido de gravedad otro señor. Uno de los que tomaron parte en el asalto apareció muerto más tarde

CAMAGUEY, abril 11. DIARIO. Habana.—Alrededor de las siete de la noche de hoy, varios sujetos desconocidos asaltaron la vivienda de la finca Santa Isabel, propiedad de Agustín Martínez, y ubicada a cuatro kilómetros de esta ciudad. Los moradores se defendieron con armas de fuego, originándose por tal motivo un tiroteo en el que resultaron muertos el citado Agustín Martínez y su sobrino Rogelio de igual apellido, y herido grave el señor Rogelio Moreno. También apareció muerto un desconocido, que se supone fuera uno de los salteadores. El Ejército ha iniciado la persecución de tan peligrosos bandoleros.—LECHUGA, Corresp.

Un hombre fué mutilado por un tren anoche

En Emergencias le amputaron un brazo. En grave estado fué enviado al Calixto García

ESTA madrugada fué conducido al Hospital Municipal, en gravísimo estado, Rosendo Fernández Pérez, de 24 años y vecino de Vives 74, el que fué asistido por los doctores Freire y Quesada, de múltiples contusiones diseminadas por todo el cuerpo y una herida por avulsión en el brazo izquierdo.

Por disposición del doctor Freire, el paciente fué intervenido quirúrgicamente, a fin de amputarle el brazo, cosa que se llevó a cabo poco después, ingresando en la Sala de Urgencia.

A la Policía de la Sexta Estación declaró Rosendo que encontrándose en el Patio de Villanueva, fué alcanzado por un tren que daba corte.

El estado del lesionado es de suma gravedad.

NUEVA TACTICA DE GIL ROBLES CONTRA LERROUX

MADRID, abril 11. (AP).—Se ha sabido de fuente que merece entero crédito, que José María Gil Robles, «leader» de la CEDA, ha resuelto modificar su táctica y en lugar de buscar una avenencia con Alejandro Lerroux hasta que las Cortes reanuden sus actividades el 7 de mayo, intentará derrocar al Gobierno, al reunirse el lunes la Comisión Permanente de las Cortes, para tratar de las erogaciones solicitadas por el ministerio.

Gil Robles, el político español que posee el don de «ver la oportunidad», y que se propone, al parecer, derrocar a Lerroux.

En la Comisión, Gil Robles mantiene la misma hegemonía que en el pleno parlamentario, ya que los miembros de aquélla se corresponden en proporción con la posición de las minorías de las Cortes. Hasta ahora, jamás se había hecho uso de este expediente para plantear la crisis al Gobierno.

La resolución de Gil Robles parece haber sido espoleada por la declaración que hiciera privadamente, Santiago Alba, Presidente del Parlamento, de que se encuentra disgustado por el sesgo que han tomado los acontecimientos, mostrándose inclinado a retirar el sostén que concede al ministerio.

En caso de que este expediente no llegara a tener la virtualidad necesaria para el derrocamiento del régimen, se sabe que Gil Robles entonces aguardará hasta mayo, con el fin de suscitar el debate político, para que la CEDA, como fuerza dominante del Parlamento, esté representada en el Gabinete del señor Lerroux.

En declaraciones hechas por Santiago Alba a «The Associated Press», manifestó que no le extrañaría que Gil Robles se aprovechara de la ocasión para provocar la caída del Gobierno, al tratar la comisión permanente de las Cortes, que obra durante las vacaciones parlamentarias, de ciertas materias de alguna monta, como son la ratificación de los convenios con la Argentina y el Uruguay y ciertas erogaciones de crédito. Cree que los agrarios apoyarán a la CEDA en estos intentos y dar así a Gil Robles una mayoría de 21 votos, que son lo suficientes para la paralización de los actos del ministerio.

Alejandro Lerroux, hoy llamado salvador de la República, que no ha podido llegar a una inteligencia con Gil Robles.

Agregó Alba que los esfuerzos que él personalmente realizara por llevar a Lerroux y a Gil Robles a un compromiso político, han fracasado totalmente.

En tanto, Martínez de Velasco, dirigiéndose a los agrarios, expúsoles que se impone la unión de las derechas para laborar por una finalidad común, aunque, en su creencia, debe procurarse que el parlamento no sea disuelto, hasta que no se hayan implantado reformas políticas que conceptúa esenciales.

Individuos desconocidos vestidos con uniforme militar, secuestraron anoche al propietario de la ferretería establecida en Columbia y Miramar

Una perseguidora localizó el auto de los plagiarios y logró detener el chauffeur

MARIANAO, abril 11. DIARIO, Habana.—Esta noche, a las 10, la máquina BO-186, ocupada por tres sujetos vestidos de soldados, se presentó en la ferretería situada en la Calzada de Columbia y Miramar, pidiendo diez galones de gasolina, lo que al verificar el propietario de dicha ferretería, Ramón Pérez, fué asaltado por dichos individuos, que revólver en mano se lo llevaron en dirección a la Habana.

Una hora después apareció el Pérez completamente solo en un automóvil, absteniéndose de hacer declaraciones.

Circulada la máquina, la Estación de Radio de la Policía lo comunicó a las perseguidoras, las cuales emprendieron su búsqueda, encontrándola la perseguidora número 4 en la calle de Oquendo y Zanja, en donde los vigilantes que la guiaban procedieron a la detención del chauffeur Eladio Hernández Rivera, quien declaró que después del asalto los ocupantes de su máquina fueron bajándose de la misma en distintos lugares, habiendo dejado al último en San Rafael y Amistad.

El chauffeur quedó detenido y conducido más tarde a la Estación de Policía de Marianao donde se están practicando investigaciones.—Martínez, Corresponsal.

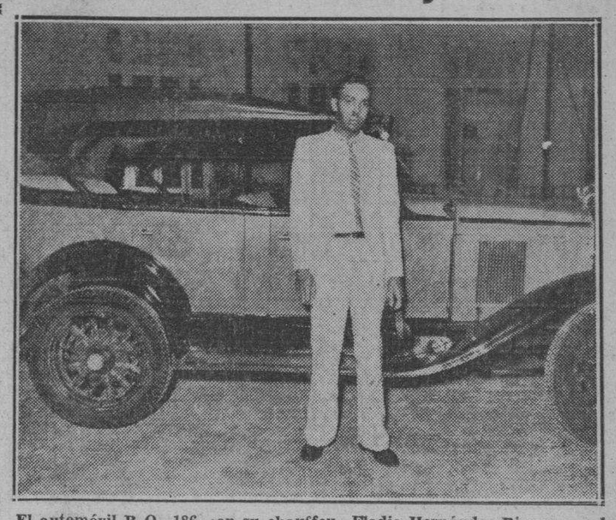

El automóvil B.O.-186, con su chauffeur Eladio Hernández Rivera, en el cual fué introducido el comerciante de Marianao, señor Pérez, que fué secuestrado por tres individuos que vestían uniformes del Ejército.

En Consejo de Secretarios será explicado el proyecto sugerido para la reapertura universitaria

El Dr. Luis Ortega ampliará después los puntos contenidos en el plan. Una conferencia con el Presidente de la República acerca de ese tema. La nueva Junta de Patronos de S. Lázaro

SEGUN anunció el DIARIO DE LA MARINA, tuvo efecto ayer en Palacio la conferencia entre el Presidente de la República, el Secretario de Educación doctor Anaya Murillo y los representantivos universitarios, profesores Luis Ortega y Bustamante Montoro.

En la entrevista los doctores Bustamente y Ortega, le expusieron al Secretario de Educación los puntos principales contenidos en el proyecto sobre la reapertura de la Universidad de la Habana, proyecto del cual le fué entregada una copia al Jefe del Estado en la tarde del miércoles.

Según noticias suministradas anoche por los periodistas, el plan ha producido buena impresión en el ánimo del Secretario Anaya Murillo, aun cuando ningún acuerdo recayó sobre el asunto, que será estudiado por el Gobierno.

Tanto el doctor Ortega como el doctor Bustamante están muy complacidos del curso que sigue actualmente la gestión que se viene realizando para restablecer la normalidad cultural del Alma Mater.

El doctor Ortega y otros profesores que al efecto se designen, concurrirán a un próximo Consejo de Secretarios —tal vez el venidero—con objeto de que ante el Gabinete en pleno expliquen con amplitud el plan de referencia.

LA JUNTA DE PATRONOS DEL H. SAN LAZARO

Posiblemente hoy tomarán posesión de sus cargos de miembros de la Junta de Patronos del Hospital San Lázaro, las personas designadas por el Secretario de Sanidad para ocupar dichas plazas.

Los nombramientos de directivos han recaído en los señores Federico Morales Varcárcel, Presidente de la Junta, Mario Núñez Mesa, Vice Presidente y A. Morales, Secretario.

UN MUERTO Y UN HERIDO GRAVE EN UN DUELO A MACHETAZOS

MATANZAS, abril 11. DIARIO, Habana—En la finca San José, ubicada en el término de Martí, sostuvieron un duelo irregular a machetazos Fernando Sánchez Hernández y Tomás Alonso García, resultando muerto el primero y herido grave el segundo. Se ignora el origen de este trágico suceso.—Lovio, Corresponsal.

ESTA A FLOTE EL VAPOR «AQUITANIA» NUEVAMENTE

SOUTHAMPTON, Inglaterra, abril 11. (AP).—Nueve remolcadores, aprovechándose de la pleamar, sacaron hoy de su atolladero al «Aquitania», que había embarrancado ayer en el momento de enfilar el canal del puerto, en un banco arenoso.

Fué libertado el alcalde de Caney, Portes

En su residencia hallaron un saco de explosivos. Se trataba de una venganza

EN Palacio anoche, se dió cuenta con la noticia de haber sido puesto en libertad el Alcalde de El Caney (Oriente), señor Alfredo Portes Quintana.

Al señor Portes Quintana le colocaron en el patio de su residencia un saco de granadas explosivas que ocupó el Ejército, procediendo a la detención de quien parecía responsable de ese material de guerra.

Al ser libertado, el Alcalde de El Caney lo comunicó al Presidente de la República, informando que el Ejército había descubierto al autor del hecho, resultando ser un ex policía que estuvo a las órdenes del destituído Alcalde Rodríguez Garay.

El detenido confesó que se le había pagado para que depositara el saco de granadas en lugar de tal manera comprometedor.

La impresión ofrecida en Palacio es la de que todo se redujo a una maquinación de enemigos políticos de un Secretario del Despacho a quien el Alcalde nacionalista está especialmente vinculado.

El Alcalde Portes Quintana ha tomado nuevamente posesión de su cargo.

Lea AVANCE todas las tardes. Dirigido por José I. Rivero

SUMARIO DE ESTA EDICION

	Páginas:
Anuncios Clasificados	16-17-18-19
Cables	20
Cables de España	13
Caricatura. (Por Mariano Miguel)	3
Cartel del Día. (Teatros y Cines)	6
Católica. (Cultos para mañana e información general	18
Columna Editorial	3
Consejo de Estado	3
Club Rotario	2
Crónica Habanera. (Social)	5-7-9
Crucigramas	4
Educación	3
Escenario y Pantalla. (Crítica)	6
Estado del Tiempo	11
Gacetillas	6-7
Gobernación	2
Habaneras	4
Hacienda	2
Judicial	17
Matanceras	4
Mercantil	10
Municipio	8
Noticia de los Juzgados de Primera Instancia. (Vida Civil	8
Pasajeros por la Vía Aérea	11
Política	11
Puerto	11
Secretaría de Comercio	2
Secretaría del Trabajo	3
Sociedades Españolas	8
Sports	14-15
Telegramas del Interior	11
Tribunales	2-3
Viboreñas	16

LECTURAS:

A Través de la Vida. (Por Héctor de Saavedra)	4
Armonías. (Por Gustavo E. Urrutia)	2
De Día en Día. (Por Tartarín de Tarascón)	12
Desde Washington. (Por Diplomaticus)	20
El Amor Fuera de Aquí. (Por Mercedes Valero de Cabal)	13
El Jubileo Real. (Por Greta)	20
La Etica Internacional de Rusia. (Por León Ichaso)	13
Las Semillas de la Guerra. (Por Juan Luis Martín)	8

M.E.C.D. 2016

FRACASO LA COARTADA PREPARADA POR UNO DE LOS ACUSADOS DEL SECUESTRO DE FALLA

DIARIO DE LA MARINA

Fundado en 1832
Dirigido hasta 1919 por D. Nicolás Rivero y Muñiz.
OFICINAS: HABANA, PRADO 103.—NEW YORK, Joshúa B. Powers Inc. 220 E. 42nd. St.

Editado por la Cía. DIARIO DE LA MARINA (S. A.) cuyo programa consiste en la defensa de los intereses generales y permanentes de la Nación cubana, de los especiales de la Colonia española establecida en la misma y de la unión y armonía entre los diversos elementos que conviven en el país.
Art. 1º de los Estatutos.

Teléfonos del Diario

Dirección	M-2577
Administración	M-7911
Suscripciones	M-7911
Quejas	M-7911
Clasificados	A-2333
Jefe Redacción	A-3205
Redacción	M-7913
Sports	M-7912
Ag. Guanabacoa	XO-1584

PRECIOS DE SUSCRIPCION AL «DIARIO DE LA MARINA»

Habana y Provincias	
Mes	$ 1.20
Trimestre	3.25
Semestre	6.25
Año	12.00
Extranjero	
Trimestre	$ 4.25
Semestre	8.00
Año	15.00
Edición Dominical (Para el extranjero solamente)	
Semestre	$ 3.00
Año	5.00

ARMONIAS

VERSION CASTELLANA DE GUSTAVO E. URRUTIA

VISION DE HARLEM

POR A. CLAYTON POWELL JR.
(Terminación del primer artículo)

LOS LIBERALES DE LA EHRB

El Bureau de Emergencias para Auxilio del Hogar (Emergency Home Relief Bureau-EHRB) está dirigido y servido por un grupo de titulados liberales, sólo que llevan la redonda corona de laurel del liberalismo sobre sus cabezas cuadradas, y creo que hay un viejo adagio que habla mal de las clavijas cuadradas en agujeros redondos.

Más adelante demostraré específicamente que los negros tropiezan con una gran discriminación en la administración del auxilio al hogar. Un comentarista extraoficial de la escena de Harlem, sintetiza en conjunto el sistema de auxilios en relación con el negro, diciendo que el EHRB, el TERA, el CWA, el PWA, etc., «no es más que un alfabeto griego».

El promedio de los hombres y de las mujeres de Harlem no saben nada de los diversos proyectos de auxilios apadrinados por el Gobierno Federal, por los gobiernos estatales o por los municipales, pero saben un puñado de cosas acerca del desempleo y la discriminación, que son tan obvios.

Saben que:

Hay trece escuelas en Harlem. La gran mayoría de los maestros son blancos. No hubo ningún director negro hasta el mes pasado que nombraron a Mrs. Ayers.

El invierno pasado, mientras que los hombres pululaban ociosos y muriéndose de hambre por los alrededores, se repavimentaron dos y media millas del amado boulevard de Harlem —la Séptima Avenida— por una cuadrilla exclusivamente de blancos.

El harlemita no sabe que él gasta anualmente $113,000.000 en comestibles, $17,000.000 en ropas (cifras suplidas por R. D. Turner, Belclair Market, West 145th Street). Pero el año pasado no obtuvieron trabajo en la calle 125 más que trece negros entre sus 2,791 empleados.

En Harlem se gastan anualmente unos $3,000.000 en electricidad y gas, mientras que esas compañías de servicio público no emplean más que tres mujeres y dos inspectores de color.

Lo mismo ocurre en los otros servicios públicos: el teléfono y los sistemas de transportes. La Compañía de Carruajes de la Quinta Avenida se ha negado innumerables veces a recibir a los comités de negros.

El «subway» propiedad del Ayuntamiento, no consiente, salvo escasas excepciones, que los empleados negros superen el nivel de sirvientes de las estaciones y los inodoros.

Trescientos mil negros quieren tener voz en el Senado estatal y en la Cámara Nacional de Representantes, pero los cuerpos legislativos de New York persisten en obstruccionar a esta comunidad.

Los alquileres son 20 por ciento más altos que en cualquier otro sector de la ciudad. Los Apartamentos Dumbar, fabricados por John D. Rockefeller, tienen una de las tarifas de precios más altas que pueden encontrarse en New York. Al par de esto, el 1o. de marzo se inauguró un movimiento organizado por los caseros para elevar el alquiler, principalmente en el Graham Court de la calle West 116 y la Séptima Avenida, perteneciente al patrimonio de «Daddy» Browning.

Las escuelas públicas de Harlem están escasas de maestros y atestadas de alumnos, y las P. S. 89 y 5 tienen nombres nuevos. Las iniciales P. S. (Public Schools) significan, en el caso de esas escuelas «Public Sewers» (Cloacas Públicas). Dichas escuelas tienen los servicios sanitarios en el exterior; las estructuras, en conjunto, no son sino cajas de yesca. Las salas de lunchar se hallan tan limpias como la peor accesoria.

El Hospital de Harlem, el único hospital del Ayuntamiento neoyorquino que consiente que en él trabajen médicos de color, tiene solamente, treinta negros en un cuerpo médico de más de cien plazas. Las nurses de color están compelidas a comer en comedores separados de los que se destinan a las blancas.

Yo he visto un paciente negro, en lo más rudo del invierno, con la temperatura en los lindes del cero, sangrando de la cabeza a los pies, con sus heridas acabadas de suturar, materialmente arrojado a la calle porque estaba ebrio.

CONTRA LA ADMINISTRACION FUSIONISTA

El hospital está tan atestado de enfermos que a algunos se les coloca en los pasillos y, sin embargo, contiguo hay un anexo tan amplio como el edificio principal, que ha costado cientos de miles de dólares y que está casi terminado, pero no se ha hecho ninguna obra en él durante el último año.

La actitud del Comisionado Goldwater es de una definida inercia. Perennemente presa oídos sordos a las instancias de los miembros de esta comunidad.

Toda la administración fusionista del Alcalde La Guardia, es de fusión para el fascismo. Durante su campaña electoral, Ben Howe dijo a un grupo de afroamericanos distinguidos que ellos no podían enseñarle a lidiar con negros; que él había manejado millares de ellos en Alabama. Interpelado acerca de esto, el «liberal» La Guardia, replicó en pocas palabras que no podía hacer nada en el asunto. Mientras ha sido Alcalde de esta ciudad, ha venido negándose a recibir las diversas delegaciones y comités de Harlem y hasta ha ignorado las cartas pidiéndole audiencia.

Esto es lo que el hombre y la mujer de Harlem saben, y este conocimiento es la causa fundamental de lo que erróneamente se ha llamado el más grave motín de New York en veinticinco años.

No fué un motín; fué una abierta y organizada protesta contra los estómagos vacíos, las viviendas atiborradas, la insalubridad inmunda, los comestibles podridos, los sórdidos caseros y comerciantes, la discriminación en el socorro, la privación de los derechos civiles y contra una administración indiferente. No fué causada por los comunistas y ello es evidente aun para el «Washington (D. C.) Post» periódico que el sábado 23 de marzo puso un cintillo que decía: «El Motín de Harlem se debió al Hambre, no a los Rojos».

No fué una protesta contra el cierre del reino de nuestro Divino Padre. La gente que estaba en tumulto no se interesaba por la divinidad. No fué una protesta contra la investigación policíaca del lío político.

Contemplad a un hombre alto, fornido, bien formado, que lucha en la lobreguez de la mañana de Harlem dos trozos de puerco salado, de a doce centavos la libra, que había cogido en la vidriera rota de una carnicería.

Contemplad a dos muchachones—uno de ellos acabado de graduarse en la escuela superior— escurrirse furtivamente en su casa mientras se atenuaba el ruído de marzo 19, arrastrando dos sacos de arroz y azúcar.

Contemplad cómo un joven se introduce en la vidriera de la Sastrería de Wohlmuth, en la calle 134 y Lenox Avenue, sin más ropa en aquella noche fría y lluviosa, que una blusa, un pantalón y una excusa de zapatos. Un momento después sale luciendo un Chesterfield con cuello de terciopelo y una amplia sonrisa que le ilumina el semblante: ¡su primer sobretodo en este invierno...!

La gran mayoría de ellos eran hombres y mujeres trabajadores que habían tenido colocaciones decentes en el pasado, pero que carecen de razón o autodisciplina cuando la barriga les está rozando el espinazo.

* * *

Mañana aparecerá el segundo artículo de Mr. Powell. Trata de los alquileres abusivos y la falta de higiene.

NO FALTARA CARNE EN LA HABANA

Los ganaderos de Camagüey y Oriente ofrecen su concurso al Gobierno para evitar problemas

Se trata de establecer en La Habana una industria nueva, para la cual se pide la exención que autoriza la Ley. Se estableció la delegación de Comercio en la capital britana

Según informó ayer el Secretario de Comercio a los repórters de la Secretaría, estaba ya resuelto el problema del abastecimiento de carne a la ciudad de la Habana, por haber reanudado los ganaderos las operaciones de venta de ganado a los Mataderos y encomenderos de esta capital.

El Matadero de Luyanó, de los señores Lykes Bros, —dijo— ha hecho compras de ganado en las provincias de Camagüey y Oriente. Mañana sábado se cargará un carro de ganado en Martí y el domingo otro en Bayamo.

La Secretaría del Comercio, siguió informando el doctor Beruf Mendieta, ha obtenido de los Ferrocarriles Consolidados, que este ganado sea transportado a la Habana, por vía rápida y si fuera preciso, el Matadero de los señores Lykes Bros, dispondría la matanza en horas de la tarde del domingo, para que la Habana no carezca de carne el lunes.

LOS GANADEROS DE CAMAGUEY Y ORIENTE OFRECEN SU COOPERACION

Terminó diciendo el señor Secretario, que los ganaderos de Camagüey y Oriente, que se habían acercado al Gobierno, para obtener el aumento del precio de la carne, habían ofrecido cooperar sinceramente en la solución de este problema, y habían cursado órdenes a sus agentes y representantes, para que procedan a reanudar las ventas de ganado, a fin de dar el ejemplo y que los demás compañeros dedicados a este negocio, presten también su concurso al Gobierno. Pueden asegurar que la ciudad no carecerá en ningún momento de ese imprescindible artículo de primera necesidad, ni habrá escasez del mismo.

DESEAN ESTABLECER UNA NUEVA INDUSTRIA

En le Secretaría de Comercio se ha recibido un documento escrito que el señor Juan S. Eliakin, gerente de la firma mercantil Eliakin y Amram, dirigió al señor Presidente de la República, quien lo trasladó a la citada Secretaría, por el cual se pide la exención de derechos a la materia prima, para la fabricación de puntillas y clavos que desean establecer en esta capital, la que daría trabajo a numerosas familias cubanas, favoreciendo la circulación del dinero que la misma implica.

Con tal finalidad recaban la exención de derechos a la materia prima, (alambre negro), modificando la partida del arancel de Aduana número 41, en sus incisos A-B- y C.

Y las facilidades otorgadas a la industria de sacos para azúcar, papas, etc., otorgadas por el Decreto Ley número 502, de septiembre de 1934, o sea:

Exención de derechos de Aduana para las maquinarias necesarias a la instalación de esa industria; y la del impuesto del uno y medio por ciento, sobre el valor de las mismas; y la exención de impuestos municipales, para dicha industria por un período de cinco años.

LA DELEGACION DE COMERCIO EN LONDRES

El doctor Pedro Elizardo Jiménez y Fernández, Delegado de la Secretaría de Comercio en Londres, informó de haber llegado a dicha ciudad estableciendo la correspondiente oficina.

INFRACCIONES

Se han notificado ayer cuatro infracciones del Decreto Ley, que regula los precios de la carne, dándoles curso a la oficina correspondiente.

La inscripción de enlaces religiosos en el Registro Civil

Texto de la Ley que permite anotar los efectuados entre 1899 y 28 de Julio de 1918

En el número de la Gaceta Oficial de ayer se inserta la ley número 76, que modifica el decreto-ley número 904, de primero de marzo último, en su artículo II, que queda adicionado con los siguientes párrafos:

«Cuando la fecha de la celebración del matrimonio religioso que se pretende inscribir en el Registro Civil, esté comprendida entre el 31 de mayo de 1899 y el 4 de diciembre de 1900, en que empezó a funcionar el Registro de Religiones, la certificación acreditativa de que el sacerdote, clérigo o ministro estaba autorizado para solemnizarlo, será el certificado que expida la autoridad correspondiente de la Iglesia, con arreglo al rito de la cual se haya celebrado, siempre que dicha religión constase debidamente inscripta en el citado Registro».

«Igualmente será válida a ese fin la certificación expedida por la referidad autoridad religiosa, cuando se trate de matrimonios celebrados entre el 31 de mayo de 1899 y el 28 de julio de 1918, siempre que, no obstante estar autorizado por sus respectivas religiones debidamente inscriptas, el sacerdote, clérigo o ministro de que se trate, para solemnizar matrimonios, no conste este hecho acreditado en el archivo del Registro de Religiones que se llevaba en la Dirección de los Registros y del Notariado, a cuyo efecto, se expedirá, previamente, certificación negativa por dicho Centro».

Lea AVANCE todas las tardes. Dirigido por José I. Rivero

Niega el pagador de la Taquilla 4 del National City que allí cambiara José Vázquez los billetes que forman parte del rescate dado a los gangsters

Las investigaciones practicadas por la Policía hacen grave la situación de alguno de los detenidos. Se busca a la joven que tomó en arriendo la casa del secuestro

En las últimas horas de la tarde de ayer, el teniente Padrón, recibiendo instrucciones del teniente Cortés, Jefe de la Sección de Investigaciones, que las tenía del Jefe de la Policía Nacional, dió cuenta al Juez de Instrucción de la Sección Cuarta de todo lo relacionado con el secuestro de que fué víctima el señor Eutimio Falla Bonet.

Ante dicha autoridad fueron presentados los acusados José Vázquez, natural de Santa Clara, de 50 años, maestro de azúcar y vecino de Durege 24; Luis Vázquez Valdés, de Cienfuegos, mayor de edad, empleado y del mismo domicilio; Luis Pizarro Baeza, de la Habana, de 29 años, Ingeniero y vecino del Hotel Andino; su hermano Ignacio, de 30 años, Inspector del Uno y Medio por Ciento de la Secretaría de Hacienda y con domicilio en el Hotel Manhattan.

El millonario Eutimio Falla Bonet cuando cursaba sus estudios en la Habana.

La policía hace constar que los hechos tuvieron efecto en la forma conocida por nuestros lectores, así como otros detalles de los cuales ya hemos hecho mención en anteriores informaciones.

Acompaña una soga fina que fué utilizada por los desconocidos para amarrar al chofer del señor Falla, nombrado Emeterio Vigil, al que condujeron también a la casa de 27 número 343, conjuntamente con el señor Falla. Mientras este era vigilado para que ordenara la extracción del dinero, el chofer era amordazado con un pedazo de esparadrapo e introducido en una de las habitaciones altas de la casa.

Hacen constar que al hacerle al señor Falla la exigencia de 300 mil pesos en billetes americanos de a cien pesos, la víctima habló por teléfono con personas de su confianza e hizo una carta de su puño y letra dirigida a su apoderado, señor Ricardo Cervera, cuya misiva redactó en un papel perteneciente al ingeniero Pizarro, en la que daba las instrucciones para la entrega del dinero, la que fué entregada a las siete de la mañana del día 4 al señor David Suero, cosa que hizo un joven trigueño, de regular estatura, bien vestido, recibiéndolo la criada del señor Suero. Este, acto seguido, hizo la extracción de la suma exigida del National City Bank, el cual enviaron en la forma indicada por el señor Falla en su carta y al posesionarse los secuestradores del dinero, dejaron a su víctima en libertad, que embarcó seguidamente para el extranjero en unión del señor Ricardo Cervera.

AMPLIA SU DECLARACION UNO DE LOS ACUSADOS

Ampliando su declaración uno de los acusados, José Vázquez Vázquez, informó que el viernes, día 5 del actual, concurrió al The National City Bank, oficinas de la Central, situadas en O-Reilly y Compostela, y dirigiéndose a la taquilla número 4, efectuó el cambio de $400.00 moneda nacional por moneda americana y en dicha operación le facilitaron tres billetes de a cien pesos, de los que estaban circulados, dándolos en pago de ciertas operaciones al señor Pérez Abreu, de Reina 54, en la casa comercial de Cuba y Luz, ignorando por completo cuanto tenga relación con el hecho que se investiga.

LUIS VAZQUEZ VALDES

Con relación a los hechos que se investigan afirmó que es secretario particular del ingeniero José Pérez Benitoa, fungiendo de pagador en las obras que éste realiza en el Campamento «4 de Septiembre», en Columbia, así como en los campamentos que se están construyendo en Pinar del Río; que conoce al ingeniero Luis Pizarro, por las naturales relaciones de trabajo, siendo este el motivo de su detención. Se ocuparon 191 pesos que llevaba encima, de los cuales 102 pesos eran para efectuar el pago de un embarque de cemento para Pinar del Río y el resto de su propiedad.

COARTADA QUE FRACASA

Interrogado Luis García, pagador de la ventanilla número 4, del National City, afirmó que no había efectuado la operación de canje a que hace mención el señor Vázquez. Tampoco lo vió con anterioridad. Se pudo comprobar que el día a que Vázquez hace mención, sólo se efectuaron en el banco dos operaciones de a 400 pesos, a dos clientes conocidos. Afirmó que en las ventanillas no se puede efectuar ninguna operación de cambio que exceda de cien pesos, sin antes obtener una tarjeta o nota correspondiente. Además, en caso de haber efectuado el cambio, nunca se le hubieran facilitado los billetes circulados.

LUIS PIZARRO BAEZA

Declaró que con fecha 12 de febrero de 1934, tomó en arrendamiento la casa situada en 27 número 343, entre Paseo y 2, en el Vedado, a su dueño, el doctor Alfredo Díaz, por conducto de su apoderado el doctor Leopoldo Sola, que tiene su bufete en Habana y Amargura, por el alquiler mensual de 35 pesos, a la que fué a residir en unión de su mamá, la señora Angélica Baeza Viuda de Pizarro y de su hermano Ignacio, de la criada Dominga, que es de la raza de color y del marido de ésta cuyo nombre no recordaba.

Todos los artículos necesarios para las comidas los adquirían en la Casa Potín y los demás efectos en la bodega de 27 y Paseo. Por economía, resolvieron alquilar la casa, lo que efectuaron con fecha 12 de febrero último, presentándosele, debido a los anuncios insertados en los diarios de esta capital, una joven de la raza blanca, buena moza, vestida elegantemente, envuelta en carnes, más bien alta, de tez blanca y de cabello negro, con una nube en el ojo izquierdo, que disimula con el sombrero que llevaba puesto, dándose el nombre de Josefina García, indicándole que era la esposa de José González, conviniendo el precio del alquiler en la suma de 70 pesos mensuales, por lo que extendió el contrato correspondiente a dos mensualidades por adelantado, recibiendo los pesos.

El día 13 de marzo su mamá concurrió a la casa 27 número 343, para cobrar la primera mensualidad, habiendo sido informada por Josefina, que no podía entregar el dinero, porque al día siguiente se lo mandaría al Hotel Manhattan, donde ella vivía con su hijo Ignacio, lo que efectuó por conducto del chofer de la raya blanca que tenía a su servicio, dándole el consiguiente recibo.

Agregó el declarante que al tener conocimiento de los hechos que se invevstigan, se puso a las órdenes de los agentes para la mayor facilidad de sus pesquisas.

OPTIMISMO POLICIACO

Se espera que dentro de muy breve la policía logre la captura de los otros acusados y la ocupación del dinero que falta por recuperar. En esas gestiones se encontraban anoche los investigadores.

ENVIADOS AL VIVAC

El Juzgado estuvo actuando hasta pasadas las once de la noche.

Después de haber instruído de cargos a cada uno de los acusados, ordenó su ingreso en el vivac por todo el tiempo que señala la ley.

Hoy, posiblemente, el juez, acompañado del secretario judicial señor Fez, verifique una inspección ocular tanto en el lugar del hecho como en la residencia donde el chauffeur y el señor Falla estuvieron secuestrados.

Por el Juzgado se han dictado un sinnúmero de diligencias, que los investigadores se encuentran cumplimentando en horas de esta madrugada.

Urgencia ha fijado para el próximo día 23 la vista de la causa contra los 300 acusados de haber hecho propaganda o participado en la huelga

Hoy se verá el juicio por las amenazas de muerte de que ha sido objeto un propietario. Condenado a 180 días el dueño de la planta de radio que incitaba al paro obrero

Aceptada, como hubimos de decir oportunamente, por el Tribnual de Urgencia número Uno, su competencia para conocer del caso de los acusados por incitación a la huelga y conspiración para la rebelión, del que nos hemos venido ocupando preferentemente como cabe a nuestro deber informativo, ha señalado la celebración del juicio para el próximo día 23 de los corrientes, a las nueve de la mañana, no habiéndolo hecho para día anterior debido al exceso de trabajo que pesa sobre él, ya que celebra hasta treinta juicios diariamente y por las numerosas citaciones de acusados y testigos que tiene que librar, en lo que se ocupará desde hoy el competente personal de la Secretaría del Tribunal número Uno, al frente de la cual están el Secretario doctor Jesús P. Bustamante y el Oficial señor F. Prieto.

LAS ACUSACIONES DEL SEÑOR PABLO GOMEZ

El Tribunal número Uno de Urgencia celebrará hoy el caso promovido por las acusaciones del propietario y opulento hombre de negocios Pablo Gómez, contra los doctores Angel Veiga, Manuel Fernández Bilbao, Raul Fernández Mederos, conocidos letrados de esta Capital, el Procurador Juan M. Rodríguez Torralba, el Coronel de la guerra de independencia Manuel Fernández de Castro, el también Procurador Carlos M Carret, Heberto Valdés Rorredor de Bolsa Félix Gerardo Mauriz, Avelino Ramos, Juan José Fernández, Ramón Benítez y Luis Busquet, sobrino de la esposa divorciadia del acusador, señora Victoria Muro Castillo, a los que imputa Gómez el haberse confabulado para despojarlo de su fortuna, que se hace ascender a varios millones de pesos, amedrentándolo con una carta en la que le exigían la entrega de $10,000 o de lo contrario le dinamitarían su casa.

CASOS RESUELTOS AYER POR URGENCIA

Carlos Herman Rowe, es condenado a ciento ochenta días por incitación a la huelga, por medio del radio, a empleados y obreros, en cuyo caso informaron los expertos en radio, señores Leal y Alarcón al respecto de la planta que utilizaba el acusado para dicho fin; Laureano López o Marcos del Rey, es condenado por tenencia de armas sin licencia, a sesenta días; Enrique Fernández Larrondo, por incitar a la huelga, ciento ochenta días; Evelio Rubio, por lo mismo, la propia pena; como también a Ricardo Jesús Liz Cordeso, Sergio Martínez Martínez, Roberto Lara, Ernesto Estrada López y Julián Reyes Rodríguez; siendo absueltos Mario Rodríguez, Carlos Ronquillo Sapera, Enrique Martínez Acosta, Xiomara Roque Martínez y Francisco Presno Roque.

Ramón Rodríguez Bustelo, por actividades terroristas, un año de prisión; la misma pena a Manuel Librado Barnetches y a Herbert Samuel Power, por incitación a la huelga un año a cada uno; Rafael Ponce de León, absuelto de injurias a la autoridad y sesenta días por provocar al desórden

Y Tiburcio Martínez Manzano, Jesús L. Vega Cobo, Florindo Fernández Prieto, Alfredo del Campo Robles, Pablo Aguirre Cruz, Pedro Núñez, Ramón Despaigne, John Joffre, José Antonio González, Julio Benito de la Rosa, María de Labarre Padilla, Teresa García Hernández, Roberto Ponce Mendizábal, Juan Cuervo Galán, todos absueltos de las acusaciones que se les hicieron.

TRIUNFA EN LA DEMANDA UN JORNALERO DE LA CIUDAD DE CARDENAS

Con lugar ha declarado la Sala de lo Civil del Tribunal Supremo el recurso de casación por infracción de ley deducido por la «Compañía Federal de Seguros, Sociedad Anónima», contra la sentencia de la Sección Primera de la Sala de Justicia de la Audiencia de Matanzas, en el incidente que sobre indemnización por accidente ocurrido durante el trabajo seguido contra la expresada Compañía, por el jornalero de Cárdenas, Clotilde Martínez Fonte.

En su segunda sentencia, el tribunal de casación, con la ponencia del doctor Melchor Fernández Hernández, al revocar la de la Audiencia, condena a dicha sociedad sólo al pago al actor de la suma de $43.39 en concepto de dietas, y no a la de $66.33 como hizo el tribunal inferior, dejando subsistente el fallo en el resto, o sea en el que condena a la repetida sociedad demandada a pagar a Martínez Fonte una pensión anual vitalicia de $100.00 moneda oficial, conforme a lo interesado por el doctor Antonio M. Maicas, letrado director del jornalero actor.

CONFIRMADA POR LA AUDIENCIA UN FALLO SOBRE COBRO DE PESOS

En los autos del juicio declarativo de menor cuantía seguido, ante el Juzgado de Primera Instancia del Norte, sobre cobro de pesos, por Oscar de Freixas Ayala, Jorge Peláez del Casal y Rafael Mendive Paradela, comerciantes de esta Capital, como Síndicos de la quiebra de la sociedad de Demetrio Córdova y Compañía y de sus socios gerentes Demetrio Córdova Devesa y Alfredo Beales Figueras, contra el comerciante de esta plaza Mariano Juan Mora Oña, el Juez aceptó la excepción de falta de personalidad en la parte demandada y sin lugar, en su consecuencia, la demanda, sin entrar a resolver en el fondo del asunto, con las costas de cargo de los actores.

Falló que la Sala de lo Civil de esta Audiencia, en apelación, de acuerdo con lo pedido por el doctor Martín Leunda Andreu, director del demandado Mora Oña, ha confirmado, con las costas de la segunda instancia de parte de los demandantes, aunque sin aplicación del concepto de litigantes temerarios y de mala fé.

RETIRO EL FISCAL EN LA CAUSA CONTRA EL DOCTOR MARINO LAMAR

En el proceso seguido al doctor Marino Lamar, Letrado de esta Capital, al que se acusaba de asociación ilícita, por haber pertenecido a la «porra» del gobierno de Machado, el Fiscal doctor F. Freyre de Andrade, visto el resultado de las pruebas aportadas por el defensor doctor Guillermo Pérez Arteche, retiró la acusación, aceptando el Tribunal Provincial de Sanciones la declaratoria de inculpabilidad y disponiendo la inmediata libertad del acusado.

NARRO AGUSTIN PARLA, EN EL CLUB ROTARIO, ASPECTOS INEDITOS DEL RAID KEY WEST - HABANA EN 1913

El modesto y valiente piloto fué objeto de una justa ovación. Alex Roberts y Armando Menocal hablaron también sobre tópicos aviatorios. Una sesión interesante

Siendo el de ayer el jueves más cercano al «Día de las Américas», el Club Rotario quiso celebrarlo escogiendo un tema que, además de ser sumamente interesante, tiene un gran nexo con aquel, puesto que ha contribuído no poco a estrechar las relaciones de amistad entre los países americanos: la Aviación.

Agustín Parlá, el primer aviador cubano —y uno de los primeros del mundo— que hace más de 20 años realizó la estupenda hazaña de volar desde los Estados Unidos a Cuba solo, en un avión frágil e imperfecto, sin barcos de auxilio y sin estímulo material alguno, ofreció ayer a los rotarios una charla a través de la cual Parlá —consagrado como aviador— se consagró, igualmente, como dilecto «Causseur». La charla del modesto y gran piloto cubano fué, efectivamente, de tal interés, de tal amenidad, que los rotarios no perdieron sílaba y al final, coronaron con cálida ovación la narrativa de aquella hazaña de 1913 en que, a merced del entonces «raid» audaz Key West-Mariel, el nombre de Cuba voló allende los mares en alas de la actualidad.

Impregnada de honda emoción, la palabra del primer aviador cubano fué haciendo desfilar ante los asistentes a la sesión el «film» del vuelo: la entrega de la bandera de Martí, por los veteranos de Key West, para traerla a Cuba; la salida, hecha en un impulso de valor y patriotismo; las peripecias del vuelo, con una brújula primitiva que no funcionaba; la llegada al Mariel, donde nunca había sido visto un avión..

Agustín Parlá —que prepara un interesante libro sobre tópicos de aviación— disertó luego, con el mismo éxito, en torno a los adelantos de la ciencia aeronáutica. Demostrando que ha seguido, día por día, el desarrollo de esa maravillosa conquista de los tiempos modernos.

Alex Roberts —rotario distinguido— quien fué aviador militar en la guerra europea, habló, igualmente, sobre aviación, e hizo resaltar la labor de Parlá en una época en que —dijo— un aeroplano no era lo que es hoy, sino casi una máquina destinada a acabar con el piloto. Fué muy aplaudido.

El señor Armando M. Menocal, Agente General de Pasajes de la Pan American Airways, pronunció una charla de gran interés en torno a la aviación moderna. Dijo que, casualmente, él había sido testigo presencial de la salida de Parlá de Key West en aquel su memorable «raid». Se refirió a las conquistas de la aeronáutica, significando que con la nueva red organizada por la empresa a que pertenece, se puede salir de la Habana en avión y llegar, con la mayor brevedad, al Extremo Oriente. También expresó que en el servicio local, se habían introducido grandes mejoras, a merced de las cuales, desde el mes entrante, se hará el viaje de la Habana a Santiago de Cuba, en poco más de dos horas y media. El señor Menocal, cuya disertación fué felicísima, fué muy aplaudido.

Por último, el señor Luis Machado —el gran rotario «Luisito»— pronunció un breve discurso, inspiradísimo como todos los suyos, para despedir a un valioso rotario que se ausenta rumbo a su país natal: el señor Tomoo Watanabe, Encargado de Negocios del Japón en Cuba, quien a su vez, contestó para despedirse y dar las gracias por las muestras de simpatía de que era objeto.

Presidió la sesión el titular arquitecto Horacio Navarrete, y actuó en la Secretaría el doctor Carlos M. Calvet. Ambos, como siempre, muy acertadamente.

Recaudó el Tesoro en un solo día $923,614.89, lo que causó grata impresión a Despaigne

No se efectuó la visita de los representantes del Chase Bank al Presidente Mendieta

El señor Juan V. Govea, Jefe de la Sección del Servicio Central, de la Secretaría de Hacienda, hablando en la tarde de ayer con los periodistas, interesó de éstos, que hicieran saber al público que lo va a visitar a la Secretaría, que despacha todos los días de 10 a.m. a doce del día, en su oficina del cuarto piso, donde se encuentra instalada la Sección del Servicio Central, destinando las restantes horas de la mañana y tarde a los asuntos oficiales, por lo que ruega a todas las personas, tanto amigas, como interesadas en visitarlo para asuntos particulares, lo hagan solamente en las horas que tiene señaladas, o sea, las de diez de la mañana a doce del día.

SE POSPUSO LA VISITA AL PRESIDENTE

Nos informó ayer el Subsecretario de Hacienda, doctor Juan A. Martínez, que no pudo celebrarse ayer la reunión en Palacio de los representantes del Chase National Bank con el Jefe del Ejecutivo por el exceso de trabajo, posponiéndose para otro día.

Estuvieron con el doctor Martínez en Palacio los señores Rosenthal, López y el doctor Gorrín, encontrándose también en la mansión Presidencial el coronel Despaigne, Setario de Hacienda.

En dicha reunión se iba a tratar sobre los bonos de Obras Públicas con vencimiento en el año 1945, cuyos pagos se encuentran suspendidos y pendientes de un acuerdo por el cual queda a la consideración de la Asamblea Constituyente decir la última palabra sobre la materia.

DINERO PARA EL TREN AEREO

Para la Secretaría de Comunicaciones se ha concedido una apropiación de $3,000 con destino a los gastos que ha de ocasionar al Estado el original viaje de Miami a la Habana, del Tren aéreo.

LA RECAUDACION

Ha causado excelente impresión al Secretario de Hacienda la recaudación del día anterior que ascendió en un solo día casi a un millón de pesos, pues se recaudó la cantidad de $923,614.89, dando conocimiento de ello al Presidente de la República.

NO ES POSIBLE ACCEDER A TODAS LAS PETICIONES

El Secretario de Hacienda declaró ayer a los periodistas, que no es posible acceder a todas las peticiones de reposición de empleados declarados cesantes; que los puestos no pertenecen a los cesantes, aun cuando se ha hecho justicia a algunos que merecían seguir siendo servidores del Gobierno.

PAGOS EFECTUADOS

Por la Contaduría Central se cursaron ayer las siguientes órdenes de adelanto: $10,000 para pago de haberes a Jueces suplentes; $46,000 a Inspectores, enumeradores y otros empleados del Censo y 1,000, para pago de dietas a Inspectores de la Dirección de Rentas e Impuestos.

Se envenenó una joven señora a causa de la mala situación económica porque atravesaba

Esta madrugada puso fin a su existencia, la joven Celia Cordero Terry, natural de la Habana, de 22 años de edad, vecina de Inquisidor número 46.

La joven Cordero, no dejó carta alguna en la que explicara el motivo de su determinación, pero su esposo José Suárez Martínez, manifestó que había dejado sola en su casa a su consorte y al regresar la vió con fuertes convulsiones, por lo que la condujo al Primer Centro de Socorres, donde falleció.

Estima el señor Suárez, que su esposa se suicidó, ingiriendo un fuerte tóxico, debido a la mala situación económica que estaba pasando.

El cadáver de Celia fué entregado a Suárez, con la obligación de presentarlo en la mañana de hoy, en el Necrocomio, para la práctica de la autopsia.

El Dr. Ernesto Enrique Trelles no es la misma persona que se halla prófuga de la justicia

El doctor Ernesto Enrique Trelles y Duelo, actual Tesorero del Ayuntamiento de la Habana, nos ruega que hagamos constar que no es la misma persona, que con su nombre, aparece prófugo de la justicia.

El señor Trelles, quiere hacer la aclaración, de que su homónimo, que según aparece reclamado por la Audiencia de Oriente y está prófugo, no tiene parentesco alguno con él.

Gustosos hacemos la aclaración solicitada por el doctor Trelles Duelo, a fin de que se conozca que está en su puesto del Ayuntamiento y que no tiene nada pendiente con los tribunales.

Encarcelados por violar el bando núm. 2

Las personas detenidas se hallaban congregadas en el Parque Central y el Malecón

Los vigilantes Batista, Cardona y Tabares, recibiendo instrucciones del comandante Vega, Inspector del Primer Distrito, arrestaron en las últimas horas de la madrugada anterior, por infringir el bando núm. 2, a las personas siguientes:

Abelardo Besada Torres, vecino de Lamparilla 22 y medio; Armando Gutiérrez Suárez, de Sitios 130; Oscar Martínez Núñez, del Castillo de la Punta; Angel González Rodríguez, Santiago Ramírez Calas, de Fernandina y San Ramón; Carlos Rodríguez Ayala, de Trocadero 33; Alfredo Mrtínez Méndez, de Mercaderes 39; Emilio Jiménez García, de Indio 27; Antonio Castro Domínguez, de Oficios 2; Pablo Conde Estrada, de Crespo 26; Pedro Núñez Escobar, de Sol 103; José Benítez González, de Peñalver 13; José Rodríguez Fernández, Jesús Estada González, de Colón 27; Manuel Pérez Durán, de Sol 8; Sixto Castillo, de Empedrado 10; Angel Diago García, de Hospital 28; Aurelio Hernández Leiva, de 10 número 10; Gabriel Hernández López, de Gervasio 27; Gilberto Hernández Martínez de Chacón 1 y medio.

Todos fueron enviados al vivac bajo la acusación de encontrarse reunidos en el Parque Central y en el Malecón, cosa que está terminantemente prohibida por el bando de referencia.

Hubo algunos ascensos en la Policía Técnica

El Jefe del Cuerpo, Sr. Fraga, está satisfecho de como se han portado sus auxiliares

Informó ayer a los reporters la Secretaría de Gobernación, que se había dispuesto el siguiente movimiento de personal en la Policía Técnica:

José Cardelle, ascendido a Inspector; Juan P. Albuerne, a Subinspector; Francisco Braga, a detective de primera; Nemesio Gil y José Sobrado, designados detectives, así como Rogelio Paniagua.

El señor Cayetano Fraga, Jefe de la Policía Técnica, en conversación tenido ayer, como de costumbre, con los repórters, les manifestó su satisfacción por la cooperación tan decidida que en todo momento han sabido prestarle sus subalternos, interviniendo en numerosos casos de índole política y social, así como de delincuencia común, coadyuvando tanto en la Habana como en el interior de la República a la total normalidad del país.

ES DETENIDO UN INDIVIDUO QUE REPARTIA PROCLAMAS

Carlos Agüero Alvarez, vecino de Dolores número 17, fué detenido por el Capitán Triana, al mando de la Oncena Estación, por haberlo sorprendido en los momentos que repartía proclamas subversivas en 10 de Octubre y Máximo Gómez. También se le ocuparon cuatro sellos de asociaciones. Ingresó en el vivac a disposición de la Comandancia Militar.

M.E.C.D. 2016

DEDICO EL CONSEJO DE ESTADO ESPECIAL INTERES A ESTUDIAR LOS PROBLEMAS DE LA PRENSA

Hoy será tratada en Consejo de Secretarios la organización de la Secretaría del Trabajo

El Sr. Emilio Gaspar Rodríguez ha terminado la redacción del Proyecto de Ley. La fábrica de calzado que administra Mister Leeder, paga bajos jornales. Deniegan la inscripción de gremios

Columna Editorial

¿SERVIRA DE EJEMPLARIDAD?

POR primera vez ha sido ejecutada una sentencia de muerte impuesta por delito de terrorismo. Esto es doloroso, pero lo justifica la necesidad de acabar con ese mal.

Aunque nuestros sentimientos humanitarios y cristianos nos llevan, naturalmente, a defender el principio de inviolabilidad de la vida, en observancia del precepto que dice: «no matarás», creemos que debe aplicarse la pena capital como única forma de punición posible para impedir que sigan produciendo víctimas los enemigos de la sociedad.

Hizo muy bien el Gobierno en suspender el cumplimiento de las sentencias de muerte, cuando, por estar desatadas las pasiones y ostensiblemente perdido el concepto del deber en muchos de los encargados de administrar justicia—si es que alguna vez lo tuvieron—, existía el peligro de que se cometieran, no ya errores irreparables, sino de calculada injusticia para halagar a las masas sedientas de sangre.

Pero si sensatamente evitó, con eso, que en los delitos políticos, o relacionados con la política, se aplicara la última pena—que no debe existir para los mismos por todo lo que supone de peligro para la acción cívica—, hay que convenir en que ello facilitó el desenfreno de la delincuencia, especialmente la de tipo social, y que ante la ineludible necesidad de refrenarla, obró después muy acertadamente restableciendo la punición máxima contra quienes resulten culpables de crímenes terroristas.

La pena de muerte es un estímulo al sacrificio para quienes luchan generosamente por nobles ideas, los que en vano se trató siempre de ahogar en sangre, porque tras el adalid que cae, surgen otros; pero es o suele ser un freno para los delincuentes profesionales y los propensos a serlo, y, en todo caso, nada pierde, antes bien gana la sociedad con que se la libre de ellos. Se dirá, acaso, que los terroristas obran por fanatismo; pero a eso argüiríamos que se producen como fieras indomables, y no merecen piedad porque empiezan por no tenerla ni para las más tiernas criaturas, a las cuales hacen víctimas de la nefanda política del explosivo. Reciente está el caso—y no es el único que lo demuestra—de la infeliz niña a quien una bomba, al estallar, dejó ciega en Santiago de Cuba.

Aunque la pena de muerte no sea un verdadero preventivo, los crímenes como ése hacen prescindir de las consideraciones de orden sentimental y tener por justificado que se aplique a los dinamiteros. El ambiente revolucionario creó el terrorismo político, que tanto ha degenerado, y contra él debe ser defendida la sociedad. Ahora bien, para que la defensa resulte efectiva, ha de tenerse muy en cuenta que los enemigos más peligrosos no son los que sirven de instrumento para la realización de estos crímenes, sino aquellos que los dirigen y procuran, al utilizarlos, evadir todo riesgo personal. Queremos decir que no basta castigar con la más extrema severidad a los terroristas pasibles de delitos en que se aprecien causas agravantes; a la vez que eso, hay que declarar ilegales y perseguir implacablemente a las agrupaciones extremistas de donde salen preparados para la acción, y a los componentes de las mismas. Sin esto, lo que es situación anormal, se hará permanente. De ahí que, aprovechando la oportunidad, insistamos en recomendar la adopción de leyes como la promulgada recientemente en el Brasil, la cual comentamos a raíz de su presentación al Parlamento.

En resumen: deploramos que haya sido necesario pasar por las armas a un delincuente; pero más deploramos lo que él y otros como él han producido con la práctica de la abominable política del explosivo, que está amenazando la cabeza de todos. En obsequio de la tranquilidad pública, toda severidad se justifica, y más en defensa de la vida de los ciudadanos, expuestos—sin excepción—a ser víctimas de la dinamita. Cuando de esto se trata, no cabe la piedad, y a quienes la invoquen, dígales el Presidente, con las palabras que Shakespeare pone en boca del personaje de «Medida por medida»: «La ejercito sobre todo con la justicia»...

El señor Emilio Gaspar Rodríguez, Secretario del Trabajo, declaró ayer a los periodistas que llevaría a la sesión del Consejo de Secretarios de hoy, su proyecto de Decreto-Ley reorganizando las oficinas a su cargo, incluyendo la creación de nueve Negociados y tres Secciones nuevas, conforme publicamos en nuestra anterior edición, con lo cual, de aprobarse, ha de solucionar las deficiencias que se advierten actualmente en las oficinas referidas, encasillando, además, como de plantilla, a muchos buenos empleados que hoy cobran como temporeros.

URGENTE INVESTIGACION

Dispuso ayer el Secretario del Trabajo, una investigación urgente en la fábrica de calzado de la que aparece como Administrador el ciudadano norteamericano Mr. Leeder, —apoderado de los bienes del ex-Presidente Machado— por tener noticias de que en la misma se pagan jornales muy reducidos, contraviniendo las disposiciones vigentes.

INSCRIPCION DE SINDICATOS DENEGADAS

Previa investigaciones llevadas a cabo, la Dirección del Trabajo denegó ayer la inscripción de los siguientes gremios obreros:

Sindicato General de Obreros de la Industria Papelera y Similares; del ramo de Construcción de Güira de Melena; de Dependientes cubanos de Almacenes de Víveres al por mayor y similares; Nacional de Vendedores del Comercio de Cuba; de Obreros Panaderos de Güira de Melena; Agrícola del Término Municipal de Batabanó; Gremio de Calafates de Regla y Bahía de la Habana; Unión de Empleados de Cafés, Restaurants, Hoteles, Fondas y Similares; Obreros Agrícolas de Ceiba del Agua; Sociedad de Revendedores de Localidades en espectáculos públicos; Unión de Chauffeurs de Cuba; Torcedores de Marianao; Unión de Dependientes de Almacén de Tabacos en Rama; de Ensartadoras de Tabacos del Camito del Guayabal; del Gremio de Empleados y Funcionarios de la Caja General de Jubilaciones y Pensiones de Empleados y Obreros de Ferrocarriles, Tranvías y Transporte Terrestres; Obreros de la Refinería San Antonio, S. A.; de Limpiadores y Reparadores de Calzado de la Habana; de la Liga de Zapateros de Güira de Melena, Sindicato de la Federación Nacional de Chauffeurs de Cuba, Asociación de Maquinistas Navales Nativos de Cuba y, finalmente, de la Asociación Agrícola Azucarera Industrial de Madruga.

PROBABLE CONFLICTO QUE AFECTARA A DOCE MIL OBREROS

CENTRAL "COVADONGA", abril 11. DIARIO, Habana.—Teniendo en cuenta el grave problema que de un momento a otro surgirá entre los productores de carbón vegetal de esta zona, urge que la Secretaría del Trabajo actúe, pues más de mil obreros de esta industria se ven amenazados nuevamente por los míseros salarios, originados por el bajo precio a que ese artículo se vende en esa capital, la que resulta un barómetro controlado por los que estimulan la fabricación clandestina a base de irrisorios jornales.

Se asegura que las fincas Cayo Ramona, Helechal, Bermejas, San Blas y la Ceiba, se disponen a suspender la elaboración hasta que se nivelen un tanto los precios, para de esta manera pagar jornales de acuerdo con las leyes vigentes. Si no se toman las pertinentes medidas, este paro afectará a unos doce mil obreros.—**Evelio González**, Corresponsal.

NOMBRADOS CINCUENTA Y NUEVE MAESTROS

Están cubriéndose los puestos que han quedado vacantes con motivo de la depuración hecha

Se comprarán buenos stocks de libros de texto antes de que termine el curso actual

Fuimos notificados ayer en la Secretaría de Educación de los 53 nombramientos que acaba de haber el Secretario de Educación Pública como producto de la reorganización del magisterio.

De ellos 20 corresponden a la Habana y los demás se encuentran distribuidos entre distintos distritos escolares. Entre los primeros existe uno para un aula de inglés, otro para un aula de artes manuales y tres para aulas adscriptas al Instituto Médico-Pedagógico.

Los de los demás distritos se hallan repartidos de la manera siguiente: Marianao, 3 de enseñanza común, 1 de inglés y 1 de kindergarten; Guanabacoa, 8 de enseñanza común y 1 de corte y costura; Jaruco, 7 de enseñanza común; Nueva Paz, 2; Santa María del Rosario, 2; San José de las Lajas, 2; Bauta, 1; Alquízar, 1; San Nicolás de Güines, 1; Isla de Pinos, 1; y San Nicolás, 1.

Además se han decretado nueve cesantías más en el magisterio, y se ha cubierto la inspección auxiliar del distrito de Bejucal.

EN LA JUNTA DE SUPERINTENDENTES SE TRATO SOBRE LOS LIBROS DE TEXTO

La mayor parte de la sesión celebrada ayer por la Junta de Superintendentes, bajo la presidente del Secretario de Educación, se dedicó a tratar sobre los libros de texto para las escuelas públicas.

El doctor Anaya Murillo tiene el propósito de haber la adquisición de los mismos antes de que se termine el curso escolar, con cargo al crédito amplio de que dispone a ese fin.

Ha seleccionado un grupo de ellos, entre los múltiples que se han presentado, y los distintos superintendentes rendirán informes sobre los mismos en el más breve plazo posible.

Mañana: *el número extraordinario de* "Avance"

MAÑANA sábado, como de costumbre en este día de la semana, editará **Avance** un número extraordinario de veinte páginas que, también como de costumbre, se venderá al precio de tres centavos.

Los números especiales de **Avance**, los sábados, ya se sabe lo que son: alardes de entusiasmo y capacidad periodísticos reconocidos por el público lector que siempre los agota.

Las de Feminidades, Humorismo, Radio y Traducciones son páginas extras que se caracterizan por su amenidad y por su interés y que jamás faltan en **Avance** los sábados.

Tampoco las cintas cómicas, regocijo de los muchachos en las que aparecen Bufalito Bill, Virulilla, Ojera, y los socios de Pepe Candela, todos ellos íntimos de la infancia cubana.

También en **Avance** hallará mañana el lector el capítulo de «King Cobra», la más misteriosa de todas las novelas de misterio, y la interesantísima sección «Chinerías Habaneras».

Además, los artículos festivos de Pepe Ruedalabola, Vispo y Pepito Sánchez Arcilla.

No deje de leer el número extraordinario de **Avance** de mañana; veinte páginas por tres centavos.

MENOR ARROLLADO, GRAVE

En el Centro de Socorros de Jesús del Monte fué asistido de lesiones de carácter grave diseminadas por el cuerpo, Orlando Torres Valdés, de 10 años de edad y vecino de Lawton número 1, que le produjo al arrollarlo casualmente el ómnibus número 98, de la Ruta 4, que conducía Mariano Fernández Méndez, vecino de Mantilla número 12.

El Tribunal Superior de Guerra conoció ayer de una causa en la que se dictaron penas de muerte

El Fiscal pidió, en cuanto a uno de los condenados, que se revocara el fallo. Diversos elementos civiles son llamados al servicio activo por pertenecer a la Reserva

Ayer se reunió el Tribunal Superior de Guerra y Marina, celebrando dos vistas; una en la causa número 31 de 1934 y otra en la 25 de 1934.

La primera corresponde al Regimiento número 3, «Leoncio Vidal» y está radicada por asesinato. Fueron los recurrentes el sargento Evangelista Delgado y Miranda y los soldados Ramón Bermúdez Toledo y Juan Monzón y Gutiérrez. Actuaron como defensores los doctores José Antonio Pascual y Angel García Silva, ambos de Santa Clara.

Las penas impuestas a los recurrentes es la de muerte y ocho años y un día de presidio. Los letrados sostuvieron la procedencia de sus recursos, interesando la casación de la sentencia y que se dictara fallo absolutorio. El Fiscal, por su parte, sostuvo la improcedencia del recurso en cuanto a Delgado Miranda y Bermúdez Toledo, interesando la confirmación del fallo del Consejo de Guerra. Y en cuanto a Monzón Gutiérrez se adhirió, pidiendo se revocara el fallo dictándose sentencia absolutoria.

La causa 25, la segunda, corresponde también al Regimiento 3 y ha sido radicada por asesinato frustrado. El recurrente se nombra Pedro Enrique Hernández y Marín, al que se impuso pena de once años y un día de presidio. Actuó de letrado defensor el citado doctor Angel García Silva, quien sostuvo la procedencia del recurso interesando la revocación del fallo del Consejo de Guerra y que se dictara sentencia absolutoria. El Fiscal sostuvo la improcedencia del recurso, pidiendo la confirmación.

En el primer caso la Sala estuvo formada de la siguiente manera: Presidente, teniente coronel Ignacio Galíndez; Vocales: comandantes José I. Alvarez, Basilio González Santana, Ramón Azcuy, Julio R. Paniagua, Rafael de la Paz y capitán Pedro Norat. Fiscal, capitán Fernando del Busto. Secretario, capitán Urbano Soler. La Sala que conoció del segundo caso estuvo presidida por el teniente coronel Galíndez, y de vocales actuaron los comandantes Felipe Lois, José I. Alvarez, Basilio González Santana, Enrique Borbonet, Ramón Azcuy, Julio Paniagua. Fiscal: del Busto. Secretario: Soler.

OTRAS NOTAS MILITARES

Por el Cuartel General, en Orden General 66, se ha dado a conocer a todos los mandos del Ejército Constitucional, el Decreto-Ley número 46, sobre jurisdicción de los Consejos de Guerra Sumarísimos.

Han sido llamados al servicio activo, como miembros de la Reserva Militar, los siguientes ciudadanos:

Suboficial Arturo Bohorque Hernández; primer teniente, doctor Juan Romero y Domínguez; segundo teniente doctor Camilo Fidalgo y Gutiérrez; primer teniente, doctor Agustín Martínez de Villa. Primer teniente, doctor Ernesto Galainena; segundo teniente, doctor José Neugart Alonso; primer teniente, doctor Eladio del Valle Maros; suboficial, señor Abelardo Mederos Chapelín. Todos estos oficiales permanecerán prestando servicios en los cargos civiles que desempeñan en la Administración Pública. También han sido llamados al servicio activo, en las mismas condiciones, el primer teniente, doctor José Iruretagoyena y el primer teniente, doctor Modesto Gómez Pérez.

En México se empieza a creer que el propósito de declarar la huelga general revolucionaria tiene como fin básico el derribar al Presidente

Lázaro Cárdenas ha hecho todo lo posible por dar a los obreros facilidades para un arreglo. Ahora está dispuesto a impedir que cristalicen los manejos de los sediciosos

PUEBLA, abril 11. (AP).—Bajo la promesa del general Lázaro Cárdenas, Presidente de la República, de que se llegará a un acuerdo satisfactorio, por resolución del Gobierno, los obreros de Puebla, que se hallaban en huelga desde hacia tres días, retornaron a sus ocupaciones al mediodía de hoy. En caso de que no se decida nada final sobre los trabajadores de los telares de Atlixco, dentro de 72 horas estallarán de nuevo los movimientos de paro que cesaron hoy.

Sábese, por otra parte, que el Gobierno se encuentra presto a actuar con todas sus fuerzas para evitar que llegue a cristalizar en una huelga revolucionaria el paro general señalado ya para el día 20, y que ha sido convocado por la «Federación de Obreros y Compesinos», que cuenta con 40,000 afiliados. El Presidente cree que su actuación no deja lugar a dudas, y que se ha hecho cuanto es posible por ayudar a los trabajadores en obtener concesiones de carácter liberal. Desde luego, se ha hecho público, que ello no empece para que se adopten férreas decisiones, en el caso de que haya quienes aprovechándose de esa actitud, quieran producir perturbaciones que trastornen el funcionamiento del Estado.

El Director del Trabajo, Silvano Barba González, ha declarado que aunque las autoridades reconocen a los obreros el derecho que les asiste de ir a la huelga, no por ello se admite que traten de abusar del privilegio, con la intención de ensayar la tan discutida «dictatura del proletariado».

Se dice que el dirigente rojo, Lombardo Toledano, tiene relaciones con personas que se encuentran dentro del Gabinete, pero a pesar de esto el Gobierno ha dado los pasos necesarios, porque sabe que existen elementos que tratan de hacerle caer, creando en el país, conjuntamente con el estado de cosas que trae la controversia religiosa, un estado caótico, que facilitaría el derrocamiento. La lucha de clases, que había sido apoyada en el mismo Poder, llega, según los observadores, a un momento en que se impone hacer un alto, evitando ciertas consecuencias funestas.

CONTINUAN LAS HUELGAS ESCALONADAS EN MEXICO

VERACRUZ, abril 11. (AP).—Para esta medianoche se ha anunciado la huelga de los electricistas en apoyo de la que sostienen los obreros en Tampico, habiéndose adoptado por el gremio el acuerdo de que la suspensión del trabajo dure todo el tiempo que continúe sin resolverse la disputa en el citado puerto.

Las negociaciones entre los maquinistas mercantes del Golfo y las compañías navieras se interrumpieron hoy, y mañana comenzará la huelga por el personal de los vapores «México», «Coahuila» y «Alfaro».

su revólver, se abalanzó sobre el marinero sosteniendo una lucha cuerpo a cuerpo, hasta que logró desarmarlo. El marinero resultó también herido.

El doctor José Planas y el doctor La Torre asistieron a los heridos, apreciando al vigilante Díaz dos heridas circulares de entrada y salida de un proyectil, con bordes quemados al lado derecho de la cara del maxilar inferior y la parte posterior del cuello, siendo su estado grave. El marinero Orue, presentaba una herida de proyectil de arma de fuego, de pequeño calibre, la que penetró por la parte anterior y tercio superior de la región antibraquial izquierda y salió por la cara posterior de la misma región, con fractura ósea, también de carácter grave.—**Martínez**, Corresponsal

UN MARINERO HIERE A UN VIGILANTE POR CELOS

MARIANAO, abril 11.—Impulsado por los celos, un marinero hirió en Esperanza 22, en el barrio de Coco Solo, aun vigilante de la Policía Municipal.

En la calle Esperanza 32 residía, en unión de su hija de diez años, Nieves Sosa Pérez, de 28 años de edad, la que desde hace tiempo sostenía relaciones íntimas con el marinero Mariano Orue Rodríguez, de 24 años de edad, destacado en el Castillo de la Punta, del cual hace años se separó, viviendo hoy en unión de su citada hija, Elia Felipe Sosa. Nieves se encontraba guardando cama por estar enferma y como a las doce del día se presentó en la casa el vigilante de la Policía Municipal Jorge Díaz Muñoz, vecino de San Celestino 13, que se dirigió allí para interesarse por el estado de salud de Nieves, pues la familia de él conoce a la enferma.

A los pocos momentos hizo acto de presencia el marinero Orue, que entró por el fondo de la casa, y por un postigo que estaba abierto vió al vigilante al lado de la cama de la que fuera su amiga, conversando con ella y sacando su revólver hizo varios disparos, resultando herido el vigilante Díaz, el que, sin esgrimir

El discutible seguro obrero — *Por M. Miguel*

—Pues «na», que me caí del andamio...
—¿Pero tú no me habías dicho que estabas asegurado contra accidentes?

LAS SEMILLAS DE LA GUERRA

LITVINOFF SE APARTA DEL MOLDE DE TCHITCHERINE Y SE DECIDE POR EL NACIONALISMO RUSO FORMALMENTE

Mientras los trotzkistas acusan a Stalin de haber traicionado a la revolución, los stalinistas dicen que Trotzky evocó las glorias de Pedro el Grande

XV

(Este que sigue es el décimoquinto artículo de una serie acerca de las causas probables de una guerra, en el orden económico, político, social e histórico, estudiadas objetivamente).

Por JUAN LUIS MARTIN

CUANDO en 1932 dispuso Bruening el establecimiento de un régimen militar en Brandeburgo, acabando con la autonomía de una de las principales provincias prusianas, Polonia creyó que no tardaría en manifestarse una amenaza seria, gravísima, sobre sus fronteras. Sus temores no estaban mal justificados, porque Bruening actuaba siguiendo los impulsos de una opinión pública que no demoró en manifestarse más enérgicamente, eligiendo una gran mayoría nazi al Reichstag. El triunfo del nazismo, que Polonia temía, la llevó por entonces a buscar la amistad de Rusia, acelerando negociaciones que se iniciaron ya a fines de 1931, y que debían de cerrar en el convenio acordado en principio en el mes de enero de 1932, pero que no se había ejecutado ya en forma más positiva por existir entre Varsovia y Bucarest una alianza, que obligaba a los dos regímenes al mantenimiento de una política exterior común.

El interés de los Soviets estribaba principalmente en destruir la alianza rumano-polaca, de suerte que, puestas ya las cosas en este camino, no fué nada difícil lograr todo de Moscou, en un momento en que la cuestión del Extremo Oriente le causaba serias preocupaciones.

EL PRIMER PACTO

El 25 de julio de 1932 se suscribía el primer convenio ruso-polaco, definiendo la agresión. Este pacto, marca ya francamente el apartamiento de la política exterior rusa de las tendencias de Tchitcherine, y la entrada en la ruta más positiva y más europea de Litvinoff, que ha tenido cima en el alejamiento de la política tradicional de los Soviets, de desarme absoluto y en el ingreso en la Sociedad de las Naciones.

La concertación de ese pacto no fué posible sino mediante uno que se celebrase con Rumania el 6 de julio de 1932, merced a los oficios de Polonia, que logró de Bucarest el que transigiera con la posición de Moscou, en todo lo posible, y de Moscou el ceder enormemente en cuanto a la Besarabia. La situación de los Soviets debía ser muy apremiante cuando se llegó a consentir en cuanto a las reivindicaciones sobre la Bukovina y la Besarabia, quizás en la convicción de que los nacionalistas de Ukrania no sabrían agradecer el favor de que se defendiera la integridad nacional de sus Estados.

EN PLENA LUNA DE MIEL

La amistad rumano-polaca iba viento en popa, agradeciendo Titulescu, en notas oficiales, el favor de Varsovia de quitar de encima a Rumania la amenaza de una agresión rusa por la Besarabia, que le obligaba a importantes desembolsos en gastos militares. Así, pues, el 8 de octubre de 1933, se ratifica, ya a base de la fórmula Litvinof, el pacto de alianza entre Rumania y Polonia, y se observa que la cooperación entre las tres potencias es efectiva. Ahora, más que nunca, pesa el peligro de una Alemania unida, presta a la revocación de los tratados y al desquite.

BECK VA A MOSCOU

La renuncia del ministro del Exterior polaco, Zaleski, ocurrida el 2 de noviembre, hizo temer a Moscou y París que las orientaciones de la Cancillería del Vístula se modificasen. A ese ministro, que venía ocupando el cargo desde 1926, sucedió Josef Beck, subministro desde enero de 1930, persona de confianza de Pilsudsky (a quien relevara en 1930 y ayudara como vicepremier), y de quien se sabía que mostraba cierta inclinación a la amistad con Hitler.

Rusia, que en el mes de abril había logrado que Pilsudsky recibiera a su embajador, Ossowenko, y que el Mariscal enviara un representante a las fiestas del 1 de Mayo de 1933 a Moscou, quiso probar si Polonia se conservaba en el mismo plano. Y así, el 7 de noviembre Pilsudsky fué invitado a las fiestas de la Revolución, anunciándose por la prensa comunista que el Mariscal en persona, a quien tanto maltrataran los periódicos moscovitas, iría a la capital del sovietismo, para procederse a la reconciliación entre él y sus antiguos compañeros de conspiración. Para hacer más efectiva la invitación se acompañaba de un legajo de la Okhrana en que estaban los expedientes policiales de la época del Zar contra el libertador de Polonia.

UNA INVITACION QUE SE LAS TRAE

La ocasión no podía ser más señalada. El 15 de septiembre anterior se habían cambiado las ratificaciones del convenio de julio de 1932, y los emisarios rusos iban a Varsovia a dar las gracias.

Del 13 al 17 de febrero de 1934, Beck estuvo en Moscou. Era la primera vez que un representante tan señalado de la República de Polonia iba a Rusia. A su regreso, declaró que nunca habían sido mejores las relaciones entre los dos Estados eslavos y que los pactos existentes, no tan sólo habían sido confirmados, sino que además se sancionaban con las más amplias garantías. En efecto, el 5 de mayo de 1934 se suscribió un nuevo pacto prorrogando hasta 1945 los efectos del protocolo del 25 de julio de 1932, desmintiéndose de una manera rotunda que ninguna de las partes violaría el tratado de Riga de 18 de marzo de 1921, por el cual se había puesto fin a la independencia de Ukrania y a la guerra entre los dos países. Además, los Soviets se comprometen indirectamente a no intervenir en las controversias de carácter territorial que puedan existir entre Polonia y Lituania.

EL TRUEQUE DE PAISES

Se había dicho con anterioridad que Alemania había inducido a Polonia a canjearle la Alta Silesia por la parte ukraniana que había dejado en manos de Rusia el tratado de Riga. De esta manera, el tratado del 5 de mayo, constituía una prenda de sinceridad por parte de Polonia.

No se había limitado Moscou hasta entonces a buscar garantías de Polonia. Las había querido también de Alemania. El 28 de marzo de 1934, un pacto garantizando la independencia y la integridad territorial de los estados del Báltico. El 14 de abril, Alemania respondía con la negativa y el 23 publicaba una nota exponiendo dudas sobre la sinceridad rusa. Desde entonces, la cuestión sigue abierta. Litvinof ha continuado bogando hacia una política más rusa que comunista, y desde el ingreso en la S. de las N. hasta la concertación de un convenio de alianza militar con Francia, se ha visto bien marcado el rompimiento con el marxismo ortodoxo que los trotzkistas, tal vez en exceso ilusos, llaman traición, olvidando que la defensa de Minsk contra las fuerzas polacas la hizo el propio Trotzky, no con el recuerdo del proletariado, que arroja las armas ante el enemigo y lo abraza como «camarada», sino con el de Catalina y Pedro el Grande...

Se propuso crear 2 escalas para los jornales que deben percibir los obreros en los periódicos

No pagarán el impuesto del timbre los títulos académicos que se expidan antes del 1ro. de Enero de 1936. Ponencia sobre el nuevo Código Penal. Sin cubrir la plaza de Sctrio.

Los problemas de la prensa tuvieron ayer una especial atención en la sesión del Consejo de Estado y el doctor Rafael María Angulo, Presidente de la Asociación de la Prensa de Cuba y paladín en el seno de dicho organismo de todas las causas que redunden en beneficio del periodismo nacional, fué el **starter** que los puso en movimiento sobre la pista, para hablar en términos olímpicos, ahora que se encuentra ello de moda con motivo de las competencias centroamericanas de El Salvador.

Tras de darse lectura a un escrito de los directores de varios periódicos del interior de la República, en relación con la Ley de Imprenta, limitándose el Consejo a darse por enterado, el doctor Rafael María Angulo, dió a conocer el proyecto que acababa de redactar, señalando que las disposiciones de la Ley número 65, se apliquen exclusivamente a los talleres de la capital de la República, donde se confeccionen periódicos y que para los talleres de esa clase establecidos en los demás lugares, rija lo dispuesto en el artículo 20 de la Ley de 15 de marzo último.

Dichas disposiciones versan sobre los haberes que debe devengar el personal que presta sus servicios en los periódicos.

Se entró de lleno en la discusión del particular, pero a propuesta del presidente del Consejo, doctor Federico Laredo Brú, se acordó suspender el debate sobre ese proyecto hasta la próxima sesión.

No obstante ello, el asunto de la prensa siguió sobre el tapete, pues se dió cuenta de seguida del dictamen de la Comisión de Reformas Jurídicas y Políticas, recaído en el expediente iniciado a solicitud de la señorita Onelia de las Mercedes Morgado, que acompañó una exposición de motivos recomendando una legislación que defina los derechos y deberes de la prensa.

El doctor Rafael María Angulo, ponente también en este asunto, recomendó que el Consejo de Estado, se dirigiese a las entidades que representan la prensa y las grandes asociaciones periodísticas para solicitar su cooperación a los fines indicados, oyendo también a los directores y editores de los principales periódicos sobre el particular.

La Comisión al discutir esa ponencia estimó que, habiendo confiado el Gobierno al Secretario de Gobernación la redacción del proyecto de Ley de Imprenta, estimaba que no debía acometerse el estudio de esa materia en la indicada oportunidad, a fin de evitar dos proyectos sobre el mismo asunto..

El Consejo acordó que en vista de que el Consejo de Secretarios había promulgado la Ley de Imprenta, se debía aceptar el criterio de la Comisión y suspender el estudio de este asunto.

A continuación se entró a tratar del dictamen de la Comisión de Reformas Jurídicas y Políticas que hizo suya la ponencia del doctor Rafael María Angulo, recaída en el escrito del doctor Mario Lamar que solicitaba la creación de la Caja de Jubilaciones de retiro intelectual, cuyo dictamen recomienda que esa legislación se redacte para cada clase de manera que cada intelectual queda comprendido dentro de aquella a que pertenece. La segunda parte de otra solicitud, que interesa la intervención necesaria de los abogados en todos los procedimientos judiciales y en los recursos administrativos, se acordó pasarla a la Comisión Especial que tiene a su cargo la reforma a la Ley de Enjuiciamiento Civil.

Se dió cuenta también del dictamen de la Comisión de Asuntos Económicos, que hizo suya la ponencia del doctor Mario Lamar, recaída en el expediente iniciado a virtud de un escrito de la Hermandad Ferroviaria, en el que se formulan quejas contra la actuación de la Secretaría del Trabajo. Se aprobó rápidamente el dictamen, que no toma en consideración la solicitud formulada, toda vez que se trata de quejas contra la actuación de la Secretaría del Trabajo y el Consejo de Estado, no es el lamado a señalar la forma que debe adoptar en el cumplimiento de sus funciones.

También se conoció el dictamen de la Comisión de Asuntos Económicos aprobando la ponencia del doctor Giménez Lanier, recaída sobre el proyecto de Decreto-Ley del doctor Oscar G. Edreira que exime del pago del impuesto del timbre a los títulos académicos que se expidan antes del 1. de enero de 1936.

Finalmente se entró en la discusión del proyecto de decreto-ley del doctor Mario Lamar, sobre reconstrucción del Registro Civil de la Isabela de Sagua, destruído por el ciclón de 1 de septiembre de 1933, y que no pudo reconstruírse, de acuerdo con lo dispuesto en el artículo 18 de la Ley de Registro Civil, por haber desaparecido también el duplicado de los libros a causa del incendio ocurrido en la Audiencia de Santa Clara el 29 de abril de 1929.

Se aprobaron los artículos del primero al cuarto, encomendándose al doctor Lamar una nueva redacción del artículo quinto para simplificar el procedimiento para las inscripciones en los casos que los interesados posean o puedan obtener certificaciones de esas incripciones.

Al dar la hora reglamentaria, se acordó suspender la discusión del resto del proyecto, que se continuará tratando en una próxima sesión.

PRESENTADA LA PONENCIA DE LA DOCTORA CANDITA GOMEZ DE BANDUJO, SOBRE EL NUEVO CODIGO PENAL

Antes de dar por terminada la reunión, el Presidente del Consejo, informó que la doctora Candita Gómez de M. Bandujo, le había entregado ya su ponencia sobre las bases del nuevo Código Penal, presentadas por él, y que se repartirían copias a los consejeros, a los secretarios de Despacho y a otras personas interesadas en el estudio de tan importante materia.

Se ha ordenado a dichos efectos que se saquen cien copias en mimeógrafo de la obra, que resulta un verdadero alarde de síntesis y un atinado estudio de las reformas penales más recomendables en nuestro ambiente y de más fácil aplicación.

Con este trabajo se ha anotado un rotundo triunfo la doctora Gómez Calás y él sólo bastaría para acreditar su paso por el Consejo de Estado.

La discusión de esas bases se incluirá en la «orden del día» de la sesión del lunes 22, ya que el Consejo no se reunirá en toda la Semana Santa.

AUN NO SE HA ADJUDICADO LA SECRETARIA VACANTE

Todavía no ha sido adjudicada la Secretaría del Consejo de Estado, que dejará vacante el doctor Beruff Mendieta.

Cuatro de los corredores del Maratón, para terminar hablando también en términos olímpicos, no concurrieron ayer a la sesión ¿Sus nombres?: Nicasio Silverio, Miguel Suárez, Orosmán Viamontes y Antonio Martínez Fraga. ¡A lo mejor se estaban practicando!

Por de pronto, los valores de la doctora Candita Gómez de Martínez Bandujo, siguen en alza... En los centros oficiales se la dá como segura ganadora del evento, con la aceptación del público y la simpatía general.

Ella tiene madera de olímpica y su triunfo, que es el de la mujer cubana, será de seguro con recorá y todo, pues sus contrincantes son de los que corren bien.

Disuelto el Parlamento de Checoeslovaquia, ayer

PRAGA, abril 11. (AP).—La Comisión Política del Gabinete, en cumplimiento de una determinación constitucional, dispuso la disolución de la Cámara y el Senado, que habían sido electos en 1929. Los próximos comicios se efectuarán en mayo.

Perdida totalmente la cosecha de trigo en las zonas batidas por el furioso temporal de polvo

Es tan intensa la polvareda, que los Senadores texanos tuvieron que celebrar sesión, empleando caretas de las que usan los cirujanos. Texas ha perdido en trigo $20.000,000

KANSAS CITY, abril 11. (AP).—De las nubes asfixiantes que aún penden como una peste sobre millares de millas cuadradas del sudoeste llegan noticias dando cuenta de que las pérdidas en el trigo aumentan rápidamente.

Poco a poco los despachos van presentando una visión de conjunto del área donde se ha concentrado la tormenta y que comprende el sudeste de Colorado, el sudoeste de Kansas, el noroeste de Oklahoma y el Panhandle de Texas.

Esas noticias se ven, en parte, contrarrestadas por otras de distintos lugares del país. La porción triguera del noroeste y centro norte de Kansas ofrece perspectivas halagüeñas. La lluvia y la nieve hacen concebir esperanzas en la región del noroeste.

En Washington, la AAA ha concertado planes con el fin de hacer participar en los beneficios de la reducción de las áreas trigueras a los agricultores de las zonas secas que no han podido hacer sus siembras. En los mercados de cereales el trigo avanzó cerca de cuatro centavos en bushel.

Walter Barlow, de Amarillo, calcula que los daños recibidos por la cosecha de trigo en Texas fluctúan entre $18.000,000 y $20.000,000 a los precios actuales.

Harry B. Cordell, presidente de la Junta de Agricultura de Oklahoma, declaró que el «mejor trigo» de Oklahoma está arruinado. Se refirió especialmente a los condados de Alfalfa y Garfield, pero los agricultores han negado que la cosecha haya sido destruída.

Los senadores del Estado de Texas tuvieron que usar caretas de cirugía durante la sesión que celebró la Alta Cámara en Austin.

La vida mercantil y de los negocios alrededor de la ciudad de Dodge, Kansas, está virtualmente paralizada. Las escuelas siguen cerradas.

UN MARINERO, POR CELOS, HIERE A UN VIGILANTE

MARIANAO, abril 11.—Varias detonaciones que partieron de la casa Esperanza 32, en el barrio de Coco Solo, alarmaron a los vecinos, los que curiosos se dirigieron a dicho lugar, donde impulsado por los celos, un marinero acababa de herir a un vigilante de la Policía Municipal, al que, al luchar cuerpo a cuerpo con aquel para desarmarlo, se disparó el revólver, hiriendo en un brazo al marinero.

M.E.C.D. 2016

HABANERAS

LA MODA ACTUAL

MODELOS DE PARIS

Lucien Lelong nos demuestra por medio de este bello modelo, la simplicidad de la línea, concentrando toda su atención en la calidad de las telas que realmente han fabricado este año con profusión de diseños y colores bellísimos.

El que presentamos es de tafetán negro salpicado con florecidas rosadas combinado en la espalda con una banda de organdí rosado también que cae en una pieza suave hasta la cintura.

TELAS DE VERANO

Hay telas de hilo en colores de novedad como el **grege** con el negro mezclados que resultan de un efecto encantador.

Por todas partes se nota la blanca frescura del piqué o warandol en colores lisos y estampados preciosos que hacen resaltar con más claridad la confección del vestido.

Para blusas se usan mucho unas muselinas u organzas con rayas o motivos de oro y plata. Los tafetanes escoceses y las organzas de óvalos también representan la última moda.

Estas bellísimas telas pueden encontrarse, así como otras muchas, en la antigua y conocida tienda **La Elegante**, de Galiano 64, donde reciben constantemente los más finos ejemplares de la moda en telas y detalles de adorno.

SOMBREROS DE VERANO

Algunos de los modelos más nuevos, presentados por las grandes casas de París, son de paja de Italia color natural, con la copa de seda en tonos vivos y el ala tendida, en tamaño bastante grande.

Los que más éxito tendrán también esta temporada serán los de estilo pamela en pajas finas en color blanco, así como también los variados tonos que hacen contrastes con los vestidos de verano. En muchas casas presentan los modelos chicos adornados con un velillo que escasamente cubre los ojos, siendo la forma más usada la levantada en el frente.

Los últimos modelos recibidos en la renombrada casa de **Baranda y Rego**, de San Rafael número cinco, responden a estas indicaciones que nos llegan de París, siendo ese el motivo por el cual acude a esa casa tanto público, conocedor de que allí llega siempre lo más nuevo y se vende a precios económicos.

Los más finos ejemplares de sombreros, escogidos con gran gusto por personas expertas en los centros de la moda, aparecen en los amplios departamentos de la casa **Baranda y Rego**, pudiendo competir con la mejor de su clase, en calidad y perfecta confección, siendo la única que puede vender al precio que lo hace.

PRODUCTOS DE BELLEZA

Nunca debe, la mujer, descuidar su cabello, atendiéndolo tanto o más que el cutis.

Cuando aparecen las primeras canas, debe acudir en seguida al peluquero para eliminarlas por medio del tinte.

Ninguna tintura ha dado mejor resultado que las que aplica **Madame Biedack**, en su salón de Neptuno 199, donde puede escogerse, entre los veinte y cinco tonos diferentes, el que mejor le vaya al cabello que se va a tratar.

También puede hacer una demostración del maquillage, hecho con sus productos de belleza, que son inmejorables, usando las lociones, cremas y polvos de su nombre sin costo alguno por la primera vez.

R E B E L D E

Carente: yo seré un escándalo en tu barca.
Mientras las otras sombras, recen, giman o lloren,
Y bajo tus miradas de siniestro patriarca
Las tímidas y tristes, en bajo acento, oren.

Yo iré como una alondra cantando por el río
Y llevaré a tu barca mi perfume salvaje
E irradiaré en las ondas del arroyo sombrío
Como una azul linterna que alumbrara en el viaje.

Por más que tú no quieras, por más guiños siniestros
Que me hagan tus dos ojos, en el terror maestros
Carente, yo en tu barca seré como un escándalo.

Y extenuada de sombra, de valor y de frío,
Cuando quieras dejarme a la orilla del río
Me bajarán tus brazos cual conquista de vándalo.

Juana de IBARBOUROU

MENU DEL DIA

Almuerzo	Comida
Fruta bomba natural.	Grape fruit.
Huevos a la crema.	Sopa de pan.
Pescado a la minuta.	Frituras mixtas.
Arroz con pollo a la valenciana.	Pierna de carnero asada.
Ensalada de tomates.	Ensalada variada.
Dulces secos.	Brazo gitano.

RECETAS DE COCINA

Carne Enrollada

Se prepara una libra de carne de vaca extendiéndose y adobándose con ajo machacado y sal, colocándole por una parte lascas de tocino, jamón, huevos duros en tiras, cebollas picadas, enrolládose bien y armándose con un hilo. Se dora en manteca caliente y se coloca en una cazuela con naranja agria, vino seco, ajíes, cebollas en ruedas, ajo machacado, una hoja de laurel y sal. Se tiene al fuego hasta que se cocine bien, sirviéndose bien caliente.

M. R. de FONTANILLS.

Leche de Magnesia de Phillips
el antiácido-laxante ideal
Indigestión
Estreñimiento
Biliosidad
Acidez, etc.

MATANCERAS

DOLORES Y JULIOS

La festividad de hoy.

Al caer el presente año el Viernes de Dolores en la fecha del doce de abril, se junta a la de los Julios, que es fija, en el Calendario del Obispado.

A Dolores y Julios, pues, saludaremos en esta primera nota de las «Matanceras» de hoy.

Un grupo de distinguidas damas tendrán la preferencia en las felicitaciones. Son ellas, Dolores Gallardo viuda de Junco, Dolores Navarro de Marcos, Dolores Domenech viuda de Domenech, Dolores Delgado de Fernández y Dolores del Junco viuda de Fuentes.

Dos damas jóvenes tan bellas y tan elegantes como Lolita González de Calderón y Dolores María Solaún de Estorino.

María Dolores Núñez de Beato, gran señora y gran prestigio de la sociedad de Matanzas, en cuyo seno se destaca por sus actividades y por sus iniciativas felices, siempre en bien del prójimo y siempre altruista y generosa.

Hasta la casa de la calle de Byrne, residencia del Director de la Casa de Beneficencia y su culta e inteligente esposa llegarán hoy las pruebas más inequívocas del aprecio y el cariño que se le tienen.

Siguen las felicitaciones con nombres tan distinguidos como el de Lolita Cabrera de Quirós, Lolita Cuni de Almirall, Lolita Mon de Amoedo, Lolita Pí de Solés y María Dolores Gutiérrez de Santo Tomás.

Lola Menéndez de Muñoz, a la que felicitarán hoy por doble motivo: por su santo y por la llegada de su hijo el Dr. Oscar Muñoz, que ha terminado sus estudios en la Universidad de México y ha venido para pasar el día con ella.

Lolita Solís de Villabella, dama joven, que es de las que más brilla en nuestros salones.

Y ya por último, María Dolores Serrate de Stone, que reside en Wáshington.

Del grupo de señoritas, felicitaremos a Lolita Oliva, Lolita Lambea, Lolita Michelena, Lola Font y Lola Chávez.

Lola Plazaola y Cotilla, Oficial de Sala de la Audiencia de la Habana.

Lola Cabañas, Lolita Castillo, Lolita Pimentel, Lolita Villa y Lolín Schwyer y Cuni, una jeune fille que comienza a figurar en el firmamento de la yumurina juventud.

Los Julios ahora:

El Dr. Julio Capó Dally, abogado que comparte las actividades de su bufete entre la Habana y Matanzas. Tiene oficinas en ambas ciudades y una magnífica clientela.

El Dr. Julio Dihigo y del Llano, catedrático de nuestro Instituto, ameno causer que goza de popularidad inmensa entre el alumnado de ese hoy clausurado centro docente.

El Ingeniero Julio Castro, de la gran sociedad de Cárdenas y al que se estima en nuestros principales círculo muy mucho.

El Dr. Julio Hernández Escalada.

Y Julio Moreno, Julio Flor, Julio Araña, Julio Núñez, Julio Oliva, Julio Fumariega y Julio Escoto.

Julio de Juan Puñals.

Julio Bannatyne, padre e hijo; Julio Valhuerdi, tan popular entre nuestra juventud y Julio E. Carballo.

El Dr. Julio Ortiz Pérez, ginecólogo que goza de bien conquistada reputación en la Habana, donde ejerce su profesión.

Julio Schutte y su hijo de los mismos nombres, también galeno, de gran porvenir y de gran inteligencia.

Jully Castañer y Díaz, uno de los leaders de nuestra juventud actual.

Tengan todos un día feliz.

LAS SIERVAS DE MARIA

Hacen un ruego.

Va este dirigido a las almas piadosas y a los fervorosos católicos que son protectores de su convento, para que envíen flores para el Monumento de Semana Santa que levanta todos los años en su Capilla de la calle de Milanés.

¿Será desoída esta voz de las abnegadas hermanas ministras de los enfermos?

Estamos seguros que no.

DE ENHORABUENA

Felipe Fontanills.

Ha sido designado Ingeniero Jefe de Obras Públicas de la Capital de Oriente, el culto profesional que, hijo de Matanzas, reside allí, desde hace varios años.

Adscripto a la Jefatura de este Distrito por largos años, Fontanills, fué siempre un empleado modelo y el largo ejercicio de su profesión y su bien ganada experiencia dejolas demostradas después como contratista de obras numerosas.

Hasta la bella ciudad de Santiago de Cuba van para Felipe Fontanills nuestras sinceras felicitaciones.

LA SEÑORA DE FERNANDEZ

En estado delicado.

No es todo lo satisfactorio que se esperaba el resultado de la operación que se le practicara a la señora María Carolina González Irigoyen de Fernández, por que complicaciones inevitables al surgir, inquietan a la ciencia y a sus familiares, que no se apartan un instante de la cabecera de su lecho.

Por la mejoría de esa dama formulamos votos.

UNA BODA EL VEINTE

En la Iglesia del Monserrat.

Señalado ha sido el matrimonio de la señorita Evelia Madruga y Rodríguez, con el joven Evelio Sánchez Ramos para el sábado de la entrante semana, en la capital, donde hoy reside la familia Madruga.

Recibirán la bendición nupcial esos enamorados, de manos del ilustre sacerdote, Dr. Alberto Méndez Núñez.

Con nota de padrinas y testigos volveré a hablar de estas bodas, que en la sociedad de Matanzas tantas simpatías han despertado.

LA SEÑORA DE DUCASSI

Esther Berta Casas.

Guarda cama víctima de molesta dolencia la bella y elegante esposa del Ingeniero Jefe de Obras Públicas de este Distrito.

La asiste su hermano el Dr. Casas Rodríguez.

A interesarse por la señora Ducassi, acuden a su residencia de frente al Parque sus numerosas amistades.

Que cuanto antes mejore son nuestros deseos.

UN ENGAGEMENT

Recién formalizado.

Para el joven Félix Ferrín, antiguo empleado de la Fábrica de Jarcias, ha sido pedida la mano de la linda señorita Terina Bussot, que figuró en el Certamen de Belleza celebrado no ha mucho en esta ciudad y en que resultó electa Reina, Edelmira Ramos, una de sus damas de honor.

Jóvenes muy virtuosos, muy dignos de la felicidad que hoy alborea en sus existencias, el Cronista felicita a la enamorada parejita.

LA SRA. VIUDA DE HERRERA

Dolores Arango.

Va en nota aparte, mi respetuoso saludo para la que en el mundo social fuera alta dama y uno de los más encumbrados prestigios de la gran sociedad habanera.

Recluida hoy en un convento, del que es profesa —el Sagrado Corazón de Jesús— la madre del Director de la Renta de Lotería, Dr. Alejandro Herrera y Arango, hasta la dulce paz de su retiro van estas líneas como homenaje respetuoso y cumplido para ella.

EN PLENO FAVOR

Varadero y San Miguel.

Con los días de Semana Santa llega para esos dos resorts matanceros una era de preponderancia grande.

Familias, las más distinguidas de Cuba, buscan en la poesía, en el aislamiento y el romanticismo del Vichy cubano y de la Playa Azul, un grato retiro y un ambiente de quietud que no se encuentran en las ciudades.

Los chalets de Varadero albergan estos días de la Semana Mayor a sus propietarios cardenenses y en muchos de ellos y en el Náutico hospédanse familias prominentes de la Capital.

Kawana Camp, el feudo del ex-Coronel Eugenio Silva, tendrá este año un buen número de visitantes que tienen ya separadas habitaciones.

Y en el Palacial Balneario de de Abril Ochoa de San Miguel de los Baños, y en los Hoteles de Daniel, de Villaverde y el Cuba, hay así mismo, separadas habitaciones para los días de la entrante semana.

LA ULTIMA AOTA

Para decir que quedará clausurada el domingo catorce la Exposición de artistas matanceros del Círculo de Bellas Artes.

Una interesante conferencia pronunciará en ese acto de clausura de la pléyade, que el lápiz genial de Silvio, captó para las páginas de «Avance», en su edición del miércoles, el Dr. Américo Alvarado, inspirado poeta de la hora actual.

Será un acto solemne.

Manolo JARQUIN

FARMACIA
Y DROGUERIA
TAQUECHEL
DE TURNO LOS VIERNES
TELF A-2141 OBISPO 27

FARMACIA
DROGUERIA
DE
"JOHNSON"
DE TURNO LOS LUNES
Obispo Nº 30 TELEFONO-A-2129.

LA MAYOR
35 EDIFICIOS
700 EMPLEADOS
SARRA
DROGUERIA
ABIERTA TODOS LOS DIAS
TODA LA NOCHE LOS MARTES
A-8020 A-3641

FARMACIAS de turno hoy

VIERNES

HABANA.

Ave Italia (Galiano) 9-B	M-1500
Ave. Menocal (Infanta) y San José	U-7074
Ave República, (San Lázaro) 388	U-6774
B.Masó (Escobar) y Peñalver	M-5450
Fernandina 77	M-5365
Finlay (Zanja) y Soledad	U-6729
F. V. Aguilera (Maloja) y S Nicolás	A-2345
Gral. Aguirre (Animas) e Industria	M-4040
Gral. Alemán (San Nicolás) y Gloria	M5222
Gral. Alemán (San Nicolás) y Maloja	M-2077
San Mariano y Figueroa	I-4333
Gral arrillo y Campanario	M-4588
Gral. Quintín Banderas y Corrales	M-4666
Gral. Suárez (San Miguel) y Oquendo	U-6936
Habana 187, entre Paula y San Isidro	M-4604
M. M Delgado (Lealtad) y Animas	M-4480
Leonor Pérez (Paula) 85	M-4129
Máximo Gómez (Monte) 2	M-9400
Padre Varela (Belascoaín) y Salud	U-2882
P Varela y P. Gómez (Corrales)	M-5427
Pí Margal (Obispo) 27	A-2141
Zenea (Neptuno) y Ave. de Bélgica	M-2277
Zenea (Neptuno) 145	U-6720
Zenea (Neptuno) 230	U-1818
Pedro Pérez (Lamparilla) y Villegas	M-5718
Suárez esq. a Esperanza	M-4622

VEDADO

AVe. España (Calle 17) entre E y F	F-6222
19 entre 14 y 16	F-6211
23 entre J e I	F-6100
Zapata 128	F-6002

VIBORA

10 de Octubre (J. del Monte) 614	I-7242
Estrada Palma 59	I-7591
Pocito y Reyes	X-2351
San Mariano y Figueroa	I-4333

JESUS DEL MONTES Y S. SUAREZ

10 de Octubre (J. del Monte) y Rodríguez	X2247
Pocito 16	X-1500
Santos Suárez y Serrano	I-7609

LUYANO

M Fernández de Castro (Luyanó) 48	X-2348
M. Fernández de Castro (Luyanó) 130	X-3068
Rosa Enriquez 50	X-3883

CERRO.

Calzada del Cerro 440-C	M-4230
Salvador y Bellavista	I-7214

NOTA—.Este grupo deberá prestar servicio público todo el día y toda la noche de los domingos siguientes: Febrero 3, Marzo 17, Abril 28, Junio 9, Julio 21, Septiembre 1, Octubre 13, y No-

A Través de la Vida

Por HECTOR DE SAAVEDRA

AGENTES NATURALES

He apuntado muchas cosas que están en decadencia y aún no las he señalado todas porque no parece sino que el mundo, cansado de cuanto existe, no encuentra cosa alguna que lo interese o entusiasme.

De acuerdo, pues, con los que han opinado que desde la risa hasta la mentira hay un descenso muy notable en infinidad de usos y sentimientos que formaban el carácter, observo cómo todo va declinando, pero me sorprende grandemente que guarde su energía una cosa, al parecer tan sencilla, como el anuncio.

Me he fijado con gran curiosidad y no poco interés que donde fenecen las viejas costumbres y las creencias más arraigadas, el anuncio sólo conserva toda su intensidad.

En efecto: si el mundo marcha es por el impulso que le da el anuncio. De esta manera no explicó el ilustre Pelletán la razón de su dicho; pero yo, que vengo observando cómo se desenvuelven los acontecimientos, puedo afirmar que sólo se debe a la influencia del anuncio.

Cada cual puede ser su propio juez en este asunto. No tiene más que declarar (sin necesidad de poner la mano sobre el corazón, porque este gesto está en decadencia desde que lo adoptaron los pícaros) no tiene, repito, sino que declarar que la mayor parte de sus decisiones no son obra de su raciocinio, sino del consejo del anuncio.

Desde la medicina, que ve anunciada en el periódico, recomendada por sus condiciones de bondad, hasta la goma de su automóvil que proclama por vallas y paredes su excelencia. todo, la crema dental, la ropa de vestir y la cerveza de beber, no lo adquiere usted sino por la influencia del anuncio.

He mencionado la cerveza y eso me hace recordar que el señor Julio Blanco Herrera me dijo en cierta ocasión en que le mostraba mi asombro por el dineral que gastaban en anunciarse, que no obstante el crédito que por su condición tenía el laguer de «La Tropical», en cuanto restringían el anuncio se notaba un descenso en la venta.

El inventor del anuncio ha sido el americano. Ni el francés ni el español lo utilizaban en el periódico, y el anuncio estaba en la primera mitad del siglo pasado, relegado a «la cuarta plana» que era el lugar de menos importancia.

El americano llevó el anuncio a todas las columnas del periódico. Gracias a él pudo editar números tan voluminosos que, actualmente, el costo del papel «en blanco» vale más que el precio que se cobra por el ejemplar escrito.

¡El demonio es esta gente del «to go ahead», o del «pushing to the front!», como decía el moralista Marden. Un americano fué el que llevó el «aceite de San Jacobo» a las alturas del Himalaya, y otro, cuando no le permitieron que la estatua de la Libertad, de New York, iluminara el anuncio del «Sapolio», ideó dar la vuelta al mundo en un bote que llevaría el nombre de este jabón valiosísimo.

El comercio actual no es aquel antiguo tráfico español, obscuro y lánguido que se sometía al axioma de que «el buen paño en el arca se vende». El de hoy saca al aire su tela magnífica y la anuncia a los cuatro vientos porque de lo contrario no la vende y se le apolilla.

El periódico es el gran agente. Note todo el que sea reflexivo cómo, cuando falta el diario, no parece sino que hemos perdido la brújula; y es así, en efecto, porque el periódico piensa por nosotros, toma iniciativas que no tendríamos si el anuncio no nos dijera dónde habríamos de divertirnos, dónde está el criado que necesitamos y cuál es el objeto que debemos comprar.

Por eso el anuncio no decae y, por el contrario, tiene ahora mayor prestigio que nunca.

Constituirá un acontecimiento la apertura de la carretera de Ranchuelo a la Perla del Sur

CIENFUEGOS, abril 11. DIARIO Habana. — El próximo sábado quedará terminada la construcción de la carretera de Cienfuegos a Ranchuelo, con objeto de abrirla al tránsito el domingo 14. Ha sido invitado el Secretario de Obras Públicas, quien recibirá la carretera del Ingeniero-Jefe de los trabajos señor Esteban Torriente y del Supervisor Militar de la misma, el teniente de la Marina Dr. Carlos Hernández Mauri, quien ha sido factor decisivo en la más rápida terminación de las obras, al resolver tanto con los Ferrocarriles como con los propietarios de las canteras de Mr. Allen, el suministro de piedras, al extremo de haberse conseguido hace pocos días un nuevo préstamo de cinco mil pesos, que lo hicieron los comerciantes Cacicedo y Cía, Sucesión de Castaño y Antonio Alvarez, para pagar esa piedra. Este nuevo gesto de desinterés y amor al progreso de la ciudad, ofrecido por esos señores comerciantes, es digno de proclamarse.

El referido próximo domingo saldrá de Cienfuegos la comitiva oficial para inaugurar la carretera y entregarla. Comitiva que estará integrada por el Alcalde Dr. Cabrera, capitán Torrente Escudero, Jefe del Destacamento del Ejército; capitán Pérez Giraudy, Jefe del Apostadero Naval; Club Rotario en pleno; representantes de la Cámara de Comercio, Centro de Propietarios, Centro de Detallistas, Asociación de Industriales, Gremios, Prensa y demás corporaciones locales. El acto revestirá extraordinaira solemnidad, habida cuenta que la terminación de esa carretera constituye la más legítima conquista, a través del esfuerzo y el sacrificio, del pueblo de Cienfuegos, que por espacio de muchos años venía luchando por verse unido a la carretera Central, único medio de salvar de la ruina al comercio e industria, así como a nuestro puerto.

Después de la inauguración se ofrecerá un gran almuerzo mambí, al que asistirán, a más de las personalidades citadas, los jefes, personal técnico y obreros que trabajaron en la terminación de esa carretera.

Para el 20 de Mayo habrá una semana de grandes fiestas en la Perla del Sur, para conmemorar digna y brillantemente la inauguración de la carretera que une nuestra ciudad con el resto de la República.

El pueblo muéstrase regocijado y proclama que el actual Gobierno es el único que ha sabido corresponder a las justas demandas, que jamás los otros, con mayores ventajas, quisieron atender. Se destaca el singular ejemplo de haberse construído esa carretera con dinero del Acueducto, y últimamente, con el aporte de 45 mil pesos de préstamo del comercio local. — OBDULIO, Corresponsal.

CRUCIGRAMA

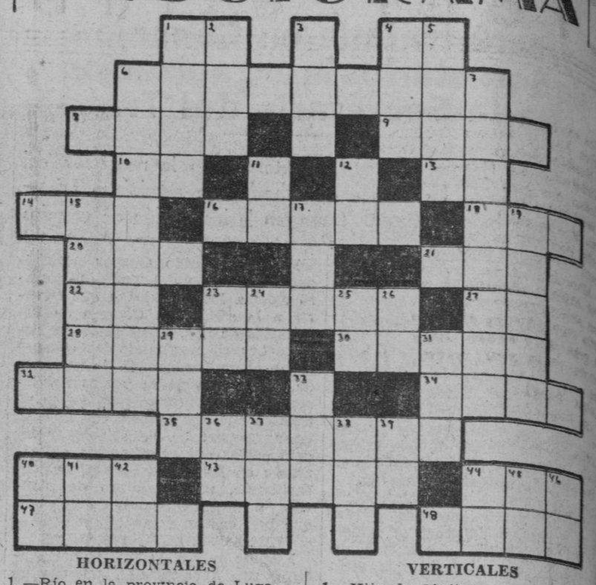

HORIZONTALES

1.—Río en la provincia de Lugo.
4.—Artículo.
6.—Crustáceo marino.
8.—Mamífero carnicero.
9.—Mar de Asia.
10.—Cierta hiedra de la China.
13.—Associated Press.
14.—Rey de Wessex en la heptarquía sajona desde 689 a 726.
16.—Arbol indígena de España.
18.—Baile.
20.—Hacia aquí.
21.—Igual al 18.
22.—Done.
23.—Oficial de David.
27.—Río en la provincia de Lugo.
28.—Arteria mayor del cuerpo humano.
30.—Instrumento usado en la pesca de ballenas y grandes cetaceos.
32.—Río de Italia.
34.—Artículo (pl.)
35.—Comarca del Africa Oriental.
40.—Superficie del rostro humano.
43.—Acostumbrada.
44.—Agarradera.
47.—Ro de Rusia.
48.—Ave zancuda.

VERTICALES

1.—Hijo de Júpiter.
2.—Terminación de aumentativo.
3.—Hijo de Lamec.
4.—Nombre de la E larga griega.
5.—Composición poética.
6.—Arrendamiento.
7.—Emperador francés.
11.—Contracción.
12.—Pasado meridiano.
15.—Mantenerse sobre el agua o ir por ella.
17.—En el juego de la secansa, dos o tres cartas iguales.
19.—Hembra del león.
23.—Antiguo nombre de la nota do.
24.—Dios del Sol.
25.—Río de Suiza.
26.—Señor.
25.—Río de Suiza.
26.—Señor.
29.—Especie de chacó pequeño.
31.—Cuerpo delgado y rígido que acaba en punta aguda.
33.—Condimento.
36.—Pronombre.
37.—Cuchillas de Oriente.
38.—Flor.
39.—Diptongo.
40.—Apócope del adjetivo posesivo tuyo.
41.—Terminación de infinitivo.
42.—Voz que se usa en algunas partes para espantar a los perros.
44.—Preposición inseparable.
45.—Nota musical.
36.—Naipe.

Solución al Crucigrama anterior

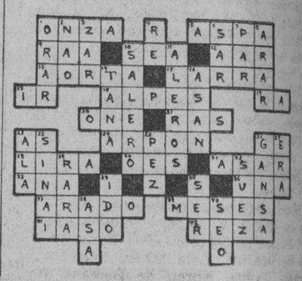

¿INDIGESTO?
Tome MAGNESIA BISURADA
ALIVIA EN 3 MINUTOS
Suprime el malestar y restablece la normalidad del estómago porque neutraliza la acidez.

REUMATISMO

¡Ay . . . este dolor me enloquece!

Es inútil que intentemos describirle los atroces dolores, las punzadas, la inflamacion y rigidez de las coyunturas que revelan que usted ha caído en las garras del reumatismo. Lo que usted desea saber, es cómo puede librarse definitivamente de los padecimentos que le acosan día y noche.

Sin embargo, muchos soportan resignadamente estos dolores, por no haber seguido el ejemplo de millares de pacientes que se han restablecido mediante un breve tratamiento con las Píldoras De Witt para los Riñones y la Vejiga.

Un remedio para combatir el Reumatismo, la Ciática, el Lumbago, o los Dolores de Cintura, debe obrar directamente sobre los riñones. He aquí por qué afirmamos categóricamente que las Píldoras De Witt para los Riñones y la Vejiga le resultarán beneficiosas, pues por su acción sobre los riñones, purifican la sangre y libran el organismo de venenos que causan dolores y por su acción tónica, proporcionan vigor y vitalidad.

UN REMEDIO MARAVILLOSO

Llamamos particularmente la atención de los hombres que han pasado los 40 años, pues la debilidad de la vejiga destruye el vigor y el paciente se siente agobiado, envejecido.

Las Píldoras De Witt ponen fin al reumatismo arraigado y eliminan los dolores causados por los trastornos de los Riñones, los Dolores de Cintura y la Debilidad de la Vejiga. Las Píldoras De Witt no contienen sales purgantes, sino aquellos medicamentos que se requieren para que la sangre se deshaga de los venenos causantes de dolor y para restablecer la salud.

Exija las legítimas Píldoras De Witt para los Riñones y la Vejiga. Se expenden en cajas blancas impresas en azul y oro. Nada hay "tan bueno" como este remedio.

LOS RIÑONES SALUDABLES REMUEVEN ACIDO URICO

PILDORAS DeWITT para los Riñones y la Vejiga

M.E.C.D. 2016

Crónica Habanera

DE DIAS

Una solemne y grandiosa festividad celebra hoy la Iglesia Católica: la de Nuestra Señora de los Dolores. Numerosas las personas de esta sociedad que están de días.

Comenzaremos la relación por una dama de alto rango, que ocupa desde hace poseión en la sociedad habanera: Lolita Morales de del Valle, Marquesa de la Real Campiña. Por expreso encargo, participamos a sus amigas que no recibe.

Otra dama distinguida y estimada, que goza de grandes afectos y relaciones en el gran mundo: María Olea.

Lolita Bonnet, la respetable viuda de don Laureano Falla Gutiérrez.

Lolita Colmenares, gentil e interesante esposa del conocido caballero Segundo Casteleiro, miembro del comité ejecutivo del DIARIO DE LA MARINA.

Es el santo también de su hija la encantadora Loló Casteleiro, que tan celebrada es en nuestros salones por su exquisita belleza y simpatía.

Madre e hija recibirán en su lujosa residencia del Vedado, después de las seis y media de la tarde.

Loló Pina de Larrea, la distinguida dama, a cuyas amistades hacemos saber que no recibe, y su hija Loló la bella señora de Sarrá, actualmente residiendo en la ciudad de Miami.

Loló Valdés Fauli, gentil esposa del señor Paco Ruz.

Lolita Morales, la señora del doctor Ambrosio González del Valle y su hija, la bellísima Lolita González del Valle, prometida del joven Felipe García Cañizares.

Un grupo de señoras jóvenes y bellas que comenzamos con Lola Montalvo, la esposa del capitán Demetrio Castillo Pockorny, tan querida en el gran mundo habanero.

Lolita Hechavarría de Fernández Casas, Lolita Maciá de Pagliery, Lolita Recio de Goitizolo, Lolita Ajuria de Almagro, Lolita Mendizábal de Argüelles y Dolores Poey Barraqué, la encantadora señora de nuestro estimado amigo el joven Alfredito Hernández Lovio.

Loló Solís viuda de Steinhart, la elegante dama, que tendrá un bridge party para sus amistades.

Lolita Montalvo de Urrutibeascoa, Lola Soto Navarro de Lesa y Loló Gobel de Sena, a cual de las tres más distinguida.

Lolita Cossío viuda de Angulo, y su hija Loló, tan bonita.

Lolita Fernández de Velasco gentilísima esposa del señor Ramón Montalvo y su hija Beba, la joven señora del doctor Emilio Angel Velo.

La señora de Montalvo y su hija no reciben.

Lily Morales de Coroalles y su linda hija Lolita, ambas ausentes en Nueva York.

Otra ausente, Dolores Portuondo, la viuda del general Emilio Núñez.

Lolita Barraqué de del Monte, que no recibe.

María Morales de Carrillo, Lolita de la Torre de Kohly, Lola María del Junco de Prieto, Lolita de la Vega de Maruri, Lola María Roca de Crabb, Lolita Abreu de Bassave y Lolita Quintana de Angones, ausente en Madrid.

Lolita Figueras, esposa del señor Manuel Alonso.

Dolores Domínguez de Alcahud viuda de Armenteros, la interesante dama.

Lolita de la Concepción, joven y bella esposa del querido amigo Luis Trías, gerente de la «Casa Trías», el acreditado y siempre favorecido jardín de la calle 12, entre 21 y 23, en el Vedado.

Saludamos en sus días a una dama de nuestra buena sociedad, por todos muy estimada, María Dolores Machín viuda de Upmann, en la que se asocian a los dones de su belleza, los de su talento y distinción.

La señora viuda de Upmann, gentil compañera en el periodismo, dirige con gran acierto la lujosa revista «Grafos», en unión de la señora María Radelat de Fontanills.

Un día muy feliz le deseamos.

La señora de Trías recibirá, de cinco a siete de la tarde, en su hermosa residencia.

Lolita Villat de de Rayneri, Lolita Granados de Leal, Lolita Cervantes de Trujillo, Lolita Avellanal de Ayala, Lolita Rivero de Figueroa y Lolita Rams de Gaye, ausente en París.

La distinguida dama Dolores Lage viuda de Vidal, y su hija tan bonita y tan airosa, Lolita Vidal Lage, ambas de viaje por España.

Lolita Montalvo de Guzmán.

Loló Peil de Tremols.

Lolita Ortega de Rabel.

Madame Guillois, gentil esposa del señor Robert Guillois, agregado a la Legación francesa.

María Dolores Cubas de Prats, que no recibe.

Lolita Fernández Boada de Bernal, Dolores Pujol de Porto, Lola Mencho viuda de López Saul, Lola Sánchez, María Dolores del Cristo de Estévez, Lolita González de García Rodríguez, Lolita Peláez de Fernández Criado, Lolita Dacosta de Betancourt.

Lolita de la Torre de Candía, la gentil dama, y su hija Lolina Candía de Alonso Echevarría.

Lolita Fernández Dominicis viuda de Sangroniz, Lolita Arroyo de Roura, Lolita Villamil de Pino, Lolita Soldevilla de Valdés Pagés, Lolita Mecalling de Castroverde.

Lolita Baster, gentil esposa del compañero Carlos Martí, secretario general de la Asociación de Dependientes.

Dolores Malaver viuda de Roig.

Lily Ramos de Mahoney, y su lindísima hija Lily.

La respetable señora Dolores Cowan viuda de Betancourt y su hija Dolores Betancourt, la interesante señora de Erro.

Madre e hija, no podrán recibir en su día.

Lolita Peña de Hendel, esposa del capitán Hendel E. C., que no recibirá, por pasar el día en el campo.

Lolita Calves de Du Bouchet, Dolores Arenosa de Muñiz, María Lola Centurión de Fernández, Lolina Gigato de Fernández, Lolita Primo de Lombard.

Lola Rodríguez, esposa del señor Juan Luis Cabarrocas, quien no recibirá.

Lolita Amable esposa del señor Adolfo Valdés, presidente del National Tur.

Lolita Morera de García Alonso.

La doctora Lolita Barinaga de Carrión y su hija Loló, la señora de Illera.

Lolita de Villiers, la joven señora de Alvarez Rosell.

Otra joven señora, Lolita Rebell, la bellísima esposa del joven Reinaldo Mañas.

La doctora Loló de la Torriente.

Lola Borrero.

Dolores Clark de Díaz Ramos, Lolita Recio viuda de Valdés, Lolita Rivera de Fernández Boada, Dolores Sánchez de Busto, Lola Eva de Fernández Gaytán.

Lolita Guerra de Nogueira, la activa directora del colegio «María Luisa Dolz».

Lolita Luis, la interesante dama, que no recibe.

Lolita Busto, esposa del conocido comerciante don Francisco Pego Pita, ex-presidente del Muy Ilustre Centro Gallego, que actualmente se encuentra en Madrid.

Lola Sánchez viuda de Abreu, Dolores Echevarría viuda de Giquel, Dolores Inclán viuda de Mesa, Dolores de la Torre de Arroyo.

Lolita Batet, distinguida esposa del ex-coronel Alberto de Carricarte y su linda hija Loló Carricarte.

Dolores Pérez Guerrero de Oca y su graciosa hija, la señorita Dolores Oca.

Dolores Rivero viuda de Santana.

Dolores Urrutia viuda de Ruiz, Lolita de la Cerra de Jorge, Lola Rodríguez de Vizoso, Dolores Ampudia de Yánez, Lola Sangermán de Castro, Lolita Hernández de Cañas, Dolores Pola de Arias.

La joven doctora Loly Acosta viuda de Lora.

Lola López, gerente y directora de la casa de música «Anselmo López».

La distinguida dama Lola Alvarez de Menéndez.

Dolores Gómez viuda de Camacho, Lola Vidal de Núñez, Dolores Romay viuda de Casado, Dolores Miguel de Pujol, Dolores Vidal de Gutiérrez, Lolita Morales de Peláez, Lolita Baltrons de Fernández, Dolores Navarra de Hernando.

Lola Suazo de Ravena.

Dolores Cuenca de Beltrán, madre del notable violinista Jaime Valls.

María Dolores Gutiérrez de Santo Tomás.

Dolores G. Rey, esposa del doctor Pedro Montero Taquechel.

Lolita Ramírez viuda de Julián, y su hija, la bella señorita Baby Julián.

Lolita Coronado de Lamothe.

Dolores Alvarez de Feria, Dolores Sánchez de Toledo viuda de Chabau, Lolita Sotillo de Mimoso, Dolores González de Candia, Dolores Montero de Boudet, Dolores Ruiz de López.

Lolita Berrocal, que no recibe.

Lolita Guerra viuda de Preval, y su hija Loló Preval de Céspedes.

Dolores Malberti, esposa del señor Abelardo Fernández.

Y dos damas distinguidas que también están de días.

Piedad Zubieta, esposa del doctor Claudio Basterrechea, el conocido especialista.

Y Piedacita Sarraín, la joven señora de Suárez.

Larga la relación de las señoritas.

En primer término, la bellísima Loló Vinent y de la Torre, muy admirada en esta sociedad, donde es tan querida.

Lola María Sánchez y Sánchez. Gentilísima.

La encantadora Loló Suero y Falla, quien se halla bastante mejorada de la operación que sufrió recientemente.

Loló Goitozolo y Recio, de fina belleza.

Lola del Peso, Lolita Fernández Plá, Loló Gutiérrez, Lola Valdés de la Torre, Lola Cabarga, Lolita Hernández del Castillo, Lolita Pereira, Lolitica Figueroa, Lola Ramos, Loló Benítez.

Loló Pestana, Lolita Gutiérrez, Lolita Bernal y Rodríguez, Lola G. Olivares, Lolita Pimentel.

Lolita Carrillo.

Lolita Pastora y Olivera.

Lolita Varona, tan querida en nuestra sociedad.

Lalita Núñez, Lola Zabala, Lolita Busto, Lolita García Alvarado, Lolita Torres Peña, Lolita Ponce, Loló del Portillo, Lolita Munder.

Lolita González y Fernández.

Lolita Melo, Lolita Duque, Lolita Varela Alvarez, Ana Dolores Gómez, Lolita Gutiérrez Escalada, Lolita Valdés Canto, Lolita Ayala, Lola Arrarte, Lolita Valdés Brito.

Mariana Lola y Piedad Alvarez directoras del colegio «El Angel de la Guarda».

(Continúa en la página SIETE)

EN SU SANTO

Celebra su santo hoy Viernes de Dolores, la bella señorita Loly Bravo y Bockmeyer, expresión exquisita de la gracia, la delicadeza y la simpatía. Felicidades.

EL CUADRO de la SORPRESA

Señora o Señorita: vea este cuadro al trasluz y quizás reciba Ud. una agradable sorpresa.

Nuestra Señora de los Dolores y San Julio

Conmemore este día con exquisitas pastas, dulces finos, Cakes, Helados, Bocaditos y Sandwich.

Confíenos sus pedidos que gustosamente serviremos al instante.

CASA SUAREZ

San Lázaro 14 y 16 Teléfono M-7047

Lea AVANCE todas las tardes.

Dirigido por José I. Rivero

Elija Ud. la playa

donde disfrutar de las cortas vacaciones que se aproximan . . . .

. . . pero

permítanos ayudarle a seleccionar los artículos que necesite, entre nuestro surtido de:

TRUSAS, PIJAMAS, SHORTS

POLO-SHIRTS, CAMISAS DE FELPA

Zapatillas, Gorros, Bolsas y Capas

En maravillosa profusión de colores, tejidos y estilos . . . en un derroche nunca visto de calidad y variedad.

LLAMAMOS SU ATENCION HACIA

NUESTROS "MODELOS EXCLUSIVOS"

ALGUNOS DE LOS CUALES ILUSTRAMOS HOY

1

—Toda la duración y el confort del tejido de lana con el aspecto nuevo y original de la felpa, constituyen el detalle sobresaliente de este modelo "chic", llamado a causar sensación entre las elegantes de nuestras playas.—Modelo EXCLUSIVO

2

—Este atractivo traje de una sola pieza en tejido "acordonado" fué seleccionado por el Magazine americano "VOGUE" para ilustrar su portada . . "Sánchez y Araoz" lo ha seleccionado para ofrecerlo a su clientela como máxima atracción. Modelo EXCLUSIVO.

Sánchez y Araoz

AMISTAD 76 frente al Ten Cents de San Rafael Tel. A-0481 - Habana

3.—Este precioso juego de short y camisa, confeccionado en moderna felpa, es sin duda un artículo de "última novedad" y se ofrece en todos los colores de moda.

4.—Con iguales detalles de confección que el modelo No. 1, presenta además este nuevo tipo el atractivo de su practico ajuste al busto y espalda, dando la impresión de un traje de baño "confeccionado a la medida"

5.—Presenta este modelo "Baby-pants" el efecto de un traje de dos piezas. Su confección en moderno tejido acordonado tiene el detalle elegante de presentar su parte superior en dibujo a rayas y su pantalón en color entero.

6.—Atractiva combinación de pantalón y bandana en fino jersey de algodón. Presentada en colores enteros, "azul" o "carmelita" con ribetes de bello contraste.

Modelos Exclusivos

3 4 5 6

NO HAY

ALMORRANAS

POR ANTIGUAS Y REBELDES QUE SEAN QUE NO SE CUREN EN POCOS DIAS POR EL TRATAMIENTO MIXTO

GOTAS **ESCULEOL**

Y BALSAMO **SUELTA**

ALIVIO INMEDIATO

EXITO SEGURO, AUN CUANDO HAYAN FRACASADO LAS DEMAS MEDICACIONES

M. DELALANDE, 37, Av. Marceau, PARIS

ANUNCIESE EN EL DIARIO DE LA MARINA

M.E.C.D. 2016

Escenario y Pantalla

NACIONAL: «HIJOS DEL DIVORCIO»

Dijo Jacinto Benavente que en el problema del divorcio se consultaba a todos menos a los hijos, que erar precisamente los que debieran resolverlo. Al entablarlo el egoismo de los padres mira a todo menos a la suerte que destrozado el hogar ha de caber a la prole.

Así ocrre en la película «Hijos del divorcio» estrenada ayer en el «Nacional».

Un muchacho que quiere entrañablemente a su padre Ray (Edwards Arnold) con quien juego como un camarada. Una mujer (Karen Morley) que rehuyendo las molestias y lo que ella estima esclavitud de la maternidad, le es infiel a su esposo. El hijo la ha encontrado besando a otro hombre. El padre al conocer su falta tiene una violenta discusión con ella en la cual llega a golpearla. Viene el divorcio y el tribunal resuelve que el niño ha de estar casi todo el tiempo del año al cuidado de la madre que se ha casado con su amante. Dolorosas angustias del infeliz muchacho que siente la natural aversión hacia la madre culpable y que echa de menos el calor efusivo del cariño de su padre. Para evitarlas, acuerda la madre que el niño viva con su padre. Intensa la alegría de aquél al abrazarlo. Volverían a sus juegos, a la pesca, a la caza... Pero cuando celebran este acontecimiento, aparece una joven con quien el padre va a casarse. El muchacho se enferma de dolor. Y ella y él resuelven enviarlo, como es costumbre en estos casos, a un colegio. Siente allí, hondamente la nostalgia de su hogar deshecho por la frivolidad egoísta de la madre, hasta que el padre desiste de casarse de nuevo y lleva consigo a su hijo a la antigua casona donde volverán a vivir solos los dos, como camaradas.

Una acción sencilla, precisa, sumamente humana y educadora la de esta película. Escenas de una emotividad íntima y silenciosa, intensamente interpretadas por el niño, cuya precocidad es notable, y por el padre. Este en sus ratos de dicha rebosa en su cara bonachona y sus risotadas francas y sonoras un optimismo sano y confortador. Karen Morley un tanto apagada y lánguida en su papel.

NOTAS

«MATAR O MORIR» Y CARUSO EN EL CAMPOAMOR

Hoy se estrena en este simpático teatro una formidable producción Metro Goldwyn Mayer, titulada «Sequola-Matar o morir», un sincero homenaje a la Naturaleza, un romance bellísimo, exótico y eminentemente sugestivo. Son los felices intérpretes de esta maravillosa cinta Jean Parker, la lindísima estrella y Russel Hardie. Para aquellas personas que sólo ven a los animales como seres inferiores, a los que se les despoja de todo sentimiento humanitario, esta cinta edificante y a la vez didáctica, conviene que la vean, la estudien y la analicen, pues en la tesis que se desarrolla, de un fondo sugestivamente humano, proporciona a más de gratísimo placer, una honda lección que los hombres pudieran aprovechar.

Jean Parker en «Sequoia» o «Matar o morir»

En turnos elegantes de 5:30 y 9:30 se presentará nuevamente el famoso actor cinematográfico y tenor Enrico Caruso.

Pronto, la mejor película de Joe E. Brown (Bocaza), titulada: «El campeón ciclista» y «La primer guerra mundial».

LA PRECIOSA CINTA «CARAVANA» EN EL ENCANTO

Con gran éxito sigue exhibiéndose la encantadora foto opereta Fox «Caravana», repleta de melodías exquisitas, entre las que descuella la lindísima canción «Ha-Cha-Cha» y grandioso espectáculo. Interpretar esta magnífica producción musical Loretta Young, Jean Parker, Charles Boyer, Phillips Holmes, Luisa Fazenda, Eugenne Pallette, Noah Bery y miles de extras.

El lunes comienza otra semana de gran gala, con el estreno de la estupenda producción Columbia, dirigida por el genial director Frank Capra, quien creó dos películas inolvidables: «Sucedió una noche» y «Dama por un día», titulada «Estrictamente confidencial», interpretada por la mejor pareja del cine Myrna Loy y Warner Baxter, con el concurso de Walter Connolly, Heln Vinson, Frankie Darrow y muchos otros. Encontrar en la senda de la vida una mujer que le comprenda es la verdadera felicidad para el hombre... saber comprender al hombre que ama, es la ciencia de la vida para la mujer... Por eso, en «Estrictamente confidencial» los protagonistas llegan a la cumbre de la emoción y la dicha. Se aman... se comprenden... y están totalmente compenetrados entre sí.

Pronto otro «hit de hits» musical Warner, «Las explotadoras de 1935» y «El velo pintado» por Greta Garbo con Herbert Marshall y George Brent.

«ROSA LA CHINA», ESTA NOCHE, EN EL MARTI

Esta noche en la tanda de las 10 y 30, sube a escena en el «Martí» el sainete de Gustavo Sánchez Galarraga, con música de Ernesto Lecuona, titulado «Rosa la china», cantado por Rita Montaner y Miguel de Grandy.

A las 8 y 45: «La princesa está triste», revista bufa de Julito Díaz y Rodrigo Prats.

El martes: estreno de la zarzuela dramática en un acto, dividido en 10 cuadros, libro original de Carlos Robreño, con música original del maestro Rodrigo Prats, titulada «El proceso de Dolores». Basada en el proceso más sensacional de estos últimos tiempos. Algo sorprendente.

No olvide que el teatro «Martí» es el más fresco y cómodo de la Habana.

A los precios de 30 centavos luneta, 20 centavos la butaca y 10 centavos la tertulia.

EUROPA SE PREPARA PARA OTRA GUERRA

Ahora que Europa se está preparando para una segunda guerra resulta de enorme actualidad la sensacional producción Fox, titulada: «La primera guerra mundial», grandiosa película en la que se aprecian los más horribles secretos tomados de los archivos de las grandes potencias. Las terribles verdades que el público cinematográfico ha esperado ver desde hace tanto tiempo, ahora se nos muestran en toda su cruda realidad. Todas las escenas que aparecen en «La primera guerra mundial» son auténticas y jamás se habían dado a conocer al público.

«La primera guerra mundial» a juzgar por las informaciones que tenemos, es la colección más notable de su género que hasta ahora se ha creado. Incluye películas secretas de los archivos de todas las naciones con vistas legítimos de todas las emocionantes batallas llevadas a cabo en el aire, en la tierra y en el mar.

El viernes de la próxima semana el público de la Habana tendrá la oportunidad de admirar esta maravillosa producción que constituye «la confesión más terrible que ha hecho la humanidad», desde la pantalla del simpático teatro «Campoamor», en donde comenzará a exhibirse ese día sin alterarse los precios. Un nuevo triunfo de la Fox, que sin vacilar, recomienda la empresa como algo que dejará recuerdos inolvidables.

NACIONAL: «HIJOS DEL DIVORCIO» Y «LA VIE PARISIENNE»

La empresa del teatro «Nacional» ha fijado, para mayor facilidad del público, nuevas horas para el Show de Shows que con tan extraordinario éxito viene tctuando bajo la dirección de Albert Bouche.

«La Vie Parisienne», pues, se presentará de 3 a 4 y de 6 a 7 por la tarde, y a las 9 y 45 por la noche.

Alternará el sugestivo espectáculo de «La Vie Parisienne», con la película que se estrenó ayer, y que ha gustado, sin género alguno de duda, al público que llenó ayer el «Nacional». Nos estamos refiriendo a la magistral producción «Hijos del divorcio», en cuya interpretación la genial actriz Karen Morley, obtiene un éxito de gran trascendencia.

«Hijos del divorcio» será exhibida, con una revista y un originalísimo cartón, a las 4, a las 7 y después del Show de las 9 y 45.

Los precios siguien siendo los mismos. Esto es, 60 centavos durante el día y 80 centavos por la noche. Los palcos numerados, $5.00 a cualquier hora. El sistema continuo sigue también rigiendo y el público puede entrar y salir cuando quiera.

Ya está mister Bouche creando su segundo Show de Shaws, que seguirá en el cartel a éste que con tanto gusto viene aplaudiendo el público de la Habana. Será, como todas las creaciones de este genial empresario, un suntuoso desfile de números, superiores en plasticidad y en emoción a los ya conocidos.

Mañana, habrá un estreno en la pantalla del «Nacional», que es esperado con impaciencia: «Aquí está mi corazón», con Bing Crosby y Kitty Karlisle, la simpática actriz y exquisita mujer, que ya compartió con el excelente cantante los honores de otra película que gustó extraordinariamente.

Se considera intencional la catástrofe ferroviaria ocurrida al coche-motor

GUANTANAMO, abril 11. DIARIO, Habana.—La catástrofe ferroviaria ocurrida el día 9 es objeto de la condenación del pueblo, pues se asegura que el rail levantado obedece a propósito criminal, ya que es imposible que ello se debiera al paso de una carreta.

Tres de los heridos están gravísimos, temiéndose que fallezcan. Se ha abierto una amplia investigación.—Corresponsal.

ENCANTO
LUNES
MYRNA LOY y WARNER BAXTER en
ESTRICTAMENTE CONFIDENCIAL
Dirigida por FRANK CAPRA

UN SINCERO HOMENAJE A LA NATURALEZA

UN ROMANCE EXOTICO... BELLISIMO no realizado aun en producciones similares

FORMIDABLE SUGESTIVA CINTA M.G.M

2 AÑOS para HACERLA! 90 MINUTOS para VERLA!

Jean Parker en SEQUOIA

MATAR O MORIR

5½ y 9½ — PRESENTACION DE Enrico CARUSO

Hoy CAMPOAMOR

CARTEL DEL DIA

POR LOS TEATROS

MARTI: A-1851. A las 8.45. La princesa está triste. A las 10 y 30: Rosa la China.

POR LOS CINES

CAMPOAMOR: A-7054. A todas horas: Sequoia o Matar o morir (estreno), comedias y presentación de Enrico Caruso.

ENCANTO: A-4433. A todas horas: Caravana, con Loreta Young, comedia y revista.

NACIONAL: A-3730. A todas horas: Hijos del divorcio, comedia y presentación de «La vie parisienne».

PAYRET: Sor Angélica y comedias

FAUSTO: La fuente; La cucaracha y La locura errante.

NEPTUNO: La mujer despreciada y Una mujer fué la causa.

VEDADO: Espectáculo Lecuona y El doctor X. Frágil como el cristal.

RIVIERA: La hiena de la Quinta y Héroes de ocasión.

REGINA: El agua en el suelo y La señora no se opone.

RIALTO: El agua en el suelo y La señora no se opone.

PRADO: Continental y La locura errante.

TRIANON: La fuente y La cucaracha.

ACTUALIDADES: Compañía Arredondo-Mendoza; Escándalo en familia y El capitán Jericó.

INGLATERRA: El tango en Broadway y La Emperatriz Escarlata.

AUDITORIUM: Melodrama trasatlántico y Catalina la Grande

WILSON: El tango en Broadway y La Emperatriz Escarlata.

LIRA: El capitán odia el mar y Una noche de amor.

VERDUN: Renovemos el amor y Este hombre es mío.

CUBA: Imitación de la vida y El don de la labia.

ROJO: Imitación de la vida y Cautiva del amor.

MENDEZ: El terror vuelve y Encantados de la vida.

OLIMPIC: Encadenada y Rosa de media noche.

MODERNO: El tango en Broadway y Seamos salvajes.

LARA: Voluntad esclava y Amo a este hombre.

UNIVERSAL: El vaquero campeón y La comunión de la carne.

BELGICA: Todos los hombres son enemigos y El precio del silencio.

VIOLETA: El valor de Charlie Chan y El salto decisivo.

ESMERALDA: Nada más que una mujer y El eterno ensueño.

FLORENCIA: No es pecado y La emperatriz escarlata.

IMPERIO: «Voluptuosidad» y «Kid Simpatía».

MARAVILLAS: Tu hijo, comedias y revistas.

PAYRET
DIAS 16-17-18
ESTRENO en CUBA
"UN CAPITAN DE COSACOS"
con JOSE MOJICA

NACIONAL
aquí está mi corazón
BING CROSBY
KITTY CARLISLE
A Paramount Picture
MAÑANA

--PAYRET-HOY--
PRE-ESTRENO UN SOLO DIA
LINA YEGROS
RAMON DE SENTMENAT
el niño ARTURITO GIRELLI
en
SOR ANGELICA
PRIMERA PELICULA DE LA SERIE "ORO NACIONAL"
Editada por SELECCIONES CAPITOLIO
Abnegación sublime de una madre por el nombre del hijo...! Risas y lágrimas como en la vida.
Amanecer de un nuevo cinema español que se estrenará en el PAYRET del 20 al 26. Semana de "GALA de Payret"

PRADO HOY 2 ESTRENOS
"CONTINENTAL"
LA LOCURA ERRANTE Richard DIX
AVISO-NO OLVIDE QUE YA TENEMOS BUENA VENTILACION

GACETILLAS

GRAN CONCIERTO DE ERNESTO LECUONA

Las fiestas musicales organizadas por Ernesto Lecuona se distinguen siempre por la cantidad y calidad de estrenos que figuran en sus programas.

Para ésta, que bajo la denominación de Concierto de Música Cubana nos promete el maestro para el próximo domingo, a las diez de la mañana en el teatro «Nacional» en el que, alternando con la fecundidad asombrosa del maestro, figuran obras de otros compositores inspirados: Ernestina Lecuona, Anckermann, Tariche, Guerra y Villa.

De Ernesto Lecuona se estrenarán «Soñé que me dejabas», bolero; «Aquéllos Ojos», criolla-bolero; Tristeza de Esclavo», melodía negra; «Pavo Azul», canción; «Nada quiero de ti», melodía-bolero. «¿Por qué no vienes?», canción; «La que se murió de Amor» y «Sé que estuvistes llorando», versos de Martí; «Pregón de Pájaros»; «Ave Fénix», canción; y «Para Vigo me voy», conga.

Palcos con seis entradas cuatro pesos; luneta, hasta la fila once sesenta; butaca cuarenta y veinte y quince, respectivamente, entrada a tertulia y paraíso.

PAYRET: «ESTRENO «SOR ANGELICA»

Hoy a las 2, 5, y 9. En «Payret» se pre-estrena hoy la maravillosa película «Sor Angélica», con Lina Yegros, Ramos Sentmenat» y el niño Arturo Girelli. La Empresa de este teatro la recomienda como la mejor película que ha pasado por la pantalla de «Payret». Presentada por las Selecciones Capitolio de Barcelona.

Además, «La adorable enemiga» de Jack Hol. Un gracioso cartón y la Revista semanal Universal.

Los precios para hoy son 30 centavos antes de las 6 y media mayores en luneta, butaca o asiento de palco y 40 centavos después. Niños 15 centavos, tertulia o paraíso 10 centavos.

Están invitados el Exmo. señor Embajador y el Cónsul de España así como los presidentes de las Sociedades Regionales.

Sor Angélica» no se exhibirá en la Habana hasta el día 20 que se estrena en este Teatro hasta el 26 Mañana, «El Paseo del amor» y «Pégame otra vez».

FAUSTO: «LA FUENTE» Y «LA CUCARACHA»

En los turnos principales de 4, y 45 y 9 y 30 de la noche presenta «La Fuente», joya de la Radio en la intervienen como protagonistas Ann Harding, Paul Lukas y Brian Aherne, y «La Cucaracha», gigantesca obra maestra de corto metraje toda en colores que ha causado una verdadera revolución en la industria del cine

En los turnos de la matinée y la tanda de las 8 y 15 «La Locura Errante» por Richard Dix y Dorothy Wilson.

Además de un noticiero de asuntos mundiales.

Precios, como de costumbre, 20 centavos antes de las 6 y 30 y 30 centavos después de las 6 y 30. Niños a todas horas 20 centavos.

El domingo, gran matinée de 1 a 5 con el segundo episodio de la serie «El Caballo Infernal».

El martes, «Biografía de una Soltera», de Ann Harding y Robert Montgomery.

NEPTUNO: «LA MUJER DESPRECIADA»

Por última vez se exhibe hoy en las tandas principales de 4, 5 y 45 y 9 y 30 de la noche la bellísima película Metro «La Mujer Despreciada» por Constance Bennett y Brian Aherne.

Cubre el turno de la matinée y la tanda de las 8 y 15 «Una mujer fué la causa» por Nancy Caroll.

Además de un noticiero de asuntos mundiales y un gracioso cartón

Precios, como de costumbre, 20 centavos mayores y niños a todas horas.

Mañana sábado, estreno de «Continental» por los reyes de la Carioca Fred Astaire y Ginger Rogers.

El domingo, gran matinée de 1 a 5 con el segundo episodio de la serie «El Caballo Infernal».

Martes, «La Hiena de la 5a. Avenida».

VEDADO: ESPECTACULO DE LECUONA

Grandioso por todos conceptos, el acontecimiento de hoy en el cómodo y concurrido cine «Vedado» (Edificio Vives), de la calle B, entre 27 y 29, en el Vedado, teléfono F-3128. Se trata del debut del Maestro Ernesto Lecuona, al frente de su espectáculo de reputados artistas entre los que figura Caridad Suárez y Bola de Nieve. El espectáculo de Lecuona actúa en la tanda corrida de 8 y 30 a 11 y 30, exhibiéndose un cartón, «El Doctor X», por Lionel Atwill y Fay Wray y «Frágil como el cristal», por Kay Francis y William Powell. La luneta cuesta 30, niños y tertulia 10. Por la tarde, su acostumbrada tanda de 5 a 8 con sólo las películas. Luneta 10. Niños y tertulia 5. Mañana, «Vivamos otra vez», por Ann Stenn y Fredric March.

ENCANTO
LA MARAVILLA FOX de 1935 HOY
"CARAVANA"
ESPECTACULO DE ESPECTACULOS

RIVIERA: «LA HIENA DE LA QUINTA AVENIDA»

Hoy en las tandas de 5 y 15 se exhibe por última vez la grandiosa producción de la Paramount interpretada por Mary Morris y Evelyn Venable que se titula: «La Hiena de la Quinta Avenida», revista, cartón y Paramount Gráfico número 37. A las 4 y 15 y 8 y 15 «Héroes de Ocasión» por Marx Brothers y Raquel Torre.

Mañana sábado, estreno de la grandiosa producción de la Metro interpretada por Ann Harding y Robert Montgomery que se titula: «Biografía de una soltera».

Lunes 15, «La adorable enemiga» por Jack Holt.

Martes 16, «La Fascinadora», por Carole Lombard y Chester Morris.

Jueves 18, «La Pasión».

REGINA: «EL AGUA EN EL SUELO»

Se estrena hoy la mejor película española que ha venido a la Habana, «El agua en el suelo», regio argumento, muy bien hablada, su proyección clara y una música encantadora, sus artistas la linda Maruchi Fresno, Pepe Calle, Nicolás Navarro y otros. Se estrena la Revista Fox semanal y un lindo cartón.

Precios: 15 centavos mayores hasta las 6 y 30 y 20 después.

Mañana: Estreno de «Vaivenes del amor», de William Powell y Myrna Loy y también «El agua en el suelo» de Maruchi Fresne.

Domingo: Gran matinée.

Lunes, Richard Barthelmess en «Las doce en punto» y Jean Parker

PRADO: «CONTINENTAL»

En los turnos preferentes de 3 y 30, 6 y 30 y 9 y 30 se estrena «Continental», una farsa modernista musical, chispeante, equívoca y sugestiva, en la que se presenta el baile «Continental», interpretativo de las emociones que asaltan los corazones de los enamorados, durante una vertiginosa odisea de apasionado amor. Son los principales intérpretes de esta cinta la encantadora Ginger Rogers y el famoso bailarín Fred Astaire, los reyes de la «Carioca». Cubre los turnos de 2 y 15, 5.00 y 8 y 30 el interesante drama «La locura errante», por Richard Dix y Dorothy Wilson, completándose el programa con un cartón musical y una preciosa variedad.

Lunes y martes próximo estreno de «Inconstancia», por Charles Farrell y Janet Gaynor.

La Empresa del Teatro «Prado» se complace en anunciar al público que este teatro ha quedado dotado de un nuevo y moderno sistema de ventilación, similar al de los principales teatros de esta Capital.

ACTUALIDADES: COMPAÑIA ARREDONDO-MENDOZA

El programa de películas que presenta hoy este coliseo, no puede ser mejorado. La función diurna de 2 a 7:30, comprende «Noticiario, Revista. Cartón «El ciclo del vino». «El capitán Jericó» y la estupenda cinta por Zasu Pitts, «Escándalo en familia». Precio de la función diurna, 0.10 luneta y 05. tertulia. Por la noche, la compañía Arredondo-Mendoza, estrena el estupendo sainete «Juramento Sagrado», y final de fiesta con variedades por Harold Lloyd. Arredondo, Carmita Arredondo, el gallego Mendoza y el coro de bellas girls, fin falta los mejores números de baile por la pareja Tetí-Henry. Comienza la función a las 8:15, con el programa de películas de la matinée. Precios 0.20 lunetas numeradas, y 0.10 tertulia, espectáculo fenomenal, divertido y moral.

TRIANON: «LA FUENTE» Y «LA CUCARACHA»

En la tanda de las 4: Clive Brook y Dina Wynyard en la cinta Radio, «Donde los Pecadores se citan», revista Paramount, la producción de dos rollos, en colores, titulada: «La Cucaracha», cantada en español, y estrena de la creación de Ann Harding y Paul Lukas, titulada «La Fuente».

A las 8:30: «Donde los Pecadores se citan».

En la de 9:45: revista Paramount, la cinta en colores, «La Cucaracha», y la valiosa producción de Radio. «La fuente».

Mañana: «Padres a la fuerza», por Bert Wheeler y Robt Woolsey, «La Cucaracha», en colores, y «La Fuente», por Ann Harding y Paul Lukas.

Para el domingo se anuncia el estreno de la obra musical de la Warner, por Dick Powell y Rubby Keeler, «El Paseo del amor».

La semana entrante se estrenará «Los tres Lanceros de Bengala», extraordinaria película de Gary Cooper y Franchot Tone.

Anúnciese en el Diario de la Marina

FUNCION CONTINUA desde las 2½ HOY
NACIONAL TARDE 60¢ NOCHE 80¢
BOUCHE presenta
LA VIE PARISIENNE
UN AÑO DE AVANCE en el TEATRO FRIVOLO del MUNDO
TRES SHOWS A las 3-6 y 9¹⁵ en PUNTO
En la PANTALLA a las 4-7 y 9 y AL FINAL DEL SHOW
HIJOS DEL DIVORCIO con Karen MORLEY
R.K.O. RADIO Pictures
SABADO
"AQUI ESTA MI CORAZON" con Bing CROSBY
-HEAR IS MY HART-

AUDITORIUM: «MELODRAMA TRASATLANTICO»

El gran teatro de Calzada y D Vedado, teléfono F-4455, presenta hoy en sus tandas elegantes de 5:15 y 9:45, con una revista la magnífica super-producción musical «Melodrama Trasatlántico» en la que aparecen como estrellas Nancy Carroll, Gene Raymond y Jack Benny. El argumento es sencillamente original, con preciosas mujeres y dulces canciones. En las tandas de 4:00 y 8:30 la lujosa y gran película Catalina la Grande» por Elizabeth Bergner y Douglas Fairbanks Jr.

Mañana: A las 4:00 y 8:30 «Mariposas distraídas» por la bella Esther Ralston, Ralph Forbes, Roland Pryor y Cesar Romero y a las 7 y 9:45: «El Paseo del Amor» por Ruby Keeler y Dick Powell. Domingo: el mejor programa del año: «La Cucaracha» la maravilla en colores; «La fuente».

RIALTO: «EL AGUA EN EL SUELO»

«El agua en el suelo», es la película que se exhibe hoy, una joya de la cinematografía española, muy bien interpretada y un sonido excelente y en cuanto a sus artistas realizan una labor única, son ellos Maruchi Fresno, Pepe Calle, Nicolás Navarro y otros. También se exhibe «La Señora no se opone» de Leslie Howard, la revista Fox Semanal, y un gracioso cartón. Los precios: 20 centavos luneta y preferencia cualquier hora.

Mañana: Se estrena «Vaivenes del Amor» y también «El agua en el suelo» de Maruchi Fresno.

Domingo: «La mejor matinée de la Habana, a la 1:30.

Lunes: «Las doce en punto» de Richard Barthelmess y «Todo en razón» de la simpática Jean Parker.

Día 20: «El hombre que recibió su cabeza».

INGLATERRA: «EL TANGO EN BROADWAY»

San Rafael y Consulado, M-5527; 10 centavos de 1 y media a 6 y media, y 15 centavos después, niños 10 centavos a todas horas.

Hoy, tarde y noche, revista y el cartón «Betty se muda» y las superproducciones «El tango en Broadway» magistral joya cantada y dialogada en español por Carlos Gardel, Trini Ramos, y Vicente Padula; y «La Emperatriz Escarlata» joya por Marlene Dietrich.

A las 5 p.m. «El Tango en Broadway» y «La Emperatriz Escarlata».

Mañana, regio programa.

Domingo: «El Encanto del Hogar» por Shirley Temple y Charles Chaplin en Londres» por Warner Oland, y la estupenda comedia por Buster Keaton «La sombra dorada».

WILSON: «EL TANGO EN BROADWAY»

Belascoaín y San Rafael, U-5863; 10 centavos de 1 y media a 6 y media y 15 centavos después, niños 10 centavos a todas horas.

Hoy, tarde y noche, la revista y el cartón «Mariposeando» y las superproducciones «El Tango en Broadway» estupenda atracción Paramount, toda cantada y dialogada en español, por Carlos Gardel, Trini Ramos, y Vicente Padula; y «La Emperatriz Escarlata» joya supremo de gran espectáculo, por Marlene Dietrich.

A las 5 p. m. «El tango en Broadway» y «La Emperatriz Escarlata».

Mañana, regio programa.

Domingo: «El Encanto del Hogar» por Shirley Temple y Charles Chaplin en Londres» por Buster Keaton, y «La sombra dorada».

LIRA: «EL CAPITAN ODIA EL MAR»

Hoy un grandioso estreno en este gran cine con los adelantos más modernos, situado en Industria y San José, teléfono M-4474, con esta magistral y muy valiosa super-joya «El capitán odia el mar» de John Gilbert y Tala Borrell.

Maravillosa producción que ha batido el mayor record de exhibición «Una noche de amor» de Grace Moore y Tulio Carminatti, completando el programa un Noticiero de asuntos internacionales y Variedades.

Mañana: «Donde los Pecadores se citan» e «Imitación de la Vida», obra cumbre del cine de Claudette Colbert. Domingo «El Tango de Broadway» y «Donde los pecadores se citan», revista y la variedad «Buenos días» de Imperio Argentina.

VERDUN: «RENOVEMOS EL AMOR»»

Un maravilloso programa presenta la empresa del teatro «Verdún» el más cómodo y ventilado de la Habana, estreno de la super-producción dramática de R.K.O. que lleva por título: «Renovemos el amor» por Diana Wynyar y Clive Broock en segundo turno se presentará la super-joya «Este hombre es mío» por la simpática Irene Dunne y Ralph Bellamy, revistas cartones y comedias los precios serán matinée y tanda dobles 5 centavos todos por la noche; mayores 10 centavos, niños menores 10 años, 5 centavos mañana «Encadenada» por Joan Crawford y Clark Gable.

CUBA Y ROJO: «IMITACION DE LA VIDA»

Auguramos hoy un lleno en este coquetón cine «Cuba» de la calle Suárez y Corrales teléfono M-8970, con el magistral y estupendo programa que anuncian en sus tandas de 5:15 y 8:15, comenzando con revista de asuntos mundiales. Regia y bella super-atracción «El Don de la Labia», de Paul Lukas y Edmund Lowe. La obra cumbre del cine, la incomparable producción «Imitación de la Vida» de Claudette Colbert y Warren William. Mañana: «Nueva Aurora» y «Encadenada».

En el «Rojo» de Monte y A. Recio, teléfono M-4794, con su acreditado sonido y proyección, ha seleccionado para hoy, en tanda de 8 y noche a las 8:15, un programa muy interesante, comenzando con comedia y variedad. Valiosísima superproducción «Cautiva del Amor», de Nils Asther y Gloria Stuart. La maravilla del año, la soberbia superjoya «Imitación de la Vida», que tanto ha gustado, por Claudette Colbert y Warren William. Mañana: «La Espía número 13» y «Encadenada».

MENDEZ: «EL TERROR VUELVE»

Muy concurrido se ve diariamente este coquetón y simpático cine «Méndez», de Santa Catalina y Juan Delgado en Santos Suárez, teléfono I-7325, con los escogidos y variados programas que la empresa ofrece a su numeroso público. Función a las 5:15 y noche a las 8:30 con comedia y variedad. La extraordinaria y bella producción muy emocionante «El Terror Vuelve», de Lyle Talbot y Frank McHugh. Estreno de la encantadora obra musical «Encantada de la Vida», por Josephine Hutchinson y Dick Powell. Mañana, «Alegre Estudiantil» y «Fuga Apasionada».

OLIMPIC: «ENCADENADA»

A petición general vuelve a exhibirse hoy, en turnos de 5:15 y 9:45, en el concurrido cine Olimpic, de Línea esquina a B, en el Vedado, con el teléfono F-6263, la deslumbrante joya «Encadenada», con Joan Crawford y Clark Gable. Para las 6:30 y 830, el simpático Franchot Tone en «Rosa de Media Noche», con la adorable Loretta Young. Lunes 15 centavos hasta las 6:30 y 20 después. Niños y tertulia 10 centavos a cualquier hora. Mañana, «Lo que toda mujer sabe» y para el domingo «Vaivenes del Amor», por William Powell.

(Más GACETILLAS en la página SIETE)

Lea AVANCE. Dirigido por José I. Rivero

La agraciada hoy es la dama:
Sra. Encarnación A. de Suárez.
Villegas No. 69, esq. a Obrapía.
altos de la Bodega.
HABANA.
quien presentando este cuadro en las oficinas de la REAL SILK de dicha Ciudad, recibirá GRATIS el par de medias de seda 100%, que diariamente regala la REAL SILK. Si Ud. quiere saber como se puede obtener un par de medias de seda gratis, recorte el CUADRO DE LA SUERTE y envíelo a la REAL SILK. Al personarse la agraciada debe presentar esta hoja completa del DIARIO DE LA MARINA.
Una llamada telefónica será atendida por uno de nuestros Representantes
Palacio No. 3 REAL SILK Tel. M-6023
HABANA
Se Oficinas en la República — No se venden en las tiendas

M.E.C.D. 2016

Este brassiere de Maiden Form se conoce con el nombre de «Hold-Tite», porque la sección de los senos se ha creado para controlar tanto los contornos superiores como los inferiores del busto y porque los tirantes están colocados de tal manera que no se pueen resbalar de los hombros.

Abajo se ilustran dos creaciones típicas de Maiden Form el brassiere con una banda en la parte inferior de la sección de los senos, para controlar diafragmas salientes y una faja que es una combinación de Lastex y paño fino que da perfecto control y libertad absoluta.

Las Creaciones Maiden Form se venden en los principales establecimientos comerciales

AGENTE: Sr. Francisco García,
Apartado 2365, Habana.
Teléfono A-0163

Recuérdese que la Maiden Form también hace fajas y brassieres para todos los cuerpos y todas las necesidades de acuerdo con las últimas exigencias de la moda.

Maiden Form
REG. U.S. PAT. OFF.
BRASSIERES
GIRDLES - GARTER BELTS
Ninguno es legítimo sin esta etiqueta.

VENTA POST-BALANCE
PRECIOS REBAJADOS
CUBIERTOS DE PLATA
Hoja inoxidable.—Garantizados.

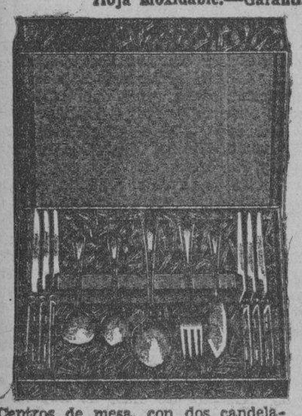

ESTUCHE CON 26 PIEZAS $9.00

MODELO LAFAYETTE

Centros de mesa, con dos candelabros, muy de moda, a:

$2.50	$2.75	$3.00
$5.00	$7.00	$12.00

Colores: humo, blanco, azul, rojo, ámbar, verde, morado, etc.

Preciosos modelos en lámparas.

GALIANO Y ZANJA
LOCERIA LA VAJILLA CRISTALERIA
TELEFONO A-4080

OTAOLAURRUCHI Y HNO.
HACEMOS ENVIOS AL INTERIOR MEDIANTE REEMBOLSO EN G. P. O CHEQUE INTERVENIDO. IMPORTE DEL FLETE PAGO ADICIONAL.

ANUNCIOS SYRIS TEL. A-4085

VIAJES DE SEMANA SANTA

Los boletines de ida y vuelta «Fin de Semana», establecidas entre Habana y las principales Estaciones de esta Empresa le facilitarán sus viajes por tren con el máximo de economía y seguridad.

Como concesión de Semana Santa, estos Boletines podrán adquirirse desde el Jueves Santo, día 18, válidos para regresar hasta el Lunes siguiente.

Solicite informes de precios e itinerarios de trenes por los teléfonos A-4034 y A-1879.

FERROCARRILES UNIDOS DE LA HABANA

LA TOS LASTIMA LOS TEJIDOS BRONQUIALES
CREO-TERPINA WAMPOLE
ALIVIA LA IRRITACION Y AFLOJA LA FLEMA
ACEPTE SOLAMENTE EL WAMPOLE LEGITIMO

Crónica Habanera

(Continuación en la página CINCO)

VIERNES DE DOLORES

Una simpática jovencita, Loly Smith y Escalera.

Lolita Agramonte, Cuquita Pola, Lolita Montero, Lolita Zenea, Lolita Páez, Lolita Rodríguez, Lolita Suárez, Lolita Menéndez, Dolores Ureña y Zárraga, Dolores de Armas.

Lolita Pérez Moreno.

Lolita López Llobet, hija de nuestro querido compañero Fernando López Ortiz, y de su esposa María Llobet.

Lolita Corredor y Pagliery.

Dolores Gutiérrez y Falcón, Loló Acosta, Lolita Méndez y Ramos, Lolín Riera y Alvarez, Lola Otero, Lolita Castro, Lolita Herrera y López de la Torre, Lola Pumariega, Lolita Varela Trespalacios, Loly Ruiz y Lolita Soler.

La profesora Lola Sellen.

Lolita López Castro, Lolita Ardois, María Lola Castro y Lolita Pi Vidal.

SAN JULIO

Otra festividad de hoy es San Julio.

Enviamos, pues, nuestro saludo a las siguientes personas.

Julia Sedano, la gentil y distinguida esposa del doctor Miguel Angel Campos.

Julia de la Torriente viuda de Montalvo, respetable dama, y su hija la señorita Julia Montalvo y Torriente.

Julia Bolado, interesante esposa del conocido comerciante Aquilino Entrialgo, gerente de los grandes almacenes «El Encanto».

Una dama joven, de exquisita distinción y gentileza, Julia Sanguily, esposa del culto y simpático letrado, doctor Carlos Falla Alvarez.

Julia Bulle, bella y joven esposa del señor Miguel Falla Alvarez.

Julia María Aguirre viuda de Cuadra.

Julia Olózaga, gentilísima esposa del señor Juan Martín Pella, muy estimado en los círculos sociales y comerciales.

Julia Revuelta, la joven y distinguida esposa de nuestro querido amigo y compañero, el doctor José Ignacio Solís.

Julieta Bevacqua de Suris, la gentil redactora de las crónicas comerciales de «El País», que no recibirá hoy por pasar su día fuera de la ciudad.

Julia Portela de Cárdenas, María Julia Montoro de Orizondo, Julia Ramos de Menocal, Julia Misa de Varona, Julio Pola de Villada, Julia María Villa de López.

Julia Roca, gentil e interesante esposa del señor Isidro Olivres.

La señora de Olivares no recibe.

Una joven dama, Julia Alvarez, bella esposa de nuestro particular amigo Paco Prío Socarrás.

Julia García de González Terré, y su hija la precoz pianista Julia Elsa González.

Julia Martínez, distinguida esposa del señor Celestino Tamargo, conocido comerciante, muy bien relacionado en esta plaza, y su hija Julia, la lindísima señorita.

Julia Farrell de Sánchez, Julia Pérez de Rodríguez, Julia Marrero de Arias, Julia Crespo de Aguado, Julia Ortega de Villota.

Julia Núñez de Martínez y su hija Yuyú Martínez de Gibbs.

Julia Sell, la interesante señora de Carbonell, encantadora prometida del joven y talentoso médico doctor Ramiro García Mendoza.

Julia Aballí de Quero.

Julita Alvarez Marrero, la bella señora que se encuentra actualmente en Francia, en viaje de placer.

Julia Aguiar de Pérez Campillo, y su hija Julia.

Julia Montemar viuda de Linares, Julia Muñiz de San Martín, Julia Alfonso de Fernández Hermo.

Y Julia Cordovés, esposa del gran poeta cubano Armando Godoy, y su hija Julia.

La familia Godoy reside, desde hace varios años, en Francia.

Señoritas:

Julia Morales y de Zaldo, tan gentil y encantadora, que desempeña con gran acierto la presidencia del Lawn Tennis Club, el simpático club de las muchachas.

Julieta Cadenas y Sánchez, la bella prometida del conocido joven Eugenio Silva, Jr.

Julia Sorzano y de Cárdenas, perteneciente a nuestro gran mundo.

Julia Morejón, Julia Pérez de la Rosa, Julia Chaple, Julita Hernández, Julia Pascual, Julia Penichet, Bebita Elizondo y Bebita Portela.

Los caballeros, un grupo numeroso.

El coronel Julio Sanguily, destacada figura nacional y caballero muy querido en nuestros círculos sociales.

También es el santo de su hijo, el doctor Julio Sanguily, Jr., el joven y notable cirujano que tantos éxitos viene anotándose en su carrera médica.

El doctor Sanguily pertenece al cuerpo facultativo del Centro Médico Quirúrgico, la renombrada institución del Vedado, de la que es uno de los fundadores.

El conde la Diana.

Julio B. Forcade, caballero muy querido y bien relacionado en la sociedad habanera, vicepresidente del Habana Yacht Club, y su hijo el simpático joven Julio Forcade y Pedro, quien termina su carrera de abogado en un acreditado plantel norteamericano.

El doctor Julio Morales Coello, distinguido profesor de la Universidad, y su hijo Julio Morales Gómez, el inteligente y activo joven, presidente de la Federación de la Juventud Católica.

Dos estimados amigos, el doctor Julio de Cárdenas y Echarte y su hijo, el joven Julio de Cárdenas y Vignau.

El doctor Julini San Martín.

Julio Martínez Zaldo.

El coronel Julio Morales Broderman y su hijo Julito Morales Robelin.

El doctor Julio Ortiz Pérez, notable cirujano de la Facultad de París.

El doctor Julio Ortiz Casanova, Dr. Julio César Pineda.

El doctor Julio Batista y Mendoza.

Los ingenieros Julio Montero y Julio García Baeza.

Julio Fernández, cónsul general de Costa Rica.

Los doctores Julio Villoldo y Julio Dumas.

Un caballero muy estimado y relacionado en nuestros círculos sociales y financieros, Julio Lobo.

Un grupo de jóvenes: Julio Rabell Menocal, Julio Cervantes Alamilla, Julio de Cárdenas y Pérez Piquero, Julio Riquelme y Morales, Julio Morales de Cárdenas y Julio Jané y García Casariego.

El joven doctor Julio Jesús Castellanos y Justiniani, jefe de Impuestos del Ayuntamiento de la Habana.

Julio Esnard.

Julio Poey, Julio Laurent, Julio Pascual, Julio García Loyola, Julio Botello, Julio San Bartolomé, Julio Martínez Mesa, Julio Urrutia y Lleó, Julio César Rodríguez, Julio Caballero, Julio Cabalé, Julio Anaya, Julio Fránquiz, Julio Herre.

Un estimado compañero en el periodismo, Julio César González Rebull.

Julio A. Otazo.

El profesor de cultura física, Jules Loustalot.

Julio Alemany, joven arquitecto.

Julio César del Río, Julio C. Granda y Julio Padrón Mora, ex empleado del DIARIO.

A todos nuestra felicitación.

EN SUS DIAS

Es el santo hoy y nos complacemos en saludar muy especialmente a la señorita María Julia de Céspedes y de la Vega, tan gentil y encantadora.

Es la hija mayor del querido compañero en el periodismo, Cronista Social de «El Mundo», Julio de Céspedes, tan bien relacionado en esta sociedad, donde se ha sabido captar la estimación de todos sus amigos y de todos sus compañeros.

Julio de Céspedes, al igual que su linda hija, recibirá en fecha tan señalada las demostraciones de afecto de sus muchas amistades.

ONOMASTICO

Julia Costales y San Martín, linda figurita que se destaca en nuestro mundo juvenil, celebra en esta fecha su onomástico, por lo que se verá felicitadísima.

(Continúa en la página NUEVE)

DULCES PARA LOLITA
Nuevo DEPARTAMENTO DE DULCERIA con muchas novedades, todo muy fresco y precios de situación.
"EL BOMBERO"
GALIANO 120. TEL. A-4076
Nuestro CAFE es el mejor que se toma en la HABANA

GACETILLAS

MODERNO: «EL TANGO EN BROADWAY»

Hoy se llevará por última vez a la pantalla de este concurrido teatro, en sus turnos de tarde y noche la genial producción Paramount hispano-parlante, titulada «El Tango en Broadway», de Carlos Gardel y Trini Ramos; y la interesante cinta «Seamos Salvajes» de Claudette Colbert y Herbert Marshall; el cartón «La Suerte de Betty», la cinta «Educación Deportiva» y un «Paramount News». Luneta hasta las 6:30, 10 centavos; después 15 centavos; niños 10 centavos. Mañana, «La Familia Barrett» de Norma Shearer, Fredrick Marsh, Charles Laughton; y «Noche de Duendes», de Stan Laurel y Olive Hardy; domingo, «La Familia Barrett» y «Vivir para Soñar», de Rus Columbo, June Knight, Roger Prior; empieza la serie por Buck Jones, titulada «El Jinete Rojo».

LARA: «VOLUNTAD ESCLAVA»

Esta activa empresa del más popular y confortable cine «Lara» de Prado y Virtudes, teléfono A-1542, no cesa en proporcionar a su público los mejores programas que pueden ser combinados, y para hoy, se exhibe uno de mucho interés y valiosísimo. Función corrida de 2 a 11 y media, con comedia, cartón y variedad. Maravillosa super-excelsa joya «Voluntad Esclava» de John Holliday. Colosal atracción suprema de argumento interesante «Amo a este Hombre», de Edmund Lowe. Mañana «Encantado de la Vida» y «La Llama Revivida».

UNIVERSAL: UN GRANDIOSO ESTRENO EN CUBA

Gran acontecimiento hoy en el «Universal», con el magnífico estreno en Cuba de la valiosa y muy emocionante drama del Oeste «Un Vaquero Campeón», de Bob Stele. Regia y brillante atracción «La Comunión de la Carne», de Conrad Weidt, completando el programa dos preciosas comedias de mucha risa. Las funciones son de 1 a 6 y de 6:30 a 11:30. Mañana «El Capitán Odia el Mar» y «La Voz del Peligro» de Tom Mc Coy Domingo, un grandioso programa que hará sensación.

BELGICA Y VIOLETA: DOS GRANDES CINES

El «Bélgica», que constantemente cuenta con los más interesantes y valiosos programas de la ciudad, obsequia hoy, en tanda y noche a su numeroso público, con la exhibición de dos monumentales películas. Comienza con comedia y variedad. Estupenda y colosal producción «Todos los Hombres son Enemigos», de Mona Barrio. Extraordinaria y bella super-producción «El Precio del Silencio, de Kay Johnson. Mañana, «Casino del Mar» y «En Malas Compañías». Domingo, «Dejada en Prenda».

Este es otro gran cine con su valioso equipo y clara proyección, y en donde se exhiben muy valiosas películas, de ahí que a diario se vea muy concurrido Hoy, en tanda y noche, comedia y variedad. Sensacional y muy exquisita super-joya «El Valor de Charlie Chan», de Warner Oland. Estupenda y sorprendente producción «El Salto Decisivo» de George O-Brien. Mañana, «Amo a este Hombre» y «Cleopatra». Domingo, «Cleopatra» y «Bolero».

SEDAS ESTAMPADAS

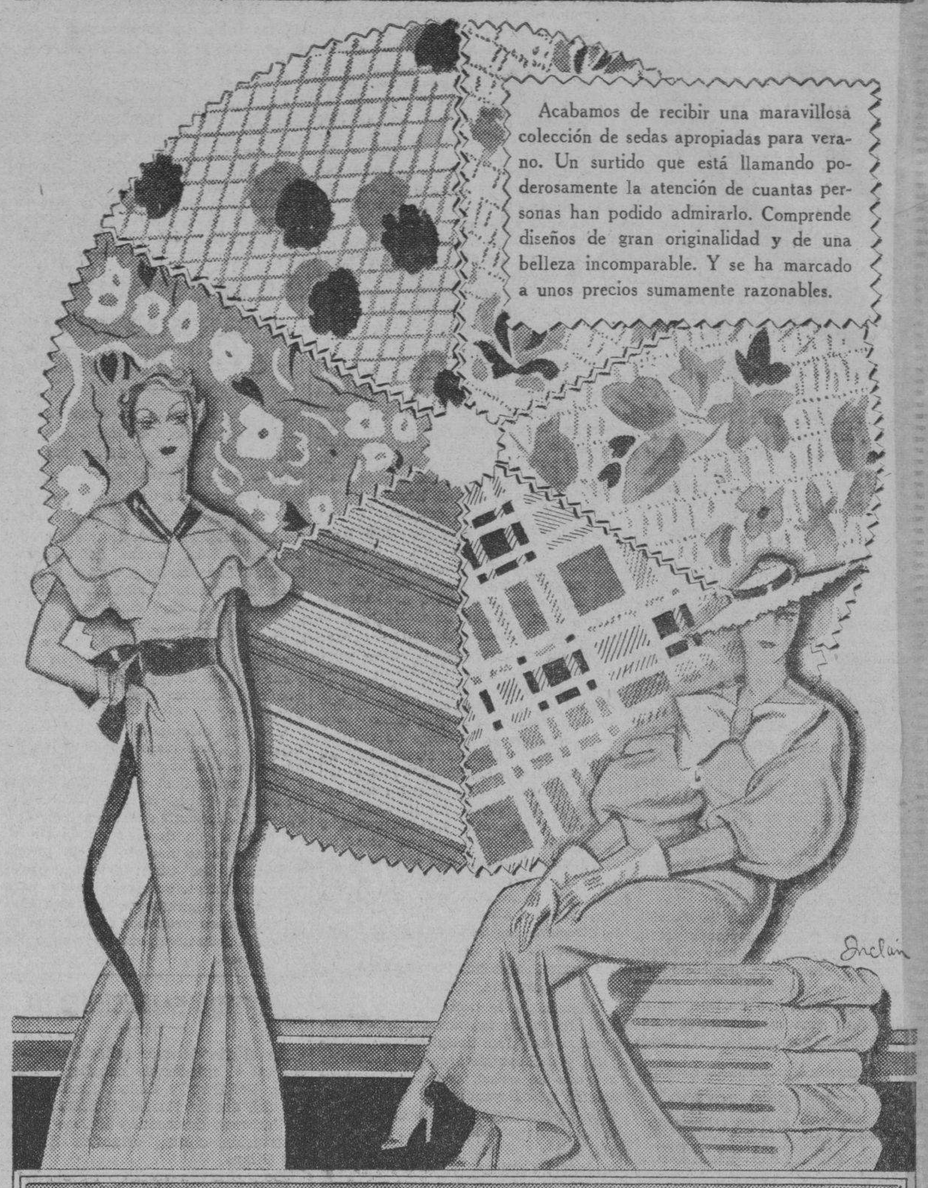

Acabamos de recibir una maravillosa colección de sedas apropiadas para verano. Un surtido que está llamando poderosamente la atención de cuantas personas han podido admirarlo. Comprende diseños de gran originalidad y de una belleza incomparable. Y se ha marcado a unos precios sumamente razonables.

He aquí cuatro tipos de los más interesantes, tanto por su admirable calidad y belleza, como por sus precios.

$0.74
«TAFFETA» y «SHEER»
estampados. Diseños enteramente nuevos a cuadros, listas, flores, etc

$0.90
«ALLTYME CREP»
de finas estampaciones sobre blanco y fondos claros. Muy vistoso y elegante.

$1.10
«SUCCESS CREP»
Seda de la más fina calidad. Una variadísima colección de pintados firmes, garantizados.

$1.45
«ACETATE CREP»
En diseños novísimos, de maravillosa elegancia. Una seda suave y de gran caída.

Y en calidades más finas, ofrecemos verdaderas preciosidades a $1.50; $2.75; $3.26 y $6.50 vara.

fin de siglo

VENTA ESPECIAL DE CAMITAS
SIMMONS

Su nené dentro de una camita Simmons, está protegido contra todos los peligros. Son:

Seguras
Higiénicas
Cómodas
Bonitas
Duran más, cuestan menos.

Véalas en nuestra exposición
SIMMONS COMPANY
SERVICIO EN TODO EL MUNDO
San Rafael y San Nicolás. M-7044

ESMERALDA: «NADA MAS QUE UNA MUJER»

Este simpático y cómodo cine «Esmeralda», de Monte 242, teléfono A-6069, tiene especialidad en la confección de sus estupendos programas, y de ahí el que sea el preferido del barrio y sus llenos constantes. Para hoy se han escogido dos valiosísimas películas. En tanda y noche, comedia y variedad. Colosal y exquisita super-joya «Nada más que una Mujer», de Bertha Singerman. Soberbia producción por un reparto especial «El Eterno Ensueño». Mañana, «Nada más que una Mujer» y «El Expreso de Oriente».

FLORENCIA: «NO ES PECADO»

Dos portentosas películas serán hoy exhibidas en el magnífico cine «Florencia» de San Lázaro y San Francisco, teléfono U-6758. Función continua de 2 a 11 hasta las 6:30. mayores 10 centavos y niños menores de 10 años 5 centavos. Después, mayores 15 y niños 10. Comienza con comedia y revista. Soberbia y muy valiosa producción «No es Pecado», de Mae West Estupenda atracción «La Emperatriz Escarlata», de Marlene Dietrich. Mañana, «La Primera Equivocación», «Sombras del Pasado» y «Rosa de Media Noche».

M.E.C.D. 2016

SOCIEDADES ESPAÑOLAS

El Dr. P. Herrera Sotolongo y otras personalidades hablarán en los actos del 'Dependientes'

En el banquete conmemorativo del 55aniversario de la fundación de la Asociación de Dependientes harán uso de la palabra los siguientes oradores: Dr. Pedro Herrera Sotolongo, Sr. Manuel Zabala Pérez y señor Fidencio Caviedes, el primero ilustre jurisconsulto, el segundo distinguido periodista y el tercero inteligente Vocal de la Junta Directiva y Vicepresidente de la Sección de Instrucción.

En el acto religioso que se celebrará a las once de la mañana en la Capilla del Sanatorio, ocupará la sagrada cátedra el Rvdo. P Dr. Ramón Viña con el tema de la Purísima Concepción, Patrona de la Quinta de Dependientes.

En la Convención de Delegados que se celebrará en el Centro durante la mañana del domingo 14, hablarán el Presidente de la Sección de Propaganda, señor Pedro Gil, el doctor Herrera Sotolongo y el Sr. Zabala.

La Comisión Organizadora de los actos conmemorativos nos advierte que los asociados pueden concurrir a la velada, sin necesidad de previa invitación. Y que los que posean billetes y no los liquiden oportunamente con elCajero, señor César Campos, se harán responsables de su tenencia, y los abonarán por tal razón.

En el desenvolvimiento social y económico, cultural y científico del Centro de Dependientes, con motivo de los actos que se vienen organizando para el 13 y 14 del presente mes de Abril, se destaca una gallarda unidad y una hermosa coordinación. En la Convención de Delegados de la mañana del domingo 14 de Abril, estarán representadas las 73 delegaciones del interior y los barrios todos de esta capital, por medio de los vocales de la Sección de Propaganda, que preside nuestro particular amigo Pedro Gil, quien ha constituido una Sección distinguida, valiosa, capacitada, activa y digna sucesora de las anteriores Secciones de Propaganda de la gran Asociaciación de Dependientes. No estará de más el recordar aquí que el Centro de Dependientes, fué creado de esta rama social que tanto bien ha derramado a lo largo de todo el país, hasta Baracoa. Pues bien, en la actualidad la legión de vocales que comanda Pedro Gil, hombre de relieve social, están organizando la primera Convención de Delegados e intensificando la campaña «Pro un socio más», iniciada por el Presidente Social don Avelino González, y secundada por la mesa, o sea, por los Vices, señores Ahedo y Rábago, y por la directiva, las Secciones y los socios en general.

AMPLIADO EL PROGRAMA DE LA VELADA

Además de la velada en la noche del sábado, de la Convención de Delegados, del acto religioso en la Capilla y del banquete en las calles de la casa de salud, celebrará la Asociación de Dependientes dos actos más, no menos brillantes que los citados. Se trata de un juego de basket ball en el gimnasio social, en la tarde del domingo, organizado por la Sección de Sports que preside el señor Enrique Suárez; de un ponche en honor de los delegados del interior que ofrecerá el señor Pedro Gil en nombre de la Sección de Propaganda a las cinco de la tarde en el Centro.

ACTO RELIGIOSO

Será una misa cantada, a las once de la mañana, en la que ha de predicar el profesor del Seminario de la Habana, Reverendo Padre doctor Ramón Viña Olavarrieta. La misa será con orquesta y notables voces.

Se reunirá hoy Propaganda del Centro Gallego

Esta noche se reunirá la nueva Sección de Propaganda del Centro Gallego, que preside nuestro estimado amigo señor Ceferino Pérez, en cuya sesión habrán de presentarse fecundas iniciativas tendentes a levantar el espíritu de la masa social, propugnando el aumento de nuevas inscripciones y la regularidad en el pago de las cuotas que la Sociedad tanto necesita para seguir prestando con exactitud los servicios sanitarios y cumplir estrictamente con todos los demás compromisos como lo vino haciendo hasta ahora.

Los componentes de dicho organismo, uno de los más importantes de la Sociedad galaica por la índole de la misión que le esté confiada, vienen animados de los mejores deseos de coadyuvar con la Comisión Ejecutiva en la obra de reconstrucción económica que se está llevando a cabo, para lo cual pondrán en juego todos los medios de propaganda y crearán poderosos estímulos para interesar en ella a los gallegos que no se distinguen mucho por su entusiasmo y cooperación a la sociedad.

En las relaciones que la Sección mantiene con las Delegaciones del interior, se proponen aquilatar e intensificar más todavía la inspección de las mismas, a fin de que el rendimiento para el Centro Gallego sea el resultado de una administración celosa y honesta por parte de los Delegados.

EL SR. NORBERTO SOLIÑO NOMBRADO INTERVENTOR DEL «CENTRO GALLEGO»

Teniendo necesidad de ausentarse del país el señor Angel Pérez, que venía desempeñando por sustitución reglamentaria el cargo de Interventor del Centro Gallego, la Comisión Ejecutiva, en sesión celebrada anoche, ha designado provisionalmente para tan importante puesto al señor Norberto Soliño, de acuerdo con lo que dispone el artículo 24 del Reglamento de la Asamblea de Apoderados y en tanto este alto organismo no cubra la vacante.

La designación no ha podido ser más acertada, habida cuenta las cualidades de probidad y competencia que concurren en el señor Soliño, cuya gestión ha de resultar seguramente beneficiosa para los intereses sociales.

DISTINGUIDOS VIAJEROS

En la mañana de hoy, a las 11, y en el hermoso vapor «Habana» de la Compañía Trasatlántica Española, partirán rumbo a España dos estimados amigos del cronista: los señores Manuel Méndez Suárez, brillante periodista asturiano —a quien acompaña su hijita Asunción— y José Bengolea, el popular condueño del restaurant «El Moderno» sito en Amistad 65.

Después de una larga estancia en este país, dichos señores retornan a la patria de sus amores, donde mitigarán un tanto las vicisitudes inherentes a la emigración.

Llegue un abrazo cariñoso de despedida hasta los señores Manuel Méndez Suárez y José Bengolea, a quienes deseamos todo género de felicidades.

EL DR. HERNANDEZ ALBORNA, DE LA QUINTA COVADONGA, ES CALIDAMENTE ELOGIADO

El señor Gumersindo Rodríguez, socio número 1 y primer Vice-Presidente de la Asociación de Representantes del Comercio que permaneció recluido víctima de grave dolencia en el sanatorio de la Quinta Covadonga, se encuentra entregado de nuevo a sus múltiples actividades, totalmente restablecido, gracias a la intervención médica del doctor J. Hernández Alborná, auxiliado eficaz y celosamente por el enfermero Eulogio Alvarez.

La Asociación de Representantes del Comercio hace llegar hasta dicho señores su sincero agradecimiento.

LA VELADA DE MAÑANA EN LA «ARTISTICA GALLEGA»

Las veladas que con gran frecuencia ofrece la Agrupación Artística Gallega son el tema obligado de la juventud, pues aparte de las obras teatrales que se representan en dicha institución se llevan a efecto bailes animadísimos, a los que concurren muchas lindas mujeres que dan extraordinario realce a dichos actos.

Mañana, sábado, la Artística Gallega ofrecerá una de esas grandes veladas bailables, comenzando con la presentación de la admirable comedia «Quisiera ser libre», a cargo del Cuadro de Declamación de la sociedad. Y a continuación, la orquesta famosa de Marcelino González ejecutará un programa sencillamente estupendo.

Dicho acto comenzará a las nueve de la noche. Los caballeros pagarán veinte centavos por concepto de guardarropía. Las damas tendrán acceso gratis.

ACTOS PARA HOY

CENTRO ASTURIANO: Continuación de la junta ordinaria de Directiva a las ocho y media de la noche en el palacio social.

CLUB CABRANENSE: Junta de la Comisión de Propaganda a las 8 y media de la noche en el Centro Asturiano.

VIVERO Y SU COMARCA: Sesión ordinaria de la Directiva a la hora de costumbre en el Centro Gallego.

CENTRO GALLEGO: Juntas muy importantes de las Secciones de Propaganda e Inmigración a las ocho y media de la noche en los salones del palacio social.

Se aproxima el gran banquete del Deportivo

El banquete que en honor de los señores Cipriano Fernández Alvaré y Miguel Junco Llano, tendrá lugar el sábado 13 del actual en el coquetón y ya popular Club Deportivo Asturias, de Estrella y Subirana será regio. La Comisión ha resuelto que éste sea servido en la terraza del Basket-Ball, lugar amplio y fresco y sobre todo al aire libre, magnífico aliciente en estas noches calurosas.

Una magnífica iluminación ofrecerá el local social y dos conjuntos musicales serán los encargados de amenizar el banquete y el recibo bailable que tendrá lugar una vez terminado el mismo.

Toda la colonia asturiana se está sumando a tan merecido homenaje en honor de dos buenos luchadores.

Nos informa el señor Villanueva, Secretario de la Sección de Fiestas del Club Deportivo Asturias, que toda damita que desee adquirir su invitación puede hacerlo en la propia Secretaría del Club; asimismo pueden adquirirse cubiertos tanto para damas como para los caballeross hasta el viernes próximo, día en que se cerrará definitivamente el cupo de adhesiones.

SENTIDO FALLECIMIENTO

En el día de ayer falleció en esta capital el intachable caballero don Blas Peñalver y Chico, amantísimo tío del doctor Rafael Peñalver, una de las más destacadas figuras de la institución clínica «Nuestra Señora del Pilar».

Don Blas ha rendido tributo a la tierra a los 72 años de edad, después de llevar a cabo un programa sublime, desbordante de bondad y abnegación. Por ello su muerte ha sido sentidísima por las innumerables personas que se honraban con su amistad. El sepelio se efectuará hoy a las cuatro y media p. m., partiendo el cortejo de la funeraria «Caballero» sita en Concordia entre Manrique y San Nicolás.

Paz a los restos del inolvidable don Blas Peñalver, y reciban la expresión de nuestra condolencia su atribulado sobrino Rafael y demás familiares.

EL FESTIVAL DE LAS FLORES SERA EL DOMINGO 14

Solamente faltan dos días para la celebración de la grandiosa matinée que con el sugestivo nombre de «Festival de las Flores», llevarán a cabo los de la Sociedad de Padrón el domingo 14, en todos los jardines y Stadium de la cervecería «La Polar».

Los conjuntos musicales contratados, que son primera de primera, no cesan de ensayar todo lo nuevo de su repertorio para que salgan complacidos los miles de bailadores que concurrirán el domingo al «Festival de las Flores».

Es tal el entusiasmo que de varios pueblos del interior han solicitado varios centenares de entradas, con el fin de asistir a esa grandiosa matinée.

EXPRESA SU GRATITUD LA «FEDERACION ASTURIANA»

El señor José Alvarez, activo presidente de la «Federación de Sociedades y Clubs del Occidente de Asturias», nos envía la relación de sociedades e individuos que han contribuído a homenaje ofrecido últimamente al señor Manuel Méndez Suárez, que embarcará hoy en el «Habana».

Al mismo tiempo el secretario, señor José Villaamil, nos remite una carta para agradecernos la contribución al éxito de tan simpático homenaje. En este sentido nos hemos limitado a cumplir con un deber. No obstante, agradecemos las frases afectuosas del amigo Villaamil.

Ofrecemos, pues, dicha relación, no sin antes patentizar la gratitud de la «Federación de Sociedades y Clubs del Occidente de Asturias» a quienes tan gentilmente contribuyeron en tal sentido:

Club Ribadesella, Círculo Salense, Sociedad Casina, Naturales de Vegadeo y sus Contornos, Círculo Avilesino, Agrupación Castropol, Club Acebo de Cangas del Narcea, Club Deportivo Asturias, Unión de Naturales de Coaña, Asociación de Langreanos, Club Luarqués, Club Soto del Barco, Hijos de Cabranes, Hijos del Concejo de Navia, Naturales del Concejo de Villayón, Naturales del Concejo de Boal, Centro Asturiano, Naturales del Concejo de Cudillero, Club Candamo, Naturales del Concejo de Siero, Club Grandalés, Naturales del Concejo de Illano, Naturales del Concejo de Ibias, Naturales del Concejo de Navia, Compañía Internacional «La Polar», Fábrica de Cerveza «La Tropical», Cerveza «Hatuey», Cuba Industrial, Fábrica de Regalías de E lCuño» (Domingo Méndez), Joel Fernández, Celestino Alvarez, Banco Asturiano de Ahorros, José Suárez, Manuel Pérez Tárano, Aníbal Pérez, Malaquías Rodríguez, Isidro Alfonso, Juan Gómez y Francisco García Méndez.

El Domingo, 14, Reaparecerá

EL MUNDO

Después de más de un mes de Silencio

Fiel a su tradición, leal al compromiso contraído con la opinión pública, invariable en su habitual independencia de criterio.

CINCO CENTAVOS

LA SOCIEDAD VEGADENSE REALIZA UNA LABOR DE EXTRAORDINARIO MERITO

Por si alguien duda un momento de la cooperación que la sociedad astur «Naturales de Vegadeo y sus Contornos» dedica a sus conterráneos, vamos a ofrecer unos datos que se comentan por sí mismo: al tomar posesión la nueva Directiva, le fué dado un amplio voto de confianza al presidente, señor Ramón Fraga Peláez, para que gestionase el indulto del vegadense Antonio Monteserín, el que hace algunos años —por defender su vida— fué encarcelado. Pues bien, el señor Fraga, después de hacer gestiones ante el Hon. Sr. Presidente de la República, el Excmo. Señor Embajador de España, el Señor Secretario de Justicia, el Teniente González, oficial del Castillo del Príncipe y el Sr. Jefe del Negociado de Indultos, tiene la firme creencia de que para el próximo mes de Mayo le serán perdonados los seis años que aún le faltan por cumplir al señor Antonio Monteserín, cuya situación es mejorada constantemente, gracias a los plausibles empeños de la colectividad vegadense.

Tomen buena nota, pues, los «rapaces» de Vegadeo que se muestran remisos a formar parte de esa institución magnánima y prestigiosa.

DEL «CLUB ESPAÑOL»

Una de las grandes fiestas bailables del Club Español de Almendares será sin duda alguna la del próximo domingo por la noche en sus propios salones de 17 esquina a 6 en aquel Reparto. De esta manera celebrará brillantemente el cuarto aniversario de la República española.

Al efecto han sido contratados la conocida orquesta «Mambí» y el sexteto «Montmartre», el preferido por los buenos bailadores.

Un exitazo obtendrán, pues, los chicos del Club Español de Almendares el próximo domingo por la noche. Los caballeros pagarán por la entrada treinta centavos. Las damas tendrán acceso gratis.

COMENZARA A LAS 8 P. M. LA FIESTA DEL «PLAZA»

Están tocando a su fin los preparativos que, para el festival bailable del próximo sábado viene haciendo la Sección de Recreo del Club Atlético de la Habana. El roof garden del Hotel Plaza, a juzgar por la demanda de invitaciones hecha hasta ahora, se verá colmado de público. Este festival, debido a las disposiciones oficiales que prohiben el tránsito por las calles después de las 2 antes meridiano, comenzará a las 8 de la noche para que tengan los bailadores cinco horas de esparcimiento con las alegres notas de los siguientes conjuntos musicales: orquesta de los Hermanos Castro, Ernesto Muñoz y el septeto «Segundo Nacional». Las damas pueden adquirir su invitación en las oficinas del Hotel, sin cuyo requisito es imposible el acceso al local.

MUCHO ENTUSIASMO HAN DESPERTADO LOS BAILES DE JUVENTUD ASTURIANA

Entre la masa social de «Juventud Asturiana» hay gran entusiasmo para este baile de asociados que celebrará esta sociedad el domingo día 14 en su local social de Prado 115. Dado el número de invitaciones repartidas solicitadas por los asociados, es de esperarse que a dicho baile ha de concurrir un número considerable de personas.

La Sección de Recreo y Adorno está laborando activamente para el baile de las Flores que se celebrará el día 19 de Mayo, que como es de esperarse ha de ser un éxito grande debido a las simpatías con que cuenta esta sociedad. Estos bailes serán amenizados por la orquesta de Antonio M. Romeu y los Sextetos Sonora Matancera y Los Jóvenes del Cayo.

VELADA-ANIVERSARIO DE REPUBLICANOS ESPAÑOLES

La conmemoración del advenimiento de la República española, al cumplir su cuarto aniversario el próximo día catorce del actual, culminará en una espléndida demostración de fe republicana en los españoles de Cuba. El acto que en la noche del citado día celebrará el Círculo Repúblicano Español servirá para poner de manifiesto que cualquiera que sean las diferencias ideológicas que separen a los españoles, todos están contestes en que el régimen democrático no podrá jamás ser sustituido.

En la velada que el Círculo Republicano Español llevará a cabo, pronunciará el discurso principal el doctor José Guerra López, catedrático de Derecho de la Universidad de la Habana; y la oración versará principalmente sobre teorías ultramodernas que han sido introducidas en la carta magna española por los hombres que trajeron la República del catorce de Abril.

Y el actor Marcelo Agudo dirá unos versos regocijados del poeta republicano Luís de Tapia.

TEXTO RELACIONADO CON EL PROBLEMA ELECTORAL DE «HIJAS DE GALICIA»

Con fecha 10 de este mes, dictó fallo el Gobierno Provincial sobre las elecciones celebradas por «Hijas de Galicia», el 16 de diciembre del pasado año, constando la resolución de 2 **resultandos** y 11 **considerandos.** La parte dispositiva dice así:

«Por tanto: en uso de las facultades que me están conferidas,

RESUELVO:

Declarar con lugar el recurso interpuesto por los señores Antonio Requeijo Sánchez, José López Fernández y Manuel Sánchez, como miembros de la Asociación «Hijas de Galicia», contra la resolución dictada por este ejecutivo en 29 de enero del corriente año por la que se declararon nulas las elecciones celebradas en 16 de diciembre del pasado año en la citada institución; y en su consecuencia revocar la misma, declarando válidas a todos sus efectos las referidas elecciones.

Cúrsese esta resolución, haciéndose las notificaciones que procedan.

Habana, Abril 10 de 1935.—(Firmado). **C. Baizán,** Gobernador Provincial.»

Transferida para el 16 de mayo la subasta en el procedimiento sumario en cobro de 30 mil pesos

Lo sigue la razón social Balcells y Compañía contra el Sr. Manuel San Ramón de Ceballos en el Juzgado de Primera Instancia del Este. Declarada con lugar una apelación verbal

(NOTICIAS DE LOS JUZGADOS DE PRIMERA INSTANCIA)

DEL TURNO

EXHORTOS

De Remedios en desahucio de North American Sugar Co. contra Erasmo Carrillo, al de Almendares.

De Morón en incidente por Eusebio Duquernes, al Sur, y de Guantánamo en divorcio de Juan José Castellanos contra Carmen Jordán, al Centro.

PENSIONES DE VETERANOS

Las solicitan como tales: Ramón Quintana, al Centro; Rafael Rodríguez Cartaya, al Este.

JUBILACIONES

Las de: Raúl Riquelme y Canalejos, al Norte; Alfredo Lora y Torres, al Centro.

APELACIONES

Ernesto José Sarrá y Hernández contra Andrés Lorenzo y Reyes, al Norte; Francisco González contra Domingo García, al Centro; Julio Caso y de Armas contra Raúl Ramos, al Oeste; Castro y Noste, S. en C., contra Vicente Pino, al Oeste.

SOBRE CAMEIO DE APELLIDO:

Olga González Solar y Herrera, al Norte.

MENOR CUANTIA

Tranquilino Fernández contra Ricardo de la Torriente, al Norte.

DECLARATORIA DE HEREDEROS

Las de Humberto J. Rodríguez Landa, al Oeste; y de José Vega y Rico, al Norte.

PROTOCOLIZACION DE TESTAMENTO OLOGRAFO:

Los de Rosa Carceses, al de Almendares; y de José de Bisle y Pérez, al Norte.

INTESTADO

El de Joaquín Codina y Valdés al Sur; y de Manuel Cabrera Himely, al Centro.

QUIEBRA

De Antonio Liyi Hijo y Sobrino, al Este.

MAYOR CUANTIA

Rafael Soto y Rusias, contra Manuel Pereira y Gómez, al Oeste.

DIVORCIOS

Carmen López y López contra Andrés Méndez González, al Sur.

Luis Setmanat contra Teodorina Fernández al de Almendares; Susana de la Yosa contra Miguel de Jesús Aguiar, al Norte; Francisco Alvarez, contra Dolores Gómez y Vidal, al Sur; Mercedes Bonet y Comas contra Adrián Terán, al Oeste; Consuelo Aznar contra Miguel Coll, al Norte.

ACCIDENTES DEL TRABAJO

Turnados los ocurridos a: Eulalio Muñoz al Oeste; Pilar Llovera Acosta al Centro; Pedro Semiche al de Almendares; Alejandro Cortés al Norte; Alberto Pérez al Sur; Julián Alfonso al Este; Guillermo Fisher al Oeste; Manuel Menéndez al Centro; José Corton al de Almendares; Guillermo Aguilar al Norte; Andrés Núñez al Sur; Manuel Carrodeaguas al de Almendares; Manuel Saavedra al Norte; Edelberto Pérez al Sur; Luis Torres al Este; Antonio Acosta al Oeste; Bienvenida Facenda al Centro; Jesús López al de Almendares; Ramón Rivas al Norte; Carlos M. Valdés al Sur; Natividad Domenech al Este; Cristina Fernández al Oeste; Antonio Suárez al Centro; Juan Cruz al de Almendares; Ramón Martínez al Norte; Andrés Sierra al Sur; Magín Alfonso al Este; Julián Marcos al Oeste; Francisco González al Centro; Omelio Caballero al de Almendares; Armando Sánchez al Norte.

Norte: Gárate

—En la jubilación de José Lago y Miret, se manda elevar a la audiencia debiendo el interesado comparecer en el Juzgado para notificarse.

—En la pensión de Claudio Andres y Avila se manda a unir las pruebas a los autos y se instruye a las partes por diez días.

—En el divorcio seguido por Clarence Lewis contra Jennie Juan Schuster, se le señala a la demandada una pensión de $12.50 semanales y se le manda a contestar la demanda dentro de diez días.

—En el divorcio seguido por Eliseo Grenet y Sánchez contra Bertha Justina González y Govín se señala el próximo día 17 de los corrientes, a las nueve de la mañana para la confesión de la demandada.

—En el divorcio seguido por Rafaín López y Fernández contra Primira Otero y Fidalgo, se manda a unir las pruebas a los autos y que se haga saber a las parte.

—Se interesa la comparencia del Dr. Agapito Balmori.

Norte: Leal

—En el mayor cuantía seguido por Clemente Alvarez contra Benito Gelot y Hermano, se ha dictado auto por el que se declara con lugar el recurso de reposición establecido por el demandado contra el proveído de fecha 28 de marzo último; y en su consecuencia se tiene por personado y por parte al recurrente en su carácter de gerente de la entidad «Benito Gelot y Hno.»; y se le previene que conteste la demanda dentro del término de 20 días; sin hacerse especial pronunciamiento en cuanto a costas.

—En el divorcio seguido por Inocencio Rodríguez contra Josefa Arias y Alvarez se manda a ratificar el escrito de promoción.

Sur: Gárate

—En el mayor cuantía seguido por Susana Rosa Gómez González contra Unión Agrícola Industrial, S.A., y Gustavo Valdés Alvarez, se manda a requerir a la entidad demandada, para que dentro del término de 9 días se persone en los autos.

—En el divorcio seguido por José Manuel Granda Fernández contra María del Carmen Rivero Marrero, se abre el segundo período de pruebas por término de 20 días comunes a las partes para proponerlas.

—En el divorcio seguido por Eric Miguel Vieta Yerusalimsky contra Rosa María Morales Astor, se tiene por interpuesta la demanda y se confiere traslado a la demandada por término de nueve días.

—En el divorcio seguido por Santiago Aguila Guerra contra Isabel Rodríguez Pérez, se le tiene por acusada la rebeldía y contestada la demanda, y se señala para que tenga efecto la comparecencia que determina el artículo 30 de la ley de la materia, el día 20 del actual, a las 9 a. m.

Este: Perdomo

—En la prevención de abintestato de César Portela y Frexes se recibió la información testifical.

Oeste: Baños

—En el procedimiento sumario seguido por J. Balcells y Compañía, S. en C., contra Manuel San Ramón de Ceballos, en cobro de $30.000 se transfiere el acto de la subasta dispuesta por el proveído de fecha 4 del actual para la audiencia del día 16 del entrante mes de mayo, a las nueve de la mañana, anunciándose dicho acto por Edictos y en la forma prevenida anteriormente.

—En el rollo formado, para conocer de la apelación establecida contra la sentencia dictada por el Juzgado Municipal del Oeste en el verbal seguido por la Compañía Comercial de Préstamos y Descuentos, S. A., contra los señores Antonio Alonso, Antonio Benítez y José Vidal, se ha dictado sentencia por la que se declara con lugar el recurso de apelación interpuesto por el demandado Antonio Benítez y Melo, y en su consecuencia se revoca la misma en cuanto a los intereses que se deben obligar a pagar al tipo legal desde la fecha de la interpelación judicial, y se confirma en lo demás, sin hacer especial pronunciamiento en cuanto a costas.

—En el divorcio que por los trámites del recíproco disenso establecieran Antonio Quintas y Pereiras y Ramona Grande Prada, se ha dictado sentencia por la que se declara con lugar la demanda y en su consecuencia disuelto el vínculo matrimonial existente entre ambos cónyuges, disponiéndose que la hija nombrada Jesusa Georgina Esperanza Quintas y Grande quede al abrigo y cuidado de la madre.

Almendares: Whitmarsh

—En el procedimiento hipotecario seguido por Domingo Rodríguez y Rodríguez contra María Luisa y Marina Fonts y Segundo, se señala para la primera subasta del inmueble hipotecado el día 15 de mayo próximo a las 10 de la mañana.

—En la apelación del juicio verbal seguido en el Juzgado Municipal del Centro por el Dr. Miguel Vital y Chavarry contra Hortensia Ramos, se señala para la comparecencia que determina la ley el día 17 de los corrientes a las 10 a. m.

Centro: Piedra

—Se declara intestado el fallecimiento de Daniel Dean y Slater y por su único y universal heredero a su legítimo hijo Daniel Ricardo Ramón Vicente Dean y Aguado, y a su viuda la promovente María Aguado y Andreu en la cuota vidual usufructuaria correspondiente.

Lea AVANCE todas las tardes. Dirigido por José I. Rivero

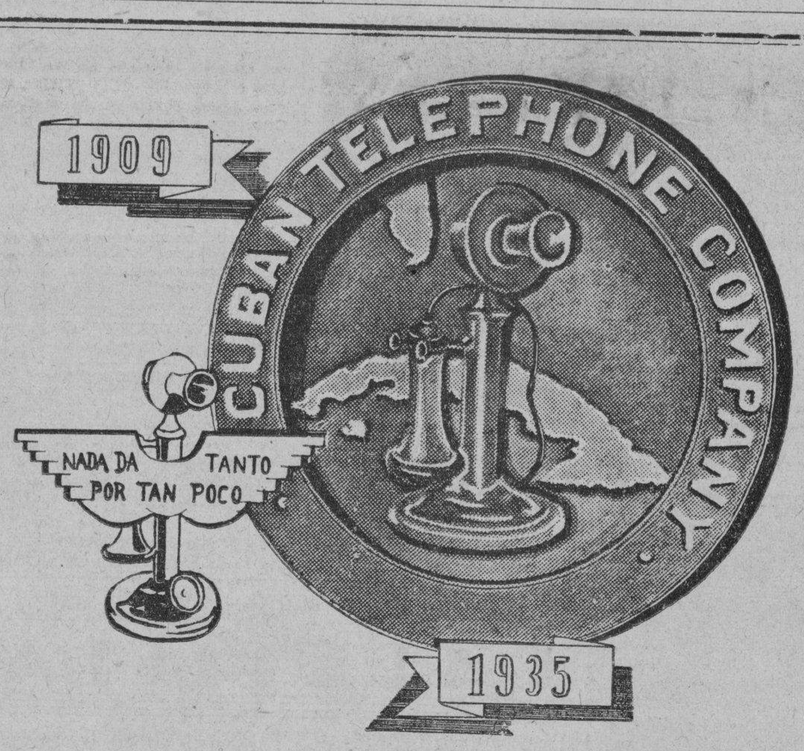

26 AÑOS DE PROGRESO

EL año 1909, hace veintiseis años, la Cuban Telephone Company comenzó la completa renovación de su sistema telefónico.

Había entonces, muy pocos teléfonos en uso, y el servicio era lento, inseguro y circunscrito en unas ocho poblaciones de la Isla.—No se conocía en Cuba el servicio de Larga Distancia,—esas ocho poblaciones sólo podían comunicarse dentro de sus límites urbanos. En aquel año, había en la Habana sólo unos 4,000 teléfonos.

La Habana tiene ahora 26,000 y en toda la Isla, en ciudades y pueblos, hay un total de 32,000. Hoy, desde su teléfono, puede usted hablar, no solo con los 32,000 teléfonos en Cuba, sino con 33.000,000 de teléfonos en el mundo entero.

En el año 1910, cuando se estableció el servicio de Larga Distancia, sus comunicaciones se demoraban en establecerse 30 minutos; hoy se efectúan en 1½ minutos. Constantes e inmediatas aplicaciones de todos los adelantos de la telefonía, han hecho posible esta rapidez y perfecta claridad en las trasmisiones, en las que, como resultado de estas mejoras, se emplea menos tiempo en las conversaciones, no hay necesidad de repetir las palabras, y por tanto, cuando se usa este servicio de Larga Distancia, el costo para el público es menor.

Los trabajos para la contínua mejora del servicio telefónico, nunca terminan... continúan incesantes hacia el alcance de mayores niveles en su calidad. Nuevos adelantos, tan importantes como los ya logrados en los últimos veintiseis años, se irán obteniendo por los Laboratorios de Investigaciones, y con la operación unificada del sistema internacional.

Para que usted disfrute de este eficiente servicio, hay instalados 440,000 kilómetros de conductores en alambres y cables en Cuba

Cinco días para que el comercio pueda recurrir contra las cuotas fijadas en los repartos gremiales

Desestimada por el Consejo de Secretarios la amnistía propuesta para el Municipio

El Alcalde ha concedido el plazo de cinco días para que puedan recurrir contra las cuotas asignadas por los repartos gremiales a las tiendas de peletería, almacenes de muebles y tiendas de quincalla y sedería. Vencido el referido plazo, no tendrán los interesados derecho a reclamación.

NO SERA SUSTITUIDO EL JEFE DE APREMIOS DEL MUNICIPIO

El Secretario de la Administración Municipal hizo saber ayer que el actual Jefe de la Sección de Apremios doctor Hernández Recio, era persona de confianza del Jefe de Impuestos, y que éste gozaba de la absoluta confianza del Alcalde, por lo que no será sustituído, como se ha publicado, por el señor Angel Bertematti, persona experta, pero que él no ha recomendado para el cargo indicado, aunque —según dice el Secretario— le agradaría tener la cooperación suya por las buenas condiciones que reúne como persona decente y entendida.

EL ALCALDE DA EL EJEMPLO PAGANDO SUS CONTRIBUCIONES

También dijo el Secretario que el Alcalde había dado el ejemplo pagando sus contribuciones al Municipio, de las propiedades que posee como herencia de sus antecesores, encontrándose al día con el erario municipal, y sin esperar amnistía alguna.

DESESTIMADA LA LEY DE AMNISTIA NUEVAMENTE

El Jefe del Departamento de Impuestos del Municipio declaró ayer a los repórters que había sido desestimado por segunda y última vez el proyecto de amnistía que habían solicitado los contribuyentes, por el Consejo de Secretarios.

EL MUNICIPIO ESPERA LA COOPERACION DE LOS PROPIETARIOS

El Jefe del Departamento de Gobernación Municipal dijo ayer a la prensa que el Alcalde y demás funcionarios no tenían el propósito de perjudicar a los propietarios al exigirles que hagan desaparecer los letreros y anuncios que se encuentran en las casas de su propiedad, sino tener la debida cooperación para el buen ornato de la ciudad, ya que la actual administración no es culpable de lo que las anteriores hayan permitido.

NO CONDONARAN MULTAS POR LA LEY DEL CIERRE

También hizo saber el Jefe del Departamento de Gobernación Municipal que cumpliendo las instrucciones del Alcalde, no podría condonar las multas impuestas por la violación de la Ley del Cierre, y que por ello pedía a sus amistades no se interesaran cerca de él con esa finalidad, ya que se veía imposibilitado de acceder a la condonación.

MAS DE $79,000 PAGADOS A LA CIA. CUBANA DE ELECTRICIDAD

El Alcalde ha ordenado el pago a la Compañía Cubana de Electricidad de la cantidad de $79,805.76, pertenecientes a los meses de enero, febrero y marzo del actual año, por suministro de fluído y alumbrado público.

$163,000 POR AMORTIZACIONES DE BONOS

También fué dispuesto por el Alcalde el pago de $163,347.85 por amortizaciones de bonos del empréstito del acueducto.

AUMENTA LA RECAUDACION DEL MUNICIPIO

El aumento en las recaudaciones del municipio está siendo admirable, pues ayer recaudaron por el ejercicio corriente $26,132.98; por resultas, $477.80; por Consejo, $1,394.93; por cuotas, $494.05; por multas, $44.00 y por espectáculos $86.81, teniendo en existencia la tesorería $630,706.00.

M.E.C.D. 2016

Para el catarro...
La ciencia unida a la experiencia recomienda

GRIPPOL

Corte Pronto Las Afecciones de Los Riñones

Millares de personas que sufren de los riñones y de la vejiga han logrado librarse de la necesidad de levantarse a orinar durante la noche, de dolores en las piernas, nerviosidad, rigidez muscular, reumatismo, desvanecimientos, lumbago, ardores en la uretra, retención, escozor, acidez y pérdida de vitalidad, con la ayuda del Cystex, nuevo descubrimiento de un médico. Cystex tonifica, limpia y repone los líquidos irritados y adoloridos. El Cystex comienza a purificar la sangre a los 15 minutos de tomarse. Rejuvenece la salud, la juventud y la vitalidad en 48 horas. Se garantiza que el Cystex le aliviará sus sufrimientos en una semana o se le devuelve su dinero. De venta en todas las boticas.

Si su droguista no lo tiene, escriba a J. Casanova, Apartado 1204, Habana.

Busto desarrollado y reconstituído con las saludables y reconstituyentes:

PILDORAS ORIENTALES

Solicite gratis hoy el folleto descriptivo, se lo enviamos bajo sobre sin membrete. Diríjase a P. ORIENTALES. Apartado 1244.—Habana.

LA ZARZUELA

FLORES FLORES

Esta casa acaba de recibir el surtido mas bonito y más completo que puede fabricarse.

De Tisú plata y oro a 20 Cts.

De Terciopelo en todos colores a 10 y 20 Cts.

Hay preciosidades. También liquidamos muchas flores a precios baratísimos.

NEPTUNO y CAMPANARIO

ARRESTO DE UN DELINCUENTE

Pedro Díaz o Pedro Diana, fué detenido por el Capitán Triana, al mando de la Oncena Estación. Se encuentra acusado de haber realizado distintos robos y hurtos en dicha demarcación. Fué puesto a disposición de las autoridades judiciales correspondientes.

Crónica Habanera

(Continuación de la Pág. SIETE)

BRILLANTE CEREMONIA

ESTHER MEIS

Engalanado y embellecido, luciendo en su interior un magnífico decorado, abrió anoche sus puertas la Iglesia de San Juan de Letrán, para una ceremonia nupcial de grandes simpatías.

Esther Meis y García, bella y muy graciosa señorita, unió los destinos de su vida, a los del correcto y distinguido joven Mateo Rosende y González, perteneciente, como ella a una conocida familia de esta sociedad.

La ceremonia nupcial, brillante y lucida, tuvo efecto a las nueve y media.

Y fué presenciada por un concurso numeroso de familiares y amigos, que invadía las naves del templo.

Este lucía un adorno floral, que merecío los mayores elogios.

Adorno bellísimo, obra de la «Casa Trias»», el renombrado jardín del Vedado, cuyos artistas supieron lucirse nuevamente.

Rodeado de palmas, aparecía el altar mayor, tapizado materialmente con un manto gigantesco de pétalos, tejido con dalias y gladiolos blancos.

Lindas callas, entre guirnaldas de espárrago, decoraban la baranda del presbiterio.

Y la senda nupcial bellísima, trazada por la doble alfombra de la «Casa Trias», a cuyos ambos lados se advertían bellos canteros de dalias y callas.

Muy bonita la novia.

Vestía con elegancia una preciosa «toilette», interpretada en encaje blanco, según un modelo finísimo de Lanvin.

Y llevaba en sus manos, el bouquet nupcial, creación también de Trías, a base de gardenias.

La señorita Meis llegó hasta el altar precedida por dos lindas damas de honor, las señoritas Estrella Meis y Carmelina Montalvo, ataviadas con trajes en tafetán estampado, y luciendo artísticas guirnaldas de rosas, tejidas en la «Casa Trias».

Y por una simpática «flower girl», la niña Olquita Suárez, vestida en tul ilusión rosa.

La interesante dama Evelia González de Rosende Roca, madre del novio, apadrinó el acto, en unión del señor Rufino Meis y Martínez, padre de la novia.

Testigos por ella: el doctor Antonio F. Barreras, Director de «La Benéfica». los doctores Manuel Galigarcia y José Fernández, y el señor Javier Rivera.

Por él: el señor Ramón Alvarez Berenguer, Administrador del National City Bank, y los señores Manuel Rosende Roca, doctor Juan Antonio Mendoza y José M. Rosende.

Fueron testigos de la boda civil por la novia, los señores Miguel Fariñas y José Currais, y por el novio, el doctor José Pérez Cubillas y el señor Antonio Pérez Cabo.

Una orquesta de cuerdas, integrada por notables profesores, ejecutó durante la ceremonia, entre otros selectos números, la Marcha de Esponsales y el Ave María de Gounod.

Después de pasar los primeros días de la luna de miel en el Hotel Nacional, los novios saldrán para Varadero y San Miguel de los Baños, para regresar el día 27, a fin de embarcar en el «Orinoco», que sale ese mismo día para Europa.

EN LA LEGACION ARGENTINA

Clara Elena Carrillo, la lindísima hija del Ministro de la Argentina, Excmo. Sr. Horacio Carrillo y de su gentil esposa Elena de la Peña, tuvo ayer un recibo festejando su cumpleaños.

Recibo de la tarde, sin carácter de fiesta, que se celebró en su lujosa residencia de la Quinta Avenida, en el Reparto Miramar, sede de la Legación de aquel país.

Con sus padres, la señorita Carrillo atendió amablemente a los asistentes, colmándolos de halagos.

Riquísimo el buffet servido.

La amplia mesa lucía en su centro una corbeille preciosa de gladiolos y alelías, entre «petit-corbeilles» de gardenias.

Y ahora, algunos nombres de los allí presentes.

Señoritas:

Marilis López Ferrer, hija del Embajador de España.

Sylvia y Mary de los Reyes.

Gloria y María Luisa Ortiz, Zeida del Portal, Cuca y Carmen Menocal, Ada Córdova, Carmen Peña.

Alda Goulart Da Costa, hija del Encargado de Negocios de Portugal.

Adriana Bernal, Ofelia López Bosque, Patricia Delgado.

Y Rosario López Lemon.

Jóvenes:

Juan García Montero, Secretario de la Legación Argentina.

Dr. Julio J. Castellanos, doctor Avelino Cañal, doctor Nicolás Pérez Stable.

Gustavo de los Reyes, Sergio del Portal, Luis Weaver, Andrés Carrillo, Vicente Díaz, Manolo de la Cruz, Raúl Arango, Ventura Dellundé, Paul Mendoza.

Y este cronista.

La encantadora señorita, que tantas simpatías ha conquistado en esta sociedad, se vió muy halagada en todos momentos, recibiendo flores y felicitaciones innumerables.

Fué un día gratísimo.

DE TEMPORADA

Han salido rumbo a San Diego de los Baños, el distinguido matrimonio Servando Fernández y Pilar Reboul.

Pasarán allí un mes, que le deseamos muy feliz.

La lindísima señorita Loló de Cárdenas, a quien saludamos por su santo.

1935 **Este es el año record del radio** 1935

RCA VICTOR

Un nuevo año..... y RCA Victor a la cabeza, como en años anteriores.- No obstante el gran auge de la industria del radio, RCA Victor sigue siendo el líder gracias a sus maravillosas patentes que lo hacen superior en pureza de sonido, alcance ilimitado y perfección absoluta tanto en onda larga como en la corta.

La nueva línea RCA Victor 1935 presenta una variedad de modelos para todos los hogares.- Ahora todos pueden tener un radio RCA Victor de onda corta y larga.- Oigalos, véalos, compárelos.....

UNIVERSAL MUSIC & CO. S. Rafael y Consulado.— Telf: A-2930 | **VDA. DE HUMARA Y LASTRA S. EN C.** Muralla 83 y 85.— Teléfonos A-3498 y M-9093. | **COMPAÑIA CUBANA DE FONOGRAFOS** O.-Reilly 89.— Teléfono A-3128

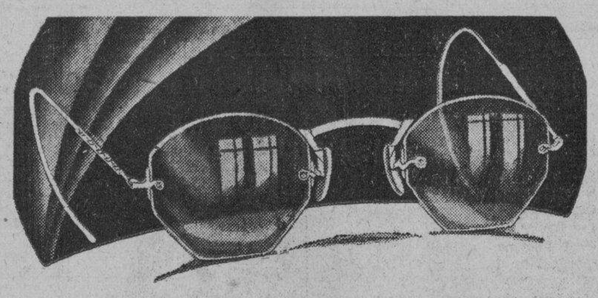

LA ARMADURA: dedicamos especial cuidado en la selección de la armadura recomendando siempre la más conveniente dentro de las exigencias científicas y la elegancia. al precio más módico.

EL ALMENDARES

OBISPO 54 **O'REILLY 39**

Entre Habana y Compostela.

«LA VIE PARISIENNE»

Nuestra sociedad le ha dispensado gran acogida al show de shows que actúa en el teatro «Nacional».

«La Vie Parisienne», presentada por el célebre Bouché, sigue cosechando aplausos día tras día, del selecto público que lo admira.

Un nuevo horario comenzará a regir desde hoy.

El show se presentará de tres a cuatro, y de seis a siete, por la tarde, y a las nueve y cuarenticinco, por la noche.

Alternará con el sugestivo espectáculo la película estrenada ayer, que lleva por título «Hijos del divorcio».

Una película emocionante de la bellísima Karen Morley.

EN EL LYCEUM

Para las cinco y media de la tarde de hoy, está señalada en el Lyseum, la conferencia del conocido músico José Ardevol, que fué suspendida el martes último.

Esta será la segunda de las disertaciones fáciles sobre cultura musical; «Historia de la música, desde los cenáculos de Bardi y Corsi hasta el wagnerismo inclusive».

Se verá muy concurrida.

VIAJEROS

Rumbo a New York salió ayer a bordo del vapor americano «Peten» el acaudalado hombre de negocios y hacendado don Manuel Flores de Apodaca y Pedroso, propietario del central «Carolina».

Tiene por objeto el viaje de tan estimado amigo a la gran metrópoli americana, atender al restablecimiento de su salud algo quebrantada últimamente y visitar a familiares queridos, allí residentes, con los que pasará una temporada.

Reunidos todos saldrán en el próximo mes de mayo del puerto neoyorquino en el trasatlántico que los conducirá a Europa hasta fines del otoño.

¡Un viaje muy feliz, ténganlo todos!

«CAMPOAMOR»

Nuestro simpático coliseo de la calle de Industria, el teatro «Campoamor», ofrece hoy un estreno de especial importancia.

Nos referimos a la formidable producción Metro, titulada «Sequoia». Matar o Morir», interpretada por Jean Parker y Rusell Hardie.

En los turnos elegantes se presentará nuevamente Enrico Caruso, el tenor de voz bellísima, con nuevas interpretaciones.

Un día de gran concurrencia.

BODA INTIMA

En un ambiente de exquisita sencillez, se celebró ayer, en plena mañana, ante el altar mayor de la parroquia del Vedado, la boda de la señorita Estrella Caldwell y Serrano, tan gentil e interesante, con el simpático y conocido joven Miguel Triay y Escobar.

Dicha ceremonia, señalada para las once de la mañana, se verificó en la más completa intimidad, con la asistencia de un corto grupo de familiares y amigos.

La feliz pareja fué apadrinada por la respetable señora María Serrano, madre de la novia, y por el padre del novio, el señor José Triay.

Los testigos.

Por ella, los señores Rodolfo Caballero, Enrique Aizcorbe y Muzzi del Barrio.

Y por él, los doctores C. Vidal, Carlos M. Alvarez Tabío y el señor Julio Bermúdez.

En la boda civil, testificaron por la señorita Caldwell, los señores Celestino Sustz, Andrés Triay y Pepe Gutiérrez Diez; y por el joven Triay, los señores Manolo Escobar, Titín García Viña y Gerardo Gutiérrez.

Los nuevos esposos residirán en un bello apartamento del hotel «Palace».

Muchas felicidades les deseamos.

HONRAS FUNEBRES

En la mañana de hoy se celebrarán en la iglesia de Nuestra Señora del Carmen, solemnes honras fúnebres a la memoria de la virtuosa señora Josefa Pulido Perera viuda de Cruz, que falleció el día 18 de marzo último.

Recuerdo de sus atribulados familiares.

DE VIAJE

En el «Habana» embarcará hoy rumbo a Europa el señor José López Soto, conocido empresario de cines de esta capital.

Va acompañado el señor López Soto de su distinguida esposa.

Tengan un feliz viaje.

OPERADA

En la clínica «Damas de Covadonga» ha sido operada en días pasados, con magnífico éxito, por el doctor Elpidio Stíncer, la bella señorita Carmela Alonso.

Un pronto restablecimiento le deseamos.

EN LOS QUINCE

Una fecha gratísima la de hoy para la bella señorita Estela Betancourt y Gómez, que cumple los felices quince años.

Pasará su día rodeada de sus familiares y de sus amigas más queridas.

Felicidades.

Está de días hoy la bella señora Lolita Morera, esposa del capitán García Alonso, del Ejército Constitucional. Nuestra felicitación.

LEONOR BARRAQUE

Nuestra gentil y culta compañera en el periodismo, la señora Leonor Barraqué, redactora de las páginas femeninas de «El Mundo» y de «Carteles», ha sido operada el martes último.

Operación que fué practicada en el Centro Médico Quirúrgico, por el distinguido especialista doctor Julio Sanguily, quien se anota otro brillante éxito.

El estado de la estimada enferma es altamente satisfactorio.

Lo que mucho celebramos.

PARA LA FESTIVIDAD DEL DIA

Grandes preparativos ha hecho el jardín «El Clavel» para la festividad de hoy.

Para las Lolas y las Lolitas que celebran sus días, habrá flores preciosas en el maravilloso edén de los hermanos Armand en Marianao, donde son muchos los encargos de cestos, ramos, cajas, centros de mesa, «corsages», etc., recibidos hasta la fecha.

Los Armand tienen preciosidades para hoy.

Lo más lindo, lo más fino que florece en la estación.

Son gladiolos bellísimos, en distintos colores; alelíes, callas, claveles, gardenias, lirios de Egipto, «sweet peas», pensamientos...

Luis de POSADA.

PULIMENTO PARA MUEBLES «SUREKOTE»

el mejor, el único que deja nuevos sus muebles, pruébelo.

Ferretería OLAVARRIETA

Neptuno 106, entre Campanario y Perseverancia, Telf. A-9480

LA LLAVE

¿Desea Ud. Engordar?

Espontáneamente muchas personas que han tomado el FOSFARSEN ROYAL, se lo recomiendan a sus amistades, por sus magníficos resultados y por que han visto palpablemente, el aumento de peso que han tenido con un solo frasco.

FOSFARSEN ROYAL es el tónico supremo, que dá carnes al delgado, sangre al anémico y vida al extenuado.

Los que sufren de anemia, color pálido, desgano, neurastenia, debilidad cerebral, depresión nerviosa, insomnio, cansancio, dolor en las espaldas, y en los brazos, y que necesiten reponer sus fuerzas, deben tomar sin pérdida de tiempo el FOSFARSEN ROYAL.

A los raquíticos, pretuberculosos y palúdicos se les recomienda muy sinceramente.

Pídalo en las Farmacias y Droguerías. (9)

Lea AVANCE todas las tardes. Dirigido por José I. Rivero

✝

E. P. D.

LA SEÑORA

TERESA CRESPO DE GARCIA

Ha fallecido y dispuesto su entierro para hoy, Viernes 12 de Abril, a las 4 de la tarde, los que suscriben, esposo, hijas y demás familiares, ruegan a las personas de su amistad, se sirvan acompañar el traslado del cadáver desde la casa mortuoria, Avenida Diez de Octubre 467 (altos) Jesús del Monte, al Cementerio de Colón, favor por el cual quedarán eternamente agradecidos.

Habana, 12 de Abril de 1935.

Manuel García y Royo, Mirta García y Crespo, Teresa García y Crespo, Manuel Crespo, Octavio Crespo, Manuel García, Justo García, Félix García, Dr. Pedro M. González Chacón, Dr. Antonio Rodríguez Díaz.

FUNERARIA DE PRIMERA CLASE

ALFREDO FERNANDEZ

SAN MIGUEL 63 TELEFONO A-4348

Tenga Cuidado Con Los Resfriados Si Quiere Evitar Enfermedades Debilitantes

Su ropa debe ser adecuada al clima, bañese con frecuencia y duerma ocho horas diariamente. Si atiende usted a un resfriado en seguida podrá evitar muchos años de sufrimientos y mala salud.

La OZOMULSION es hecha de Aceite de Hígado de Bacalao Superior de Noruega, y es lo que usted debe tomar para fortificarse.

Su dieta debe ser buena y sana, pero al mismo tiempo debe ayudar a la naturaleza con el mejor Aceite de Hígado de Bacalao Aceites de Hígado de Bacalao ordinarios no son efectivos como los de Vitaminas Probadas.

En la preparación de la OZOMULSION se usa exclusivamente el de Marca Pura.

La OZOMULSION también contiene los Hipofosfitos de Calcio de Cal y Soda para mejores dientes y huesos. Es garantizada que tiene un sabor muy agradable, y es envasada en Frascos Grandes que contienen 7 y 16 Onzas Fluidas.

M.E.C.D. 2016

ESTUVO MUCHO MAS FLOJO EL MERCADO DE CRUDOS, CON VENTAS DE PUERTO RICO A 3.15 CTS

Celebró ayer sesión ordinaria el Centro de Detallistas de la Habana, tomando varios acuerdos

La directiva estuvo tratando de la organización del banquete del cincuentenario. Las adhesiones que está recibiendo son numerosas. Será un gran acontecimiento

Bajo la presidencia del señor Lucio Puentes Corripio, actuando de Secretario el señor Antonio Cheda y Fernández, auxiliado por el Jefe de Despacho señor Juan C. Marcote, y con la asistencia de los señores Manuel García Menéndez, Ruperto Fernández, Constantino Paleo, Manuel Díaz, Marcelino Alonso, Miguel Alvarez, Matías Pardo, Jesús Illan, José García, Octavio Blanco, Agustín Martínez, José Prieto, Angel Cillero, José Alvarez y Juan M. Marcote celebró su sesión ordinaria del mes la Directiva del «Centro de Detallistas de la Habana», en su edificio de Avenida de Simón Bolívar.

Abierta la sesión a las nueve en punto de la noche, fueron leídas y aprobadas la Convocatoria, Orden del Día y acta de la sesión anterior.

Seguidamente se dió cuenta de todos los informes reglamentarios de Tesorería, Propaganda, Secretaría, Letrado Consultor, Procurador, Contabilidad, Notario y Comisiones interiores, todos los cuales fueron igualmente aprobados, poniéndose de manifiesto la buena marcha de la Institucrión, no sólo en la parte administrativa-económica, sino en la del notable aumento de asociados y la eficienica de los servicios.

Después de leerse algunas cartas recibidas y de tomarse algunos acuerdos de índole interior, relacionados con el desenvolvimiento normal de la sociedad, se entró a tratar de lleno, con toda preferencia, de la organización que se viene desarrollando para los actos conmemorativos del Cincuentenario Social, que se celebrará el Domingo 21 de los corrientes, principalmente, en lo referente al Banquete en el «Centro Astuirano».

Se conoció un atento escrito firmado por el Sr. Urbano E. Gómez Cádiz, Director del periódico del aire «Hora del Comericante», en el que reconociendo la importancia del acto, ofrecía, en combinación con la «Cuban Telephone Co.» y con la Radio-Emisora «C-M-X» de la «Casa LAVIN», trasmitir a toda la República los discursos que se pronuncien en el banquete. Se acordó aceptar el ofrecimiento, por lo que cuantas personas estén vinculadas al detallismo o se interesen por su engrandecimiénto, podrán escuchar desde cualquier parte de la Isla, cómodamente desde sus casas, cuanto se diga en dicho acto, en el que usarán de la palabra además de los Directores de la vieja Institución que conmemorará su medio siglo de existencia, autoridades, profesionales y personalidades representativas del Comercio, la Industria y Asociaciones similares.

Seguidamente se tomaron otros acuerdos en relación a los actos que se realizarán en la tarde del propio domingo, día 21 del actual, en el edificio Social, entre los que figuran la develación del retrato del ex-Presidente señor Cayetano García Lago; la entrega de títulos de Constancia a cuantos asociados llevan más de diez años consecutivos sin haber causado baja; de títulos de laboriosidad y entrega de premios a los triunfadores en el Concurso de Propaganda de honor últimamente celebrado, rindiéndose a la vez merecido homenaje al Socio Fundador señor Antonio Campello y Paz.

Véanse algunas de las últimas adhesiones recibidas para el banquete:

En primer término, la Mesa Ejecutiva en pleno; Lucio Fuentes y Corripio, Presidente General: Francisco Arredondo Elvira, 1er. Vice-Presidente; Andrés Durán y García, 2do. Vice-Presidente; Antonio Cheda y Fernández, Secretario General; Agustín Martínez de la Puente, Vice-Secretario. Manuel García Menéndez, Tesorero General, y Matías Pardo Blanco, Vice-Tesorero.

José Ma. Fernández, Manuel Martínez, Avelino Alvarez, Onorio Alvarez, Manuel Riesgo, Cosme Rodríguez, Simón Vela y Aristides Lastra, Francisco Tamames y señor Carniago, por «Tamames y Ca.». Francisco Lamuño, por «H. Wilson y Ca.», Faustino García, por «Santamaría, Llorente y Ca. S. en C.»; Onesino Tauler, por «Tauler, Sánchez y Ca. S. en C»; Narciso J. Maciá, Luis Gea, Leandro Magadan, José García y José Acevedo, por «Barraqué», Maciá y Cía.»; José Martínez y Gerónimo López, por «Santeiro y Ca.»; Basilio y Pedro González, por «González y Hno.»; Angel Collado, Francisco García de los Ríos, Juan Madiedo, Mariano Alvarez, Antonio Gutiérrez, José Lorido, José Hermosella, Carlos Argüelles, José Elizondo, Pedro Pérez, Nicanor Gutiérrez, Pedro García Haces, Miguel Méndez, Constantino Junco, etc, etc.

Al propio tiempo, la Comisión Organizadora ha recibido donativos y ofertas de algunos industriales, entre éstos, de los señores «Gispert y Ca.», de «Francisco Tamames y Ca. S. en C.», y de los señores «Sólo y Ca.». Donativos, que por ser espontáneos ha recibido con gusto la Comisión, pues e nmod alguno ha hecho ni hará indicaciones a ese objeto, ya que tiene el propósito de adquirir, pagándolo, de sus asociados protectores, todos cuantos productos y bebidas se consuman en las fiestas.

Tenemos la impresión pues, que el banquete conmemoratipo del Cincuentenario Social del «Centro de Detallistas de la Habana», que se efectuará en la noche del domingo 21 de los corrientes, en el salón de actos del Centro Asturiano, será un acontecimiento, el que honrarán con su presencia las autoridades de la Nación, que asistirán como invitados de honor, conjuntamente con los socios: Fundador señor Antonio Campello y Paz; Nro. 1, señor Dn. Juan Alvarez y Pérez; Socios de Mérito y Expresidentes Sociales.

GANADO

LOS PRECIOS EN PIE

Precios pagados por compradores, entregado el vacuno en el punto de origen, y en esta capital el de cerda y lanar:

	Ctvs. Libra
Vacuno, a	3
Cerda, de 7 a	8
Lanar, a	2½

LOS PRECIOS DE LA CARNE

Los precios que rigen en los Mataderos de esta capital para las carnes, son los siguientes:

	Ctvs. Kilo
Vacuno, de 13 a	14
Cerda, de 25 a	30
Lanar, de 15 a	20

MATADERO DE LUYANO

Se sacrificaron ayer, en el Matadero de Luyanó:

	Cabezas
Vacuno	10b
Cerdos	23
Carneros	13

MATADERO INDUSTRIAL

Se sacrificaron ayer, en el Matadero Industrial:

	Cabezas
Vacuno	108
Cerdos	43
Carneros	11

CARROS ENTRADOS

No hubo.

EDICTO

DOCTOR JOSE DEL VALLE MORE, Juez de Primera Instancia del Oeste de esta Capital.

Por el presente edicto que se libra en los autos del juicio ejecutivo establecido por Emil Kamp contra la sociedad anónima J. F. Berndes and Company he dispuesto en providencia de esta fecha, sacar a pública subasta y por el término de ocho días los bienes embargados en este juicio consistentes en las letras de cambio que se encuentran debidamente detalladas en el presente juicio y las que han sido tasadas en la suma de cien pesos moneda oficial que es el precio que sirve de tipo a la subasta: que dicho acto se llevará a efecto en el local de este Juzgado sito en el último piso de la casa Paseo de Martí número quince el día veinte y tres del actual a las nueve de la mañana: que no se admitirán posturas que no cubran los dos tercios de dicha tasación: que para tomar parte en la subasta, deberán los licitadores consignar previamente en la mesa del Juzgado o el establecimiento destinado al efecto una cantidad igual por lo menos al diez por ciento en efectivo del precio que sirve de tipo a la subasta, sin todos cuyos requisitos no serán admitidos y que los autos se encuentran de manifiesto en la Secretaría a cargo del señor Francisco Baños y Vilar, a la disposición de los que quieran tomar parte en dicho acto.

Y para su publicación en un periódico de mayor circulación libro el presente en la Habana a seis de Abril de mil novecientos treinta y cinco.

José del Valle Moré.

Ante mí,
Francisco Baños.

NUEVA FABRICA DE HIELO, S. A.

propietaria de la Fábrica de Cerveza y Hielo «La Tropical».

SECRETARIA

JUNTA GENERAL DE ACCIONISTAS

SEGUNDA PARTE DE LA SESION ANUAL ORDINARIA

De orden del señor Presidente y conforme al artículo 7 del Reglamento, cito a los señores accionistas para que se sirvan concurrir a las DOS DE LA TARDE del Domingo VEINTE Y UNO (21) del actual mes, a la SEGUNDA PARTE de la SESION ORDINARIA de la JUNTA GENERAL, a que se refieren los artículos 14 de los Estatutos y 13 del Reglamento y que se celebrará en el Salón de Juntas, anexo a las Oficinas Generales de la Compañía Calzada de Cosme Herrera (antes Palatino) número 8, Cerro.

En dicha sesión se tratará:

1.—Del dictamen de la COMISION DE GLOSA DE LAS CUENTAS, que será leído; y

2.—De la elección de las personas a que se refiere el artículo 16 del Reglamento para la renovación parcial de la Junta Directiva.

Habana, 8 de Abril de 1934.

El Secretario,
Manuel GIMENEZ LANIER.

El Oro y la Plata

Cotizaciones efectuadas ayer, al cierre de la Bolsa de la Habana:

Al contado:

Plata contra billete americano	99½	99¾
Oro acuñado contra billete americano	158	—

BUFETE DE JOSE I. RIVERO
Notario: FELIPE RIVERO
Chacón No. 25 HABANA
Teléfonos: M-1472 A-5142

Cotizaciones

NUEVA YORK, abril 11. AP.—Cotizaciones al cierre de la Bolsa de New York:

Accoines: 733.920.

Bonos: $12.505.100.

COTIZACION DE LA PESETA

La peseta española se cotizó al cierre del mercado ayer, a razón d 7.30.46 por dólar.

COTIZACION DEL FRANCO

El franco francés se cotizó ayer al cierre del mercado, a razón de 15.12 por dólar.

COTIZACION DE LA LIBRA

La libra esterlina se cotizó ayer, en el mercado local, a $4.85.

HABANA CLEARING HOUSE

Las compensaciones de cheques entre los Bancos asociados al Habana Clearing House, ascendieron, en la liquidación de ayer a $1.917.177.14.

VALORES

En el mercado local de valores mejoraron ayer sus posiciones casi todos los bonos de la República. El movimiento experimentado por los de Morgan del cinco y medio por ciento, y en los de la Deuda Interior de 1905, produjo más firmeza en los de Speyer del cinco y del cuatro y medio, y en los de Morgan del cinco. También experimentaron avance los Seriados y los de la Estabilización del Azúcar. Los de Obras Públicas siguen dentro de las oscilaciones a que nos hemos referido estos días.

Las Obligaciones del Ayuntamiento de la Habana, de la primera y segunda hipoteca, mantienen su firmeza y son objeto de demanda, asegurando algunos corredores que hay compradores a precios más llenos que los cotizados en la Bolsa de la Habana.

De avance actuaron los bonos de la Compañía del Gas. Siguieron firmes los de la Nueva Fábrica de Hielo, los de la Jarcia de Matanzas y los de la Papelera Cubana. Los de la Havana Electric, sostenidos y con tendenica a mejorar.

Las acciones Fundadoras y Beneficiarias de la Nueva Fábrica de Hielo, siguieron en la posición favorable de que hemos dado noticia. Sostenidas las preferidas de la Jarcia de Matanzas, las de la Havana Electric Utilities y las preferidas de los Ferrocarriles Consolidados de Cuba. Quietos los demás valores.

En la cotización a término de las tres y media, de la Bolsa de la Habana, se operó en un lote de a mil pesos de bonos de Obras Públicas al tipo de 27 y medio para entregar el próximo día quince.

Fuera de pizarra se operó en varios de los bonos y acciones antes mencionados.

CASTELEIRO Y VIZOSO
TALLER DE REPARACION
MAQUINAS DE ESCRIBIR

Bonos de Cuba

Cierre ayer, en New York, recibido por el hilo directo de Luis Mendoza y Compañía:

	Comp.	Vend.
República de Cuba:		
Speyer, 5%	95⅝	—
Speyer, 4½%	84⅛	84¾
Morgan, 5%	86	—
Morgan, 5½%	81⅜	85
O. Públicas, 5½%	27⅛	27½
Hav. Elec. Ry., 5%	29½	31
Hav. Elec. Ry.	4	5
Cuba Railroad, 5%	35¼	36¼
Cuba Railroad, 7½	32	33
Cuba Northen, 5¼	44¼	44⅞
Eastern Sugar, 7½	13	13½
Manatí Sugar, 7½	17⅞	19
Inte. Tel.	64½	64¾

MERCADO DE GRANOS

Cierre ayer, en Chicago recibido por el hilo directo de Luis Mendoza y Compañía:

Trigo:	
Mayo	97⅞
Julio	96⅝
Septiembre	96¾
Maiz:	
Mayo	87¼
Julio	82⅜
Septiembre	77¼
Avena:	
Mayo	48⅛
Julio	42
Centeno:	
Mayo	59
Trigo de Winnepeg:	
Mayo	89⅜
Junio	89⅜

LOS MERCADOS EUROPEOS

LONDRES, abril 11.—(Por el hilo directo de Luis Mendoza y Cía).—El oro en barras se cotizó hoy a 143 chelines 11 y medio peniques, contra 143 chelines y 6 peniques.

El dólar abrió a $4.48 y un cuarto por libra esterlina. (cable).

No ha variado el tipo de descuento del Banco de Inglaterra.

La Bolsa de Londres abrió inactiva y a precios sostenidos.

Han sido adquiridas por cuenta ignorada las 460,000 libras esterlinas en oro en barras que había disponibles en el mercado libre de Londres.

El mercado de la plata estuvo más firme merced a algunas compras por cuenta del oriente.

PARIS, abril 11. El dólar americano abrió hoy en París a 15.16 francos, o sea a $0.06596 el franco; la libra esterlina abrió a 73.40 francos.

Bolsa de New York

Cierre de ayer por el hilo directo de L. Mendoza y Ca.

—A		Nat-l Bisc	24⅞
Am Radiator	12⅞	Nat-l Cash	15
Adams Expr	5	Nat-l Dairy	14¼
Air Reduce	113½	Nat-l P Li	7¾
Alaska Jun	17	N Y Central	15¼
Alleghany	1	North Amer	12⅞
Allied Chem	133¼	Norfolk and W	—
Allis Chal	14¼	Nort Pacif	14¾
Amer Can	118⅜	—O	
Am Car Fou	12¾	Ohio Oil	10⅝
Am F Pow	3¼	Otis Elev	11¼
Amer Ice	3¾	—P	
Amer Inter	5⅛	Packard Mot	3⅝
Amer Loco	11¼	Paramount	3⅛
Am P Light	3¼	Pennsylvann	20⅛
Amer Smel	36⅝	J C Penney	61½
Amer Sugar	57¾	Pullman Co	42
Am Sug, b	128½	Pub Serv	25⅝
Amer T and T	105½	Proc Gamble	48
Am Tobac «A»	78	Pure Oil	7¼
Am Tobac «B»	79¾	Puerto Rico	23½
Am W Works	10¾	—R	
Am Woolen	6½	Radio Corp	4½
Anaconda C	11⅛	Rep I Steel	11
Atchison	39⅜	Reynolds	45⅜
Atlan Coast	22⅛	Royal Dutch	—
Atlan Ref	24⅝	—S	
Ass D Goods	9½	Safeway Sts	38⅝
Auburn Auto	17¾	Sears Roeb	35⅝
Aviat Cor	3½	Simmons Co	7⅝
Amer Bank	19⅝	Soc Vacuun	13½
Amer Metal	17	St Paul, p	1⅜
—B		So Pacific	14½
Can Pacif	9⅞	South Ry	10¼
Cann Mills	50½	Stan Brands	15⅝
Case T Mach	47½	Stand Gas	3¼
C de Pasco	44¾	Stan N J	40
Ches and Ohio	41	Stan Oil C	31¼
Chi A Isl	—	Stewart War	8⅜
Chrysler	35¼	Studebaker	2½
Coca Cola	—	Sun Oil	64
Col Carbon	73⅞	—T	
Comm and Sout	1⅛	Texas Co	20½
Congoleum	28¾	Texas Gulf	30⅜
Cons Cigar	7¼	Timken Roll	30¼
Cons Gas	19⅝	—U	
Cons Oil	8	Union Carb	48⅜
Cont Can	71	U Pacific	89½
Cont Oil	18½	Union Oil	17⅞
Corn Prod	66	United Cor	2¾
Coty Inc	4⅞	Uni Cor, pfd	27¾
Cuba Co	1¼	Unit Fruit	82
Cub Amer S	6⅛	U S Rubber	11⅝
C Am Sug, p	59	U S Steel	30½
Cmm-l Solv	19	U Aircraft	11½
Chesapeake	40¾	U S Ind Alc	38¾
Col Fuel	1⅜	—V	
Cruc Steel	—	Vanadium	11½
Cons R Cuba	—	—W	
—D		Warner Bros	3
Del Hudson	27½	West Union	24
Del and Lack	13¼	West Elec	37⅛
Drug Inc	11⅛	Woolworth	55⅝
Dupont	91¾	W Wrigley	75
—E			
East Kodak	124⅝		
El Auto Lit	20¼		
El Pow Lig	2½		
Elec Bond	—		
Erie (R R)	9		
—F			
Fox Film C	9⅛		
Frep Texas	22⅞		
—G			
Gen A Tank	34		
Gen Asphalt	15		
Gen Elec	23¼		
Gen Foods	34½		
Gen Motors	28⅞		
Gen Sig Ry	—		
Gillet Saf	15		
Gimbel Bros	2⅜		
Gold Dust	16		
Goodrich R	8⅜		
Goodyear	18		
Gen Bronze	6¼		
Great North	11½		
—H			
Hershey, com	—		
Homestake	—		
Houston Oil	15⅛		
Hudson Mot	6¾		
—I			
Ill Cent	11⅛		
Interb R T	10⅛		
I B Machine	168½		
Int Cement	26¼		
Int Nickel	25⅝		
Inter Tel	6⅞		
Illin Glas	87⅞		
—J			
Johns Mansv	43½		
—K			
Kroger Groc	24¾		
Kresge S S	20⅛		
Kelvinator	16¼		
Kennecot	17⅛		
—L			
Lambert Co	25½		
Ligg Myers	98½		
Loew-s Inc	37¼		
Loose Wiles	34½		
Lorillard	19⅞		
Louisv Nas	—		
Ludlum Stl	—		
Lehman Cor	71⅜		
Liquid Carb	29⅛		
—M			
Macy (H R)	34		
May Dep-t	40⅛		
Montgomery	24⅜		
Miss Pac, c	—		
Murray Corp	6⅞		
—N			
Nash	12⅞		
Nat-l Dist	27⅞		

GODOY & MALARET
SEGUROS Y FIANZAS
(Insurance and Bonding)
Teléfono M-9868
AGUIAR 77
HABANA, CUBA

MERCADO DE METALES

Cierre ayer, en New York, recibido por el hilo directo de Luis Mendoza y Compañía:

Cobre	7.65
Níckel	35
Plata	66
Plomo	3.65
Zinc	4.35
Manganeso	24.00

MERCADO DE ALGODON

Cierre ayer, en New York, recibido por el hilo directo de Luis Mendoza y Compañía:

Mayo	11.56
Julio	11.64
Octubre	11.27
Diciembre	11.35
Enero	11.38
Marzo	11.46

CAMBIOS

Tipos de venta ayer, en Bancos de esta capital:

New York, cable	1/10P.
New York, vista	1/10P.
Londres, cable	4.85
Londres, vista	4.84¾
Madrid, cable	13.69
Madrid, vista	13.67
París, cable	6.61
París, vista	6.60
Italia, cable	8.33
Italia, vista	8.32
Bélgica, cable	17.10
Bélgica, vista	17.08
Alemania, cable	40.40
Alemania, vista	40.38
Toronto, cable	⅜D.
Toronto, vista	⅜D.
Hong Kong, cable	52.00
Hong Kong, vista	51.90
Amsterdam, cable	67.50
Amsterdam, vista	67.48
Buenos Aires, cable	26.55
Buenos Aires, vista	26.50
Suiza, cable	32.48
Suiza, vista	32.47

Bolsa de la Habana

Ultimas cotizaciones de ayer en la Bolsa de la Habana

COTIZACION OFICIAL

Bonos y Obligaciones

	Comp.	Vend.
República de Cuba:		
Speyer, 1904	96	102
Deuda Int., 1905	72½	80
Cuatro y medio, 1909	86	—
Morgan, 1914	93	—
Morgan (5½) 1923	83	—
O. Públicas (5½) 1945	27¼	28¼
Obligs. Oro (5½) 1935	18	40
Recibos de Depósito de Obligaciones Oro	9	14
Azúcar (5½) 1940	66	100
Rep. Cuba, Morgan (Seriados) 5½% — 1927:		
G. Vence 1 julio 1934	83	100
H. Vence 1 julio 1935	77	—
I. Vence 1 julio 1936	75	—
J. Vence 1 julio 1937	73	—
Ayunt. Hab. 1a. Hipt.	92	—
Ayunt. Hab. 2a. Hipt.	94	—
Centro Asturjano	30	—
B. Territorial, Serie B	42	52
Cervecera	25	40
Cervecera. Oblig. no hip.	6	—
Gas	97	—
Hav. Elec. (Consol.)	31	36
Hav. Elec., Debentures, Oblig. no hip.	5	7
Jarcia Matanzas	95	—
Edificio La Metropolitana, S A	10	—
Mercados de Abastto y Consumo 1a. Hip.	—	—
Nueva Fábrica de Hielo	93	—
Papelera Serie B	80	—
Teléfono	60	—
Unidos	12	—

ACCIONES

	Comp.	Vend.
Banco Territorial	8	—
B. Territorial (Benef.)	¼	—
Cervecera	35	—
F. C. Consolidados de Cuba, P	3	3½
Cuba, R R	5	—
Fibras y Jarcia	10	—
Hav. Elec. Utilities Co., P 6 por 100	17½	22
Hav. Elec. Utilities Co., P 5 por 100	7	14
Hab. Elec. Railway Co., preferidas	2¾	6
Hab. Elec. Railway Co., comunes ?	¼	1¼
Jarcia, P	32	40
Jarcia P. Ex-Dvdo. en Acciones	31	40
Jarcia, C	3	7
Licorera de Cuba	4	7¾
Metropolitan Auto	100	—
Naviera, P	6	9⅞
Naviera, C	1	2⅛
Nueva Fábrica de Hielo	110	—
Nueva Fábrica de Hielo, beneficiarias	20	22
Pesca, P	21	—
Pesca, C	4	—
Teléfono, P	26	38
Teléfono, C	7	—
Unidos	2½	4
Unión Oil	1	5

COTIZACION A TERMINO

Ayer, a las 3.30 p. m.

Entregas: días 15 y último de mes

Bonos y Obligaciones

	Comp.	Vend.
República de Cuba:		
Speyer, 5 por 100	96	103
Deuda Interior	72½	—
Speyer, 4½ por 100	86	96
Morgan, 5 por 100	90	—
Morgan, 5½ por 100	83	—
O. Públicas, 1945	27½	27¾
Obligaciones Oro	18	40
Recibos de Depósitos de Obligs. Oro	8	14
Azúcar	86	—
Julio .934, G. Morgan	80	—
Julio 1935, H. Morgan	75	—
Julio 1936, I. Morgan	74	—
Julio 1937, J. Morgan	72	—
Ayuntamiento, 1a	95	110
Ayuntamiento, 2a,	96	110
Centro Asturiano	34	—
Cervecera Internacional	29	39
Cervecera Internacional, Obligs. no hipt.	6	9
Gas y Eléctricidad	96	—
Hav. Elec. Ry. Co.	31	36
Hav. Elec. Ry. Comp., Obligs. no hip.	5	7
Jarcia de Matanzas	95	—
Nueva Fábrica de Hielo	93	—
Pap. Cubana, Serie B	80	—
Cuban Telephone Co.	60	—
Unidos	12	—

ACCIONES

	Comp.	Vend.
Cervecera Internacional	33	—
F. C. Consolidados, P	2¾	—
Cuba Railroad, P	5	—
H. E. Utilities, Pref.	18	22
H. E. Utilities, Pretes	8	14
Hav. Elec. Ry. Co., P	2½	6
Jarcia, P	30	—
Jarcia, Ex-Div. en Acciones	30	—
Jarcia, C	4	7
Licorera de Cuba	4	8
Naviera, P	7	Sin.
Naviera, C	1	4
Nueva Fábrica de Hielo	105	—
Nueva Fábrica de Hielo, beneficiarias	21	24
Teléfonos, P	25	40
Ferrocarriles Unidos	2½	4
Unión Oil Co.	1	5

PRECIOS DE LA BOLSA DE NEW YORK DE LOS AZUCARES CRUDOS PARA ENTREGAS FUTURAS

ABRIL 11 de 1935. — (Por el hilo directo de Luis Mendoza y Compañía)

Anterior	Meses	Abre	Máx	Mín	Cierre
	CONTRATO NUMERO 1				
2.22	Mayo — — — — —	2.22	2.25	2.21	2.24
2.28	Julio — — — — —	2.28	2.31	2.28	2.30
2.34	Septiembre — — —	2.36	2.36	2.36	2.36
2.41	Diciembre — — —	2.41	2.43	2.41	2.43
2.31	Enero — — — — —	2.33	—	—	2.33
2.19	Marzo — — — — —	—	—	—	—
	CONTRATO NUMERO 3				
2.20	Mayo — — — — —	2.21	2.21	2.19	2.21
2.27	Julio — — — — —	2.28	2.30	2.28	2.29
2.33	Septiembre — — —	2.33	2.35	2.33	2.34
2.39	Diciembre — — —	2.39	2.41	2.39	2.40
2.29	Enero — — — — —	—	—	—	—
2.28	Marzo — — — — —	2.27	2.27	2.27	2.27

COTIZACIONES DE AZUCARES

(APRECIACION DEL MERCADO POR LUIS MENDOZA Y COMPAÑIA)

Habana, Abril 11 de 1935.—3 P. M.

AZUCAR CENTRIFUGA.

	Anterior	Hoy
Costo y flete, New York	2.30	2.28
Cuota Americana libre «LAB»	2.16	2.14
Cuota Americana. Retención 1936 «LAB»	1.95	1.93
Cuota otros Países «LAB»	0.93	0.92
Consumo local «LAB»	nominal	nominal
Cuatro cuotas «LAB»	1.69	167
Tres cuotas de embarque «LAB»	1.73	1.71

MERCADO DE PIELES

Cierre ayer, en New York, recibido por el hilo directo de Luis Mendoza y Compañía:

Junio	9.90
Septiembre	10.20
Diciembre	10.51
Marzo	10.80

También se vendieron crudos de Cuba para la segunda quincena de junio a 2.33, costo y flete

Las refinerías American e Imperial fueron las que se encargaron de esas compras. Sigue sin cambio el refino. Los futuros han mejorado. Terminaron 7 Centrales

El mercado de crudos de embarque estuvo ayer más flojo que en los días anteriores. Desde la apertura había disponibles partidas de Puerto Rico, para arribar a fines del presente mes, a 3.18. También las había en la misma posición y en otras, a 3 25. Pero los refinadores no se mostraban dispuestos a pagar más de 3.15.

Después del mediodía la American Sugar compró 20,000 sacos de dicha procedencia (Puerto Rico), para arribar el 29 del actual mes, al precio de 3.15, derechos pagados.

También se reportó que la Imperial Sugar había comprado 8,000 sacos de Cuba, para embarcar en la segunda quincena de junio, al precio de 2.33 costo y flete.

Los Futuros: Dada la debilidad del disponible, es de suponer que el firme tono que ayer experimentaron los futuros, en la Bolsa de New York, se haya debido al tono fuerte de otros mercados. Las ventas de los contratos número uno, ascendieron a 12,250 toneladas, y las de los contratos número tres sumaron 5,750.

El Refinado: Sin cambio en la cotización de 4.90. Lac extracciones fueron bastante buenas.

Mercado de Londres: Se ofrecieron azúcares crudos al equivalente de 0.95½ libre a bordo Cuba. El mercado cerró sostenido. Las cotizaciones de la Terminal fueron la ssiguientes:

	Cierre del 10	Cierre del 11
Mayo	5/	4/10½
Julio	5/ ½	4/10½
Agosto	5/1	4/11¼
Octubre	5/1¼	4/11½
Diciembre	5/2¼	5/ ½
Marzo	5/4¼	5/ 2½
Mayo	5/5½	5/ 4

Centrales que Terminan: Han terminado su molienda los ingenios siguientes:

Ingenios	Sacos
Preston	444,094
Francisco	337,428
Algodones	170,796
Tuinicú	143,706
Mercedita (H.)	129,639
Báguanos	126,299
Ramona	88,863

Han terminado 73 ingenios, pues ha vuelto a moler, como dijimos anteayer, el «Zaza», del Término de Placetas, en la provincia de Santa Clara.

Existencias en New York: Las existencias de azúcar crudo en los almacenes afianzados de New York, eran ayer de 433,487 sacos, contra 433,492 el miércoles.

En Puertos del Atlántico: El movimiento de azúcares en los puertos del Atlántico durante la semana pasada, según Willett & Gray, fué como sigue:

Semana terminada en abril 6	Toneladas
Arribos	79,875

ACCIONES DE LOS BANCOS

Cierre ayer, en New York, recibido por el hilo directo de Luis Mendoza y Compañía:

Guaranty	247½
Chase Bank	21⅝
City Bank	20¾
Irving	12⅞
Chemical	36⅝
Bankers	53⅝
First National	1.580
Haniver	105
Boston	30¼
Royal Bank	155

MERCADO DE CAFE

Mayo	5.18
Julio	5.26
Septiembre	5.32
Diciembre	5.44
Marzo	5.44

MERCADO DE MANTECA

Mayo	12.97
Julio	13.02
Septiembre	13.07
Granel	13.00

DIVORCIOS RAPIDEZ ECONOMIA
DRES. CALVO-FERRER
CUBA 49 (Esq. Obrapía). M-6665
Ed. ARIOSA 2º PISO
SEPA EL COSTO, HONORARIOS FIJOS

Derretidos

Existencia en manos de Importadores	[illegible]
Existencia en manos de Refinadores	[illegible]

Igual Semana año 1934	Toneladas
Arribos	[illegible]
Derretidos	[illegible]
Existencia en manos de Importadores	[illegible]
Existencia en manos de Refinadores	[illegible]

Exportación Filipina: Las exportaciones de azúcares de las Islas Filipinas a los Estados Unidos durante la segunda quincena de marzo, ascendieron a 14,277 toneladas de 2,240 libras; de las mismas 11,500 fueron con destino a la costa del Atlántico, y 2,777 a la del Pacífico. Información de la Asociación Azucarera de Filipinas.

TABACO

Ramón Rodríguez, S. en C., ha vuelto al mercado para comprar trescientos tercios de clase para cigarrería de Vuelta Abajo.

También han estado en esta región los mercaderes de la acreditada firma, adquiriendo algunos lotes de varias clases para el mismo fin.

No ha mucho había comprado esta firma importantes cantidades de primeras y segundas marcas. La nueva acción de compras confirma una vez más lo que hemos venido diciendo acerca del movimiento de los fabricantes de cigarrillos, los que compraron a primera vista se han visto obligados — porque el aumento del consumo les ha recomendado la previsión—a hacer grandes acopios una y dos veces.

ENTRADAS DE TERCIOS

Uno sólo entró ayer por los ferrocarriles. Procedía de Santa Clara y venía consignado a José Toledo.

En camiones recibieron S. Rodríguez, Havana Tobacco Company, 98 tercios procedentes de la escogida de hoja «libre de ipe» que hace en Artemisa.

ESCOGIDA QUE EMPIEZA

Esta semana comienzan la escogida de la «libre de pie» en los grandes talleres de Bejucal, los señores Sobrinos de Antero Gómez, que cada año hacen escogida de las mejores vegas de Partido en esta localidad, bajo la inteligente dirección del señor Cándido Redondo.

CAMBIOS EN NEW YORK

Cierre ayer, en New York, recibido por el hilo directo de Luis Mendoza y Compañía:

Libra esterlina	4.84½
Francos	—
Pesetas	13.68

EDICTO

DR. JOSE DEL VALLE MORE Juez de Primera Instancia del Oeste de esta Ciudad.

Por el presente edicto hago saber que en la pieza separada al juicio ejecutivo seguido por Alberto Chao contra la Sociedad de «Antonio Díaz Hijo y

COMISIONADOS CASABUENA Y MIRO PARA AUNAR LAS TENDENCIAS DEL P. U. N. EN MATANZAS

Movimiento Político

El Dr. Alberto Blanco nos hace declaraciones.—Manifiesta que no aspira a ningún cargo público.—Actividades del Partido Democrático Cubano.—Notas de las Oficinas del Directorio Privisional del PRC.—Alonso Pujol y Solaún satisfechos

CASABUENA Y MIRO A MATANZAS.

Con el propósito de conocer sobre el terreno, la situación nacionalista de Matanzas, han embarcado hacia esa región, los destacados líderes doctor José Ambrosio Casabuena y Arturo Miró Barnet. Dichos líderes, según noticias, fueron comisionados por el Presidente del Partido señor Justo Luis del Pozo, para que ultimen los detalles de formar un frente único nacionalista matanchero, el que quedará sellado por el propio Justo Luis, posiblemente

Como se sabe, en Matanzas existen varias tendencias, pero las dos que más arraigo tienen, son la del Gobernador Delgado y la de Alonso Morejón, conocedor de eso, el Presidente del PUN ha sostenido entrevistas previas con dichos señores, los cuales según sus propias palabras, se encuentran dispuestos a llegar a la unificación, siempre y cuando se le reconozcan sus derechos, que son: el Gobierno, que ya tiene, y la Presidencia de la Asamblea Provincial para el doctor Delgado y la Alcaldía y Presidencia de la Municipal, para el señor Alonso Morejón.

ALONSO PUJOL Y SOLAUN, SATISFECHOS.

Procedentes de la Provincia de Pinar del Río, regresaron ayer a la Habana, los líderes constitucionalistas doctores Guillermo Alonso Pujol y Alfonso Solaún, los cuales se encuentran muy satisfechos después de haber celebrado distintas entrevistas con jefes de aquella provincia

Dr. Lorenzo Delgado Díez, Gobernador de la Provincia de Matanzas y Jefe de una de las tendencias del nacionalismo en aquella región

NOTAS DE LA OFICINA DEL. PRC

Carlos M. Díaz, Secretario de propaganda del Directorio Provincial del Partido Revolucionario Cubano, «Pro-Renovación Auténtica» nos envía, para su publicación, las siguientes notas de la oficina que dirige:

«La tarde de ayer fué de gran actividad en las oficinas auténticas, distintas comisiones de los barrios de esta ciudad y afiliados del interior de la República estuvieron en las mismas a cambiar impresiones, sobre la marcha de la reorganización del PRC. Entre estos los señores Armando Fernández, Jacinto Benavides y Alfaro, Roberto Mato, Bonifacio Borrel Velez, Adalberto Rodríguez y Sánchez, José Luis García, de Matanzas, Ricardo Eguilior, Ramón Grave de Peralta, Herminio Maceo, Anicelo Ferranti, Antonio Bonet López, José Rivera Cárdenas(de Martí, Braulio Caballero del Real de Santa Clara, José Cruz Rivero, Ataniso Quintero, de las Villas, José de la Concepción Núñez, Mario Delfín Soldevilla, representación de obreros del tabaco, Bernardino Alvarez Valle, Wenceslao Jiménez, de Palmira y Mario Rebollar, Eloy González y Matías Calzadilla que expresamente concurrieron para hacer constar su protesta contra el Comité Gestor de Santa Clara—ya destituído—que ha perjudicado a muchos auténticos que se encuentran en esta ciudad por haber sido complicados injustamente por aquellos dirigentes.

DIRECTORIO NACIONAL PROVISIONAL DEL PRC

Aumentan las horas de recibo.

«Para complacer las peticiones que se han formulado al Directorio Nacional del Partido Revolucionario Cubano, se ha resuelto que a partir del próximo lunes, día 15 del corriente, las horas de recibo en las oficinas provisionales del Partido, Aguacate 39, altos, en esta ciudad, serán de cuatro de la tarde a las 8 de la noche, con el propósito de que puedan concurrir a ellas los distintos afiliados que durante esas horas puedan hacerlo, lo que se participa para general conocimiento.

Regresó Hurtado.

«El señor Orestes Hurtado, Secretario de Actas del Ejecutivo del Directorio Nacional Provisional del PRC regresó en la tarde de ayer de Sta Clara, a donde se había dirigido para tratar asuntos de la Renovación y lleno de satisfacción nos expuso: que en su recorrido por aquellos lugares de la provincia que tuvo oportunidad de visitar, pudo notar el gran entusiasmo que existe por la Renovación auténtica, así como el deseo unánime de todos los afiliados al PRC de que este se reorganice democráticamente y asegura al señor Hurtado, que una gran parte del estudiantado de Santa Clara y distinguidos profesores de aquel lugar estudian atentamente la marcha de este movimiento con el propósito de asumarse al mismo a pesar de la contra-corriente que quieren darle los dirigentes destituídos que quieren conservar las posiciones que usufructuaban indebidamente, y que tan mal atendían.

José H. Alonso Morejón, máximo líder de otra de las tendencias del Partido U. Nacionalista de Matanzas, quien aspira a la Alcaldía de Facto de aquella ciudad, como fórmula para fusionar la tendencia que comanda con la del Gobernador, doctor L. Delgado.

NO ASPIRA A CARGOS PUBLICOS EL DR. ALBERTO BLANCO

En relación a cierta noticia publicada, en la cual se daba como candidato a la Alcaldía de la Habana, por la «Acción Republicana» al destacado líder de la tendencia socialista de dicho Partido, doctor Alberto Blanco, hemos recibido para que sean insertadas, las siguientes declaraciones:

«No soy ni presunto candidato ni, mucho menos, aspirante, como se me atribuye en informaciones periodísticas.»

«Mis labores del momento están limitadas a las que demandan el ejercicio de mi profesión de abogado y la atención de mi cátedra universitaria—aunque en receso— amén de la dirección de la Revista Cubana de Derecho, y otros trabajos por el estilo».

«Al margen pues, de toda actividad política en el orden partidarista o con fines electorales, no puedo aceptar el que se me señale como un aspirante a cargos públicos, por mucho que puede halagarme el que se recuerde mi nombre para semejante eventualidad».

Dr. Alberto Blanco.

ACTIVIDADES DEL PARTIDO DEMOCRATICO CUBANO

Ayer regresó a esta capital, procedente de la Provincia de Matanzas el secretario de correspondencia del «Partido Democrático cubano» Pro-Carlos Manuel de Céspedes, doctor Joaquín Martínez de Pinillo, el cual viene muy bien impresionado del calor con que fué acogido en todos los lugares que visitó y de la simpatía que por aquella región goza el doctor Carlos Manuel de Céspedes.

Dice el doctor Martínez de Pinillos, que para la entrante semana quedarán constituídas las asambleas municipales de los pueblos de U. de Reyes, Alacranes, Bolondrón y Sabanilla.

PEREZ MORALES VISITA A MENOCAL.

Sobre política de Cienfuegos cambió impresiones con el general Menocal y con el doctor Cuervo Rubio, el líder conjuntista de aquella región Rafael Pérez Morales, cuyo nombre se agita en la circunscripción cienfueguera como candidato a Representante.

Muy satisfecho salió de la entrevista el líder Pérez Morales.

ELIGIO CRUZ CON EL PRESIDENTE DEL PCS.

El líder constitucionalista de San Juan de los Yeras, el ex-consejero Eligio Cruz, trató de política de las Villas con el doctor Cruz y los hermanos Martínez Fraga.

El señor Cruz se hizo acompañar de su hija la señorita Virginia Cruz, compañera del periodismo y elemento político de la provincia villareña.

Dr. José A. Casabuena, destacado líder del Partido Unión Nacionalista, quien ha sido comisionado en unión del Dr. Miró Barnet, para armonizar el problema nacionalista de Matanzas. El Dr Casabuena, cuenta actualmente en la Habana con el apoyo de todos los nacionalistas, por las constantes gestiones que en favor de sus correligionarios ha venido haciendo.

EL COMITE GESTOR MUNICIPAL FELICITA A LA SARGENTERIA DEL PDC

El señor Enrique Trujillo, Presidente del Comité Gestor Municipal de la Habana, del Partido Democrático cubano nos envía con el ruego de su publicación, el escrito que a continuación insertamos, enel cual felicita a la «sargentería» Democrática por la intensa labor que vienen desarrollando en pró de la mencionada Organización:

«El Comité Gestor Municipal de la Habana del Partido Democrático Cubano se siente altamente satisfecho de la Asamblea de Presidentes y Secretarios de Barrio celebrada en la noche de ayer en Gervasio 47, en donde quedó demostrado plenamente la disciplina y laboriosidad de los barrios.

«El doctor Céspedes en su pronto regreso a Cuba tendrá la satisfacción de sentirse orgulloso de la «sargentería» Democrática, que mantiene una perfecta identificación con el Ejecutivo Nacional del Partido. Sean pues estas líneas de pública felicitación por la labor que vienen realizando en los barrios capitalinos.»

Enrique Trujillo, Presidente del Comité Gestor Municipal.

Otra fase de nuestro SERVICIO

ANUNCIO nº 4 VEA LOS PROXIMOS

Enseñanza gratuita en su propia casa del manejo de sus aparatos

El Departamento de Servicio Doméstico, organizado y mantenido con un gasto considerable, funciona con el exclusivo objeto de servir al público SIN COSTO ALGUNO.

Las señoritas instructoras que lo integran, visitarán su casa con sólo solicitarlo y explicarán el modo de obtener el mejor resultado de sus aparatos con el mínimo de consumo.

Sus indicaciones, particularmente en el uso adecuado de la cocina eléctrica o de gas y del refrigerador eléctrico, serán de positiva utilidad para toda buena ama de casa.

No deje de utilizar este beneficio. Compruebe en la práctica sus indiscutibles ventajas.

COMPAÑIA ELECTRICIDAD CUBANA

CLIENTES SATISFECHOS SON NUESTRA MEJOR PROPAGANDA

Por nuestro número U-8991 cursaremos en el acto cualquier solicitud de servicio.

Cía. Cubana de Electricidad
A las Ordenes del Público

Toda la gente maleante que pesa sobre la beneficencia pública va a ser irradiada en breve de Cuba

En una chalana atracada junto al trasatlántico español «Marqués de Comillas», se declaró un incendio. Busca la Policía en los equipajes de los pasajeros los 300,000 pesos

INFORMACION GENERAL DEL PUERTO DE LA HABANA

Ayer tarde, y a bordo de una chalana atracada al costado del vapor correo español «Marqués de Comillas», se declaró fuego, acudiendo rápidamente la tripulación de dicho buque con los elementos combativos de que dispone, sofocando las llamas, labor en la que cooperaron los obreros del puerto y los que trabajaban en la chalana.

Se dió aviso a los cuarteles de bomberos, acudiendo el material contra incendio; pero no tuvo que funcionar debido a haberse extinguido rápidamente el fuego, como antes decimos.

Algunas cajas depositadas en la chalana se quemaron. Por la Policía Marítima se levantó la oportuna acta.

Zarpará para Veracruz

El «Marqués de Comillas» zarpará en la mañana de hoy para Veracruz, llevando carga y pasajeros.

Este barco regresará el día 20, para salir el día 21 directamente para Canarias, Cádiz y Barcelona.

En ese viaje llevará el «Marqués de Comillas» numerosos pasajeros, miembros de la colonia canaria de Cuba, muchos de los cuales irán a tomar parte en las fiestas de la Virgen de las Nieves, que este año se celebrarán en las Afortunadas.

Se buscan los 300,000 pesos

Desde ayer, y por miembros del Servicio Secreto y de la Policía, se vienen practicando registros en los equipajes de pasajeros que embarcan, pues se busca la parte más importante de los tres mil billetes de a 100 pesos cada uno que le fueron entregados a los plagiarios del señor Falla Bonet.

Diplomáticos japoneses

Hoy, por la vía de Miami, llegarán los diplomáticos japoneses señores Vacahani Ito, encargado de negocios, y Cachichi Nacayama, canciller de la Legación, a los que se les dispensarán las cortesías de estilo.

Los barcos que llegarán hoy

Hoy llegarán los siguientes barcos de pasajeros: el turbo eléctrico «California», de la Panama Pacific Line, procedente de San Francisco de California, con 29 pasajeros para la Habana, y carga y 412 pasajeros en tránsito para New York; el de bandera hondureña «Cefalu», procedente de New Orleans, con dos pasajeros y carga para la Habana y carga y 22 pasajeros en tránsito; y el vapor americano «Sixaola», de la Flota Blanca, que procede de Tela, con frutas y pasajeros para New Orleans y pasajeros para la Habana.

El «Algonquin»

Procedente de Veracruz llegó ayer el vapor correo americano «Algonquin», al servicio de la Ward Line, que trajo carga general y pasajeros para la Habana y en tránsito para New York.

Para la Habana llegaron en este barco el artista norteamericano señor Frank Tiore, el abogado de igual nacionalidad, Leo Nathason y señora; el diplomático mexicano Luis Ramírez, los señores Bernardo Ruidíaz, comerciante; Spencer W. Stewart, ingeniero; Pedro A. Barrera, José L. Alvarez, Carlos Ancieta, Maurice Long, y otros.

Entre los de tránsito anotamos al escritor mexicano José D. Tenreyro y familia, y el filántropo húngaro Julio Fabian y el banquero inglés John Lintott.

Don Manuel Fano

En el «Algonquin» y en compañía de su distinguida esposa, embarcó ayer para regresar a New York el señor Manuel Fano, secretario general del primer vicepresidente de la Ward Line, que ha realizado una excursión por México y Cuba en asuntos relacionados con los negocios de la Ward Line.

Acudieron a despedirlo numerosos amigos y clientes de la Compañía, con los cuales mantiene amistad el señor Fano, quien siempre ha demostrado interesarse vivamente por cualquier que pueda afectar a nuestros cosecheros o comerciantes, dando cuantas facilidades han sido posible, y mejorando cada día más el servicio de los barcos de la xard Line para la mejor atención de esos intereses cubanos.

Productos cubanos

El «Algonquin» tomó ayer en nuestro puerto mil huacales de vegetales y frutas, entre ellos 3 800 de papas cubanas, 100 cajas de ron, 300 líos de cuero, 200 pacas de esponjas, 70 de cera, 121 tercios de tabaco en rama, 10 bultos miscelánea y y 110 bultos de cera fina y 20 cajas de tabaco torcido.

El «Peten»

De Cristóbal, con 45 000 racimos de plátanos, 1,600 sacos de café, 1 800 sacos de cacao, 12 tortugas vivas, y 66 turistas en tránsito, llegó ayer el vapor americano «Peten», de la Flota Blanca, que trajo también 21 pasajeros para la Habana, entre ellos los señores Enrique Andrain y señora, el cónsul inglés Mr. Robert Johnston, el aviador Jack Holst, Ramón Macaya, Clemencia Páez, el ingeniero Allen Young.

Entre los de tránsito anotamos al señor Elmer Jader, escritor americano y señora.

El trasatlántico «Habana»

El trasatlántico español «Habana» llegó ayer tarde de Veracruz, conduciendo carga y 153 pasajeros para Vigo, Coruña, Gijón, Santander y Bilbao, para donde saldrá a las 11 de la mañana de hoy, llevando productos cubanos y numerosos pasajeros.

Los que embarcan

Los siguientes pasajeros de cámara embarcarán por el vapor correo español «Habana»:

Esperanza Valcárcel, Manuel Fernández Coll, María Paz de Fernández, José Fernández Coll Herminia López de Fernández, Francisco de Pons y Bagur, Dolores Hermoso de Babot y Pons, Antonio de Amavizcar Haya, Inocencio Llano Ruisánchez, José López Soto, Manuela Campos de López Soto, José María Rodríguez, Carmen Martínez de Rodríguez, Manuel Rodríguez Alonso, Teresa Fernández de Rodríguez, Domingo Gutiérrez Ruiz, Ramiro González, Antoliano Gómez Bollain, Beatriz Abdul de Gómez, José Balcells Bosch, Eulogia Bello Basarte, Diego Díaz de Tuesta, Armando Méndez Pérez, Arturo Rodríguez Valdés y Ferrán, José María Souto Grande, Esteban Peláez y familia, Benigno Muñiz Alvarez, Ramón Martínez Soto, Enrique Rozada Labra, Benigno Méndez López, Virginia Gomis Grao, Juan Arguluce Gomis, Miguel Arguluce Sofía Dihigo Llanos, vicecónsul de Cuba en Madrid; doctor Pablo Cudilleiro Rey, María E. de Cudilleiro, Ramón Chacarrategui Longa María Palonzie Tapias, Eleutería Martínez Fernández, Ceferina Arambarri Jayo, María Menchaca Solaestua, Fermín Usaba Sainz, Andrés Framil García, Francisca Arjona de Framil, Manuel Rodríguez Martínez, Eudosia Suárez García, Angel Pérez Cosme, Josefina Ojeda Cosme, Marta Pérez Ojeda, María Jesús García de Glaria, Pedro Timoteo Glaria, José Alvarez González, Enrique María Villar Cabeza, Pedro Fernández López, Luis García Quintana, María C. González, Josefina Maryinez González, Eloy Suárez Alvarez, José María Cué Suero, María Cué Suero, Juan Viñas Alonso, Petrona Gimero Viñas, Oria Viñas Gimero, Manuel A. Alonso Fernández, Gervasio García Fernández, Ignacio Huarte Iriarte, Ulises Iriarte Martín, Ramón Venta Venta, Purificación G. de Venta, Lydia Venta González, Amada García Suárez, Sotero S. Gómez García Severo A. Gómez García, Jacinta Marcos Roque, María Preciosa Valeiro, Rosario Ruiz Gutiérrez, María Luisa Aja Ruiz, José Vázquez Darraiba, María Herminia Vázquez, Herminia Vázquez, Alcia Vázquez Carmen Petuya Bilbao, Dolores González de González, Antonio Rodríguez Alberte, Irene Yáñez de Rodríguez, Raúl Rodríguez.

Deportados

En el «Habana» serán deportados, por acusárseles de comunistas peligrosos, los ciudadanos españoles Bernardo Vega Acebal, Enrique de la Uz García, Agustín Ferreiro Gago, por carga pública y por haber violado las leyes de inmigración yendo a los Estados Unidos como polizón, Angel Alonso.

Se hizo sospechoso

El vigilante de la Policía Marítima, número 43, Joaquín Peláez, procedió al arresto de Rogelio Sans del Amo, vecino de Neptuno número 121, porque se le hizo sospechoso, toda vez que desde temprano se personó en el muelle del Arsenal, donde estaba de salida el vapor americano «Cuba», sin que justificara su presencia allí.

Fallo de una junta

Ayer tarde tuvo efecto, en la Capitanía del Puerto, la junta de capitanes para conocer y reconsiderar el fallo dictado en el abordaje ocurrido entre la goleta «Pepe Balcells» y el yate «Almirante»

Dicha junta la presidió el comandante Felipe Lois, y en una sesión emitió el fallo que será sometido a la aprobación del Jefe de la Marina.

Será limpiada la República de gente maleante

Se propone el Secretario de Gobernación dictar medidas tendientes a limpiar la República de gente maleante.

De acuerdo con esos propósitos, el comisionado de Inmigración doctor José María Bolaños, se dispone actuar en forma enérgica, alojando en Tiscornia, por el tiempo indispensable, a cuantos individuos le sean enviados por la Secretaría de Gobernación para ser devueltos a sus respectivos países de procedencia.

La Secretaría de Gobernación entiende que resulta más económico para el Estado pagar el pasaje a todos esos elementos considerados maleantes, que continuar sosteniéndolos, bien en asilos o colonias de indigentes, en los hospitales o en los demás centros benéficos.

Los propósitos de la Secretaría son los de limpiar los campamentos de inmigrantes, buscando trabajo en los campos a los que, en muchas ocasiones, por haberse dedicado a la mendicidad, han perdido el hábido al trabajo. A los extranjeros se les enviará a su país de origen.

Los créditos que se necesitan para tales reembarques serán buscados rápidamente, pues también la propia Secretaría volverá a disponer que todo extranjero que haya sido condenado por delitos y que cumpla en cárceles y presidio, se le ponga a su disposición para ser deportado.

También se formarán expedientes de expulsión a todos los extranjeros que observen vida deshonesta e inconveniente para los intereses morales del pueblo de Cuba.

Inmigración ha de jugar importante papel en esta limpieza social, y sabemos que hay encausados 15 jamaiquinos que estaban residiendo en la casa de indigentes sita en Malecón y Lealtad, y que era de Averoff, para ser deportados a su país.

También el Dr. Bolaños se dispone impedir de manera terminante lo que ha venido ocurriendo en la región oriental sobre inmigración clandestina.

El coronel Despaigne, en Tiscornia

Desde ayer ha quedado instalado en el «Hotelito» de Tiscornia, el coronel Manuel Despaigne, Secretario de Hacienda, que se propone pasar el verano en aquellas encantadoras alturas, dedicándose con tranquilidad a los problemas de la hacienda pública nacional.

La recaudación

Ayer recaudó la Aduana de la Habana la cantidad de 91 886 pesos 54 centavos.

Continúan la adaptación

El Administrador de la Aduana continúa la adaptación de los nuevos empleados, estando casi normalizados todos los departamentos.

Mr. Campbell

En el «Algonquin» regresó ayer a New York, Mr. William C. Campbell, agente general de pasajeros de la Ward Line, que periódicamente visita la Habana.

Mr. Campbell se va muy bien impresionado de las condiciones que ofrece la Habana y espera muy fundadamente que este verano quede restablecido el turismo norteamericano a nuestra ciudad y que para el invierno se tenga una gran temporada turística.

También embarcaron en el «Algonquin» Jaime Roach, de la Canadian Pacific Company, y Mr. Robert J. Smith.

Salidas

Salieron ayer el «Cuba», para Key Wset y Tampa; el «Algonquin», para New York; el «Peten», para New York.

El «Ebro»

El conocido vapor inglés «Ebro», que con el «Essquibo» estuvo dando viajes a la Habana, y que pertenece a la Mala Real Inglese, ha sido vendido a una compañía escandinava.

Un yate velero

Anoche, a las siete, arribó el yate de 21 toneladas de desplazamiento y aparejado de goleta, el «Wahitelao».

Lo sentimos

Ayer falleció en esta ciudad la señora Clara Piedra de Villanueva, hermana del Dr. Miguel Piedra y del Presbítero Francisco Piedra párroco de la iglesia de Paula, a quienes, al igual que a su esposo Sr. Manuel Villanueva, enviamos nuestro más sentido pésame.

El sepelio de la señora Piedra de Villanueva se efectuará en la mañana de hoy.

Información Telegráfica

DEL INTERIOR DE LA ISLA

Por nuestros Corresponsales a través del hilo directo del DIARIO

MATANZAS

CONDENADO UN COMUNISTA A 6 MESES DE RECLUSION

MATANZAS, abril 11. — El Tribunal de Urgencia condenó esta tarde a seis meses de arresto al secretario general del Sindicato de Construcciones Claudio Calderón, acusado de actividades comunistas. Al mismo tiempo fueron absueltos Silvino Calderón Heredia y Daniel Velázquez, a quienes se les imputaba igual delito.

R quedó concluso para sentencia el juicio contra el sindicato detrabajadores del Central «Alava», Rafael la Oz, o Gabriel González, acusado de dirigir un telegrama a dicho Tribunal, intimidándolo para que decretase la libertad de varios individuos. — LOVIO, Corresponsal.

SANTA CLARA

VISITA DEL INSPECTOR ESCOLAR

RANCHO VELOZ, abril 11. Agustín Rodríguez, ex Superintendente Provincial de Escuelas y actual Inspector provincial, visitó esta población, jirando visita a los centros de enseñanza.

Paralizó sus labores la refinería

La refinería del central «Ramona» ha paralizado sus labores, obligada por la falta de agua debido a la pertinaz sequía. Han quedado sin trabajo, con tal motivo, cerca de mil personas, lo que viene a agravar la crisis porque atraviesa esta región, que comenzó al terminarse las labores de la zafra. Sólo quedan las obras de reparación de la carretera a Sagua la Grande, que son muy lentas y los jornales, en su mayor parte, pertenecen a otro término; no obstante, los vecinos de éste no encuentran trabajo en otras municipalidades, por lo que se harán gestiones para que los trabajadores de aquí no sean preteridos en otros lugares vecinos.

Urge la construcción de un matadero.

La construcción del matadero, tan útil, debe acometerse inmediatamente; se ha recibido aquí el modelo de las obras y parece se convertirá en realidad, pudiendo sentirse satisfecho el alcalde Ribot., que ha contribuído tanto en dotar al Municipio de obra tan necesaria, como ya decimos.

En misión de su alto carga, estuvo varias horas en esta localidad el doctor Valentín García, Inspector general de Sanidad, el que fué atendido por las autoridades.—Sarabia, Corresponsal.

CAMAGUEY

OTRO ASALTO Y ROBO

CAMAGUEY, abril 11.—Otro grupo de forajidos asaltó en las primeras horas de la noche una vivivienda situada cerca del campo de tiro del ejército, rompiendo los armarios y llevándose prendas y dinero. La policía ha iniciado las correspondientes investigacionss.—LECHUGA, Corresponsal.

VARIOS LIBERTADOS BAJO FIANZA

CAMAGUEY, abril 11. DIARIO. Habana.—En las últimas horas de la tarde de hoy fueron libertados, con fianza de dos mil pesos, Carlos Arteaga, Emilio Estrada, Adalberto Cebrián y Francisco Goenaga, presuntos autores de los sucesos ocurridos el año pasado en la oficinas de Obras Públicas.

En dicha causa, modificada, se le señala una fianza de cinco mil pesos a Ildefonso Alvarez, que se halla prófugo. LECHUGA, Corresponsal.

ORIENTE

INOCENTE EL ALCALDE DEL CANEY

SANTIAGO DE CUBA, abril 11.—Al comprobarse la inocencia del alcalde de facto del Caney, señor Alfredo Portes, ha sido puesto en libertad, habiéndose demostrado que las granadas explosivas que aparecieron en su domicilio fueron colocadas por enemigos políticos suyos para desplazarlo de la Alcaldía.—García, Corresponsal.

EL PREMIO MAYOR EN GUANTANAMO

GUANTANAMO, abril 11. DIARIO. Habana.—Esta zona se ha visto favorecida por el premio mayor de la lotería celebrado ayer. Este se ha repartido entre Caimanera y otros lugares cercanos, tocándole al capitán del Puerto, veinte y dos mil quinientos pesos.

INTENTO SUICIDARSE UNA JOVEN

Por causas aún desconocidas pretendió suicidarse hoy con tinta rápida Emperatriz Rodríguez, de 22 años y vecina de la calle Pinto entre 4 y Oeste. Su estado es muy grave.

OPTIMISMO POR LA LLEGADA DE UN PERSONAJE

Ha llegado a esta localidad Mr. A. P. Jones con el propósito de organizar por cuenta de la «Guantánamo Fruit Co. varias colonias destinadas especialmente a frutos del país.

A esta visita se le concede gran importancia y se supone que en breve esta comarca obtenga notables beneficios. CORRESPONSAL.

MOVIMIENTO DE PASAJEROS POR LA VIA AEREA

Pasajeros llegados de Miami

A bordo del avión de la Pan American Airways Sytem «Southern Clipper» que arribó ayer por la mañana procedente de Miami, llegaron los pasajeros siguientes: Alexandro Babor, Mary Lambert, Thomas Lambert, Walter L. Ward, Susan M. Markowitz, Hyman Farkowitz, Dayton Hedge, Marie R. MacMillen, Helen Diener, Mable Breitenstein, Lowell C. Elmore, Elbridge H. Elmore Francisco C. de la Campa, Federico de la Campa, Ana I de Alvarez, Lois Johnson, Carfield A. Wodo, Clarencne R. Swisshelm, Fabiola Moorman y Robert J. Smith.

Pasajeros llegados del interior

A bordo del avión trimotor de la Compañía Nacional Cubana de Aviación que arribó ayer procedente de Guantánamo y ciudades intermedias, llegaron los pasajeros siguientes: Arturo Illas, procedente de Santiago de Cuba; Miguel Hernández, procedente de Morón; Raimundo López, y Ana María A. de López, procedente de Cienfuegos.

Pasajeros salidos para Miami.

A bordo del avión «Southern Clipper» de la Pan American Airways System que salió ayer por la tarde para Miami, embarcaron los pasajeros siguientes: William Beatty, Alexander Manson, Lois Johnson, Virginia Johson, Carfield A. Wood, Philip Heimlich, Fran Fiore, Mary M. Delcher, Gertrude Abbey, Elmer Abbey, Louis D. Ricci, Jack Holst, Arthur J. Roth, John T. Donovan, George C Black, Walter M. Haas, George G. Finch, Peggy J. Finch, Robert C. Johnston, Ramón Macaya, Rebecca S. de Edwards Bello, Emilio Edwards Bello, Alberto Falcón, Antonio Caroalles, Hilda Majer, María Luisa Revuelta, JoJsé Ariosa, Justo González, Rosalina Morales, Roberto Morales.

Pasajeros salidos para el interior

A bordo del avión trimotor de la Compañía Nacional Cubana de Aviación que salió ayer por la mañana a las 7.30 de la mañana, del Aerouerto de Rancho Boyeros, para Guantánamo y ciudades intermedias, embarcaron los pasajeros siguientes F. H. Tennann, para Cienfuegos: Miguel Hernández y Alfonso Brito, para Manzanillo, Manuel Miró y Julio del Castillo, para Santiago de Cuba.

Estado del Tiempo

Nota del mediodía del jueves:

En Cuba y la Florida hay débiles altas presiones y buen tiempo que se extienden hacia el Nordeste, intensificándose, y existen altas presiones notables para la época en la mitad Oeste de los Estados Unidos. En el Golfo de Méjico, el tiempo es bueno, subiendo el barómetro en extremo Noroeste. Un centro de bajas presiones sobre Kansas, domina la región central de los Estados Unidos.

Pronóstico para hoy, viernes: Buen tiempo. Iguales temperaturas. Vientos flojos a moderados variables. Tendencia a variable el sábado en mitad Occidental.

Observatorio Nacional.

M.E.C.D. 2016

De Día en Día

VISION DEL PARAISO COMUNISTA

(Cosas publicadas que los hechos van confirmando)

I

«No hay nada más sentimental que un comunista a la hora de convertirse en yunque»...

Pocos días después:

«General ruso juzgado por un asesinato.—Se le acusa de haber quemado vivo, a fuego lento, en 1928, a un joven soldado finlandés.—(Exclusivo del «Herald-Tribune».)—Helsingfors (Finlandia), 7 de abril.—Comenzó ayer el juicio oral contra el comandante general Toivo Antikainen, del ejército soviético. Antikainen fué arrestado recientemente bajo la sospecha de ser un espía comunista, pero, además, el fiscal lo acusa de un asesinato cometido en 1922, durante los combates sostenidos en la Karelia oriental entre el ejército rojo y el cuerpo de voluntarios finlandeses. La víctima del asesinato fué el joven soldado finlandés Antti Marjoniemi, quien fué hecho prisionero y quemado vivo a fuego lento por los soldados rojos.

Uno de los trece testigos llamados a declarar por el fiscal manifestó que el general ruso había presenciado la ejecución.

El general Antikainen dijo que no era culpable y negó el derecho de los tribunales finlandeses a juzgarlo a él, por ser éstos instituciones capitalistas».

II

«El antimilitarismo es el arma de que se vale el comunismo cuando no puede contar con un ejército»...

Y veamos ahora estas leyendas publicadas al pie de sendas fotografías en un número extraordinario del periódico «Ahora» de Madrid, que acaba de llegar a la Habana:

«En Rusia, las mujeres, literalmente militarizadas, practican el tiro y realizan toda clase de ejercicios para tener una instrucción adecuada en el caso de una guerra».

«Este chicuelo ruso, en unos ejercicios militares de los alumnos de las escuelas de Moscú, ganó el campeonato de tiro de fusil».

«Los ejercicios militares que la mujer soviética realiza son acabados simulacros guerreros, y durante ellos, ni aun las madres que tienen que amamantar a sus pequeños están excluídas de las obligadas prácticas Así, esta mujer-soldado alimenta a su hijito en un día de servicio, sin tiempo siquiera para despojarse del uniforme».

III

«De acuerdo con las prédicas comunistas las sociedades burguesas deben tener suprimida la pena de muerte. Pero en la única república comunista que existe en el mundo, se fusila hasta por quejarse de las deficiencias del servicio de bomberos»...

Aproximadamente tres semanas después, las agencias cablegráficas nos informan que el Soviet de Rusia ha tomado el acuerdo de aplicar la pena de muerte desde la edad de doce años.

IV

«Mientras en un país no esté implantado el comunismo, los centros de enseñanza se procurará que no pasen de ser centros de perturbación. No es conveniente a la causa comunista que la juventud adquiera cultura»...

Confirmación en Cuba, fecha de ayer:

«Durante su visita a las Escuelas Técnicas, el Secretario de Educación halló un proyecto de Constitución de la República Soviet de Cuba».

(Al tiempo que la noticia, el DIARIO DE LA MARINA publica la fotografía del referido documento).

Y doy fin a la visión.

TARTARIN DE TARASCON

ENTRE ALIENADOS Y CRIMINALES NO HAY DIFERENCIA DE CALIDAD, SINO DE CANTIDAD-DIJO MORALES COELLO

Desde la tribuna de la Sociedad Italo Cubana de Cultura habló de la doctrina lombrosiana. Idea sobre atavismo y herencia. Una disertación plena de interesantes aportes

EN la tarde de ayer se celebró en la Sociedad Italo-Cubana de Cultura la primera conferencia de las dos que han de celebrarse en este mes de abril, estando a cargo del doctor Julio Morales Coello, que la tituló: «La Antropología Criminal en Italia; sus figuras principales».

Ocuparon la Presidencia además del doctor Aurelio Boza Masvidal, Presidente de la Sociedad, los doctores Arístides Mestre, Carlos García Robiou, profesor de nuestra Universidad Nacional; el doctor Juan Manuel Planas, Director del Observatorio Nacional, y el doctor Manuel Mencía, invitados de honor.

Las palabras de apertura del acto estuvieron a cargo del doctor Evelio Cuervo, Vicepresidente de la Sociedad, el cual con un estilo sencillo y elegante recalcó la finalidad cultural que anima a la Sociedad, destacando el interés que se ha despertado en el público habanero, que asiste cada vez en mayor número a las sesiones que se organizan. Estuvo verdaderamente feliz el doctor Cuervo al destacar la personalidad del doctor Morales Coello, el cual tenía a su cargo la disertación de esa tarde, aludiendo a las distinciones científicas que ha merecido, al hecho de pertenecer a diversas Sociedades Científicas extranjeras y a su meritoria labor como profesor de la Universidad de la Habana. Siendo muy aplaudido al concluir el Dr. Cuervo.

El doctor Morales Coello, sorprendido por la lente fotográfica cuando disertaba, ayer tarde.

Inicia su conferencia el doctor Morales Coello, el cual expresa la complacencia con que acepta la invitación de la Sociedad de ocupar su tribuna. Su disertación es una síntesis magistralmente preparada acerca de las figuras que en la Ciencia Antropológica ha colocado a Italia a la cabeza del progreso. Los nombres de los grandes antropólogos son citados y comentados con multitud de datos y observaciones muy atinadas la labor de ellos encaminada a iluminar potentemente los fenómenos mentales en relación con la delincuencia. Se refiere al problema de los rasgos peculiares de los delincuentes y estudia las opiniones emitidas por los profesores más renombrados. Decía el doctor Morales Coello:

«La Antropología Criminal es la ciencia del origen del delito en el hombre y para ella hay criminales porque existe en todos nosotros un estado innato, cultivado en algunos, y cuya resultante es la perversidad; la causa es endógena, está en nosotros, depende el individuo, de los hombres defectuosos de constitución o anormales. César Lombroso, médico psiquiatra de Turín, se considera como el verdadero padre de la Antropología Criminal.

En 1876 publicó el libro que había de hacerlo famoso «L'uomo delinquente» (El hombre delincuente), de cuyo libro se han publicado numerosas ediciones.

En dicha obra, Lombroso estudia el delito en los humanos a partir del período embriológico, sigue a los animales inferiores y llega hasta los vegetales para estudiar a las plantas carnívoras explicando la génesis natural del delito primeramente por atavismo pues estima que el criminal es igual al salvaje ya que en sus detalles anatómicos, fisiológicos y psicológicos se parece al hombre primitivo empleando la jerga y el tatuaje. En el segundo punto de su doctrina indica que el criminal es un loco moral, es decir una persona que conserva sus facultades intelectuales intactas, pero que no tiene dominio sobre sus facultades afectivas. En el tercer punto de su doctrina considera Lombroso al criminal como producto de la epilepsia.

Señaló Lombroso también otros estigmas; pero indicaremos que uno de los hechos que más lo hizo afirmarse en sus teorías fué que al hacer la autopsia del bandido Vilela encontró en su cráneo la foseta occipital media.

A su vista dijo Lombroso: «El problema de la naturaleza del delito se me apareció súbitamente iluminado como una vasta llanura bajo un cielo infinito» «entre alienados y criminales no hay diferencia de calidad, sino de cantidad. Unos y otros son atávicos».

Para Lombroso, como hemos visto, la base del delito es antropológica, está en el hombre mismo. Lombroso consideraba los hechos de los hombres delincuentes como documentos vivos que servían de tema y punto de partida de todas las experiencias, considerando que únicamente el análisis de sus anomalías físicas y morales podrían determinar los hechos o fundamentos básicos de la llamada nueva ciencia penal.

Lombroso tiene el gran mérito de haber hecho fijar la atención en el delincuente más que en el delito, representando en el campo de la ciencia penal uno de los mayores esfuerzos para la determinación de la etiología del delito.

Para terminar, quiero expresarles con cuanto placer he estado unos minutos hablando (gracias a la benevolente atención de ustedes) de figuras de la intelectualdad de Italia, transportando espiritualmente a ella, digna de visitarse y conocerse, para poder aquilatar todo lo que atesora en el orden artístico, cultural y científico; seguros de que allí nos sentiremos halagados y contentos por la magnífica hospitalidad que se extiende al extranjero. Yo que la conozco os doy las gracias por haberme proporcionado estos momentos de remembranza de la bella Italia a la que podríamos aplicar los inmortales versos que en Vita Nueva dedica a Beatriz, Dante Allighieri.

La parte musical de la sesión estuvo a cargo de la bellísima señorita Lolita Pérez Moreno, discípula muy aventajada de la señora Profesora Julia Lusignani, que la acompañó al piano. Interpretó con verdadero gusto obras de Pergolesi, Durante y Bettinelli, concluyendo con «Son pochi fiori», de la exquisita ópero de Mascagni; «L'amico Fritz», que interpretó con fineza incomparable, siendo calurosamente aplaudida.

Una concurrencia numerosa y distinguida llenaba la amplia sala de la Sociedad, entre las que se destacaban las señoras de Morales Coello, de Mencía, de Varona, de Cuervo, y muchas más que la falta de espacio nos impide consignar.

Un aspecto de la concurrencia a la brillante conferencia ofrecida por el Dr. Julio Morales Coello, en la Sociedad Italo-Cubana de Cultura.

La Constitución de 1901 la piden los Libertadores

Reunida la Comisión designada por la Asamblea Suprema de los Veteranos de la Independencia bajo la presidencia del general Armando Sánchez Agramonte y con asistencia de los coroneles: Eulogio Sardiñas, Gustavo Pérez Abreu, Pío Domínguez, Tomás Olivera, Enrique Quiñones, Julio Morales Broderman; comandantes: Nicolás Pérez Stable, Plácido Hernández y Aurelio J. Moreyra.

La Comisión declara que ha permanecido en receso durante varios días debido a los lamentables acontecimientos que han conmovido a la nación y que reanuda sus actividades, cumpliendo los poderes que le tiene conferida la Asamblea Suprema para lograr el restablecimiento de la Constitución de 1901, declarando asimismo que posiblemente si se hubiera oído a la Asamblea Suprema, y la Constitución de 1901 se hubiera restablecido no se hubieran producido los lamentables acontecimientos que se han sucedido.

Después de un amplio cambio de impresiones en el que intervinieron todos los comisionados se tomaron los siguientes acuerdos:

Primero: Ratificar al Hon. señor Presidente de la República la petición que le tenemos formulada sobre el restablecimiento de la Constitución de 1901, para que se organicen definitivamente los poderes del Estado conforme a sus preceptos, sin perjuicio de las excepciones o reservas que sean indispensables a fin de que sea adecuada esa organización a las exigencias del momento actual.

Segundo: Reiterar del señor Presidente del Consejo de Estado, que según ofreció a esta Comisión nos informe si ese organismo ha tomado algún acuerdo sobre el restablecimiento de la Constitución de 1901.

Tercero: Dirigirse al señor Presidente del Partido Unión Nacionalista rogándole informe a esta Comisión si se cumplió el ofrecimiento que nos tenía hecho de reunir la Asamblea de su Partido para tratar sobre nuestra petición de restablecer la Constitución de 1901.

Cuarto: Reiterar nuevamente a la prensa escrita y hablada de esta capital nuestra gratitud por la cooperación que nos han prestado, rogándole las continúen prestando en lo sucesivo.

La Habana, abril 10 de 1935.

General Armando Sánchez Agramonte, Presidente.
Comandante Aurelio J. Moreyra, Secretario.

Los detallistas de cigarros han celebrado junta

Ofrecerán las más amplias facilidades a sus socios para defender sus negocios

Presidiendo el acto el Sr. Eugenio González, y actuando en la Secretaría el Sr. Fabián Conde, titulares sociales respectivos, celebró sesión en su domicilio social, sito en Avenida de Bélgica número 125, altos, la Junta de Gobierno de la Asociación de Detallistas de Tabacos, asistiendo los Directivos Sres. José María de la Vega, Manuel González Tenreiro, José Antonio Tamargo, Cayetano Irayedra, Manuel Martínez, Sabino Moral Emiliano García José Ramón Pérez y Rodrigo Gayo.

Dr. José Abella Teijeiro

Abierta la sesión, se dió lectura a la convocatoria, que fué aprobada, siguiendo en turnos inmediatos, las actas de las sesiones anteriores, balance de Tesorería, movimiento de asociados, gestiones de la Junta Directiva e informe del Departamento Legal de la Asociación, todos los que fueron aprobados.

Los representantes ante otras Corporaciones, y los respectivos Comités de que forma parte la Asociación, dieron cuenta de la activa labor desenvuelta, informando acerca de los acuerdos tomados y de los distintos asuntos que se vienen tratando.

Fué invitado especialmente al acto, el Dr. José Abella Teijeiro, Director del recién creado Departamento Legal; quien al ser presentado, en elocuentes frases, destacó la necesidad de que todos los detallistas de nuestra clase se cobijaran en la Asociación, para a la par que contribuyan a su mayor auge y esplendor, encontraran garantizados y defendidos sus intereses mercantiles, por una institución poderosa, que tantos beneficios viene prestando a todos sus asociados.

Ofreció también realizar cuantos esfuerzos estuvieren a su alcance, al igual que sus compañeros de bufete, Dres. Valle y Calás, para que los asociados que soliciten sus servicios nunca tengan el menor motivo de queja, y responda el Departamento Legal a la gestión que le está encomendada. Y dando las gracias a la Junta Directiva, por la distinción de que fué objeto, terminó su breve discurso.

Leída la correspondencia, se adoptaron acuerdos en relación con determinados asuntos; informando los Sres. Comisionados de Beneficencia, de las visitas que han girado a compañeros que se encuentran enfermos. Por último, se acordó solicitar de algunos Sres. Directivos, la gestión de importantes asuntos de general conveniencia.

Crónica DE El Encanto

Abril, 12, 1935

Corbatas de lana: la gran novedad del verano.

¿Son una paradoja de la moda masculina las corbatas de lana para el verano? Nada ms inexacto. Las corbatas de lana, impuestas por el buen gusto de Bond Street, están comenzando a ser la gran sensación del verano. Se trata de una lana ligera, finísima, paradójicamente fresca. Los dibujos, sencillísimos, son de una sobriedad y elegancia extraordinarias, verdaderamente "inglesas". Los fondos son claros. EL ENCANTO tiene la satisfacción de presentar en la Habana esta famosa novedad que está entusiasmando al buen gusto europeo. Presentamos igualmente otras interesantísimas colecciones de corbatas de verano exquisitamente interpretadas en crepés y sedas. Extraordinaria variedad de dibujos. Desde 1.00 hasta 4.00. Planta Baja.

Más novedades para caballeros: trajes de baño y camisas de playa.

Entre las últimas novedades de verano recibidas por EL ENCANTO reclaman la atención de su buen gusto una magnífica colección de nuevos modelos de trajes de baño y otra espléndida colección de camisas para playa y sport. Precios muy interesantes. Planta Baja.

Gran Venta 47 ANIVERSARIO.

EL ENCANTO presenta los más elegantes sombreros del verano a los sensacionales precios de

2.50, 3.50 y 5.00

Una colección extensísima en que están representados todos los modelos de gran estilo. Todas las pajas y colores de moda. Sólo como una atracción de nuestra Gran Venta 47 Aniversario hemos podido marcar estos sombreros a los sensacionales precios de 2.50, 3.50 y 5.00.

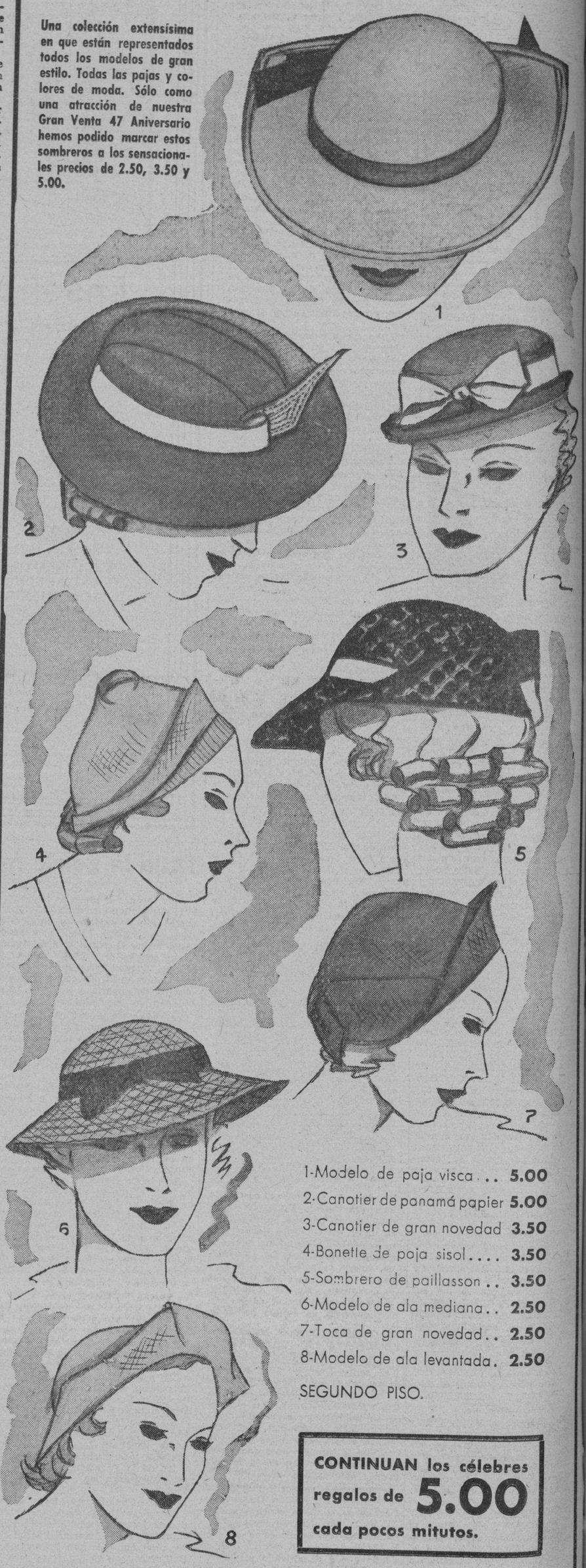

1-Modelo de paja visca . . . **5.00**
2-Canotier de panamá papier **5.00**
3-Canotier de gran novedad **3.50**
4-Bonette de paja sisol **3.50**
5-Sombrero de paillasson . . **3.50**
6-Modelo de ala mediana . . **2.50**
7-Toca de gran novedad . . **2.50**
8-Modelo de ala levantada . **2.50**

SEGUNDO PISO.

CONTINUAN los célebres regalos de 5.00 cada pocos mitutos.

El Encanto

El Departamento Postal servirá a usted cualquiera de los artículos anunciados.

HOY

Ntra. Sra. de los Dolores.

Practique la elegancia social del regalo.

UNOS MINUTOS son tiempo suficiente para elegir en EL ENCANTO los más exquisitos regalos. Con motivo de nuestra Gran Venta 47 Aniversario presentamos en todos los departamentos las más interesantes colecciones de novedades, todas indicadísimas para regalos: pañuelos de chiffón, abanicos, carteras, pañuelos, medias, perfumes, joyería, objetos de arte, etc. Un corte de tela de EL ENCANTO es también un magnífico y estimadísimo regalo.

Prestigie sus regalos con la etiqueta distinguida de El Encanto Habana

M.E.C.D. 2016

SECCION A

TELEFONOS:
Dirección A-3377
Jefe de Redacción. A-3205
Sección de Sports. M-7912

DIARIO DE LA MARINA

TELEFONOS:
Quejas M-7911
A. Clasificados . . A-3333

SECCION A

AÑO CIII — EL PERIODICO MAS ANTIGUO DE CUBA — LA HABANA, VIERNES, 12 DE ABRIL DE 1935 — ACOGIDO A LA FRANQUICIA POSTAL — PAGINA TRECE

LA ACTUALIDAD

La ética internacional de Rusia

Por LEON ICHASO

EL reconocimiento por los Estados Unidos del Gobierno soviético de Rusia causó general sorpresa en el mundo internacional y aun en no pocos elementos del pueblo norteamericano. ¿Cómo la Cancillería estadounidense abría relaciones diplomáticas con un gobierno revolucionario que por fuerza había de sentir especial animadversión hacia el país capitalista por excelencia; con un gobierno que no perdía ocasión de atacar en sus mismos fundamentos las instituciones políticas de los Estados Unidos; con un gobierno que no tenía reparo ninguno en confiscar propiedades de ciudadanos norteamericanos; con un gobierno que, como ocurrió en Inglaterra y en Francia, se aprovechaba de estas mismas relaciones diplomáticas para la propaganda de sus doctrinas y de su sistema absolutamente contrarios al régimen de la República de Washington y Lincoln?

Es que fueron verdaderamente sugestivos y fascinantes los sueños que en la Casa Blanca se forjaron respecto a las generosas ofertas con que Rusia prometía recompensar dicho reconocimiento. Se creía que Rusia había de liquidar a los Estados Unidos la deuda contraída por el Gobierno provisional de Kerensky, la cual ascendía nada menos que a la suma de 186 millones de dólares; que había de satisfacer asimismo la que contrajo el Gobierno del Zar con ciudadanos norteamericanos sobre propiedades de yankees, ascendente a 38 millones de dólares, y la de los derechos de nativos de Norteamérica residentes en el país ruso. Iban a ser saldadas todas las reclamaciones del Gobierno de Washington y de sus ciudadanos, que subían a la cifra total de 800 millones de dólares.

Se pensaba, además, en Washington, que Rusia compraría a los Estados Unidos algodón, maquinarias y otras mercancías por valor de mil millones de dólares al año. Todo eso y otros muchos milagros se habían de realizar con el crédito y los préstamos que el Gobierno norteamericano había de dar a Rusia mediante su reconocimiento.

Rusia quedaba, al mismo tiempo, comprometida con el Gobierno de Washington a cesar en la propaganda soviética en los Estados Unidos y en toda actividad agitadora y perturbadora.

¿Qué ha quedado de todas esas halagüeñas ilusiones? Las ilusiones norteamericanas han ido quebrándose paulatinamente. Mes tras mes, el Gobierno soviético se ha escurrido de sus promesas y de sus solemnes compromisos con aquella sagacidad y con aquella despreocupación que en estas artimañas ha demostrado siempre. A tal punto ha llegado este desengaño en la gran República norteamericana, que el Gobierno, después de haber reducido considerablemente el personal de su Embajada en Moscou, va a proceder a cerrar su Consulado en aquella ciudad. Está también próximo a clausurar el Banco de Exportación e Importación que se abrió para fomentar el comercio con Rusia.

Acertaron, por lo tanto, todos aquellos que, conociendo el carácter y los procedimientos de la Unión Soviética, en su política internacional, movieron la cabeza dubitativamente ante el optimismo oficial de Washington. En estos problemas, como en otros, el comunismo se rige por su ética especialísima que consiste en no tenerla. Las normas del derecho humano, aun las más sagradas e intangibles, son, para el Gobierno de Moscou, letra muerta o papel mojado.

Lo que están haciendo con los Estados Unidos en sus compromisos internacionales, lo hicieron antes con algunas naciones europeas. Y lo seguirán haciendo mientras encuentren pueblos excesivamente crédulos e ingenuamente confiados.

INTERESANTE DESCUBRIMIENTO ARQUEOLOGICO

MADRID, abril 11 (SE) — Según informes recibidos ayer en la Academia de la Historia, se ha descubierto un precioso altar tallado, de la época romana, en la iglesia de San Nicolás. El altar está en perfectas condiciones de preservación.

No padezca más:
Si el mal es del
ESTOMAGO,
hígado, VESICULA,
úlcera gastro-duodenal,
COLITIS o intestinos
BISMAGEN
lo sanará.

Si ha tenido usted fracasos con otros remedios, olvídelos. La salud comienza en la primera cucharadita del polvo "Bismagen". Ensaye usted con un frasco de este maravilloso patente moderno y

bendecirá la hora en que decidió tomarlo.

Sin plantear la crisis, el gobierno de Lerroux se presentará a las Cortes

DESECHO EL GRUPO DE MELQUIADES ALVAREZ

La separación de Villalobos priva de sus prerrogativas a los liberales democráticos

Cuando se dirigían al teatro, en Salamanca, fueron atacados a tiros tres hermanos, resultando muerta una joven de 13 años y herido uno de aquéllos. Desagravio a Fermín Galán

MADRID, abril 11 (WP.)—La separación del ex ministro Villalobos de la minoría liberal-democrática que acaudilla Melquiades Alvarez, ha sido causa de que la minoría pierda sus prerrogativas en el Congreso a causa de que carece del número mínimo de diez diputados.

DETENIDO UN CAMARERO POR EL ATAQUE A LA CARCEL

MADRID, abril 11. (WP.)—Ha sido detenido el camarero Carmelo Iglesias por suponérsele complicado en el reciente tiroteo que se registró en las inmediaciones de la Cárcel Modelo y que causó la muerte a dos funcionarios del Cuerpo de Prisiones.

ACTO DE DESAGRAVIO ANTE LAS TUMBAS DE GALAN Y GARCIA HERNANDEZ

HUESCA, abril 11. (WP.)—Por iniciativa de las autoridades, esta población realizó un acto de desagravio ante la tumba de los capitanes Fermín Galán y García Hernández, cerrándose el comercio.

No se desarrolló el menor incidente.

TRES HERMANOS ATACADOS A TIROS EN SALAMANCA

SALAMANCA, abril 11. (WP.) — Cuando se dirigían al teatro los hermanos Guadalupe, Carmen y Juan Pérez, unos desconocidos les hicieron una descarga, matando a Carmen y resultando gravemente herido Juan. La muchacha muerta tenía 13 años de edad.

Sospéchase que se trate de alguna agresión social por pertenecer Juan a la agrupación fascista.

CASAL, HIJO ADOPTIVO DE MADRID

MADRID, abril 11 (SE)—El Ayuntamiento de esta capital ha nombrado hijo adoptivo de Madrid al famoso violoncelista español, Pablo Casals, que es uno de los más afamados artistas en su género.

Detenidos en S. Sebastián 4 maestros por cantar en las aulas la Internacional

SAN SEBASTIAN, abril 11. SE.—El comandante militar, refiriéndose al suceso ocurrido en las Escuelas de Peñaflorida, dijo que un capitán de Ingenieros le avisó, indignado, de que en el patio de las escuelas, que es el mismo del edificio de los Juzgados militares, los niños cantaban "La Internacional" y ponían los puños en alto. Se nombró a un comandante para que instruyera diligencias, ordenando dicha autoridad la detención de los cuatro maestros de aquel grupo escolar, hasta que se aclaren los hechos, y la clausura de aquellas escuelas.

Como además se encuentra en el fuerte de Guadalupe el maestro de Mondragón, por haber intervenido en los pasados sucesos, está dispuesta la autoridad militar a adoptar medidas que hagan que los maestros cumplan con su deber.

Madrid tiene una planta para hacer la cremación y aprovechamiento de basura

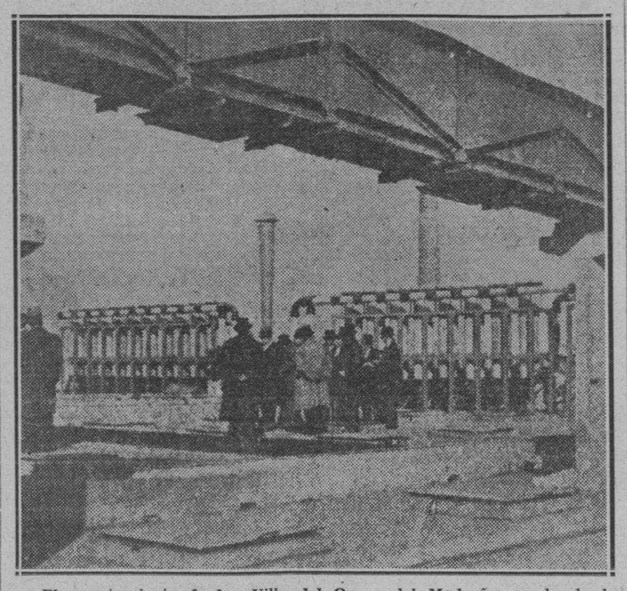

El ayuntamiento de la «Villa del Oso y del Madroño» se ha hecho cargo de la moderna planta destinada a la cremación y aprovechamiento industrial de las basuras recogidas por el servicio de limpieza en la capital de España. Esta fábrica ha sido construida al final del Paseo del Molino, en terrenos próximos a la Plaza de Legaspi.

Entregados anoche en el Casino Español los premios del concurso de proyectos para un balneario

Son nueve los bocetos presentados y todos reúnen muy buenas cualidades. El primer premio se le adjudicó al señor O-Bourke, que pronunció una notable conferencia

En un acto sencillo e interesante fueron entregadas anoche los premios, en el Casino Español, a los arquitectos triunfadores en el concurso de proyectos inciado con motivo de la próxima fabricación de un hermoso edificio en e lbalneario que dicha institución posee en la Playa de Marianao.

He aquí la relación de los triunfadores y de los premios obtenidos: Juan E. O-Bourke y José Castro, Primer Premio, consistente en un bello diploma y trescientos pesos en efectivo.

Enrique y Armando Gil y Manuel Alvare, doscientos pesos en efectivo. Segundo premio.

Manuel Copado y Manuel de Tapia Ruano, cien pesos en efectivo. Tercer premio.

Francisco Martín y Víctor M. Morales. Cuarto premio: una mención honorífica.

Presidencia del acto

En la presidencia del acto se hallaban los siguientes distinguidos señores: Bernardo Pardías, presidente por sustitución regamentaria, del Casino; don Alfredo Cañal, ex presidente; doctor René Acevedo, presidente de la Comisión de Obras; arquitecto José M. Bens y Arrarte; Valeriano Fernández Viña, secretario general, y Juan E. O-Bourke, arquitecto que obtuvo el primer premio.

Además estaban presentes los tituladores del Club Rotario y del Colegio de Arquitectos, señores Horacio Navarrete y Manuel Febles, respectivamente.

Ante numerosa y selecta concurrencia, el presidente, señor Pardías, pronunció breves palbras de apertura, refiriéndose a la unidad de acción demostrada por todos los componentes del Casino, a fin de que en breve sea una realidad el edificio del Balneario. E hizo hincapié en que dentro de un año estará terminado, para satisfacción de la masa social en pleno. Y terminó dedicando sentidos elogios al señor Cañal, el querido ex presidente que acaba de regresar de los Estados Unidos, y quien ha sido en todos los momentos uno de los más decididos impulsores de la misma hermosa idea que pronto tendrá feliz culminación.

Acto seguido, el doctor René Acevedo leyó el acta suscrita por el jurado que otrogó los premios. Y a continuación el señor Pardías hizo entrega de los mismos a los triunfadores ,quienes fueron cálidamente aplaudidos por la concurrencia.

Después, el arquitecto señor Jasé M. Bens y Arrarte leyó un enjundioso y sereno trabajo relacionado con los nueve proyectos presentados, haciendo especial mención de los premiados y que se deben a dos jóvenes, que ya son algo más que una promesa en lo que a tan difícil arte se refiere.

Finalmente, el arquitecto, señor Juan E. O-Bourke pronunció una interesante conferencia-explicación de su proyecto, que obtuvo el primer premio, ofreciendo al mis tiempo interesantes proyecciones cinematográficas relacionadas con la arquitectura.

Muy ameno resultó el acto celebrado anoche en el Casino Español. Los concurrentes en general elogiaron sin reservas todos los proyectos presentados, que se exhibían en la planta alta de tan prestigiosa colectividad. Ellos patentizaban, una vez más, los méritos de la verdadera juventud cubana, que estudia sin descanso y trata de superarse cada día que transcurre; y que, por sobre todas las cosas, vive convencida de que la Patria es grande o pequeña, de acuerdo con la grande o pequeña alma de sus ciudadanos.

Un grupo de extranjeros ha felicitado a Alejandro Lerroux por el asunto de los indultos

El señor Martínez de Velasco, Jefe del Partido Agrario, dijo en un discurso que cree necesario el mantenimiento de estas Cortes hasta la próxima Reforma Constitucional

MADRID, abril 11. (WP.)—Refiriéndose a la actitud del diputado agrario señor Royo Villanova, el presidente del Consejo de Ministros señor Lerroux, manifestó hoy a los periodistas que el Gobierno se presentará a las Cortes en la forma en que se encuentra constituído actualmente, sin que previamente se plantee la crisis, como parece pretender Royo Villanova.

MADRID, abril 11. (WP.)—El jefe del Partido Agrario, señor Martínez de Velasco, en un banquete que le ofrecieron sus correligionarios, pronunció un discurso, en el cual expuso la opinión de que es indispensable el mantenimiento de las Cortes actuales hasta la reforma constitucional, invitando a las restantes derechas a que hagan nuevos sacrificios para conseguirlo.

FELICITADO LERROUX POR LOS EXTRANJEROS

MADRID, abril 11. (WP.)—Un grupo de extranjeros visitó hoy al presidente del Consejo de Ministros, Lerroux, para felicitarle por la solución que había dado al problema de los indultos.

JOYAS PREHISTORICAS AL MUSEO

OVIEDO, abril 11 (SE)—Las joyas prehistóricas de oro de 22 quilates que encontraron unos obreros ocupados en la construcción de una carretera en el pueblo de Villa Bona de Tineo, fueron entregadas ayer a las autoridades. El valor en oro de las alhajas es de 6.000 pesetas que abonará el Sindicato Nacional de Tesoros Artísticos, que las ha adquirido. La mitad de esta cantidad irá al municipio de Villa Bona y la otra mitad a los trabajadores que las hallaron.

MADRID, abril 11. (AP.)—Para conmemorar el cuarto aniversario de la segunda República, el Gobierno ha acordado conceder Lazos de la Orden de la República a las esbosas de los ex presidente del Consejo y también a la esposa y la madre de los capitanes García Hernández y Fermín Galán.

En principio se acordó por el Gobierno conceder a don Miguel de Unamuno el título de ciudadano de honor.

Refiriéndose a la actual suspensión del Parlamento por treinta días, manifestó el señor Gil Robles que la considera inconstitucional. «Un gobierno, afirmó, dentro del régimen parlamentario, debe contar con la confianza de los dos poderes: el Parlamento y el Jefe del Estado».

Una rata del tamaño de un gato sembró gran pánico en una función cinematográfica

PEGO, abril 11. SE. Durante la función ordinaria de cine, se vió salir corriendo por la sala un enorme ratón, un ratón gigante, como probablemente no ha sido visto nunca, ya que el citado roedor alcanzaba la "talla" de un gato, poco menos. Como es natural, la alarma entre el público fué extraordinaria, especialmente entre las señoras.

Los acomodadores Ponciano Pons y Vicente Sendra consiguieron darle caza y matarlo después de una brega un poco dura y no sin que el colosal ratón dejase huellas de sus feroces dientes en las manos de uno de los acomodadores.

La Universidad Internacional de Santander ha ultimado ya el programa del curso actual

Una maestra comunista de Gijón ha sido condenada a ocho meses de cárcel por haber efectuado un mitin comunista en la escuela y por insultar a la Policía y a los militares

SANTANDER, Abril 11 (SE)—La Universidad Internacional de Verano en Santander tiene ya ultimado el programa del Curso de 1935. Los temas son:

Primero.— La evolución del Universo (Cosmogonía, Geología, Paleontología, Prehistoria, Origen del hombre sobre la Tierra).

Segundo.—La Radioactividad.

Tercero.—Estado, Nación y Economía: a) Lo político. (Las interpretaciones del Estado por las ideologías histórico-romántica, demo-liberal y marxista).

b) Lo económico. (La Hacienda pública y la política económica internacional en la actualidad).

Cuarto.—¿Qué es ser español? (Lo español en la literatura. Lo español en el arte. Lo español en la historia. Conciencia que han tenido los españoles de su ser a través de la historia).

Quinto.—Vocacion y profesiones liberales y la formación para ellas. (La sociología y psicología de las profesiones. La psicotecnia y las profesiones liberales. Etica de las profesiones liberales).

Sexto.—Problemas de la red nacional de energía eléctrica. (Extensión de la red. Financiación de la misma. Técnica de interconexión de centrales. Explotación de la red. Medidas para desarrollar el mercado de energía eléctrica).

Séptimo.—Medicina, con la cooperación de la Casa de Salud Valdecilla.

Cursos superiores de Lengua y Literatura francesas, italianas, inglesas y alemanas.

Curso de Lengua, Literatura y Civilización españolas.

Homenaje a Lope de Vega. Representaciones de su teatro. Recitales y conferencias.

Homenaje a Ramón y Cajal. Ciclo de conferencias sobre su obra.

Los temas han sido escogidos pensando no sólo en el público universitario, sino en todas las personas interesadas en las cuestiones culturales. Atendiendo su carácter de Universidad libre, dichos temas representan visiones de conjunto tocantes en muchas ocasiones a varias ciencias y que se tratan de un modo distinto al de los estudios regulares de los programas universitarios, y atendiendo a cuestiones de máxima vitalidad y urgencia en la vida científica en general y en las realidades de nuestro tiempo. Los temas del anterior programa serán desarrollados por profesores universitarios nacionales y extranjeos.

El Curso empieza el día 1 de julio y termina el día 31 de agosto.

Como ya se sabe, la Universidad Internacional está emplazada en la península de la Magdalena. Cuenta con dos manificas residencias, instaladas en el antiguo palacio y en el pabellón de la playa.

MAESTRA COMUNISTA CONDENADA

GIJON, abril 11 (SE)—La señora Pilar Díaz Gómez, maestra de escuela, ha sido condenada a ocho meses de cárcel por el consejo de guerra. Se la acusa de haber hecho campaña extremista hasta el punto de celebrar un mitin comunista en el edificio de la escuela y de insultar a la policía y a las autoridades militares. La acusada negó los cargos que se hacían contra ella.

Una banda de atracadores fué arrestada

Esaba formada por catorce bandidos que atemorizaban numerosos pueblos de Cuenca

CUENCA, abril 11. (SE.)—Desde hace algún tiempo, por algunos pueblos de esta provincia, pertenecientes al partido judicial de Tarancón, se venían dando repetidos casos de asaltos a mano armada, sin que los atracadores dejaran rastro de sus personas. Don José Almodóvar, comandante del puesto de Pozo Rubio de Santiago, ha conseguido detener a toda una banda de atracadores, en el pueblo de Vila de Don Fadrique, según informa el Gobierno civil. Los detenidos son Agustín Torres, Nicolás González, Baldomero España, Luciano Rubio, Julio Díaz Maroto, Alfonso Guerrero, Basilio Díaz, Juan Zaballos, José Díaz y Luis Zaballos, que se han declarado autores de los atracos a mano armada y asaltos en los pueblos de Alcázar del Rey, El Hito, Torrubia del Campo, Los Hinojosos y Hontanalla, de esta provincia, y de algunos otros pueblos de la de Toledo.

La Guardia civil se incautó de armas de distintas clases, linternas y todo un pertrecho de instrumental para la realización de atracos. Espera igualmente poder recurerar el dinero robado.

Las fuerzas de la Guardia civil que han contribuído al servicio están siendo objeto de grandes elogios, por haber devuelto la tranquilidad a esta comarca, que estaba verdaderamente castigada por los bandidos.

CUENCA, abril 11. (SE.)—Como ampliación de las anteriores noticias relacionadas con el descubrimiento y detención de una banda de atracadores por la Guardia civil en la provincia de Cuenca, se recibieron nuevos detalles.

Hace días, la banda de atracadores desvalijó el domicilio del vecino de Cabezamesada (Toledo), don Antonio Comendador Rodríguez, llevándose numerosos efectos y una importante cantidad de dinero.

Los atracadores, como ya lo habían realizado en otros pueblos de esta comarca, penetraron en la casa disfrazados y cubiertos los rostros con pañuelos negros y empuñando escopetas, cuchillos y pistolas.

Primeramente maniataron y amordazaron a todos los criados, obligándoles a ponerse cara a la pared.

Después los atracadores, amenazando a uno de los criados, le obligaron a que llamara al dueño, pretextando para que se levantara el que una de las caballerías se había puesto enferma.

Después de cometido el hecho, los atracadores se dieron a la fuga; pero el teniente jefe de la línea de la Guardia civil de Quintanar de la Orden, don Manuel de Diego, comenzó a practicar gestiones, que dieron por resultado la detención de dos de aquéllos en un monte inmediato, quienes terminaron por denunciar a los restantes que componían la banda y que son catorce.

La Guardia civil, ampliando este servicio, practicó registros en Villa de Don Fadrique, procediendo a recoger muchos efectos procedentes de los «golpes» que la banda realizaba.

Todos los detenidos han ingresado incomunicados en la cárcel de Quintanar, convictos y confesos de los robos denunciados.

Esta banda de atracadores descubierta es la que realizó el saqueo en casa del médico del pueblo de El Hito el pasado invierno, llevándose 60.000 pesetas en dinero y numerosas alhajas y ropas.

Como se tiene la impresión de que existen más cómplices de esta banda de salteadores de caminos, la Guardia civil practica pesquisas para conseguir su captura.

Se asegura que Inglaterra ha ofrecido a España defender las Baleares si son atacadas

El Presidente de la República llamará a Madrid a los representantes diplomáticos en Francia e Italia, para que informen de la situación y Lerroux se dirigirá a Ginebra

MADRID, abril 11. (SE.)—Han causado sensación rumores que no ha sido posible confirmar y que informan que el embajador de la Gran Bretaña ha visitado al presidente Alcalá Zamora, dándole durante la audiencia seguridades oficiales de que su país se pondría del lado de España en el caso de que las Islas Baleares fueran atacadas por otra potencia durante una posible guerra.

Se insiste en círculos de información en que el presidente de la República es de opinión de que España no debería participar en ningún conflicto internacional futuro, a menos que las Baleares o las Canarias fueran atacadas por alguno de los contendientes.

En relación con su interés extraordinario en el curso de la situación internacional, se afirma que el señor Alcalá Zamora se propone llamar a Madrid en fecha próxima al embajador de España en Francia, don Juan Francisco de Cárdenas, para recibir de él informes directos sobre la posición de las potencias. Igualmente vendrá a Madrid, según estos informes, el enviado español en Italia con el mismo objeto.

En la situación interior, se afirma que el presidente de la República expresó al ex ministro de Agricultura del gobierno anterior, señor Jiménez Fernández, su deseo de lograr la participación de todos los partidos en el afirmamiento de la paz nacional.

Es rumor corriente, al mismo tiempo, en centros bien informados, que el jefe del gobierno, señor Lerroux, se propone trasladarse en breve a Ginebra para obtener allí, de primera mano, información exacta sobre la situación internacional que oriente mejor la política española, calificada recientemente por altas personalidades de «neutralidad armada». Varios ministros, se informa, son de opinión que España no podría mantenerse neutral en el caso de producirse la guerra europea. Y se afirma que el ministro de Estado francés, M. Laval, es posible que se traslade a Madrid en el futuro para cambiar ideas con el gobierno sobre una posible alianza ofensivo-defensiva entre los dos países.

El ministro de Estado, señor Rocha, ha desmentido el rumor.

CAMBIOS DIPLOMATICOS

MADRID, abril 11. (SE.)—Ha sido nombrado primer secretario de la Legación española en el Perú don Luis Guillén y Gil, en substitución del señor Forns, actualmente en ese cargo y que es trasladado a la Embajada española ante el Vaticano.

ESPERANZAS DE CORDIALIDAD

MADRID, abril 11. (SE.)—Se comentan mucho las manifestaciones hechas por el presidente de las Cortes, señor Alba, después de sus conferencias con los señores Gil Robles, Martínez de Velasco, Chapaprieta y Melquiades Alvarez, a quienes excitó por patriotismo a tener en cuenta los intereses nacionales al decidir la actitud que hayan de asumir en el Parlamento frente al nuevo gobierno.

Los señores Chapaprieta y Martínez de Velasco se muestran inclinados a una política de espera y cordialidad.

Créese que los diputados de la minoría socialista se reintegrarán a sus puestos en la Cámara en la primera sesión del mes que viene.

CANDIDATURAS MONARQUICAS

MADRID, abril 11. (SE.)—Dando por descontado que la disolución de las actuales Cortes y la convocatoria a nuevas elecciones es inevitable, los partidos de Renovación Española, Tradicionalistas y Bloque Nacional, han anunciado que participarán en las próximas elecciones con listas completas de candidatos monárquicos.

El jefe de Acción Popular, señor Gil Robles, ha declarado que no hay más que dos soluciones a la actual crisis política: o reconstrucción del bloque centro-derecha que controla la mayoría de la Cámara y la formación de un gobierno apoyado por ella, o la disolución de las Cortes. En este caso, su partido, en opinión del líder de la Ceda, ganaría de ciento cincuenta a doscientos diputados, en vez de los ciento quince que tiene ahora.

El Sr. Lerroux aboga por la neutralidad voluntaria en España, dignamente defendid

MADRID, abril 9. (SE.)—El periódico «Ahora» realiza una «encuesta» sobre la situación internacional. He aquí la respuesta del señor Lerroux:

«Parece natural que un pueblo colocado en la situación de Alemania pretenda conquistar integramente su independencia moral, y, seguramente, de no vivir en un momento en que se siente más que se discurre, sus estadistas hubieran procurado llegar a ese mismo resultado sin el empleo de una violencia aparatosa que parece revestir, en opinión de algunos, caracteres de provocación o de amenaza. Sin embargo, yo no creo en la posibilidad de un nuevo conflicto que alcance proporciones de catástrofe, como el de 1914. Creo que los pueblos han extraído de aquella terrible lección la experiencia necesaria «para no encomendar a la guerra la solución de sus diferencias.

Tengo una fe invencible, que algunos calificarán de candorosa, en la eficacia de la Sociedad de Naciones, que tiene sus alternativas, como toda organización humana, pero no tardará mucho en recobrar con mayores prestigios que nunca, la autoridad necesaria para garantizar una época de paz que permita a los países de Europa concertarse para fines comunes y reconstituirse integramente en el orden económico. Si otra cosa sucediera, sería que todas las leyes del progreso humano y toda la influencia de la civilización han hecho bancarrota.

Nuestro papel no puede ser en el porvenir otro que el que nos asigna nuestra posición geográfica, procurando conservar, en cualquier conflicto que surgiese, una posición de neutralidad voluntaria, dignamente defendida.»

Lea AVANCE todas las tardes. Dirigido por José I. Rivero

NO DEJE QUE SU PERRO SUFRA EL CALOR. LLEVELO A LA

ELECTRICA
HIGIENICA
ECONOMICA

Pelados en todos estilos y para todas las razas

PIDA TURNO
Por Tel. A-4557

UN PERRO ES FELIZ SINTIENDOSE FRESCO

LA CASA DEL PERRO
NEPTUNO 38

DESDE ESPAÑA

El amor fuera de aquí

Mercedes VALEHO DE CABAL

LOS autores de casa y los de fuera de casa han afirmado que España es la patria del amor.

Lope de Vega, escribe en una de sus obras:

«Bien dicen que no se engaña
quien ha visto entrambos cielos
que el amor nació en España
y en el Africa los celos».

En una de las cartas de Montesquíeu se encuentra esta afirmación super-romántica:

«Los españoles son los primeros hombres del mundo para morir de amor bajo la reja de sus damas...

Pero unos y otros, franceses y españoles, olvidaron al escribir tales cosas que lo mismo languidece y muere de amor un español que un chino, un italiano que un inglés.

Acaso en esta raza un tanto hermética, un tanto fría, se encuentran tipos amorosos capaces de resistir los más altos grados de comparación con las razas más expansivas y ardientes. Las heroínas de Shakespeare, como la dulce Ofelia, viven en un plano inmortal de tanta elevación como la Roxana de Bergerac, la Beatriz del Dante y la Inés de Zorrilla.

Y es que el amor, como la libertad y como los más caros y reconditos sentimientos del espíritu, no es privativo de tal o cual nación, de tal o cual casta. Puede el amor sublimar al hombre refinado y transformar al inculto; la diferencia del sentimiento existe sólo en la manera de expresarlo y en el ambiente en que se nutre.

Así han magnificado sus sentires la divina Julieta y la ingenua Sakuntala; así muere desesperada la primera y se amustia la segunda, esperando la desaparición de una línea infranqueable, la reaparición del príncipe perdido...

Ayer como hoy, en la literatura y en la vida, han sido infinitos los hombres y las mujeres que han querido morir y han muerto por amor.

A escribir estas líneas me trae la lectura del doble suicidio de esas hijas del cónsul británico en Italia. Unos amores incipientes, acaso aún una amistad cuajada de ilusiones con dos compatriotas que exponían a diario su vida en las regiones sin fronteras del espacio.

Y un día la noticia mal velada que entra en el corazón como puñal buido:

—Tu amigo ha muerto... Se ha matado al caer de las manos del aire...

Sobre los veinte años de Isabel, sobre los veintiún años de Ana se ha cerrado un instante la vida. En la oscura noche de su dolor son ciegos sus ojos para otra figura que no sea la de los amados; en la niebla sorda de sus oídos no resuena otro eco que el de los amados nombres.

Y están presos en sus ojos los ojos de una madre.

Y persiguen el más leve sonido de sus pasos, de sus bocas, de sus manos, los oídos de una madre...

Las inglesitas enamoradas no la ven, no la oyen, no pueden medir la hondura de la pena maternal porque su egoísmo juvenil las convence de que, en esa prima hora de la tragedia prima, son ellas las únicas, las imponderablemente desdichachas.

Lejos de sus ojos, pero buscando en la distancia el latido de sus corazones, estaba el padre, pero las inglesitas enamoradas no podían adivinarlo en el tropel encontrado de sus quejas.

Para Isabel y Ana no quedaba en la tierra un asidero solo. Oh dolor del dolor de su fragante juventud! Oh sollozar del alma de las hermanas una frente a otra:

—Ya no le veré más...!

—Ya jamás le oiré...!

—Nunca mis manos sentirán las suyas!

—Ni sus ojos se clavarán en mis ojos...!

Para Isabel y Ana no había nada más allá de la inmensitud de su desconsuelo.

Y se juzgaban solas y a la vez unidas en una trágica viudez sin previos desposorios. Como las más románticas de las amorosas de novelas quisieron volar al término de una cita sin llamada. Ellos cayeron de las manos del aire al agujero sombrío de la muerte. Ellas se remontaron en las alas del aire para que éste las llevara sobre las mismas rutas que cruzaron ellos y una vez en la altura soltáronse de las alas que las llevaban y unidas en un mismo vuelo arrebatado y loco dieron a la muerte la fragante armonía de sus veinte años...

Sus cuerpos fueron hallados horriblemente deshechos contra las piedras —dicen los periódicos—.

—Y sus almas? Adonde y cómo se encontrarán sus almas? —gemirán por el resto de sus días los padres infelices, olvidados en esta locura del amor de sus dos hijas.

Y sus almas? Me pregunto yo que he querido seguir con todas las potencias de la mía a la hija amadísima de veinte años que tan violenta e insospechadamente lanzaron hacia esos misteriosos caminos de la eternidad. Mi obsesión, mi angustia, el desgarramiento de mi alma en el año primero de su ausencia se compendiaba siempre en la misma pregunta: dónde, dónde estará su alma? Sin el ángel que la guardaba temía tanto que no acertará con los caminos de Dios!

Luego, la luz de mi fe que llora y espera me la ha mostrado bien guardada en el «inmortal seguro».

EN EL VAPOR «ORDUÑA» LLEGARON A LA CORUÑA LOS DUQUES DE KENT

LA CORUÑA, abril 11. (AP.)—Procedentes de Vigo, los Duques de Kent llegaron hoy a esta ciudad, proponiéndose ahora continuar viaje a Santander, París y Londres.

Vinieron en el «Orduña», procedentes de las Antillas Inglesas.

M.E.C.D. 2016

Dos magníficos programas en el hipódromo como fin de semana

GANO EL FIVE ATLETICO EL CAMPEONATO SENIOR FEMENINO DE BASKET

SPORTS — DIARIO DE LA MARINA — SPORTS

PAGINA CATORCE — LA HABANA, VIERNES, 12 DE ABRIL DE 1935 — AÑO CIII

Amateur Aces

—El ambiente amateur.
—Atletismo basket ball...
—Algo de natación.

(Por DAN)

Teniendo prácticamente al mes de Mayo al doblar de la esquina, la campaña veraniega de los amateurs parece entrar en calor ya, y a ese efecto, he aquí las impresiones que vuestro reportero ha logrado en los últimos días:

EN ATLETISMO:

La Asociación Atlética Femenina prepara su field day femenino y la Liga Intercolegial el suyo anual... Los dos circuitos tienen entusiasmo y parecen destinados a verse favorecidos con una buena inscripción... Sus oficiales trabajan con actividad y la muchachada parece dispuesta a responder como es debido... El field day de la Asociación Atlética, senalado para el sábado 27 del presente, en el stadium de «La Tropical», ha de verse altamente concurrido y nadie puede decir desde ahora si el éxito final ha de corresponder al Sepúlveda... o al Colegio la Inmaculada... Héctor Muñoz tiene un magnífico squad en La Inmaculada y luce favorito para ganar, pero, entre Canosa y Pappy Oduardo están preparando una sorpresa en el Sepúlveda... Tiene mucha importancia para la decisión de este field day, sin embargo, que se declare oficial la carrera de 400 metros... El Sepúlveda quiere que se corra por tener el primer lugar asegurado, y La Inmaculada le huye a la competencia, precisamente por eso... Héctor, sin embargo, ha dicho ayer que tiene «algo preparado» para esa distancia... Ramón Azcárate tiene a su cuidado a las chicas del Instituto Edison, y parece que ha de lograr algo interesante... El field day de la Liga Intercolegial también ha de resultar reñido... Varios colegios se han interesado ya, y la impresión general es que habrá lucha y muchos records...

La Academia López tiene un buen chance... Entre Orlando Bello y Cantoya están dirigiendo a los muchachos, y parece que se sacará un buen team... El Instituto Edison también está interesado, lo mismo que el Colegio Belén y el Colegio La Salle... Otros planteles decidirán en estos días su asistencia a las pruebas... Nos han dicho ayer, sin que se haya podido comprobar que por la muchachada atlética que vive por el barrio del Malecón se está haciendo una colecta para dar a Orlando Bello un homenaje por su triunfo del triple salto en las Olimpiadas... Parece que consistirá en un almuerzo criollo... Estamos en Abril, y todavía la Federación Nacional de Atletismo no ha dicho si ha de celebrar este año su field day anual... La Liga Social, por su parte, prepara una especie de Carnaval Atlético, que ha de tener gran semejanza con aquellos interesantísimos que brindaba la Universidad Nacional... El programa será copiado de los Penn Relays... No se sabe si mister Hogarthy quedará en esta ciudad... Si la Universidad no abre pronto sus puertas, es posible que salga en dirección a México, donde le han hecho buenas proposiciones... Mister Hogarthy, incidentalmente, tiene la impresión de que nuestros sprinters pueden formar una buena combinación para los Relevos de Penn.

EN BASKET BALL:

Al terminarse el campeonato femenino de seniors, no queda más evento por celebrar que el final del campeonato intercolegial entre los teams de Camagüey y Santa Clara... En esta serie ha de verse algo bueno, y aunque desconocemos realmente el material que posee Camagüey, nos atrevemos a pronosticar que Santa Clara se llevará todos los honores... (el team que derrotó al five de Cappy Campuzano en la forma en que lo hizo el conjunto villaclareño, tiene que ser un gran team de basketball)... Cappy Montes de Oca, que sabe un rato de basket y Ramón Azcárate, que es uno de nuestros principales mentores, nos han asegurado que Páez, uno de los miembros del team de Santa Clara, tiene tan buenas jugadas como los mejores forwards de Cuba... Hay el millón de series en perspectiva... Como dijimos ayer, un deportista local quiere traer a la Habana a los dos teams mexicanos que ganaron en San Salvador, el femenino y el masculino, para enfrentarlos aquí con nuestros conjuntos Olímpicos... El team de Rodríguez Knight quiere celebrar una serie con el Deportivo de Cárdenas... El Hispano desea una lucha con los Olímpicos... El team femenino del Atlético quiere jugar con el conjunto cubano que fué a San Salvador... El Hispano quiere celebrar una nueva serie con el team de Casas, pero sin que Totó López Senén figure en el line up... Lipi Berciartu insiste en que no dirigirá más conjuntos femeninos, y por distintas partes se insiste en que Carlotica Valea se retirará definitivamente del floor... Alguien nos dice también que Adolfina Sauvalle se unirá a su hermanita para competir en el equipo del Hispano, y se asegura que las hermanas Redelats, ayudadas por la experiencia que han adquirido, se proponen intensificar el basket en Sagua, dando más impulso al team del Yacht Club de esa ciudad... La Juventud Atlética Viboreña lucha por presentar un programa de Liga Grande en su beneficio del día 4, y sus oficiales están animados al enterarse que Raúl Canosa está dispuesto a enfrentarse con el team de Belén en uno de los números del «card»... (Desde luego, todo depende de que los muchachos deseen este jueguito)... Mientras esperan la llegada del 4 de Mayo, los atletas de la Juventud se entretienen en programas de exhibición.... En estos días jugará en su floor el team del Tennis-Goliath, y el sábado se registrará una nueva visita del equipo de la Guay... Incidentalmente, el campeonato cristiano está ahora en todo su apogeo, pues el team de Juan Eslo parece dispuesto a venir de atrás para empatar la competencia... En otros países, el basket ball muere con la llegada del verano, pero en Cuba, que es el país de los vice-versa, todos los clubs intensifican su campaña por Junio, Julio y Agosto....

EN NATACION:

Con la llegada de Mayo hay que empezar a gritar: «Al agua, Patos!»... Y las playas serán las favorecidas....Las Playa de Marianao está comenzando a imponer sus anuales records de concurrencia y el Miramar, el Casino, el Yacht y el Círculo Militar se están poblando como por encanto... La piscina de la YMCA está en reconstrucción, pero dentro de epocos días abrirá sus puertas y en el Columbus Yacht Club se preparan grandes fiestas bajo la dirección de Perico Miranda—el coach olvidado— El duelo de los nadadores novicios del Columbus y de la YMCA se efectuará por el mes de Mayo...Trabuco Nernal sostuvo un «huddle» con Miranda y logró convencerle.... En la Guay hay un pequeñin, hermano del exboxer Argüelles que tiene buenas condiciones para el diving... Y con este chico, y varios veteranos del club, los Cristianos piensan dominar.

ESTAN TERMINANDO EL TRAINING LOS DODGERS, BATEANDO

Casi todos los regulares de la novena mantienen promedio de trescientos al bate

BROOKLYN, abril 11. (AP).—Después de una temporada plena de éxitos en sus campos primaverales de Orlando, en la Florida, los Dodgers de Brooklyn han de llegar mañana a esta ciudad para iniciar una importante serie de tres juegos con los Yankees que ha de terminar en vísperas de la inauguración de la temporada.

Los Dodgers han lucido bien en su entrenamiento, y todos los críticos de la ciudad dicen que el team está en disposición de iniciar con pié derecho la season, habiéndose de sentir en la Liga Nacional con la misma intensidad que lo hicieron el año pasado, cuando cerraron la campaña con broche de oro.

Hasta ahora, Tony Cuccinello, la segunda base, es el jugador más activo del equipo, y parece que ha descubierto una nueva fuente de la eterna juventud, pues está jugando como hace tres años, cuando era uno de los mejores infielders de la Liga, y está bateando por un average de .500.

Sam Leslie, la primera base, es otro de los players que se ha venido distinguiendo en el training, pudiendo señalarse como uno de los hombres más seguros del club con el bate al hombro.

Después de Sam viene Manuel Onis, el recomendado de Alfonso López, que según asegura Casey Stengel será retenido en el team. Nick Tremark, un recluta, está bateando .444 y López, el catcher y capitán, tiene un promedio de .400.

Los demás promedios están repartidos en la siguiente forma:

Stanley Bordagaray	.382
Bimp Phelps	.364
Jimmie Jordan	.333
Ralph Boyle	.320
Joe Stripp	.320
Linus Frey	.309
Danny Taylor	.293
Bobby Reis	.286

Por raro contraste, Len Koencke, que fué el mejor bateador de la novena en la temporada de 1934, está bateando ahora alrededor de los .239, resultando el hitter más pobre del club.

El Brooklyn —dice Stengel— no será bueno para ganar el pennant de la Liga Nacional este año, pero, no cabe duda que ha de representar un gran rolé en la season.

INVICTO TERMINO EL ATLETICO LA SERIE DE BASKET

Una vez más Totó López Senén fué el factor de la victoria, al encestar seis canastas

El team del Atletico de Cuba, es desde anoche, campeón senior de Cuba en el Basket ball femenino.

Tras bonita lucha con el team del Hispano, que ha sido el mejor rival que le podía salir al paso, las muchachas del Glorioso Anaranjado lograron asegurar la victoria en cuatro games consecutivos, siendo el score final del último partido de 36 por 28.

Una vez más, correspondió a Totó López Senén el honor de decidir el partido para el Atlético. La prolongada atleta, jugando con facilidad alrededor de la canasta, encestó seis bonitos goals que proporcionaron al Atlético una ventaja considerable que no perdió en todo el resto del partido.

Cuca Gómez Roca, como siempre, la secundó con habilidad, encestando cuatro canastas, y Rosalía Pachó, tiró tres.

El Hispano, desde luego, se defendió como pudo y trató de dar batalla, pero la superioridad de sus adversarias, que encabezadas por Sotó se hacen de sentir en el floor, no les dió el menor chance.

Cachita Calvo, Conchita Fernández y la Gallito Tamargo fueron las mejores.

En este juego, incidentalmente, jugó la Gallito el último encuentro de su carrera. Hoy se retirará definitivamente del floor.

El score:

ATLETICO

	Fig.	Fog.	Fc.
T. Azcué, F.	0	1	4
R. Pachó, F.	3	1	0
T. López Senén, C.	6	3	0
C. Gómez Roca, G.	4	3	3
J. Odoardo, G.	0	0	2
L. Pérez, G.	0	0	2
A. Díaz, F.	1	0	1
M. E. Sirvén, F.	0	0	1
E. Ois, F.	0	0	0
J. Pelegrí, G.	0	0	1
E. Oduardo	0	0	0
Totales	14	8	14

HISPANO

	Fig.	Fog.	Fc.
C. Fernández, F.	3	3	2
M. García, F.	1	4	3
A. Sauvalle, C.	0	0	3
E. Tamargo, G.	2	2	0
O. Ramos, G.	0	1	4
C. Calvo, C.	3	0	1
A. L. Bonafonte, F.	0	0	0
Totales	9	10	13

Resultado:

Hispano. Primer half: 14. Segundo half: 14. Tota: 28.

Atlético. Primer half: 18. Segundo half: 18. Total: 36.

Referee: R. Azcárate; Umpire: R. Argüelles. Cronometrista: J. Valdés Orta.

LLEGO AYER A LOUISVILLE EL OUTFIELDER MUÑOZ, Q. JUGABA CON EL CLUB ADC

LOUISVILLE, Ky., abrill 11. AP. Vitico Muñoz, joven exestudiante de Derecho de la Universidad de La Habana, se unió hoy a los Coroneles de Louisville, por recomendación de Merito Acosta, que es Cónsul cubano en Chicago y una exestrella del team.

SIFILIS, SARNA, REUMATISMO, ECZEMA, ULCERAS, NACIDOS, PICAZON EN EL CUERPO—, y todas clases de impurezas de la sangre se curan prodigiosamente con el ya famoso: DESCUBRIMIENTO MEDICO, porque es el mejor depurativo de la Sangre.

Descubrimiento Médico

se vende en Cuba hace más de 20 años para todas las enfermedades de la sangre.

Bobby Jones, viejo maestro del golf, tiene la costumbre de aparecer anualmente en los links del Augusta Country Club, dond e compite con un grupo de estrellas del sport. Bobby está perfectamente retirado, pero aún conserva esti'o suficiente para derrotar a todos sus opositores.

En el "Habana-Madrid" se jugará un gran match, en el turno de segunda hora

También en el fin de fiesta habrá «jaleo». Sarmiento y Montes contra Echeverría y Epifanio. Valenzuela contra Montes Menor otra vez

Los partidos mixtos suelen agradar al público aficionado a la pelota vasca, pero un match en que tanto en los cuadros alegres como en la zaga las fuerzas están equiparadas en cuanto humanamente sea esto posible, resulta más fascinante aún para los que asiduamente concurren al Habana-Madrid.

Y eso podrá gozarse esta noche a través de la fiesta entera que ofrece el fresco y elegante frontón de Belascoaín y Sitios.

El match intermedio ofrece un equilibrio de fuerzas admirable. Sarmiento y Montes, vestidos de blanco, se medirán con Echevarría y Epifanio, con camisas azules. El Argentino y el Guajiro están en forma sensacional y se espera que hoy Sarmiento y el Maestro ayuden a sus respectivos compañeros para que este match resulte tan interesante y tan peloteado como cualquiera de los que se han jugado esta semana en la Bombonera.

Sarmiento está ya en condiciones parecidas a como se hallaba antes del pelotazo que le obligó a reposar durante unos días y Epifanio, en forma, es un enemigo malo para cualquier zaguero.

Por ello tenemos derecho a esperar que los fanáticos salgan hoy del Habana-Madrid comentando lo mucho que se haya jugado en este match que merece ser discutido a casa llena, por el calibre de los pelotaris, por su empeño en obtener el triunfo y por la seguridad que se ofrecerá una alta exhibición de pelota vasca.

Con una ligera modificación se repite el tercer partido del miércoles. Es decir que Montes menor va con Betancourt y Valenzuela se presentará con Labat mayor en cancha. Realmente Quique superó al Guajirito el miércoles. Montes no jugó lo que de él esperábamos y estamos seguros que hoy será una furia en la cancha. Betancourt viene mejorando y si puede dominar su castigo de media pared, estamos seguros que sus rivales se verán apurados por obtener la victoria.

A primera hora Torres y Barrios jugarán un match interesante contra Ramos y Anibal.

HABANA-MADRID

Programa de la función de esta noche, que comenzará a las 8½ en punto.

Primer partido, a 25 tantos.

Torres y Barrios, blancos, contra Ramos y Anibal, azules. A sacar los primeros del 14½ y los segundos del catorce.

Primera quiniela, a 6 tantos.

Torres, Barrios, Ramos, Anibal, Sarmiento y Montes.

Segundo partido, a 30 tantos.

Sarmiento y Montes, blancos, contra Echeverría y Epifanio, azules. A sacar ambos del 14½.

Segunda quiniela, a 6 tanos.

Echeverría, Epifanio, Montes menor, Betancourt, Valenzuela y Labat mayor.

Tercer partido, a 30 tantos.

Montes menor y Betancourt, blancos, contra Valenzuela y Labat mayor, azules. A sacar ambos del 14½.

ANOCHE

De calle se fué el primer encuentro de anoche en la Bombonera. Girón y Cubota no dieron cuartel y acabaron rápidamente con sus rivales, que eran Ramos y Labat mayor y que quedaron a la mitad del camino, en trece.

El segundo se decidió después de la igualada trágica, es decir a 28. Durante la mayor parte del encuentro Echevarría y Epifanio, azules, marcaron el paso. Y antes que se nos olvide, debemos decir que fué necesario cambiar el estelar por haberse enfermado Labat menor. Los contrarios de aquéllos fueron Ugalde y Buendía. Cayendo sobre éste despiadadamente obligaron el Argentino y el Maestro a fallar a Buendía que estuvo a la defensiva durante casi todo el match.

Y cuando se creyó que Echevarría y su compañero serían los ganadores se debilitó Epifanio y al cometer algunas faltas y pifias se niveló el match a 28. Pero de ahí saltaron los azules a la victoria, anotándose rápidamente los que le hacían falta para terminar el encuentro. El partido tuvo algunos momentos de mucho interés en que los cuatro pelotearon admirablemente.

Primera quiniela, a seis tantos:

	Tantos.	Pagos.
Ramos	1	4.60
Labat mayor	6	1.53
Girón	3	2.51
Cubota	4	2.76
Torres	5	3.45
Anibal	1	2.30

Ganador: Labat mayor. Pagó a:

1.53

Desde mañana se correrán ocho eventos los sábados y domingos en Oriental Park

En nuestro Hipódromo. Regresaron el Sr. Battisti y su distinguida esposa. Gran duelo entre Chance It, Barashkova. Gawaine y Meeting Place. Muchos proyectos en cartera

Regresó ayer de su viaje de negocios por Europa y los Estados Unidos el señor Amletto di Battisti, Presidente de la Compañía Cubano-Uruguaya para el Fomento del Turismo, que tiene a su cargo el mitin hípico y temporada de la Playa de Marianao. Acompañando al señor Battisti llegó también su bella y distinguido esposa Contessa Valentine T. di Battisti, a los cuales saludamos afectuosamente a su regreso a nuestra patria.

Trae el señor Battisti muchos planes en cartera para ser desarrollados durante el año actual, y estos planes serán dados a la publicidad dentro de breve.

UNA INNOVACION

La primera innovación introducida en la temporada de carreras ha sido extender el número de eventos diarios a ocho. Es decir que habrá ocho carreras los sábados y domingos, con premios distribuídos en esta forma: seis carreras de doscientos pesos, una de doscientots cincuenta pesos y otra de trescientos pesos. Con ello se brinda un chance más a los caballistas locales de apuntarse victorias y los fanáticos gozarán de dos competencias más durante la semana, mientras se espera la oportunidad de poder extender las fiestas semanales.

GRAN PROGRAMA

El programa que se ofrece mañana será del agrado de todos los fanáticos, porque realmente ha salido un menú de alta categoría. Tal como hemos venido anunciando a nuestros lectores los eventos a discutir comienzan a ser más variados a causa del mayor elementos equino, a la vez de mejor calidad cada día, que ha de integrar las competencias a celebrar en Oriental Park y un vistazo al programa nos convencerá completamente de lo que venimos diciendo.

Además, como los grupos no han de pasar de ocho ejemplares las arrancadas serán más fáciles para el starter y sus auxiliares, aunque en esos grupos compitan alguno que otro pur sang majadero.

Estamos seguros que esta innovación ha de merecer los aplausos de los miles de fanáticos que visitan semanalmente Oriental Park.

LA DE MEJOR PRECIO

La carrera de mejor premio se ofrece mañana en el quinto turno, como es costumbre. Van seis ejemplares solamente a la tira, pero ejemplares con buen chance de victoria. Desde Gawaine hasta Runaway Kid todos tienen sus posibilidades de triunfo, aunque las del último son altamente problemáticas.

Gawaine, que llevará el uno de la montura, es un buen ejemplar de buena clase que creemos podrá mejorar aún sus anteriores demostraciones si lo entienden bien en su nuevo establo. En su anterior salida fué mal guiado por Pimienta, que no supo sacarlo de la tia a tiempo de convertirlo en contendiente rápidamente y a pesar de ello terminó a largo y medio de Bob Custer, que hizo 1:06 4-5 en los cinco y medio furlongs.

Chance It, ganadora de la quinta carrera del sábado, que fracasó el domingo porque el grupo era más fuerte que el día anterior y que a juzgar por el tiempo cronometrado en aquella justa, echó el resto ese día, va con 109 libras y está en buenas condiciones. Pero hay un peligro para la hija de Chance Play y no es otro que no podrá coger la punta sola, porque Edward D., puntero de gran velocidad, y Runaway Kid podrán impedir que el ejemplar de la señora Agramonte se distancie en las primeras etapas. Y en esa forma no sabemos si Chance It podrá mantener a raya a los dos contrarios fuertes de la justa que deben ser Barashkova y Meeting Place en los últimos tramos.

HABRA QUE GANARLES

Habrá que ganarle a estos dos. Barashkova lógicamente debe mejorar sobre su anterior carrera qu fué bastante buena por cierto. Ha practicado bien el ejemplar del señor Castro y su trainer, Cheo Domínguez, estima que su ejemplar va a la pista a hacer un gran papel.

Meeting Place se encuentra también en admirables condiciones. No hay duda que el sábado último fué mal montado y no se le sacó el partido que debía haberse obtenido con este ejemplar. Por ello creemos que será un contendiente de categría y un de los que cuenta con gran chance de triunfo.

Como se ve, hay cuatro ejemplares en buena forme y que lucen bien, por lo que se comprueba el interés que ha de despertar esta competencia estelar del programa hípico de mañana, sábado.

Hay mucho que hablar de las otras y dejamos para la próxima edición el comentario que cada una de ellas merece.

Sergio VALONA

COMO VIERNES DE MODA, ESTA NOCHE HAN DE BRINDAR EN EL VIEJO FRONTON VARIOS PARTIDOS DE ENORME INTERES

El joven cuadro de Don Bonifacio Capetillo juega cada vez más. Anoche echaron la casa por la ventana, ofreciendo un espectáculo interesante. Hoy tenemos un magnífico programa

Un aliciente más se presentará en el homenaje que se le ofrece en el Frontón Jai Alai, al doctor Ovidio Alonso Cartaya, el domingo 21. Consiste ese aliciente en que además de la Banda de Música del Frontón, actuará la famosa orquesta del Jazz Queen, en la que toman parte señoritas. Con ello oirá la enorme concurrencia, buenas selecciones musicales.

Están desde hace días discutiendo los partidarios de Vallejo y de Ferrer, que se enfrentarán el día 21. Unos opinan que la juventud se impondrá y otros que será la experiencia de Ferrer, la que triunfe. Los dos pelotaris están bien de juego, así que no es dudoso esperar una lucha a sangre y fuego.

Los dos pelotaris tienen el mismo «martingaleo» del remate clásico y de la dejada atormentadora, así es que se batirán con las propias armas.

Los tres partidos de este día, serán estelares. Habrá uno de pareja contra trío. Las quinielas serán duplas.

A base de insistentes rumores, es casi seguro que se inauguren en el Jai Alai, las funciones de los domingos por la tarde, pues ya el cuadro ha sido reforzado, esperándose de un momento a otro las contratas de los pelotaris Creus y Mina, ambos, son de categoría y harín un hermoso papel en el Templo Máximo de la pelota vasca.

En el partidto inicial de la noche de ayer, Faura y Santos vencieron a Ochoa menor y Vales, a pesar de que estos últimos, llegaron a tener seis tantos de xentaja, pero afinaron la puntería, Faura y Santos, dejando a sus contrarios en 21.

Vallejo menor, ganó casi de calle la primera quiniela, pues La Paz fué el único que se la discutió.

Tomaron parte en el estelar, Vallejo menor y Joaquín, de blancos, contra Morales y La Paz, de azules.

En estas luchas se presentaron intransitables, Morales y La Paz, resultando los vencedores con facilidad, pues sus contrarios no dieron una sobre todo Joaquín, que se presentó con una falta de colocación horrorosa.

De los dos pelotaris que defendieron el color azul, en este partido La Paz fué el hombre de mayor distinción.

El partido, desde el primer momento pareció azul, como en efecto fué en el campo de las demostraciones, teniendo en cuenta la forma actual de juego de La Paz.

La segunda quiniela se la llevó Solá. El que más se le acercó fué Gayarre.

Jugaron en el tercero Paco menor y Solá, contra Iturrino y Gayarre, correspondiéndole la victoria a los primeros, al dejar plantados a sus contrarios en el cartón 24.

El resultado de ayer, y el programa para hoy, es el que sigue:

RESULTADO OFICIAL DE LA FUNCION CELEBRADA ANOCHE

PRIMER PARTIDO

	Tantos
Ochoa menor y Vales, blancos	21
Faura y Santos, azules	25

Ganador: AZULES.

PRIMERA QUINIELA

	Tantos.	Pagos.
1.—Vales	0	$ 5.04
2.—Morales	2	3.43
3.—La Paz	4	5.81
4.—Santos	2	6.30
5.—Joasuín	0	5.81
6.—Vallejo menor	6	5.40

Ganador: VALLEJO menor. Pagó a:

5.40

SEGUNDO PARTIDO

	Tantos
Vallejo menor y Joaquín, blancos	15
Morales y La Paz, azules	30

Ganador: AZULES

SEGUNDA QUINIELA

	Tantos.	Pagos.
1.—Solá	6	$ 8.42
2.—Iturrino	2	4.02
3.—Paco menor	3	5.45
4.—Escarza	3	6.61
5.—Goyo	2	3.30
6.—Gayarre	4	5.79

Ganador: SOLA. Pagó a:

8.42

TEERCER PARTIDO

	Tantos
Paco menor y Solá, blancos	30
Iturrino y Gayarre, azules	24

Ganador: BLANCOS.

PROGRAMA OFICIAL PARA LA FUNCION QUE SE CELEBRARA ESTA NOCHE

(A las 8 y media)

PRIMER PARTIDO A 25 TANTOS: Faura y Goyo, blancos; contra Carrera y Vales, azules. A sacar los primeros del cuadro 9 y medio y los azules del cuadro 10, con ocho pelotas finas.

PRIMERA QUINIELA A 6 TANTOS: Gayarre, Vales, Goyo, Carrera, Solá y Paco menor.

SEGUNDO PARTIDO A 30 TANTOS: Hermanos Vallejo, blancos, contra Morales y La Paz, azules. A sacar, ambos, del cuadro 10, con ocho pelotas finas.

SEGUNDA QUINIELA A 6 TANTOS: Esquivel, Escarza, Morales, Aguiar Santos y Juanito.

TERCER PARTIDO A 30 TANTOS: Esquivel y Escarza, blancos, contra Juanito y Santos, azules. A sacar, ambos, del cuadro 9 y medio, con ocho pelotas finas.

BOB OLIN PELEARA ESTA NOCHE CON SU LOGICO RIVAL EN SAN FRANCISCO

SAN FRANCISCO, Calif., abril 11. (AP.)—Bob Olin, campeón light heavy weight, y John Henry Lewiss, que se cree es su oponente lógico, se enfrentarán aquí, mañana por la noche, en un bout a 10 rounds que se efectuará en el Olimpia, sin que en esta pelea se discuta el título mundial. Si Lewis demuestra condiciones, entonces será firmado oficialmente para un bout por la faja de Olin.

Los dos pugilistas subirán al ring pesando sobre el límite de las 175 libras.

En Charlotte.

		C.	H.	E.
N. York	030 010 006	10	8	2
Charlotte	000 000 000	0	7	5

BATERIAS: Tamulis, Murphy, Duke q Glenn; Jackson, Veach y Fertig.

Segunda quiniela, a seis tantos:

	Tantos.	Pagos.
Ugalde	0	0.97
Azpeitia	0	3.40
Buendía	2	8.50
Echevarría	0	3.77
Cubota menor	0	4.85
Epifanio	6	2.26

Ganador: Epifanio. Pagó a

2.26

GONOCOL

En Cápsulas y Lavados
Cura enfermedades secretas y toda clase de Infecciones de la uretra en SEIS días.

GONOCOL

No irrita ni produce dolores y combate su enfermedad por crónica que sea usando el tratamiento doble, o sea tomando las cápsulas y poniéndose los lavados locales.

GONOCOL ES LO MEJOR

No admita otro patente

CONVOCA LA LIGA INTERCOLEGIAL A SU FIELD DAY ANUAL

Promete resultar este año de enorme interés el track meet que ofrecerá la joven Liga

La «Liga Intercolegial de Cuba», convoca por la presente a todos los Institutos, Academias, y Colegios de la República para su Competencia Nacional Intercolegial de Track de 1934 a 35, en opción al título de Campeón Nacional Intercolegial, de acuerdo con las bases siguientes:

Primera: Todos los Colegios de la República que se encuentren inscriptos en la Liga Intercolegial de Cuba, o que se inscriban oportunamente antes del cierre de inscripciones para esta competencia, podrán tomar parte en la misma.

Segunda: Los atletas que formen los diversos equipos de los Colegios han de estar inscriptos en la Liga con la debida anticipación y han de ser menores de quince y diez y ocho años respectivamente el día primero de octubre de 1934.

Tercera: En esta competencia aparte del título de Campeón Nacional en lo que se refiere a los menores de diez y ocho años, se discute un trofeo que pasará a propiedad de la entidad que lo gane tres años (el instituto de la Habana lo ha ganado el año 1933 a 34) y además del trofeo antes mencionado, el colegio que resulte ganador este año, recibirá un trofeo pequeño que conservará en propiedad.

Cuarta: La cuota de inscripción en esta Competencia es de cinco pesos. Cuando un mismo atleta tome participación en mas de un evento, abonará la cantidad de veinte y cinco centavos por cada uno. Para las Competencias de Relevo y Pentathlon se abonará la cantidad de dos pesos cincuenta centavos por la inscripción

Quinta: El día 30 de abril actual el Comisionado que suscribe celebrará sesión con los Delegados de los Colegios que soliciten su inscripción, y en dicha junta se cerrarán las inscripciones, tomándose todos los acuerdos pertinentes, tales como sorteo de los puestos en cada evento, designación de los terrenos y fecha de la celebración de eliminaciones, etc.

Sexta: A la sesión que se menciona anteriormente, los Delegados de los Colegios que deseen participar en esta Competencia, deberán presentar los documentos siguientes:

a) Nombramiento de Delegado suscrito por el Director del Colegio o Director de Sports.

b) Solicitud de inscripción en las Competencias, aparte de las competencias de Relevo y Pantathlon.

c) Las cuotas de inscripción señaladas en el párrafo o Base Cuarta.

(d). Certificación del Secretario de la Liga que los atletas y el Colegio están inscriptos, y dicha certificación el Tesorero hará constar que dicha entidad se encuentra al corriente en el pago de sus obligaciones.

e) Lista por triplicado de los atletas que componen el equipo, indicando claramente sus nombres y apellidos, así como los eventos en que habrán de tomar parte. No se admitirán adición de ninguna clase a esta lista.

Séptima: Los atletas menores de 15 años, solamente tomarán parte en las competencias o eventos que se indican con las Competencias de Relevo y Pentahlon.

Octava. Las Competencias constarán de los eventos siguientes: 1. Carrera de 75 metros con obstáculos de 3-6; 2. Lanzamiento de la Bala de 12 libras. 3. Carrera de 100 metros 4. Salto Alto; 5. Carrera de 1.500 metros; 6. Lanzamiento del Martillo 7. Carrera de 400 metros; 8. Lanzamiento del Disco; 9. Salto largo: 10 carreras de 200 metros, con obstáculos de 2-6; 11. Lanzamiento de la Jabalina; 12. Triple salto; y 13. Carrera de 800 metros.

Novena: Los trofeos que se discuten en estas Competencias son:

a) Gran Trofeo que pasará a propiedad del Colegio que lo gane tres años. (En las Competencias de 1933-34 fué ganado el primer año por el Instituto Provincial de la Habana.)

b) Una copia del gran trofeo que pasará a propiedad del Colegio que resulte ganador de estas Competencias.

c) Todo atleta ganador de un primer lugar en las competencias finales de estos eventos recibirán una medalla de oro; de plata el segundo lugar y el tercer lugar recibirá un Diploma.

Décima: Cada entidad por un primer lugar ganado por sus atletas obtendrá cinco puntos, tres por cada segundo lugar y un punto por cada tercero.

Undécima: Las Competencias de Relevo, Pentathlon y competencias de menores de 15 años, se celebrarán con el siguiente orden:

1. Carrera de 50 metros. (Menores de quince años).
2 Salto largo, (Competencia de Pentathlon)
3. Relevo de 400 metros, (Menores de 18 años).
4. Carrera de cien metros, (Menores de quince años)
5. Jabalina. (Competencia Pentathlon)
6. Relevo de 1600 metros, 4x300. (Menores 18 años).
7 Relevo de 200 metros, 4x50. (Menores de quince años).
8. Carrera de 200 Metros (Competencia Pentathlon).
9. Relevo de 800 metros, 4x200 (menores de 18 años)
10. Relevo de 400 metros, 4x100. (Menores de 15 años.)
11. Disco (Competencia Pentathlon)
12. Relevo mixto 1600 metros, 2x200 metros, 1x400 m y 1 x 800 M. (Menores de 18 años) y.
13. Carrera de 1500 metros (Competencia Pentathlon.)

Duodécima. Los trofeos que se otorgan en esta Competencia son:

a) Un trofeo para cada uno de los relevos de menores de 18 años, en el que se grabarán los nombres de los atletas que lo obtuvieron.

b). Una medalla de oro para el ganador de la competencia de Pentathlon y una medalla de plata par el que resulte ganador del segundo puesto, siempre que este sea del equipo contrario al que ganó el primer lugar.

c.) Una medalla de bronce para cada uno de los ganadores de primeros puestos en las Competencias de 50 y 100 metros de menores de quince años y diploma para los que resulten ganadores de los segundos y terceros lugares.

d) Los colegios cuyos equipos de Relevo de menores de quince años, que resulten triunfadores, recibirán un diploma donde aparecerán los nombres de los atletas que formen el equipo.

Décima tercera. La fecha de la celebración de estas Competencias se señalará en la Sesión mencionada en la Base Quinta.

Décima Cuarta: Para cualquier informe sobre estas Competencias, así como la presentación de las solicitudes de inscripción, se dirigirán al Comisionado, señor Oscar Fornaguera, en su domicilio San Lázaro número 309A esquina a Hospital, Habana, de 1 a 6 p. m.

(fdo). Oscar Fornaguera, Comisionado Competencias de Track Liga Intercolegial de Cuba.

FIRMO DAZZY VANCE CON LOS DODGERS DEL CLUB BROOKLYN POR LA SEASON

WASHINGTON, D. C., abril 11. AP. Dazzy Vance, que fué en un tiempo el mejor pitcher derecho de la Liga Nacional, y que últimamente ha estado a prueba con los Dodgers de Brooklyn, que le dieron un chance al verle en libertad por los Cardenales, ha firmado hoy un contrato e iniciará la season con sus antiguos compañeros.

El manager Casey Stengel no quiso revelar los términos del contrato, pero dió a entender que Vance recibirá más de lo que ganó el año pasado con los Cardenales. Se dice que será utilizado en el role de relief.

TOPICOS FUTBOLISTICOS

Por PETER

—Balance del gran certamen.
—Contestando a un aficionado.
—Fiesta del Athletic F. B. C.

Desde hace días tenemos en nuestro poder una carta del aficionado de Velasco, quien nos pide informe sobre el balance del torneo balompédico celebrado en El Salvador con motivo de los Terceros Juegos Deportivos Centroamericanos.

Estima el distinguido comunicante que las informaciones sobre los eventos celebrados en la hermana República, fueron defectuosos, opinión con la cual departimos, aunque como nos bien él dice, el futbol fué uno de los sectores mejores atendidos.

No obstante, agrega Velasco, no vi publicado los resultados de los juegos celebrados entre Costa Rica y El Salvador; El Salvador versus Honduras y Honduras contra Guatemala.

El motivo de esta averiguación del señor Velasco consiste en que se ha dicho que Cuba quedó en tercer lugar con El Salvador, pero como él supone: «Si Honduras le ganó a Guatemala, entonces el empate en el tercer puesto sería triple y no doble». Apela a nuestros informes para salir de dudas.

Nos va a perdonar el señor Velasco la tardanza en contestarle, pero no lo habíamos hecho por falta de datos. Tan pronto como recibimos su carta pedimos los resultados que faltaban del certamen, pero todavía a estas horas, no se nos han enviado.

Anoche, no obstante, tuvimos la suerte de recibir la visita de Rosita (que formó parte del team cubano) quien vino acompañado por Paquito Santos, de la Juventud Asturiana. El primero vino a buscar una carta procedente de España, que teníamos para él, y aprovechamos la ocasión para hablar sobre ese detalle, y el simpático y cumplido equipier oriental nos dió la información que deseábamos, y gracias a sus informes es por lo que hoy podemos contestar al señor Velasco, así como también a toda la afición habanera, que estará así en ayunas con relación al balance de la justa de balompié.

A continuación, pues, van todos los resultados del torneo de futbol jugado en San Salvador:

Salvador, 4; Cuba, 1.
México, 8. Honduras, 2.
Costa Rica, 4; Guatemala, 3.
Cuba, 3; Honduras, 0.
México, 8; Salvador, 1.
Cuba, 2; Guatemala, 1.
Honduras, 4; Salvador, 3.
México, 5; Guatemala, 1.
México, 6; Cuba, 1.
Costa Rica, 6; Salvador, 1.
Honduras, 0; Guatemala, 0
Costa Rica, 2; Cuba, 1.
Salvador, 6; Guatemala, 1.
Costa Rica, 6; Honduras 0.

Y de acuerdo con estos resultados el final del certamen ha sido el siguiente:

	G.	E.	P.	Gf.	Gc.	P.
México	5	0

¿SIENTE VD. DOLOR EN LOS MUSCULOS?

Cuando los músculos están lastimados, cansados, adoloridos, basta frotarlos con este antiséptico calmante, que, sin irritar ni manchar, alivia el dolor. Pida el frasco de 1¾ Oz.

ABSORBINE JR.

Valentín Miró, después de terminar su training ayer, se siente muy optimista

DARA COMIENZO EL MARTES LA TEMPORADA DE BASE BALL DE LAS GRANDES LIGAS

SPORTS — DIARIO DE LA MARINA — SPORTS

AÑO CIII — LA HABANA, VIERNES, 12 DE ABRIL DE 1935 — PAGINA QUINCE

CON UN RALLY DE SIETE CARRERAS, EL "ALQUIZAR" GANO

No fué hasta el octavo acto que el encuentro con el Luz Caballero pudo decidirse

ALQUIZAR, Abril de 1935. —(Por correo). Con un rally de siete carreras en el octavo inning, el team de la localidad derrotó aquí al potente conjunto del Luz Caballero, siendo la anotación final del desafío de 10 por 2.

El match se efectuó como homenaje a Joseíto Borbón, scorer oficial del club. Y puede decirse que el duelo resultó interesantísimo, registrándose muy buenas jugadas en el mismo. El rally de siete carreras surgió a fuerza de palos.

El scoré:

LUZ CABALLERO

	V.	C.	H.	O.	A.	E
Coyula, cf.	4	0	1	3	0	0
Núñez, lf.	4	1	1	5	1	0
Cordero, ss.	4	0	2	1	2	1
F. Colorado, 3b-p.	2	0	0	1	1	0
Romero, 1b y p.	3	0	0	9	0	0
Costa, rf-p.	2	0	1	1	0	0
Vigoa, 2b.	3	0	0	3	1	0
Benítez, p-rf.	2	0	1	0	3	0
Martínez, c.	4	0	0	1	2	1
Totales	28	2	5	24	10	2

ALQUIZAR.

	V.	C.	H.	O.	A.	E
Padrón, lf.	2	1	0	2	0	0
F. Rodríguez, 1f.	2	1	1	0	0	0
F. Marquetti, 1b	5	2	3	11	0	1
L. Martínez, ss.	5	1	3	1	3	0
Riboll, 3b.	4	0	1	1	4	2
F. Marquetti, cf.	4	0	1	4	0	0
Jauma, c.	4	1	2	1	2	1
Pelele, rf	3	1	0	1	0	0
Laguardia, p.	1	1	0	0	2	0
R. Díaz, p.	1	1	1	0	1	0
Totales	35	10	13	27	16	5

Anotación por entradas

Luz Caballero	100 000 100	— 2
R. El Cuño	100 020 07x	—12

SUMARIO

Carreras empujadas: L. Martínez 2; Díaz 1, Pelele 1, Rodríguez 2, Riboll 2; Stolen bases: F. Marquetti, Jauma; Two base hits: L. Martínez, Manrique, Rodríguez. Struck outs: Laguardia 2, Benítez 0, Díaz 0, Romero 0, Costa 0; Bases por bolas: Laguardia 3, Benítez 2, Díaz 3, Romero 0, Costa 0; Doble plays: L. Manríquez a G. Marquetti, L. Manríquez a L. Martínez a I. Marquetti; Núñez a Vigoa; Pitcher perdedor: Benítez; ganador: Laguardia; Quedados en bases: Luz Caballero 7; R. El Cuño, 5. Anotador: José Barbón.

GANA VILLACLARA A PLACETAS EN UN MATCH DE BASKET

Gina Restoy, bien conocida en La Habana, presta sus servicios en el team Pirongo

El domingo próximo pasado se efectuó un gran encuentro de basket entre el team femenino del Villaclara Tennis Club y el quinteto que defiende los colores del Liceo de Placetas' en el floor de esta última sociedad.

Muy reñido fué este juego, notándose los grandes adelantos que han experimentado ambos equipos.

El triunfo sonrió a las chicas villaclareñas, que anotaron 16 puntos, mientras las placeteñas sólo llevaban 14 tantos a su score.

Gina Restoy y las hermanas Pérez fueron las principales responsables del triunfo pilongo.

Por las vencidas se distinguieron Nena Gutiérrez y Estela Retana.

A continuación el score:

VILLACLARA TENNIS

	Fig.	Fog.	Fc.
L. Jiménez	0	0	0
Anita Pérez	1	0	1
G. Restoy	4	0	2
C. Pérez	2	0	1
A. Figueroa	1	0	1
	8	0	5

Villaclara Tennis Club: 16.

PLACETAS

	Fig.	Fog.	Fc.
E. Retana	5	0	0
A. Retana	0	0	1
Margarejo	0	1	1
N. Gutiérrez	1	1	0
Z. Retana	0	0	1
Alicia Menes	0	0	0
	6	2	3

Placetas: 14.

WIFREDO BENITEZ QUIERE UNA SERIE CON CARLOS COELLO

El campeón junior de single y double está listo para la serie que pide a Coellito

La serie de hand ball entre Cheo Herreiz y Carlos Coello, que resultó uno de los más resonantes éxitos deportivos de la Liga Social, ha revuelto el avispero de los handbolistas.

El señor Wifredo Benítez, campeón junior en singles y doubles de 1934, por conducto de las páginas deportivas del DIARIO DE LA MARINA, a Carlos Coello, para una serie, reto que de ser aceptado por el popular y veterano atleta del Club Deportivo Hispano América, nos brindará a los aficionados al deporte de la cancha, noches de emoción.

He aquí la carta-reto de Benítez, y a la cual esperamos que Coello dará contestación:

Habana, 11 de abril de 1935.

Señor Carlos Coello, Campeón Senior de Hand-Ball de la Unión Atlética de Amateurs. Ciudad.

Distinguido amigo: Contando de antemano con tu sportmanship, te dirijo las presentes líneas por medio de la Prensa, con el fín de obtener de ti me propicies una oportunidad de efectuar una serie de tres juegos, en singles, que pudiéramos efectuar en la fecha que tú indiques y en el lugar que creas oportuno, a virtud de que en ninguna ocasión se me ha dado el chance de demostrar mi mayor esfuerzo.

Después que conquisté el Campeonato Junior de Hand-Ball en Singles y Doubles de 1934, como tú muy bien sabes, llevaba ocho meses de un entrenamiento riguroso que propició la forma de «over-training» en que me encontraba cuando me enfrenté con Cheo Herreiz, por cuyo motivo yo estimo que preparándome debidamente después del descanso que he tenido, puedo hacer un esfuerzo supremo y llegar a derrotarte.

Esperando de tu gentileza me contestes en la forma que creas conveniente, aunque espero que aceptes mi reto, queda tuyo affmo. amigo, **Wilfredo Benítez Hernández.** Campeón Junior de Hand-Ball en Singles y Doubles de 1934.

Big Don Elser, atleta all-around de la Universidad de Notre Dame que ha representado un role de importancia en las competencias del floor que se han efectuado este año.

BARTELL SERA LA FIGURA DE ATAQUE DE LOS GIGANTES

Todos los clubs acusan al joven infielder de poner demasiada pimienta en su juego

NEW YORK, abril 11. (AP).—Parece que, aunque lo desee o no, Dick Bartell, short stop de los Gigantes, ha de ser el centro de númerosas discusiones en la próxima temporada de la Liga Nacional. El joven infielder ha dicho que no quiere nuevas pendencias con sus rivales, y que no tiene ninguna intención de iniciar batallas personales con los Dodgers, pero, los representantes de otros teams están provocando el asunto, y se cree que algo importante ha de registrarse en la season.

Bartell ha dicho: «No quiero nuevos disgustos con los jugadores de los otros clubs, pero, si alguien me provoca, me va a encontrar». Dice que todo su interés es trabajar a favor de Terry, que pagó una millonada por sus servicios con tal de tenerle en el short stop.

Ultimamente, Bartell ha leído en un periódico que Jimmy Wilson ha declarado que «sus tiros a segunda eran siempre malos, perjudiciales a Lou Chiozza. Así como que su batting, a pesar de ser de más de .300, no era lo suficientemente consistente para ser apreciado». Y esto, como es lógico pensar, le ha irritado sobremanera.

«No puedo creer que Wilson haya dicho eso —dice Dick—. Jimmy es amigo mío, y tengo la seguridad de que no hubiera esperado a tenerme lejos del club para decirme ese defecto. Me lo hubiera dicho al momento. Jimmy no es de los que hablan por detrás».

Bartell dice que este año jugará todo lo que puede, y tiene intención de ayudar al New York en su avance hacia pennant-ville.

La presencia de Dick, desde luego, ha fortalecido el infield de los Giants y le hace lucir en condiciones excelentes para servir de buena protección a los pitchers del team. Terry está jugando otra vez en forma en la inicial, Critz sigue fildeando como cuando salió del Milwaukee, y Jackson, colocado permanentemente en la antesala, hace recordar aquellos años felices en que Henie Groh era el third baseman regular.

MATCHES DE EXHIBICION

En Hickory.

		C.	H.	E.
N. York	330 000 301	10	14	5
Cleveland	400 002 000	6	5	2

BATERIAS: Fitzsimmons, Stout, Chagnon y Mancuso; Lee y Pylak.

En Washington.

		C.	H.	E.
Brooklyn	010 100 000	2	6	0
Washington	000 000 30x	3	7	0

CON SCORE DE 43 X 23 GANO AYER EL TEAM DE VILLALTA EN LA YMCA

Luis Vallalta y sus muchachos se apuntaron ayer tarde un bonito éxito en el campeonato interno de basket ball de la YMCA. El veterano jugador, guiando a sus jugadores con verdadera habilidad, logró superar fácilmente a los muchachos de Rodríguez, hasta ganar con un score de 43 por 23.

Con seis canastas de Juan Luis, y cinco de A. de Cárdenas, combinadas con el passing y guarding de Vallalta, los muchachos del Team No. 3, lograron anotar 19 canastas que fueron suficientes para ganar.

El score fué:

TEAM NUM. 1

	Fig.	Fog.	Fc.
M. Barrios	3	3	0
R. Valdés	1	0	2
T. Rodríguez	1	0	1
A. Cacho Negrete	3	0	2
J. Bernal	2	0	1
Totales	10	3	6

Primer y y Segundo half: 23.

TEAM NUM. 3

	Fig.	Fog.	Fc.
S. González	1	1	1
A. de Cárdenas	5	0	0
J. Luis	6	0	1
L. Vallalta	3	3	0
F. Martínez	4	1	2
Totales	19	5	4

Primer y Segundo half: 43.

Referee: J. Montes de Oca. Time keeper: Ramón Azcárate. Anotador: Cheo Santana. Jugado en el floor de la YMCA. Abril 11 de 1935.

ROMPERAN EL FUEGO LOS TEAMS DE LAS MAYORES, EL MARTES

Los Gigantes debutarán jugando en Boston y los Cardenales trabajarán con los «Cubs»

NEW YORK, abril 11. (AP).—Los cuentos de siempre están al volver. Los muchachos de oficinas pedirán el día libre a sus jefes, asegurando que tienen sus padres enfermos: los chicos llevarán notas a sus maestros, asegurando que tienen que hacer una labor en casa; los padres de familia semejarán estar muy atareados en la oficina y los jóvenes dirán a sus superiores que tienen que asistir a los funerales de un pariente cercano. Y todas estas disculpas estarán justificadas. La temporada de base ball de las Grandes Ligas se iniciará el próximo martes bajo los mejores auspicios, y todo el mundo centralizará su atención en ese magno acontecimiento deportivo.

Los matches inaugurales indicados son:

LIGA NACIONAL

New York en Boston.
Filadelfia en Brooklyn.
Chicago en San Luis.
Cincinnati en Pittsburg.

LIGA AMERICANA

Boston en New York.
Filadelfia en Washington.
San Luis en Detroit.
Cleveland en Chicago.

Todavía no se han anunciado las baterías oficiales de los primeros encuentros, pero, la impresión general es que los 16 clubs del Big Show romperán el fuego con los siguientes pitchers en el box:

LIGA NACIONAL

San Luis: Dizzy Dean.
Chicago: Larry French.
New York: Carl Hubbel.
Boston: Ed Brandt.
Cincinnati: Paul Derringer.
Pittsburgh: Guy Bush.
Filadelfia: Curt Davis.
Brooklyn: Van Mungo.

LIGA AMERICANA

Boston: Wesley Ferrell.
New York: Vernon Gómez.
Washington: Monte Weaver.
Filadelfia: Johnny Marcum.
San Luis: George Blaeholder.
Detroit: Lynwood Rowe.
Cleveland: Monte Pearson.
Chicago: George Earnshaw.

EN UNA REVANCHA VOLVIO A GANAR EL TEAM DEL ASTURIAS

Los muchachos del Asturias jugaron mucho para superar a la trouppe de S. Cumbraus

En un match de revancha celebrado en el floor del Club Deportivo Asturias, el team de esta sociedad logró vencer a los muchachos de los Piratas de la Lisa con un score de 28 por 26, en basket ball.

El Asturias ,según las informaciones que nos brindan, no tuvo dificultad para triunfar, habiendo mantenido el paso en el score durante todo el tiempo.

Sólo en los últimos instantes lograron acercarse los muchachos que dirige Serafín Cumbraus, de los cuales Mario Cruz y Estiegel fueron los mejores.

El score fué:

DEPORTIVO ASTURIAS

	Fig.	Fog.	Fc.
O. Daubar, F	1	0	2
J. González, F.	2	1	0
N. Sánchez, C.	1	1	1
O. Suárez, G.		1	4
Muñiz, G.	3	2	1
Casatellanos, C.	1	0	3
L. Villa, G.	2	3	2
Totales	10	8	13
Primer Half			13
Segundo Malf			15
Total			28

PIRATAS DE LA LISA

	Fig.	Fog.	Fc.
M. Cruz, F	3	2	3
R. Muzurrieta, F.	1	5	3
J. Estiefel, C.	3	1	4
Navarrete, C	0	0	1
J. López, G.	0	1	2
M. Rodríguez, G.	1	1	0
Totales	9	10	13
Primer Half			11
Segundo Half			15
Total			26

MAÑANA TENDRA UN PAR DE JUEGOS LA LIGA NACIONAL AM.

Se trata de la contienda de los juveniles, organizada con éxito por Enrique Nogueira

Se completa esta semana el schelude de la justa juvenil de base ball que ha organizado este año la Liga Nacional de Amateurs, y todo parece indicar que en la fiesta de despedida han de presenciar los fanáticos un par de choques de interés.

Los juveniles han presentado este año un campeonato interesantísimo y han demostrado que tienen clase para progresar en el sport. Los nuevos dirigentes de la Liga Nacional merecen verdaderos elogios por el trabajo que han hecho este año, brindando a todos, en muy poco tiempo, una competencia interesante.

Los juegos señalados para la semana, son:

EN EL VEDADO TENNIS

Sábado:

2:00—La Salle vs. Cubaneleco.
4:00—Atlético vs. Yara.

Domingo:

2:00—La Salle vs. Hershey.
4:00—Cubaneleco vs. Atlético.

LA LIGA SOCIAL

En los terrenos de El Ferroviario, donde tiene su sede la Liga Social, se efectuarán el domingo otros dos encuentros del campeonato juvenil de este circuito, brindándose a los fanáticos el siguiente programa:

EN EL FERROVIARIO

Domingo:

2:00—Yale Tennis Clubs vs. ADC.
4:00—Ferroviario vs. Escuela Parroquial.

La entrada en los dos terrenos es completamente gratis.

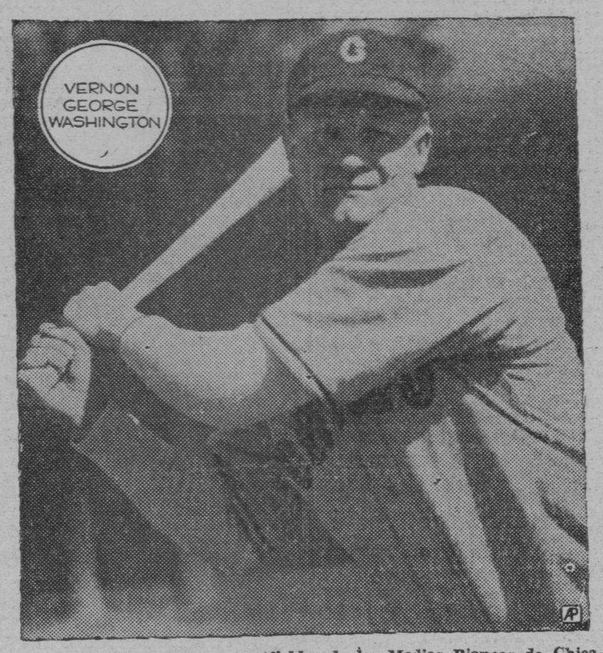

Vernon Wáshington, nuevo outfielder de los Medias Blancas de Chicago, de quien espera Jimmy Dykes grandes cosas para la próxima temporada de baseball.

DESDE EL BULL PEN

Frisch dice que está listo para la lucha de este año, pero, todo parece indicar que tendrá que batallar algo más que en la pasada temporada

Por GALI

FRANK FRISCH, manager de los San Luis Cardenales, que se encuentra en el «spot» en vísperas de la gran temporada de 1935, acaba de asegurar a Sam Breadon, dueño del club, que «no tiene por qué preocuparse»... Los Cardenales jugarán otra vez a todo vapor para dar a San Luis un nuevo pennant» —ha dicho Frisch—. Ninguno de los jugadores se encuentra lesionado, y todos parecen estar en perfectas condiciones... Frisch siente mucho haber tenido que suspender a Dizzy Dean, multándole en 100 pesos, pero, se alegra que todo haya pasado en época primaveral... «Peor hubiera sido en plena temporada»—dice.— Los Cardenales incidentalmente, están a la caza de un pitcher experimentado que pueda compartir con los Dean y Hallahan el trabajo diario. Pickey teme que Billy Walker no pueda responderle como es debido, y no tiene mucha confianza en los novatos que ha arrancado al Rochester, al Houston y al Columbus —sucursales del club en las menores—. El otro día se hablaba de que el veterano Jess Haines, que fué en un tiempo rey de la Knuckle Ball, tenía otra vez el brazo en condiciones, pero, es imposible esperar que Jesse, aunque tenga buena arrancada, pitchee con efectividad todo el año, especialmente si recordamos que San Luis, la ciudad que sirve de home a los Cards durante setentisiete desafíos, es la más calurosa y agotante de todos los Estados Unidos.

Los Cardenales de este año, que tienen un aceptable chance de repetir— aunque en nuestra opinión tendrán que luchar mucho más que el año pasado para lograr su intento— poseen prácticamente el mismo conjunto que fué a la serie mundial de 1934... Billy Delancey y Virgil Davis son los catchers; en el infield veremos a Jimmy Collins en la inicial; Frisch en la intermedia, Pepper en tercera y Leo Durocher en el short... Charley Gelbert, veterano de la serie mundial de 1931, no ha podido quitarle el puesto a Durocher, y es posible que sea vendido a los Medias Blancas de Chicago antes del 15 de Junio, si es que los teams de la Liga Nacional dan waivers sobre sus servicios... En el outfield estarán Joe Medwick como left, Jack Rothrock como right y es casi seguro que Teddy Moore reemplace a Ernie Orsatti en el center...

¿Podrá repetir este team en la Liga Nacional?... Puede que sí... Puede que no... Su chance, indiscutiblemente, es de los buenos; ahora bien, los otros teams del circuito están mejor preparados que el año pasado y eso puede marcar una diferencia muy grande... Los Cardenales no se han fortalecido en nada... Han agregado al joven Teddy Moore a su squad, pero, este chico no es ningún Babe Ruth para que pueda asegurar el pennant... El pitching staff de la novena se apoya sobre los hermanos Deans, y si uno de ellos tiene un año malo —y todo puede ocurrir— entonces se registrará una caída interesante... No soy partidario de los Gigantes, como no lo era antes del San Luis... Cuando se trata de marcar posibles ganadores en el viejo circuito, siempre trato de señalar al que mejores probabilidades tiene —de acuerdo con mi criterio— y puedo asegurar, sin ánimo de fabricar pedestales personales, que desde 1921 al presente vengo dando frecuentes ganadores en la Liga... En 1934 señalé a los Cards y los muchachos triunfaron a última hora, gracias a un rally final... Este año, no creo que el San Luis tenga el mismo chance y me atrevo a declarar desde ahora que si Frisch no consigue un par de pitchers más que sean buenos, el team encontrará mucha dificultad para repetir, por la sencilla razón de que los Gigantes se han fortalecido mucho, los demás teams han mejorado bastante y los Dean no pueden ganar cincuenta juegos todas las campañas...

Una de las principales deficiencias experimentadas por el New York en la última season fué la falta de utilities... Y, una debilidad grande en el ala izquierda del infield... Este año, Terry cuenta con excelentes sustitutos para todos los departamentos, y tiene, posiblemente, el mejor infield de la Liga Nacional... Con Critz en segunda, Jackson en tercera, Bartell en el short y él en la inicial, Memphis Bill no tiene por qué quejarse de su cuadro, y si alguno le falla, (como ocurrió el año pasado con Ryan y Vergez) tendrá a mano al veterano Mark Koenig, que puede desempeñar eficientemente cualquier posición... En el pitching staff están ahora Leon Chagnon y Alan Stout, que son muchachos con experiencia suficiente para ayudar a cualquier club en momentos difíciles... Y en el outfield está Curt Davis, que, sin batear .300, es hombre de mucha utilidad por su maravilloso fielding... Terry dijo hace poco que «hubiera ganado el pennat de 1934, de haber podido contar con Koenig en su cuadro de reservas», y no dice mal, porque la realidad es que los Giants estuvieron muy cerca de la victoria, y la dejaron escapar cuando Vergez y Ryan, dos regulares del infield, se sintieron cansados y no pudieron aceptar los distintos batazos que se conectaron por su territorio.

El campeonato de base ball de la Liga Nacional ha de resultar muy interesante este año, y creemos sinceramente que los Cardenales de San Luis no podrán repetir con facilidad, teniendo antes que librar una dura batalla con los Gigantes, Cubs y Piratas.

PROGRAMA PARA MANANA EN O. PARK

PRIMERA CARRERA
6 F. 4 y más años. Reclamable.
Premio: $200.

Weatherproff .. x108
Panax .. 113
Lady Broadside .. 106
Workless .. 113
Joust .. 108
Two Bills .. x108
Loyola .. 112
Danger Zone .. x103
También elegibles:
Cedar Crest .. x108
Fady Flahrty .. x108
Swinwood .. x108
El Polar .. 113
Cutaloose .. 115
Surely .. x110
Sun Dance .. x108
Chance Age .. 106

SEGUNDA CARRERA
6 F. 3 y más años. Reclamable.
Premio: $200.

Indiazen .. x108
Libretto .. x108
Husk O'Hre .. x105
Baby Chink .. x105
Maple Circle .. 105
Big Trail .. 113
Pantagruel .. 115
Camp Boss .. 115

TERCERA CARRERA
6 F. 3 y más años. Reclamable.
Premio: $200.

Royal Guinea .. x110
Magnitude .. 108
Lady Mickle .. x100
Exiled .. x103
Kenny Boy .. 113
Cañonazo .. 115
Affirmative .. 115
Maple Jane .. 105
También elegibles:
Billycoo .. x108
Bess Cloi .. x103

CUARTA CARRERA
5½ F. 3 y más años. Reclamable.
Premio: $250.

Donna Day .. 106
W. Cookson .. 109
McCracken .. 109
Alanova .. 104
Dim Dawn .. 104
Lucky Bill .. x100

QUINTA CARRERA
5½ F. 3 y más años. Reclamable.
Premio: $200.

Gawaine .. x110
Chance It .. 109
Edward D .. 106
Meeting Place .. 111
Barashkova .. 109
Runaway Kid .. x108

SEXTA CARRERA
5½ F. 3 y más años. Reclamable.
Premio: $200.

Zevstar .. 111
Sun Vestal .. x108
Silent Monk .. 114
Maple Bárbara .. 107
Sunny Sadie .. x107
Hero Olga .. 115

SEPTIMA CARRERA
6 F. 3 y más años. Reclamable.
Premio: $200.

Smiling Moon .. 113
Nelson .. 116
Polar Sea .. 115
Pendulum .. x108
Buds Choice .. x108
Starelius .. x113
Camagüey .. x108
Decorous .. 113
También elegibles:
Rubridge .. 118
Wandering Gold .. x111
Charming Emma .. 110
Grey Gull .. x105

OCTAVA CARRERA
1 y 1/16 M. 4 y más años. Reclamable.
Premio: $200.

Old William .. 112
Sydna .. 107
Round O .. x105
Tea Topics .. x105
Allegretto .. 112
Ulverston .. 109
Infi Shot .. x107
Sweping Hour .. x 99

JOE GLENN TIENE SU CHANCE COMO SEGUNDO DE DICKEY

En poco tiempo ha logrado convertirse en un excelente receptor y trabajador de hurlers

NEW YORK, abril 11. (AP).—Uno de los jugadores que más ha mejorado dentro del conjunto de los Yankees que luchará este año por el pennant de la Liga Americana es Joe Glenn, el polaco de Dickson City, Pa., que se considera ya segundo de Billy Dickey en el departamento de recepturía de la novena.

De la noche a la mañana, Glenn ha pasado a Arnold Jorgens, convirtiéndose en el receptor número dos de los Yanks, Joe McCarthy en persona ha dado la noticia , asegurando que Glenn ha de ser uno de los mejores catchers de las Mayores en poco tiempo.

Cuando Glenn llegó al campo de training de St. Petersburgh, se encontró con que tenía que destrozar a Norman Keis, un graduado de los Bears de Newark, para resultar el tercer catcher del team. Y su labor ha sido tan brillante que no sólo ha pasado a Keis, que viaja ya camino de Columbus, sino que ha dejado atrás a Jorgens.

Trabajando como un mulo, ha logrado mejorar mucho su estilo, y sus hits están cristalizando con asombrosa facilidad. Además, posee un brazo poderoso, lo que indica que podrá desempeñar la posición con entera libertad.

Glenn ha aprendido de Dickey el sentido de la dirección, y actualmente no hay quien le supere en la captura de los fouls. Jorgens era, quizás, más diestro tirando a las bases, con mejor dirección, pero, Glenn le supera ampliamente y McCarthy cree que podrá resultar un auxiliar excelente de su primer receptor.

Glenn, incidentalmente, es uno de los conocidos «barbers» del base ball, que no dejan quietos a los jugadores enemigos en los encuentros de base ball.

Los Yankees, mientras tanto, se preparan para iniciar la temporada con el Boston Red Sox, y ya se habla de que Vernon Gómez sea utilizado en el primer juego.

La novena llegará mañana a esta ciudad para iniciar el sábado una serie con los Dodgers de Brooklyn, y Gehrig tiene un average de .174. El famoso inicialista ha sufrido un larguísimo slump durante toda la season, y se cree que no podrá comenzar bateando con la furia que siempre ha tenido por costumbre.

McCanthy no ha dicho aún quiénes integrarán su line up oficial, pero se cree que Hill, Chapmann y Selkirk serán los outfielders.

SE LLAMA A FIRPO PARA QUE VENGA A LA HABANA, PRONTO

La Comisión Nacional de Boxeo y Luchas le exige haga cumplir sus compromisos

No hace muchos días que dijimos que Young Herrera se había marchado a Kingston, Jamaica, temeroso de enfrentarse contra el pugilista español, Isidoro Gastañaga. Y una carta que le ha sido enviada a «Firpo», por el Delegado Uniro de la Comisión Nacional de Boxeo y Luchas, nos permite casi ratificar lo dicho.

El lector hará los comentarios a su manera, después de leer la comunicación que se le ha enviado:

Habana, abril 11 de 1935.

Sr. Manuel Saa Sánchez,
Consulado de Cuba,
Kingston, Jamaica

Muy señor mío:

En su última carta del 28 de marzo próximo pasado, me anunciaba que había recibido un cable firmado por mí sobre la pelea Herrera y Gastañaga y me anunciaba usted que, después de la próxima inmediata pelea, ya celebrada por Herrera en ésa, usted me contestaría. Como hasta esta fecha no he recibido contestación alguna de usted, debo manifestarle que haciendo uso de la autorización por usted otorgada con fecha marzo 16 a su socio de usted en la Agencia de Mudanzas, señor López, previamente citado al efecto y después de un cambio de impresiones, su socio de usted señor López aceptó oficialmente las condiciones para la pelea de Herrera con Gastañaga, el próximo día 20 de los corrientes, o en su defecto, el día 27 de dicho mes. A ese efecto, pues, esta Comisión fué que cursó a usted el cable de referencia y al cual usted no ha contestado todavía; pero su socio el señor López informó a esta Comisión y también al señor Luis F. Parga, que usted le comunicaba a él (al señor López) «que sería muy difícil que Herrera pudiera pelear el día 20, debido a no haber pasaje en el avión, pero que seguro, sí podía pelear aquí para el día 27».

Ahora bien: como la aceptación de su socio de usted señor López tiene toda la fuerza legal por la autorización que obra en esta Comisión y que usted le otorgara, y como se trata de un Campeón Nacional que viene obligado a cumplir sus compromisos de manera terminante, esta Comisión Nacional de Boxeo y Luchas se ve en la imperiosa necesidad de manifestar a usted que, si usted y el boxeador Herrera dejan incumplidos los compromisos anteriormente expresados, los hará responsables de los daños y perjuicios e indemnizaciones que oportunamente se presenten en esta Comisión, tanto por la vía administrativa como por la judicial, y sin perjuicio de sufrir ustedes dos las penalidades previstas por el Reylamento de la Comisión Nacional de Boxeo y Luchas.

Esta Comisión espera su inmediata respuesta y le sifnifica que no de la callada por respuesta e inclusive le advierte que puede contestar por cable payadero en esta Comisión para saber su contestación.

De usted atentamente,
(fdo.) **Rafael Cepeda y Stinson,**
Delegado de la Secretaría de Gobernación.

Estos dos jóvenes atletas tienen casi asegurado su chance en el equipo de los Phillies, después de una temporada de éxitos en la Liga de Texas. Ambos son pitchers y tienen enormes aspiraciones en el Big Show. Uno de ellos, es hermano del catcher de los Yanks.

MAS ACLIMATADO Y MEJOR PREPARADO VALENTIN MIRO ESPERA VENCER A SU RIVAL JESUS ALVAREZ, MAÑANA, SABADO

El Fillo Echeverría, que sabe en la forma en que se encuentra Miró, ha declarado que se halla como en su mejor época en España. Joe Coego, favorito para vencer por la vía del K. O.

Apenas Valentín Miró, el ex campeón aragonés, terminó su último día de traning fuerte, lo abordamos rápidamente. Queríamos saber lo que pensaba el valeroso púgil español de su próxima pelea. Todos nuestros lectores saben que Miró tendrá que hacerle frente mañana, sábado, en la Arena Cristal, a Jesús Alvarez, un pino nuevo que sube como la espuma, que día a día ha ido fabricando un magnífico record, y, por encima de todas estas cosas, que está invicto en 18 salidas al cuadrilátero.

Miró, fuerte como un roble, respirando normalmente, con tranquilidad, pese al trabajo fuerte y largo que rindió, se apresta gustoso a responder a nuestras preguntas.

«Me siento fuerte, más fuerte y más aclimatado que en mis anteriores combates, nos dice, y por ello estoy confiado en que haré un papel airoso».

«Es verdad, asiente Fillo Echeverría, Valentín está como en su mejor época en España».

Julianillo es el que dirige el entrenamiento de Miró, el que lo dirigirá también el sábado desde la esquina. Y todos sabemos que Fillo conoce un rato largo estas cosas del boxeo.

«Quiero ganar bien, de modo decisivo. Después, que me busquen un contrario fuerte, no importa quien sea. Que ya luego vendrá la pelea revancha con Sixtico Morales». El campeón cubano aprovechó que no estaba aclimatado, para ganarme por decisión. La próxima vez la pelea tendrá un final distinto».

Y nada más quiso decirnos Miró. El joven contrario de Jesús Alvarez luce entero y parece estar muy confiado. Tendrá trabajo en demasía, que este ídolo de la Havana Electric se faja hasta con su sombra..

COEGO, POR KNOCK OUT

Eso esperan los simpatizadores del ambidiestro Joe Coego. La izquierda de Joe será decisiva. Cuando pegue con Kid Sila besará la lona. Y por el estilo se expresaba un conocido crítico, rodeado de muchos fanáticos.

Nosotros creemos que hay algo de exageración en esta afirmación. Coego es bueno y puede ganar por K. O., pero este Kid Sila sabe tanto, que ponemos en duda el triunfo del español.

Esta será la pelea final, a diez rounds, como a diez rounds será el combate de Miró y Jesús Alvarez.

OTRAS PELEAS

Dos peleas especiales a ocho rounds se destacan en este cartel del sábado. Kid Juancito y Young Peña cubren una pelea en opción al campeonato nacional bantamweight. Es el último obstáculo que tiene Juanito para ceñirse la corona ¿Quién mejor que Peña? Nadie, sin duda alguna.

Ricardo Ayala, de quien se ha hablado mucho últimamente, tiene otra pelea importante el sábado. Su contrario, Mario Hernández, es otro buen pugilista que estaba postergado. El sábado tendrá ocasión uno de ellos de subir, de ascender a otros planos más elevados.

Ochenta centavos, tan solo, costará la grada para el sábado. El cartel, a base de dos peleas estelares a diez rounds y dos especiales a ocho y un preliminar a cuatro asaltos, bien vale ese dinero.

UNA FACIL VICTORIA OBTUVO EL EQUIPO DE BASKET DE BAUTA

Con score de 51 por 17. los muchachos derrotaron al team que dirigía el pequeño Chan.

Ante una gran concurrencia, el five que defiende los colores del Círculo de Instrucción y Recreo de Bauta, conquistó una fácil victoria batiendo decisivamente a los Corsario de Chan, con la amplia anotación de 51 por 17.

Verdaderamente, el juego de los locos sólo pudieron ofrecer resistencia cales resultó mucho para sus rivales en los primeros minutos del game, yéndose después el match de un solo lado, bajo una verdadera lluvia de canastas.

Los máximos distinguidos de la noche fueron Raúl Jiménez, center del CIR, con ocho baskets; Pedrito González con su juego espectacular de quince puntos para su team y Heriberto González que cruzó las mallas en seis ocasiones distintas.

De los vencidos, Del Río resultó el mejor hombre con cinco buenos goals.

score:

CORSARIO DE CHAN

	Fig.	Fog.	FC,
Cham, F.	1	0	0
A. Paz, F.	0	1	1
G. Rivas, C-G.	1	0	1
R. de los Ríos, G.	5	0	0
R. González, G-C.	1	0	0
Totales	8	1	2

CIR.

	Fig.	Fog.	FC,
P. Fernández, F.	7	1	0
H. González, F.	6	0	1
R. Jiménez, C.	8	0	1
M. Rueda, G.	1	0	0
Robaina, G.	2	0	0
C. Leal, F.	1	0	0
H. Abella, G.	0	0	0
Totales	25	1	2

PRIMER HALF

C. de Chan .. 7
CIR. .. 28

SEGUNDO HALF

C. de Chan .. 10
CIR. .. 23

TOTALES

C. de Chan .. 17
CIR. .. 51

Referee: Feyt.
Anotador: González.
Jugado en el floor del CIR.

Waldemar León,
Corresponsal.

SANITUBE
NO ES SINONIMO DE PROFILACTICO
SANITUBE
NO ES UN NOMBRE GENERICO
SANITUBE
ES UN NOMBRE REGISTRADO
SANITUBE
ES EL PROFILACTICO ORIGINAL PARA EVITAR LAS ENFERMEDADES VENEREAS
HAY MUCHOS PROFILACTICOS PERO SOLO UN
SANITUBE
EXIJA EL LEGITIMO

M.E.C.D. 2016

Anuncios Clasificados de Ultima Hora

ALQUILERES

a-1 HABANA

Para un buen Establecimiento
Se alquilan baratos, los bajos de
O'REILLY 51
Frente a la Metropolitana. Informan por teléfono: M-7911. Llaves en el tercer piso.

ALQUILO LINDOS ALTOS, MODERNOS, Desagüe 71, esquina a Franco, 3 cuadras de Belascoaín. Llave: Desagüe 55, casi esquina a Oquendo. Dueño: U-1677. A-1

JOVELLAR 23, ENTRE ARAMBURO y Hospital. Se alquila piso bajo fresco, moderno. Sala tres cuartos, comedor, baño intercalado, servicio criado, $28.00. Informan 2o. piso. Se prefiere dos o tres personas mayores A-1

a-2 VEDADO

SIN ESTRENAR
VEALA
VEDADO: QUINTA Y D., ULTIMO confort, sala, 3 cuartos, comedor, baño lujo, cuarto y servicio criados: $8,000. Verla de día. López y Cabrera, Obrapía 36, altos. A-3318.

REGIA CASA, NUEVA, DOS PLANTAS, sala, recibidor, 3 cuartos, baño intercalado lujo, cuarto y servicio de criados, cocina moderna. Fabricación primera ,citarón, decorada, a una cuadra de Toyo. Renta: $60.00. Precio: $9,000. López y Cabrera, Obrapía 36, altos. A-3318 y M-7430. A-2

AVENIDA WILSON 93-A., ENTRE 6 y 8. Buena casa. Buena calle. Buen precio. Tiene garage, mucha agua y mucho fresco. Véala. A-2

LOMA DE LA UNIVERSIDAD, 27 número 78, entre L. y M., lujosos altos, seis habitaciones y garage, 90 pesos. Informan en la misma. Telf. F-2447.

FRESCOS Y VENTILADOS ALTOS, K 164 entre 17 y 19, terraza, sala, recibidor, cuatro habitaciones grandes, dos chicas, baño, comedor, gran patio, servicios criados, $50, teléfono F.5506. A-2

a-4 Marianao y sus Repartos

FRENTE COLEGIO BELEN, ALQUILO cómoda y moderna casa, propia corta familia, muy fresca y a una cuadra de todas las vías de comunicación para la Habana. Informan en la misma, calle 4 y Calzada Columbia, teléfono FO-1281. A-4

a-5 J. del Monte y la Víbora

VIBORA ALQUILO ESQUINA CON enseres para bodega con dos accesorias, por lo que puedan pagar, buen barrio. Armas esquina a Vista Alegre. Casa Moderna. A-5

SANTOS SUAREZ y MENDOZA

CHALET PATROCINIO Y JUAN Delgado, jardín, portal, sala, saleta, comedor, cocina, pantry, 5 cuartos, 2 baños, garage 2 máquinas, 2 cuartos criados. Informan I.6125. A-6

a-8 LAWTON Y BATISTA

SE ALQUILA CASA, CALLE 15 NUMero 40 ,entre Tejar y Pocito, Lawton, portal, sala, saleta, dos hermosos cuartos, jardín lateral, baño completo, cocina y traspatio con frutales. Llaves en la misma, de 9 a 12 y de 3 a 6.

b-2 APARTAMENTOS

SE ALQUILA ESPLENDIDO, VENTilado moderno apartamento de sala, saleta, 4 cuartos, comedor, servicios criados, agua abundante, Jovellar y Espada. 2o piso, $35. Informes encargado. B-2

EDIFICIO
8 y 19
VEDADO.
APARTAMENTOS DE LUJO
1, 2, 3 y 4 cuartos, baños, cocina, frigidaire, luz, garage, restaurants.
F-3131

ALQUILO APARTAMENTO AMUEblado sala, comedor, 2 habitaciones, baño, cocina, garage, y portal, completamente independiente, $40 mensuales, 23 entre 24 y 26, Vedado, casa nueva. B-2

b-3 DEPARTAMENTOS

MONTE 2-A., ESQUINA ZULUETA. Alquilo a familia y matrimonios sin niños, departamentos de dos y tres habitaciones. Vista calle. Casa de orden. Buen aspecto.

HABANA 85, ESQUINA A LAMPARIlla, para matrimonio o familia sin niños, departamentos, lavabo agua y vista calle. También una Accesoria de sala, cuarto y servicios. Casa de toda moralidad. Buen aspecto.

b-4 HABITACIONES

EN SUAREZ 43, SE ALQUILA UNA bonita habitación, que se comunica con magnífico baño. Casa moderna, de buena familia. Se toman referencias. B-4

CASA DE MORALIDAD, BUEN ASpecto. Habitaciones amplias, con balcón a la calle, con o sin muebles, luz, teléfono, recibidor, cocina amplia. Pueden cocinar, Obrapía 51, altos, entre Habana y Compostela. B-4

SE ALQUILA AMPLIA HABITAción, planta baja, con doble ventana a la calle, Peñalver 68. B-4

HABITACIONES AMUEBLADAS, DESde $8.00. Comida si desean, Prado 93, altos «Partagás»; desde $6.00, Monte 184, por Rastro, luz toda la noche y entrada independiente. B-4

PRADO 113 Y 117, AMPLIAS HABItaciones, con balcón y lavabo corriente; otras, interiores, agua corriente, a personas de estricta moralidad. B-4

EN CASA DE FAMILIA PARTICUlar se alquila, a hombres solos o matrimonios sin niños, una amplia habitación, Cárdenas 39, altos, entre Gloria y Apodaca.

b6 HOTELES

«SIBONEY», HOTEL Y RESTAUrant, media cuadra del Parque Central. Habitaciones, desde $15.00, baños privados, ascensor día y noche. Comidas, criolla, suiza y americana. Por meses: $20.00 y $24.00. Tenemos abonos semanales. Prado 89, entre Neptuno y Virtudes.

ANTIGUO HOTEL «JEREZANO». Habitación amplia con balcón a la calle. Departamento amplio, de esquina. Habitación para persona, con ropa de cama: $10.00, Prado 102, altos, esquina Virtudes.

SE SOLICITAN

b-10 PERDIDAS

LLAVERO PERDIDO, EN EL NRAyecto de Industria 101 a O-Reilly 1, probablemente en el interior de un Ford. Se gratificará a quien lo devuelva en «La Semana», Industria número 101. B-10

SE DESEA SABER EL PARADERO de una pardita llamada Pastora, que estuvo de modista en casa del señor Rivas, en el Vedado, calle D entre Línea y 11. SP.

s-A Solicitud de Alquileres

DESEO ALQUILAR PLANTA BAja o dos habitaciones para oficinas. Informan en Barcelona 6, altos. S-A

SOLICITO APARTAMENTO CHICO, alto, céntrico. Conteste HD, Aguacate 42, altos. SA

s-1 CRIADAS Y CRIADOS

SE SOLICITA UNA MUCHACHA, PAra los quehaceres de la casa. Que sepa algo de cocina, Sitios número 36, altos. S-1

SOLICITO CRIADA ESPAÑOLA, DE mediana edad, con buenas referencias, para habitaciones y coser algo, 15 pesos. Calle 15 número 280, entre 2 y 4. Vedado. S-1

s7 COCINERAS Y COCINEROS

NECESITAMOS COCINERA BLANca para matrimonio solo. Hospital No. 63, bajos. S-2

s3 MANEJADORAS

SE SOLICITA UNA MUCHACHA joven, para cuidar un niño. Informes: Monte 51, entre Factoría y Someruelos. S-3

SE SOLICITA UNA MANEJADORA de mediana edad, que sepa cumplir con su obligación. San Carlos 7, altos. Loma de Chaple. Víbora. Teléfono I.3866. S-3

s6 COSTURERAS y MODISTAS

SE SOLICITA UNA COSTURERA, práctica en pantalones de medida, para trabajar en Taller. Informan en San Ignacio 74, Apartamento 29. S-6

s13 SOCIOS

SOLICITO SOCIO CON 300 PESOS, para explotar una patente, que llenará una gran necesidad en su ramo. Informes: Sr. Vaque, Obispo 59, altos. S-13

SE OFRECEN

s1 CRIADAS Y CRIADOS

DESEA COLOCARSE UNA MUCHAcha para cuartos o comedor, tiene muy buenas referencias y sabe cumplir su obligación. Teléfono F-5902. O-1

SE OFRECE ESPAÑOLA PARA CRIA da de mano o cuartos. Referencias Teléfono FO-2750. O.1

SE DESEA COLOCAR UNA JOVEN española, para criada de mano, cuartos o manejadora. Sabe cumplir con sus obligaciones. Informes: Calle 11 y 13, Reparto Almendares. O-1

SE OFRECE UNA JOVEN ESPAÑOla, para habitaciones y coser, acostumbrada al servicio fino. Tiene referencias de casas conocidas. Desea casa seria. Telf. A-9748. Indio 49, altos. O-1

SE DESEA COLOCAR UN JOVEN japonés, de criado de mano. Es formal y trabajador. Telf. A-9814. Preguntar por Oka. O-1

SE DESEA COLOCAR UNA ESPAÑOla, para criada de mano o para cuartos. Sabe cumplir con su obligación y desea casa seria. Tiene buenas referencias. Informan: Telf. F-2567. O-1

SE DESEA COLOCAR UNA JOVEN española para criada de cuartos o de comedor, sabe cumplir con su obligación, tiene referencias. Informes en la calle 16 No. 8, Vedado, teléfono F.6178. O-1

SE DESEAN COLOCAR DOS ESPAñolas, de criadas de mano, para cuartos o para manejar. Tienen referencias y sabe trabajar. Informan: Telf. F-6178. O-1

SE DESEA COLOCAR UNA JOVEN española, para comedor. Sirve a la rusa y desea casa de moralidad. Tiene buenas referencias. Telf. F-6071. O-1

SE DESEA COLOCAR UNA JOVEN española para criada de mano o cocinar, es ormal, teléfono F.1943. O.1

DESEA COLOCARSE UNA MUchacha española para cuartos o manejadora para niño de brazo, tiene buenas ref erencias. F-6136. O-1

SE DESEA COLOCAR UNA MUCHAcha recién venida del campo para limpieza o ayudar a los quehaceres de un matrimonio o corta familia. Informes al teléfono U-9798 o Franco No. 4. O-1

DESEA COLOCARSE UNA SEÑORA española por horas, no menos de diez pesos. Teléfono M-6034 San Miguel No. 5. O.1

SE DESEA COLOCAR UNA MUCHAcha española, de criada. Entiende algo de costura y cocina. Tel. U-5174. Para tratar cobra el viaje. O-1

SE DESEA COLOCAR UNA MUchacha española para cuartos o criada de manos o manejadora de niños chicos, es formal, tiene buenas referencias. Telf. M-7876. O.1

SE DESEA COLOCAR UNA CRIADA de mano española, teléfono F.6775. O.1

s-2 COCINEROS Y COCINERAS

ESPAÑOLA DESEA COLOCARSE PAra cocinar y limpiar corta familia, sabe su obligación, tiene referencias. No llamen menos quince pesos. FO-3304 O-2

SE DESEA COLOCAR UNA SEÑOra de mediana edad para cocinar en tiende de repost ería, no le importa hacer plaza. Teléfono F-1943 O.2

SE DESEA COLOCAR UNA COCINEra española. Si no es mucha familia, no tiene inconveniente en ayudar a la limpieza. Telfs. F-6126 y F-2089. O-2

SE DESEA COLOCAR UNA COCINEra española; y otra, para manejar. Tienen referencias. Informan: Telf. M-2928. O-2

SE DESEA COLOCAR UNA JOVEN española, para cocinar. Entiende de repostería. Informan: Jardín «El Crisantemo». Telf. F-5127. O-2

SE DESEA COLOCAR UNA JOVEN española, para cocinar y limpiar, para corta familia. Entiende algo de repostería. En la misma, una muchacha, del país, para criada de mano o manejadora. Informan: F-2122. O-2

SE OFRECEN

s2 COCINERAS Y COCINEROS

DESEA COLOCARSE UNA PENINsular para cocinar y limpiar algo para corta familia, tiene referencias, menos de quince pesos no se coloca. Informes: A-0584, Amistad entre San Rafael y San Miguel. O.2

s-3 MANEJADORAS

SE DESEA COLOCAR UNA JOVEN mestiza, para cuidar un niño y ayudar en los quehaceres. Sabe cumplir con su obligación y va fuera de La Habana y sabe natación. Informes: Telf. M-4604. Paula 55, bajos. O-3

s-7 Lavanderas y Lavanderos

SE DESEA COLOCAR COMO LAVAN dera una señora de color, de mediana edad, no importa el lugar, tiene referencias. Llame al F-2156. O.7

s10 OFICINISTAS

COMPETENTE TAQUIGRAFA Y MEcanógrafa, en inglés y español, con algunos años experiencia en oficinas americanas. Escriba: «Taquígrafa Gregg», Departamento de Anuncios Clasificados, DIARIO DE LA MARINA. O-10

SE DESEA COLOCAR TENEDOR DE Libros, Mecanógrafo, Jefe Administración, Guarda Almacén o empleado en general. Experiencia en casa americana. Informes: Taller Suárez, Neptuno 205, altos. Telf. U-6660. O-10

s14 SOLICITUDES VARIAS

PARA ENCARGADO, SOLICITO UNA casa de vecindad. Sé hacer de todo lo que necesita la casa y con referencias inmejorables de la última que estuvo Asturiano. De 1 a 3. Teléfono: M-5926. O.14

COMPRAS

1 CASAS

SIN INTERVENCION DE CORREdores compro casa tres cuartos, barrios Víbora y Vedado. Otra dos plantas Habana. Informan de 9 a 12, exclusivamente. Teléfono F-2414. C-1

9 MUEBLES Y PRENDAS

COMPRE, VENDA
O EMPEÑE
En «La Regencia», Suárez 8 y 10. Teléfono: A-6628. Joyas, muebles, lámparas, objetos de Arte, ropa, equipajes, radios, etc. C-9

ARRENDAMIENTOS

v-1 CASAS

PROPIETARIOS: SI TIENE SU CAsa en mal estado, yo la arreglo, cuentas, alquileres y la arriendo por años, grandes y pequeñas. Informes: Rodríguez, Prado 117. AA-1

VENTAS

v-1 CASAS

VERDADERAS GANGAS: CASA, CAlle Colón. Mide 10.50 por 40 metros: $7,800. Otra, Vedado, M. 17: $5,250. Corrales 222, pegado a Belascoaín: $2,300. Marrero, Aguiar 25. M-7774. V-1

SE VENDE ALTURAS Y AVENIda Central Reparto Kohly Residencia de dos plantas, acabada de fabricar, sin estrenar. Con detalles de confort y comodidades. Puede verse a todas horas. Más informes: Teléfono F-3308. V-1

VENTAS

1 CASAS

VENDO EN $25.00, JUEGO CUARTO; otro, regio, de tres cuerpos, baratísimo; sala: $34.00; nuevo moderno, comedor, Jesús del Monte 93, frente a Alejandro Ramírez. V-1

v-2 SOLARES

VENDO EL MEJOR SOLAR, CALLE 12, entre B. y C., Almendares, acera sombra. Barato. Informan: Plaza del Vapor, por Reina, entre Galiano y Aguila, Vidriera «El Río de Plata». V-2

V-6 Automóviles y Accesorios

VENDO CAMION FORD, DEL 31, CArrocería cerrada, acabado de pintar. Capacidad de tonelada y media, gomas magníficas. Precio barato y con facilidades. Véalo hoy mismo. Agencia Ford, Edificio Carreño, Marina y 25. Pregunten por Andrés.

FORD DEL 31, CERRADO, GOMAS nuevas, «superconfort. Mecánicamente garantizado. Lo doy barato y con facilidades, Marina y 25, Agencia Ford. Pregunten por José María Alvarez.

CUATRO PUERTAS, FORD DEL 31, gomas especiales. En magnífico estado de todo. Lo doy a buen precio. Venga a verlo y pruébelo, primero. Edificio Carreño, Agencia Ford. Pregunten por Elpidio.

CON SETENTA Y CINCO PESOS, LE entrego un camión Ford ,Sinfín, gomas traseras 32 x 6, de 10 capas, casi nuevas. Tiene la chapa del presente ejercicio. Aprovéchese y con esta pequeña inversión, tendrá un camión de su propiedad. Llame: Telf. U-3003, o venga al Edificio Carreño, Agencia Ford. V-6

GANGA. PACKARD 8. LIMOUSINE, pintura y gomas buenas. Ford 8V, cuatro puertas, pintura y gomas buenas. Para verlo G No. 32 esquina a 15, Vedado Pregunte por Valero, casa del Sr. Maduro. V-6

9 MUEBLES Y PRENDAS

VERDADERA OPORTUNIDAD: A particular, vendo lujoso juego de cuarto, dos cuerpos, nogal oscuro, completamente nuevo y un chaisslong, Concordia 181-C., entre Hospital y Aramburu. V-9

TODOS LOS MUEBLES DE CASA, Avenida de Los Aliados número 46, Alturas de Almendares, juegos de cuarto, sala, comedor, mesas, lámparas, libros, etc. Pueden verse hoy. V-9

10 UTILES DE OFICINAS

OFERTA DE OCASION: MAQUINAS de escribir «Remington», nuevas. Casa de Préstamos «La Regencia», Suárez 8 y 10. (Acera del Ten Cent). V-10

15 OBJETOS VARIOS

SE VENDE UNA BAÑADERA DE pie esmaltada de azul y una pesa del mismo color, ambas para niño, están nuevas, son muy finas y se dan por la mitad de su precio. San Francisco de Asís No. 3, esquina a Chaple. V-15

SE VENDE UN PAETON, HERRAje francés con su caballo de trote, con sus arreos y con su venta. Se dan instrucciones al comprador de la venta, garantizo buen sueldo. Alejandro Ramírez No. 9, accesoria casi esquina a 10 de Octubre. V-15

REPARACIONES

v-12 RADIOS

¡CUIDADO CON SU RADIO! NO LO confíe a cualquiera. Un radio no es un objeto sencillo. Su ciencia es una de las más complicadas y difíciles que actualmente existen. Si el suyo no funciona, llame al F-1515: Sres. Jiménez y Fernández. Graduados en los Estados Unidos y en Cuba. R-12

Viaje por el nuevo turbo-eléctrico
"VERAGUA"
a New York Jueves 18 de Abril a las 7 P. M.
Estos esbeltos, flamantes buques le invitan a usted a viajar en un ambiente de cordial llaneza. Baile, natación, juegos de cubierta, cocina renombrada y competente personal.
UNITED FRUIT COMPANY
Oficina de Pasajes: Prado 110-A, Tel. M-8268
Oficinas Generales: Muelle de Santa Clara, Tel. M-6975
LA GRAN FLOTA BLANCA

Trasatlántica Francesa
A ESPAÑA
en 9 días
"MEXIQUE"
4 DE MAYO
10 DE JUNIO
VIGO, CORUÑA, GIJON, SANTANDER y ST. NAZAIRE
Para VERACRUZ: 27 ABRIL — 3 JUNIO
Salidas Semanales
NEW YORK — INGLATERRA — FRANCIA
"NORMANDIE"
El vapor mayor del mundo saldrá por primera vez de NEW YORK
7 de JUNIO
AGENCIA GENERAL O'Reilly 66 Apartado 1090 — Tel. A-1476 Cable: TRANSAT
OFICINA DE 3a. CLASE Inquisidor 37 TEL. M-4528

VIBORENAS

VIERNES DE DOLORES...

Celebran hoy sus días las siguientes señoras y señoritas:

Dedico mi primer saludo a la distinguida, joven y bella dama Lolita García Alvarado, amante esposa de mi cumplido amigo el señor Eusebio Palacio de la Guardia, e hija de mis fraternales amigos, la bondadosa dama Dulce María Alvarado de García y el arquitecto Gregorio García, a los que estoy unido por antigua amistad.

Hoy será un día de doble alegría para tan estimados matrimonios, pues esta tarde, en la Iglesia de Nuestra Señora del Carmen, en la que se casaron Lolita y Eusebio, recibirá las aguas bautismales su preciosa muñequita, la que será apadrinada por sus queridísimos abuelos.

En la nueva residencia de los esposos García-Palacio, 10 de octubre número 601, A se congregarán con sus familiares sus íntimas amistades y yo no he de faltar, para saludarlos personalmente.

Otro expresivo saludo dedico a la bella y joven señora Lolita Villaverde, esposa del querido amigo Rafael Rayneri, a los que buen afecto profeso:

De igual modo saludo a mi estimadísima amiga, desde su niñez, Lolita Candela, bella esposa del querido amigo José Emilio Díaz Garaigorta.

Presente tengo a la elegante dama Lolita Barinaga de Carrión, esposa del cumplido compañero en la prensa Rodolfo Carrión.

Otra joven y bella dama, Lolita Blanco de Vidal, amante esposa del bien querido amigo Jesús Vidal, padres de la linda «Mazurrita» «Olguita» Vidal y Blanco, la escultural figulina tan admirada.

La respetable dama Dolores Urrutia viuda de Ruiz amantísima autora de los días del que fué siempre un excelente «confrere» Alberto Ruiz.

La culta dama Lolita Guerra de Nogueira, Directora del gran colegio fundado por la inolvidable y gran educadora cubana doctora María Luisa Dolz y Arango, que por siempre perpetuará su glorioso nombre.

Las siguientes distinguidas damas: Loló Balaguer de Hernández, Dolores Amable de Valdés, Dolores Domínguez de Alcahut, Loló Camino de Acosta, Lolita Valdés de Medel, Dolores Díaz de Oliva, María Dolores Suárez de Petit, Lola María Rodríguez de Del Valle, Dolores del Olmo de Pérez, Dolores Sánchez de Vallina, señora Dolores Travería.

La respetable señora viuda de Piñol, mi bondadosa amiga «Lolita», amantísima mamá de muy estimadas amigas, las señoritas Piñol.

La joven y muy bella dama Lolita de la Concepción de Trías.

Lolita Munder de Rosatti, María de los Dolores Ruiz de Pando, María de los Dolores del Cristo de Estévez, Lolita González de García, Dolores Suárez de Pina, Dolores Reyes de Castro, Dolores Blanco de Bernal.

Mi distinguida amiga, muy culta y admirada, la doctora Loló de La Torriente.

También son hoy los días de una distinguida dama estimadísima en nuestra Ciudad Nueva; la señora María Ojea Viuda de Guzmán.

La distinguida dama Loló G. de Lebredo.

La señora Dolores de Herrera y su bella hija Lolita.

La joven señora Lolita de la Vega de López Rovirosa.

Lolita Peláez de Fernández Criado, Lolita Pujol de Porto.

Saludaré a las siguientes figulinas:

Lolita Díaz Candela, la linda trigueñita muy sugestiva y muy adorable, que en el día de hoy recibirá incontables demostraciones de afecto y de expresiva admiración.

La bella trigueña Lolita Vivó Mariño.

Muy presente tengo a la bella figulina Lolita Llagostera, amantísima hija de mi distinguida amiga la bondadosa dama María Josefa López de Llagostera.

La bella trigueñita Lolita Alonso.

Lolita Villalba, muy gentil y bella.

Lolita Noya, Lolita Núñez, Lolita Torres Peña, Loló Núñez, Lolita Ponce, Lolita Pondo, Loló del Portillo, Ana Dolores Gómez, Lolita Gutiérrez Escalada, Dolores Poblet, Lolita Díaz Ventura, Lolita García, Lolita Valiña, Lolita López, Dolores Pérez, Lolita Chávez, Lolita Olivares.

Una amiga estimadísima, la bella señorita Loló Solís y García, Presidenta de la Asociación de Antiguas Alumnas del Colegio Nuestra Señora de Guadalupe, que junto con su hermana la simpatiquísima Olguita, son las dos princesitas del hogar de los esposos «Encarna» García y el cumplido amigo señor Francisco Solís.

Lolita Miró, Dolores Rodríguez Silveira, Lolita Riera, Loló Balaguer, Lola Montejo, Loluca Fernández, Lolita González, Lolita Núñez, Lola María Angulo Lolita Villa, Lolita Robaina, María de los Dolores Magaz, Loló Vidal, Lolita Bueno; Lolita Alvarez, Lolita Lauquement, Lolita Díaz, Lolita Rodríguez Baz.

La bella figulina Lolita Llerandi.

Lolita Bosque, Lolita Martínez de la Viña, Lolín González Redondo, Dolores Alvarez Perdomo, Ana Lola Blanch, Lola del Prado, Lolita Conejo, Lolita Brito

Una figulina tan bella como Lolita Quintana de la Mesa.

Lolita Fernández Plá, Lolita Menéndez Ramos, Dolores Ureña, Lolín Riera Alvarez, Lolita Castro, Lolita Varela Trespalacios, Dolores Iglesias, Loly Ruiz, Loló Cifuentes, Lola Villaoz, Lolita Persira, Lola Valdés de la Torre Lolita Pestana, Loló Busto.

También celebra sus días la linda figulina Julita García Roca.

Mucho lamentaría olvidar alguna más, sería involuntario mi olvido.

A todas deseo muchas prosperidades y felicidades.

IDA SALMOIRAGHI DE LARRAZABAL

Celebra mañana sus días tan bella dama, amante esposa del querido amigo Juanito Larrazabal, a los que me unen lazos de la más estrecha amistad desde su niñez.

Bien saben todo lo bueno que les deseo, y hasta su dichoso hogar hago llegar mi más cariñoso saludo a Ida.

UN SALUDO MAS

Que dedico al querido y buen amigo Victoriano Zabala, el afectuoso convecino «López», al que muy presente en sus días tengo.

Al doctor Victoriano Agostini.

Victoriano González, estimadísimo compañero en la prensa.

También son los días del doctor Fidel Requejo, abogado de sólida reputación, doctor Fidel Cañas, Fidel H. Domínguez, Fidel de la Mesa, Fidel Artigas, hermano del popular empresario Jesús.

Un feliz día les deseo.

UNA CONFERENCIA

Celebra esta noche la segunda mi distinguido amigo el doctor Alfredo Llaguno, Párroco de San Francisco de Paula, en la Capilla del gran colegio «Champagnat» de los Hermanos Maristas.

Es la segunda de las tres dedicadas a los ex-alumnos, como preparación pascual, y empezará puntualmente a las ocho y media.

SEÑOR SABAS GONZALEZ IBARRA

Un antiguo y muy estimado amigo y convencino.

De días está hoy el amigo Sabas y también su primogénito el caballeroso joven «Sabita» González Martínez.

Al recordarlos me complazco en dedicarles mi más afectuoso y expresivo saludo.

EN MEMORIA DEL DOCTOR ALFREDO ZAYAS

Numerosas familias viboreñas asistieron en la mañana de ayer a la suntuosa Iglesia del Sagrado Corazón de los R.R. P. P. Jesuítas, con motivo de celebrarse solemnes honras fúnebres, en el primer aniversario del fallecimiento del inolvidable ex-Presidente de la República, doctor Alfredo Zayas y Alfonso, mi respetable amigo, a cuyas órdenes permanecí desde mucho antes de su toma de posesión.

Unido a su viuda, mi fraternal amiga, bondadosa dama María Jaen por la más estrecha amistad desde nuestra niñez, en nuestro querido «solar» de Santiago de Cuba, no podía faltar a tan piadoso acto.

Viéronse María y sus hijas Herminita y Rita María, muy acompañadas por sus relaciones sociales, que ocupaban todo el templo, en el que también se veían numerosas representaciones del pueblo, que tanta veneración sentía por don Alfredo.

El Honorable Presidente de la República, Coronel Carlos Mendieta, hízose representar por cinco de sus ayudantes.

Tengo encargo de María, en la imposibilidad de hacerlo personalmente a todas, darles las gracias, por haberla acompañado en tan tristes momentos para ella y sus familiares.

Urbano del Castillo.

Lea AVANCE todas las tardes.
Dirigido por José I. Rivero

Compañía
Trasatlántica Española
El vapor correo
"HABANA"
Saldrá DIRECTO el 12 de ABRIL Para VIGO, CORUÑA, GIJON, SANTANDER Y BILBAO.
DIRECTO A CANARIAS
vapor correo
"MARQUES DE COMILLAS"
saldrá el 21 DE ABRIL para LAS PALMAS, CADIZ Y BARCELONA
Salida para Veracruz.
"MARQUES DE COMILLAS"
12 DE ABRIL
Próxima salida para CANARIAS; CADIZ Y BARCELONA.
"MARQUES DE COMILLAS"
17 DE JUNIO
García & Díaz, Ltda. Agentes Grales. Telf. M-6911 y M-6912. Palacio de la Lonja. Apartado 1690. Amgardiaz, Habana

Crónica Católica

ACTOS CATOLICOS PARA MANANA

CONFERENCIAS PARA SOLAMENTE HOMBRES

En la iglesia de Reina a las ocho y media de la noche, Conferencia para solamente hombres por el R. P. Felipe Rey de Castro, S. J.

Invita la Congregación Mariana de «La Anunciata,» a todo hombre de buena voluntad.

EL JUBILEO CIRCULAR

En la iglesia de Jesús María y José, el Jubileo Circular.

La misa del Sacramentado a las 8 y media de la mañana. Después de la misa, la exposición. A las cinco de la tarde los solemnes ejercicios de la reserva.

EN SAN FRANCISCO

A las cuatro y media de la tarde ejercicios espirituales para señoras y señoritas, bajo la dirección del R. P. Serafín Ajuria O. F. M.

EN LOS DEMAS TEMPLOS O

Rosario, lectura espiritual y visita a Jesús en el Sagrario y Salve cantada.

MATER DOLOROSA

Inmensa como el mar es tu amargura,
¡oh Reina de los Mártires!
tu llanto es más amargo que sus olas,
tu soledad, la de los hondos mares,
cuando se acercan
las tempestades.
Junto a tí todo llora: En el crepúsculo
de la lúgubre tarde,
como en espejo de cristal parece
el dolor de tus ojos reflejarse;
hasta en el viento
gimen las aves.
Al impulso del aura, desenrrolla
la noche sus cendales.
Reina el silencio; sólo se perciben
de tres mujeres los sentidos ayes.
¡Venos lamentos
que el viento esparce!
No hay dolor tan acerbo, Virgen Santa,
que a tu dolor iguale;
no hay aflicción como esta, que tortura
tu lacerado Corazón de Madre
¡Ay! que en tus brazos
tu Jesús yace.
Cubre su rostro palidez de muerto,
su corazón no late,
sus ojos no fulguran, ni sus labios
sonríen ya cual sonreían antes.
¡Ni cuando muere
puede abrazarte!
¡Sonrisas del taller y del pesebre,
aureola brillante,
de los campos y villa de Judea,
claridad del Tabor!¿Por qué trocasteis
vuestra dulzura
en luto y sangre?
No volváis, no volváis a la memoria
de la afligida Madre,
si no queréis que, cual tajante acero,
vuestro recuerdo el corazón desgarre:
¡No habléis de flores
ante un cadáver!
¡Oh Reina del dolor! ¡Rosal hermoso,
que del cierzo al embate
has perdido la flor de tus amores,
y sólo tienes ya espinas punzantes!
¡Ay!, ¡si pudiera
yo consolarte!
¡Oh Madre, Madre! Déjame que, triste,
hijo tuyo me llame;
pues así me llamó tu Hijo divino,
cuando estaba en la cruz agonizante.
¡Deja que siempre
te llame «Madre»!
Así aprendí a invocarte desde niño,
y aunque quizá más tarde
me resfrié en tu amor, nunca en mi vida
olvidé tus caricias maternales;
y en tus dolores
quise aliviarte.
Por eso hoy al mirarte entre las sombras
de esta lúgubre tarde
sumergido en un mar de desconsuelo,
vengo a llorar contigo. ¡Ay! es tan suave
llorar el hijo
junto a su madre!

R. G. V., S. J.

EL GRAN ACONTECIMIENTO RELIGIOSO MUSICAL DE ESTA NOCHE

Hoy viernes de Dolores, en la Iglesia de la Merced, a las siete y media de la noche se interpretará con toda magnificencia el Stabat Mater de Rossini. Los Padres Paúles invitan a los fieles a escuchar esta grandiosa obra musical.

Los caballeros católicos de Cons. del Sur

Sección de religión y beneficencia.

Semana Santa. Solemnes oficios religiosos que se celebrarán este año en Nuestra Santa Iglesia Parroquial durante los días de la Semana Santa

Días 15 y 16, rezo del Santo Rosario y vía crucis. Día 17. Miércoles Santo: A las de la noche Rezo del Santo Rosario y a continuación sermón de preparación para las confesiones y comuniones. Terminado este, darán comienzo las confesiones de los Caballeros Católicos y demás personas que deseen cumplir con el Precepto Pascual que a todos nos obliga por igual, para cuyo efecto habrá varios sacerdotes. Día 18, jueves Santo: A las siete y treinta de la mañana Comunión general. A las ocho. Misa cantada con el sermón de la Sagrada Institución. Terminada la Santa misa se efectuará la procesión del Santísimo por las naves del Templo hasta el monumento, donde quedará expuesto. A las tres de la tarde. Lavatorio y sermón del Mandato. A las siete. Vía Crucis y sermón de Pasión. A las nueve. Dará comienzo la Velación al Santísimo por los Caballeros Católicos, que se prolongará hasta el amanecer. Día 19. Viernes Santo: A las siete de la mañana. Los oficios del día. Adoración de la Sta. Cruz. A las 2 de la tarde, Sermón de las Siete Palabras. A las 4 de la tarde, Sermón del descendimiento. A las siete procesión del Santo Entierro y a continuación sermón de la Soledad. Día 20. Sábado de Gloria: A las siete de la mañana. Los oficios del día: Bendición de las Candelas, Cirios y Pila Bautismal. A las 8 de la mañana. Misa cantada. Día 21. Domingo de Resurrección. A las 8 de la mañana: Misa cantada y sermón

Todos estos actos estarán a cargo del muy elocuente orador sagrado R. P. Claudio Fuentes, Guardián del Convento de los Reverendos Padres Pasionista de la Capital de la República.

Esta Unión de Caballeros Católicos invita a todos los fieles a estos oficios, rogándoles su asistencia.

Consolación del Sur, Abril 8 de 1935.

Sergio Erbiti, Presidente; Monseñor José M. Reigadas, Consiliario, José María Pinelo, Pte. Sec. R. y Benf.

En el templo de S.Fco. de Paula, Víbora

..Horario de estas funciones:

Día 14 de abril. Domingo de Ramos. A las seis y siete y treinta de la mañana. Misas rezadas. A las nueve, Bendición y distribución de Palmas, Procesión y misa solemne.

Lunes, martes y miércoles santos. A las seis de la mañana, misa rezada. A las cinco y media de la tarde Rosario, plática preparatoria para la Comunión Pascual.

Día 18 de abril, Jueves. A las 8 de ela mañana Misa solemne de Ministros y procesión al Monumento donde quedará S. D. M. A las cinco y media de la tarde, Rezo del Santo Rosario, Lavatorio de los pies, Hora Santa.

Viernes Santo: A las ocho y media de la mañana, misa de Presantificados y canto de la Pasión.

A la una de la tarde, sermón de Siete Palabras por el R. P. Alfredo Llaguno. A las 7 y 45 p m. Vía Crucis y sermón de la Soledad por el R P. Alfredo Llaguno.

Sábado de Gloria: A las ocho de la mañana: bendición del fuego, de la pila bautismal. Letanías cantadas y misa solemne de Gloria. Se dará la Comunión.

Domingo de Resurrección A las 8 y 7 y 30 de la mañana, misas rezadas. A las nueve de la mañana, misa solemne con sermón por el R. P. Dr. Alfredo Llaguno La parte musical del domingo de Ramos, jueves, viernes y sábado Santo estará a cargo del coro de los R R. Hermanos Maristas, acompañándolos al órgano el Profesor Jesús Erviti.

La del domingo de Resurrección estará a cargo del coro de la Profesora Srta. Matilde Maestri.

..Se suplica envíen flores blancas para el Monumento, debiendo remitirlas a la Parroquia el miércoles 17 por la tarde.

Invita a estos cultos,

Dr. Alfredo Llaguno.

Párroco de Paula.

La confesión juzgada por los enemigos

La inmoralidad es un tumor que se puede curar, si echáis, confesándola, vuestra corrupción interior; pero si la escondéis obtinadamente en vuestro corazón, la inmoralidad se vuelve cáncer incurable.

Eduardo Drumont, periodista y diputado.

Yo considero la confesión como la institución moral más apropiada a nuestras necesidades y a nuestra flaqueza,

Sin hablar de la grandeza que encierra esta igualdad y nivelación de todas las vanas distinciones terrenas que se arrodillan ante el mismo tribunal de la justicia divina, qué freno contra el mal, y qué acicate para el bien implica esta necesidad de llevar la cuenta de nuestros errores para confesarlos.

Yo admiro la confesión católica, porque se funda sobre un profundo conocimiento de la humana naturaleza.

Ernesto Legouvé, literato, novelista e inspector general de Pública Instrucción.

La iglesia Católica es no solamente la soberana educadora del hombre, es además su constante sostén, su ángel de la guarda; que está con el desde sus primeros años y nunca lo abandona; los que practican esta religión, tienen el medio de resolver las dificultades más insuperables de la vida.

Este medio es la confesión de rodillas delante de un sacerdote...

Id. Taft, protestante, presidente de E. Unidos, en un discurso a los alumnos de la Universidad de Washington.

Hay que admitir que la absolución es un sacramento verdadero; que el poder de las llaves perdona los pecados, no sólo ante la Iglesia, sino también ante Dios.

Lutero, en la Conferencia de Ausburgo, artículo 11.

Nunca te perdonaré el que hay

Identificados 3 reclamados de la Justicia

Están cumpliendo condena en la Cárcel de La Habana y están reclamados por delitos de robo

El activo Agente de la Policía Judicial Gabriel Herera Quevedo, identificó en la Cárcel de esta ciudad al mestizo Pedro Hernández Fernández o Carlos Fernández Lozano o Juan Soler Novoa, o Gonzalo Soler, alias «Novoa», que existe condena de 100 días de arresto impuesta por el Juzgado Correccional de la Sexta Sección, en la causa número 203 de 1935, por el delito de hurto y por la Sala Cuarta de lo Criminal de esta Audiencia, en la causa número 1032 de 1933, del Juzgado de Instrucción de la Sección Tercera, por el delito de tentativa de robo, como la misma persona que se encuentra reclamada por la Sala Tercera de lo Criminal de esta propia Audiencia, en la causa número 548 de 1934, del Juzgado de Instrucción de la Sección Cuarta, por el delito de robo.

El propio agente Herrera, identificó al vicioso de drogas heroicas llamado Emilio López Pérez, que se encuentra recluído en el Mariel, a cuyo lugar lo remitió el señor Juez de Instrucción de la Sección Primera, como la misma persona que con el nombre de Silvio Alfonso se encuentra reclamado por el propio Juzgado, en causa número 436 de 1934, por el delito de robo.

Y finalmente identificó en la Cárcel de esta Ciudad, al individuo reclamado Manuel Diaz Fernández, que se encuentra a la disposición del Juzgado de Instrucción de la Sección Cuarta, en causa número 330 de 1935, por el delito de robo, como la misma persona que con el nombre de Manuel López Fernández, alias «Chistita», se encuentra reclamado por la Sala Tercera de lo Criminal de esta Audiencia, en la causa número 538 de 1934, del Juzgado de Instrucción de la Sección Cuarta, por el delito de robo.

Portocarrero y la situación del Retiro Maritimo

Hace una aclaración al Sr. Jesús Fraga, jubilado por invalidez en 1930. Se encuentra satisfecho

El doctor Jesús A. Portocarrero, Letrado de esta Capital, nos hizo entrega anoche de la siguiente carta, que copiamos textualmente:

Habana, abril 10 de 1935.

Sr. José Fraga.
Ciudad.

Me refiero a su comunicado de fecha hoy, publicado en la edición de este propio día del DIARIO DE LA MARNA, en relación con la Presidencia del Retiro Marítimo.

Como quiera que usted afirma en dicho comunicado que en el Directorio del Retiro Marítimo, han existido anormalidades, dando a entender la comisión de hechos delictuosos, le invito para que denuncie ante los Tribunales de Justicia tales hechos, a fin de que pueda llevarse a efecto una verdadera depuración de la conducta de todos los que en alguna forma intervienen en dicha institución.

A usted le fué concedida la jubilación por invalidez en el año 1930. Cuando fué jubilado sólo había contribuído a la Caja del Retiro Marítimo con la suma de $165.32. Al ser beneficiado con la jubilación obtuvo una pensión de $122.00 mensuales; recibió por concepto de atrasos en el pago inicial la cantidad de $1.749.47, o séase, once veces la cantidad con que usted haba contribuido totalmente. Después de recibir dicha suma, ha percibido mensualidades que ascienden en total a cuatro mil ochocientos ochenta y siete pesos con cincuenta y cinco centavos, que unidas a los atrasos alcanzan un gran total de $6.437.02. De manera que usted ha percibido del Retiro Marítimo una cantidad anual de $1.500.00 que representa el interés de un capital de 25.000 impuesto al seis por ciento anual, cuando solo ha impuesto un capital de $165.32. Esto es, señor Fraga, lo que verdaderamente acaba con la Caja del Retiro Marítimo, y mal puede prosperar esta con defensores como usted que cada día extrae y nada produce.

Lo que sucede a usted y a algunos de sus compañeros, ya que todos los jubilados no piensan igual, es que han pretendido ejercer cierta influencia sobre el Directorio para que este aumentase las contribuciones obreras y patronales en beneficio exclusivo de los jubilados. A esto me opuse al tomar posesión nuevamente de la Presidencia del Retiro, porque estimaba y estimo, que tanto los trabajadores como los patronos estaban considerablemente abrumados con la contribución establecida, y resultaba injusto que sobre dichas clases fuera a pesar ese aumento.

Me voy del Retiro Marítimo satisfecho de mi obra, y sobre todo, del grado de estimación que me profesan las clases que sostienen dicha entidad, o séase, la de obreros, empleados y patronos. De todas ellas he recibido inequívocas muestras de atención y de cariño, tan elocuentes, que me hacen olvidar la ingratitud de algunos ambiciosos o equivocados.

Muy atentamente:

Jesús A. Portocarrero.

S|C. calle 23 No. 518. Vedado.

PROFESIONALES

p-1 DRES. EN MEDICINA

DR. MANUEL BETANCOURT
Vías Urinarias, Venéreo. Asistente 4 años de los Profesores Marión, Heitz Boyer, de París. Consultas de 3 a 5, San Lázaro 173, primer piso. Teléfono: M-6347. p-1

DR. PEDRO MONTALVO
Estómago e intestinos. Consultas de 5 a 7. Belascoaín 79. Telfs. U-5050 y F-1972. p-1

DR. A. VENERO
Vías urinarias, Impotencia, Sífilis. Curación rápida. Cuota semanal. Diatermia, Azoterapia, etc., etc. Consultas de 10 a 12 a.m. y de 4 a 6. p.m., San Miguel número 55, esquina a San Nicolás. Telf. A-9380 p-1

Dr. Armando Crucet
CIRUJANO DENTAL Y ORAL
De la Facultad de Pensylvania, del Garetson Hospital of Oral Surgery y ex Profesor de la Moffitt Dental Porcelain School de Philadelphia. TRATAMIENTO DE LA PIORREA ALVEOLAR y de las sinucitis crónicas del maxilar. Obturaciones y dentaduras de porcelana. Anestesia por el gas Paseo número 17, entre Calzada y Línea. Vedado. Teléfono F-5153

GABINETE UROLOGICO ALEMAN
VIAS URINARIAS
Consultas gratis, de 7 a. m. a 7 p. m., Jesús del Monte 135, bajos, frente Quinta de Dependientes. Tratamientos modernos para curar la Gonorrea en pocos días. Garantía absoluta. Cura radical: Impotencia, Piel y Sífilis.

ENFERMEDADES DE SEÑORAS
DR. MILLA SOLSONA, Servicio de Enfermeras. Tratamiento de las enfermedades del aparato Genital de la Mujer. Insuficiencia, Disfunción Ovárica, Impotencia, Esterilidad Neurastenia Sexual, etc. Consultas de 2 a 4 Obispo y Habana. Sexto piso. Teléfono: M.7732. P.1

DR. ANTONIO PITA
MEDICINA GENERAL Y ENFERMEDADES NERVIOSAS Y ENDOCRINAS
Contando con el mejor Instituto de Fisioterapia de Cuba. Tratamiento efectivo de la neurastenia, Impotencia, Enfermedades crónicas y glandulares. Nuevo método de estimulación del simpático. Consultas de 2 a 4 p. m. $2.00. No visita ni da consultas por Correo. Consulta a hora especial $10.00. San Lázaro 45, entre Prado e Industria.

DOCTOR JOSE RAMONEDA.
Asma, enfermedades del pecho, insomnio. Tratamiento especial para la Impotencia y Nerviosismo. Consultas de 1 a 3 p.m. previamente concedidas. Barcelona No. 10 entre Aguila y Amistad, Teléfono A.9297.

¿SE SIENTE USTED ENFERMO?
¿NO HA PODIDO CURARSE?
Cualquiera que sea su afección, si desea curarla rápidamente, envíeme sus síntomas detalladamente y giro postal, por valor de $1.00, y a vuelta de Correo, recibirá toda atención que su caso requiere. Reserva absoluta. Dr. Félix Rodríguez García, Médico Psicoanalista, San Rafael 143. U-4484, Habana. P-1

POLICLINICA «ZEQUEIRA». DIRECTOR: Dr. R. Chomat. Vías urinarias, piel, sífilis, enfermedades de señoras. Electricidad médica, 8 a 12 y 3 a 6. Especialistas pulmones, estómago niños Reputado Dr. Trujillo, 1 a 3. Servicio dental, 8 a 6 p. m. San Rafael y Gervasio. Telf. U-4161

DR RAFAEL CORRONS
Enfermedades nerviosas y mentales. Clínica «Baralt», Aguilera 16, Reparto Batista, frente al Club Ferroviario, martes, jueves y sábados. De 3 a 5 p. m. Telf. X-1449.

DR. OCTAVIO RIVERO
Asma, Tuberculosis y enfermedades pulmonares. Exasistente del Servicio del Profesor Saye, (Barcelona), Jefe Clínico del Dispensario Antituberculoso Municipal. Consultas diarias, Campanario 43. Consultas de 5 a 7. Telf. A-5848.

DR. J. LYON
De la facultad de París. Especialista en la curación de las Hemorroides, sin dolor, ni operación. Consultas diarias, de 1 a 3, Genios número 15, altos.

DR MANUEL BETANCOURT.
Vías Urinarias, Venéreo. Asistente 4 años de los Profesores Marión, Heitz, Boyer, de París. Consultas de 3 a 5, San Lázaro 173, primer piso. Teléfono M.6347. P.1

p-2 OCULISTAS

DR JORGE L. DEHOGUES
OCULISTA.
Elección de lentes. Consultas de 11 a 12 y de 4 a 6. Aguila 94 Teléfono M.1032. P.2

p-3 DENTISTAS

Dra AMPARO SOBRAL DE LEDON
HABANA 89, ALTOS ENTRE LAMPARILLA Y AMARGURA
Gabinete electro-dental, para señoras, caballeros y niños. Turnos diarios desde las 8 a.m. hasta las 8 p.m. Trabajos garantizados, pagaderos en plazos cómodos, semanalmente. P.3

DR. J. HERNANDEZ CALZADILLA, Dentista. Hago toda clase de trabajos dentales. Arreglo puentes y planchas rotas. Consultas, hasta las 10 p. m., Reina 76. Telf. A-7537. P-1

DR. JOSE M. GATELL
GABINETE DENTAL
Precios: una extracción, sin dolor: $1.00. Limpieza: $1.00. Empastes: desde $1.00. Corona oro 22 kilates: $4.00. Dentaduras: $10.00. Demás trabajos, a precios económicos. Facilidades de pagos. Consultas: de 8 a 8. Habana 98, entre Obispo y Obrapía. P-3

PROFESIONALES

p-5 CLINICAS

¡CURESE O EMBELLEZCASE!
SIN SALIR DE SU PROPIA CASA. Obesidad, Delgadez, Granos, Verrugas, Corrección de senos, labios, vientre desarrollado. Calvicie. Impotencia. Desarrollo de órganos. Mal aliento. Caspa. Derrames nocturnos. Tratamiento de reglas dolorosas. Flujos. Inapetencia. Insomnio. Menopausia. Amenorrea. Reumatismo, Excitación y agotamiento. Eczemas, sarna, etc. Tratamiento facultativo. Escriba y consulte su caso, sin compromiso para usted, al «INSTITUTO DE SALUD Y BELLEZA», apartado 941. Habana. P.5

p-7 ABOGADOS Y NOTARIOS

Dr. Angel Fernández
DIVORCIOS
Muy rápidos; de 5 a 30 días. Plazos cómodos en toda la República, a cubanos y extranjeros. Obrapía 17, de 2 a 7 p. m. Telf. A-3060. P-6

BUFETE
DR. JUAN GUTIERREZ LUIROS
Edificio Bacardí 613 y 614. Abogados: Gutiérrez Quirós, Castro Dueñas, Guira... Moreno. Consultas, Administraciones, Recursos de Inconstitucionalidad. Asuntos Civiles, Contencioso-Administrativos y Criminales. Especialmente en el Tribunal Supremo y Audiencias. Telf. M-2955. P-6

Dr. ISIDORO CORZO
ABOGADO
Especialidad DIVORCIOS. CALLE 9 número 25, entre H e I. Telf. F.5086. Vedado.

ALQUILERES

a-1 HABANA

CONCORDIA 66, ENTRE LEALTAD y Escobar, elegante, moderno tercer piso, sala, recibidor, tres cuartos, baño completo intercalado, galería de cristales y persianas, comedor azulejado., servicio y cuarto de criados. Además, hay dos cuartos en la azotea ,con servicio completo. Alquiler: $35.00. Llave en los bajos. Informan Malecón y Campanario (tercer piso). A-1

ALQUILO INQUISIDOR 33 DOS PISOS reformados, altos, sala, comedor, 3 cuartos ,cocina, todo grande, cómodo. A-1

TEJADILLO 10, BAJOS
Se alquilan para numerosa familia, sala, recibidor, cuatro hermosas habitaciones, baño intercalado, comedor, cuarto y servicio de criados, cocina, pantry, patio y traspatio. Informes, en la misma. A-1

ALQUILO, SAN MIGUEL 142, ALTOS, entre Escobar y Gervasio, sala, recibidor, cinco cuartos, baño intercalado, saleta, cocina, servicio criados y cuarto alto. Llave, en los bajos. A-1

ZANJA 144-A., ENTRE SAN FRANCISCO y Espada, piso bajo, acabado de pintar, sala, comedor, dos habitaciones, cocina, servicios. Informa la Encargada. Precio: 20 pesos. A-1

VERDADERAS GANGAS: CASA CALLE Colón. Mide 10.50 por 40 metros: $7.800. Otra, Vedado, M. y 17: $5.250. Corrales 222, pegado Belascoaín: $2.300. Marrero, Aguiar 25. M-7774. A-1

SE ALQUILAN, VENTILADAS Y hermosas casas, con sala, recibidor, dos, tres, cuatro y cinco habitaciones, baño intercalado, comedor, etc., en lo más céntrico de la Ciudad, Genios esquina Morro, desde 20 pesos hasta 40 pesos. Pueden verse, todo el día. M-3166. A-1

SE ALQUILAN, FRESCAS Y COMODAS casas, con sala, recibidor, tres o cuatro habitaciones, baño intercalado, comedor, etc., en Marina número 16-C., desde 15 pesos, hasta 20 pesos. M-6747. A-1

SE ALQUILA UNA CASA, CON DOS habitaciones, patio, cocina y servicios. Calle Factoría 108-B., entre Diaria y Puerta Cerrada. La llave, en la Bodega. Informan: U-6612, Jovellar y Hospital, Bodega. A-1

SUAREZ 102, PRIMER PISO, CUATRO habitaciones, sala, comedor y servicios. También, en los bajos, una Accesoria. Llaves: Bodega. Informes, en la misma y en Corrales 35, José Pérez. A-1

SE ALQUILAN LOS ALTOS DE ANTÓN Recio, $30. Sala, saleta, tres habitaciones cocina y baño. Informan Monte No. 183, La Aurora. A-1

SE ALQUILA, PARA OFICINA, EL piso alto de Amargura 23, entre Habana y Aguiar, con 300 metros cuadrados de superficie y elevador. Informan en la planta baja. A-1

SE ALQUILAN BAJOS MODERNOS, con sala, saleta, 3 cuartos baño completo y cocina de gas. Figuras 25. La llave en la Bodega, esquina a Manrique. A-1

$32.00, BAJOS, SAN LAZARO 341, inmediato Universidad, sala, saleta, 4 cuartos, comedor, baño intercalado, gran depósito de agua. Hay portero. Dueño: F-5471. A-1

ALQUILO SAN RAFAEL 109 BAJOS entre Escobary Gervasio. Sala, comedor, tres cuartos, baño completo, etc. Verse de 3a 5 Informes U.1428. A.1

EDIFICIO MENENDEZ, VIRTUDES 119 B, esquina a Escobar, alquilo lo, sala, comedorW gabinete, 3 habitaciones, baño intercalado, cuarto y servicio criados. Informan Bodega Gervasio y Virtudes. A.1

ALQUILO ALTOS MODERNOS, IN Benjumeda y Plasencia, media cuadra Infanta ,sala, comedor, dos habitaciones y baño completo. Precio: 20 pesos. Informes: Universidad 15. Telf. A-3061.

ALQUILERES

a-1 HABANA

SE ALQUILA UNA CASA, BIEN amueblada, con su nevera eléctrica, sumamente fresca, con ventanas en todos los cuartos, $100.00. Campanario 70, segundo piso. A-1

SAN NICOLAS 130, ENTRE SOLEDAD y Reina, segundo piso, sala, comedor, cuatro habitaciones, baño completo. Muy clara y ventilada. Llaves, en los bajos y Lamparilla 60. A-1

AVENIDA DE MENOCAL Y FINLAY. Alquilo tercer piso, de nueva construcción, con dos habitaciones, comedor, baño completo moderno, calentador y cocina de gas. U-6977 y M-2222. A-1

PROGRESO 30, ALTOS, SE ALQUIla cerca del Parque Central, sala comedor, cinco habitaciones, baño y demás servicios, la llave en el tren de lavado. Informan 1.3056. A.1

MODERNOS BAJOS EN $22.00. SAla, comedor, 4 cuartos, baño intercalado, servicio criados, etc. Otros bajos con 2 cuartos a $11.00. Justicia esquina a Arango. Una cuadra tranvía Calzada Concha.

NUEVA DEL PILAR No. 28, ENTRE Benjumeda y Llinás, sala, saleta, cuatro habitaciones, etc. Llave en la carnicería. Informes: A.1102. Extensión 54. A.1

SE ALQUILA PRIMER PISO ALTO Neptuno No 8, informan teléfono M.4831. A.1

OFRECEMOS EN ARREDAMIENTO LOS SIGUIENTES LOCALES

MERCADERES 39, PROPIO PARA negocio pequeño: $25.00.

VIRTUDES 1, PROPIO PARA CAFE, Fonda, Restaurant, etc.: 70.00.

LAMPARILLA 20, PROPIO PARA PEqueño almacén, etc.: $40.00.

CUBA ESQUINA A OBISPO, LOCAL altos y bajos, conjuntamente. Se oyen proposiciones.

OFICIOS 28, CASI ESQUINA A Amargura. Local grande, propio para oficinas y almacén: $80.00.

LUCENA 8, ENTRE SAN JOSE Y Marqués González, propio para taller, carbonería, depósito, etc.: $35.00.

VIRTUDES 86, ESQUINA A CAMPAnario, dos plantas, propio para almacén, en los bajos; y oficinas, en los altos. Haga su proposición.

MARINA 60, 62 Y 64 Y VAPOR 1, dos plantas, propio para garage y salón de exhibición.

MAZON 33, ESQUINA A SAN JOSE, para Puesto de Frutas, Bodega Criolla, etc.: $25.00.

DIEZ DE OCTUBRE 58 Y 60, JESUS del Monte, propio para cualquier comercio: $40.00.

SAN LAZARO, ESQUINA A OQUENdo, local propio para Café, Fonda, etc : $40.00.

SAN JOSE Y RAYO, ALTOS Y BAjos, amplios locales propios para casa de huéspedes o club,en los altos; y almacén o talleres, en los bajos. Se puede ver, de 9 a 11.

INFANTA 3, NAVE PROPIA PARA depósito o taller. Precio: $25.00.

PARA INFORMES:
DEPARTAMENTO DE ADMINISTRACION DE BIENES
THE NATIONAL CITY BANK OF NEW YORK
Teléfonos: A-9897 y M-9871
A-1

¡BUSCA CASA!
LLAME AL M.6747
SEGURAMENTE ALLI ENCONTRARA LA QUE USTED NECESITA
O VAYA A MORRO Y GENIOS EDIFICIO "GOMEZ"
ALLI LE INFORMARAN

a-2 VEDADO

SE DESEA COLOCAR UN JOVEN asiático, de cocinero y repostero, en casa particular. Sabe cocinar a la criolla, española y francesa. Sabe cumplir con su obligación y tiene referencias. Informan: Telf. M-4859. A-2

SE ALQUILAN LOS COMODOS Y ventilados bajos N número 5 entre 17 y 19 con sala, recibidor, 5 habitaciones, 2 baños, comedor, cocina pantry, garage, servicio de criados etc. La llave en la misma A-2

VEDADO: PASAJE ARANGO, CALzada, entre 10 y 12, lindos bajos, con tres cuartos, dos baños, ropero, patio. Modernos. Precio: 20 pesos y dos meses en fondo. I-4877. A-2

ALTOS: CUATRO NUMERO 203, ENtre 23 y 25, sala, recibidor, 5 cuartos, hall, comedor al fondo, baño intercalado, pantry, cocina y habitación en azotea, con servicio. Llave, en los bajos. A-2

ALQUILO BAJOS, JARDIN ,PORTAL tres hermosos dormitorios, sala, recibidor, hall, gran comedor, cuarto, servicio criados, lavadero y garage. Acera sombra, un paso Parque Medina, 25 esquina D. A-2

SE ALQUILA, EN 40 PESOS, CASA, Vedado, Calle Seis número 194, entre 19 y 21, sala, saleta, 4 cuartos, baño, servicio criados, hall, comedor. Puede verse, de 9 a 12 y de 2 a 5. A-2

ALQUILERES

a-2 VEDADO

21 Y 14, BAJOS, ESQUINA FRAILE, jardín, portal, sala, comedor, tres cuartos, baño, cocina y servicio criada. Llaves la misma, informan teléfono F-2137. Precio $35.00. A-2

PISO ALTO, MODERNO, VISTA MAR, sala, comedor, 2 cuartos, closets, baño completo, cocina, calentador de gas, garage, Calzada 30, entre J. e I., Vedado, encargado Garage informa. A-2

16 Y 17, VEDADO: SE ALQUILA moderno departamento, altos, sala, 2 habitaciones, cocina y servicio. Muy fresco y rebajado. Informan: Telf. M-2539. A-2

VEDADO. CALLE 28 No. 15, ENTRE 17 y 19, Se alquila casa terraza, sala, 4 cuartos, baño con agua caliente, comedor al fondo, cocina $25. Teléfono F.1183, moderna. A 2

21 ENTRE F. Y G.
Casa nueva, decorada, baños espléndidos, altos para corta familia. Muy frescos. Precio muy módico. Informes: Telfs. A-1051 y F-4407 y Bodega esquina. A-2

VEDADO: EDIFICIO «MUNGUIA», 12 y 21. Alquilo lujoso piso, compuesto de terraza, sala, saleta, 3 hermosas habitaciones, lavandería, cuartos y servicio de criados .F-1014. A-2

SE ALQUILA LA CASA CALLE 25 No. 367 entre Paseo y 2, Vedado, con sala, comedor, tres cuartos, cocina, baño con agua caliente, cuarto y servicios de criados. A-2

VEDADO. CALLE A No. 9, ENTRE 5 y 7, Se alquila amplia y cómoda casa. Precio reducido. Llaves al lado. Informes: A-6420.

DOS CASAS ALTAS CON DOS Y tres cuartos, baño, sala, saleta comedor, cocina, gas o carbón, cuarto y servicio criados. 15-18-20. Vedado. A.2

SE ALQUILA, A LA ENTRADA DEL del Hotel Nacional, Calle 21 número 5, altos, entre M. y N., lujoso piso, en 75 pesos mensuales Se compone de sala, recibidor, comedor, 4 habitaciones, 2 baños, hall, pantry, cocina, cuarto y baño de criados y garage. Informes, en los bajos, Max Borges. A-2

a-3 CERRO Y PALATINO

SE ARRIENDA FINCA DE 40 CAballerías, propia para frutos menores, caña, potrero y crianza de puercos, etc, o 14 kilómetros de Los Arabos, aguada rio La Palma y pozos la atraviesa una línea férrea del central «Alava» y por un lindero otra del central «Zorrilla». Dueño A. Solís. B 173, Vedado. Habana. A-3

ALQUILO LA CASA FOMENTO Y Cuarta, Reparto Palatino, de sala, comedor, tres cuartos, cocina, baño moderno y garage. La llave al lado. Informan: Monte número 85. A-7795. A-3

ALQUILO LA CASA, FOMENTO Y Cuarta, Reparto Palatino, de sala, comedor, tres cuartos, cocina, baño moderno y garage. La llave al lado. Informan: Monte núm. 85. A-3

a-4 Marianao y sus Repartos

LA LISA, SAN JOSE Y LA FAZ, moderno chalet. Sala, comedor, dos cuartos, cocina y baño. Gran terreno alrededor del chalet, $15.00. Llaves en la misma. Informes Obispo 16.

ALQUILO MODERNO CHALET DOS plantas cinco habitaciones, tres baños, garage, dos máquinas, Cuarto chauffeur y criados con servicios. Avenida Aliados 23 frente escalera Parque, Alturas de Almendares. Informes en la misma o en San Lázaro 217 altos, de 11 a 1. Iruretagoyena. A.4

PARA INDUSTRIA O DOS FAMIlias alquilo Luisa Quijano dos, 5 habitaciones, sala, comedor, patio tras patio, portal, garage. Informan teléfono F.2982. A.4

SE ALQUILA EN ALTURAS DE Almendares, Aliados 17, una espléndida casa. Informan en Escobar No 34. A.4

SE ALQUILA ESPACIOSA CASA DE esquina en lo más alto y fresco de Santos Suárez. Muy cómoda. Informan: F-5625 y M-6303.

CHALET MODERNO JARDIN, PORtal, sala, comedor, hall, 3 cuartos, baño completo intercalado. Cuarto y s rvicio criados, Garage, Segunda Avenida entre 11 y 12, costado Precinto Policía, 25 pesos. Dueño F.2760, verse 3 a 6, media cuadra guagua La Sierra. A.4

SE ALQUILA PROPIA PARA LE..gación, espléndida residencia lujosamente amueblada, vajilla frigidaire, 20 entre 3 y 5, Miramar. F-2880.

a-5 J. del Monte y la Víbora

POR 15 PESOS Y 30 EN FONDO, SAla, dos cuartos, comedor, baño etc. Milagros y San Anastasio. Víbora. Llave e informan bodega del frente. A.5

ALQUILO A $7.00 CASITAS INTEriores, dos habitaciones, cocina, baño y patio sindependiente.. Milagro 124 entre Lawton y Armas, una cuadra guaguas y tranvías.

SE ALQUILA, EN SAN ANASTAsio 16, entre Tejar y Dolores, una fresca y muy espaciosa casa, compuesta de sala, saleta, tres cuartos de dormir, lujoso cuarto de baño, comedor, cocina, cuarto y servicio para criados y muy espacioso patio. Alquiler muy módico Dr. José Elías Jiménez, Habana 51, Telf. F-4753. A-5

ALQUILO, JESUS DEL MONTE 558-B. sala, saleta, tres cuartos, baño intercalado, pantry, comedor, cocina, cuarto y servicio criados, patio y traspatio. Informan: FO-3307. Llave, al lado. A-5

SE ALQUILAN LOS AMPLIOS Y frescos altos de Diez de Octubre número 350, esquina a Santa Irene, sala, comedor, cuatro habitaciones, baño, cuarto y servicio de criados. Agua abundante. A-5

ALQUILERES

a-5 J. del Monte y la Víbora

SE ALQUILAN LOS BAJOS DE LA Casa San Leonardo 74, esquina a Avenida Serrano, Santos Suárez, compuesta de portal, sala, comedor, 2 habitaciones, baño intercalado, cocina y servicios de criados. La llave en el bajo de al lado. Informes: Luis M. Santeiro, teléfono I.5285. A 5

ALQUILO, SANTA CATALINA 79, entre San Lázaro y San Anastasio, sala, recibidor, tres cuartos, comedor, baño intercalado, patio, traspatio, con frutales. Llaves, allí. Informes: Telf. F-5105. A-5

EN LA PARTE MAS ALTA DE LA Víbora, calle de Armas No 65, entre la Avenida de Acosta y San Mariano, se alquilan los hermosos bajos de moderna construcción, propios para familia de gusto, cos portal, sala, recibidor, cuatro habitaciones, salón de comer al fondo y servicios de criados, todo muy amplio, en 30 pesos, la llave en los altos. A.5

VIBORA. SE ALQUILAN LOMA Chaple espléndidos altos Chaple 6, media cuadra calzada. Terraza, sala, gabinete, cuatro cuartos, hall, saleta, hermoso baño, cuarto criado. Llave al fondo. A.5

ALQUILO OCTAVA 10, VIBORA. Portal, sala, saleta, cuatro cuartos patio, traspatio, entrada independiente, tranvía frente. Informan la misma de 9 a 11 mañana. A.5

VIBORA. SE ALQUILAN LOS ALtos de O.Farrill No. 35, terraza, sala, comedor al fondo, cinco habitaciones, hall central, baño completo, cuarto y servicio de criados.A dos cuadras de la calzada. Llave en los bajos. Informes telf. F.5000, alquiler: $30.00. A.5

ALQUILO.— DOLORES 18 ENTRE San Buenaventura y San Lázaro, sala, saleta, dos cuartos, comedor, baño completo, cocina, servicio de criados, patio, 20.00. Informes: A-0384.

LUJOSA RESIDENCIA, HEREDIA 4, entre Estrada Palma y Luis Estévez, Víbora. 7 dormitorios, 3 baños completos, 2000 metros, jardines. Renta $60.00. Informes la misma. Cuba 90. Teléfono A.7636. A.5

¿QUIERE VIVIR CASA GRANDE Y barata? Alquile alguna de las casas de Cruz del Padre esquina a Velázquez número 13, a una cuadra Esquina Tejas, sala, saleta, 3 cuartos, patio, etc. U-3936. A-5

ALQUILO HERMOSO CHALET REparto Mendoza, Figueroa 11, esquina a Milagros, cerca del cine, parque tranvías y guaguas, grandes comodidades, con garage. Informan teléfono I.6124 o la misma. A.5

a-7 LUYANO

SE ALQUILAN: AMPLIAS Y VENtiladas casitas desde $16 a $19, frente al parque Felipe Poey, Justicia 57, 61 y 67 y Pasaje Rivera 2, 4 y 6, altos, con sala, comedor, 2 y 3 cuartos, servicios y cocina. Informan en Fábrica 68, bajos y en O.Reilly 33, altos, teléfono A.3052. A-7

a-8 LAWTON Y BATISTA

ALQUILO HERMOSA CASA, DOLOres 64, casi esquina a Porvenir, portal, sala, saleta, 3 cuartos, servicio de criados, terraza, garage, patio y traspatio. Precio: $25.00. Llave, Puesto de esquina. Informes: San Francisco 116. A-8

a-12 Guanabacoa y Cojimar

LOMA DE COJIMAR, CASA DE UNA planta, jardín, portal, tres habitaciones, baño intercalado, cuarto y servicio de criados. Llave al lado. Informes A.7884 A-12

a-13 ALQUILERES VARIOS

SAN MIGUEL DE LOS BAÑOS, CHAlet recién reconstruido parte alta avenida, tres habitaciones, demás comodidades, Informes Tamargo, calle Beatriz s|n. Arroyo Apolo. Teléfono: I-7189.

b-1 NAVES Y LOCALES

HABANA 108 ENTRE LAMPARILLA y Obrapía se alquila un buen local propio para comercio. Informes en la misma. Teléfono A.0698. B-1

SE ALQUILA, A MEDIA CUADRA Infanta, nave de 800 metros, con cinco habitaciones, altas, Desagüe y Plasencia, propia para almacenes o industria. Precios de situación. Informes: U-1177. B-1

SE ALQUILA UN MAGNIFICO LOcal, en Luz y Oficios, propio para un buen establecimiento, con varias divisiones y servicios. Informes: Manzana de Gómez núm. 240. A-4893. B-1

SE ALQUILA, PRADO 41, ENTRE Refugio y Colón, planta baja, local propio para oficina o comercio. Informan en el primer piso. B-1

SE ALQUILA UN LOCAL EN CAMpanario 162, Reina y Salud, propio para cualquier industria o depósito. Informes U.5858 Abierta todos los días de 2 a 4. B-1

SE ALQUILA UNA NAVE, EN Cienfuegos números 18, 20 y 22, entre Corrales y Apodaca, con columnas de mampostería De 4 y media a 6 de la tarde. B-1

PARA ALMACEN, INDUSTRIA, COmercio con 400 metros y portal, próximo a la Terminal. Vives 54, entre Aguila y Florida. Llave en los altos.

SE ALQUILA LOCAL PROPIO PAestablecimiento en Matadero esquina a Flores, con armatostes. Informan: teléfono I.4059. B-1

ESPLENDIDOS LOCALES LOCALES para pequeñas industrias acabados de pintar, precios de situación Sol y San Ignacio. Informes: Sol 87, teléfono A-5486. B-1

SE ALQUILA HERMOSO AMPLIO local, Primelles esquina San Cristóbal, Cerro. Propio para bodega, o cualquier establecimiento. Tiene vivienda. Todo acabado de pintar. Informan Buenaventura 48. Teléfono X-1261. B.1

ALQUILERES

b-1 NAVES Y LOCALES

SE ALQUILA UN LOCAL, EN INfanta número 98, esquina a San José. Sr. López. B-1

GRAN LOCAL ESQUINA EDIFICIO mamposteria moderno, bien situado con armatostes, amplia habitación con cocina y servicios en $18 Los Pinos, Avenida Apóstol y Betancourt próximo paradero Miraflores. F.2225 B.1

NAVE. SE ALQUILA SAN RAFAEL 236, entre Ave. Menocal y Basarrate. Local propio para alguna industria o depósito. Abierta todos los días de 3 a 5 Informes: U.5858. B-1

LOCALES PARA NEGOCIOS CON CONTRATO POR AÑOS
¡BUSCA! TENEMOS EL QUE UD NECESITA
M.3166
O VAYA A GENIOS Y MORRO

PANADEROS
Se alquila un amplio local de esquina para panadería, bodega y casilla de carne, buena barriada, calle porvenir esquina a Habana, frente a la Quinta Canaria. Informan: Porvenir letra A o Concha y Reforma. Taller de madera Alfredo Gómez, teléfono X.2805. B.1

ALQUILO HERMOSA NAVE, 450 METros, techo concreto, sin columnas, 3 entradas, puerta hierro, propia para cualquier industria o almacén. Inmejorable lugar, Plasencia y Benjumeda. Llave, Café. Infanta y Benjumeda. Precio de situación. B-1

b-2 APARTAMENTOS

DEPARTAMENTOS PARA OFICInas o profesionales con toda asistencia. San Lázaro 217, altos, entre Escobar y Gervasio. Pregunte por Lozano. B-2

«K» ESQUINA 21, VEDADO, APARtamento cómodo, muy fresco, con buena vista y excelente situación. Sala, cuarto, comedor, buen baño completo, etc. Véalo hoy. Informa Avelino. B-2

EDIFICIO
Pedro Mora es Santa Cruz
San Lázaro y N. Ocho pisos.
Se alquila moderno y ventilado apartamento, en $45.00, recibidor, sala, hall corrido, tres habitaciones, pantry, comedor, cocina, doble servicios y cuarto de criados. Tiene vista al mar y a la ciudad.
ELEVADOR DIA Y NOCHE.
B-2

«EDIFICIO ARCOS» CALLE F ENtre 19 y 21 en el Vedado, se alquila un apartamento informa el conserje. B.2

SE ALQUILAN APARTAMENTOS Y habitaciones, balcón, San Nicolás 122, esquina a Dragones. Grandes comodidades por reformas que hizo el nuevo dueño. Precios de situación, orden y limpieza. Visítenos, se convencerá. B.2

b-3 DEPARTAMENTOS

LAGUNAS 64, ENTRE GERVASIO y Belascoaín. Alquilo departamento independiente, altos, vista calle. Moralidad. Exijo referencias, dos meses fondo. Alquiler: 15 pesos. Encargado. B-3

EN CONSULTA DE MEDICO ALquilo departamento a profesional, comisionista o guardar muebles. Informan Trocadero 35 de 1 a 4. Teléfono A.9601. B-3

PRADO 111, FRENTE AL CAPITOlio. Se alquila un bonito departamento y una habitación, igualmente, otro, en la azotea. Casa de buena familia. Se toman referencias. B-3

b-4 HABITACIONES

FAMILIA PRIVADA, ALQUILA LUjosa habitación amueblada, baño, comida: $25.00 mensuales; sin comida: $15.00 a persona sola; a matrimonio: $40.00. Unico inquilino. Entrada independiente. Informan: Telf. U-5373. B-4

NEPTUNO 65, SEGUNDO PISO, ENtre Galiano y San Nicolás. Familia, alquila a hombres solos, espléndida habitación amueblada, ventilada, moderna. Se comunica con baño intercalado. Se exigen referencias. B-4

MALECON 20, (ALTOS), HABITAción exquisitamente amueblada, clara, ventilada, alquílase en casa de familia honorable a dama o matrimonio honorable únicamente. Comida y servicios. Baño caliente. B-4

PRADO 16, ALTOS, ALQUILO HAbitación balcón al Prado Exclusivamente a caballero. Toque el timbre en la reja.

HOTEL «SANTANA»
CONCORDIA Y CAMPANARIO
Residencia para familias. Habitaciones con baño privado, agua fría y caliente. Comida excelente. Teléfono M-8225 B-4

ALQUILO HABITACION AMPLIA ventilada con luz, $400, único inquilino moralidad, referencias. Concepción No. 23, entre San Lázaro y San Anastasio. B-4

VEDADO: EN RESIDENCIA DE FAmilia respetable, se alquila, a caballero solo o señora sola, una hermosa habitación, terraza, baño privado. Referencias mutuas. O. número 10, entre 17 y 19. B-4

EDIFICIO AZQUETA, ANTES ABAdín, Cuba 86, entre Teniente Rey y Amargura Nuevos propietarios. Casa moderna, fresca, tranquila. Habitaciones con agua corriente y luz, desde 8 pesos. No comidas. B-4

SE ALQUILA UN FRESQUISIMO cuarto una cuadra Monte, por San Nicolás. Informan Cristo 27 teléfono M-6557. B-4

SE ALQUILA HERMOSA HABITAción a hombres solos o matrimonio sin niños e 6.50. Dragones 23, casa moderna a una cuadra de Galiano. B.4

SE ALQUILA UNA BUENA HABItación, con su cocina independiente, luz toda la noche, agua corriente. Casa de moralidad. O-Reilly 1, entre San Ignacio y Mercaderes.

ALQUILERES

b-4 HABITACIONES

CASA DE FAMILIA. SE ALQUILA espléndida habitación con baño anexo y balcón a la calle. Galiano 14. Te

ALQUILERES

b6 HOTELES

HOTEL «VANDERBILT»
Lo más alto, saludable y económico, Neptuno 309, esquina Mazón. Habitaciones de esquina, con baño privado, propias para quien convenga vivir cerca Universidad o los Hospitales Calixto García y Mercedes. B-6

THE SAVOY
F. Y 15, VEDADO
Telf. F-6616
Situado en un lugar alto del Vedado. Con fácil y frecuente comunicación, con la Ciudad y Repartos. Rodeado de jardines. Con 600 metros de hermosos portales. Las habitaciones tienen ventilación directa, teléfono, baño privado, con agua fría y caliente. Precios moderados, incluyendo tres excelentes comidas. El servicio en mesas separadas, para cada familia.

b7 CASAS DE COMIDAS

SIRVO EXCELENTE COMIDA A domicilio de primera, cocina española y criolla, se admiten abonados al comedor a precios de situación. Villegas 110, teléfono A-2907. B-7

SERVIMOS CANTINAS A DOMICILIO. Precios: una persona, $0.40; dos, $0.60. Buena comida y hora fija. Pruebe y será nuestro cliente. Bar «El Polo», Reina y Angeles. (Hablen con el cocinero). B-7

SE SOLICITAN

s-A Solicitud de Alquileres

DESEASE ALQUILAR CASA, CON garage, en Repartos Kohly o La Sierra, dos matrimonios sin hijos. Con o sin muebles. Informes: Telf. U-5247. Sr. González. SA.

b9 Agencias de Colocaciones

SEÑORA: SI USTED NECESITA criada, española o del país, criados, jardineros, chofer, cocinera y cocinera y repostera, muchachas que limpian y cuidan enfermos, manejadora inglesa y del país. Todas con muy buenas referencias y prácticas. Llame: Telf. FO-2555. B-9

«LA MATANCERA»: A-7740. SERVImos rápidamente criadas, cocineras, choferes. Toda clase de servidumbre y empleados, de ambos sexos, con referencias. Sol 111, entre Egido y Villegas. B-9

s-1 CRIADAS Y CRIADOS

SE SOLICITA UNA CRIADA ESPAñola, apta para el trabajo. Sueldo: 15 pesos. Que tenga referencias. Informan: Tercera y 4, Reparto La Sierra. S-1

SOLICITO MUCHACHA BLANCA PA ra ayudar a los quehaceres de matrimonio, que duerma en la casa. Sueldo: 12 pesos. Lugareño 21, altos, Ensanche Habana. S-1

SE SOLICITA UNA CRIADA PARA cuartos que sepa coser. Llamar al teléfono I-1099, Real 31, Puentes Grandes. S-1

EN MILAGROS Y D-STRAMPES, VIbora, se solicita una sirvienta, de mediana edad, con buenas referencias, para criada de mano. Ha de saber lavar y planchar. Sueldo: 15 pesos, uniformes y dormir en la colocación. S-1

NECESITO MUJER JOVEN SEPA escribir máquina; y otra para limpieza todas las mañanas, casa señor solo ,sueldo: 20 pesos. También necesito un criado y un chauffeur, $25 Compostela 58, Agencia. S-1

SE SOLICITA MUCHACHA BLANCA para cocinar y ayudar limpieza, que duerma en la colocación Sueldo: seis pesos. Informes Revolución letra B, entre Patrocinio y O.Farrill, Víbora. S-1

SOLICITO UNA MUCHACHA, DEL campo, para todos los quehaceres, de corta familia. Que sea moral. Soledad número 34, entre Zanja y San José. S-1

SE SOLICITA UNA ESPAÑOLA, PAra criada de mano, solamente, con recomendaciones, Morro 20, bajos. S-1

SE NECESITA UNA MUCHACHA ESpañola para ayudar a los quehaceres de una casa y que entienda de costura. Que tenga referencias y sea fina. Luís Estévez 5, Víbora, de 10 a 4 p.m. S-1

s2 COCINERAS Y COCINEROS

SE SOLICITA UNA COCINERA QUE duerma en la colocación y tenga buenas referencias. Sea muy limpia y honrada. F. 207, bajos, entre 21 y 23. Vedado. Teléfono F.5072. S-2

SOLICITO UNA BUENA COCINERA, para matrimonio, para Repartos. Buen alojamiento. Sueldo: 8 pesos. Tiene que dormir en la colocación, Lealtad 12, Zapatería, de 8 a 12. Telf. FO-1944. S-2

SE SOLICITA UNA COCINERA BLANca, que duerma en la colocación. Sueldo: 4 pesos mensuales, buena habitación, comida y ropa limpia. Se ayuda y buen trato. M-7900 y M-7909. S-2

SOLICITO COCINERA SEPA LAvar y planchar. Calle 12 entre 3a y 4a. Teléfono FO-2209. S-2

COCINERA PENINSULAR, QUE ayude limpieza. Corta familia. Sueldo según apititudes Habana No. 46 (Primer piso). S-2

SOLICITO UNA COCINERA ESPAñola, de 30 a 35 años de edad, que sepa de repostería y duerma en la colocación. Buen sueldo. Telf. F-5820. S-2

SE SOLICITA UNA ESPAÑOLA, JOven o de mediana edad, para cocinar y limpiar. Indispensable dormir en la colocación. Sueldo: $12.00 o $15.00, Oficios número 17, altos. S-2

SE SOLICITA UNA ESPAÑOLA, QUE duerma en la colocación, para cocinar y limpiar, a dos matrimonios, sin niños. Sueldo: 10 pesos, San Francisco 66, Víbora. Telf. X-1977. S-2

SOLICITO UNA ESPAÑOLA, PARA corta familia, que sepa cocinar bien (si no que no se presente). Tiene que hacer alguna limpieza y dormir en la colocación. No ha de importarle pasar dos meses en un lugar de playa, cerca de La Habana. Sueldo: 15 pesos. Para tratar, de 7 a 10 y de 2 a 5. Calle 23 número 12, entre J. e I., primer piso, Vedado. S-2

SE SOLICITA UNA COCINERA, QUE ayude a la limpieza. Calle 13 número 26, entre 8 y 10, Vedado. S-2

SE SOLICITA SEÑORA O SEÑOrita para cocinar y ayudar a la limpieza, San Mariano 60, entre J. A. Saco y Luz Caballero, Víbora. S.2

SE SOLICITAN

s3 MANEJADORAS

SE SOLICITA UNA MANEJADORA, con práctica y referencias, para niña de 2 años. Sueldo: 10 pesos y uniformes: Telf. I-6842, Patrocino y Juan Delgado. S-3

PARA CUIDADO ESMERADO DE niña de tres años, solicito joven blanca de buena familia. Se da buen trato. Uniformes no dormir colocación. No lava ni plancha. Sueldo cuatro pesos. Calzada Jesús del Monte 369. Teléfono I-4444. S-3

s10 OFICINISTAS

SE SOLICITA JOVEN CON EDUCAción técnica conociendo perfectamente inglés y español, serán preferidos los que conozcan trabajos de oficina. Dirijase por escrito al apartado 2031. Habana. S-10

COMPAÑIA EXTRANJERA DESEA taquígrafa mecanógrafa con conocimientos de inglés. Escriba al apartado 1643 dando detalles de sus conocimientos y aspiraciones. S-10

s11 Agentes y Vendedores

SE SOLICITAN VENDEDORES PAra Habana e interior, artículo de consumo diario. $30 sueldo y 10 por ciento comisión. P. González, Gloria No .141. S-11

HOMBRES Y MUJERES, DE BUEna presencia, que sepan las cuatro reglas, se necesitan para enseñarles la forma de ganar 4 o 5 pesos diarios. Dirigirse a Habana 73, de 9 a 11 a. m. S-11

PARA LA HABANA E INTERIOR de la Isla, necesitamos vendedores activos, ganando magnífica comisión, por adelantado. Artículo fácil, atractivo y útil. Gorriarán y Michelena, Edificio La Metropolitana 808, Habana. S-11

s-12 Operarios y Aprendices

SE SOLICITA UN OPERARIO SAStre bueno y sin pretensiones. Corrales No. 80. S-12

SE DESEA UN APRENDIZ DE SAS tre, que sepa trabajar y sin pretensiones. En Corrales No. 80. S-12

s13 SOCIOS

SOLICITO COMERCIANTE O COMIsionista, con algún dinero, para interesarlo en una industria que está trabajando. Para informes: R. Santos, Corrales 2 y medio, Guanabacoa. S-13

s14 SOLICITUDES VARIAS

UN JOVEN ESPAÑOL, SOLICITA finca, 3 a 4 caballerías, para trabajarla a mitad. Puede dar buenas referencias. Para más informes, Crespo 19, Manuel Casal. S-14

SE SOLICITAN JOVENES DE AMbos sexos, para vender producto fácil. Sueldo. $1.00 diario. Neptuno 322, 9 a 12 2 a 4 y noche. Calas. S-14

SOLICITAMOS DIEZ SEÑORITAS, para la venta de artículos de mucho consumo. Sueldo y comisión. Después de las 2 p. m. Banco de Nova Scotia 303, entre Cuba y O-Reilly. S-14

VAYA A LOS ESTADOS UNIDOS EN su automóvil, joven educado en el Norte, se ofrece para manejar carro hasta New York, habiendo hecho el viaje varias veces. A-3186. S-14

SE OFRECEN

s1 CRIADAS Y CRIADOS

DESEA COLOCARSE CRIADO DE mano peninsular habituado todo esmerado servicio, sin pretensiones y referencias buenas casas También un joven experto jardinero, segundo criado ayudante cocina. Telf. A-4792. O.1

DESEA COLOCARSE 2 ESPAÑOLAS para criada de mano o cuartos o comedor, en la misma una cocinera, tienen referencias. Virtudes 95, teléfono M-4736. O.1

DESEA COLOCARSE UN BUEN criado español, práctico en todo el servicio fino lo mismo se coloca con un caballero enfermo, tiene buenas referencias de donde ha estado. Teléfono M-8633. O.1

SE DESEA COLOCAR UN JOVEN español, para criado de mano o chofer. Entiende de jardinero, sin grandes pretensiones. Tiene buenas referencias de las últimas casas que ha servido. Informan: M-3016. O-1

CALZADA DE BELASCOAIN, MAGnífico solar de esquina, valuado hoy en $14.0000, se cambia por casas en Habana o Vedado, diferencia en efectivo. Dueño F.266. Vedado. C-1

SE DESEA COLOCAR UN CRIADO de mano, habituado a todo esmerado servicio. Tiene referencias de buenas casa. Un joven, para segundo criado, ayudante cocina, jardinero, etc. Telf. A-4792. O-1

SE DESEA COLOCAR UNA JOVEN española para criada de manos, cuarto o manejadora, que sabe ciumplir con sus obligaciones. Informes

JOVEN ESPAÑOLA QUE SABE COser y zurcir muy bien, desea colocarse, si hay niñas puede enseñarles gramática castellana con el verdadero acento prosódico. $15.00, no va al campo. Armonía 2, apartamento 9, bajos. O.1

SE DESEA COLOCAR UNA JOVEN española, para criada y demás quehaceres de la casa. A-4271. O-1

OFRECESE UN JOVEN ESPAÑOL, práctitco en lo que requiere un buen servicio. Sirve bien la mesa a la rusa. Tiene recomendaciones de familias conocidas. Informes: M-3016. O-1

SE DESEA COLOCAR UNA ESPAÑOla, de mediana edad, para criada de mano o manejadora. Tiene referencias. Informan: Telf. A-9662. O-1

SE OFRECE UNA JOVEN, CUBAna, blanca, para servir a matrimonio solo. Sabe cumplir con su obligación. Telf. A-9554. Preguntar por Nena, Aguiar 112, altos. O-1

SE DESEA COLOCAR UNA JOVEN española, para criada de mano o manejadora. Sabe cumplir con su obligación. Informan: Amargura 94, primer piso, habitación 10. O-1

SE DESEA COLOCAR UNA JOVEN española, para criada de mano o de cuartos. Sabe cumplir con su obligación y no le importa ir al campo. Tiene referencias. U-5470. O-1

SE DESEA COLOCAR UNA JOVEN española, para criada de mano, cuartos o comedor, acostumbrada al servicio fino. Tiene referencias. M-3840. O-1

SE DESEA COLOCAR UNA ESPAñola joven para criada de manos o manejadora, tiene buenas referencias Corrales 153 O-1

SE DESEA COLOCAR UNA MUCHAcha, joven, de criada de mano. Sabe cumplir con sus obligaciones Telf. I-4155. O-1

SE OFRECEN

s1 CRIADAS Y CRIADOS

SE DESEA COLOCAR ESPAÑOLA para los quehaceres de una casa. Informan F-6236. O-1

SE DESEA COLOCAR UNA JOVEN española, de criada de mano o cuartos. Tiene buenas referencias. Telf. F-5293. O-1

SE OFRECE UN BUEN CRIADO, joven, español, plancha ropa de caballero. Tiene recomendaciones inmejorables de familias conocidas de esta capital. Telf. F-5884. O-1

s2 COCINERAS Y COCINEROS

SE OFRECE COCINERO REPOSTEro español para casa particular o comercio, tiene referencias es hombre solo y sale al campo, sin pretensiones. Trocadero 28. A-0347. O.2

SOLICITA COLOCACION, UNA BUEna cocinera y repostera, sólo para la cocina. Hace plaza si lo desean. Tiene buenas referencias y duerme fuera. Buen sueldo. Informan: Telf. I-6014, Vedado. O-2

DESEA COLOCARSE JOVEN ASIAtico maestro cocinero y repostero fino, sabe cocinar toda clase muy bien con buenas referencias, desea casa particular, informan: San Nicolás 77, altos, teléfono M-6236, por Francisco Lee. O.2

SE DESEA COLOCAR UNA JOVEN española, para cocinera y repostera. Sabe cocinar y variar. Para matrimonio, cocina y limpia. Tiene referencia. Buen sueldo. Telf. F-6248. O-2

SE DESEA COLOCAR UNA COCINEra española. Sabe variar y presentar la comida. Es seria y limpia. Desea trabajar con familia que den de comer y no les guste cambiar. Tiene referencias. Telf. A-3334. O-2

COCINERA ESPAÑOLA DESEA COlocarse, sabe cocinar a la española y criolla, es repostera, hace plaza si desean, duerme fuera, sueldo 20 pesos. Teléfono FO.2751. Calle 12 esquina a 2, Reparto Almendares. O.2

DESEA COLOCARSE SEÑORA ESpañola mediana edad para la cocina o para todo el trabajo de corta familia. U-6839.

DESEA COLOCARSE UNA MUCHAcha española para criada de mano, tiene referencias, sabe trabajar. Teléfono M-7313. O.2

UNA ESPAÑOLA DE MEDIANA edad, desea colocarse de criada o cocinar y limpiar a corta familia, voy al campo. F-6215. O-2

DESEA COLOCARSE COCINERA ESpañola de mediana edad, cocina a la criolla y española, entiende de repostería. Tiene referencias. No duerme en la colocación, Mínimo 10 pesos Calle 23 No. 500 esquina a 18, altos, garage. O.2

SE DESEA COLOCAR UNA BUENA cocinera. Sabe de repostería y duerme en la colocación. Tiene buenas referencias y sale al campo. Telf. M-7828. O-2

SE DESEA COLOCAR UNA JOVEN peninsular, para cocinar o para todos los quehaceres de matrimonio solo. Desea casa de moralidad, Santiago 14. Telf. U-6858. O-2

SE DESEA COLOCAR UNA ESPAÑOla, para cocinar. Está práctica en el oficio y sabe de repostería. Tiene referencias y duerme en la colocación. Va a los Repartos. Telf. X-3090. O-2

SE DESEA COLOCAR UNA SEÑORA joven, española, de cocinera y repostera. Informan: A-3343. O-2

SE DESEA COLOCAR UNA COCINEra y repostera. Cocina criolla y española. Es trabajadora, formal y duerme en la colocación. Va al campo. A-6407. O-2

SE DESEA COLOCAR UNA JOVEN española, para cocinar y limpiar. Duerme en la colocación. U-5470. O-2

SE DESEA COLOCAR EN CASA particular, buen cocinero y repostero, joven, chino. Cocina bien a la criolla, francesa y española. Muy buena sazón. Sabe hacer pan americano. Tiene recomendaciones y sabe cumplir con su obligación. Informan: Manrique números 102 y 104. Teléfono: U-7902. Preguntar por Roque Kon. O-2

SE OFRECE UNA JOVEN ESPAÑOla, para cocinar y limpiar, a corta familia o criada de mano. U-1440. O-2

SE DESEA COLOCAR UN COCINEro y repostero, español, en casa particular o comercio. Es limpia y trabajador. No tiene pretensiones de mucho sueldo y tiene buenas referencias. Telf M-8633. O-2

SE OFRECE COCINERO REPOSTEro español para casa particular, sale al campo, informan telf. M-3284. O 2

DESEA COLOCARSE ESPAÑOLA PA ra cocinar, cocina española y criolla sabe repostería, ayuda limpieza, no duerme en la casa ni saca comida. Cuba No 58. O.2

SE DESEA COLOCAR UN COCINEro repostero, de color con muy buenos informes. Informan F-4324. O.2

DESEA COLOCARSE UNA SEÑORA para cocinar, Obrapía 51, teléfono A.9205, Guadalupe. O.2

COCINERO ESPAÑOL MEDIANA edad con buenas refe rencias. Cocina francesa española y criolla. Teléfono: M-4162.

SE DESEA COLOCAR UNA JOVEN española, para cocinera o criada de mano. Tiene buenas referencias. Informan: 21 número 504, entre 12 y 14. Telf. F-6288. O-2

SE OFRECE COCINERA PRACTICA en el oficio, cocina a la española y criolla, hace repostería. Si es corta familia, puede ayudar a la limpieza. Desea casa de moralidad. Informan: Salud 102, entre Santiago y Belascoaín. O-2

SE DESEA COLOCAR UNA JOVEN española, de cocinera y repostera. Sabe hacer plaza. Sueldo mínimum: 15 pesos. Tiene referencias. Telf. A-9401 O-2

SE DESEA COLOCAR UNA JOVEN de color para cocinar, para corta familia o un matrimonio solo, tiene referencias. Calle 12 entre 13 y 15 No. 22, Vedado, F-6133. O.2

SE OFRECE SEÑORA BLANCA DE mediana edad para cocinar, tiene referencias. Informan J y 9, bodega La Estrella Habitación 2. O.2

s3 MANEJADORAS

DESEA COLOCARSE UNA JOVEN mestiza para cuidar un niño y ayudar en los quehaceres, va fuera de la Habana, sabe natación, informes al M-4606 o Paula 55, bajos. O.3

SE OFRECE JOVEN DE COLOR CUbana, para manejadora o para coser. Baños No. 13 entre 9 y Calzada Teléfono F.4848. O.3

SE OFRECEN

s-4 CRIANDERAS

DESEA COLOCARSE ESPAÑOLA PA ra criandera a media leche o leche entera. Tiene buenas referencias. Informes: Infanta 18, letra C, altos, entre San Rafael y San Miguel. O.4

s-7 Lavanderas y Lavanderos

SE DESEA COLOCAR UN JOVEN chino lavandero para casa particular, lavar y planchar ropa fina toda clase, muy práctico, tiene buenas referencias. Informes: M-4441 y M-5236. O-7

s8 CHOFFERES

DESEA COLOCARSE UN BUEN chauffeur, experto toda clase máquinas y mecánica, sin pretensiones, y con esmeradas referencias de buenas casas. Teléfono A-4792. O.8

DESEA COLOCARSE UN CHAUFfeur para casa particular o de comercio, tiene buenas referencias, 17 años de práctica. F.6029. O.8

SE DESEA COLOCAR UN CHOFER joven, español. Es muy práctico en toda clase de máquinas. Es serio y formal en el trabajo. Menos de 25 pesos no trabaja, San Nicolás y Maloja, Taller de Mecánica. Telf. A-6354. O-8

s10 OFICINISTAS

AGENTE VENDEDOR. SE OFRECE joven cubano, con experiencia, para producto importante. Detalles a C.B. P. Clasificados DIARIO DE LA MARINA. O-10

DESEA COLOCARSE UNA JOVEN para oficina experta mecanógrafa, o para ayudanta auxiliar, tenefonista, consultorio, dependienta o algo análogo, sin pretensiones. Teléfono A-4792. O-10

014.—OFERTAS VARIAS

SE OFRECE UN JOVEN CUBANO, para dependiente de café. Conoce giro Fuente de Soda. Tiene referencias magníficas, buena presencia y formalidad, Aguiar 112, Pérez. Telf. M-7323. O-14

SE OFRECE SEÑORA JOVEN, SEria, para atender teléfono en oficina, auxiliar en consultorio profesional, dependienta, Clínica, cuidar enfermos u otros trabajos análogos. Telf. M-3482. O-14

SE DESEA COLOCAR UN JOVEN español, para portero o jardinero. Va al campo. Informan: Telf. M-4250 Monte número 126. Pregunten por Ceferino. O-14

PARA ENCARGADO O ADMINIStrar comercio de Víveres en población, Ingenio o Colonia se ofrece persona seria con referencias y garantías. M. Elizondo, Clasificados DIARIO DE LA MARINA O.14

COMPRAS

1 CASAS

SOLAR DE ESQUINA Y CENTRO, Marianao, punto céntrico, medida ideal a peso la vara, también se admite en pago automóvil Chevrolet o Ford o casa pequeña, dando diferencia en efectivo y créditos de censos. F.266, Vedado. C-1

COMPRO CASA O SOLAR EN LA Habana, se prefiere próximo a la Universidad, de $2.500 a 3.000. Casa Fernández, Neptuno 161 telf. U.3322. López. C-1

COMPRO Y ARRIENDO CASAS. Compro casas al contado en Habana. Pueden tener hipoteca. Arriendo casas vecindad, prefiero grandes, doy garantías, doy dinero en hipoteca. Neptuno 208, U-1802. Llenin, Propietario. C-1

COMPRAMOS CASAS, HABANA Y Repartos. Reserva y rapidez en todos los casos. También construímos y reformamos casas. López y Cabrera, Obrapía 56, altos. Telfs. A-3318 y M-7430. C-1

COMPRO CASA, ESQUINA, MODERNa, comercial o centro calle comercial. Medida: 7 x 20. Radio: de Belascoaín a Monserrate. Precio de situación. Trato con interesados. No corredores .Informes: M-7560. C-1

4 ESTABLECIMIENTOS

COMPRO TOSTADERO MOLINO pequeño para café. También pesa todo en buen estado. Teléfono F.5755 C 4

TENGO COMPRADOR, PARA UNA imprenta. Se oyen ofertas, Beers. A-3070. C-4

6 Automóviles y Accesorios

COMPRO AUTOMOVILES USADOS
En buen estado, para la venta, o propios para desarmar.
Accesorios y repuestos nuevos, de importación y también de uso. Todos a precios baratísimos.
J. S. García, Galiano 45, entre Virtudes y Concordia. M.2676. Habana. C.6

7 MAQUINARIAS

MAQUINARIA: COMPRO UN EQUIpo eléctrico de soldar, con motor de gasolina acoplado. Informes: C. Larroque, Nueva del Pilar 41, Habana. C-7

SE COMPRA UN TALADRO MECAnico de 24». F. Pinera, calle Buenos Aires No. 24, telf. I-6114. C.7

v-9 MUEBLES Y PRENDAS

U-4800: COMPRAMOS
Objetos plata, cubiertos, juegos de café y te, lámparas, porcelanas, jarrones, vajillas, bronces, abanicos nacar, oro y brillantes. Muebles oficinas: máquinas escribir, coser, archivos, alfombras, tapices, cuadros. «El Rasa», Zanja y Lealtad. C-9

M-2655: COMPRO MUEBLES
Juegos de todas clases, piezas sueltas, máquinas coser, escribir, sumar, baúles, maletas. Cambiamos por sus muebles, radios. «La Nueva Regente», Salud número 1, casi esqquina a Galiano.

VENDEMOS EQUIPAJES. C-9

M-3268: COMPRO MUEBLES FInos y corrientes: máquinas escribir, coser, archivos, pianolas, baúles, objetos de Arte, bronces porcelanas plata juegos de café, vajillas, cuartos. Compro todo. M-3268 C-9

MUEBLES DE OFICINAS, COMpramos y vendemos: máquinas de escribir, sumar, calcular, mimeógrafos, satélites, archivos burós Kardex, libreros, cajas seguridad. Compostela 43, entre O-Reilly y Progreso, frente National City Bank. M-8638.

COMPRAS

9 MUEBLES Y PRENDAS

M-9136
Compro máquinas coser, escribir, archivos, contadoras, vidrieras, mostradores, enseres completos, café, oficinas, neveras, pianos, radios, lámparas, baúles, maletas, compro de todo. Avise a esta casa negocio rápido. M-9136. C-9

COMPRO MAQUINA DE ESCRIBIR y radios en cualquier condiciones que estén. Pago magníficos precios. Neptuno 265B, altos de fonda esquina San Francisco. U 3390. C-12

COMPRO MAQUINAS COSER
«Singer», ovillo central, máquinas escribir, burós, máquinas sumar. Todas clases muebles de oficina. Juegos cuarto, comedor, sala, recibidor, radios .«La Nueva Regente», Salud número 1, casi esquina a Galiano.

VENDEMOS DE TODO. C-9

COMPRO JUEGO DE CUARTO MOderno de dos cuerpos, para señorita y un librero. Dirigirse al apartado 1998, Vidal Rodríguez. C-9

M-3020 COMPRO TODA CLASE DE muebles antiguos y modernos, Radios, máquinas Singer, escribir, baúles, maletas, objetos arte, todo lo que tenga algún valor. Avísenos, pasamos enseguida. C1-9

U-4443: COMPRO MUEBLES DE Oficina, de hospital, gabinetes dentales, máquinas de escribir, sumar, neveras, bastidores de Fowler, sillones de inválidos, Neptuno 131, esquina a Lealtad. C-9

«EL AGUILA IMPERIAL»: SE COMpran muebles modernos, de oficina, máquinas de coser, camas de hierro. Se venden en todas contidades. Telf. A-9068, Monserrate 125. C-9

COMPRO TODA CLASE DE MUEbles: máquinas de coser, escribir, cajas caudales, etc. Pago más que nadie. Voy en seguida. M-3709. C-9

A-9560 COMPRO MUEBLES, MAquinas de coser, máquinas de escribir, burós, archivos metálicos, prendas, objetos de arte(baúles, maletas, ropa de hombre, piano, pianolas ,radios, todo. Llame A-9560. C.9

A-7795 Compramos Muebles
Modernos y de todas clases. Pagamos más que nadie. Vamos en seguida a domicilio. Monte número 85, entre Aguila y Amistad. También alquilamos y vendemos a los precios más bajos. **Recuerde: A-7795.** C-9

A 9115: COMPRO MAQUINAS
«Singer», nuestra especialidad
También radios, muebles, etc. Pagamos bien. Avísenos: A-9115 o venga a la **Casa Arias,** Angeles 38, esquina a Sitios. Vendemos, cambiamos y arreglamos. Tenemos piezas. No olvide: A-9115. C-9

Buros, Máquinas de Escribir
Compro, empeño y vendo: libreros, archivos, máquinas coser, sumar, calcular, Kardex, equipos y joyas en general. Llame y vea: Monserrate 39 y Parque Zayas. **Telf. A-8054.** C-9

MAQUINAS, JOYAS, RADIOS
Ropas. Empeño, compro y vendo: máquinas escribir, sumar, calcular, coser, archivos, cajas, burós, mimeógrafos, pupitres, equipajes, objetos Arte, satélites y mesas. Llame y vea: Monserrate 39 y Parque de Zayas. A-8454. C-9

ORO Y PLATA
Compramos prendas, monedas de oro, cubanas, americanas y otras naciones. Juegos u objetos de plata, de cualquier clase, sanos o rotos.

CARBALLAL Y HERMANOS
San Rafael 138, entre Gerxasio y Belascoaín. U-5744. Pagamos más que nadie y vamos a domicilio. C-9

COMPRAMOS Y VENDEMOS
Muebles modernos, radios, máquinas coser, escribir, lámparas y objetos de arte. Pagamos bien. **«La América»,** teléfono I.2262. Jesús del Monte No. 230. C.9

COMPRAMOS
MUEBLES, MAQUINAS ESCRIBIR Y coser, usadas. Recibimos muebles en fondo de su compra. pagándolos a buen precio. **Díaz y Chao,** Neptuno número 197 y 200, entre Belascoaín y Lucena. U-5154. C-9

MUEBLES A PLAZOS
Compramos, cambiamos y vendemos muebles de todas clases, a precios baratísimos.
Compramos Máquinas "Singer"
Pagamos más que nadie **Neptuno 235, esquina a Soledad. U 1260.** V-9

U 2530: COMPRO
LIQUIDO CASAS COMPLETAS. Toda clase de objetos: plata, porcelana, adornos todas clases, jarrones, columnas, lámparas, pianos, libros, máquinas coser y escribir. Compro todo. **Pago más que nadie** Negocio rápido. C-9

M-2914 COMPRO MUEBLES
Cuarto, comedor, sala, recibidor, lámparas, radios, neveras, máquinas de coser, escribir, sumar, cajas archivos. Oficina en general. Vendemos, cambiamos, **LA CASA GRIS,** Angeles 5, casi esquina a Reina. M-2914. C-9

M-7084 COMPRO MUEBLES, MAquinas coser, escribir, piano, buró, nevera porcelana, lámparas, espejos, objetos arte. Liquido casas completas ,pago alto precio, comión en puerta. M-7084. C-9

COMPRAMOS MUEBLES, MAquinas de coser, de escribir y objetos de arte, pagamos más que nadie. Llame al teléfono M-2104. C.9

MACUINAS 'SINGER'
Ovillo central. Compramos en cualquier estado e industriales, de todos tipos. Angeles número 36. Telf. A-8861 C-9

A-6620 COMPRO MUEBLES
Máquinas Coser, Pianos, Radios, Baúles, Maletas, Máquinas de Escribir, Maniquíes, todo mueble de oficina Pago más que nadie. **LA MODERNA.** Salud 3. Telf. A.6620. C-9

15 OBJETOS VARIOS

COMPRAMOS Y PAGAMOS BIEN, si usted tiene ropa usada, traiga lo que tenga. Monserrate 133 entre Dragones y Teniente Rey. Martínez. C-15

PESAS, BASCULAS, MOLINOS, COMpro todas marcas. completas, incompletas. Teléfono U.4584. Juan Laplune, P. y 23, Vedado Escriba.

COMPRAS

15 OBJETOS VARIOS

M-9144COMPRA ROPA, ZApatos señora y caballero, baúles, máquinas coser, escribir, objetos arte, piano, radios, lámparas, neveras, libros, liquido casas completas camión en puerta, dinero en mano C-15

M-9144: COMPRO ROPA
Zapatos señora y caballeros, prendas rotas, mamparas, libros, instrumentos musicales, cirugía, muebles, máquinas coser, escribir, enseres establecimientos. Todo lo que quiera vender, camión en puerta, dinero en mano. C.15

CAMBIOS

1 CASAS

SE VENDEN O PERMUTAN POR casas las parcelas 60, 70 y 71 de la sección 8 y 113 de la sección 14 de La Coronela, 40,000 metros, a $0.40 metro. Dr. González Arrieta, 17 No. 57 entre J e I. CC.1

ARRENDAMIENTOS

v-3 FINCAS RUSTICAS

ARRIENDO A PERSONAS SOLventes, preciosa finca recreo «Santa Rosa», kilómetro 4 carretera Caimito del Guayabal a Ceiba del Agua. Informan teléfono F-2047 de 9 a 12. AA.3

SE DESEA TOMAR EN ARRENDAmiento una finca que tenga de 4 a 6 caballerías, un buen pozo, casa modesta, que sea de tierar suelta. Llamar al teléfono A.1047 de 10 a 11 y media a.m. o 2 a 5 p.m. Doctor Morales. AA.3

SE ALQUILA UNA FINCA A UN kilómetro de Punta Brava en carretera. 43 mil metros, chalet moderno, precio: $45.00. Se vende también Informan Juan L. Chávez, Monte 447 de 8 a 12 m y de 2 a 5 p.m. AA-3

4 ESTABLECIMIENTOS

ARRIENDO MAGNIFICA FONDA para ganara dinero, tiene buena clientela, también en el mismo local alquilo vidriera poco alquiler. Galiano y Trocadero. AA.4

PELUQUEROS: POR NO ENTENDER el giro, arriendo peluquería, bien presentada y en buen punto, con máquina de permanente. Barata, Jesús del Monte 365, esquina a Princesa. AA-4

VENTAS

v-1 CASAS

VENTA DE CASA, POR ESTA SEmana, una cuadra Calle Sol, 5.50 por 11: $1,200. Otra, Vedado, cerca de 23, 6 x 20: $1,800. Telf. A-9601, de 8 a 10. V-1

LOMA DEL MAZO, VENDO EN 1,900 pesos, casa con portal, sala, comedor, 3 cuartos, baño y patio. Otra calle Armas, frente al Parque: sala, saleta, 2 cuartos, baño cocina, patio y gran traspatio, en $1,800. Julio C. Granda, Obrapía 33, M-5921 y F-5979. V-1

NO COMPRE SU CASA SIN VER EStas nuevas, sin estrenar, mucho confort, dos y tres habitaciones, en lo mejor de Almendares, facilidades FO-2754. Alvarez. V-1

PROPIETARIOS. PARA REPARAciones, construcciones $20 metro, citaron, monolítico, baños color, llamad Compañía Constructora Fonollar, Neptuno 40, U-2986, M-6357, vamos interior, aprovechen baja ladrillos. V-1

G. MAURIZ: M-7586 METROPOLITANA 538

PROXIMA A 23, BRISA, MODERNA, 2 plantas independientes. Buena renta: $12,500. Otra, media cuadra 23, brisa, 2 plantas independientes. Es un palacete, 750 metros, 6 habitaciones, 2 baños, garage, cada planta. G. Mauriz. M-7586, Metropolitana 538.

ENTRE 23 Y 17, CASA UNA PLANta, 5 habitaciones, 2 baños: $18,000. Otro chalet, 5 habitaciones, 2 baños: $11,000. Otro, Calle Línea, una regia residencia, casi regalada. G. Mauriz M-7586, Metropolitana 538.

LA SIERRA, CALLE 6, BRISA, CON garage: $5,000. Otra, frente a la Línea, sin estrenar, mucho terreno: $4,800. Otra, con garage, árboles frutales: $3,500. G. Mauriz. M-7586, Metropolitana 538.

VEDADO, PROXIMA A LA UNIVERsidad, lujosa residencia, 2 plantas independientes. Costó: $70,000. Hoy: $25,000. Otro espléndido chalet: $18,000 G. Mauriz. M-7586, Metropolitana 538

REGIO PALACETE, UN CUARTO manzana, en lo mejor del Vedado. Precio de gran oportunidad. Otro lujoso chalet, Calle Línea, 8 habitaciones y 3 baños: $35,000 G. Mauriz. M-7586, Metropolitana 538.

EDIFICIO DE CANTERIA, PROXIMO A Galiano, estructura de acero, ascensor. Gran negocio ,por embarcarse. Otro edificio, 6 plantas, 40 apartamentos. G. Mauriz. M-7586, Metropolitana 538.

ALTURAS DE ARROYO NARANJO, moderna casa-quinta, seis habitaciones, 4.00 varas, árboles frutales. Bien situada, brisa: $6,500, amueblada, Gerardo Mauriz. M-7586, Metropolitana 538.

PROXIMA AL HIPODROMO, MOderna casa-quinta, jardines, frutales, fuente, parque inglés, gallinero. Espléndido lugar, tranquilo y fresco. Muy barato. Admito casa Habana o Vedado o terrenos. G. Mauriz M-7586 Metropolitana 538.

ALTURAS DE ALMENDARES, CHAlet próximo al Conde Rivero, 4 habitaciones, garage y demás comodidades: 6,500. Otro, con mucho terreno: $8,500. G. Mauriz. M-7586, Metropolitana 538.

LA SIERRA, CHALET DE ESQUINA, 1,100 varas, 6 habitaciones, 2 baños garage, parque inglés, árboles. Costó: $27,000. Hoy: $12,000. Almendares, casa 3 cuartos, garage, frutales: $3,500 G. Mauriz. M-7586, Metropolitana 538. V-1

GANGA: EN ALMENDARES VENDO ..o cambio por casa en Habana, de 2 plantas o finca rústica, hermoso chalet de 2 plantas en una superficie de 1.300 vs con todas las comodidades. Informa su dueña en la misma. Teléfono FO.3160. V-1

VENDO CASA DE DOS CUERPOS, portal, sala, seis cuartos, de citarón. Reparto Lawton. Es ganga: $2,400. Informes: Angel Recio, Calle Dos número 271, entre 31 y 33, Vedado. V-1

SE VENDE CASA DE DOS PLANtas Gloria 204 en $3.100.00. Informa Concepción Riera, Cosslo 76, Oeste, Cárdenas. V-1

VEDADO: CALLE G. HERMOSA CAsa, 2 plantas, acera brisa, rodeada de buenas residencias, moderna, garage 2 máquinae. Grandes facilidades de pagos. Guillermo Delmonte, Habana 84. A-2474. V-1

VENTAS

1 CASAS

VENDO CASA DE 2 PLANTAS, 12 de frente a 50 metros Plazoleta de Luz, 364 metros a $25 el metro, informan señor Sardiñas, monte 344, teléfono A.9999, de 11 a 1 y de 5 a 7. V-

VENTAS

MAQUINARIAS

LIQUIDAN TRES PESAS DE 5 toneladas, dos portables, varias de almacén. Molino café. Ganga absoluta. Diríjase M. Amengual, Habana y Chacón. Telf. A-7807. V.7

LA MEJOR SOLDADURA DE ESTAÑO que viene a Cuba. Mitad y mitad, absolutamente garantizada, a 31 centavos. Metal patente, alta velocidad, fácil de manejar, completa a 40 y 60 cts lb. Si no sirve, devuelvo el dinero si no es fresco. Vendo también de segunda con especificaciones especiales para los señores Ingenieros y mecánicos de la Infanta 46, esquina a Zaldo, Departamento especial de patentes y medidas para cojinetes. V.7

DE ANIMALES

VENDO VACAS, RAZAS HOLSTEIN y Jersey, todas de primer y segundo parto, recentinas y muy próximas, abundantes de leche, juntas o separadas. Pueden probrase y verse, todos los días, aquí, en La Habana, finca «Pussy», del Dr. Bustamante, en la Curva Cantarrana. Preguntar por Plácido. V-8

VACAS RECIEN PARIDAS Y UNA próxima a parir, Real y Jesús María, Marianao. Cuba e Italia, almacén de víveres. V-8

SE VENDEN VACAS CRIOLLAS de leche, también horras y algunos bueyes y añojas, y un caballo criollo de 4 años. Informan teléfonos FO.7436 y M.2066. V-8

TENEMOS VACAS Y NOVILLAS holstein, cruzadas, 10 litros, en adelante, añojas; novillas y un toro, de las mejores marcas: Holstein y Jersey. Informan: Avestarán número 1, Telf. U-1129. V-8

AVES

AVES

Pollitos de calidad. Embarque inmediato. Pida lista de precios. SYLVAN POULTRY FARMS. Tampa, Florida, o Wilfred S. McKeon Hotel Bristol, Habana. V-8-A.

9 MUEBLES Y PRENDAS

VENDO ELEGANTE JUEGO DE cuarto, color caoba: 23.00; otro, 3 cuerpos: $30.00; juego de sala: $35.00; juego de comedor: $28.00; lámpara de techo: $7.00. radio: $30.00; dos sillones de portal: $7.00. Lealtad 145-B., bajos, entre Reina y Amistad. V-9

VENDO ELEGANTE JUEGO SALA, juego cuarto 3 cuerpos, $35.00, otro $60, mesa de radio, $150. Todo completamente nuevo, urgente. Corrales 174, Belascoaín. V-9

VENDO, URGENTEMENTE, UN juego de cuarto, en buen estado, líneas flamantes, completo, en $50.00 Otro, de tres cuerpos, originalísimo. Costó $280.00, hace dos meses. Lo doy menos de la mitad de su valor. También un chaisslong, de imitación cuero. Necesito vender en seguida. Pueden verse, a cualquier hora, en San Rafael 143-E., entre Aramburu y Soledad. No trato con especuladores.

"LA PREDILECTA"
SAN RAFAEL 141

Realiza enorme cantidad de objetos de Arte, antigüedades, objetos de plata, lámparas, gobelinos y alfombras e infinidad de objetos.

"LA PREDILECTA"
San Rafael y Oquendo.
Telf. U-2530. V-9

VENDO JUEGO COMEDOR ARTE moderno 9 piezas, $45.00, juego de cuarto, $25, 3 cuerpos, $40. Escaparate chifforrober barato. Maloja 161 antiguo, entre Lealtad y Escobar. V-9

VENDO JUEGO DE CUARTO: $15.00, otro: 30.00; uno, tres cuerpos: $45; aparadores: $8.00; juego comedor: $55 sillas, sillones, lámparas. Todo arte Moderno. Estrella 129, entre Campanario y Lealtad. V-9

FAMILIA VENDE JUEGO CUARTO, caoba, 3 cuerpos, butacón y chiffonrobe; comedor arte moderno, otro, Renacimiento: 70.00; radio, gabinete sala, decorado; lámparas, objetos. Todo moderno. Prado 43, altos. V-9

REGALAMOS MUEBLES

Juegos cuartos, 3 cuerpos, desde $40.00; 2 cuerpos: $30.00; comedor, sala, piezas sueltas, radios, neveras, máquinas coser, «La Nueva Regente», Salud número 1, casi esquina a Galiano.

COMPRAMOS DE TODO: M-2655 V-9

«EL RIS», LIQUIDA TODA SU EXIStencia, por tener que dejar el local: Juegos de cuartos completos: $25.00; recibidor, moderno: $25.00; comedor: $25.00 a $30.00; camas nuevas: $4.00, Reina 22. V-9

VENDO, PRIMERA OFERTA, JUEgo comedor Renacimiento, juego sala, con mesa revistera, nevera y juego de tres cuerpos. Muy baratos, San José 87. V-9

VENTAS

9 MUEBLES Y PRENDAS

SE VENDE UNA SILLA, PARA INválido, completamente nueva, adaptada con servicio. Muy barata. Informan: Telf. FO-2837. V-9

MAQUINA «SINGER», DE OVILLO central, en perfecto estado: $23.00; otra, de lanzadera: 10.00; piano, caoba: $25.00; librero: $6.00; radio Filco: $16.00, Prado 31, bajos, entre Refugio y Genios. V-9

SE VENDE UN JUEGO DE CUARTO, última moda. Costó $500.00. Se da en $100.00. Figueroa 11-A., esquina a Lacret. Santos Suárez. V-9

DOS JUEGOS CUARTOS, SON MOdernos, buen estado, el de dos cuerpos $20 y el 3cuerpos $25; radio, aparador, mesa, cama, todos regalados. Neptuno 220, entre Aramburo y Soledad. V-9

OBJETOS DE ARTE Y JOYAS. LIquidamos: porcelanas, figuras de bronce y marfil plata, lámparas, radios, Frigidaire, relojes para pared y pie, gobelinos, juegos cuarto, sala, comedor recibidor mesas marmol, juegos cubiertos de plata, muebles antiguos. También liquidamos enorme surtido en joyería fina. **«Los Tres Hermanos», Consulado 94. A-4775.** V-9

VENDO ELEGANTISIMO JUEGO 3 cuerpos último tipo. Recibidor mueble completamente nuevo, $25. Comedor, arte moderno, todos caoba, baratísimo. Piano $30. San Joaquín 60, Monte y Omoa. V-9

JUEGO CUARTO ARTE MODERNO, está nuevo, $20, por embarcar. El de 3 cuerpos, $30.00; comedor $25.00. El radio Víctor, $25.00, todo lo damos como quiera. Sitios No. 40, San Nicolás y Rayo. V.9

FAMILIA VENDE LUJOSO CUARto último modelo, 3 cuerpos, costó $400-00 en $115.00; comedor: $65.00; otro regio. Renacimiento; recibidor: $35.00; librero. Renacimiento; lámpara: $500. Concordia número 127, entre Béloascoaín y Gervasio V-9

VENDO JUEGO CUARTO MODERno, $20; otro mejor, 3 cuerpos, baratísimo; sala, caoba, $35, modernista, comedor, 9 piezas. Jesús del Monte 27, altos, una cuadra esquina de Tejas. V-9

JUEGO SALA ELEGANTE Y MOderno de mimbre, propio para sala, terraza o portal a precio de situación, Villaverde, Dragones 28, apartamento 52. V-9

CASA FERRO

Gloria 123, entre Indio y San Nicolás. M-1296. Realizamos: juegos de cuartos, (3 cuerpos); juegos de cuartos, (2 cuerpos); juegos recibidor, juegos comedor, juegos sala, radios, pianolas, máquinas coser, Frigidaire, neveras y demás muebles, a precios nunca soñados. Visítenos y se convencerá. V--9

SE VENDE JUEGO DE CUARTO última moda, costó $50.00, se dá en $100-00 Figueroa 11A esquina a Lacret. Santos Suárez. V 9

SE VENDE MESA BILLAR MARCA Brunswich modelo Monroe 4x8, juego de piña, juego carambola y taquera completa todo en buenas condiciones. Informan M.7555 y FO.3154.

JUEGO DE CUBIERTOS: SE VENde uno, magnífico, de plata maciza, con más de 100 piezas. Precio razonable. También, paraván chinó. «La Predilecta», San Rafael 141, esquina Oquendo. V-9

Muebles Baratos

A verdaderos precios de gangas. Liquidación permanente de juegos de sala, cuarto y comedor.

VENGA A VERNOS EN SEGUIDA

Ahorrará dinero. Facilidades de pago. Tomamos sus muebles a cambio. «La Casa López», Belascoaín 76, entre Jesús Peregrino y Pocito. Telf. U-4541. V-9

SALUD 11

Gran liquidación de muebles, lámparas, juegos de cuartos, sala, comedor, recibidor, sillas, sillones, neveras, Frigidaires de cantina, cantinamostradores, vitrieras, cajas-hierro, contadora, molinos de café. Gran surtido en equipajes nuevos y de uso. Muebles de oficina. Comprensor para pintar. En esta casa encuentran todo lo que necesiten, Visítenos: Salud 11. M-9136. V-9

MUEBLES A PLAZOS

Gran surtido en juegos de cuarto, comedor y sala y piezas sueltas. Cambiamos muebles de uso, por nuevos. San Rafael 136 .Telf. U-5157.

LA CASA FERREIRO V-9

MUEBLES EN GANGA

Juegos cuarto: $30.00; sala: $15.00; comedor: $30.00; escaparates: $8.00; con lunas, $15.00; mesas correderas: 4.00; aparadores: $6.00; seis sillas y 2 sillones: $10.00; máquinas de coser Se cambian y compran toda clase de muebles, pagando más que nadie. Se da dinero sobre joyas, muebles y objetos de Arte.

LA PRINCESA. SAN RAFAEL 107
entre Escobar y Gervacio. U.7926 V-9

SE VENDE BARATO FRIGIDAIRE de uso. Está en magnífico estado. Informes: FO-7352 V.9

VENTAS

v-9 MUEBLES Y PRENDAS

MUEBLES FINOS, ULTIMOS ESTIlos: juegos cuartos, dos y tres cuerpos; juegos comedor, Arte Moderno y Renacimiento; juegos de sala y recibidor. Precios baratísimos. No compre, sin ver nuestros precios. «La Universal», San José 87, entre Gervasio y Escobar. U-7453. V-9

EN MUEBLES

Somos únicos por el surtido más extenso y novísimo, su sólida construcción y enormes facilidades en los pagos.

CAO Y VARELA
Neptuno números 183 y 187. V-9

LIQUIDAMOS FLUSES, CAPAS Barragán, mantones Manila y toda clase ropa, muebles y alhajas. Empeñamos y compramos muebles, máquina s coser, ropa hombre y objetos Arte. **Los Jimaguas, Suárez y Misión. A-3339.** V-9

BAULES Y MALETAS

Todas clases se venden muy baratos o se cambian por otros objetos en la casa de Préstamos La Sociedad, Suárez 34, entre Apodaca y Gloria, teléfono A.7589. V.9

MUEBLES EN GANGA

Juego de cuarto, Arte Moderno, $4.00 mensuales. comedor, caoba último estilo, $3.00 mensuales; sala o recibidor, modernísimos, $3.00 mensuales; juego cuarto, 3 cuerpos, caoba, últimas creaciones $5.00 mensuales. Precios muy bajos.

"LA EMINENCIA', NEPTUNO 188 V.9

POR EMBARCARME, VENDO TOdos los muebles de mi casa. Están en buen estado. Véalos, en Consulado número 92, bajos. V-9

"CASA ARECHAGA"
«EL SIGLO»
TALLER DE EBANISTERIA

Si usted necesita muebles, visite esta casa, donde encontrará preciosidades, por poco dinero. Compre directamente y comprará lo mejor. **Manrique 189. Telf. A-6135.** V-9

OBJETOS ANTIGUOS

A precios de verdadera ganga, por abandonar ese negocio. Aproveche la oportunidad de comprar barato, artículos de indiscutible mérito.

CARBALLAL HERMANOS

San Rafael 138, entre Gervasio y Belascoaín. **Telf. U-5744.** V-9

REGALO MUEBLES

LE BRINDAMOS LOS MEJORES muebles, desde los más modestos a los más lujosos, por módico precio. Grandes facilidades de pago. Especialidades en fabricación. Díaz y Chao Neptuno 197 y 200 entre Belascoaín y Lucena. U.5154. V.9

MUEBLES A PLAZOS

Para el hogar y oficina. Tenemos los estilos más variados al alcance de todas las fortunas.

"LA IDEA"

Angeles número 3 y Reina número 23, frente a la Plaza del Vapor.
Teléfono A-1619
Cambiamos muebles y alquilamos sillas de tijeras

La Casa Mosquera
San Rafael 12º y 131- Telf-U.5437

Amueble su casa con gusto y con poco dinero. También le cambiamos sus muebles o hacemos el negocio que más le convenga. Háganos una visita, no perderá tiempo. La Casa Mosquera. San Rafael 129 y 131. Telf. U.5437. V.9

EN MUEBLES, TENEMOS EL MAyor surtido, en clásicos y novísimos modelos. Muy baratos, al contado y con ventajosas facilidades de pago.

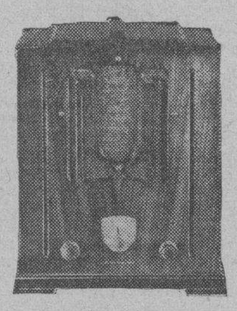

DISTRIBUIDORES DEL SIN RIVAL radio «Colonial», de toda onda. «La Voz del Mundo», la más clara. Pida demostraciones y visite la exposición permanente de la Casa de Ruisánchez, Angeles 13 y Estrella, del 25 al 31. Telf. A-2024. V-12

TERMINO LA CANDELA POR EL cerca .establecido sin claudicaciones y todo esto parace un paraíso, paz en la tierra y gloria en las alturas, sin disparar un cartucho. «La Casa Ros y Novoa» está tirando, como vulgarmente se dice, la casa por la ventana con sus ventas a plazos. Y después de visitarnos en Galiano noventicuatro, e s muy conveniente para su salud usar el jabón Castilla natural Rosnovoa, J. Naveira, S. en C. V.9

LIQUIDACION DE JOYAS, RELOjes, ropa, herramientas, cocinas de gas, música, zapatos y mucho más. el dueño se retira, Suárez 42. V.9

VENTAS

v-10 UTILES DE OFICINAS

BOLSA DE MUEBLES
DE OFICINA

COMPRAMOS Y VENDEMOS

MUEBLES CAOBA Y ACERO, DESde una gaveta, al equip de Banco, a precio de remate. Especialidad: Cines, Colegios, Bar, Biblioteca, Cajas Seguridad. **Compostela número 55, cerca Obispo. A-7744.** V 10

MUEBLES DE OFICINA, VENDO y compro: escribir, sumar, mimeógrafos, archivos, cajas para documentos, sillas giratorias, burós, libreros Kardex, tarjeteros, satélites, armarios acero. Progreso 3, esquina a Aguacate. Telf. M-8638. V-10

v-11 Instrumentos de Música

SE VENDE UN PIANO DE LA MEjor marca, completamente nuevo. Se da muy barato, Monte 18, entre Aguila y Angeles. Casa de Música. V-11

VENDO PIANO «ANGELUS». VERdadera ganga. Costó: $1,450. Exija recibo autenticidad. Está casi nuevo. Se regala. Véalo: San Nicolás 54, bajos. V-11

ARMONIO, ESPLENDIDO, NUEVO Y muy barato. También vendo magnífico piano, gran cola, de concierto, «Ronish», nuevo. Villanueva 75. Telf. I-2298. V-11

GRAN PIANO, DE LO MAS MODERno. Está casi nuevo. Lo vendo en $59.00. Venga, véalo y convénzase, Dragones, frente al Teatro Martí. V-11

SE VENDE UN BUEN PIANO, SIN comején. No se repara precio, propio para persona entendida Urge venta, Lealtad 64, bajos, entre Concordia y Virtudes. V-11

SE VENDE UN MAGNIFICO PIANO de caoba, funcionando perfectamente. Corrales 76. V-11

"LA PREDILECTA"
SAN RAFAEL 141

PIANOS DE OCASION

Realizamos enorme surtido a precios increibles y con facilidades de pagos. Verticales y cuarto de cola, propios para personas de gusto. Visite nuestra Exposición y se convencerá. **San Rafael y Oquendo. Telf. U-2530.** V.11

PIANO «STEINWAY», CUARTO COla y «Ronisch», vertical, como nuevos. Precios de liquidación. Facilidades de pagos, San Rafael número 57, esquina a Campanario.

AFINADORES

AFINE SU PIANO, POR $2.00, CON toda garantía y seguridad. Manuel Domínguez, afinador mecánico, graduado en la Escuela «Danguard», de New York Taller de Reparaciones, Zulueta 36 y medio. Telf. M-3040. Af.

AFINADOR-COMPOSITOR, PIANOS, pianolas, del Conservatorio de Música «Masriera», del Vedado. Experto graduado en Michigan, Estados Unidos. Trabajos garantizados. Precios módicos. Afinar: $2.00. Avisos. Profesor Vidal Cuvelier. telf. A-8606. Af.

DURANT, PROTTI, EXPERTOS REparadores, afinadores de fábricas americanas y Europeas, radical exterminación del comején en pianos, etc. grátis a nuestros clientes. Trabajos garantizados, precios bajísimos Barcelona 5. A-3756. AF.

12 RADIOS

SE VENDE LOMA DEL MAZO SOlar de esquina 800 metros, precio razonable, teléfono F-1000. V-12

RADIO RCA., VICTOR, DE REGIO mueble. Costó: $150.00. Está nuevo: $28.00, como el piano y todo lo demás de la casa. Baratísimo, Sitios 40, entre Rayo y San Nicolás. V-12

RADIO VICTOR, ELEGANTE MUEble. Costó $200, por rápido embarque, regalo menos de $30.00. Coge México y Estados Unidos. Tiene grandes voces, Neptuno 220, entre Aramburu y Soledad. V-12

Lea AVANCE todas las tardes.
Dirigido por José I. Rivero

VENTAS

12 RADIOS

VENDO RADIO R.C.A. 66 GABInete nueve bombillos, por no poderlo usar, en un precio regalado. Concordia 156, D, altos. V-12

RADIOS GRUNOW, CON TODAS las facilidades, tomo como parte de pago radios de uso, victrolas, máquinas de escribir, etc. Gustavo Pérez, Infanta 105, altos, entre Benjumeda y Llinás. V-12

VENDO RADIO R.C.A. $10; RADIO gabinete $20; Philco, $22; Víctor, Majestic y otros, funcionando correctamente. Ofgalos todas horas Jesús del Monte 27 altos, una cuadra esquina Tejas. V-12

VENDO RADIOS GRUNOW ONDA corta y larga, desde $5.00 mensuales, $40.00 contado. Solicite demostración al teléfono U.5417, acepto radios parte pago, también tengo de uso Majestic RCA y otros desde $12 en adelante Hornos No. 8, altos, entre Príncipe y Vapor. V-12

RADIOS PARA AUTOMOVILES, FIN cas u hogar, grandes y chicos, con toda garantía. Facilidades pago. No deje pasar esta oportunidad, «La Predilecta», San Rafael 171, entre Oquendo y Marqués González. U-1729. V-12

RADIOS AL POR MAYOR: NUEvos de todas marcas y tamaños y alcance. Escriba indicando sus necesidades. Embarcamos por expresos, correo o flete. Midgets desde $6.00. Radio Export 3675 Broadway New York. V-12

RADIOS GRUNOW 1935, TODAS ondas, desde $5 mensuales.. Aceptamos radios, pianos usados, un año garantía. Todas horas. Jesús del Monte 27, altos, una cuadra Esquina Tejas. A-5704. V-12

13 LIBROS E IMPRESOS

REVISTAS ESPAÑOLAS DE MOdas, labores y Literatura, Libros de Cuentos, Idiomas, Novelas, aventuras, etc. etc. Al por mayor y menor. Servicio al Interior. Carlos M. López, Obispo 74. Habana. V-13

14 CAJAS REGISTRADORAS

REGISTRADORAS NATIONAL, MOdernas, a plazos. Cambio niqueladas, antiguas, por modernas. Se reconstruyen, reparan, limpian, niquelan, esmaltan, por mecánicos de Fábrica. Visite esta casa, San Rafael 51. V-14

15 OBJETOS VARIOS

CAJAS CONTADORAS. PARA COMpra, venta, cambio, o reparación llame a Roca, 20 años de práctica. Ex-jefe de taller de la «National» Habana 111. Roca. Telf I.3894. R-7

SE VENDE POR EMBARCAR NEgocio Revista en buenas condiciones, importante circulación Inversión dinero más utilidad que renta de propiedad. Se prefieren impresores. Obispo 97. V-15

SE VENDE UN TELESCOPIO NUEvo que costó $300.00, o se cambia por una máquina es escribir Underwood o Yoyal nueva o casi nueva. Escriba a José Martínez, Aguiar y Muralla, Departamento 414. V-15

SE VENDEN 2 HERMOSAS PAJAreras y 2 grandes macetas cemento rústica, en Cristo 27. V-15

SE VENDE BARATISIMO UN YAte con todas sus velas nuevas y un motor auxiliar propio para trabajar y recreo. Informes en calle Aguiar No. 100.1|4 bajos departamento 44. V-15

A LOS AFICIONADOS A LA GIMnasia. En M. González 60 y medio, altos, entre Sitios y Maloja, se venden 1 puchimbal, 1 aparato ramos, 1 polea y argollas, Barato. V-15

FARMACIAS, LABORATORIOS, CLInicas, hospitales, médicos. Ofrecemos utensilios a precios rezonables. Algunas oportunidades para vendedores. Gándara y González, Hospital y San Rafael. Habana. Telf. U.4097.

JUGUETES BARATOS PARA REvender y otros pequeños para premios, regalos, piñatas y sorpresas de caramelos. Thomas, Habana 85, entre Lamparilla y Obrapía, entrada por el zaguán. V-15

Vidrieras, Contadora
COMPRAMOS Y VENDEMOS: Mesas, Vitrolites, Molinos Café, Sillas, Pasteleras, Pesas, Banquetas. Enseres Comercio en general. Servimos pedidos al Interior. **Cano,** Habana 116 y medio, entre Teniente Rey y Amargura.

REPARACIONES

9 MUEBLES Y PRENDAS

REPARAMOS SUS MUEBLES, POR poco dinero, dejándolos nuevos. Casa Pardo: U-5761. Los modernizamos, barnizamos a muñeca, esmaltamos «Duco», pinturas mimbres, a vapor, tapicería en general. Azogamos espejos. Trabajos garantizados, San Rafael núm. 130. R-9

DANZO, (DE «LA CASA MIMBRE»). Reparación de muebles de mimbres y de rejillas. Esmaltes, dorados, pátina, cojines, asientos de ómnibus, sillas de café Aire Libre. Campanario 118. Telf. M-3402. R-9

REPARACIONES

9 MUEBLES Y PRENDAS

REPARACION DEMUEBLES EN GEneral, barnizamos, esmaltamos, tapizamos sus muebles, carpintería en general, seriedad. 17 No. 351 entre A y Paseo. teléfono F.5902. B-9

CASA «CORO», REPARAMOS MUEbles, trabajos de gusto, combinaciones de maderas, chapas y tapicerías. Barnizo toda clase muebles. Especialidades en colores. Limpieza de muebles a domicilio. Garantía. Precios módicos, Estrella 27, entre Angeles y Aguila. M-2127. R-9

TALLER DE TAPICERIA, BArniz de muñeca y pinturas finas, de Pedro García Espinosa, en San Rafael 143-B , entre Aramburu y Soledad, teléfono U.4424. Recuerde que tener sus muebles en estado flamante, es sinónimo de prosperidad. ¡Arréglelos! R9

v-12 RADIOS

SI SU RADIO NO FUNCIONA O funciona defectuoso, avise al teléfono M-7007 y se lo examinaremos gratis. Taller Moderno, Aguila frente a la Cuban Telephone Company. R-12

DINERO-HIPOTECA

d2 SE OFRECE

DINERO: LO FACILITO DIRECTAmente sobre bóvedas y Panteones, desde $50.00 en adelante. En hipoteca la cantidad que necesite. Módico interés. Rapidez y reserva. Compro casa 2 y 3 habitaciones. Telf. I-3167. D.2

FACILITO DINERO, SOBRE BOVEdas y panteones, desde $50 00. También hipotecas, Habana y Repartos, desde $300.00. Firmo en el día. Mucha reserva. J. Llanes, Sitios 42, esquina San Nicolás. M-2632. D-2

EMPENAMOS Y COMPRAMOS

Ropa, Joyas y toda clase de objetos de valor. Visite **«El Volcán», Factoría y Apodaca. Telf. A.9421** D.2

DINERO

Doy grandes y pequeñas cantidades en primera hipoteca, desde el 7 por ciento en adelante, para la Habana y sus Barrios. Compro y vendo casas y solares.
Compro y vendo Bonos y Acciones
JULIO C. GRANDA
Obrapía 33. Telfs. M 5921 y F-5759.

PRESTAMOS
Dinero sobre joyas
Desde el 1%
Vendemos joyas, baúles y maletas.
Se compra oro.
LA PERLA
Amistad 84, esq. a Galiano.

DINERO

No pierda tiempo. Cuando necesite tomar dinero en hipoteca o pagarés, vea a M. Fernández, San Ignacio 50. Telf. A-4432. De 2 a 5. Operación rápida y absoluta reserva

PUEDE INTERESARLE. LEALO

Si desea un préstamo con garantía; comprar o vender una propiedad rústica o urbano; prestar fianza civil o gestionar algún asunto en los Tribunales de Justicia o Secretaría de despacho, llame al teléfono A.9005 de 2 a 5 p.m. o visite nuestra oficina en Consulado 26, bajos. Reserva absoluta y atención esmerada. D.2

d3 BONOS Y ACCIONES

BANCO ASTURIANO: COMPRO BOnos y Acciones Compro Acciones Compañía Cubana Electricidad. Compro y vendo Bonos y Acciones de todas Compañías, cotizables y no cotizables en la Bolsa, Manuel Piñol, Obrapía núm. 17. D-2

N. GELATS Y COMPANIA
106 Aguiar 108, esquina a Amargura
CAJAS RESERVADAS

Las tenemos en nuestras bóvedas construidas con todos los adelantos modernos y las alquilamos para guardar valores de los interesados. En esta oficina daremos todos los detalles que se deseen

PARA EL HOGAR

ph-2 Interés para el Hogar

«PINAR» EL MEJOR CARBON, PUra, yana, preferido por las cocineras. Uno veinte saco grande. Pídalo directamente al depósito teléfono FO.2969. PA.2

PARA LAS DAMAS

pd3 Interés para las Damas

POR UN PESO, SE HACE EL VEStido que quiera. Por 50 centavos, corto y entallo. Se dan clases de corte y costura, Manrique número 28, casi esquina a Animas. PD-3

¡CURESE O EMBELLEZCASE!
SIN SALIR DE SU PROPIA CASA. Obesidad. Delgadez. Granos. Verrugas. Corrección de senos, labios, vientre desarrollado. Desarrollo de órganos. Mal aliento. Amenorrea. Flujos. Tratamiento facultativo. Escriba y consulte su caso, sin compromiso para usted. Instituto de Salud y Belleza. Apartado 941. Habana. P.D.3

MADAME KUZMA: EXMODELISTA de principales casas de París y Viena. Creadora de sombreros finos. Avisa a su clientela que tiene sombreros, últimos modelos, desde $2.50. Arreglamos sombreros, desde $1.00. Amistad y San Rafael, frente Tent Cent. PD-3

PARA LAS DAMAS

pd3 Interés para las Damas

PARA LAS DAMAS
INVENTO MARAVILLOSO

Cabello hermoso, abundante, sin canas ni caspa, ligeramente ondulado, se obtiene a los pocos días de usar la famosa **Agua de Colonia Condal.** Producto sin rival, para la vitalidad del cabello Probad, es creer. Resultados sorprendentes. Venta en Droguerías: Sarrá, Johnson, La Americana. Tiendas: El Encanto, La Casa Grande, Isla de Cuba, El Chalet y casas bien surtidas. Ojo con las imitaciones. No es legítima **Colonia Condal,** si el frasco no lleva la etiqueta color naranja. PD-3

ZAPATERIA «EL ROSAL», CALZADO a medida, señoras, caballeros y niños. Especialidad pies delicadaos y defectuosos. Hacemos y forramos zapatos con tela de su vestido Pasamos a domicilio, Real 65. Telf. FO-3421, Puentes Grandes. PD-3

«GOTAS SUBLIMES»

Sin rival para las canas. Se aplica como loción, no mancha las manos Regenerador infalible para devolver a los cabellos en 8 días, su primitivo color, hayan sido claros, castaños o negros, con el brillo y la lozanía de la juventud. «Las Gotas Sublimes» son limpias y olorosas y económicas, pues se ve libre de las canas por un año y sólo cuesta $2.50. Pídalas en El Encanto, Los Precios Fijos, Peluquería «Torre del Oro», Manzana de Gómez, droguerías y farmacias o a su representante Ramón Gualoda. Lacret 489, Santos Suárez. Teléfono A.9986. PD.3

MADAME ANDRES, MODISTA, EMpedrado No 8, altos, Tel. M.7124. Vestidos de un peso en adelante. Corte cincuenta centavos. Entrage inmediata. PD.3

APRENDA CORTE Y COSTURA

Toda mujer debe aprender a cortar y confeccionar. Desde la primera semana que asista a nuestras clases usted misma cortará sus trajes. Enseñanza teórica y práctica por los procedimientos de mi gran sistema Matilde Alemany. El más completo y moderno por su facilidad, al alcance de todas las inteligencias. San José 9, altos, entre Galiano y Aguila, Instituto Femenil, La Central. Hágase profesora titular. A la venta mis modernos métodos. Se cortan moldes de encargo. Sucursales: Profesoras Sra. Romero, Octava y Tejar, (Lawton); Srta. Hortensia, Atocha 6, (Cerro); y Luz número 26, Sra. Orfila y Bernaza 47, Sra. Clotilde. Sra. Luz, Enrique José 71½, Camagüey.

EXTIRPACION DE LOS VELLOS de la cara, muslos, piernas, etc., por medio de la electricidad. Tratamiento definitivo y garantizado. Sra. Alexandra Calle Tercera número 381, entre 2 y 4, Vedado, Habana. PD-3

DE INTERES PARA LAS DAMAS: Si desean aprender en corto tiempo, el corte y confección en todo alcance, conozca mi obra titulada: **«El Corte Moderno Nacional, Sistema Méndez».** De venta: «El Encanto», «La Filosofía» y en mi Academia, Neptuno número 81 altos. Clases alternas a domicilio y correspondencia a personas de estricta moralidad. Hacemos moldes y cortamos vestidos. Especialidad en abrigos y trajes Sastre. Precios módicos. E-1

ENSEÑANZAS

e1 Profesoras y Profesores

COMPETENTE PROFESORA DE piano, violín y solfeo, da clases a domicilio y en su casa. Informes: Telf. U-4003, de 9 a 12 a. m. Calle O. sin número, entre Jovellar y 27, bajos. Srta. Malet. E-1

PROFESOR GRADUADO EN LA Normal de Madrid, ofrécese para explicar a domicilio, clases elementales y superiores. Sistemas didácticos novísimos. Pedrós, L No. 164 teléfono F.1895. E-1

EXPROFESOR COLEGIO «EL Cristo», con título doctor, clases a domicilio Preparatoria escuelas especiales. Segunda enseñanza. Clases alternas, $4 mensuales, adelantados. Matemática $5. Viajes pagos. A.6825 E.1

BAILES R. CAÑAS

Profesor chileno: Danzón, Son, Fox, Blue, Tango. Aprendizaje rápido. Doy práctica con enseñanza. Bailes de Teatro. Seriedad y competencia, Empedrado 60. E-1

BAILES MODERNOS (TOMASIN)

Positivamente enseño, con práctica: Danzón, Son, Paso Doble, Blues, Vals, Fox Trots, Tango de Salón. Voy a domicilio. Seriedad y garantía, San Nicolás número 264, entre Gloria y Misión ,a dos cuadras de Monte. E-1

PROFESOR DE BAILE: J. BANDE. Compostela No. 88, segundo piso, Enseñanza rápida de Son, Danzón, Blues, Fox-Trot, Pasodobles, Vals y Tango de salón. También doy clases a domicilio. Precios módicos.

INGLES, TAQUIGRAFIA (INGLESA y española), Teneduría, Cálculos Mercatiles, Aritmética, Algebra, Caligrafía, Mecanografía y Ortografía. Enseñanza a domicilio, por el Profesor F. Heitzman. Monte 103, altos, M. 9247. E.1

INGLES

Enseñado por Profesora americana. Sorprendentes resultados en pocas semanas. El discípulo leerá, escribirá y hablará el inglés, en breve tiempo. Lecciones a domicilio, también. Miss. Kapan, Hotel «Royal Palm». Telf. A-7277. IG.

ENSEÑANZAS

e1 Profesoras y Profesores

ACADEMIA RABIÑA
NEPTUNO ESQUINA A MANRIQUE, ALTOS.

Clases individuales: Inglés, Francés, Alemán, Taquigrafía «Pitman» y «Gregg» Mecanografía, Ortografía, Teneduría de Libros, Correspondencia Comercial, Aritmética. TAMBIEN CLASES POR CORRESPONDENCIA. Ingreso E. Ingenieros, Arquitectos y Veterinaria. Curso Preculerio. Pida prospectos: **Neptuno 78 y 80, altos, esquina Manrique. Telfs. M-7849 y A-9222.**

PROFESOR DE BAILES

Precios módicos. Enseñanza rápida de Son, Fox, Tango, Blues, etc., etc. Doy clases a domicilio, Ismael Servalló, Cárdenas número 3, segundo piso. E-1

PROFESORA TAQUIGRAFIA «PITman», mecanografía al tacto, ortografía, instrucción, corte y costura, bordados. Da clases particulares y en colegios. Enseñanza práctica y rápida. Precios módicos. Teléfono X-3406. E 1

APRENDA INGLES PRONTO, CON profesora americana, larga experiencia. Pronunciación correcta Método práctico, resultado garantizado, Precios módicos. Clases colectivas o individuales. Galiano 93, altos, Banco Canadá, M-1307. E-1

CABALLERO

Academia atendida por profesores graduados en las Escuelas de Comercio. Preparamos para aficionistas y para comercio, a jóvenes de uno y otro sexo. Costo de la matrícula, un peso al mes, por asignatura.

SAN RAFAEL 139, ALTOS

OBSEQUIO
DE LA ACADEMIA DE COMERCIO

LUIS B. CORRALES

Los que presenten este anuncio y quince centavos en sellos, recibirán una Aritmética Mercantil práctica. Clases: Teneduría de Libros, Taquigrafía, Ortografía, Inglés. Clases de Mecanografía: $1.00 mensual, una hora. Clases individuales, Lealtad número 141, entre Salud y Dragones. E-1

e-2 COLEGIOS

"SAN ELOY"

Colegio y Academia. Fundado en 1907 Primera y Segunda Enseñanza, Preparatoria, Bachillerato, Comercio, Idiomas, Cultura Física. Cursos preparatorios especiales. Admite pupilos, medio pupilos y externos. Cerro 620. Telf. I-6002. Pida prospectos.

e3 ACADEMIAS

«LA MINERVA»

Reina 59 entre San Nicolás y Rayo. Se ha establecido un curso rápido de Mecanografía, Taquigrafía, Teneduría de Libros, Aritmética, Gramática, Inglés, Preparatoria para el Bachillerato, Normales, Instituto y carreras especiales. Se admiten internos en su amplio local. Numerosos alumnos empleados por su competencia. E-3

ACADEMIA DE IDIOMAS ROBERTS Malecón 31. Teléfono: A-1317. ¿Desea usted aprender inglés? Compre el método Roberts. Se recomienda por sí solo. Distinción. Eficiencia. Garantía. Cuarta Edición: $2.00. E-3

INTERES GENERAL

SEÑORITA ESPECIALIZADA EN LA confección, decoración y reforma de pantallas de pergamino, para sala, habitación, etc., se hace cargo de cualquier trabajo de esta clase. También se pintan paravanes y cojines. Telf. U-6492. IG.

AVISO IMPORTANTE. NUEVO APArato para el regadío sin gasto de combustible ninguno. Trabaja con la misma agua para todas alturas. Sirve para ríos, lagunas, arroyos. Facilidades de pago. Informan en Vista Alegre y Golcuría. Víbora, Manuel López. IG.

EN CUALQUIER PROVINCIA DE España se administran bienes de todas clases con honradez yeconomía. Inmejorables referencias personales y bancarias tanto en la Habana como en España. Dirigirse a A. González. Apartado No. 1045, Madrid, España. I.G.

PASION EN COLORES PARA SEmana Santa con aparato o sin él. Cines, colegios particulares, Sociedades Campo. Otero, Habana 89, bajos. I

ABRIL 12 DE 1935 DIARIO DE LA MARINA EJEMPLAR: 5 CENTAVOS

DESDE LONDRES

EL JUBILEO REAL

LONDRES, esta gran ciudad que encierra tanta historia y tantos encantos, esta gran capital tan romántica para los que conocemos sus palpitaciones, se encuentra en estos momentos nerviosa y entusiasmada, preparándose en todos sus aspectos para las fiestas que se avecinan en el próximo mes de mayo en celebración de los veinticinco años de reinado de los soberanos ingleses.

¡Veinticinco años que subió al Trono el Rey Jorge acompañado de la Reina María!

Parece que fué ayer cuando ese gran caballero inglés, fué coronado. Sin embargo otras veces, cuando uno se concentra en los recuerdos y pasa una revista a todo lo ocurrido durante ese cuarto de siglo, ocupa tanto espacio en la imaginación que parece que todo ello ha necesitado más de cien años en su desenvolvimiento.

El 6 de mayo de 1910 subió al Trono Jorge V y si se ha tenido la oportunidad de ver de cerca a este monarca, de estudiar sus gestos y sus ademanes reposados, se tiene la sensación de que el Primer Caballero de la Gran Bretaña es al mismo tiempo el Gran Señor de la Serenidad y que serenamente, reposadamente, señorial y noblemente, ha permanecido ya durante veinticinco años a la cabeza de su pueblo, que es la primera democracia del mundo.

Para conmemorar ese fausto acontecimiento, Londres, la Gran Bretaña, el Imperio mismo, se preparan con entusiasmo y principalmente Londres, el corazón del Imperio, gastará millones de libras esterlinas en todos esos festejos.

El mes de mayo de 1935 es el mes del Jubileo, pero la realidad es que desde el primer día de este año, para el que vive en Londres, el Jubileo ha comenzado.

Se nota ese comienzo por dos hechos que saltan, a la vista el uno, al bolsillo el otro. Los preparativos de fiestas y las fiestas mismas por un lado; el aumento en el precio de todo, alojamiento, artículos de lujo y de primera necesidad, etc., por el otro.

Este pueblo inglés, políticamente a la cabeza de los demás de la Tierra, por su cultura cívica, su amor a la tradición y a la propiedad privada, la propiedad que ha logrado adquirir a costa de su trabajo y de su esfuerzo personal, pero por sobre todas las cosas este pueblo inglés tan profundamente patriota, goza y se divierte y le saca provecho y utilidad a las festividades todas, tan necesarias al alma humana.

¿Por qué? Muy difícil de comprenderlo, porque se da cuenta de que si la Marquesa de Londonderry, millonaria tan amable y tan popular en todos los círculos y que, de paso, es bueno saber que hoy es la poseedora tal vez de la mejor y más suntuosa residencia en Park Lane y las mejores joyas del Reino, da un baile o una recepción para dos o tres mil personas en Londonderry House; si tal vez en el fondo hay una agradable diversión en ello, también hay en la realidad práctica y alrededor de esa fiesta mucha, pero mucha gente que gana dinero en abundancia: modistos y sastres, peluqueros y gabinetes de belleza, perfumistas y zapateros, florerías y proveedores, dueños de garages, choferes, ventas de gasolina, los accionistas de las compañías de luz eléctrica, los periódicos que al día siguiente publican los nombres de los asistentes cobrando por tarifa por esa publicación, etc., etc...

Pero es que este pueblo tiene la suficiente cultura para darse cuenta con su perfecto instinto práctico de la necesidad de fomentar esa vida social intensa, afanosa de este Londres con sus ocho millones de almas, vida social que no termina en ningún día del año puesto que la season es seguida por la little season, casi sin interrupción.

Como algo excepcional con motivo del Jubileo, las Cortes que todos los años se celebran en el Palacio de Buckingham en el mes de mayo, se han adelantado y tendrán lugar en este mes de marzo, el día 28 y el día 29, siempre son dos días seguidos, y de las dos Levées ya celebradas en el Palacio de St. James. En la segunda, que tuvo efecto el 22 de este mes, el Rey estuvo representado, y muy bien, por el Príncipe de Gales.

¡El Rey está haciendo acopio de fuerzas para lo que se le espera cuando las festividades estén en todo su apogeo!

He hablado de Cortes y de Levées. Tal vez para algunos sea chino, es a ellos a los que daré la explicación en mi próxima correspondencia...

CRETA.

Las disensiones anglo-francesas caracterizaron el principio de la conferencia

FRANCIA DESEA PACTOS REGIONALES

Los convenios de seguridad son muy vagos

La Pequeña Entente y los Estados balkánicos están comprendidos en el Tratado

PARIS, abril 11. (AP).—Se asegura en esta capital, que los ministros de las naciones de la Pequeña Entente, Grecia y Turquía, mostraron conformidad a Francia, de concertar una serie de convenios de no agresión, semejantes al pacto que en la actualidad se está fraguando entre la República y la Unión de los Soviets. Antes de partir hacia Stressa, el Ministro de Relaciones Exteriores, Pierre Laval, ofreció un lunch a esos diplomáticos, asegurándose así su cooperación.

Se declara además que francamente se enunció en esas pláticas que las fórmulas que se debatirían en Stressa, para la concertación de convenios de no agresión y seguridad, resultan demasiado vagas, y se busca algo más positivo y tangible. Los pactos regionales, en el criterio del Quai d-Orsay, son la mejor garantía de paz en Europa. El hecho de que Alemania y Polonia hayan abandonado la fórmula del tratado de Locarno del Este, hace que se piense en algo más efectivo, que atraiga mayor número de naciones a los sistemas de garantías mutuas.

En los centros oficiales no se ha mencionado siquiera la afirmación corriente en otros círculos, de que el Reichsfuehrer Hitler, ha manifestado el deseo de celebrar una conferencia «tete-a-tete» con Laval, exponiéndole llanamente los problemas europeos, tal como Alemania los considera.

Los informes de que Hitler trata de hacer que cuando Laval pase a Moscú, se detenga en Berlín, no han sido bien acogidos en París, en donde se dictamina que «los viajes de información han pasado de moda, y que la acción colectiva se impone».

El Ministerio de la Guerra, dió hoy a la publicidad una nota consignando que los 60.000 reclutas que habían de ser licenciados este mes, continuarán en servicio, empleándoseles principalmente en la reorganización del sistema de defensa del Oriente de Francia.

Se conoce, por otra parte, que el convenio franco-ruso fué acometido en los últimos minutos de la estancia de Laval en París, instantes antes de partir hacia Stressa. Queda, no obstante, mucho por hacer antes de que Laval salga para Moscú. Este pacto se tomará de modelo, construyéndose todo el sistema de las garantías europeas sobre él. Se sabe que Rumania y Checoeslovaquia, lo mismo que Yugo-eslavia, han acogido con simpatías esas fórmula, que les permitirá el quedar más, dentro de las realidades europeas.

Antes de la salida de Laval, se trató del rearme alemán, de las cuestiones atingentes al mismo asunto, y a materias concernientes a la seguridad de los estados de Europa Oriental.

NOTICIA CONFIRMADA

MOSCOU, abril 11. (AP).—Se han confirmado oficiamente las noticias de que Francia y la Unión Soviética han llegado a un acuerdo en principio, relativo a una convención de seguridad mutua.

La Agencia «Tass», en una nota que se diera hoy a la publicidad, hace constar que el acuerdo no es aislado, sino que forma parte de una convención más amplia, que abrazará a toda Europa. Mantiénese que «se llegará a un pacto franco-soviético» dentro del más breve plazo, sin señalarse momento alguno. Decíase con anterioridad que ese tratado se negociaría durante la estancia de M. Laval en Moscou, para las conferencias que se iniciarían el 25 de abril. Se sostiene que Maxim Litvinoff, Comisario de Relaciones Exteriores de los Soviets, que se encuentra camino de Ginebra para tratar con Laval, de esta cuestión, aprovechándose de la reunión de la S. de las N., señalada para el 15 de de abril, discutirá con los representantes de Francia los detalles del pacto.

La declaración dada por la «Tass» reza así:

«De acuerdo con informaciones recogidas en fuentes que nos merecen crédito, la «Tass» confirma noticias de París, en el sentido de haberse llegado a un convenio entre Francia y la Unión de los Soviets, para la concertación de un pacto de seguridad, dentro del marco de una convención europea más amplia, que garantice la paz y la seguridad de los estados».

EL "DIA DEL EJERCITO", EN ESTADOS UNIDOS SE CARACTERIZO POR BRILLANTES DESFILES

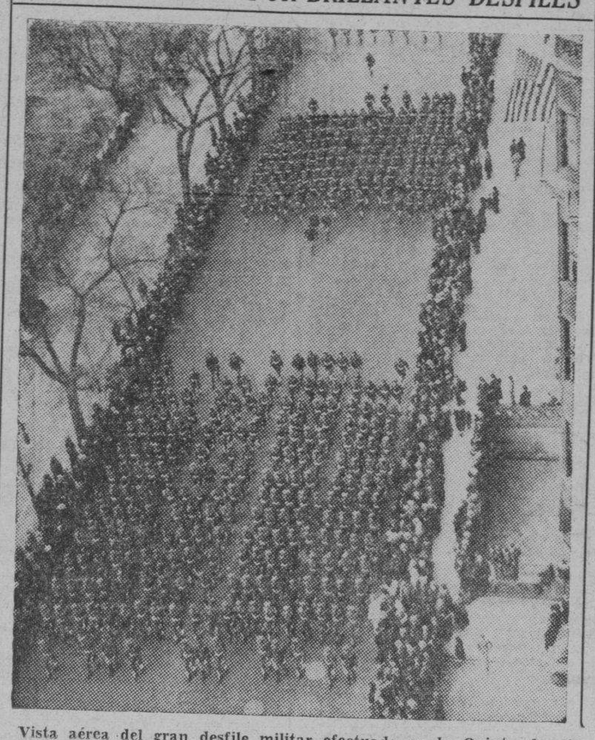

Vista aérea del gran desfile militar efectuado en la Quinta Avenida de Nueva York, durante los actos conmemorativos de la entrada de los Estados Unidos en la guerra. Esta fecha, que se celebra como «Día del Ejército», en la Unión, da lugar siempre a procesiones militares y a veces a alardes de pacifismo en las principales urbes. (Foto. AP.)

Para negociar con las demás naciones, Alemania sigue con su reclamación de igualdad

Aquel país desea Pactos de Seguridad con sus vecinos, a excepción de Lituania con la que no lo concertaría hasta resolver el asunto de Memel. Cree justas sus peticiones

BERLIN, abril 11. (AP).—Un alto funcionario del Ministerio de Estado, cuya categoría le permite hablar a nombre del Gobierno, dijo esta noche a la Associated Press, que Alemania participaría en cualquiera futura negociación en pro del desarme o de la seguridad, siempre que lo pudiera hacer «a base de una absoluta igualdad».

Sus declaraciones se hicieron después que otros centros oficiales aseguraron que el proyectado convenio franco-ruso de mutua ayuda, junto con el anuncio de que Italia se propone mantener 500.000 hombres sobre las armas por ahora, han matado la conferencia de Stressa al nacer.

Preguntado acerca de las condiciones en que Alemania participaría en las negociaciones de seguridad o del desarme, el alto funcionario, declarando que su explicación se basa en «la política oficial absoluta de Adolf Hitler», dijo:

«Sobre el desarme: muy sencillo. Queremos unirnos a cualquiera convención en tal sentido siempre que se haga a base de una completa igualdad.

«Si las demás naciones desean artillería pesada, nosotros queremos artillería pesada. Si las demás naciones necesitan aeroplanos bombardeadores, nosotros necesitamos también aeroplanos bombardeadores. Si los demás países reducen sus armamentos, nosotros reduciremos los nuestros también.

«Nuestras demandas de un ejército de 36 divisiones, el 35 por ciento de la escuadra británica y completa igualdad en materia aérea, son completamente razonables.

«Esto se compagina con la conducta adoptada por Hitler, cuando habló con el Secretario Sir John Simon de la Gran Bretaña. Nosotros no pediríamos nunca más armas si los demás países hubiesen reducido sus ejércitos al que tenía el alemán. Los 100.000 hombres que se nos asignó por el Tratado de Versalles, hubiesen sido suficientes.

«Sobre la seguridad. Nosotros deseamos firmar tratados de no agresión con nuestros vecinos, a excepción de Lituania. Cuando la cuestión de Memel se solucione, entonces estaremos dispuestos a negociar con Lituania. Hitler, además, dijo a Simon que estamos dispuestos a que estos tratados bilaterales se fundan más tarde en un pacto general.

«Consideramos innecesarios los pactos orientales, pues tenemos tratados con Rusia y Polonia. Pero con todo, estamos dispuestos a estudiar la situación oriental, si no se insiste en la cláusula de la mutua ayuda que pudiera arrastrarnos a una guerra, cosa que no forma parte de nuestro negocio.

«Además, estamos dispuestos a aceptar como parte en un plan de seguridad, la consulta en caso de peligro, el arbitraje en caso de diferencias y el no apoyo a un agresor.

En el Oeste, Alemania está preparada para cumplir su parte en el tratado de Locarno y a firmar un pacto aéreo como el propuesto en el comunicado de Londres del 3 de febrero.

«En cuanto a la Liga de las Naciones, no hay razón para que nos reintegremos a ella mientras continúen las discriminaciones contra nosotros. Abandonamos la Liga a causa de que se nos había negado la igualdad. Si volviéramos ahora demostraríamos que no teníamos razón cuando la abandonamos.

«Además, Alemania firmó el pacto Kellogg».

Sir John Simon, agregó el funcionario alemán, «expresó de manera exacta, lo que Hitler le había dicho», cuando reveló sus conversaciones ante la Cámara de los Comunes de la Gran Bretaña, recientemente.

Un representante del Gobierno dijo esta mañana que «la política de París y Moscú, dará por resultado el debilitamiento moral y material de la Liga de las Naciones, más bien que su consolidación». En su acuerdo, —añadió—, las dos potencias «siguen el principio del pacto oriental pero de distinta manera».

Alemania se ha negado hasta ahora a unirse al pacto oriental, como lo ha hecho Polonia, basándose en que la cláusula de la mutua ayuda pudiera arrastrarla a una guerra contra su voluntad.

Mientras los funcionarios alemanes y de la Embajada francesa insistían en que no se había invitado a Pierre Laval, ministro de Estado francés, a que visitara Alemania en su viaje a Moscú, un funcionario de la Wilhelmstrasse dijo que tal posibilidad no debe excluirse.

Se recuerda que el general Hermann Wilhelm Goering, en un discurso que pronunció en Danzig, la semana pasada, sugirió que Laval, si busca realmente la paz, visitará la capital alemana en vez de ir a Rusia.

Quieren saber como piensan los alemanes

La Gran Bretaña pretende explorar los verdaderos propósitos de dicho país

LONDRES, abril 11. (AP.).—La impresión dominante en los centros políticos de esta capital es de que las gestiones que en Stressa se realizan para llegar a un método de afirmación de la paz y la seguridad europea, no serán finales, considerándose que la Gran Bretaña todavía tiene que explorar un tanto más los verdaderos propósitos de Alemania. En los pasillos del Parlamento se hacen especulaciones de todo género, diciéndose que acaso Inglaterra trate de palpar nuevamente al Reich, para trazar una línea de acción final.

En el Parlamento no se sabe a ciencia cierta cuáles son los propósitos que guían a Mac Donald y a Sir John Simon, existiendo una inclinicación evidente a prestar apoyo a los pactos de seguridad, si llegan a negociarse, mejor que a una acción radical en el continente. Se sabe también que a Mac Donald se le enteró de las líneas generales del pacto franco-ruso antes de su partida para Stressa.

En general, la fidelidad de la Gran Bretaña hacia la Sociedad de las Naciones se conserva en sus aspectos vitales, sin que existan dudas en cuanto al alcance de la política que se ha venido desarrollando en torno del foco de Ginebra po rel Gabinete de Londres.

Lea AVANCE todas las tardes.
Dirigido por José I. Rivero

Mc Donald, Mussolini y Flandin, "los tres magos de occidente", no llegaron a un acuerdo en las cinco horas y media de la sesión, en Stressa

Inglaterra trata por todos los medios de que no se eleven quejas a Ginebra, suponiendo que se desataría la indignación de los alemanes

Francia concede gran importancia al artículo 15, invocado por China y por Bolivia, que da a los miembros de la Liga libertad de acción

STRESSA, abril 11. (AP)—En las sesiones inaugurales de la conferencia se registró choques de opiniones entre las delegaciones británica y francesa, según se decía esta noche en los círculos bien informados, agregándose que las disensiones ocurrieron tan pronto como Francia intentó inesperadamente lograr el apoyo de Inglaterra y de Italia para su apelación a la Liga de las Naciones contra el rearmamento alemán.

Los franceses, según se afirma, lanzaron durante la sesión de la tarde su memorandum acerca de la supuesta repudiación de los Tratados par parte de Adolf Hitler.

Juntamente, los franceses solicitaron que se ampliara el asunto de la seguridad, a pesar de que el primer ministro MacDonald de la Gran Bretaña, había expuesto por la mañana que el deseo de su país era la concertación de un sistema que incluyera a todas las naciones para salvaguardar la paz en el Continente.

Los comentarios del memorandum francés, en apoyo de la apelación de París contra la violación de las cláusulas militares del Tratado de Versalles por Alemania, no se darán a conocer hasta que se trate del problema en la sesión extraordinaria del Consejo de la Liga que se reunirá el lunes próximo.

El memorandum francés irá acompañado del texto de una resolución condenando la violación del Tratado resolución que Francia tratará de que se apruebe por el Consejo de la Liga.

Los «tres magos de Occidente» —MacDonald, el Primer Ministro Benito Mussolini de Italia y el Primer Ministro Pierre-Etienne Flandin de Francia—no llegaron a ningún acuerdo durante las cinco horas y media que estuvieron en conferencia en la isla, acerca de los métodos de resolver la protesta francesa, y sobre el asunto se volverá a discutir mañana.

Flaudin y su ministro de Estado Pierre Laval, recomendaron a la conferencia la necesidad de adoptar una acción tajante contra la violación del Tratado de Versalles por Alemania.

FRENO AL RECURSO FRANCES A GINEBRA

En los centros bien informados se dice que el Primer Ministro McDonald y el secretario de Relaciones Exteriores Sir John Simon, que durante la sesión matutina habían dado cuenta de sus recientes conversaciones con Hitler, trataron de poner frenos a la queja de Ginebra.

Dícese que ambos desean por todos los medios evitar la indignación de Alemania, con lo que únicamente se conseguiría su negativa terminante a participar en cualquier pacto colectivo de seguridad.

Un representante británico dijo esta noche, que «aunque indudablemente hubo diferencias de opinión, no existen diferencias sobre las finalidades».

Los delegados franceses se mostraban pesimistas, pero trataron de ocultarlo diciendo que están convencidos de que se llegará a un completo acuerdo.

«No debemos esperar mucho el primer día», dijo uno de los representantes franceses.

El primer ministro Flandin manifestó a los representantes de la prensa: «Los tres Gobiernos han resuelto mantenerse juntos y estamos seguros de llegar a una inteligencia»

Declaraciones análogas hizo Mac Donald al salir de la conferencia, manifestando que se haría todo lo necesario para demostrar la solidaridad de la Gran Bretaña, Francia e Italia.

Ningún país puede creer—dijo MacDonald— que los tres Gobiernos esten divididos, agregando que las visitas de Simon y del Capitán Eden, Lord del Sello Privado, a Berlín no tuvieron por objeto hacer creer a Alemania que no teníamos ninguna objeción que hacer al rearmamento.

Aunque se ignora el carácter de la resolución que presentarán los franceses en Ginebra juntamente con el memorandum, en algunos centros competentes se cree probable que contenga una declaración no reconociendo la repudación unilateral de los Tratados.

Los funcionarios dicen que ni en la resolución ni en el memorandum se pedirá la aplicacióón de sanciones a Alemania por la violación del Tratado de Versalles.

Los franceses rechazaron toda sugestión relativa a que Hitler pudiera ser invitado a Stressa o a cualquiera otra conferencia que se celebre posteriormente. De la misma manera dijeron que nada saben acerca de que Laval tenga el propósito de hacer una visita a Berlín para conferenciar con Hitler.

«Sería una sorpresa para mí semejante cosa, dijo uno de los miembros de la delegación.

En las reuniones de mañana y de la tarde en el antiguo palacio de Borromeo en la isla de Isola Bella, los jefes de los tres Gobiernos discutieron la situación derivada del rearmamento del Reich.

Esta es la primera vez desde la conferencia de paz de París que los jefes de las tres grandes potencias occidentales se han reunido.

La Associated Press, ha sabido que los planes de Francia para la seguridad general se basan en dos cláusulas del Convenio de la Liga de las Naciones. Al mismo tiempo Francia continuará concertando pactos regionales de mutua ayuda y, según un informe, estrechará sus relaciones con Italia.

Francia se acogerá para su seguridad al artículo punitivo del convenio de la Liga de las Naciones que impone sanciones económicas, financieras y, en último término, militares, contra un agresor.

Las penalidades militares, sin embargo, no son aplicables de acuerdo con ese artículo del convenio, puesto que el Consejo solamente puede recomendar que los miembros de la Liga contribuyan con fuerzas militares.

De ahí que, según se dice, Francia conceda gran importancia al artículo 15, que ha sido invocado por China contra el Japón y por Bolivia contra el Paraguay. Ese artículo concede a los miembros de la Liga completa libertad de acción en el caso de que el Consejo no llegara a un acuerdo acerca de la solución de cualquier conflicto.

HOY HABRA OTRO DIA DE INTENSA DISCUSION

Por tanto, Francia, actuando dentro del convenio, pedirá que las demás naciones la ayuden en el caso de que fuera atacada y el Consejo de la Liga no pudiera llegar a un acuerdo unánime.

El programa para mañana indica que será otro día atareado. A fin de que haya más tiempo disponible para las discuciones, estas comenzarán a las nueve y treinta de la mañana.

En el Golf Club se celebrará en almuerzo, reanudándose la confefencia a las cuatro de la tarde. A las ocho de la noche Mussolini ofrecerá a los delegados un banquete de gala en el hotel Borromeo.

La impresión general es que los delegados tendrán que trabajar mucho para poder terminar el sábado. Sin embargo los planes anunciados hasta ahora indican que existe el propósito de que la reunión termine antes del sábado.

Un comunicado oficial publicado después que se decidió no celebrar sesión esta tarde, dice:

«Los delegados franceses dieron a conocer las razones que les indujeron a presentar un recurso ante la Liga de las Naciones y sobre el procedimiento que debe adoptarse».

Eso significa, al decir de los centros informados, que Francia, aunque aceptando la responsabilidad de la apelación a la Liga, desea que sus decisiones sean aprobadas por las otras dos Potencias.

Se advirtió un cambio de opinión por parte de los italianos quienes en días pasados se habían mostrado indignados con la política negativa de la Gran Bretaña y así lo hicieron constar en sus comentarios de la prensa. Los observadores creen que este acontecimiento puede ser causa de que las tres potencias lleguen a un terreno común sobre la acción que han de adoptar.

Aunque el proyectado pacto general de seguridad, clave de la política británica y que Mac Donald dió a conocer al inaugurarse la conferencia, y los convenios de mutua ayuda militar para dar mayor vigor a la Liga de las Naciones no se discutieron durante las cinco horas y media de reunión, los delegados esperan que al final se logrará un concierto de voluntades.

El comunicado oficial de esta noche dice que Simon dió cuenta de sus visitas a Berlín y de los puntos de vista alemanes con relación al pacto de seguridad oriental europeo, el pacto del Danubio, el Tratado Aéreo y la Liga de las Naciones.

«Cada uno de estos temas dió origen a discusiones preliminares —dice el comunicado—después de las cuales se acordó el orden del día de los trabajos. A la 1.30 de la tarde se suspendió la discusión.

«La reunión terminó a las 7.30 de co de la tarde y la delegación francesa expuso las razones que indujeron a Francia a recurrir a la Liga de las Naciones, examinándose el procedimiento que deberá adoptarse

«La reunión termin a las 7.30 de la tarde para reanudarse el viernes a las 9.30 de la mañana.»

DUELO MUNICIPAL EN N. Y. POR OCHS

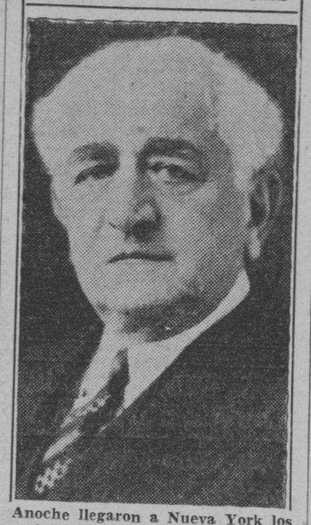

Anoche llegaron a Nueva York los restos del director del «Ney York Times», Adolph S. Ochs, que supo elevarse del puesto de humilde repórter al de gerente de una de las más poderosas empresas periodísticas de los Estados Unidos. Ochs falleció en Chattanooga hace varios días. (Foto AP.)

En Grecia han condenado a 29 rebeldes

Un consejo de guerra se reunirá el lunes a fin de juzgar 250 revolucionarios

ATENAS, abril 11. (AP.).—Los consejos de guerra han dictado hoy sentencias de prisión contra veintinueve oficiales y paisanos que tomaron parte en la reciente revolución de Venuizelos.

Un Consejo de Guerra de la Armada se reunirá el lunes para juzgar a cerca de 250 rebeldes, en su mayoría marinos que dirigían los cinco buques de la flota rebelde.

De las sentencias de prisión dictadas hoy, cinco son de cadena perpetua.

Un Tribunal militar de Salónica condenó a doce oficiales a penas menos severas.

En Atenas, ocho oficiales y cuatro Paisanos fueron condenados a penas de dos a veinte años.

Hasta ahora solamente ha sido ejecutado un rebelde: el comandante Volanis, que fué fusilado el 5 de este mes.

BERLIN, abril 11. (AP).—Mañana comenzará en esta capital ante el temido «Tribunal del Pueblo», el juicio contra Richard Poiderer, de Cleveland, Ohio, acusado de espionaje. Se consigna que Poiderer se encuentra en buena salud y en el mejor humor, para responder a las graves acusaciones que se le han hecho.

DESDE WASHINGTON

Por DIPLOMATICUS

ESPECIAL PARA EL «DIARIO DE LA MARINA»

—«Turismo» Floridano—

LA VISITA del Presidente Roosevelt a Jacksonville para iniciar su temporada o excursión de pesca en aguas de la Florida, extendida después hasta las Bahamas, no lejos de Cuba, ha satisfecho a las gentes de la península, cubierta por Ponce de León, cual Hernández de Soto interior, conquistador. La satisfacción que tiene aspectos de orden sentimental o moral, ya que hallándose el triotismo regional de los floridanos se extiende también a otros aspectos, pues constituye un poderoso anuncio para el turismo, al que Florida le está sacando mayor provecho este año.

Fija la atención de los ojos de Washington en la Florida, el hecho de andar de pesquería el Presidente por las costas del Estado, la publicación de los datos relativos al turismo en la temporada que acaba de terminar, ha despertado mucha atención y provocado más de mil comentarios. Washington está en ruta de las líneas ferroviarias que conducen hacia el sur, así como ya se sabía, por el paso constante de los trenes con doble y triple número de coches de pasajeros, que la afluencia de turistas a las playas floridanas había sido grande, a pesar de ello, la magnitud de las cifras que acaban de publicarse ha ido más allá de todo lo que se esperaba. Es posible que el caballero ya adelantado ya dichas cifras a los lectores del DIARIO, pero se trata de un asunto respecto del cual la repetición ha de ser poca, por la importancia que tiene para Cuba.

El número de turistas que han visitado la Florida este invierno, en busca de distracción y descanso, ha elevado a 1.750,000 personas, cuales han gastado $625.000.000, sea unos $350 por persona, dejando a los floridanos una ganancia neta que se estima en muchos millones de pesos. En Florida esta no es la «segunda zafra», como se llama alguna vez al negocio del turismo en Cuba, sino «la primera». Ninguna otra industria del Estado es tan productiva. La cifra de $625.000.000 que acabo de dar, es la de la «Comisión de Hoteles» o de Hoteles. La oficial, del gobernador Dave Sholtz, es algo más baja, $500.000.000, pero aún tomando esta última, parece suficiente para que en Cuba se le haga «la boca agua» a muchos de un extremo a otro de la Isla, la pudieran participar en ganancias de tal magnitud. A los que pueden manifestarse escépticos, pensando que se exagera en la publicación de tales datos con fines de atraer para las temporadas venideras, debe decirles que los balances de los bancos, los anuncios de los periódicos, los ingresos postales, y la cifra de los pasajeros transportados por ferrocarriles y las empresas de omnibus, confirman de una manera oficial indudable, por muy diversas vías, los estimados expuestos más arriba. Las carreras de caballos y de galgos estuvieron concurridas durante la temporada por un total de 2.000,000 de personas, que dejaron en las taquillas la enorme cantidad de $35.000,000, una bicoca, quizás, mitad del valor de toda la zafra azucarera de Cuba en este año.

Las visitas anuales de Roosevelt no sólo tienen la ventaja para la Florida de que constituyen el mayor y más económico anuncio para un negocio tan fructífero, sino que ha llevado cada año al Estado políticos de los más influyentes en la capital, empezando por mister Farley, el poderoso «boss» del Partido Democrático, a todos los cuales los floridanos han tratado amablemente, los han halagado y les han hecho algunas ventajas adicionales para la región, en forma de créditos para obras públicas en el Estado, para auxilio de los desempleados durante «el tiempo muerto» del verano, etc. El hecho es que Florida es popular ahora no sólo entre los aficionados al turismo sino entre los políticos de la capital y la gente del Gobierno. Buen negocio por todos lados.

5, Abril, 1935.

Se predice el fracaso de la mediación suramericana para conseguir la paz en El Chaco

Los rebeldes del territorio boliviano de Santa Cruz se hallan dispuestos a cooperar con las tropas paraguayas, siempre que el Gobierno de ese país garantice su libertad

BUENOS AIRES, abril 11. (AP.) La negativa del Brasil a unirse a los esfuerzos de la Argentina y Chile para iniciar una mediación que restablezca la paz en el Chaco, se considera en los círculos diplomáticos como un obstáculo insuperable al plan chileno-argentino, por cuanto los Estados Unidos anunciaron recientemente la aceptación «en principio» y Washington, según parece, no ha recibido el texto de los documentos chileno-argentinos que el Brasil hacía tiempo que estudiaba.

En los círculos oficiales de Buenos Aires no se han hecho comentarios acerca de los despachos de Río Janeiro, pero reina pesimismo en los centros diplomáticos. Se dice que si el plan de mediación chileno-argentino ha de tener éxito debe contar con el apoyo completo del ABCP y de los Estados Unidos. Hasta ahora Chile y la Argentina han obtenido solamente la aceptación del Perú.

Bolivia y Paraguay aceptaron en principio la idea del armisticio como preliminar al arreglo de las cuestiones territoriales. Las dos repúblicas parecen dispuestas a suscribir el armisticio siempre que las potencias americanas les ofrezcan garantías contra la reanudación de las hostilidades. En vista de la negativa brasileña, el plan argentino fracasara aún antes de que se discutan las condiciones del armisticio.

ASUNCION, Paraguay, abril 11. El ministerio de Defensa ha publicado una nota diciendo que los rebeldes de la región de Parapití, departamento boliviano de Santa Cruz, «comunicaron al comandante paraguayo que los habitantes de las distintas aldeas de Santa Cruz están dispuestos a colaborar con las tropas paraguayas siempre que el Gobierno del Paraguay les garantice su libertad.»

Agrega la nota del ministerio que «por elementales urincipios de seguridad, el mando paraguayo no desea aliarse con los rebeldes al menos hasta que no constituyan fuerzas organizadas capaces de operar para el logro de sus propios objetivos.»

SANTIAGO DE CHILE, abril 11 (AP.) — La respuesta del Brasil a la invitación de la Argentina y Chile para la mediación en el conflicto del Chaco se ha recibido en la Embajada brasileña, pero el Embajador Rodríguez Alves no la ha entregado todavía al Gobierno chileno.

Los goibernos de Satniago de Chile y Buenos Aires tratan ahora de hacer gestiones a fin de persuadir al Brasil a que reconsidere su decisión, y en el caso de que el Gobierno de Río Janeiro insista en no participar en los esfuerzos de paz, se indica que Chile y la Argentina consultarán a Washington y a Lima con el fin de ver si es posible que las cuatro naciones ofrezcan sus buenos oficios a Bolivia y Paraguay, prescindiendo del Brasil.

La Gran Bretaña ha propuesto en la conferencia de Stressa la limitación de los armamentos

La delegación francesa intenta pedir que se decida cuál ha de ser la sanción económica que se impondrá a Alemania, en el caso de que cometa otra violación de los Tratados

PARIS, abril 11. (AP). Se anuncia en los centros bien enterados que la delegación británica propuso en Stressa una limitación de armamentos para las principales potencias, sosteniendo que el establecimiento de tal control era el medio mejor de asegurar la paz europea.

La delegación francesa intenta pedir que la conferencia decida la acción económica que deba adoptar se contra Alemania en el caso de que Adolf Hitler realice una nueva violación de las obligaciones internacionales.

La delegación inglesa manifestó que la Gran Bretaña desea que Alemania se reincorpore a Ginebra, pero que en vista de las demandas alemanas considera que es imposible abrirle las puertas de la Liga de las Naciones en estos momentos.

Las sanciones que Francia pide para la próxima vez que Hitler viole un Tratado se redactarán de acuerdo con un procedimiento similar al que determina el artículo XVI del convenio de la Liga de las Naciones.

La Gran Bretaña, aunque partidaria del pacto de las cuatro potencias en Locarno, que firmó con Italia, Francia y Alemania, considera que la presente solidaridad de París Roma y Londres y de la Liga de las Naciones debe constituir una base de acción en las presentes circunstancias.

La Gran Bretaña e Italia, se dice prometieron apoyar la denuncia francesa al consejo de la Liga contra la violación por Alemania de las cláusulas militares del Tratado de de Versalles pero sin prestarse a firmar el memorandum francés.

Se prevé una era próspera en los Estados Unidos a causa de la política sobre la plata

Si los planes del Tesoro continúan como hasta ahora, se prevé que el efecto sobre la situación doméstica será sólo inflacionista y, en el extranjero, causará dificultades

WASHINGTON, abril 11. (AP).—Pesando las consecuencias económicas de una futura compra de plata por el Gobierno, los economistas de Washington preveían esta noche en primer lugar un aumento de la prosperidad en las secciones donde existen minas de ese metal.

Si los planes del Tesoro se llevan a cabo en los meses venideros como se han realizado en lo pasado, creen que el efecto sobre la situación doméstica en general será sólo ligeramente inflacionista. En el campo extranjero, ven complicaiones que son difíciles de prever.

Los inflacicnistas y platistas del Congreso se han vuelto a unir con el objeto de plantear nuevamente el asunto de la libre acuñación de la plata a razón de diez a uno con el oro. Se unieron en apoyo de una proposición del senador Wheeler, aprobado durante el día por la comisión de Agricultura, que ordena al Tesoro que compre por lo menos 50 millones de onzas de plata mensuales hasta que ese metal adquiera en el mercado el precio de $1.29 la onza y hasta que el valor de una onza de oro puro sea igual al de 16 onzas de plata o hasta que las reservas del Tesoro estén constituídas por un 25 por ciento de plata y un 75 por ciento de oro.

A partir de ese momento dispone la libre e ilimitada acuñación de la plata.

Actualmente, atendiendo al precio de 71 centavos la onza de plata y de $35 la de oro, la proporción de ambos metales es de 49 a uno. Cuando la plata alcance un valor de $1.20 la onza la proporción será de 27 a uno.

SAN FRANCISCO, California, abril 11. (AP). Todos los valores de la Bolsa de San Francisco registraron alza hoy a consecuencia de la determinación del Gobierno de aumentar en seis y medio centavos el precio de la onza de plata. Se considera que si la producción se mantiene en los mismos tipos de 1934, se añadirá un valor de dos millones de pesos a la plata que se beneficie en el estado durante 1935.

Se cree que debido a los mejores precios, habrá de producirse singular actividad en muchas áreas.

M.E.C.D. 2016

No publicaremos ningún trabajo que no nos realizado por nuestros fotógrafos, que estarán debidamente identificados con el carnet del Diario de la Marina

DIARIO DE LA MARINA

LA HABANA. VIERNES. 12 DE ABRIL DE 1935

SUPLEMENTO DIARIO EN ROTOGRABADO, DE ACTUALIDAD MUNDIAL TELEFONO M-3775

NUESTRO CORRESPONSAL en Santiago de Cuba, Alberto García Torres —a la izquierda—entrevistando al reo Angulo Terry en el Cuartel Moncada. En la foto aparece también el periodista Mario Ciria (Foto D. M.)

EL TENIENTE Urbano Matos Rodríguez fué quien le notificó la sentencia de muerte al condenado Angulo Terry en Santiago de Cuba, que ayer, a las siete de la mañana, rindió cuentas a la sociedad con su vida ante el piquete de soldados que lo fusiló (Foto D. M.)

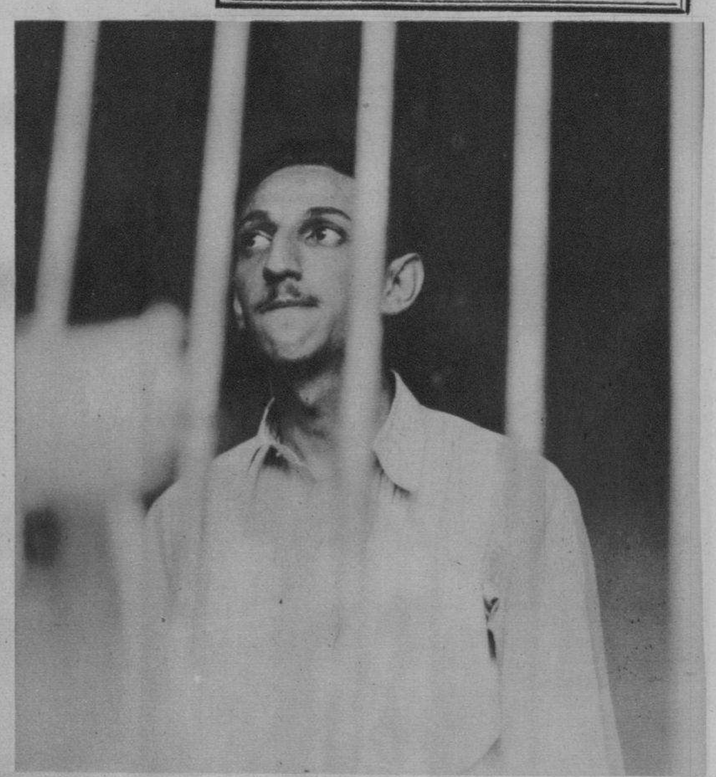

EL REO DE MUERTE, José Gustavo Angulo Terry, detrás de las rejas de su prisión, atentamente oye la sentencia fatal que le notificaba el teniente Matos Rodríguez, en el Cuartel Moncada, de Santiago de Cuba. En su rostro, y especialmente en sus ojos, hay como un hálito de la tragedia que ayer, a las siete de la mañana, culminó para él al cumplirse la sentencia (Foto D. M.)

FUE UN MOMENTO trágico para el reo de muerte, José Angulo Terry, cuando un miembro del Ejército le llevó a la celda la fatal sentencia para que la firmara. El reo, sentado en un taburete, puso su nombre con mano temblorosa sobre el papel oficial. En la izquierda, que sostiene en sus dedos un tabaco casi consumido, apoya la cabeza, por la que pasan Dios sabe qué terribles pensamientos. A las siete fué ejecutada la sentencia. El reo murió instantáneamente. Ocho certeros balazos cortaron en una fracción de segundo su triste vida de atormentado, víctima propicia e inconsciente del medio descarriado en que vivió (Foto D. M.)

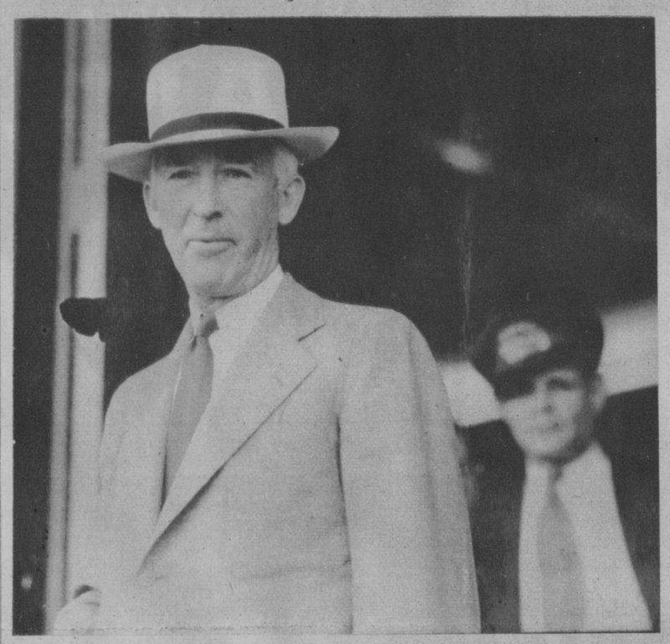

POR LA VIA AEREA.—Mr. Carfield A. Wood, famosísimo corredor de botes motores, y actual campeón mundial, arribó ayer por la mañana procedente de Miami. Aquí aparece momentos después de haber desembarcado en el Muelle del Arsenla (Foto D. M.)

EL FISCAL teniente Gutiérrez Martínez, que solicitó pena de muerte en el Consejo de Guerra contra Angulo Terry, en Santiago de Cuba, sentencia que se cumplió ayer a las siete de la mañana (Foto D. M.)

EN LA IGLESIA del Sagrado Corazón de Jesús, de la calle de la Reina, tuvo efecto ayer las solemnes honras fúnebres oficiadas en memoria del doctor Alfredo Zayas y Alfonso, hombre público y ex-Presidente de la República. En primer término aparece su viuda, la señora María Jaén de Zayas e hijas y familiares del ilustre estadista (Foto D. M.)

EN EL SAGRADO Corazón de Jesús, la hermosa Iglesia de los RR. PP. Jesuítas, tuvo efecto ayer por la mañana las honras fúnebres celebradas en sufragio del alma del doctor Alfredo Zayas y Alfonso, ilustre hombre público que falleció hace un año en esta ciudad. Mostramos el severo catafalco que fué levantado en el altar donde se ofició la misa de requiem (Foto D. M.)

MR. Y MRS. JACK RICE.—Presidente el primero de la Internacional Radio Club de Miami, que después de haber estado en la Habana disfrutando de amables vacaciones, han embarcado de nuevo rumbo a su ciudad. La distinguida pareja aparece en el muelle en compañía de los señores Juan Sabatés y Sabino Crespo, Presidente y miembro, respectivamente, de la Corporación Nacional del Turismo, y del señor Valiente (Foto D. M.)

VIAJEROS.—Han llegado a la Habana, a bordo del "Marqués de Comillas" los jóvenes esposos Mercedes Gener de Ortiz y Luis Ortiz, que residen en España y que se proponen pasar una alegre temporada en esta capital. El feliz matrimonio aparece en compañía de la joven y distinguida señora María Custodio de Gener, madre de la señora de Ortiz (Foto D. M.)

EN EL "MARQUES DE COMILLAS", bello barco español llegado recientemente a este puerto, llegó el señor José Luis Albarrán, representante de la Compañía Trasatlántica Española en Madrid, en compañía de su esposa, que ocupó un escaño de concejal del Ayuntamiento de la capital de España, habiendo sido ella la primera mujer que por votación popular fuera elevada al cargo. Los distinguidos esposos aparecen en esta fotografía (Foto D. M.)

M.E.C.D. 2016

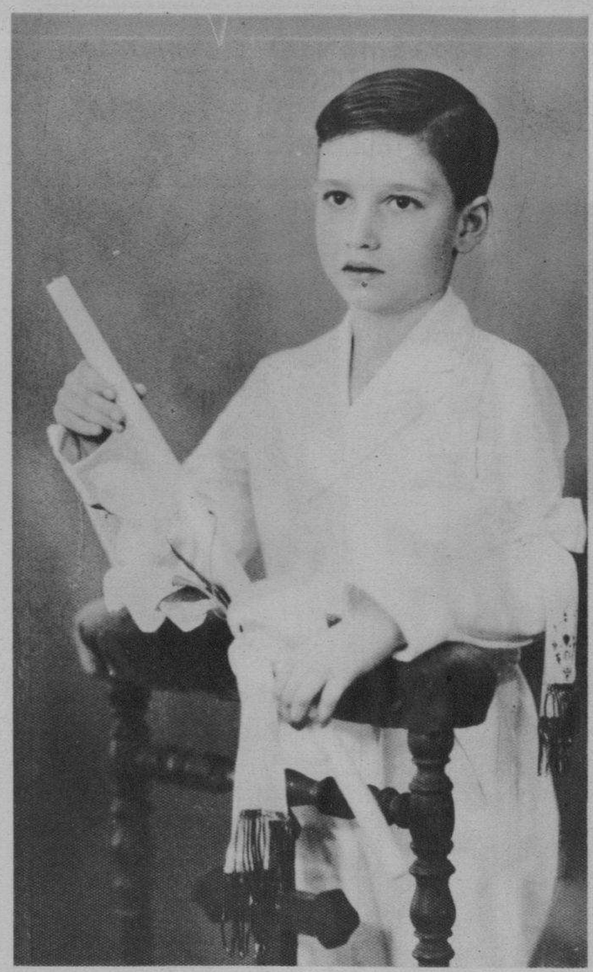

ANDRESITO Avello Viñas

OLGUITA Don Canales

LOLY Trías y de la Concepción

ROBERTO Mayoral González

ROSITA Gutiérrez Morales

JUAN López Castro

GUILLERMO Schwever y Tió

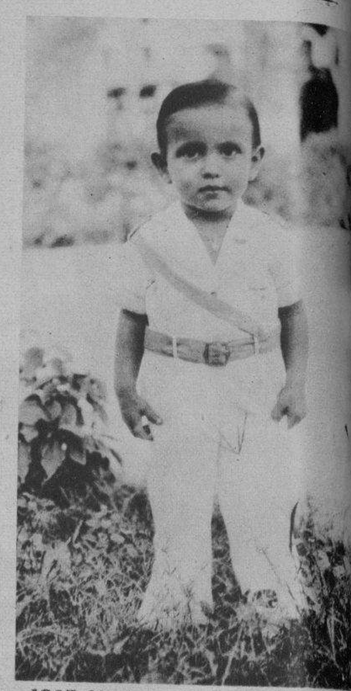

JOSE Menéndez Estévez, hijo del señor José Menéndez, encargado de la casa José Gallarreta y Compañía

ONDINA Tapia y Fernández

LILLIANE Roque

CONSUELITO Alvarez Mouriz, hija de la señora Consuelo Mouriz y Alfredo Alvarez, actual Subsecretario de Gobernación, que recientemente hizo la primera comunión

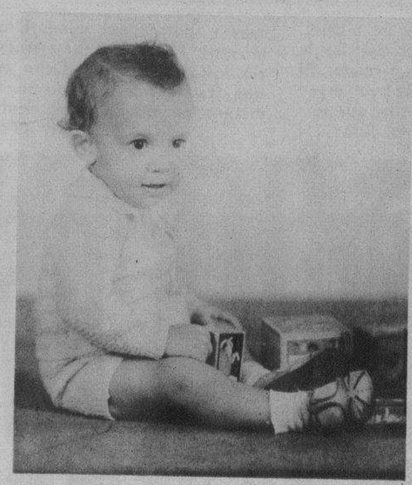

NILITO Picazo Reverter

TANIA Delgado y Expósito

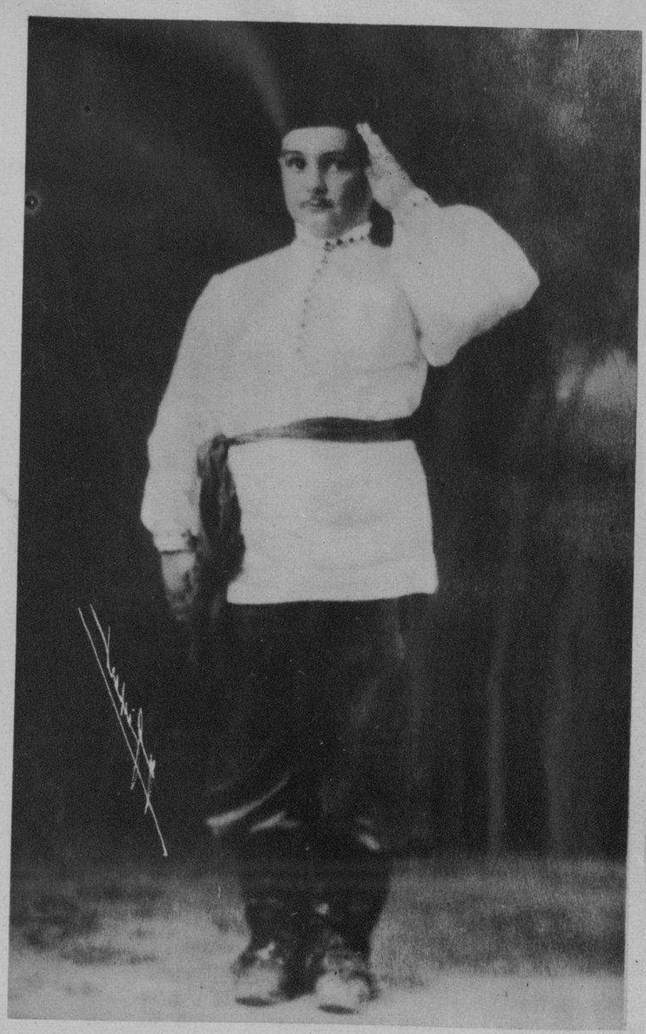

ARMANDITO Pulido y Fernández

LA JOVEN y distinguida señora Antonia Delgado de Dalmau y su linda hija Dolores, que acaba de cumplir dos años de edad

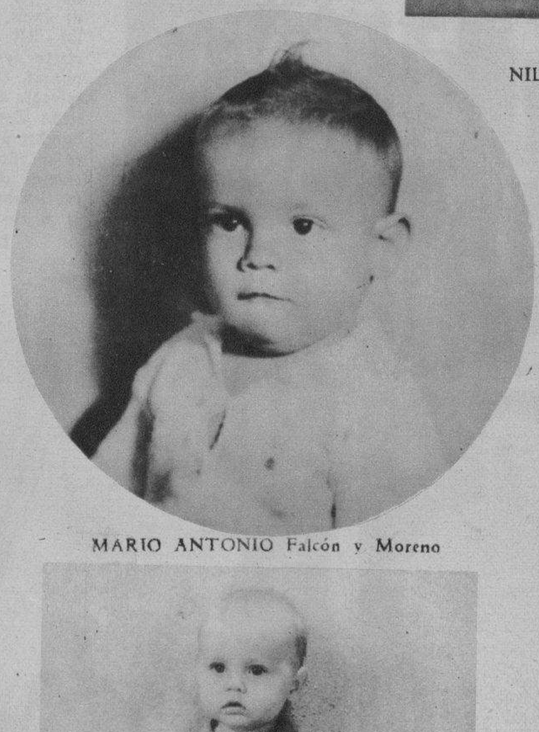

MARIO ANTONIO Falcón y Moreno

MICHIN Baguer y Bosque

MIGUELITO Calzadilla y Bello

TETE Pulido y Fernández

M.E.C.D. 2016

MODAS

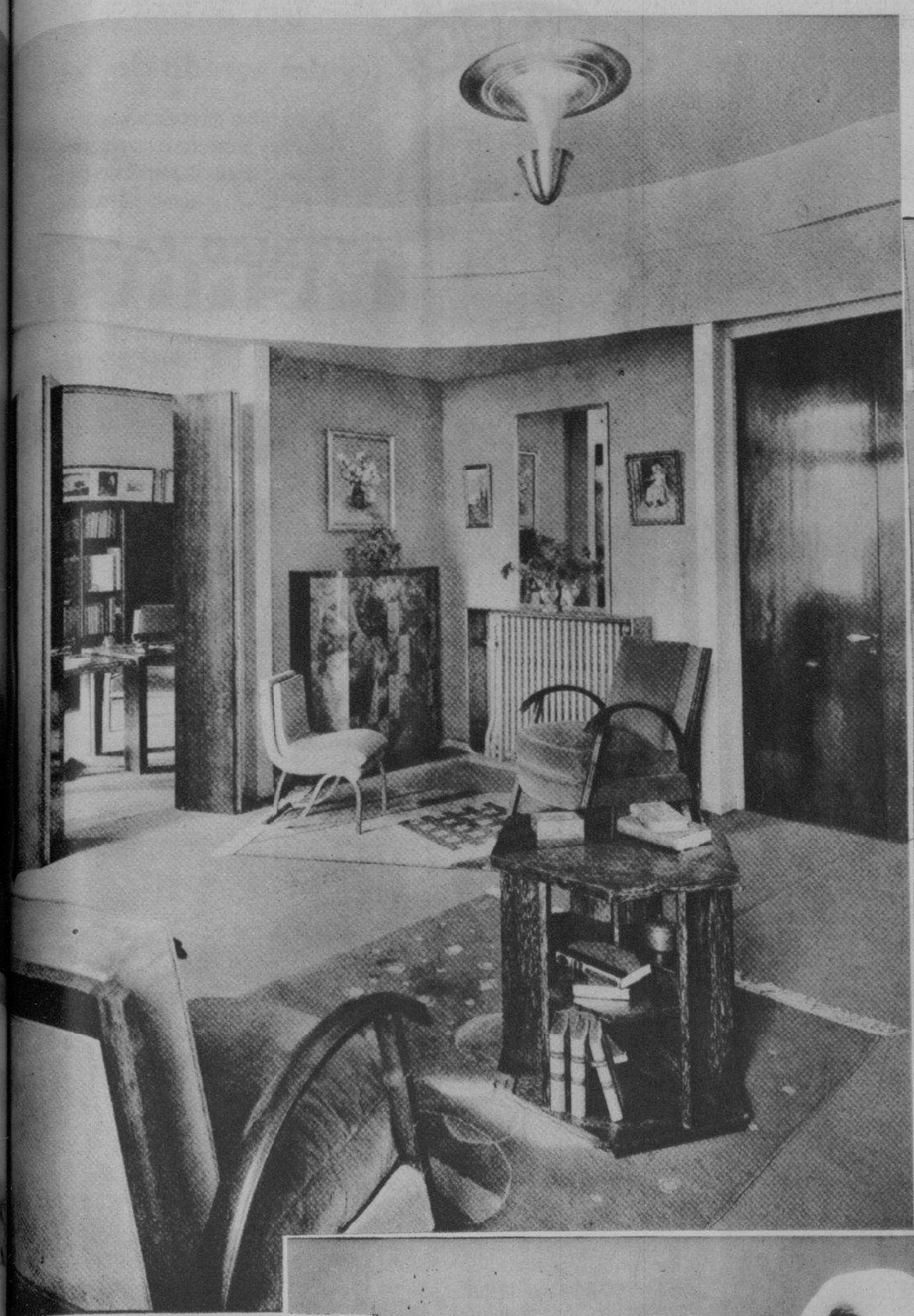

S MUEBLES modernos presentados en a forma elegante y correcta resultan los ás confortables. Aquí vemos un conjunto cillo y perfectamente acabado que nos uestra la eficacia de los talleres de LA ODA, la conocida mueblería de Galiano y Neptuno

LA SIMPLICIDAD es lo que predomina en los trajes actuales. Véase este elegante modelo confeccionado en tafetán negro donde se admira la línea al sesgo en la falda y en el frente de la blusa

PATOU emplea las telas de brillo de "cellophan" combinadas con tul liso en una forma muy decorativa. El modelo presenta una capa de bieses de tul que cubre el escote pronunciado de la espalda

IMAGINACION se esfuerza en crear ltimos modelos de trajes de baño. Aquí os un pantaloncito de tafetán celanese or naranja con un vestidito de cuadros del mo material que tiene la falda circular n gran fajín amarillo igual al pantalón

GENARA Mitchell, la maravillosa artista de La Universal, nos demuestra un bello traje de verano en muselina estampada con hilos de plata combinado con vuelos verticales de tul liso. El sombrero de ala ancha también es del mismo material

ESTE elegantísimo modelo de vestido de noche presenta la característica de Lelong, o sea la línea envolvente en materiales brillantes. La tela de este traje es satín azul oscuro, bordado con lentejuelas de zafiro, rubí y topacio. La capa es del mismo material, en una forma lisa completamente

LA ULTIMA novedad se presenta en los modelos de tul color natural de forma lisa completamente, sobre un fondo de tafetán negro muy ajustado y que es muy a propósito para comida, teatro o fiesta de media etiqueta

M.E.C.D. 2016

Labios Seductivos · AVIVELES EL *Color Natural*

—NO LOS RECARGUE DE PINTURA

AHORA es posible dar a sus labios el color vivo y lozano que los hombres admiran... y evitar ese repulsivo aspecto de los labios recargados de pintura con lápices ordinarios ... Use Tangee. Se diferencia de los lápices comunes porque no es pintura. Está basado en un principio científico que le permite *intensificar* el color *natural* de sus labios.

Tangee cambia de color. En la barrita es anaranjado; pero una vez en sus labios, cambia a un hermoso matiz grana, perfecto. No deja rasgo de grasa o pintura . . . Tangee, además, suaviza y protege.

También en tono más obscuro (Theatrical).

SIN TOCAR—Los labios sin retoque casi siempre parecen marchitos y avejentan el rostro.

PINTADOS—¡No arriesgue usted parecer pintada! A los hombres desagrada ese aspecto.

CON TANGEE—Se aviva el color natural, realza la belleza y evita la apariencia pintorreada.

EL COSMETICO TANGEE embellece las cejas y pestañas. No irrita, no tizna. No rompe las pestañas. Es impermeable.

El Lápiz de Más Fama

TANGEE

EVITA ASPECTO PINTORREADO

Agente:
RICARDO G. MARIÑO
Apartado 1096 Habana

TRIBUNAL DE URGENCIA.—Fueron acusados por haberse reunido ilícitamente los señores José Sánchez Medina, José Antonio Manduley, Constantino Cortina, Flavio Manduley, Leoncio Ayala, Angel Pita, Joaquín Rivero y Fernando Perdomo, quienes se muestran en esta foto. El juicio se suspendió por no haber comparecido el acusado Constantino Cortina (Foto D. M.)

SOBERBIO!...(y del agrado de "ellas")

De perfume masculino y acción suavizante y protectora, limpia y entona la piel. Uselo después de bañarse o afeitarse, y como desodorante:

TONICO FACIAL MENNEN

LINA YEGROS, es la bella protagonista de "Sor Angélica", película que ha sido filmada en España y que en breve se exhibirá en la Habana (Foto D. M.)

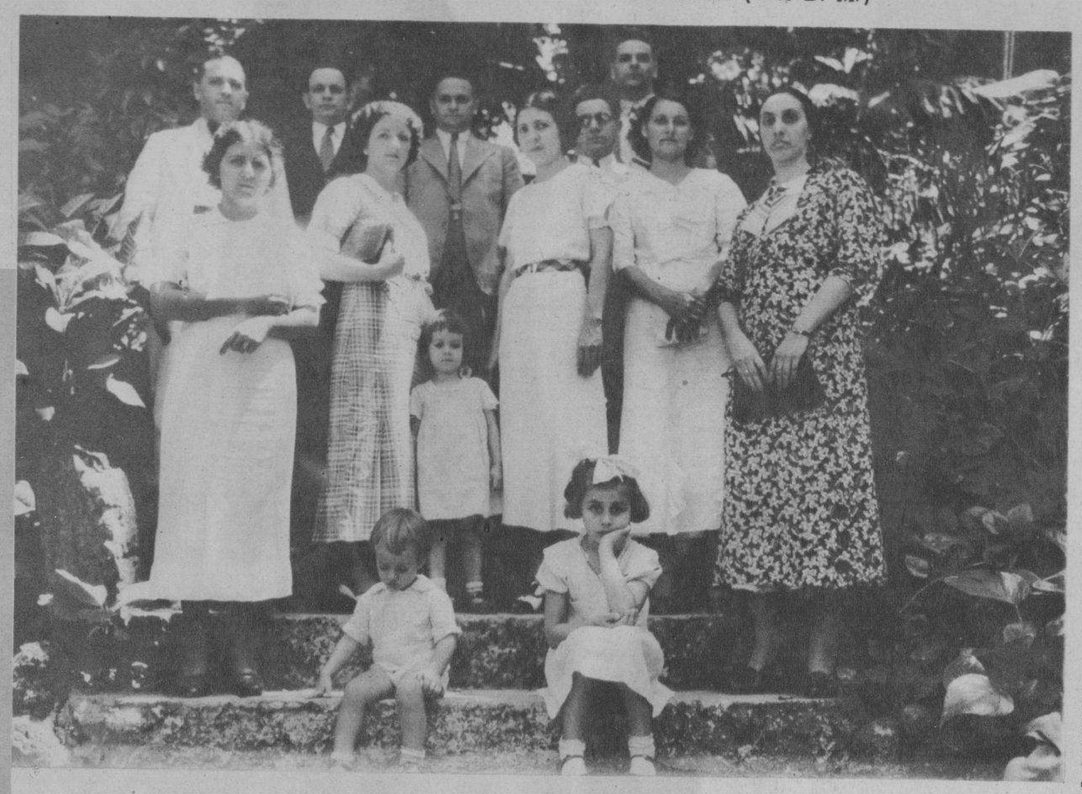

DESPUES del almuerzo íntimo ofrecido al señor Esteban Peláez, conocido comerciante de Caibarién, perteneciente a la firma R. Cantera y Co., los asistentes al ágape, entre los que se encontraban los amigos y familiares del señor Peláez, posaron en uno de los ángulos de los Jardines de la Cervecería La Tropical. El homenajeado partirá en breve hacia España, donde disfrutará de varios meses de vacaciones (Foto D. M.).

MODESTA, pero valiosa, Aidita Díaz, joven y linda forward, ha sido uno de los pilares sobre el cual se ha apoyado el team del Atlético para triunfar en el basket femenino (Foto D. M.)

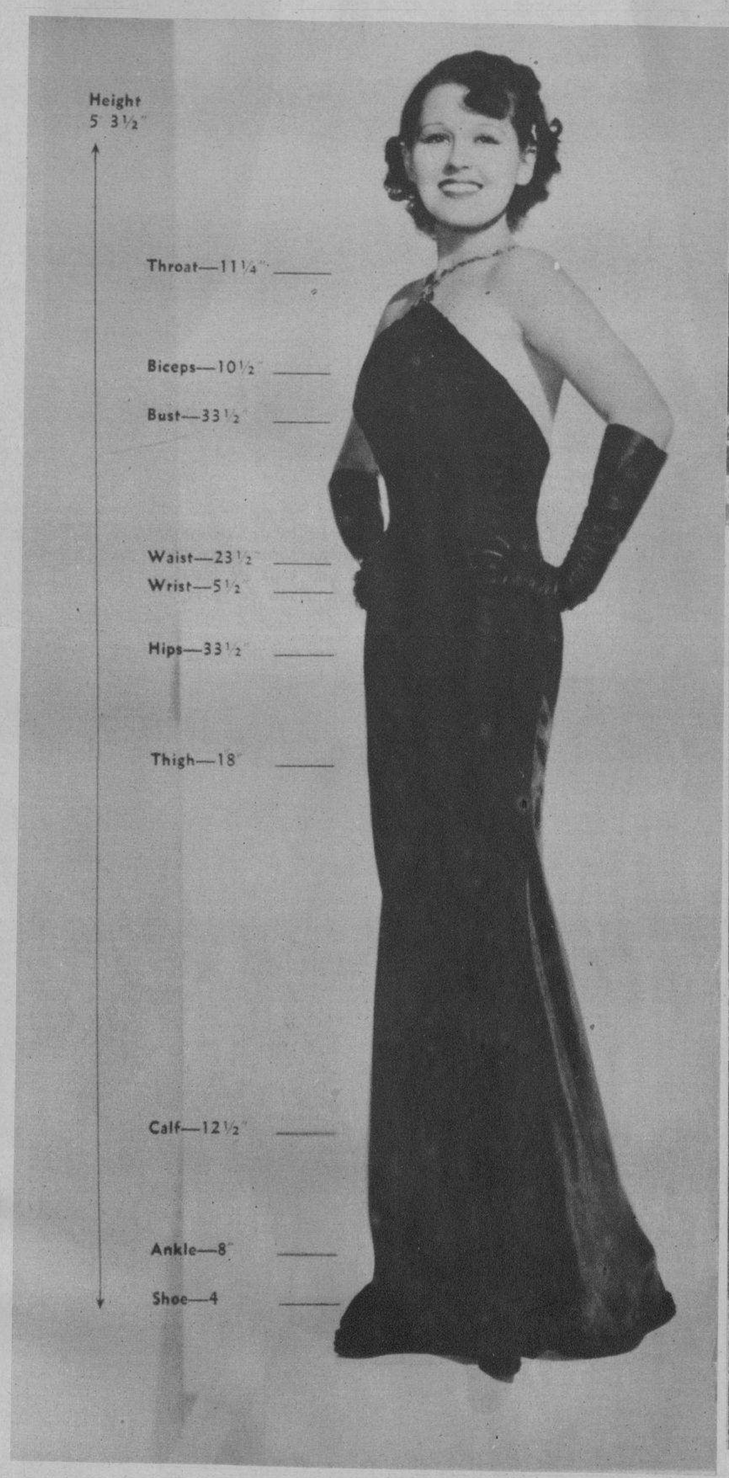

NUEVO MODELO DE bailarina para 1935. Edna Waldron tiene el privilegio de poseer las dimensiones perfectas que han atraído la atención del director de baile de la Metro Goldwyn Mayer, Dave Gould, quien la ha seleccionado como modelo para el presente año. Gould dice que Miss Waldron es más alta, más delgada y más bonita que el modelo del año pasado, por lo que lucirá mejor con los trajes actuales y su belleza se apreciará más en las escenas tomadas muy de cerca (Foto Wide World)

CONSTANTIN YURENEV, que es el personaje que aparece a la izquierda, pluma en ristre, cuando firmaba el documento por el que se transfirió el Ferrocarril del Este de la Manchuria al nuevo Estado del Manchukuo. En el centro de la foto se encuentra Koki Hirota, el Ministro de Relaciones Exteriores del Japón, a la derecha el Ministro de Estado del Manchukuo, W. S. Y. Tinge. La firma del documento tuvo lugar en la oficina oficial del señor Hirota (Foto Wide World)

DINERO del 1 al 5% Con garantía de joyas "LA IDEAL" Neptuno e Industria

LAS BELLISIMAS mujeres del coro de "La Vie Parisienne", el fastuoso espectáculo que diariamente se presenta en tres horas distintas en el Teatro Nacional

ROSALIA PACHO, una de las mejores forwards de Cuba, estrella del team del Atlético, que ha brillado en el campeonato nacional (Foto D. M.)

CUCA GOMEZ ROCA, la mejor jugadora cubana de basket, al decir de los críticos, que conduce inteligentemente al five senior del CAC (Foto D. M.)

M.E.C.D. 2016