1ª SECCION

El DIARIO DE LA MARINA es el periódico más antiguo de Cuba. Fué fundado en el año mil ochocientos treinta y dos.

SERVICIOS ESPECIALES DE ESPAÑA

DIARIO DE LA MARINA

SERVICIO DE ASSOCIATED PRESS. Esta queda autorizada para usar nuestro servicio y noticias de información.

HILO DIRECTO CON NUEVA YORK

1ª SECCION

AÑO CIENTO TRES.—NUM. 29 ACOGIDO A LA FRANQUICIA POSTAL LA HABANA, SABADO, 2 DE FEBRERO DE 1935.—LA CANDELARIA O PURIFICACION DE NUESTRA SEÑORA. TIEMPO PARA HOY: VARIABLE. PRECIO: 5 CENTAVOS

FUERON EJECUTADOS EN LA CAPITAL DE ASTURIAS LOS REOS DE MUERTE JESUS ARGÜELLES Y DIEGO VAZQUEZ

(VEA INFORMACION CABLEGRAFICA EN LA PAGINA 11)

APLAZO EL CONSEJO DE SECRETARIOS PARA EL MARTES LA DISCUSION SOBRE LAS ELECCIONES

El "Valverde" llegó ya a la isla Bermuda

Tres días estuvo ardiendo en medio del mar. Pereció carbonizado un maquinista

HAMILTON, Bermuda, febrero 1º. Remolcado por el crucero ligero, «Frobisher», de la armada británica, entró hoy en puerto el vapor cisterna, «Valverde», cuyo cuarto de máquina y parte del rancho de la tripulación se encuentran convertidos en un montón de herrajes retorcidos a consecuencia del incendio que estalló a bordo, por causas desconocidas, el día 21 de enero.

Un maquinista murió quemado y el otro sufrió graves lesiones. Dice el capitán que lleva navegando 32 años y que este es el primer accidente que sufre. El primer buque en acudir en su auxilio fué el barco frutero francés «Petit Terre», que estuvo junto al buque incendiado hasta el día 23, en que las llamas fueron al cabo dominadas.

Se le harán reparaciones aquí y se cree que podrá continuar por su propia máquina hasta Glasgow, el puerto de matrícula.

EL DICTAMEN SOBRE LAS MEDIDAS ANTITERRORISTAS

A la concisión con que tienen que redactarse algunas informaciones periodísticas es necesario atribuir que en la nota publicada sobre el dictamen que, en su sesión del jueves aprobó el Consejo de Estado, en relación con las leyes que castigan el terrorismo, no se determinara con absoluta claridad el criterio de los juristas que lo suscriben.

Para desvanecer cualquier duda que respecto a ello pudiera suscitarse, y toda vez que se trata de un asunto de gran interés nacional, estimamos conveniente precisar que la opinión de los doctores Federico Laredo Brú, Rafael María Angulo, Manuel Giménez Lanier, Mario Lamar, y Antonio Martínez Fraga, unánimemente compartida por sus compañeros de Consejo, se concreta a que no existe a su juicio, la necesidad de dictar nuevas leyes sobre la materia, por estimar que son suficientes las actuales, radicando el problema en la estricta aplicación de las mismas, lo cual incumbe a los Cuerpos de Policía, cuya organización es de la competencia del Gobierno y a los Tribunales de Urgencia, respecto a cuyos Jueces y Fiscales tiene ya la facultad de nombrarlos y removerlos libremente.

SUMARIO DE ESTA EDICION

Anuncios Clasificados	15-16-17
Agricultura	2
Cables	18
Cables de España	11
Cartel del Día. (Teatros y Cines)	6
Católica. (Cultos para mañana e información general)	7
Caricatura. (Por Mariano Miguel)	3
Comunicaciones	10
Consejo de Secretarios	2
Crónica Habanera. (Social)	5 7-3
Crucigramas	4
Defunciones	15
Ejército Constitucional	2
Escenario y Pantalla (Crítica)	6
Estado	2
Estado del Tiempo	5
Gacetillas	6
Guanabacoa al Día	9
Habaneras	4
Lonja del Comercio	14
Matanceras	4
Mercantil	14
Municipio	7
Noticias de los Juzgados de Primera Instancia.—(Vida Civil)	8
Obras Públicas	10
Pasajeros por la vía aérea	10
Política	15
Puerto	10
Sanidad	8
Secretaría de Educación	2
Secretaría del Trabajo	2
Sociedades Españolas	8
Sports	12-13
Telegramas del Interior	8
Tribunales	2-4-6
Viboreñas	5
LECTURAS:	
Armonías. (Por Gustavo G. Urrutia)	2
A Través de la Vida. (Por Héctor de Saavedra)	4
Como Siempre. (Por X X)	11
Empresa histórica monumental. (Por León Ichaso)	11
Vida Mundial. (Por Tiburcio Castañeda)	18

MUERE UN JEFE DE BANDIDOS EN COMBATE

«AVANCE» PUBLICA HOY UN NUMERO ESPECIAL

Como todos los sábados, «Avance» se supera hoy a sí mismo, editando un número de 20 páginas que se venderá al precio de costumbre: 3 centavos. De esas 20 páginas, 15 están destinadas a copiosa información nacional y extranjera; grabados de actualidad, secciones fijas, folletines, etc. Las otras cinco tienen un carácter especial. Están dedicadas a radio, feminidades, humorismo, temas de agricultura y asuntos exóticos.

La página de radio es la mejor guía de los millares de «amateurs» que la modernísima ciencia cuenta en la República, y de ahí el gran crédito de que disfruta en el público. La de feminidades, que es un heraldo constante de la moda, goza también de gran predicamento en los hogares.

En cuanto a la página de humorismo, con decir que chicos y grandes hallan deleite en la misma, pues aborda jocosamente temas de interés para todos, queda hecho su mejor elogio.

Del mérito y oportunidad de la página de agricultura, por las orientaciones que ofrece y conocimientos útiles que propaga, sus muchos lectores quedarán plenamente satisfechos.

La página de exotismo de hoy de «Avance» brinda dos trabajos de excepcional atractivo. Uno sobre la misteriosa Laponia y otro sobre la influencia de la mujer en la vida de Napoleón, que cobra gran actualidad ahora que «Avance» se prepara a publicar las cartas inéditas del Emperador a María Luisa.

Las veinte páginas de «Avance» de hoy son un verdadero esfuerzo editorial que el público reconocerá.

También perdió la vida el cabo de la fuerza que lo perseguía y un soldado fué herido grave

El encuentro tuvo lugar a 14 kilómetros de Ciego de Avila. Sigue la persecución

CIEGO DE Avila, febrero 1. (Por teléfono de larga distancia). En el día de hoy, fuerzas del Ejército, compuestas de un cabo y tres soldados, sostuvieron fuego con un grupo de bandoleros que venía merodeando por las zonas comprendidas entre los Centrales «Jatibonico» y «Algodones», efectuándose el encuentro en la finca «Cristales», situada a unos catorce kilómetros de esta ciudad.

En el fuego sostenido, la fuerza pública dió muerte a un individuo de quien se asegura era el jefe de los bandoleros, sufriendo aquélla la muerte del cabo y resultando gravemente herido uno de los soldados, el cual ha sido rápidamente conducido al Hospital Militar de Columbia, para ser sometido a una operación quirúrgica.

De distintos destacamentos han salido fuerzas del Ejército en persecución de los bandoleros.

Corresponsal.

VIGILA LA POLICIA UN CAFE PARA EVITAR UN ATENTADO EXTREMISTA

Desde ayer la policía ha tomado sus precauciones, para evitar un atentado personal y a la propiedad del Sr. Vicente Montes, dueño del café «El Nacional»», situado en la esquina de Belascoain y San Rafael.

Tales medidas obedecen a que el señor Montes ha denunciado haber sido amenazado por elementos extremistas con atentar contra su vida y la propiedad, por aplicar la Ley del Cincuenta por Ciento en su comercio.

Ex-oficiales de la Marina pensionados

Los expedientes que están tramitándose en lo presente suman 2636. Son de un mes

A las dos listas de resoluciones de la Sala Segunda de lo Civil de la Audiencia habanera, publicadas en nuestras ediciones del jueves y el viernes, hemos de agregar la que a continuación damos a conocer, también de pensiones concedidas a Oficiales de la extinguida Marina Nacional, del igualmente extinguido Ejército Nacional y de miembros de la Policía:

Fernando Augusto Fernández Supervielle, Alferez de Navío, con $40 00 mensuales; Pedro Martínez de Villa Fernández, Capitán, $50.00; Porfirio Azcuy Pérez, $50.000; Rafael González Fernández de Castro, Primer Teniente Contador de la Marina $40.00; Gustavo Marín Robles, Capitán, $50.00; Rafael Abadal Monteagudo, Primer Teniente, $40.00; Joaquín Rodríguez Rodríguez, Capitán Maquinista de la Marina, $50.00; Enrique Ferrer Boladeras, Capitán de Corbeta, $60.00; Jorge Luis Silveira Gálvez, Capitán del Ejército, $50.00; Pedro Gutiérrez Balmaseda, Capitán $50.00; José Tomás Florentino Castillo Izquierdo, Primer Teniente, $40.00; Jorge L. González Sebasco, Teniente Telegrafista de la Marina, $4.00.

Salvador Rencurrell Cordovés, Teniente de la Policía $40.00; Juan Aurelio Alvarez Quintero, Sargento del mismo Cuerpo $22.50; José Franco Galvarino, Vigilante $12.50; Pablo Alfonso Carvajal, Vigilante, $12.50; Francisco M. Martínez Garriga, Vigilante $12.50; Santiago Soto García, Vigilante $12.50; Julio Cruz Nogueira, Teniente, $40.00; Eugenio López Cordal, Vigilante $12.50; Andrés Martínez Madrilley, Vigilante $12.50; Ignacio Regalado Castillo, Vigilante $12.50; Alberto Luis Jorge Carballo, Vigilante $12.50; Ubaldo Martínez Alamos, Vigilante $12.50; Nieves Lazo Ibarra, Vigilante $12.50.

Además, dicha Sala ha concedido jubilación como agente de la Policía Especial del Gobierno de esta Provincia, con pensión anual de $756.00, a Quirino Calderín Valdés; y a María Josefa de los Dolores Faustina de las Mercedes, André González, como viuda del empleado jubilado Emilio del Junco Pujadas, pensión de $2.400.00 anuales.

Nos informó ayer el Dr. Mario I. Santovenia, que, aparte de las pensiones ya concedidas a los antes citados ex-Oficiales del Ejército y la Marina y la Policía, han ingresado, durante el pasado mes de Enero, 263 expedientes más de aquéllas, aprobadas ya por la Comisión Depuradora creada al efecto.

MEDIO MILLON DE PESOS PAGADOS POR EL RETRATO DE UNA MUJER

Este cuadro, el retrato de Giovanna Tournabunoi, debido al pincel de Ghirlandaio, ha sido comprado por Edsel Ford, de la colección de J. P. Morgan, por no menos de medio millón de pesos, según se ha reportado oficialmente. El cuadro es uno de los seis vendidos por J. P. Morgan a varios compradores, por cerca de millón y medio de pesos, cantidad fabulosa que da idea del inapreciable valor de las firmas que los calzan.

El Consejo de Secretarios se propone dedicar una sesión al estudio del informe electoral

Dos Secretarios y Laredo Brú, encargados de hacer un dictamen sobre el mismo

EN la sesión del Consejo de Secretarios —celebrada ayer— se dió cuenta con el informe electoral a que se refirió oportunamente el DIARIO DE LA MARINA.

Copias del informe que es largo y minucioso fueron repartidas entre los miembros del Gabinete, para su conocimiento y estudio.

Como se ha informado ya, este documento relaciona los trabajos realizados por el Tribunal Superior Electoral y aquellos otros que han quedado pendientes de verificarse; y además formula las medidas convenientes que han de servir de base legal a los comicios próximos.

Una comisión, compuesta por los Secretarios de Justicia doctor Raúl de Cárdenas y de Comercio doctor Rafael Santos Jiménez y el Presidente del Consejo de Estado doctor Federico Laredo Brú, se ha encargado de hacer un dictamen sobre el informe que será elevado al Gabinete.

La importancia del problema electoral es considerada por el Gobierno a tal grado, que la lectura y discusión del documento cuyas copias fueron repartidas ayer, obligará al Consejo a dedicarle todo el tiempo de una sesión.

Esta pudiera ser la del martes de la venidera semana.

El Presidente del Tribunal Superior Electoral remitió al Consejo de ayer—y se dió cuenta con dicho asunto—un escrito relativo al Censo Electoral.

Asegúrase que el oficio del Presidente del Tribunal propone algunos puntos referentes a la reorganización del Censo.

EL DR. RAUL DE CARDENAS

Hasta las primeras horas de esta madrugada, permaneció en Palacio, conferenciando con el Presidente de la República, el Dr. Raúl de Cárdenas, secretario de Justicia e interino de Gobernación.

Asuntos de su departamento llevaron al Dr. Cárdenas a Palacio.

Cuando abandonaba las oficinas del Presidente, fué abordado el Secretario por los periodistas, quienes le demandaron noticias sobre la cuestión electoral.

El Dr. Cárdenas manifestó que en la sesión que celebrará el martes de la entrante semana el Consejo, será discutido el dictamen de la comisión designada por el Gobierno para estudiar y resolver los problemas electorales.

La comisión, compuesta del propio secretario Cárdenas, de su colega del Comercio, Dr. Santos Jiménez, del presidente del Consejo de Estado, Dr. F. Laredo Brú, y del presidente del Tribunal Superior Electoral, Dr. Llaca Argulín, basarán su dictamen sobre el informe de que se dió cuenta al Consejo de ayer, viernes.

El repetido informe es de carácter administrativo, por cuanto relaciona los trabajos verificados por el Tribunal Superior Electoral y enumera los que aún faltan por terminarse.

La comisión, en su dictamen, indicará la fecha más propicia para verificar las elecciones próximas.

Y es muy posible que el mismo martes el Consejo señale ya oficialmente, la fecha para los comicios.

Estos serán para elegir conjuntamente con los delegados a la Constituyente, los gobernadores provinciales y los alcaldes municipales.

El dictamen propondrá también medidas respecto del Censo, en lo tocante a inclusiones y exclusiones, pues de los 1.300 registros con que cuenta la República, sólo han sido terminados noventa.

El Gobierno se propone llegar a las elecciones con un Censo debidamente terminado, después de las depuraciones de rigor.

El doctor Cárdenas no dejó entrever siquiera la fecha para la cual serán convocadas las elecciones, pero todo hace pensar que habrán de tener efecto después de finiquitada la zafra.

Como quiera que la cuestión electoral que se plantea es puramente administrativa, el Gobierno se abstiene de consultar a los sectores y partidos para el señalamiento de los comicios.

No obstante lo cual se abrirá una información entre esos partidos y los sectores para escuchar opiniones y sugerencias en lo que a demanda de garantías comiciales y modificaciones legales respecta.

El Gobierno está dispuesto a aceptar cuantas indicaciones se le hagan, siempre que ellas contribuyan a cooperar a su deseo de realizar elecciones ordenadas, pacíficas y honradas.

Los señores Santos Jiménez, Raúl de Cárdenas, Laredo Bru y Llaca Argudín cambiarán impresiones antes del próximo martes sobre el dictamen que elevarán al Consejo.

$3.000,000 COSTARA A LA MARINA UTILIZAR EL VAPOR MORRO CASTLE

WASHINGTON, febrero 1º (AP.)—Se anuncia que la Armada se propone solicitar que se le concedan 3.000.000 de pesos de los fondos especiales de Obras Públicas, para destinarlos a convertir el «Morro Castle» en buque-almacén de la Aviación Naval, ya que construir una unidad de esa especie costaría el doble, por lo menos. Si las averías sufridas por razón del incendio son irreparables, entonces el barco será desguazado o bien hundido.

Se cree que tan pronto levante de nuevo el viento, será posible poner a flote el casco.

Hay cuatro mil vehículos más en circulación

Se han inscripto quince mil. El Fondo Especial despachó a razón de 5 chapas por minuto

Se han inscripto 15,000 vehículos, resultando un aumento de cuatro mil inscripciones en el pasado semestre, habiéndose despachado por el Negociado de Cobros por concepto de chapas, un promedio de cinco chapas por minuto, lo que demuestra la buena organización de este sistema, implantado por el Director General del Fondo Especial de Obras Públicas, ingeniero Eduardo I. Montoujieu, actualmente en comisión en los Estados Unidos, habiéndole sustituído el Dr. Gerardo Barrera.

Es Asesor Técnico de la Dirección, el ingeniero Delfín Molins y Pí.

Actúa de Jefe del Negociado de Cobros el Dr. Arturo Molins y Pí, auxiliado por el Sr. Joaquín Alsina y el Tesorero Gustavo Valls.

El aumento de inscripciones que dejamos referido, acusa una reacción favorable en la circulación, y por tanto en el movimiento general de las actividades en nuestra capital. Un síntoma que anotamos con satisfacción, a la par que encomiamos la buena labor rendida por el personal del Negociado de Cobros.

Atacó la policía yugoeslava la Universidad de Belgrado y mató a uno de los estudiantes

Entró en el recinto universitario, abriéndose paso a través de las barricadas. Casi todos los estudiantes que estaban en ella, fueron encarcelados poco después

BELGRADO, Yugoeslavia, febrero 1. (AP).—Una descarga de la policía contra ochocientos estudiantes universitarios en huelga, causó la muerte a uno de ellos y heridas a otros diecisiete.

Los estudiantes, que pedían la libertad de compañeros suyos que habían sido internados en un campo de concentración en Vishegrad, se apoderaron de la Universidad y amenazaron con permanecer en ella en huelga de hambre.

La policía rodeó el edificio, y después penetró en el recinto universitario, abriéndose paso por entre las barricadas que, con los muebles, habían levantado los estudiantes. Después de la descarga de fusilería, los estudiantes se refugiaron en los pisos altos. Los espectadores dicen que tres emisarios enviados por los estudiantes a fin de negociar la paz, fueron maltratados por la fuerza pública.

Casi todos los estudiantes fueron arrestados, menos algunos que lograron escapar del edificio. El estudiante muerto es Mirka Srzentitch, hermano del conocido escritor de asuntos económicos, Vasa Srzentitch.

El incidente de hoy fué resultado de la lucha que se registró la semana pasada entre estudiantes comunistas y nacionalistas, a consecuencia de la cual treinta y tres estudiantes comunistas fueron enviados a un campo de concentración.

Este es el primer desorden de gravedad que se ha registrado en Yugoeslavia desde que Bogoljub Yevtitch ocupó la presidencia del Consejo de Ministros.

Los veteranos y auténticos cambiaron impresiones acerca de la Carta Magna del año 1901

Durante la reunión, a solicitud de los primeros, se mostraron propicios a estudiar ese problema. Apenas lo hayan hecho, comunicarán oficialmente su respuesta

UNA comisión de veteranos de la Independencia y otra del Partido Revolucionario Cubano (auténticos) estuvieron reunidas ayer desde las cinco de la tarde hasta cerca de las ocho de la noche, con el fin de cambiar impresiones respecto al restablecimiento de la Constitución de 1901. Como se sabe, los veteranos vienen laborando en ese sentido desde hace algún tiempo.

En dicha reunión se hallaban, en representación de los libertadores, el general Sánchez Agramonte, los coroneles Sardiñas, Pérez Abreu, Calvo y Pío Domínguez; los comandantes Moreira y Pérez Stable. Y en representación de los auténticos, los señores doctor Jorge López, Inocente Alvarez, Lincoln Rodón, Rubén de León, Antonio Varela, Julio López y otros.

El general Agramonte, que presidía la comisión de veteranos, saludó a nombre de la Asamblea Suprema a los miembros del Partido Revolucionario Cubano, manifestando a la vez que el coronel Sardiñas se encargaría de expresar el anhelo de los libertadores. Acto seguido el coronel Sardiñas pronunció frases debordantes de patriotismo y sensatez. Se refirió a las razones por que la juventud auténtica debe cooperar con los veteranos para restablecer la normalidad constitucional, única solución del momento, que puede brindar garantías para celebrar elecciones generales. Por tanto, los exhorta a que midan bien su significación, ya que encarna la soberanía popular y los esfuerzos de varias generaciones heroicas. Dice, también, que en Cuba no puede haber otro Gobierno que el republicano. Y que éste puede modificar, por ejemplo, la Constitución, pero no suprimirla. Se refirió a lo que significa la Asamblea Suprema de los Veteranos, que cuenta con 167 Consejos y Delegaciones en la Republica. Agregando, para terminar, que los hijos y nietos de veteranos se organizan rápidamente en el país, formando un conjunto nacional apolítico que vela por la República, la cual habrá de permanecer a pesar de todas las adversidades.

A continuación pronunció breves palabras el comandante Moreira, quien se expresó en forma análoga al coronel Sardiñas, haciendo lo mismo el coronel Pérez Abreu.

En representación de los auténticos habló el doctor Jorge López, quien reconoció la obra realizada en el pasado por los libertadores y la que están realizando en el presente. No obstante, se muestra sumamente pesimista respecto a la justicia que puede hacer el Gobierno Provisional que preside el coronel Mendieta. «Los componentes del Partido Revolucionario Cubano—dice—ven con amargura que la República se precipita hacia un abismo insondable. Por ello no cree en una paz próxima ni duradera. Sin embargo, los auténticos se reunirán y estudiarán detenidamente los anhelos de los veteranos, a quienes informarán oportunamente.

AUMENTA EL NUMERO DE CASOS DE VIRUELA EN LOS ESTADOS UNIDOS

Continúa en aumento el número de atacados de viruela en los Estados Unidos de Norte América, según aparece en el último Boletín Oficial remitido a la Secretaría de Sanidad por la Oficina Sanitaria Panamericana de Washington, que reporta 62 casos nuevos.

En la semana que terminó el día cinco de enero pasado se registraron, en total, 175 nuevos atacados, contra 113 la semana anterior.

De esta nota oficial del Gobierno norteamericano se le ha dado cuenta al Departamento de Cuarentenas a fin de que mantenga una estrecha vigilancia entre los pasajeros y tripulantes procedentes de puertos de la vecina República.

Fracasado el comunismo en la misma Rusia, adoptarán formas de gobierno más democráticas

Se trata de dar al país igualdad de representación entre obreros y campesinos, elección directa en lugar de indirecta, y sufragio secreto, de acuerdo con los proyectos de Stalin

MOSCOU, febrero 1º. (AP).—Se da por seguro que la Constitución de la Unión de Repúblicas Socialistas de los Soviets de Rusia será modificada en sentido menos marxista y más de acuerdo con las normas de la democracia, de conformidad con las instrucciones dadas al Presidente del Consejo de Comisarios del Pueblo, Vlacheslav Molotof, por el Comité Central, para que proponga la reforma constitucinal, con vistas a dar a la nación la igualdad directa en lugar de la indirecta y el sufragio secreto. Dase por cierto que serán implantadas estas reformas, dado que el Comité Central ha venido actuando de completo acuerdo con el secretario general del Partido Comunista, Stalin, que es quien en realidad regentea las cuestiones internas de Rusia.

Esta reforma es posible dado el avance que se ha dado a la colectivización de las fincas y a la supresión casi absoluta de los labradores ricos, con el resultado de que el campesino coopera intensamente con el obrero en el mejoramiento de la situación política, y en la realización de los postulados leninistas, dentro del II Plan Quinquenal. El Gobierno se ha fortalecido merced a la abolición del kulak, lo cual le permite levantar la mano y apretar menos, sin que por ello sufra quebranto alguno la estabilidad del régimen. Se consigna que como resultado de esta intensa cooperación, han mejorado los recursos alimenticios de la Unión Soviética y su población.

Esta noche no se reunió el Congreso, porque los delegados concurrieron a un congreso que se efectuó en el Teatro de la Opera, señalándose que las sesiones habrán de continuar mañana, reanudándose por cinco días.

En las designaciones de hoy, recayó un nombramiento de miembro en favor de Anastas Mikoyan, sobrino de Stalin, en el Politbioró. Hijo de una hermana de Stalin y un obrero, relleva a Sergei Kiroff. También fué electo Vlas Chubar, que ocupará el puesto de Valerian Kuibischef.

De acuerdo con la actual organización, los votantes de cada ciudad de 25,000 habitantes tienen el derecho de enviar un delegado al Congreso Pan Ruso, suprema autoridad del régimen, mientras que cada 125,000 campesinos no mandan sino uno solo.

Los proyectos de mejoramiento industrial y agrario se llevaron hoy a discusión; quedando para mañana el que respecta al mejoramiento de la ganadería. La reforma constitucional y los problemas políticos quedan sometidos a debate en el calendario de la semana que viene.

Se anuncia que a la terminación del Congreso Pan Ruso se efectuará una manifestación de fuerza de los elementos de choque del Partido Comunista, participando en él los delegados de las fincas colectivas que estudiarán los métodos que conviene implantar en la reforma agraria.

Esta asamblea, semejantes al congreso agrícola que se efectuó el año 1933, ha sido convocada a la vez por l Comisariado de Agricultura y la Comisión Agrícola, del Partido Comunista, inaugurándose el 10 de febrero, con la asistencia de 2,000 delegados, hombres y mujeres, de todo el país.

Se ha estado comentando el hecho de que los representantes de Alemania y Polonia no permanecieran en el salón al cantarse la primera noche del Congreso el himno de la III Internacional.

Se juzga por los observadores que habiendo fracasado los métodos marxistas en Rusia misma, los supremos pontífices del movimiento comunista prefieren ahora normas más democráticas.

Por corte, alza y tiro de cien arrobas de caña, se pagará el valor de 2 arrobas de azúcar

No se podrá deducir a los colonos una cantidad mayor de la que se señala

El Consejo de Secretarios, en su sesión de ayer tarde, aprobó el siguiente decreto-ley sobre el pago del corte, tiro y alza de cañas:

«Artículo I: Por el corte y alza de cien arrobas de caña se pagará no menos del valor de una arroba y un cuarto de azúcar, y por el tiro, no menos del valor de tres cuartos de arroba de azúcar; que se liquidarán por el precio promedio de la quincena anterior, publicado por la Secretaría de Agricultura. En los casos en los cuales el productor de caña no contrate directamente dichos servicios, no estará obligado a pagar mayor cantidad que las mencionadas y, en tal virtud, no se le podrá deducir a los productores de caña o colonos, de sus liquidaciones mayor cantidad que las antes expresadas por dichos conceptos.

«Artículo II: Se derogan todas las leyes, decretos, órdenes, reglamentos, decretos-leyes y disposiciones legales vigentes, en cuanto se opongan al cumplimiento de lo dispuesto en el presente decreto-ley, que comenzará a regir desde la fecha de su publicación en la «Gaceta Oficial» de la República. ...

«Por tanto: Mando que se cumpla y ejecute el presente decreto-ley en todas sus partes.

«Dado en el Palacio de la Presidencia, en la Habana, a primero de febrero de mil novecientos treinta y cinco.—**Carlos Mendieta; Carlos M. de la Rionda**, secretario de Agricultura».

EL TRIBUNAL Superior Electoral acordó ayer pedir a la Secretaría de Hacienda la situación de $265,000 para el pago del Censo.—(VEA «Información Política» en la página QUINCE).

SE REUNIERON LOS JEFES NACIONALISTAS EN PALACIO

Ayer celebraron en Palacio un cambio de impresiones, varios de los altos jefes del Partido Unión Nacionalista, a fin de trazar un programa acorde con la tendencia gubernamental de la citada institución.

A pesar de haberse hundido la proa del "Mohawk", sus botes de salvamento estaban sin arriar

Explica el capitán del barco «Algonquin» lo que necesitó hacer para salvar a los pasajeros, medio congelados, aún a trueque de exponerles a otra grave contingencia

NUEVA YORK, febrero 1º. (AP). El capitán J. W. McKenzie, que ha navegado por todos los mares durante más de treinta y cinco años, describió hoy modestamente como dirigió su buque, el «Algonquin» salvando a noventa y ocho tripulantes y pasajeros del vapor «Mohawk» de la Ward Line.

Declarando ante la Junta del Servicio de Inspección de Buques, que investiga el hundimiento del «Mohawk» ocurrido después de una colisión frente a Sea Girt, Nueva Jersey, con el mercante «Talismán», con pérdida de cuarenta y cinco vidas, el viejo marino manifestó que inmediatamente después de haber recibido el primer S. O. S. a las 9:20 de la noche varió de rumbo para acudir en auxilio del buque siniestrado.

El barco, que se hallaba a tres millas de distancia del «Mohawk», realizó la maniobra en dos minutos, según el capitán McKenzie. Mientras tanto se prepararon los botes salvavidas del «Algonquin» y se dispuso lo conveniente para arriarlos tan pronto fuera necesario. Al propio tiempo se encendieron sus reflectores.

El «Mohawk» tenía la proa hundida en el mar y estaba escorado por la banda de estribor, cuando llegó el «Algonquin» pero no había arriado los botes salvavidas.

Después refirió la casi increíble hazaña de poner el «Algonquin» a 400 pies de distancia de los botes salvavidas del «Mohawk» que avistaron a las 10:30 de la noche. Temía que los botes se estrellaran o se enredaran con las hélices del Algonquin».

«No había más que hacer», dijo sencillamente. «Vi que los ocupantes de los botes estaban helados y sin medios de defensa y aquello era lo único que podía salvarlos de la muerte».

Leyó de su libro de radio un mensaje inalámbrico del «Mohawk» pidiéndole al «Talismán» que recogiera los botes salvavidas que estaba arriando. El capitán del «Talismán» Edmund Wang, declaró que no lo había hecho porque carecía de reflectores.

Fish pide a Mr. Roosevelt que ponga freno al comunismo, que avanza rápidamente en México

Dicho Representante atribuye a esta ola comunista la persecución religiosa desatada en aquel país. El 24 de Febrero habrá una manifestación de protesta en Filadelfia

WASHINGTON, febrero 1º. (AP). El representante por el Estado de New York, Hamilton Fish, presentó a la consideración de la Cámara un proyecto de ley solicitando que el Presidente Roosevelt proceda a interceder con el fin de que se ponga freno al comunismo que avanza, según afirma, a pasos de gigante en México, atribuyendo a esto el que la campaña anticlerical arreciara recientemente Río Grande abajo. El proyecto de resolución que a la Cámara ha presentado Fish, meramente viene a ser insistencia sobre el anterior que elevara al Senado el senador por el Estado de Idaho, Borah, en demanda de que se averiguen las noticias de que en México se está desarrollando una intensa persecución contra los católicos.

Entretanto, el padre Burke, respondiendo a una nota de la Embajada de México en Washington de que es falso que en México se proceda a la persecución de los católicos, expone que esa declaración es contraria a los hechos y que no lleva otra finalidad sino la de informar mal al pueblo de los Estados Unidos y otras naciones.

El representante Fish declara que en México se está sustituyendo rápidamente al Cristianismo con el comunismo y el ateísmo, aparte de las formas crueles que se emplean en el castigo y la persecución de los pocos sacerdotes que se han quedado en el país.

Entretanto, en una reunión celebrada esta noche en Filadelfia por la Sociedad Histórica Católica de los Estados Unidos, se anunció que el 24 de febrero se celebraría un acto magno de protesta contra el tratamiento de sus correligionarios en México, mostrándose en ella «la indignación que a los católicos de los Estados Unidos ocasionan los malos tratos a que se somete a sus hermanos en el país vecino».

EXIJA el SUPLEMENTO en ROTOGRABADO con esta EDICION

M.E.C.D. 2016

CREDITO DE $200,000 PARA CONTINUAR LA RECONSTRUCCION DE LAS CALLES DE LA HABANA

DIARIO DE LA MARINA

Fundado en 1832

Dirigido hasta 1919 por D. Nicolás Rivero y Muñiz

OFICINAS: HABANA, PRADO 103.—NEW YORK: Joshúa B. Powers Inc. 220 E. 42nd. St.

Editado por la Cía. DIARIO DE LA MARINA (S. A.) cuyo programa consiste en la defensa de los intereses generales y permanentes de la Nación cubana, de los especiales de la Colonia española establecida en la misma y de la unión y armonía entre los diversos elementos que conviven en el país».

—Art. 1o. de los Estatutos.

Teléfonos del Diario

Dirección . . . M-3577
Administración . M-7911
Suscripciones . M-7911
Quejas . . . M-7911
Clasificados . . A-3333
Jefe Redacción . A-3205
Redacción . . . M-7913
Sports M-7912
Agcia. Marianao FO-7380
» Guanabacoa XO-1584

PRECIOS DE SUSCRIPCION AL «DIARIO DE LA MARINA»

Habana y Provincias
Mes . . . $ 1.20
Trimestre . » 3.25
Semestre . » 6.25
Año . . . »12.00

Extranjero
Trimestre . $ 4.25
Semestre . » 8.00
Año . . . »15.00

Edición Dominical (Para el extranjero solamente)
Semestre . $ 3.00
Año . . . » 5.00

Con cargo a la nueva emisión de plata se hará el edificio del Instituto de Stgo. de Cuba

Tendrá dos plantas, 22 aulas, laboratorios, museo, sala de gimnasia y campo de deportes. Las obras se han de iniciar en breve. Nuevo Kindergarten para Canasí

Pronto tendrá el Instituto de Santiago de Cuba el elificio que desde hace tiempo viene reclamando y que habrá de sustituir al que utiliza actualmente, que se encuentra en estado ruinoso.

La Secretaría de Obras Públicas se dispone a construirlo con cargo a la nueva acuñación de pesos plata por valor de 10.000,000 de pesos.

Ya se ha hecho entrega al director del citado plantel, Dr. Cañas Abril, que estuvo ayer de visita en el departamento de Construcciones Civiles, del proyecto que se tiene preparado.

Constará de dos plantas, en las que se encontrarán distribuídas 22 aulas, los laboratorios de Física y Química, un museo de Historia Natural, un salón de gimnasia y uno de recepciones o aula magna.

Además, dispondrá de amplios campos de deporte.

El proyecto será sometido a la consideración del claustro de profesores del plantel de referencia, para que haga las objeciones que estime oportunas.

Las obras se habrán de comenzar en breve, según los informes que se nos facilitan, a virtud de las continuadas gestiones que en ese sentido viene realizando el Dr. Capote Díaz.

SE SITUAN LOS FONDOS PARA EL PAGO DE MATERIAL

La Secretaría de Hacienda ha comenzado a situar los fondos correspondientes al pago del material adquirido por la Secretaría de Educación durante el mes le octubre.

CREADO UN NUEVO KINDERGARTEN

En el municipio de Canasí, en la provincia de Matanzas, se ha dispuesto la creación de un aula más de kindergarten.

Será instalada en la escuela número uno.

NUEVOS PRESIDENTES DE JUNTAS DE EDUCACION

El doctor José Capote Díaz, secretario de Educación, decidió ayer aceptar la renuncia del Dr. Pantaleón L. de la Concha, al cargo de presidente de la Junta de Educación de Matanzas, y designar para el mismo al Dr. Fidel Espiñeira y Villasuso.

También ha sido nombrado presidente de la Junta de Educación de Cabañas, en Pinar del Río, el señor Arturo Canto Márquez.

EXENCION DE IMPUESTOS

Teniendo en cuenta los fines a que se encuentran destinados, el secretario de Educación ha extendido un certificado eximiendo del pago de derechos de Aduana a los artículos dentales que llegan con destino al gabinete dental escolar que se sostiene en la ciudad de Camagüey.

Armonías

Por GUSTAVO E. URRUTIA

LA COYUNTURA

EN los círculos gubernamentales se habla otra vez de señalar fecha a las elecciones, con la misma óptica que cuando el coronel Mendieta juró a la patria que serían en Diciembre o el renunciaría la Presidencia Provisional.

Por esta persistencia de criterio podría creerse que ningún cambio político ha ocurrido de entonces acá; que la viabilidad electoral, como en aquellos días de gobierno de coalición revolucionaria, no depende más que de materialidades supeditadas al calendario, como los plazos de empadronamiento y rectificación electorales, la organización e inscripción de partidos, la convocatoria a los comicios, las confecciones de imprenta y carpintería...

* * *

Por eso ahora se vuelve a consultar el problema con el Presidente del Tribunal Superior Electoral, como si fuese una mera cuestión de derecho; a ofrecer la rectificación del censo y una prórroga de inscripciones, como si fuese mero asunto de estadísticas; a brindar señalamientos de términos mejor calculados, como si fuese mera cuestión de tiempo; a mencionar la camisa de fuerza, como si fuese mera cosa de arrebato.

Así mismo se procedió para señalar, muy técnicamente, la fecha de marzo 3, y, a no ser porque las exigencias de la zafra han venido a cohonestar la prórroga que hoy se estudia, ahora tendríamos planteado el conflicto electoral en claros términos de política, que es lo básico en la solución de un problema esencialmente político como el de las elecciones para la Asamblea Constituyente.

Se está ignorando esta médula política con igual lucidez que se ignoró la circunstancia económica al abrir un período electoral en plena zafra, y puede ser que se acabe por acatar el imperativo político como se está acatando el imperativo económico.

Supongamos que los organismos electorales señalen de nuevo, «como se pide», el número de días que cada uno de ellos necesite para cumplir sus funciones previas a los comicios, que se sumen esos plazos y se convoquen, como solución aritmética, las elecciones para Julio, dejando la situación política como está.

Esto significa que el Gobierno celebraría las elecciones con los partidos y grupos que se conformaran, y que prescindiría de la oposición revolucionaria.

En tal caso, ¿restablecería el Gobierno las garantías constitucionales o las mantendría suspendidas? ¿Cabe celebrarse elecciones sin esas garantías? ¿Puede restablecérselas en circunstancias como las actuales?

La oposición legalista ¿admitiría un período electoral sin ese género de garantías? ¿Consentiría que se les negasen **de jure** y se les otorgaran **de facto?** ¿Pueden regir las garantías constitucionales para los concurrentes y la suspensión de ellas para los retraídos?

* * *

Y, suponiendo que acontecieran todas estas rarezas, ¿no sería una calamidad peor, como opina el Secretario de Estado, el copo de la Convención Constituyente por los nacionalistas o por una coalición gubernamental?

Pero aquí está la sal de esta cuestión: mientras la mayoría del Consejo de Secretarios parece dispuesta a poner las elecciones por encima de todo, el doctor Torriente y los renovadores proclamamos la cooperación revolucionaria por encima de todo.

¿Quién tiene más razón? Es significativo que la Foreign Policy Association, —institución técnica invitada por el Gobierno a informar,— se pronuncie por la renovación revolucionaria de Cuba, cosa que no podrá alcanzarse sin la colaboración de los oposicionistas revolucionarios que reclaman «la creación de una nueva Cuba basada sobre principios de justicia social, moralidad pública e independencia política».

* * *

Estamos, pues, en la coyuntura de implantar la política que piden los sectores retraídos y recomienda la Foreign Policy Association, o ir a las urnas sin la mayoría revolucionaria. Esto último sería funesto aunque, me parece de idéntica gravedad el volver a la Constitución de 1901, siquiera sea temporalmente

* * *

En la «Visión de Don Cosme» apareció aludido el doctor Guillermo Portela como Presidente de «Acción Nacional»; debió decirse doctor Carlos Portela, que es el mencionado Presidente, a quien vuelvo a rogar que me ofrezca la oportunidad de hacerle una entrevista relacionada con esa organización cívica.

Bases para la concertación de un acuerdo internacional para reprimir los crímenes rojos

El capitán del vapor «Munargo» sacó de Cuba a los hijos del General M. G. Menocal durante el Gobierno de Machado. Condiciones para disfrutar de la ciudadanía

(NOTICIAS DE LA SECRETARIA DE ESTADO)

El Negociado de Ciudadanía y Migración de la Secretaría de Estado entregó en el día de hoy Certificados a: Pascual Vilaró y Novo. Certificados de Nacionalidad a: Arturo Riambau y Navarro, Adolfo Villanueva y Echaide, Vicente González y Rodríguez, Jesús García y Martí, Manuel Martínez, Luis González y Silva, Virgilio Beltrán y Macías. Cartas de Naturalización a: Francisco Uberuaga y Alberdi, Chaim Ber Seimuk, Novcha Rozencvaig, Isaac Feldman, Adelina Gómez y Domínguez, Angel Ferreiro y Rua.

CONGRESO EN BELGICA

La Legación de Bélgica en México, acreditada también en Cuba informa a la Secretaría de Estado que el séptimo Congreso Internacional de Accidentes del Trabajo y de Enfermedades Profesionales se celebrará en Bruselas los días 22, 23, 24, 25 y 26 de julio de 1935.

CONTRA CRIMENES Y TERRORISMO POLITICO

El Negociado de la Liga de las Naciones de la Secretaría de Estado ha recibido un comunicado firmado por el Ministro Pierre Laval sobre las necesidades de garantizar una represión eficaz de los crímenes políticos en el plano internacional y dar a conocer la intención de someter al Consejo proposiciones concretas en ese sentido.

Remitiendo adjunto una exposición de los principios generales, que, a juicio del Gobierno francés, deberían constituír las bases de un convenio internacional con el fín de reprimir el terrorismo.

Rogando se sirva comunicar ese documento a los miembros del Consejo; y cuyo documento dice:

«Bases para la celebración de un acuerdo Internacional al objeto de reprimir los crímenes cometidos con un fín de terrorismo político».

El Convenio que hubiera de celebrarse tendrá por fín exclusivo facilitar la represión de los actos criminales dirigidos contra las personas o los bienes y que constituyen una acción terrorista con un fín político.

—A—

Los hechos mencionados son los siguientes:

(a) el atentado a la vida o la libertad, ya sea de los Jefes del Estado, o bien a los miembros del Gobierno, de las Asambleas políticas o administrativas o de los cuerpos judiciales, o bien a funcionarios o a personas privadas por razón de la actitud política de éstas.

(b) el atentado contra los edificios públicos, ferrocarriles, buques, aeronaves y demás medios de comunicación.

(c) la Asociación con el fín de cometer estos mismos hechos.

(d) la tenencia de armas, municiones, explosivos o dispositivos incendiarios con el fín de cometer esos mismos hechos.

(e) la provocación para cometer los hechos más arriba indicados o la apología de éstos.

Sería conveniente estudiar, teniendo en cuenta el estado de las distintas legislaciones, si debería agregarse a esta lista otros hechos.

Se contraería el compromiso por las potencias contratantes de reprimir los hechos de este orden, la tentativa de cometerlos y la complicidad, aunque estos hechos fuesen dirigidos contra otro estado contratante, sus autoridades o sus nacionales.

Se contraería el compromiso de diligenciar los exhortos librados por las autoridades de un estado contratante con motivo de los procesamientos por los hechos más arriba especificados.

Para los detalles, sería conveniente inspirarse en el convenio del 20 de abril de 1929, para la represión de la acuñación de monedas falsas.

—B—

La represión de los hechos más arriba mencionados quedará confiada a los Tribunales de cada Estado. No obstante se instituiría un Tribunal Penal Internacional, compuesto de cinco miembros, establecido en forma permanente, aunque solo tuviese que reunirse cuando se siguiese un procedimiento de su competencia.

El Tribunal Penal Internacional tendría que juzgar a los individuos acusados de uno de los hechos más arriba mencionados en los siguientes casos:

(a) cuando el acusado se hubiese refugiado en otro país que no sea el que lo haya procesado, y el país de refugio prefiriese, al no conceder la extradición al Estado requirente, someter al acusado para su sentencia al Tribunal Penal Internacional.

(b) el Estado en cuyo territorio se hubiese cometido el hecho estimase renunciar en el caso particular a procesarlo ante sus propios tribunales:

La institución de un Tribunal Penal Internacional tal, responde a la doble preocupación de garantizar una justicia imparcial en los casos especialmente delicados y de cubrir la responsabilidad del Estado cuyos tribunales fuesen los que tuviesen que juzgar los crímenes de este orden:

Sería conveniente determinar la Ley penal que este Tribunal Internacional deba aplicar.

En la ocasión de cada sentencia, el Tribunal determinaría el Estado contratante al cual incumbiese hacer cumplir la ejecución de la pena.

El derecho de gracia, en lo concerniente a las condenas dictadas por el Consejo de la Sociedad de Naciones, a propuesta, ya sea del Estado en el cual se cumple la pena, o bien del Estado contra el cual se hubiesen dirigido los actos, o por el Estado nacional del sentenciado.

—C—

Por el Convenio debería preverse disposiciones adecuadas para garantizar la sinceridad de los pasaportes y documentos de identificación.

Debería contraerse el compromiso de reprimir la fabricación de documentos falsos de identificación, la falsificación de los documentos de identificación y el uso de documentos falsos o falsificados, aunque la falsificación concerniese a los sellos o firmas de una autoridad extranjera.

—D—

Sería conveniente prever y organizar:

(a) la comunicación de cualesquiera informaciones relativas a la preparación en un país de actos criminales que entren en las disposiciones del Convenio cuando estos actos apareciesen como susceptibles de ser realizados en otro país contratantes.

(b) la comunicación de informaciones relativas a los procesamientos o a las condenas que entren en el cuadro de aplicación del Convenio.

(c) la comunicación de informaciones relativas a la falsificación de documentos de identidad, así como el uso de éstos.

Además del Convenio mencionado, sería conveniente dirigir a los miembros de la Sociedad de Naciones una recomendación con el fín de insertar en sus tratados de extradición, una cláusula que excluya, si no se hubiese hecho ya, el asesinato de la categoría de los hechos políticos que no dieren lugar a la extradición.

MEXICO Y EL TURISMO

La Embajada de Cuba en México informa a la Secretaría de Estado que la Secretaría de Relaciones Exteriores de México, ha girado a todos los cónsules de aquella localidad, recomendándoles en forma muy especial faciliten a las Cámaras de Comercio, agencias de turismo y a los particulares en general, de sus diferentes distritos, toda clase de informes sobre las facilidades y atractivos que ofrece México a todas las personas que lo visitan en viaje de placer.

SOBRE LA CONDECORACION A MR. FALLON

En relación con la información publicada por el periódico «El País», edición final del día de ayer, relativa a la condecoración de «La Orden Carlos Manuel de Céspedes», otorgada al señor John J. Fallon, capitán del vapor «Munargo».

La Secretaría de Estado desea hacer constar, que entre otros servicios prestados a la República por el señor Fallon, se señala especialmente el de haber sacado fuera de Cuba con gran dificultad y peligro a los hijos del General Menocal, Raul y Mario, que el tirano Machado tenía especial interés en hacer arrestar, para con ello pretender ejercer presión sobre las actividades revolucionarias de su padre. Se recordará que el tirano dió instrucciones para decretar cesantías en la Aduana de la Habana, por haberse llevado a feliz término la fuga de dichos revolucionarios.

NOTA PARA LA PRENSA

Con motivo de una información periodística recientemente publicada acerca del Decreto-Ley número 838 de 5 de enero actual, regulando el otorgamiento de cartas de naturalización a los extranjeros cuando aparezcan con ciertos antecedentes penales y en la que se quiere tachar de inconstitucional esa medida, la Secretaría de Estado tiene interés en aclarar lo que sigue:

Precisamente para obviar la inconstitucionalidad de un precepto, que en la práctica resultaba además notoriamente injusto, como el del Artículo 1 del Decreto Presidencial número 384 de 2 de marzo de 1925, que de manera tan absoluta como empírica prohibía expedir carta de naturalización al extranjero que hubiese cometido un delito en Cuba, fué que se dictó el Decreto-Ley en cuestión, estableciendo la debida distinción entre aquellas infracciones de la ley penal, que en razón de su misma gravedad excluyen al extranjero de los beneficios de la ciudadanía, y aquellas otras que, sin llegar a revestir el carácter de delitos, pueden o no producir el mismo efecto, según su naturaleza y circunstancias.

Base de derechos y deberes públicos individuales, ha dicho un ilustre autor, la naturalización no es, ni un acto personal dependiente del capricho del individuo, ni una convención entre una persona privada y un gobierno extranjero, sino un acto especial de derecho público, al que recurre o no el Estado según su propio juicio y que, en su origen, hasta fué considerado como una rara distinción.

Sería, pues, absurdo hablar de un derecho de naturalización en el extranjero que aspira a adquirir la nacionalidad de otro Estado.

Referidas, en último término, por nuestra vigente Carta Constitucional, como siempre lo estuvieron, las condiciones para obtener la naturalización ordinaria, a lo que dispongan las leyes, es indispensable que el Gobierno obra dentro de sus facultades constitucionales cuando por medio de una ley, no de un simple Decreto como antes ocurría, fija los requisitos indispensables para que el extranjero pueda adquirir la nacionalidad cubana.

Desde este punto de vista resulta ocioso de todo punto tachar de inconstitucional, en ninguno de sus extremos, al Decreto-Ley 838 de 25 de enero en curso.

Ahora bien, en cuanto al argumento de que «si la amnistía lo borra todo; justo en reconocer que una vez que el Estado coloca **al ciudadano** en legal situación de ejeritar todos los derechos civiles **y políticos** a que pudiera estar afectado por una sentencia judicial, no pueda colocársele en el plano de semejante negativa» como la que envuelve el Decreto-Ley en cuestión, semejante argumento no pasa de ser un puro sofisma, pues ni el extranjero es un ciudadano, ni puede alegar **derechos políticos** hasta que llegue a serlo, que es precisamente lo que la Ley procura condicionar en el ejercicio libérrimo de una facultad constitucional. Por lo tanto, ni la amnistía puede devolver al extranjero derechos que nunca tuvo ni menos equipararlo al ciudadano en cuanto al goce de los políticos que únicamente podría adquirir mediante la naturalización. Esta, como declaración perentoria del poder público, mediante la cual el extranjero queda asimilado al nacional y adquiere el derecho de ciudadano, es la q. la ley puede y debe condicionar restrictivamente, sin lesionar por ello ningún derecho del extranjero.

Al proceder así, tampoco era posible fijar taxativamente en la ley las condiciones requeridas para obtener la naturalización, porque si ésta en último término se resuelve, no en un pacto sino en una mera concesión, dada su indiscutible trascendencia, la seguridad misma del Estado imponía el más amplio y discreto uso de la potestad discrecional en los órganos de la Administración encargados de otorgarla.

Los capitanes Travieso y García mandan los escuadrones que han de proteger las labores de la zafra

El Regimiento completo, integrado por cerca de tres mil hombres, despidió a sus compañeros al abandonar Columbia. Absueltos en Santiago de Cuba dos oficiales y un soldado

Conforme se había anunciado en la mañana de ayer salieron de Columbia los Escuadrones 1 y 3 del Sexto Distito Militar, «4 de Septiembre» al mando de los Capitanes Travieso y García, y con destino a la protección de las labores de zafra en distintos lugares de la Provincia de la Habana.

Los dos Escuadrones mencionados partieron muy de mañana, siendo despedidos hasta las afueras de la ciudad, por el Regimiento «4 de Septiembre» en pleno, compuesto de cerca de tres mil hombres y al mando de su Jefe máximo el Teniente Coronel Ignacio Galíndez y del segundo Jefe Comandante Ramón Colvo Barquín. La Plana Mayor del Regimiento también compareció a la despedida tributada a los compañeros que iniciaron esta mañana la marcha a través de la Provincia.

LA GUARNICION DE INVIERNO

Por una Orden del Cuartel General se ha dispuesto que con el uniforme de Guarnición de Invierno, los Oficiales llevarán siempre el correaje sin sable, usando este uniforme en las ocasiones que señala el Reglamento deuniformes. Con el anterior uniforme y con el de Guarnición de Verano se llevarán siempre las condecoraciones en tamaño reducido.

EXENTOS DE CULPABILIDAD

En un Consejo de Guerra General reunido en el Cuartel «Moncada», antiago de Cuba, han sido juzgados el Capitán Benito Foradara y el Soldado Félix T. Suárez Betancourt, ambos del Regimiento «Maceo» por los delitos de lesiones, lesiones graves por imprudencia, maltrato de obra, prevaricación y abuso de autoridad.

El Consejo acordó declarar a los acusados, no culpables de los expresados delitos y los absolvió de toda responsabilidad.

El Consejo de Guerra General reunido en el Cuartel «Moncada», Santiago de Cuba, fueron juzgados el Segundo Teniente Florentino Tisser y Duvergel y el soldado Edelberto Zamora por el delito de maltrato de obra y lesiones. El Consejo acordó declarar a los acusados autores de los hechos, pero apreciando que no existe criminalidad en los mismos a virtud de concurrir en ellos la circunstancia existente en el número primero del artículo diez de la Ley Penal Militar, y los absolvió de toda responsabilidad.

TRATO D ESUICIDARSE AYER UNA JOVEN

Félix Pedroso, alistado de la Banda de Música del Ejército, solicitó el auxilio de la Policía, con motivo de haber intentado suicidarse por medio del fuego su compañera, Victoria Delgado, vecina de Máximo Gómez 368, a causa de haber dado él por terminadas las relaciones que existían entre ambos y llevarse una hija de ellos nombrada Leonor, que cuenta dos años de edad. La joven, al darse cuenta de la determinación de su marido, roció sus vestidos con luz brillante, en cuyos momentos intervino el militar para que no consumara sus propósitos sucidas, evitándolo.

PIDIO EL FISCAL DIEZ AÑOS PARA LOS QUE ASALTARON, SAQUEANDOLA, UNA CASA DE PRESTAMOS EN 1934

Los juicios que se encontraban señalados para ayer, se suspendieron para nuevo señalamiento. Ratificada una denuncia contra dos Compañías. Billetes falsos

Tuvo efecto ayer tarde, ante la Sala Tercera de lo Criminal de la Audiencia, el juicio de la causa contra Raul Fernández Suárez, Jesús Domínguez Avila, Norberto Díaz Núñez y Luis Delgado Valdés, a los que se acusa de ser autores del asalto y robo de prendas y objetos por valor de $5.500 00 en el establecimiento de compra-venta, propiedad de los hermanos José y Jesús Riguera, sito en Belascoaín y Jesús Peregrino, en 12 de junio del pasado año, en los precisos momentos en que Margarita Valdés había acudido allí a pignorar una prenda.

Practicadas las pruebas, el Fiscal retiró la acusación en cuanto al delito de robo con intimidación para Delgado Valdés, para quien pidió solamente multa de $500.00 como encubridor del referido delito; y la mantuvo en cuanto a los otros tres procesados, por considerarlos autores del antedicho robo con intimidación, pidiendo sean condenados a diez años de presidio mayor.

La defensa, a cargo del doctor José Garcilaso de la Vega, sostuvo la inocencia de todos los acusados, solicitando que fueran absueltos libremente.

SUSPENDIDOS LOS JUICIOS SEÑALADOS PARA AYER

Por haber transcurrido las horas de audiencia en la celebración del juicio a que nos referimos anteriormente, la Sala Tercera suspendió, por segunda vez, el juicio del proceso que, por la muerte de Jorge Lino Fuentes Llanes, se sigue a Santiago Trujillo, los ex sargentos José Sánchez y Joaquín F. Duque, los ex soldados Jerónimo Rojas y Bruno Borrote, y el miembro de la extinguida Sección de Expertos Federico Méndez.

También la Sala Cuarta de lo Criminal suspendió el juicio contra Gilberto García, conocido por Gilbertudo, por la muerte de Pablo Morales Matiendo, en el Parque Los Chivos en Marianao.

En breve se conocerá la fecha de los nuevos señalamientos.

RATIFICADA LA DENUNCIA CONTRA DOS COMPAÑIAS PINAREÑAS

El señor Fernando de Castroverde García concurrió ayer, ante el Fiscal del Tribunal Suárez, ratificando en todas sus partes la denuncia que, bajo la dirección porfesional del doctor Ramón González Barrios, formulara contra la Compañía Azucarera de Bahía Honda, S. A., y la Compañía del Ferrocarril del Noroeste, S. A., a las que imputa el haberse apropiado de la suma de $400,000.00 que adelantó el Estado cubano para la construcción de un ferrocarril de vía ancha, destinado al servicio público de Pinar del Río a La Esperanza, pasando por Viñales.

El doctor Miguel Suárez Gutiérrez, Fiscal del Supremo, remitió la denuncia a la Audiencia de Pinar del Río para la instrucción de la causa correspondiente, en la que se personará el señor Castroverde, dirigido profesionalmente por el doctor González Barrios, a fin de la investigación de los hechos denunciados.

GRAVES PENAS HA INTERESADO EL FISCAL POR GRAVES DELITOS

El Fiscal de esta Audiencia, doctor Augusto Saladrigas, ha formulado conclusiones provisionales en tres causas por delitos graves.

Una, por amenazas de muerte hechas por escrito y con logro de propósito, contra Eduardo Igualada Ruiz, siendo la víctima Alberto Ruiz Poey, al que exigió le entregara la suma de $125.00, no haciendo caso Ruz de las amenazas hasta el 3 de enero en que el Igualada personalmente le entregó una carta más, reiterado las amenazas, por lo que Ruz hubo de entregarle $60.00 en billetes de Banco, americanos, previamente marcados, siendo detenido posteriormente el procesado, por el vigilante de la Policía Nacional, Serafín Fernández.

Otra, por robo, cualificado por la múltiple reincidencia, del que considera autores a Evelio Hernández Ibáñez, (a) El Guajiro Grande, y a José Martínez Cabrera, (a) Piltrafa, los que el 23 de octubre penetraron en la pedrera Cacahual, propiedad de Emilio Castillo, en Bejucal, apropiándose de objetos tasados en $310.00.

Y, una tercera, por falsificación de billetes de la Lotería Nacional, señalando como autor a Victoriano Bravo, para quien insta la pena de catorce años, ocho meses y veintiún días de cadena temporal, ya que alteró, de manera habilidosa una fracción de un número no precisado, haciéndolo aparecer como del billete número 18544, del sorteo de 23 de diciembre último, agraciado en el cuarto premio, logrando cambiarla por 250 fracciones para el sorteo siguiente, del 2 de enero último, que importaron $25.00 y por un cheque a su nombre, por la suma de $74.00, resultando un total de $99.00, en el Café Martí, propiedad de Saturnino Pérez Crespo, en San Antonio de los Baños, siendo detenido posteriormente, ocupándose 194 de dichas fracciones y útiles que empleaba para la falsificación.

DENUNCIA DE ROBO

Federico Trasorra Murada y José Rodríguez, vecinos de los altos de la tintorería «El Progreso Cubano», situada en Quinta número 41, denunciaron a la Policía que de su domicilio le habían robado al primero ropas por valor de ocho pesos, y al segundo por sesenta y cinco pesos, sospechando une individuo nombrado José Mazo Carmenate, sirviente del doctor Carlos Morales, vecino de Baños número 6, quien fué arrestado y más tarde puesto en libertad por el juzgado.

Ilícita cierta recaudación del machadato

La Policía Judicial rinde un informe a Saladrigas en contra de un antiguo trust

El Presidente del Tribunal Nacional de Sanciones conoció en la tarde de ayer de un documentado informe rendido por la Policía Judicial acerca del famoso «trust» que exigía dinero a las Empresas de Omnibus, durante el período de Gobierno de Machado para que pudieran circular por la ciudad.

Explica la Policía Judicial que formaban ese grupo José Izquierdo Juliá, José Domínguez, alias «Chencho», Angel Espinosa, Antonio López alias «Nino» y Eladio Meilán.

Las guaguas le tenían que abonar la cantidad de 1 peso 75 centavos diarios, so pena de perder el permiso de circulación.

Gracias a ello obtenían los acusados 500 pesos diarios, de que disfrutaban el entonces Presidente de la República, Gerardo Machado, el Alcalde Izquierdo Juliá y Celedonio García. Los acusados tenían un tanto por ciento en esa ilícita recaudación. Además, eran empleados de confianza del jefe del Distrito Central, y acudían a las oficinas cuando lo tenían por conveniente.

Afirma la Judicial que con motivo de que los Omnibus de la Habana, en distintas ocasiones se negaron a hacer efectiva la cantidad señalada, los delegados de Izquierdo se lo comunicaron a éste, retirándole el permiso de circulación.

Por dos veces trató de morir un ex-policía

Se tiró desde lo alto de unas canteras. Está grave. Fué cesanteado hace poco

Armando de Juan Rodríguez, de la Habana, de 35 años de edad, vecino de Concejal Veiga número 3, ex vigilante de la Policía Nacional, trató ayer de suicidarse por dos ocasiones.

Con tales propósitos se dirigió a las canteras El Timón, situadas en Avenida de Acosta y Porvenir, de donde se lanzó la primera vez y como sólo se ocasionara lesiones de poca importancia, lo realizó por segunda vez, siendo recogido en grave estado y conducido al centro de socorro de Luyanó, donde después de ser asistido de primera intención, fué trasladado a la Clínica El Sagrado Corazón.

Se supone que al haber sido separado del Cuerpo de la Policía, se deba su determinación de haber intentado el privarse de la vida.

DOS PROCESADOS

El Juez de Instrucción de la Sección Quinta, dictó ayer auto de procesamiento contra José Jorge Fernández, acusado de un delito de lesiones graves, señalándosele fianza de 500 pesos y Alfredo Alfonso Alfonso, por tentativa de robo, con exclusión de fianza.

Está autorizado el Secretario de Gobernación para ampliar el plazo del Carnet de Extranjeros

El Alcalde de la Habana está autorizado para que pueda arrendar el antiguo mercado de «La Purísima». $6,083.24 para el servicio de radio de la Policía

El Consejo celebró sesión ordinaria ayer tarde.

Al terminarse aquélla—sobre las tres y media—el doctor Agustín Acosta, Secretario de la Presidencia, notificó a los periodistas los acuerdos del Consejo, que fueron los siguientes:

RATIFICACION DE CONVENIOS RADIOTELEGRAFICOS

El Secretario de Estado, dió cuenta con el Convenio para el establecimiento de un servicio de intercambio de correspondencia radiotelegráfica firmado entre los Gobiernos de Guatemala y Cuba el 30 de noviembre de 1929, así como con un Protocolo Adicional suscrito posteriormente en Guatemala modificando la tarifa de prensa fijada en dicho Convenio; y el Consejo, a propuesta del propio Secretario de Estado, doctor Torriente, acordó impartir su aprobación a los citados instrumentos, que fueron inmediatamente ratificados por el Presidente de la República.

EXENCION DE DERECHOS

A propuesta del Secretario de la Presidencia, el Consejo autorizó al Secretario de Obras Públicas, para eximir al contratista del emplazamiento del monumento al Generalísimo Máximo Gómez, señor Pennino, de la fianza que debía prestar para terminar dicha obra.

A propuesta del Secretario de Hacienda se acordó eximir de derechos a un automóvil que llegará con destino al Bando de Piedad.

EXCLUSION DE IMPUESTOS

A propuesta del señor Secretario de Agricultura, fueron aprobados los siguientes proyectos de decretos-leyes:

1. Aclarando el que regula el pago del corte, alza y tiro de la caña de azúcar.

2. Excluyendo del pago del Impuesto del timbre a las carretas de todas clases dedicadas al acarreo de la caña de azúcar.

HONDURAS HONRA A ESTRADA PALMA

El Secretario de Comunicaciones, dió cuenta al Consejo de la emisión de sellos postales hecha por la República de Honduras, en la que figura uno honrado con la efigie del ilustre ciudadano don Tomás Estrada Palma, quien fué primer Director General de Correos de Honduras. El Consejo acordó dar las gracias al Director General de Correos de Honduras, señor Aureliano Bustillo, por conducto del señor Secretario de Comunicaciones.

EL CONTRATO DE OPCION

El Consejo conoció un proyecto procedente del Consejo de Estado regulando el Contrato de Opción.

Se acordó repartir copias entre los Secretarios y tratar el asunto en la sesión próxima.

SOBRE EL CREDITO PARA EDITAR LAS OBRAS DE MARTI

El Consejo conoció de un proyecto de decreto-ley remitido por el Consejo de Estado que había sido aprobado por aquel organismo, referente a la edición de las obras del Apóstol Martí. Dicho proyecto fué aprobado con la excepción del crédito de 7 mil pesos que en el mismo lugar figura, por no encontrarse presente el señor Secretario de Educación que sería el encargado de proponer lo relativo a la distribución de ese crédito. Se acordó adicionar a la Comisión que editará dichas obras el Director del Museo Martí.

200 MIL PESOS PARA OBRAS PUBLICAS

A propuesta del Secretario de Obras Públicas, el Consejo acordó autorizar un crédito de 200 mil pesos para continuar las obras de pavimentación de calles y arreglo de parques de la Habana y otro de 35 mil pesos para la reconstrucción del puente Felipe Pazos en la carretera de Sagua la Grande.

EL MERCADO LA PURISIMA

A propuesta del doctor Guillermo Belt, Alcalde Municipal de la Habana, se acordó autorizarlo para que en los términos y condiciones que estime convenientes, dé en arrendamiento a la Asociación Cívica de Beneficencia, el Mercado La Purísima, propiedad del Municipio, fijando una renta mínima en atención al fin que se persigue.

PARA LA GACETA

El Consejo acordó apropiar un crédito ascendente a 13.529 pesos 50 centavos para pagar los servicios de Gacetas Extraordinarias servidas por la Compañía Editora Moderna, S.A., que publica la Gaceta Oficial de la República.

NOMBRAMIENTO DE JUECES

El Consejo aprobó los siguientes nombramientos de Jueces:

Juez Primer Suplente de Puerto Padre: Armelio F. Villegas.

Juez Primer Suplente de Banes: Augusto S. Blanca.

PRORROGA PARA LA INSCRIPCION DE EXTRANJEROS

El Consejo autorizó al Secretario de Gobernación para prorrogar el término de inscripción en el Registro de Extranjeros.

El Secretario fijará el plazo de prórroga el cual, según noticias, será de treinta días.

AUMENTO EN EL RADIO REPRESIVO

El Secretario de Gobernación propuso y fué aprobada, la concesión de un crédito de 6.083 pesos 24 centavos, para el Servicio Radio Represivo de la Policía Nacional.

CREDITO PARA TEMPOREROS

El Secretario de Justicia, que lo es también de Gobernación interinamente, doctor Cárdenas, solicitó, quedando aprobado, un crédito de 2.700 pesos durante los meses de enero y febrero de 1935, para el pago de sueldos a temporeros de la Secretaría de Justicia.

UNA LATA CON DINAMITA

La policía procedió a ocupar una lata que contenía dinamita, que fué colocada frente a la casa Porvenir número 2, residencia del doctor Cordero, sin que por el momento se haya podido conocer quiénes hayan sido los autores del hecho.

Una Asamblea de graduados de Agricultura

Doscientos se reunirán mañana en la Granja Escuela de Colón. Buena la cosecha del tabaco

En las primeras horas de la mañana de hoy saldrán para el pueblo de Colón, donde radica la Granja Escuela «Alvaro Reynoso», los señores Angel C. Estapé, Jorge Cabrera Polo, Angel Maulini Torres, César Solema e Ismael Reyes, para asistir a la asamblea que tendrá efecto mañana domingo, a las ocho a. m, y en la que se tratarán asuntos de transcendencia para los graduados, por cuyo motivo se espera han de reunirse allí más de doscientos maestros agrícolas.

Esta asamblea está patrocinada por la Asociación Nacional de Maestros Agrícolas de Cuba que está llevando a cabo una activa campaña por el mejoramiento de sus asociados.

LA COSECHA DEL TABACO

Las condiciones del tiempo, temperatura e intensidad lumínica, sostenidas dentro de un mínimum, han sido favorables para la evolución del tabaco. Sin embargo en las zonas donde no existe regadío, el cambio no ha hecho más que aplazar un final poco satisfactorio para el veguero; mientras en las que existe regadío, la temperatura es favorable para las plantas que están en activo crecimiento.

Según los últimos partes oficiales recibidos en la Oficina para Asuntos Tabacaleros de la Secretaría de Agricultura en las zonas de Candelaria y Pinar del Río, las siembras tempranas se desarrollan normalmente, habiéndose recogido la hoja por la mayor parte de los vegueros en la última zona, siendo muy limitado el número de los que han cortado en mancuerna.

La supervisión de certificados y los banqueros

El Clearing House hace saber el motivo por el cual tiene que abstenerse

En la Contaduría Central de Hacienda comenzó en el día de ayer a cursar las órdenes de adelanto correspondientes, para realizar los pagos de un mes de atraso, por el concepto de material y alquileres de casas correspondiente al mes de octubre próximo pasado.

INSCRIPCION DE VEHICULOS

Ayer nos informó el Director interino del Fondo Especial de Obras Públicas, doctor Barreras, que dentro del plazo voluntario, que venció el día 31 de enero, se inscribieron 14.376 vehículos en la Habana, recaudándose por ese concepto la cantidad de $130,192.35.

La recaudación obtenida por dicho Fondo Especial en el mes de enero, por todos conceptos, alcanzó a la suma de $1.139,912.45 y desde el comienzo del año fiscal, el día primero de julio de 1934, hasta la fecha que se menciona anteriormente, ha recaudado la suma de $5.503,066.96.

SOLICITA UN REINTEGRO

El Alcalde Municipal de Cienfuegos doctor José A. Cabrera, se entrevistó ayer con el Contador Central de Hacienda para gestionar el reintegro de la cantidad de $3.500 que por concepto del impuesto de transporte y locomoción lecorresponde a aquel Ayuntamiento.

CONTESTA EL CLEARING HOUSE

El Clearing House de la Habana ha enviado al Secretario de Hacienda coronel Despaigne, carta en la que explica los motivos que ha tenido para abstenerse de formar parte de la Comisión nombrada por el Gobierno para la fiscalización de los certificados plata diciendo: «La Havana Clearing House está formada no por personas físicas, sino por entidades, sin que los funcionarios y empleados que a su vez forman parte de estas, tengan, conforme a los respectivos Estatutos y pactos contractuale, funciones ajenas al manejo de la entidad misma ni puedan asumir responsabilidad derivada de una intervención Fiscalizadora o Comprobadora de la existencia de plata que se establece en los Decretos Leyes relativos a los certificados de que se trata.

DETENIDO EL MANAGER DE UN HOTEL POR OCULTAR A UN PISTOLERO AMERICANO

Miembros de la Sección de Investigaciones, procedieron anoche a la detención de Nathaniel Heller, manager del Hotel «Parkview», situado en Colón y Morro, a ruego del Servicio Secreto de la Embajada de los Estados Unidos, al cual se acusa de que oculta un pistolero que hace poco llegó a esta ciudad.

En un registro que se le hizo se le ocuparon dos maletas con documentos y también una lancha.

Los vigilantes que efectuaron el servicio guardan una absoluta reserva, sobre sus investigaciones, por lo que no es posible conocer las relaciones que Heller tengo con el pistolero al que se busca.

M.E.C.D. 2016

SI SE ACCEDE A LA EXTRADICION DEL GRAL. HERRERA, SU ENTREGA A CUBA DEMORARA 9 MESES

La corrupción, soberana del mundo

EN los distintos países ha tomado diferentes formas la corrupción. En China forma parte de la vida. Es una costumbre desde tiempos inmemoriales.

Allí los criados de una familia tienen una entrada regular procedente de los gastos de casa. El cocinero gana el 5% del importe de lo que se compra en la bodega. El valet recibe un 5% sobre el montante de las cuentas del tren de lavado, del sastre, de la tintorería y del zapatero. Los domésticos que encuentran pequeña la comisión del 5 por ciento, cobran el 10%, pero más nó, porque ya no sería «honrado» según li, la norma china de conducta. Esta forma de corrupción es perfectamente abierta, conocida y aceptada por todo el país.

La mayor parte de los impuestos son de carácter ilegal; su ascendencia es generalmente determinada por los militares bajo el pretexto de mantener la paz social, esa paz que nunca existió en China.

Los crímenes son castigados y arreglados fuera de la corte o ante algún tribunal que administra la justicia a favor de quien más paga.

Como se vé los chinos saben vivir. Ellos no se pasan la vida pidiendo que sus gobernantes sean ejemplos de una pureza angelical. Como los gobiernos cambian frecuentemente, tienen sus miembros que procurar los medios para la vida futura. Tienen que robar lo suficiente para luego poder vivir de acuerdo con la posición de su familia.

La corrupción en los países americanos no es tan generalizada, pero quizás de mayor tamaño que la corrupción en China. Los gobernantes americanos se quedan, por regla general unos cuatro años en el poder. Por esa razón no necesitan robar con la rapidez que es necesaria en China. Tienen el tiempo indispensable a su disposición para trabajar fino. Si no trabajan fino, si no son «honrados», habrá que hacer una revolución, una guerra social, una campaña terrorista o por lo menos procurar unas elecciones arrolladoras. El li (norma de conducta) americano lo pide. El partido republicano de los Estados Unidos no supo trabajar fino. Sus negocios petrolíferos, bursátiles y bancarios eran demasiado escandalosos y por esta razón tendrán los republicanos que permanecer ausentes del poder durante, por lo menos, 8 años. A pesar de que los demócratas por medio de su política monetaria se han llevado la mitad del dinero del pueblo americano, cree éste—por no comprender asuntos monetarios—que el gobierno es «honrado». Todo consiste en trabajar fino. Dudamos que hubiera sido posible la absolución de Insull bajo un gobierno republicano.

En Europa varía de forma la corrupción según la norma de conducta nacional. En casi todos los países del sur se ha impuesto el nepotismo, en Francia el favoritismo, en Suecia el monopolismo, casi siempre compañero del socialismo, mientras que los ingleses, grandes maestros de la corrupción, la practican en todas sus formas, aunque especialicen en el indebido uso del crédito. Recientemente no se ha trabajado muy fino en Europa del sur. Por tal razón ha habido cambios de régimen en España, Portugal, Grecia, Austria y Yugoslavia. El régimen albanés parece que está al caer por idénticas razones. El favoritismo francés a Stavisky y a Levy por poco hace necesario un cambio de constitución. Los monopolios suecos de tabaco, de vinos y licores, de azúcar, café, petróleo, y plátanos son poderosos instrumentos políticos y cobran al pueblo lo que quieren por sus productos. La mayoría de las acciones del monopolio tabacalero se encuentran en manos del banquero más fuerte de Suecia. Sin embargo es un monopolio «estatal». En la Unión Soviética todo, absolutamente todo, es monopolio estatal —sólo que el estado es Stalin y Cía. Por eso abundan los asesinatos políticos, los campos de concentración y se hacen frecuentes los viajecitos a Siberia. El estado alemán hoy se llama Hitler und Schacht. El estado italiano es Corporación Mussolini Limitada.

En ninguna parte del globo reina la paz social, porque el hombre no ha sabido aún desligarse de sus malas costumbres, entre las cuales contamos la corrupción en sus múltiples formas. Los pacifistas utópicos, aunque premiados, como por ejemplo Norman Angell, razonan del modo siguiente: para gozar de paz tendría el hombre que reformar su propio instinto, su naturaleza. Hasta ahora sólo un número muy reducido de individuos de supercultura lo ha logrado. Es problema de educación. ¿Logrará solucionar este problema la selecta minoría pacifista? He aquí una de las interrogaciones de nuestra época.

Es decir que los ilustres premiados nos dejan en la mar inquieta de las interrogaciones sin siquiera sugerir remedio contra el mal del mareo.

Consideraríamos nuestra vida inútil de tener que aprobar esta clase de pacifismo, el cual carece de valor para la presente generación y cuya eficacia para futuras generaciones queda por ver. Preferimos confrontarnos con la realidad actual. Preferimos tratar de pacificar a la humanidad sin cambiar su instinto, su naturaleza, considerándola tal como es, con todos sus defectos naturales y humanos.

Sostenemos que todos los males que padece la humanidad cansada y sufrida tienen sus causas y que, conociendo éstas, podrán en muchos casos ser encontrados los remedios. La causa de la mayor parte del malestar social radica en el hecho de no tener todavía el individuo derecho a querellarse ante tribunales interpopulares de reconocida imparcialidad.

En ningún país es soberana la justicia. ¿Hizo justicia el gobierno norte-americano cuando bajo pretexto de aliviar la situación de los deudores y de los desocupados confiscó el 50% del dollar? Tenemos entendido que los deudores siguen debiendo y que los desocupados siguen sin trabajo. ¿Han hecho justicia los gobiernos que dejan de pagar sus obligaciones después de permitir el disfrute de las contribuciones? Resultan pequeños los Kreuger, los Loewenstein, los Hatry, los Stavisky, comparados con los gobiernos, verdaderos malversadores de los recursos económicos de los pueblos y por lo mismo responsables del caos económico y de los sufrimientos que causa. No existe un sólo gobierno que no haya estafado o robado.

Pero es más.

Ejemplos numerosos pudieran citarse en los que exactamente un gobierno se coloca fuera de toda ley, supeditando a su proceder arbitrario los intereses, los derechos y aun la vida de los súbditos sin que éstos puedan acudir a organismos interpopulares, representativos de una conciencia universal y capaces, por su autoridad y su prestigio, de salvar semejantes situaciones.

Perfectamente, dirá el lector, los pueblos eligen sus gobernantes libremente. Los pueblos tienen la culpa de haber elegido mal.

Veamos. No siempre hay garantías electorales. ¿Las hubo en las últimas elecciones alemanas? ¿Ha habido alguna vez garantías electorales en Cuba?

Jamás.

Veamos de nuevo. Todos nos equivocamos. ¿Cuántas veces no ha sucedido que el pueblo después de haber elegido una persona honorable para gobernante se encuentra con que el elegido ha dejado de ser honorable? Siendo gobernante hace a veces lo que conviene a sus intereses personales y cuando quiere, porque los gobiernos son soberanos. Por lo tanto habrá que limitar su soberanía dando derecho al individuo de querellarse ante un tribunal interpopular, guardador del derecho de gentes, constituído por convenio mundial, respaldado por fuerzas económicas y policíacas interpopulares, capaces de hacer respetar sus fallos.

Muchos males serían remediables una vez constituído el tal tribunal interpopular, entre ellos la corrupción, mal tradicional en Cuba, donde todavía se vende el voto por determinado número de pesos.

¿Cuál sería el primer paso que pudiese tomar el Gobierno de Cuba en el camino que conduce a tal estado de seguridad para el derecho de gentes? Si al Gobierno Provisional le interesa salvaguardar el interés de todos, dirigirse a la Sociedad de las Naciones solicitando que sea concedido derecho, en ciertos casos, al individuo de querellarse ante un tribunal internacional, ya que la creación de un tribunal interpopular forzosamente tendrá que ser un proceso demasiado lento, para satisfacer las necesidades actuales del país. Además puede, si quiere, pedir consejos y ayuda para la creación de garantías electorales.

De proceder en tal forma se ganará el Gobierno la confianza del último oposicionista, porque éste, como todos los demás ciudadanos, verá sus intereses resguardados por un organismo internacional de autoridad y experiencia, adquirida ya esta última en el distrito del Sarre, donde las condiciones son todavía más difíciles que en Cuba.

Los muertos en la guerra europea, en el Sarre y en la revolución cubana no han sido sacrificados inútilmente, si la extinción de sus vidas ha servido para hacer comprender a la humanidad la necesidad y conveniencia de limitar cuanto antes la soberanía de los Estados, los cuales jamás han sido completamente independientes sino siempre interdependientes en sentido económico.

Bustamante escribe: «El país que carezca de independencia económica, ha sacrificado con ello ipso facto su independencia política».

Ningún país es económicamente independiente. Todos necesitan exportar e importar. Las dificultades experimentadas al tratar de concertar un convenio monetario mundial prueban de modo concluyente que existe ciertamente la interdependencia económica de las naciones (Tesis expuesta en nuestro trabajo «Peace»). Por esta razón no debe haber Estados soberanos. El Estado tiene que ser el servidor del individuo. Este no debe ser esclavo del Estado. La personalidad constituye el más alto valor humano; es obligación del Estado proteger al individuo para poder éste desarrollar y perfeccionar su personalidad, brindándole garantías satisfactorias. De surgir disputa sobre la naturaleza de las garantías debe someterse la cuestión a la decisión de un tercero, un órgano internacional por ahora, interpopular después, guardador del derecho de gentes y dispensador de normas jurídicas extranacionales.

La justicia debe ser soberana, el Estado nó, porque la soberanía estatal equivale, como creemos haber probado, a la soberanía mundial de la corrupción.

Fredrik Norman.

Habana, enero de 1935.

UTILIZADO EL AUTOMOVIL DE UN CENTRO DE SOCORRO EN DISTRIBUIR CIRCULARES

El señor Leopoldo Díaz de Villegas, Jefe del Departamento de Incendios del Municipio habanero, nos escribe en relación a la noticia publicada por nosotros ayer, en la que hacíamos constar que, debido a la falta de transporte, no fué posible que los médicos del Centro de Socorros, llevaran a cabo las visitas domiciliarias a los enfermos, ya que el automóvil del Cuerpo de Bomberos, que se facilita para esa labor, se utilizó en diligencias del Departamento referido.

Dice el señor Díaz de Villegas que, según ha podido investigarse por los partes diarios que rinden los chauffeurs que prestan ese servicio y por los asientos en el libro que se lleva en la casa de socorros, «siendo las 2 p.m., fué pedido dicho Sedán por el doctor Llano para el Hospital Municipal, a fin de repartir entre las distintas casas de socorros, asilos y creches, la circular número 42, perteneciente a los servicios de Sanidad Municipal, regresando una vez terminado dicho servicio, a la aludida casa de socorros, a las 5.30 p. m., saliendo con el médico de visita a las 5 y 40, etc.»

Gustosamente hacemos consignar las palabras del señor Díaz de Villegas, siempre celoso del buen nombre del Departamento a su cargo.

En el primer semestre de 1934 había en Cuba 78,558 personas con dinero en cuentas de ahorro

Las sumas depositadas por ese concepto ascendían a $40.277,966.16, por las que se habían abonado ya intereses ascendentes a $300,890. Una estadística

Referentes a los Depósitos de Ahorros y Cuenta Corrientes en 30 de junio de 1934 en los distintos bancos y Sucursales establecidos en la República que facilitaron sus informaciones, son las siguientes notas; que damos a la publicidad, tomadas del trabajo estadístico confeccionado recientemente por al Comisión Nacional de Estadística que preside el señor Domingo Espino.

En las dos oficinas bancarias que aparecen en la provincia de Pinar del Río, existían en dicha fecha en Ahorros 617 depositantes, de ellos 468 varones y 149 hembras, importando los depósitos en total 362.319 pesos 07 centavos, abonándose por intereses en total 3.557 pesos 65 centavos. En Cuentas Corrientes existían 1054 depositantes, de ellos 1016 varones y 38 hembras con un importe total de 363.580 pesos 34 centavos y con interés abonados en total por 1174 pesos 65 centavos.

En las oficinas bancarias de la provincia de la Habana aparecen en total 49.457 depositantes en Ahorros, de ellos 32.887 varones y 16.570 hembras con un total en depósito de 19410.969 pesos 28 centavos y con intereses abonados en total por valor de 193.210 pesos 66 centavos. En Cuentas Corrientes existían 30.739 depositantes de ellos 23.262 varones y 2.049 hembras, importando en total los depósitos 44.526.828 pesos 57 centavos y por intereses abonados en total 314.547 pesos 22 centavos.

Se observa en esta provincia que los depositantes por Cuentas Corrientes no balancean en las columnas de varones y hembras con el total, debiendose ello a que una de las Oficinas bacarias informante no hizo la separación por sexos. Por consiguiente el total general tampoco arroja el balence.

En las cuatro oficinas bancarias de la provincia de Matanzas aparecen 3.146 depositantes en ahorros, de ellos 2617 varones y 529 hembras, con un importe total de depósitos de 829.158 pesos 52 centavos, abonándose por intereses en total 8.205 pesos 24 centavos. En Cuentas Corrientes figuran 1.843 depositantes de ellos, 1781 varones y 62 hembras con un total de depósitos de 685.520 pesos 76 centavos, y con abono de intereses en total la cantidad de 3.050 pesos 49 centavos.

En las 17 oficinas bancarias de la provincia de Santa Clara aparecen 8.042 depositantes en Ahorros, de ellos 5.821 varones y 2.221 hembras con un importe total de depósitos de 3.326.337 pesos 74 centavos, abonándose por intereses en total 36.037 pesos 78 centavos. En cuentas Corrientes existían 5.083 depositantes de ellos 4.842 varones y 241 hembras, con un importe total de 15.263 pesos 87 centavos.

En las ocho oficinas bancarias de la provincia de Camagüey aparecen 9.106 depositantes en Ahorros de ellos 7.410 varones y 1.696 hembras, con un importe total de depósitos de 2.896.900 pesos, abonándose por intereses 25.185 pesos 7 centavos. En Cuentas corrientes existían 4.091 depositantes de ellos 3.904 varones y 187 hembras, con un importe total de depósitos en 3.491.821 pesos 89 centavos, abonándose por intereses en total 9.694 pesos 29 centavos

En las nueve oficinas bancarias de la Provincia de Oriente figuran 9.190 depositantes en Ahorras de ellos 6.433 varones y 2.757 hembras con un importe de depósitos en total de 3.443.281 pesos 55 centavos, abonándose de intereses 34.694 pesos 16 centavos. En cuentas corrientes aparecen 4.795 depositantes: de ellos 4.547 varones y 243 hembras, con un depósito en total de 3.826.443 pesos 76 cts, habiéndose abonado por intereses 8.897 pesos 43 centavos.

Del total de las 66 oficinas bancarias de la República que cooperaron a la confección de la estadística en el primer semestre de 1934 resultan 79.558 depositantes en Ahorras de ellos 55.636 varones y 23.922 hembras con un importe de depósitos de 30.277.966 pesos 16 centavos y por intereses abonados 300.890 pesos 56 centavos.

..En cuentas corrientes 47.605 depositantes de ellos 29.352 varones y 2.825 hembras con un importe de depósitos de 56.459.500 pesos 19 centavos y por intereses abonados 352.627 pesos 95 centavos.

EN ESTADO COMATOSO FUE RECOGIDO UN INDIVIDUO ESTA MADRUGADA

El vigilante 2478, recogió esta madrugada, en estado grave, a un individuo blanco, que estaba tirado sobre el pavimento de la calle de Consulado entre las de Refugio y Genios. Conducido al primer centro de socorro, el médico de guardia certificó que presentaba coma alcohólico.

En un registro practicado en sus ropas, se encontró un depósito del City Bank, a nombre de Pedro Fernández López, estimándose que así se llame.

Ingresó en el Hospital Universitario para su curación.

Condecorado el Ministro de China, Dr. Ling

Regresa a su país, después de haber permanecido en Cuba por espacio de 4 años consecutivos

El Presidente de la República recibió ayer en audiencia privada al ministro de China en la Habana, S. E. el doctor Ping Ling, quien concurrió a despedirse del Primer Magistrado cubano antes de embarcar para su país, donde desempeñará un altísimo cargo en el Gobierno.

El Presidente Mendieta y el ministro Ping Ling departieron largamente.

El ministro de China fué condecorado por el coronel Mendieta con la Orden de Carlos Manuel de Céspedes como gran oficial.

Esta distinción le ha sido otorgada al Dr. Ping Ling en premio a su labor durante cuatro años de residencia en Cuba, a favor de las relaciones cordiales entre este país y la República China.

Ayer tarde, después de las cinco, la esposa del Presidente Mendieta recibió la visita social del ministro Dr. Ping Ling y su distinguida esposa.

Un homenaje a G. Barceló en la Universidad

Los estudiantes han hecho un llamamiento a todos sus compañeros para dicho acto

El domingo, a las cinco de la tarde, se celebrará en el anfiteatro del Hospital Universitario, un hermoso acto para rendir homenaje a la memoria de Gabriel Barceló, uno de los estudiantes que sufriera los efectos de las privaciones y de la persecución durante el pasado régimen y que falleció, a consecuencia de las mismas, en el citado centro benéfico a raíz de ser derrocado el pasado régimen.

Se está laborando activamente en la confección del programa que se ofrecerá, en el que habrá números de música y de poesía y los consiguientes discursos sobre su personalidad.

SOLICITUDES PENDIENTES DE INVESTIGACION

La Comisión de Matrícula Gratis nos remite una relación de las solicitudes llegadas a dicho neociado y que no se han podido investigar por no encontrarse el domicilio de los interesados, haciendo un llamamiento a los mismos para que, en un plazo de tres días, notifiquen a las oficinas su dirección actual, pues de lo contrario serán anuladas y archivadas.

En las comunicaciones que se envíen a dichos efectos se deberá consignar el número de la solicitud.

He aquí la relación de referencia:

612, Eulalio J. Herrera Mora; 619, José R. Ríos López; 945, Rafael Ruiz y Cabezas; 1426, Abelardo Silvestre León; 1461, Manuel E. Santaló y Varela; 1698, Manuel de Jesús Camuzo y Torres; 1789, David Pérez y Pérez; 1800, Cándido Sergio García y Díaz; 1885, Domingo J. M. Ballester Fabré; 1895, Lorenzo Enrique Vázquez; 1905, Alfredo Fulgencio Sánchez Mastrapa; 1908, Jorge Mario Díaz Suárez; 2421, Delio Palau Castañeda; 2473, Gabriela F. Romero Vieta; 2496, Raimundo Rodríguez del Rey; 2544, Gregorio Martínez y Pérez; 2575, Alberto de la Cruz y Alvarez; 2681, Félix E. Ballester Fabré; 3016, Dulce María Díaz Navarrete; 3071, José Antonio Armenteros Ramos; 3144, José Méndez Benítez; 3183; Luis Manuel Toll Jardines; 3247, Domingo J. Zúñiga Carrillo; 3503, Julia Sabelia Rodríguez Freyre; 3521, Jaime F. Llovet Varela; 3532, Dionisio Fuentefría Martínez; 3609, Rafael D. Pérez y Rizo; 3980, José C. Pastors y Gómez; 4158, Manuel Suárez García.

Asamblea de fabricantes de tabacos

En ella se trató de nuevo del «envase de corredera». Gestiones de unificación

En su local social de la Calzada del Cerro número 821, celebró una reunión la Directiva de la Asociación de Fabricantes de Tabacos de Cuba, institución constituída por industriales dedicados a la elaboración del tabaco. Presidió el señor Antonio Blanco, actuando de secretario el señor Manuel Zarza, secretario general de la Asociación. Se aprobó el acta de la sesión anterior, y a continuación los informes de las comisiones, relativos al envase de «corredera», designando una Comisión para que, sobre este asunto, se entrevistara con el Jefe de Despacho de la Comisión Nacional de Defensa del Tabaco Habano.

Se acordó que los jueves de cada semana, se reuna la Comisión de Propaganda, en Gervasio número 49, bajos, domicilio del presidente de la Comisión para tratar de los asuntos a ella encomendados, siendo uno de ellos, dar a conocer los fines de esta Asociación, para que se sumen a sus filas los que no estén asociados a otra institución industrial, a fin de laborar por el engrandecimiento de la industria tabacalera.

LA SECCION DE PROPAGANDA

La Sección de Propaganda de la Asociación de Fabricantes de Tabacos de Cuba, celebró una Junta, bajo la presidencia del señor Emilio Alvarez Quesada, titular de la misma, actuando de secretario, el señor Cayetano Borrajo.

Se acordó autorizar al señor Plácido Roche, Vicepresidente de la Comisión de Propaganda, para que visite a los fabricantes de tabacos del interior de la República, con el fin de exponerles las necesidades sentidas en que se encuentran de incorporarse a esta Asociación, para la defensa mútua de sus intereses y los de la industria tabacalera.

Se trataron otros particulares, que serán sometidos a la aprobación de la Directiva.

Hablando en confianza — *Por M. Miguel*

—. . . En segundo lugar, no debemos venderle el oro a Inglaterra por que. . .

—¡No, no, Lico. . .! ¡Me basta con esa primera razón de que para vender oro tendríamos ante todo que comprarlo¡

Expuso el Alcalde de Santiago de Cuba al Presidente el mal estado sanitario de la ciudad

Se planea el saneamiento de la población con la ayuda del Municipio santiaguero. Santiago tiene 120,000 vecinos y 120 policías, a la mitad de los cuales les falta el uniforme

Llamado a conferenciar con el Presidente de la República estuvo ayer en Palacio el señor Ernesto Ganivet, Alcalde Municipal de Santiago de Cuba.

La visita del señor Ganivet al Jefe del Estado está relacionada con el proyecto del Gobierno de realizar obras de saneamiento en Santiago.

En reciente sesión del Consejo se acordó escuchar previamente el informe del Alcalde Ganivet, para que el saneamiento de la capital de Oriente sea el resultado de un entendimiento de cooperación entre el Municipio santiaguero y el Gobierno Central.

El señor Ganivet departió extensamente con los periodistas sobre el estado desastroso de la ciulal de que es Alcalde.

Dijo que las calles son verdaderos pantanos en unas partes y en otras derriscaderos propios de un zoco marroquí.

Añadió que la epidemia de fiebres palúdicas hace grandes estragos en la población debido al abandono sanitario y a los pantanos que rodean la ciudad. No hay agua suficiente y los hospitales carecen de atención. El Vivac tiene capacidad para cincuenta penados y hay doscientos.

Santiago tiene 120,000 habitantes y la cuidan 120 policías de los cuales más de la mitad carece de uniforme.

El señor Ganivet —según dijo— le dará cuenta de tales pormenores al Presidente de la República a fin de que conozca la verdadera situación de la ciudad santiaguera.

ESTIBADOR HERIDO

En el Primer Centro de Socorro fué asistido de graves contusiones por la cabeza y cuerpo, el estibador Lorenzo Pila Cabrera, vecino de Tejedor número 4, en Regla, que dijo sufrió en los muelles de Santa Catalina, cuando trabajaba a bordo del vapor «Mariland», al caerle encima una lingada.

Es ilícito el proceder de los motoristas y conductores que desplazaron a viejos empleados

El Secretario del Trabajo dictó ayer un Decreto ordenando se diera cuenta a los Tribunales de Urgencia, por haberse violado la Ley de Nacionalización. Notificada la H. Electric

El doctor Rogelio Pina, Secretario del Trabajo, en el expediente número 614 del Negociado de Conflictos y Crisis del Trabajo, iniciado a virtud de denuncia formulada por el señor Carlos del Castillo por infracción de la Ley del 50 por ciento, contra la Havana Electric Ry. Co., dictó ayer la siguiente importante Resolución:

Resolución: Visto el presente expediente número 614—H del Negociado de Conflictos y Crisis del Trabajo, y, resultando: Que por los señores Manuel García, Sabino Garza y otros más, todos Conductores y Motoristas suplentes de la Havana Electric Railway Co. se formó el presente expediente que investiga los hechos denunciados, consistentes en el desplazamiento de personal extranjero de la referida Compañía realizado por elementos del personal nativo.

Resultando: Que con fecha 4 de Enero de este año el Presidente y Director General de la referida Compañía, comunicó a esta Secretaría los hechos antes denunciados y a fojas 19 aparece la copia del acta fecha 28 de Diciembre de 1934, levantada en el local del Sindicato de Motoristas y Conductores nativos en la que el señor Ismael Nieto, Delegado de dicho Sindicato ante esta Secretaría, hizo constar, entre otras cosas: «que en distintas Estaciones ya está cumplida la Ley de Nacionalización en cuanto a Conductores fijos se refiere y que en Jesús del Monte, cuando se supriman siete turnos, quedará establecida igualmente la Ley de Nacionalización, y que ya de una vez debe terminarse con todos para que de una vez seamos cubanos».

Resultando: Que en cumplimiento de lo convenido en dicha sesión, un grupo de Conductores y Motoristas nativos se personaron en distintas Estaciones o Paraderos de la Empresa del Tranvía y exigieron el cambio de personal antes aludido, lo que hizo la Compañía ante la imposibilidad de oponerse según expresara.

Resultando: Que el Inspector de esta Secretaría señor Carlos Segrera informó sobre los hechos referidos, y que la Compañía Havana Electric, cuando acaecieron dichos hechos, tenía en sus diversas Estaciones y Departamentos, un porcentaje total de cubanos nativos del 73—67 por ciento.

Considerando: Que esta Secretaría es la llamada a dirimir los conflictos entre patronos y obreros y entre obreros, sin que le sea lícito a estos últimos prescindir de ella, ni de los demás organismos oficiales, para hacerse justicia por sí mismos, porque tal proceder es contrario al derecho y al orden público, que proscriben la violencia.

Considerando: Que cualesquiera que fueren los derechos que asistieron a una persona o entidad, deben ser reclamados en forma legal, por lo que esta Secretaría y el Gobierno de la República están en el deber de hacer frente a cualquier situación de violencia contraria al buen ordenamiento jurídico, al que deben someterse los principios de la Revolución que no pueden autorizar procedimientos que tiendan a subvertir la disciplina y los fundamentos de toda sociedad civilizada.

Considerando: Que apareciendo ajustado el personal de la Havana Electric existente el día 28 de diciembre de 1934, a las reglas y Leyes de Nacionalización del Trabajo no es posible, a mayor abundamiento, excusar en forma alguna los actos realizados por los conductores y Motoristas nativos.

Por Tanto: En uso de las facultades que me están conferidas,

Resuelvo: Primero, Declarar que es ilícito el proceder del grupo de Motoristas y Conductores de la Havana Electric que procediendo fuera de las normas del orden y de la Ley, obligaron a la Empresa a realizar un cambio arbitrario de empleados que ni ella ni esta Secretaría han dispuesto.

Segundo: Declarar que de estos actos debe darse cuenta al Tribunal de Urgencia, por si revistieron caracteres delictuosos.

Tercero: Que apareciendo cumplida en 28 de Diciembre de 1934 la Ley de Nacionalización del Trabajo de la Empresa Havana Electric Railway Co., y no siendo legal la remoción hecha en su personal con posterioridad por elementos que carecen de competencia para ello, se declara la ilicitud de dicho procedimiento y se reconoce el derecho de los desplazados a ocupar sus puestos, en los que deben ser reintegrados por la Compañía, a menos que la misma tenga legítimos motivos para declarar su cesantía, y sin perjuicio de que quien se considere autorizado para ello, acuda a esta Secretaría a formular en forma legal las reclamaciones que creyere pertinentes contra los Empleados u Obreros no nativos de dicha Compañía.

Notifíquese esta Resolución a la Havana Electric Railway Co., y al Sindicato de Conductores y Motoristas, líbrese al Tribunal de Urgencia los despachos correspondientes y comuníquese esta Resolución, con copia, a la Jefatura de Policía, a fin de que preste los medios coactivos necesarios para su cumplimiento.

Dada en la Habana, a los treintiún días del mes de enero de mil novecientos treinta y cinco.

(Fdo.) Rogelio Pina,
Secretario del Trabajo.

La suerte del General Alberto Herrera se decidirá en Nueva York durante la próxima semana

Si hay extradición, los defensores apelarán al Tribunal Supremo de E. U.

NUEVA YORK, febrero 1º. (AP). Aunque hasta dentro de una semana no se conocerá la resolución de las autoridades con referencia a la extradición del general Alberto Herrera, solicitada por el Gobierno de Cuba, se ha sabido hoy que el ex Presidente cubano no podrá ser entregado a las autoridades de la Habana hasta dentro de nueve meses, en el caso de que se acceda a la petición.

El Comisionado de los Estados Unidos Mr. Garrett W. Cotter, ante quien se celebró la vista, ha manifestado que resolverá el asunto el próximo miércoles.

En el caso de que se acceda a la solicitud de extradición hecha por el Gobierno de Cuba, los defensores del general Herrera apelarán a los tribunales federales—y al Tribunal Supremo si fuera necesario—razón por la cual se cree que el procedimiento no quedará completamente terminado hasta dentro de nueve meses o más.

El general Herrera, que fué Presidente de la República de Cuba veinticuatro horas después del derrocamiento del general Machado, continúa en grave estado en el Hospital Francés, donde ingresó como consecuencia de la fractura del cráneo que sufrió en un accidente de automóvil.

El Gobierno cubano, según se ha sabido en centros bien enterados, está dispuesto a enviar agentes de la policía para que se hagan cargo de Herrera, tan pronto como se acceda a la extradición.

En fuente bien informada se dice que el Comisionado Cotter ha recibido un documento del Gobierno cubano, haciendo constar todas las circunstancias que concurren en el caso y asegurándole que enviará agentes de la policía inmediatamente que se consienta la extradición del general Herrera.

El punto a discutir en el problema de esta extradición es si el delito que se atribuye al general Herrera es de carácter político o no.

Los abogados convienen en que está comprobado el delito, que consistió en el asesinato de Blas Masó y Robon, «general de la guerra de independencia de 1895» ocurrida el 27 de mayo de 1928, en la Habana.

También están de acuerdo en que el Tribunal de Sanciones se estableció como adecuado para seguir la causa.

El propio Comisionado Cotter aseguró al terminar la vista que lo único que tenía que determinar era si el crimen era político.

HAN SIDO LOCALIZADAS LAS MALETAS DONDE SE GUARDABAN LOS $4,500

A la oncena estación fueron remitidas ayer por la policía, dos maletas y una caja conteniendo papeles de envolver dinero, así como un cheque girado por los señores Crusellas. Fueron localizados dentro de una cloaca que está situada en el litoral frente al Parque del Maine. Lo ocupado se pudo comprobar, pertenecía a la casa de Crusellas, que, como se recordará fueron robados por cinco pistoleros cuando en dichas maletas que contenían la suma de 4.500 pesos, eran conducidos por dos empleados de la casa para pagar a sus compañeros de labores. Intenta la Policía localizar a los autores del hecho.

Persecución espectacular de un jugador

La Policía se vió obligada a hacer disparos al aire a fin de que se dejara prender

VARIOS vigilantes de la Séptima Estación, se personaron anoche en la casa Zanja, 128, con noticias de que en la misma se jugaba al prohibido. Al penetrar en ella, sorprendieron a varios individuos y mujeres que en la habitación marcada con el número 3, se encontraban jugando a la lotería de interés, ocupando los cartones y la suma de 78 centavos.

Con tal motivo fueron detenidos Adolfina Torres, que es la que vive en dicha habitación; Miguel Bazar Guerra; Alejandro Terroy y Félix Socarrás.

Al realizarse la sorpresa, uno de los jugadores nombrado Eugenio Arrieche Oche, se dió a la fuga, siendo tenazmente perseguido por la policía, que logró darle alcance después de haberle hecho varios disparos al aire, en la esquina de Valle y San Francisco, donde hizo una fuerte resistencia.

Todos los detenidos fueron enviados al vivac a disposición de la autoridad judicial correspondiente.

Falleció hoy el Dr. Sánchez de Fuentes

Doctor Fernando Sánchez de Fuentes, preeminente abogado, fallecido ayer

Tras larga y penosa enfermedad, rodeado de sus familiares, falleció a las ocho de la mañana de ayer el doctor Fernando Sánchez de Fuentes en su residencia de Aguiar 38.

Desde hace más de un mes venía padeciendo de una afección en la mano derecha, a consecuencia de la picadura de una mosca, presentándosele una grave infección que degeneró en septicemia.

Fué asistido por los doctores Nogueira, Ortega, Abaití y por su hermano el doctor Alberto Sánchez de Fuentes. En junta de médicos, se acordó amputarle el brazo derecho, pero verificada esta delicada operación, el mal, lejos de ceder, fué aumentando. Anteayer por la tarde se intensificó la gravedad, falleciendo, como antes decimos, ayer a las ocho de la mañana.

El doctor Sánchez Fuentes, que tenía 63 años de edad, era casado con la señora Patria Tió, hermana de la poetisa portorriqueña, Lola Tió. Deja cuatro hermanos: Eugenio, Eduardo, Alberto y María Sánchez de Fuentes viuda de Florit.

El doctor Fernando Sánchez Fuentes fué profesor de Derecho Mercantil y de Legislación Industrial de la Universidad de la Habana; desempeñó el cargo de Fiscal de la Audiencia de la Habana en el año 1904, y el de representante a la Cámara desde 1913 a 1917.

Fué uno de los cuatro miembros cubanos del Instituto Americano de Derecho Internacional, siendo los otros los señores Montoro, Bustamante y Desvernine.

Miembro de los congresos científicos Panamericanos de Washington y de Lima; de las Conferencias de Especificaciones de esta última ciudad y de Washington; de las Conferencias Internacionales del Trabajo en Ginebra y de la Tercera Conferencia Comercial Panamericana de Washington.

En 1910 fué nombrado Enviado Extraordinario de la República de Cuba en México.

Presidente de la Segunda Conferencia Internacional de Inmigración, y presidente del Comité Organizador de la Tercera de esas conferencias.

Miembro de la Comisión de las Migraciones en el Consejo de Administración de la Oficina Internacional del Trabajo, en Ginebra.

Miembro de la Academia de Jurisprudencia de Colombia; del Colegio de Abogados de Lima; del Instituto Iberoamericano de Derecho Comparado; doctor Honoris Causa de la Universidad de San Marcos, de Lima, Perú.

Condecorado por varios gobiernos extranjeros: Orden del Libertador, de Venezuela; Isabel la Católica, de España; Gran Oficial de la Orden de la Corona, de Italia, y Oficial de la Legión de Honor.

Fué presidente de la Segunda Conferencia de Emigración e Inmigración, reunida en la Habana en el año 1928, y miembro de la Comisión Permanente del Trabajo en Ginebra.

Autor de numerosos trabajos jurídicos, científicos y literarios. Orador y conferencista. Abogado.

EL SEPELIO

Hoy, sábado, a las diez de la mañana, tendrá lugar el sepelio del ilustre Dr. Sánchez de Fuentes, partiendo el cortejo fúnebre desde su residencia de Aguiar 38, hasta el Cementerio de Colón, donde recibirá cristiana sepultura.

UNA ACLARACION ACERCA DE LA SUBASTA PARA UN EQUIPO DE LAVANDERIA

Con motivo de ciertas manifestaciones hechas últimamente a la prensa por el señor Angel Avendaño respecto a la cotización de un equipo de lavandería para la Cárcel de la Habana, nos escribe una carta el señor Ramón Riamonde, representante de firmas nacionales y extranjeras en esta capital, para aclarar que el equipo presentado por él con el fin de hacer frente a una subasta en tal sentido llena los requisitos necesarios, siendo, por tanto, errónea las apreciaciones del señor Avendaño.

Dicho señor termina diciendo que el doctor Raúl de Cárdenas, Secretario de Justicia, resolverá con estricta imparcialidad el asunto, y de acuerdo con los declaraciones hechas por el señor Alfredo Alvarez, Subsecretario de Gobernación, referente a dicha subasta, en la que se presenta con grandes ventajas el señor Riamonde.

LEA AVANCE todas las tardes. Director: J. I. Rivero

M.E.C.D. 2016

Fué festejado un ferroviario en Caibarién

Los obreros de coches y carros de los Unidos le ofrecieron un banquete en el Hotel «España»

En el Hotel «España», de Caibarién, fué objeto de un homenaje por parte de los obreros del Departamento de Coches y Carros de los Ferrocarriles Unidos, y de la Directiva de la Delegación número 4 de la Hermandad Ferroviaria, el señor Aurelio Quiñones y García, que desempeña en aquella ciudad, el cargo de Jefe de talleres.

El secretario de actas de la citada Delegación, señor Quesada, fué el designado para hacer uso de la palabra, y ofrecer el Homenaje a quien más que al Jefe, veían en él, a uno de los buenos compañeros, que por sus dotes para el trabajo, y su trato justo y equitativo siempre se había granjeado el cariño de los trabajadores, y el reconocimiento de esas bellas cualidades, lo constituía aquel acto. Habló también, en loor del festejado, el vicepresidente de la Delegación, señor Casimiro Pérez, que hizo el resumen.

El festejado dió las gracias en breves frases, agradeciendo a sus compañeros, aquella demostración de afecto, que constituía para él la mayor de las satisfacciones, porque hacía patente una afirmación la de que el trabajo cuando se ejecuta a conciencia, bajo normas de rectitud y de justicia, crea en los trabajadores y sus jefes, simpatías y cariño, y establece el verdadero compañerismo entre todos.

Este Jefe, que ha recibido una cálida demostración de los obreros que con él laboran en los talleres ferroviarios de Caibarién, trabajó antiguamente en los talleres de Luyanó, de donde la Compañía lo trasladó, por la oposición de que era objeto por determinados elementos de ideas radicales.

TOS CATARROS
JARABE THIGAIOL

FARMACIA
DROGUERIA DE "JOHNSON"
DE TURNO LOS LUNES
Obispo Nº 30 TELEFONO-A-2129

LA MAYOR
35 EDIFICIOS
700 EMPLEADOS
SARRÁ
DROGUERIA
ABIERTA TODOS LOS DIAS
TODA LA NOCHE LOS MARTES
A-8026 A-3641

FARMACIAS

de turno hoy

SABADO

HABANA

Ave. de Italia (Galiano) 129	A-2171
A. Menocal (Infanta) y San Rafael	U 6890
A Menocal y Néstor Sardiñas	U-8080
Ave. República (San Lázaro) 275	U-6822
Bernaza (Plácido) 4, esquina a Obispo	A-1235
Crespo 16	
Esperanza 57	M 4036
Finlay (Zanja) 115	U-6717
Gral Aranguren y Condesa	M-4516
Gral. Aranguren y Animas	M-4540
Gral Carrillo (S. Rafael) 126	
Gral Carrillo y Aramburo	U 6902
Gral Freyre de Andrade y Jovellar	U-6630
Leonor Pérez (Paula) 53	M-5462
Luz y Compostela	M-1900
Máximo Gómez (Monte) 128	M 8076
Máximo Gómez esquina a Matadero	M-4785
Máximo Gómez (Monte) 404	M-5371
Merced y Picota	M 8787
Oquendo y Víctor Muñoz (Sitios)	U-6405
Padre Varela Belascoain 117	M 4659
Padre Varela y Nueva del Pilar	M-6657
Paseo de Martí (Prado) 104	M-8883
Rafael M. de Labra (Aguila) 42	M-3993
R. M Alonso (Gervasio) y Maloja	U-5545
R.M. de Labra y Alcantarilla Ricla (Muralla) y San Ignacio	M-4710
Salud y M. Delgado, (Lealtad)	M-5440
San José y M M Delgado (Lealtad)	M-4766
R. Cabrera (Industria) y Zenea	M-4684
Zenea y M. M. Delgado, (Lealtad)	M-7971
VEDADO	
Ave Wilson (Línea) o 9) 20	F-6224
Ave. Wilson (Línea o 9) 156	F-4040
Quinta No. 40	F-5872
12 y 21	F-6172
23 entre 2 y 4	F-6130
23 y 22	F-6164
Zapata entre A y B	F-6965
VIBORA	
10 de Octubre y Estrada Palma	I-7756
10 de Octubre y Avenida de Acosta	I-3555
Dolores y 15 (Lawton)	X-3058
Santa Catalina 61	X-3317
JESUS DEL MONTE Y S. SUAREZ	
10 de Octubre (J del Monte) 130	M-5302
10 de Octubre (J. del Monte) 267	I-7795
10 de Octubre (J del Monte) y Princesa)	I-4444
Juan B. Zayas y Lacret	I-6767
Juan Delgado y Libertad	I-3636
LUYANO	
CASERIO DE LUYANO	
M.F. de Castro (Luyanó) 121	I-7452
CERRO	
Calzada del Cerro 815	I-7272
Calzada del Cerro 891	I-7342
Falguera 5	M-3900
Florencia y San Quintín	I-7585
Moreno 40 B	I-7410

NOTA.—Este grupo deberá prestar servicio público todo el día y toda la noche de los domingos siguientes: Febrero 10, Marzo 24, Mayo 5, Junio 16, Julio 28, Septiembre 8, Octubre 20 y Diciembre 21

HABANERAS

LA MODA ACTUAL

No se puede escapar de las capitas, encontrándose preciosos modelos de trajes de encajes que se completan con las capas de tafetán grueso cubiertos de vuelitos. Hay capas del tipo de Priscilla, en un traje de chiffón gris, con flores de rosa pálida en el corsage, siendo una linda combinación que lo mismo puede usarla una mujer rubia que una trigueña.

De las últimas colecciones de París vino una innovación llamativa que procedía de **Lanvín**. De frente parecía como una versión femenina del abrigo que usaban los caballeros del Directorio y por detrás se asemejaba a la parte superior de un traje de baño moderno con inmensas solapas de lamé de plata pespunteadas, sin tela alguna que rodee los hombros.

Con su acostumbrada habilidad, los diseñadores se lanzaron a esta moda adoptándola y el resultado se verá en muchas modelos. Uno de seda gruesa a cuadros, como un tablero de damas lucía grandes solapas de piqué y otro de marquisette negro llevaba las solapas de **moiré** rosado y la espalda velada con la tela negra transparente.

El traje para fin de temporada ha tenido gran éxito, siendo de color negro también. Se han estado llevando lamés o terciopelos del color de las joyas, pero se ve que el negro es el más elegante y agradable a la vez, siendo el tono que prefieren mejor los hombres.

TELAS DE NOVEDAD

Los trajes lucen hoy doblemente por las preciosas telas con que están confeccionados.

Los tafetanes lisos y estampados en colores brillantes, las organzas y crepés gruesos en dibujos fantásticos representan un trabajo de arte tan superior que es sólo comparado con el de los grandes artistas de la paleta.

Esos fabricantes han logrado crear dentro del ambiente tan prosaico que todo lo rodea, maravillas en los tejidos y materiales que envuelven a la mujer en una nube de exquisita poesía.

Todas estas bellas creaciones se encuentran en **La Elegante**, de Galiano 64, donde reciben semanalmente mercancías de París, Londres y New York.

DETALLES DE LA MODA

Nadie que acuda hoy a los bailes puede dejar de ver lo lindas que lucen las mujeres con los trajes amplios que apenas tocan al suelo.

Las que los llevan se mueven con gracia y libertad sin tener la molestia de tener que recogerse la cola; y los hombres no se preocupan ya de pisarlas.

Los hombres de hoy no han tenido tiempo para aprender el arte de evitar las colas, comprenden ahora que es un alivio el suprimirlas actualmente cuando impera de nuevo el vals.

Desde las fiestas de Navidad las reuniones y bailes son más reducidas en cuanto a concurrencia. Resultan ahora más íntimas en su carácter y por consiguiente los trajes largos, pero sin cola, son una necesidad. Estos trajes se hacen en casi todas las telas ligeras como encaje, **chiffón**, punto, organza y tafetán, encontrándose éstos estampados, lisos, bordados y pintados, que representan una novedad para primavera.

A pesar de que las faldas de los nuevos modelos para bailes son tan llenos de movimientos por su amplitud, en nada afectan la línea esbelta de la cintura y caderas, haciendo por el contrario que se acentúen; del mismo modo que el cono hace lucir más fina la punta, así, la anchura de la falda hará que la cintura parezca más estrecha.

MI CORAZON

Mi corazón es un fragante pomo
que, al sentir la nostalgia de tu ausencia,
desbordando de amor, sin saber cómo,
deja escapar el polen de su esencia.
¡Cuánto tiempo sin verte,
sin escuchar tu voz, sin saber nada
del ruiseñor que sueña en la enramada
del árbol de tu vida y de tu muerte!
Mi corazón —de ensueño y de martirio—
se desangra en la noche de tu ausencia
y flota mansamente, como un lirio,
en el río de luz de tu existencia.

México, D. F. — **Jesús Zavala.**

MENU DEL DIA

Almuerzo	Comida
Fruta bomba natural.	Cantaloup.
Tortilla de papas.	Puré de plátanos verdes.
Arroz con pescado.	Frituritas de crema.
Biftec en cazuela.	Pollo asado al horno.
Ensalada de quimbombó.	Ensalada de vegetales.
Dulce de ciruelas pasas.	Cake de café.

RECETAS DE COCINA

Rabo de res guisado

Si lava y corta por las coyunturas el rabo de res, pasándose por manteca caliente y se saca. Se hace un buen sofrito con cebollas, ajo, perejil y un ají picado, unas cuantas alcaparras molidas, un poco de vinagre, diez tomates y una cucharada de harina de Castilla, se revuelve bien y se echa el rabo añadiéndole papas. Se cubre con agua suficiente, sazonándose con sal y pimienta y se deja al fuego hasta que esté blando.

M. R. DE FONTANILLS

LYKES BROTHERS CO. S. A.
MATADERO DE LUYANO
Apartado 788 — Habana
Fabricantes de jamones de todas clases, tocino, carnes saladas de cerdo, manteca, y del superior Aceite marca "Banquete". Agentes y Depósitos en todas las ciudades importantes de la Isla. Solicite precio y compare calidades.
TELEFONOS
X-1474 - X-1600 - X-1601 - X-1602 - X-1643
HABANA

RECUERDE QUE LOS
"Omnibus de Camagüey"
(Los mejores de Cuba)
Salen diariamente desde su Estación del
"HOTEL PASAJE"
INAUGURACION DE NUEVOS TURNOS
Quedando establecidas ocho salidas en la siguiente forma:
A las 5.00 a.m. Santiago de Cuba. (Directo).
» » 6.00 a.m. Santa Clara.
» » 7.30 a.m. Camagüey.
» » 12.30 p.m. Santiago de Cuba. (Directo).
» » 4.30 p.m. Sancti Spíritus
» » 7.00 p.m. Santiago de Cuba. (Directo Rápido).
» » 8.00 p.m. Santiago de Cuba. (Comb. «La Cubana»).
» » 11.00 p.m. Santiago de Cuba. (Comb. «La Cubana»).
El nuevo turno de las 7 p.m. llegará a Santiago de Cuba a las 12 del día siguiente, evitándole al viajero los gastos en tránsito.
Viaje siempre en los OMNIBUS DE CAMAGUEY. Son los más cómodos, los más confortables, LOS MEJORES DE CUBA.
Salen desde el HOTEL PASAJE. Infórmese por el Telf. M 1715.
SEGURIDAD — CONFORT — HORARIO FIJO

Congestión del Pecho

PENETRO alivia la congestión del pecho rápidamente porque su base de unto de carnero lo permite penetrar hasta la raíz del mal. Sólo PENETRO *penetra.*

PENETRO *es indispensable en el hogar para catarros y resfriados, dolores, contusiones, quemaduras, picadas de insectos, etc.*

OJO—Guarde las cubiertas vacías de PENETRO y de las Creaciones de Belleza BLANCO Y NEGRO si desea participar en los premios de $1200.00 ORO que Plough ofrece este año SIN CONCURSO. Para más detalles, infórmese en las farmacias o diríjase a Plough, Box 377, Memphis, Tenn., U. S. A.

"PROTÉGETE"

"Para evitar resfriados, catarros, influenza, pulmonía, etc., protégete con las Gotas PENETRO". Este es el sabio consejo del especialista que convencido de la eficacia de las Gotas PENETRO para Nariz y Garganta, sabe que son lo mejor para evitar y controlar los resfriados y catarros.. Las Gotas PENETRO contienen efedrina.

OJO—Guarde las cubiertas vacías de PENETRO y de las Creaciones de Belleza BLANCO Y NEGRO si desea participar en los premios de $1200.00 ORO que Plough ofrece este año SIN CONCURSO. Para más detalles, infórmese en las farmacias o diríjase a Plough, Box 377, Memphis, Tenn., U. S. A.

MATANCERAS

NENITA CASAS PRENDES

La nueva presidenta del Tennis.

Se enjoya esta página de mis «Matanceras» con la bella foto de la más bella mademoiselle, que en los últimos comicios de la aristocrática sociedad de la playa, fué electa por abrumadora mayoría de votos, para presidir la Institución.

Un triunfo magnífico.

Por que significa él, la aurora de una era de prosperidades, de un período de engrandecimientto y de una época de auge, que ha de elevar al Tennis, al rango principalísimo, que por su historial se tiene ganado.

Figura cumbre de la gentry yumurina, la señorita Casas Prendes, a su belleza y a su juventud, que florecen tan espléndidamente hoy en estas columnas del DIARIO DE LA MARINA, se une la bondad de su carácter, la sinceridad de su proceder, la rectitud de su espíritu y la gran afabilidad que la caracteriza y que la ha hecho ídolo de nuestra juventud

Todo se agrupa en torno a esa juvenil presidenta, por que su posición social destacada, popularidad bien conquistada y talento, discreción y tacto, son cualidades, q. se requerían como indispensables para ocupar el cargo en el que hoy triunfará en el Tennis.

A ella y a su directiva está encomendada la nueva casa Club que muy pronto ha de ser una realidad.

Y el satisfecho anhelo de toda esta sociedad.

A tus pies gentilísima.

LAS FIESTAS DE LA CANDELARIA

En todo su apogeo.

Son así estos dos días de sábado y domingo para el vecino pob'ado de la Mocha que celebra su tradicional festival, tan popular en toda la Isla, en honor de la Virgen de la Candelaria.

Un aliciente poderoso tienen las fiestas de la Mocha este año, por que a más de los puestos de costumbre en la romería, tendremos el de las Damas que laboran en pro de las Siervas de María.

Una especie de restaurant que será rendez-vous de todos cuantos visiten la Mocha.

Daré las especialidades que ofrécense allí al público a precios módicos:

Arroz con pollo hecho por las señoritas Saavedra

Croquetas de ave, de las cocinas del Hotel «París», donadas por este gran Hotel.

Bocaditos de foie-gras, de ensalada y otras clases, donados por la señora Esther Polanco de García.

Butifarras de Manolo Jarquín, que aunque a alguien le escuezan, pican y son sabrosas.

Galleticas y bombones de la «Estrella».

Café —insuperable— de esa firma Baquedano, reina de las de Cuba.

Ron «Yucayo», el famoso ron de Eudoro Alba que tan ruidoso éxito le espera al lanzarse oficialmente al mercado.

Cakes de la repostería de Arche, de la señora viuda de Valera, de Consuelo Bretos, De Lía Andux de Pita, de Berta Amézaga, de Hortensia Aranguren de Guiteras, de Rossy Solomón, y de cien casas más, cuya especialidad es bien conocida en Matanzas.

Panes especiales de la «Panificadora» para los sandwichs, confección también del Hotel «París», regalo de Nena Zabala de Parra, y donación los primeros de la firma Urréchaga.

Ron «Bacardí», viejo ron de las famosas cuevas orientales, de la gran industria de ese nombre.

Cervezas de «La Polar» y «La Tropical», las más ricas del mundo.

Bizcochos de la gran fábrica «La Unica».

«Fudge», las ricas pastillas de chocolate, donativo de Yuya Horta.

Y caramelos, pasteles de la «Rosa Cubana», tan afamados, y otras muchas chucherías que se detallarán al precio de cinco y diez centavos.

En la tómbola hay premios donados también por familias yumurinas, benefactoras de las Siervas de María.

¿Quién dejará de ir a la Mocha hoy y mañana con tanto primor para la merienda?

Los bailes y las diversiones están anunciados para todas las horas del día.

Habrá matinées por la tarde y las dos noches con magníficas orquestas más magníficos bailes.

ROLANDO MARTORELL

En un alto puesto

Acaba de ser designado Administrador de la Zona Fiscal de Colón, la próspera Villa en torno a la cual tantos centrales azucareros le dan preponderancia y riqueza, el muy cumplido caballero, que es hijo de aquel inolvidable Alcalde que tuvo Colón, que se llamó don Joaquín Martorell.

Antiguo empleado del National City Bank, Rolando, donde laboró por espacio de más de ocho años, su capacidad está probada con sólo la anterior mención.

Hijo de Colón, donde radican todas las propiedades de su familia que no ha dejado de estar vinculada allí en ninguna época, su nombramiento ha de ser recibido por todos con muestras del mayor júbilo.

Entre la juventud matancera donde disfruta Martorell de simpatías muchas, se ha recibido del propio modo ese nombramiento con gran contento.

Mi enhorabuena al nuevo Administrador de la Zona Fiscal de Colón.

EL DUELO DE HOY

La señora de España.

Falleció en la Habana antier, y fué traído su cadáver a ésta para que recibiera cristiana sepultura en la Necrópolis de San Carlos, la respetable dama Elisa Pérez del Río de España.

Es la madre de Tula, la viuda de Cañizo, una de las fortunas más grandes que tuvo Matanzas y de Elisa, la señora de Lahul'ier, que en triste peregrinación vinieron acompañando los mortales restos.

Para esas desoladas damas, va mi pésame muy sentido en estas líneas

VIOLETA CRUZ

Su primer cumpleaños.

Lo festejó ayer la graciosa pouppé, que es hija de los esposos Juan Cruz y Elvira Churchman, y la predilecta sobrina del querido compañero que redacta las «Elegantes» de «El Imparcial».

Muy halagada se vió la linda chiquilla, en torno a la cual reuniéronse para romper una piñata numerosos amiguitos.

El Cronista le envía un beso a esa Violeta, que tantos títulos tiene a sus simpatías y sus afectos.

LA ULTIMA NOTA

Para decir que se anuncian ya las elecciones de los Caballeros Católicos, para el domingo diez de febrero. Va como candidato presidencial Emiliano Moreno, que disfruta de tantos afectos y tantas consideraciones en el seno de esa Institución.

Diré también que para el almuerzo de mañana en Monserrat en honor de la nueva Directiva del Casino Español, existe inusitado entusiasmo.

No se bailará en Monserrat mañana.

Es ese el acuerdo.

Manolo JARQUIN.

Juicio por el desfalco en la penitenciaría

Aparece acusado el cajero y pagador del penal, para el que solicita el Fiscal ocho años

La Sala Cuarta de lo Criminal de esta Audiencia ha señalado para el 5 del actual febrero, —martes próximo—, el juicio de la causa seguida a Gustavo Carballal Véliz, Cajero Pagador del Presidio Modelo, al que imputa el Fiscal el delito de malversación en cantidad de $2.498.00, sosteniendo que hubo de apropiarse de la misma en su beneficio, dinero que estaba bajo su custodia y con el cual pagaba el personal del citado establecimiento.

El Fiscal pide que sea condenado Carballal a la pena de ocho años y un día de presidio mayor y once años y un día de inhabilitación especial. Y la defensa, a cargo del doctor Ramón González Barrios, interesa que sea absuelto, alegando que no se ha apropiado la cantidad que se supone desfalcada, y, por el contrario, se trata de un funcionario que siempre ha gozado del mejor concepto público y privado, habiendo estado en el desempeño de sus funciones durante diez y ocho años consecutivos, sin haber sido objeto de expediente ni de la más leve reprensión por parte de sus superiores jerárquicos. El doctor González Barrios pedirá que se señale fianza a Carballal, para gozar de libertad provisional, como se ha hecho en otros casos análogos.

La Sala Tercera de lo Criminal ha impuesto la pena de diez y siete años, cuatro meses y un día de reclusión a Pablo Valdés Campos, conocido por «El Centinela» o «El Chino», como autor del homicidio de Carlos Hernández González, conocido por «El Cayuco», el 22 de septiembre del pasado año, en los soportales de la fábrica de cigarros «La Competidora Gaditana», sita en Belascoain y Sitios, (Padre Varela y Víctor Muñoz); se le aprecia la agravante de uso de arma prohibida: una navaja barbera, con la que el procesado infirió a Hernández González diversas heridas que le produjeron la muerte.

El Fiscal de la Audiencia ha interesado la imposición de la pena de catorce años, ocho meses y un día de reclusión, para Emilio Consiglio Otazo, acusándolo de la muerte del menor de trece años Mariano Pérez Díaz, relatando que en la noche del 19 de diciembre del pasado año, dicho niño iba colgado de un tranvía eléctrico de que era conductor Consiglio, quien pegó al citado menor con un cuerpo duro en la frente, haciéndolo perder el conocimiento y caer al pavimento, donde se produjo la fractura del parietal izquierdo, lesión, en este caso, mortal por necesidad y, en esos instantes pasaba por un costado del tranvía un ómnibus de la ruta 13, de esta ciudad, que alcanzó al menor, ya lesionado, y le produjo otras lesiones falleciendo Mariano a las pocas horas de ocurridos los hechos. La indemnización que fija al Fiscal es la de $3,000.00 en beneficio de los herederos de la víctima.

A Través de la Vida

Por HECTOR DE SAAVEDRA

REGOCIJOS

—¡Tum!... ¡tum!... (como en los cuentos).

—¡Adelante!

Me vuelvo y veo a mi amigo Jeremías.

—¿Conque van a celebrarse, al fin los carnavales?—me dice bruscamente.—¿No es usted de la comisión?

—No, señor; yo fuí del Comité Ejecutivo, en tiempos de Don Julio de Cárdenas, cuando aquellos famosos «Festejos Invernales», pero ahora me niego a la reelección, de «verdá-verdá».

—Lo siento. ¿A quién debo dirigirme?

—Al señor Alcalde, que es la víctima propiciatoria.

—Yo quería, simplemente, darle unos consejos.

—No está mal: Consejero sin sueldo sea usted bien venido.

—No se burle. La cosa es de meditarse. ¿Ha pensado usted que todo el mundo va a andar, por derecho de Carnaval, con la careta puesta?

—Mejor. Así, ya que se la han quitado, no los conoceremos. Ahí está la broma. Va a ser una gran diversión.

—Además: se puede ir disfrazado. ¿Cómo va a identificar la policía, al que va de «león» y es en el fondo un burro? Además, bajo el «dominó» puede ocultarse muy fácilmente la botella

—Ya nadie se esconde para gozarla.

—Me refiero a la botella-bomba.

—Con tentarles el cuerpo a la entrada de las tiendas, es suficiente.

—¿Y el paseo? ¿Qué es lo que se permitirá arrojar?

—Lo que no se permite es coger, ¡pero, tirar! Lo que usted quiera.

—Bueno; pues si se restablecen los huevos duros, los rellenos de harina y los podridos, respondo del éxito. A los turistas les encanta la batalla. Eso les recuerda la época colonial cuando se batían con los indios. Diga, ¿habrá serpentinas?

—No sé. ¿Por qué? ¿Está usted interesado en la importación de las bobinas de periódicos?

—No; lo decía porque eso de la serpentina y el «confetti» es cosa de bobos. No puede haber una buena diversión tirándose papelitos.

—Quizás figuren las ametralladoras, pero no sé...

—¡Ah! No hay que olvidar el nudismo que es científico y está de moda. Será un gran atractivo en el Paseo.

—Creo que no lo omitirán porque he visto encargar al Jardín Botánico de la Universidad algunas hojas de parra.

—A propósito. ¿Sabe usted si habrá Exposición Agrícola?

—¿Con motivo del carnaval?

—Es por lo de los animales. Creo que vendrán muchos turistas a ver a las bestias.

—¿Quiere usted que haya más animales? Quiero decir: que haya muchos animales. Pues, sí, señor. Habrá animales de todas clases: chivos, carneros, gallos de pelea, toros de lidia a tres centavos la libre, en pie

—Sobre cada pata?

—¡Quién sabe!

—Me parece —dijo Jeremías, ya más reposado—, que los Carnavales serán un éxito. Hubieran podido hacerse unos «arcos triunfales» que, con la construcción de «glorieta para el Jurado» y otras cosas, dejan siempre un margen.. .eso es clásico, pero hay que suprimir lo viejo porque para ello es la revolución...

—Sin contar —agregué yo— que el Gran Caimán prepara su mejor golpe...

—¿Cuál?

—Repartir gratis, entre el público, un millón de certificados para demostrar a todos los incrédulos que son bien aceptados...

CRUCIGRAMA

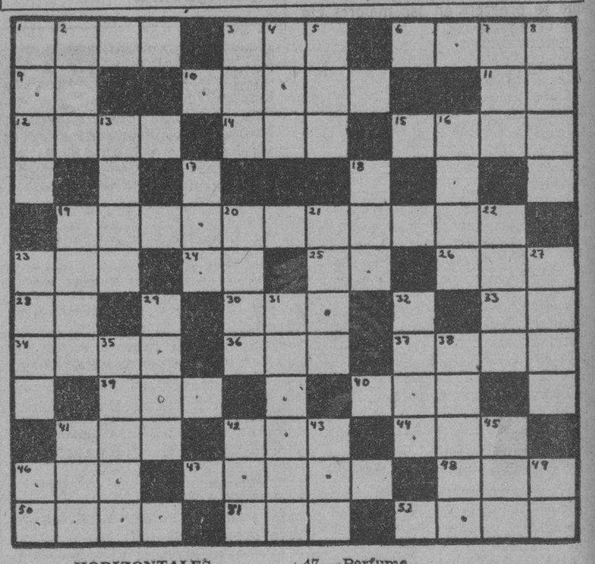

HORIZONTALES

1.—Bahía, ensenada.
3.—Nivel.
6.—Flor.
9.—Número romano.
10.—Batracio (pl.)
11.—Terminación de infinitivo.
12.—Costal o talega para poner o transportar alguna cosa.
14.—Río de Suiza.
15.—Río de Italia.
19.—Mamífero rumiante (pl.)
23.—Cada una de las siete partes en que se divide la semana.
24.—Pronombre.
25.—En la (antiguo).
26.—Condimento.
28.—Terminación de infinitivo.
30.—Nombre de letra (pl.)
33.—Artículo neutro.
34.—Mujer de calidad distinguida.
36.—Artículo.
37.—Amarrar.
39.—Planta umbelífera.
40.—Terminación de diminutivo.
41.—Cada una de las prominencias que forma la superficie del agua agitada.
42.—Rey de Wessex en la heptarquía sajona desde el 689 al 726.
44.—Adore.
46.—Altar.
47.—Perfume.
48.—Tiempo del verbo arar.
50.—Que no tiene sal.
51.—Agarradera.
52.—Parte del ave (pl.)

VERTICALES

1.—Movimiento de la boca y otras partes del rostro.
2.—Parte del ave.
3.—Arbol de Madagascar.
4.—Nombre femenino.
5.—Río de Galicia.
7.—Apócope de santo.
8.—Juguete (pl.)
13.—Rostro.
16.—Corriente de agua dulce (pl.)
17.—Dueño.
18.—Reza.
19.—Tiempo del verbo decir.
20.—Primogénito de Isaac.
21.—Antigua confederación comercial de ciudades de Alemania.
22.—Pieza principal de la casa.
22.—Pieza cúbica de hueso, marfil u otra materia.
27.—Papagayo.
29.—Vástago o vara que brota del tallo o tronco principal.
31.—Persona muy pequeña (pl.)
32.—Periodista, poeta y notable médico español.
35.—Enferma (pl.)
38.—Especie de empanada.
41.—Metal.
42.—Cólera.
43.—Dueña.
45.—Epoca.
46.—Naipe.
49.—Existe.

Solución al Crucigrama anterior

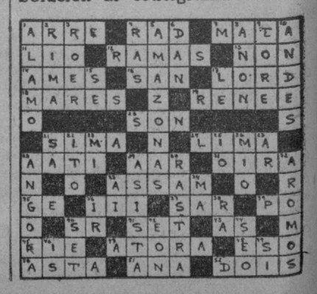

UN PERIODICO SELECTO
UN PERIODICO PARA EL HOGAR
ACCION
POR LA RENOVACION INTEGRAL DE CUBA

M.E.C.D. 2016

Viboreñas

LA VERBENA DEL CLUB «SAN CARLOS»

Es el máximo acontecimiento social, que desde hace muchos días tiene embargada la principal atención de nuestras familias, y principalmente de las figulinas, que dan gran preferencia a las fiestas de este Club, y a la de esta noche con doble motivo, por tratarse de su tradicional fiesta, por algunos años no celebrada y por ello más deseada.

Describí ayer, a grandes rasgos, varios de los «barrios» de esta gran verbena, y ahora daré algunos pormenores de otros.

El «Barrio Chino».

Será algo sensacional, lleno de originalidades.

Un precioso kiosco, artísticamente construído, representa un verdadero templo chino debido al diseño y ejecución del celebrado artista chino Tio-Yo.

Es el organizador y donante de este admirable kiosco, que más que kiosco es una casita oriental; un nido de amor chino, en el que las delicadas chinitas, tan apasionadas saben decir, demostrar y sentir el amor... ha sido donado repito, por el acaudalado comerciante chino y entusiasta carlista Felipe Tan Alay.

Atenderán este «barrio» el propio amigo Felipe y su elegante esposa con un numeroso grupo de simpáticas chinitas, pertenecientes a la colonia de ese maravilloso país.

En él se despacharán chucherías, bebidas y sorpresas chinas, y no faltarán juegos de azar, con toda la mayor legalidad.

El Kiosco de las Flores.

Estará instalado en la bellísima pérgola de los jardines, y simulará una hermosa cascada de flores, obra artística del jardín «Milagros».

Será el más delicioso rincón de la gran verbena, y estará atendido por este incomparable ramillete de flores sonrientes:

La joven y bella dama Tina Crespo de Núñez de Villavicencio y las bellas figulinas Cachita, Vicina y Zeida Adams, Teté Hernández, Lina y Montica Escarpanter, María Calero, Nena Chacón y la arrogante Mercy del Valle.

Ya podrá suponerse que su triunfo puede contarse por anticipado.

El Pozo Misterioso.

Promete ser la diversión de la noche este misterioso pozo, en el que se podrán pescar valiosos objetos, según el arte y la experiencia de los pescadores. Su construcción ha sido muy apropiada, debido a un original diseño.

Estarán en este pozo, es decir, lo atenderán, las gentiles figulinas Sara y Flora Interián, Lucrecia García, Zoila Hernández y Sara Pémberton.

Por último, algo que también brindará mucho atractivo.

El cinematógrafo, que ha sido instalado en un lugar apropiado y en el que se proyectarán las mejores cintas de actualidad.

Estará dirigido por los entusiastas carlistas Angelito Gutiérrez y Arístides Urrutia.

Debo agregar aún, que los amplios salones de la planta baja estará la celebrada orquesta de «Neno» González y su cantante Paulina; el «Sexteto Matancero» y el «Trío Matancero».

Yo auguro el más brillante éxito social y monetario a esta gran verbena en cuya organización tanto han laborado el valiosísimo Comité Femenino y los estimados amigos Eduardo Cañas, su experto Director Artístico; Rafael Núñez, Paco Rodríguez, Pedro Collado, Pepito Fernández los hermanos Gómez, Pepito González, Yito Torres, Adolfo Valdés y Armando Maresma.

Todo lo anterior, bajo el más sereno cielo tropical, con bellas, gentiles y graciosas mujercitas, ya podrá suponerse que dejará los más imborrables y deliciosos recuerdos.

UN SALUDO

Hoy día de la Candelaria, por celebrarlo, lo dedico a la estimada dama Candelaria del Monte de Martínez, y a su primogénita, la joven señora «Candita» Martínez de Mallo.

Vense impedidas de recibir a sus amistades, y por su encargo a todas así dejo advertidas.

Complazco a tan estimadas amigas y les deseo muchas felicidades.

SR. CANDIDO SOTOLONGO

Celebra hoy, sus días tan apreciable y antiguo convecino, padre de las gentiles hermanitas Lolita e Inés Sotolongo, que desde hace algunos meses no asisten a las fiestas debido al luto que guardan.

Al tener muy presente al cumplido amigo Cándido, con mi saludo le deseo la continuación de la felicidad de su dichoso hogar.

NUEVA DIRECTIVA

Es la siguiente de la Academia Rabiña, recientemente elegida:

Presidente, Sr. Francisco Cisneros.

Vicepresidente, Sr. Fernando Figueroa.

Secretario, Sr. Ernesto Giró, reelegido.

Vicesecretario, Sr. Luis Boedo.

Tesorero, Sr. Roberto Franco, y Vice, el Sr. Víctor G. Menocal.

Contador, Sr. René Valmaña.

Vocales: María Arias, Luisa Guinea, Carlos Fernández, José Roig, Carlos Molinet, José Bello, Gladstone Mc Carthy y Angel Valdés Linares.

Felicito a esta nueva Directiva y le deseo los mayores éxitos.

UN PROXIMO BAILE

Me refiero al que celebrará la Asociación de ex alumnos del colegio «El Infantil», que ha sido señalado para el día nueve, al suspenderse a instancias del señor Juan Suárez Valdés, Presidente de Honor, el banquete que le sería dedicado, poniéndolo para la fecha que él señale, para efectuar con ese merecido homenaje una tarde bailable.

Para el próximo baile serán contratados valiosos conjuntos musicales, que interpretarán un buen programa, a satisfacción de todos.

Las invitaciones familiares pronto empezarán a repartirse.

JORGITO RODRIGUEZ FACCIOLO

Hoy celebra su último ensayo este prodigioso encanto de niño, de sólo cinco años, valiosa «Mascotita» de la orquesta femenina «Ensueño», que como he dicho varias veces celebrará mañana un gran recital, en el que demostrará ser ya todo un artista en miniatura, por sus gestos, por su dicción y por su privilegiada memoria.

Jorgito así se presentará mañana en su recital lo mismo de caballero de rigurosa etiqueta, como de «negrito».

Su fiesta empezará puntualmente a las diez de la mañana, dado que el teatro estará ocupado después.

La orquesta «Ensueño», con su gentilísima Directora al frente, la bella dama Guillermina Foyo de Anillo, lucirá un valioso y elegante traje.

Repito a mi muy admirado amiguito Jorgito que mañana su éxito será doble, el que le deseo con el cariño que le profeso.

NOTA AMOROSA

Dedico mi última nota a dar cuenta de un nuevo triunfo del batallador y pequeño dios Cupido.

Ha sido pedida la mano de la gentilísima y bella figulina Elsa Infiesta y Bages para el dichoso y estimado joven Ricardo Alvarez.

Formularon la petición los padres de Ricardo, señora María Teresa García y el señor Ramón Infiesta.

Mi enhorabuena muy afectuosa dedico a Elsa y a Ricardo, deseando que pronto me comuniquen la fecha de su enlace.

Urbano del CASTILLO.

Tales como estos dos brassieres

Para Señoras, Tamaños Grandes

La mujer que requiere tamaño grande, encuentra en los brassieres Maiden Form un surtido tan completo para todas sus exigencias y en modas tan escogidas como los hay en las creaciones de Maiden Form para mujeres delgadas. Los dos que aparecen arriba son típicos: Número 577, un estilo de espalda alta con secciones apropiadas para el busto; y Número 599 que combina una espalda baja con perfecto ajustador de busto y diafragma.

Arriba aparece una de las fajas Maiden Form de gran efecto, combinando brocado y Lastex para crear líneas del todo perfectas y armoniosas. Maiden Form Brassiere Co., Inc. New York., U S A

DE VENTA EN TODOS LOS PRINCIPALES ESTABLECIMIENTOS

Maiden Form BRASSIERES
GIRDLES • GARTER BELTS
Ninguna es legítima sin esta etiqueta.

Agente, Sr. Francisco García
Teléfono A-0163 Apartado 2365 HABANA

Reconstruído y adaptado mejor a sus necesidades, mañana se inaugurará un nuevo hospital

Asistirán a dicho acto el Secretario de Sanidad, el Director de la Lotería y otras personalidades. Nuevas instituciones afiliadas a la Asoc. Cívica de Beneficencia

Mañana domingo será inaugurado el Hospital Infantil de Oriente, cuyo edificio ha sido totalmente reconstruído y adaptado por cuenta de la Asociación Cívica de Beneficencia, que velará por su sostenimiento. Dicho plantel tiene capacidad para 50 niños y ha sido dotado con los mejores adelantos de la ciencia médica a fin de poder brindar un eficiente servicio.

El Secretario de Sanidad y Beneficencia Dr. Lorié, acompañado del Dr. Alejandro Herrera Arango, Director de la Renta de Lotería, del Sr. Ruiz Williams, A. Campbell, Vice Presidente de la Asociación Cívica, y del Director de la misma, Dr. José Elías López Silvero, asistirá a dicha inauguración.

NUEVAS INSTITUCIONES

En la Asamblea trimestral celebrada por la Asociación Cívica el día 30 ppdo., se acordó aceptar el ingreso de las siguientes instituciones cuyo presupuesto de gastos fué aprobado: Casa de Beneficencia de Matanzas, Asilo San José, de Cárdenas; Asilo Industrial, Cárdenas; Creche Hogar el Niño, Santa Clara; Asilo de Ancianos San Pedro y Santa Rosalía, Santa Clara; Dispensario El Amparo, Santa Clara; Asilo Trinidad Rivadeneira, de Remedios; Asilo de Niños Amparo Fernández Castaño, Cienfuegos; Asilo Anita Fernández, Cienfuegos; Asilo San Juan Nepomuceno, Camagüey; Asilo Amparo de la Niñez, Camagüey; Casa de Beneficencia de Santiago de Cuba, y el Asilo Hijos de María, de Santiago de Cuba. El sostenimiento de estas instituciones estarán a cargo de la citada Asociación Cívica que ha extendido su radio de acción a las creches y asilos del interior.

PENDIENTES DE INGRESO

Están pendientes de ingreso, por no estar completos sus expedientes, las siguientes instituciones: Asilo Colonia China, de la Habana; Asociación de Beneficencia Hebrea; Hogar La Esperanza (Ejército de Salvación); Asilo Municipal de Güines; Asilo de Ancianos Carmen Ribalta; de Sagua la Grande; Hospital de Maternidad Juan de Dios Oña, de Sagua la Grande; Hospital Nuestra Señora del Carmen, de Caibarién; Asilo Padre Valencia, Camagüey; Creche Camagüey; Casa del Niño Pobre, Santiago de Cuba; Asilo de Niños, de Manzanillo; Asilo San José de la Montaña, Guantánamo, y el Asilo Cornelia Valdés, de esa ciudad. Estas instituciones deben enviar sus documentos antes del día 28 del corriente, en que se reunirá nuevamente la Asamblea para considerar esos ingresos.

EL SORTEO DEL DIA 6

La Asociación Cívica está haciendo una activa propaganda por medio de las clases vivas del interior, rotarios, profesionales, clubs, etc., para el sorteo extraordinario que tendrá efecto el día 6 de marzo y cuyos productos íntegros se destinarán a continuar la obra grandiosa emprendida por la Asociación Cívica de Beneficencia.

PIDA SU SACA DE CARBON AL U. 8282 "EL ALMACEN" FUNDADO EN 1900. G. IGLESIAS.

LA ZARZUELA

Esta casa siempre tiene el mejor surtido de carteras y lo más moderno. Carteras de Piel, gamuza, galalí y Tisú a Precios más baratos que el fabricante.
Precio: 75 cts.; $1.00; $1.25; $1.60; $2.00; y $2.50. Procure verlas.
NEPTUNO y CAMPANARIO

GOMA LACA BLANCA y amarilla, ELEFANTE
siempre tenemos un precio especial para Ud. pregúntenos.
Ferretería OLAVARRIETA
Neptuno 106, entre Campanario y Perseverancia. Telf. A-9480
LA LLAVE

SE VENDE UNA NEVERA
Seeger con revestimiento exterior e interior de porcelana. Tamaño 1.50 X 1.70 X 0.70 metros. Util para establecimientos mediante ligera reparación.
Informan: M-7475 y M-9382.

LOS EXPENDEDORES DE BILLETES LLAMADOS A JUNTA EXTRAORDINARIA

El Comité de Dirección de la Corporación Nacional de Expendedores de Billetes de Lotería, convocó a sus afiliados a una junta general extraordinaria, para tratar importantes asuntos relacionados con el negocio a que se dedican los integrantes de esta colectividad, en su local social de Prado 115, altos.

Ungüento Cadum para las Enfermedades de la Piel

Los que han estado sufriendo por años de afecciones de la piel, irritantes, obstinadas y molestas, consiguen alivio casi al instante por medio del uso del Ungüento Cadum. Alivia al instante la picazón y quemazón y empieza a cicatrizar la piel inflamada, irritada o afectada después de la primera aplicación. Ha probado ser un gran alivio para millares de personas que durante años han estado sufriendo de eczema, acne (barros), granos furúnculos, úlceras, erupciones, urticarias, ronchas almorranas, comezón, sarna, heridas, arañazos, cortaduras, lastimaduras, ásperos, postemillas, escaldadura, sarpullido, quemaduras, costra, magulladuras, etc.

Crónica Habanera

EN LOS QUINCE

Lydia Bustillo y Aixalá, encantadora jovencita, cumple en esta fecha los felices quince años.

Para festejar tan grata fecha, la señorita Bustillo tendrá una fiesta en la residencia de sus abuelos, el respetable matrimonio Don José Aixalá y Angela Roig, en el Vedado.

Felicidades.

LOS SANTOS DEL DIA

Un corto grupo de damas celebra su santo hoy fecha de la Purificación de nuestra Señora.

Sea nuestro primer saludo para Nena Boskowitz, la bella y gentil señora del reputado oftalmólogo, doctor Jesús M. Penichet.

La bella señora Pura Blanco de Goizueta, que no recibirá por hallarse recluída con una afección gripal.

Una joven dama, la doctora Nena Méndez, esposa del señor Manolo Villada.

Pura Herrero de Palacio, Pura Saavedra de Sandoval, Araceli San Germán de Franco.

Candita Cabrera, esposa del señor Ramón A. Catalá, persona muy estimada en esta casa.

Señorita Candelaria Oca y Pérez-Guerrero.

Y Cándida Fernández de Ovies.

Entre las señoritas, Consuelo Herrera; Nelia Abascal y Purita López.

COMIDA DIPLOMATICA

En Sans Souci, el bello y elegante restaurant garden, tan favorecido siempre por nuestros principales elementos, tuvo lugar el jueves en la noche, una comida diplomática.

Ofrecida fué por el general Manuel Pérez Treviño, Embajador de México en España y por su esposa, quienes se hallan de paso en la Habana, rumbo a la República Española, donde el General ostentará el mencionado cargo.

Y tuvo efecto en honor del Excelentísimo Sr. Luciano López Ferrer, Embajador de España en Cuba.

Entre los asistentes se encontraba un distinguido grupo de diplomáticos acompañados de sus esposas y familiares.

Con los anfitriones y el homenajeado tomaron asiento:

La señora Elena de Cravioto, esposa del Embajador de México.

La señora María Dolores Machín viuda de Upmann.

El señor Gustavo Villatoro, primer secretario de la Embajada mexicana, en funciones de Encargado de Negocios y su esposa.

El señor Aurelio L. Gallardo, Cónsul General de México y su esposa; y el Vicecónsul, señor Jorge Navarro y señora Pina Reyes.

El señor Jaime Montero Madrazo, Cónsul General de España y su esposa Margarita Villalonga; y el Vicecónsul, señor Juan de Adriaensens y señora Silvia Menocal.

El señor Miguel Espelíús, Secretario de la Embajada Española y el segundo Secretario, señor Manuel Alvarez Reymunde.

La señorita Marilis López Ferrer, hija del Embajador de España y las del Cónsul, señoritas Margot y Carmen Montero.

La señorita Secretaria particular del Embajador de España y el señor Secretario del General Pérez Treviño y su esposa.

NOTA DE DUELO

En su residencia de la Víbora, confortada con los Santos Auxilios Espirituales y la Bendición Papal, dejó de existir en el día de ayer, la respetable y bondadosa señora Nicolasa García de Capestany.

El fallecimiento de la estimada dama, cuya caridad inagotable y grandes virtudes la captaron múltiples simpatías, deja sumidos en el más hondo desconsuelo a su esposo, el señor Eusebio Capestany y a sus hijos Félix, Eusebio, Hugo, Julián, Alicia, Marina, Albertina y Silvia Capestany, a todos los que enviamos nuestro sentido pésame.

LAS BODAS DE HOY

Numerosas las bodas concertadas para el día de hoy.

A las seis de la tarde en la iglesia de San Juan de Letrán, contraerán matrimonio la bella y gentil señorita Loló Pell y Odio y el señor Néstor Trémols y Fontán.

Elegante ceremonia, que por las relaciones de los contrayentes resultará muy lucida.

En la Iglesia Parroquial de Jesús del Monte, se celebrará la boda de Emma González Peña, graciosa señorita, con el joven Abilio Martínez.

Este acto está señalado para las seis y media de la tarde.

A las nueve y media de la noche, en la Iglesia del Carmen, unirá sus destinos una simpática pareja: la señorita Mercy Tapia y Balseiro y el señor Armando Rivas González.

La «Casa Trías», el acreditado jardín del Vedado, ha recibido la encomienda del adorno floral de la Iglesia.

Adorno bellísimo, de plantas y flores, que, como el bouquet nupcial, será obra de gran originalidad.

En la Capilla del Colegio San Vicente de Paúl, a las nueve de la noche, tendrá lugar el enlace de la bella señorita Emma Merille Mesa, con el señor Raúl Echevarría Roig, Secretario del Juzgado Correccional de la Primera Sección.

Por la tarde, a las seis y media, ante el altar mayor de la Iglesia del Angel, recibirán la consagración de sus amores, la señorita Leonor Pérez Martínez, y el señor Alfonso Fraga Rivero.

El adorno de la iglesia, bello y sencillo, será obra de los artistas de «Milagros», el acreditado jardín del Paseo del Prado, donde también se confeccionará el ramo de novia.

Entre las bodas de hoy, está señalada una de grandes simpatías.

Nos referimos a la de Delia Campanioni y López, gentil y muy graciosa señorita, con el doctor Luis Grau y Castillo.

Tendrá lugar a las nueve y media de la noche, en la residencia de la familia de la novia, revistiendo carácter íntimo por el luto que guarda el novio.

¿Cual de los vinos es el REY?
EL FAMOSO
"CASTELL del REMEY"

VENTA "PRE-BALANCE"

AVANCES DE PRIMAVERA

Ya «La Filosofía» tiene a la venta una egregia colección de las nuevas sedas estampadas para la temporada próxima.

Inspirados en temas de primavera—luz, flores, policromía; vida, en suma—estos diseños exclusivos aluden a los mismos atributos con que la naturaleza, en determinado instante cósmico, reviste de suntuosidades sus propias creaciones.

Una de nuestras vidrieras, por Neptuno, exhibe parcialmente estos «avances» de la nueva moda, los cuales hemos marcado a los precios de nuestra Venta «Pre-Balance».

LA FILOSOFÍA

LUISA LEPA VES

Los amantes de la buena música están de plácemes.

La señora Luisa Lepa Ves, cuya exquisita voz y admirable dominio del arte musical son bien conocidos de todos, nos ofrecerá un recital, el próximo día 8 del mes en curso, que será una innovación en la historia del arte en Cuba.

Los admirados «lieds» alemanes, serán interpretados por la señora Lepa Ves en nuestro idioma. Para ello han sido traducidos al castellano, venciendo innumerables dificultades con gran éxito.

Las personas que han oído a la notable liederista en los poemas de Goethe, Heine, Geihee, etc., con música de Schubert, Mozart, Strauss, Schumann y otros compositores de eterna fama hablan encantados del maravilloso efecto logrado y aseguran el triunfo de esta innovación.

La señora Lepa Ves se presentará al público en el Teatro Principal de la Comedia, a las cinco y media de la tarde de dicho día.

VISITANTES

Se hallan en la Habana, huéspedes de Mr. Edwin W. Miles y señora María Rabassa, un distinguido matrimonio norteamericano, Mr. Frank N. Fulton, magnate gasolinero y preeminente político y su esposa, la cual es Presidenta del Ideal Womans Club desde hace doce años.

Mr. y Mrs. Fulton, están disfrutando de un viaje alrededor del mundo, proponiéndose volver a la Habana a fines de año, con el objeto de fijar su residencia entre nosotros.

Estado del Tiempo

NOTA DEL MEDIODIA DEL VIERNES

Las extraordinarias altas presiones del Norte continúan sobre los Estados Unidos, parte del Canadá, Atlántico, Cuba, México y Golfo, con barómetros normalmente alto desde Kansas hacia el Noroeste la presión está relativamente baja en la porción Noroeste del Mar Caribe.

PRONOSTICO PARA EL SABADO

Tiempo variable. Poco cambio en temperaturas. Vientos variables, principalmente del Norte al Sudeste, llegando a brisote. Posibilidad de algunas lluvias ligeras diseminadas por el territorio.

Observatorio Nacional.

RECITAL DE CANTO

En fecha próxima, se celebrará en el Auditorium un recital de canto de la notable soprano de coloratura Asunción García.

La señora García, a su bien timbrada voz, une perfectos conocimientos del arte que domina con maestría.

Dadas su personalidad artística y relaciones sociales, su presentación ha de constituir un brillantísimo acontecimiento.

En su oportunidad daremos a conocer la fecha, así como el magnífico programa combinado, que desarrollará acompañada por el maestro Vicente Lanz, con obligado de flauta, por Manuel Duchesne.

(Continúa en la Pág. SIETE)

CUANDO VIAJE

Cuando Ud vaya de viaje, lleve su dinero en la forma segura y conveniente de los Cheques de Viajeros, que pueden ser adquiridos en cualquier Sucursal de The Royal Bank of Canada y son negociables en todas partes. Los viajeros encontrarán en nuestras Sucursales de otros países una cordial acogida.

THE ROYAL BANK OF CANADA

M.E.C.D. 2016

Escenario y Pantalla

CAMPOAMOR: «SOMBRAS DEL PASADO»

Esta es la historia de un «gangster» de buen corazón. No podía ser de otro modo incorporándolo Robert Montgomery, ese galancete que no tiene cara de malo y que ofrece a la lente de los fotógrafos una graciosa tiesura de muñeco de cuerda.

Fortunato Wilson es flor de pistoleros. Da atracos en clubs nocturnos y hace voltaretas, con los corazones de las cabareteras. Es lo que se llama un simpático bribón.

Pero he aquí que un día, perseguido y herido por la Policía, Fortunado Wilson busca y encuentra refugio en un pulcro hogar campesino, rodeado de una linda granja. La naturaleza purifica románticamente a Fortunato Wilson. El croar de los sapos y el estridular de los grillos resultan sedantes para un hombre acostumbrado al «jazz». La vecindad de las gallinas, los pavos, las vacas y los conejos, significa una inusitada novedad para quien, en materia de zoología no conocía más proximidades que la de los policías y las «chorus girls».

Pero, hablando sinceramente, lo que tiene la virtud de despertar en Fortunato Wilson sus dormidos instintos tiernos y generosos, es la maravillosa presencia de una ninfa aldeana, hija de los señores en cuya casa se alberga. Fortunato, desde luego, se enamora de la muchacha. Sus propósitos son, en un principio perversos, pero la inocencia de la muchacha los tranforma. Fortunato Wilson muda de carácter como se muda un plumaje sucio y envejecido en el roce con todas las miserias. Es otro hombre.

En eso estaba, cuando llegó... la Policía. Fortunato consigue que los polizontes se finjan amigos suyos a fin de no descubrir ante la hospitalaria familia la verdad de su vida. La muchacha conoce esa verdad; pero paga con gusto el tributo de un pasado turbio, con tal de saborear un porvenir que se le ofrece risueño.

El «film» termina con una conducción de Fortunato Wilson a la cárcel. Pagará su pecado a la sociedad y volverá por la ninfa aldeana.

La película es sencillamente grata. Van Dyke, el célebre director, ha hecho primores de gracia y de lozanía fotogénica en las escenas de la granja. La misma música que las acompaña es un positivo acierto.

En general toda la película rebosa donosura, generosidad y buen humor. Es lo que pudiéramos decir, una película con «ángel».

A ello contribuye la labor de todos los intérpretes y muy particularmente Maureen O'Sullivan y Robert Montgomery.

El programa se completó con una película de Stan Laurel y Oliver Hardy, titulada «Salto atrás», gracioso chascarrillo cinematográfico interpretado con la jocosidad habitual de ambos actores.

Francisco ICHASO.

NOTAS

NACIONAL: «VIVAMOS OTRA VEZ» UNA GRAN PELICULA

«Vivamos otra vez», la película basada en el libro redentor de León Tolstoi, dirigida por Rubén Mamoulian e interpretada por Fredric March y Ann Stein, de un modo que ha sido reconocido como insuperable por la crítica habanera, sigue triunfando en el Nacional. Hoy será exhibida en todos los turnos, desde las 3 y 30 hasta las 11 y 30, a los precios habituales: 40 centavos las 6 y 30; 50 centavos despues; niños 20 centavos, precedida por varios asuntos cortos de gran interés.

«Doña Francisquita» es la próxima gran atracción que brindará el «Nacional». Será estrenada el miércoles. De sus valores como espectáculo cinematográfico, así como de su significación en la industria española, han hecho ya dilatados elogios las publicaciones madrileñas y algunos de ellos han sido recogidos por la prensa habanera. Y todos han destacado la fidelidad con que copia las bellezas escénicas y musicales de la popular opereta del maestro Vives.

Mañana, a las 10 de la mañana: presentación del precoz declamador Jorgito Rodríguez Facciolo, que recitará las mejores poesías de su repertorio, en combinación con la Orquesta Ensueño, y la película de Shirley Temple, «Dejada en Prenda». A la 1 de la tarde: gran matinée dedicada a los niños.

El día 9: «El tango en Broadway», con Carlos Gardel.

«GRANDES ILUSIONES» EN EL ENCANTO

Hoy y mañana, por última vez, la magnífica producción Universal titulada «Grandes Ilusiones», drama de gran argumento basado en la novela del famoso escritor Charles Dickens. Un gran reparto de artisaas cuya actuación impecablemente correcta se presenta en esta producción que ha sido considerada por la crítica americana como la mejor adaptación que de una novela se ha hecho.

El lunes: Norma Shearer y Fredric March, los novios inolvidables de «El amor no muere», en un drama aún más emocionante que aquella joya del cinema: «La familia Barrett». Además de estos dos favoritos a distas tienen papeles importantes Charles Laugthon, quien tiene el papel del padre egoísta que no quiere permitir que su hija se enamore por sentir hacia ella, algo más que un amor filial, Maureen O_Sullivan y Katharine Alexander, que tienen a su cargo los papeles de hermanitas de Norma Shearer.

«La Familia Barrett» se exhibirá durante toda la semana y es una de esas producciones que la Empresa Encanto se siente orgullosa de presentar al público distinguido que patrocina su teatro. El ambiente de la época en que está presentado el drama contribuye grandemente a lo sentido de su romance.

UNA INTERESANTE TANDA ELEGANTE EN EL MARTI

Esta tarde, a las 5 y 15, se celebrará en el Martí una gran tanda elegante. Subirá a escena la revista de actualidad, original de Carlos Robreño, con música del maestro Rodrigo Prats, «Las Tres Estrellas», el último éxito de la temporada. Finalizará la tanda con los mosaicos «Martí», tomando parte el tenor Francisco Naya, el maestro Rodrigo Prats, ejecutará con el violín la habanera de White «La Bella Cubana», acompañado por el violinista Catalino Arjona y el maestro Jaime Prats. Luz Gil cantará y bailará el son «Catalí», y Alberto Garrido hará algunos bailes excéntricos. 30; 20 y 10 centavos son los precios que rigen para esta tanda.

Por la noche, a las 8 y 45: La Guajirita, zarzuela de Agustín Rodríguez, con música de Jorge Anckermann.

A las 10 y 30: Las Tres Estrellas, y el apropósito de Agustín Rodríguez «Si el viejo pudiera», por las principales partes de la compañía.

Mañana, a las tres de la tarde: una gran matinée.

Y el martes: debut de Rita Montaner, con la obra de José Sánchez Arcilla y Rodrigo Prats, «María Belén Chacón».

UN RECITAL DE JORGITO RODRIGUEZ FACCIOLO

Jorgito Rodríguez Facciolo es una gran revelación. Cuenta cinco años de edad solamente y declama los versos con una plenitud de acento y emoción, que rozan lo asombroso.

Este pequeño artista será presentado por Guillermo de Mancha, mañana domingo, a las 10 y 30 de la mañana, en el Teatro Nacional.

e aquí el programa seleccionado para la primera aparición pública del precoz declamador: «Margarita», Rubén Darío; «La Musa del Arroyo», Emilio Carrere; «A Cuba», Gustavo Sánchez Galarraga; «Balada del Guije», Nicolás Guillén; «Para dormir a un negrito», Emilio Ballagas.

A continuación será exhibida la película «Dejada en Prenda», por Shirley Temple y Adolphe Menjou.

Contribuirá al buen éxito de esta función extraordinaria, como parte principal de la misma, la Orquesta Ensueño.

Precios: Palcos 3 pesos; lunetas 40 centavos.

DOS FUNCIONES OFRECE EL PRINCIPAL

Un programa lleno de atractivos presenta hoy en tanda y noche la Empresa del Principal, destacándose en primer plano la magnífica Orquesta Sonora El Salvador, con lo más selecto de su repertorio.

Tinny Griffin, la mujer más gorda del mundo, se despedirá del público, ofreciendo nuevas atracciones. El popular gallego Adolfo Otero también se presentará al frente de su gran compañía de variedades, ofreciendo los siguientes apropósitos: El Gallego Don Juan Tenorio. Te lo devolveré mañana. La casa del amor y Los besos de un gallego. El Trío Oriental, se presentará con seis nuevos números que encantarán al público. Bola de Nieve, hará imitaciones de José Bohr, Berta Singerman y González Marín, cantando y acompañándose al piano los mejores números de su repertorio.

La tanda comenzará a las 5 y 30 y la función nocturna a las 9 y media, costando 40 centavos la luneta numerada y 20 centavos la butaca sin numerar.

LA PELICULA HABLADA EN ESPAÑOL «TU HIJO»

El próximo lunes será estrenada en el teatro «Payret», «la película del año» hablada en castellano. «Tu hijo» es una producción extraordinaria, perfecta, sublime, desde cualquier punto de vista que se le juzgue; y, con ella, José Bohr se ha consagrado como el «as» de los directores hispanoamericanos. No sin embargo fué seleccionada esta obra como la primera hablada en nuestro idioma que ha de ser proyectada en el cine de la pantalla enorme y del sonido inigualable. Luego, el argumento dramático, delicado sentimental; la impecable interpretación a cargo de Julio Villarreal, Elena O_Orgaz, Julián Soler y Mercedes Prendes, amén de las canciones bellísimas en que abunda, son motivos más que suficientes para considerar la cinta «Tu hijo» como un jalón de orgullo para la «Duquesa Olga», productora afortunada, para José Bohr que la dirigió y para la Imperial Film, que la distribuye en Cuba.

ROBERT MONTGOMERY, LAUREL Y HARDY EN CAMPOAMOR

Comenzando desde la 1 y 30 y en función continua, se presenta un magnífico programa, especial de la Metro Godlwyn Mayer, donde figuran los estrenos en Cuba de «Sombras del pasado» y «Salto atrás». «Sombras del pasado», que está interpretada por Robert Montgomery y Maureen O_Sullivan, Muriel Evans y Henry Armetta, fué dirigida por W. S. Van Dyke y es la interesante narración de cómo un caprichoso joven de la ciudad que contaba las novias por docenas, se contentó solamente con una, que era hija de un campesino.

En cuanto a la comedia «Salto atrás», basta decir que es la más graciosa que han hecho los populares cómicos Stan Laurel y Oliver Hardy (el gordo y el flaco) y que tiene un final tan graciosísimo que el público se ríe a mandíbula batiente.

El martes comienza la semana Universal con los estrenos de «Justicia Femenina» y «Vivir para soñar». La primera que se exhibirá martes, miércoles y jueves, ha de interesar grandemente a las damas, por su argumento interesantísimo y por el conjunto de artistas que en ella toman parte, conjunto que encabezan Fay Wray, Minna Gombell, Henry Armetta y César Romero, el primer cubano que ha escalado el «estrellato» en Hollywood. En cuanto a «Vivir para soñar», es una preciosa producción musical con alegres coros y encantadoras muchachas, Roger Pryor, June Knight y el exquisito tenor Russ Columbo.

NACIONAL — HOY Desde las 3½ — Ann STEN Fredric MARCH y "VIVAMOS otra VEZ" WE LIVE AGAIN — 40 y 50¢

NEPTUNO — HOY Desde las 2½ — Clive Brook en DONDE LOS PECADORES SE CITAN — Dick Powell en 20 MILLONES de Enamoradas — 20 y 30¢

FAUSTO — HOY Desde las 3½ — Clark Gable Joan Crawford en ENCADENADA — Sally Eylers en «VAYA UNA CHICA» — 20 y 30¢

MIERCOLES 6 "DOÑA FRANCISQUITA" MUSICA del MTRO VIVES

Compañía Trasatlántica Española

(Esta Compañía mantiene servicio mensual con vapores correos sin interrupción durante todo el año entre Cuba y España y viceversa).

El rápido vapor correo

"HABANA"

saldrá directo el 15 DE FEBRERO

Para VIGO, CORUÑA, GIJON, SANTANDER Y BILBAO.

Para VERACRUZ . . . . . Febrero 8.

El rápido vapor correo

Marqués de Comillas

saldrá para VIGO, CADIZ Y BARCELONA —vía New York— 20 DE FEBRERO

Más informes: GARCIA & DIAZ, Ltda. Agtes. Grals. Palacio de la Lonja. Telefs. M-6911 y M-6912. Habana.

LA GRAN FLOTA BLANCA

AL COMERCIO IMPORTADOR Y EXPORTADOR

El empleo de la Gran Flota Blanca para el transporte de carga representa utilidades concretas en efectivo. Todos los grandes adelantos se reunen en los rápidos turbo-eléctricos que hacen el servicio Habana-New York y viceversa. Para más informes llame al M-6975.

UNITED FRUIT COMPANY
Oficina de Pasajes: Prado 110-A, Tel. M-8268
Oficinas Generales: Muelle de Santa Clara, Tel. M-6975

Absueltos por una de las Salas de Urgencia 3 individuos para los que pedían la pena capital

Los nuevos Magistrados del Tribunal de Urgencia se mostraron severos al iniciar sus labores. Condenados a un año de prisión dos individuos acusados de sabotage

Dieron comienzo a su tarea, ayer por la mañana, los nuevos miembros de los Tribunales de Urgencia, Dres. Maximiliano A. Smith López de Mora y José R. Cabeza, quienes con el Dr. Leonardo Anaya Murillo que ya actuaba, forman el número Uno; y los Dres. Norberto Mejías, Ceferino Saiz de la Mora y Carlos Reyes, que integran el número Dos.

Muy temprano comenzaron a verse los casos, siendo propósito de los nuevos juzgadores hacerlo a las nueve de la mañana a fin de terminar, de ser posible, antes de las doce del día, dependiendo, desde luego, de la cantidad de juicios que tengan que celebrar.

El Tribunal número Uno, resolvió estos casos: José López Casajus, por tenencia de armas: 180 días; absolviendo a Teodoro Corris, de asociación ilícita; Antonio Molina, de amenazas; Armando Malleuve, de propaganda sediciosa; y suspendiendo el caso de Manuel Cuervo, Adolfo y Ramón Cuervo y otros, acusados de provocar desorden, para el próximo día 5.

El Tribunal número Dos, resolvió éstos: Rafael Muñiz Anido, Angel Ruiz Casas, Fernando Llamas, Antonio Ruiz, Alfonso Llamas y Manuel Ruiz, absueltos de propaganda sediciosa; absuelto, también, Andrés Vega, de tenencia de literatura comunista; absuelto Mario Ibern, de tenencia de arma sin licencia; suspendiendo el caso de Manuel Gardel y otros, acusados de propaganda sedeciosa. Condenó a un año de prisión a Francisco Bolaño y a José Faget, por sabotage a los comercios, a pesar de haber retirado el Fiscal la acusación; a 180 días a Rafael Rafuls por incitador a la huelga, para quien el Fiscal había pedido 31 días de arresto.

Dicho Tribunal número Dos, completado por los Dres. Miguel Angel Busquet y L. Sánchez Pessino, en Tribunal de cinco Magistrados, juzgó a Heriberto Wilford, Roberto Lavois, Eduardo Llanes, Cristóbal Ramos, Juan Márquez y Pascual González, acusados de dinamitar establecimientos en Marianao, y para quienes el Fiscal pidió pena de muerte, resultando los tres absueltos. Otros dos casos que también tienen dichos acusados, por idéntico delito, dieron comienzo, suspendiéndose para continuarlo en nuevo señalamiento.

VARIAS NOTAS DE LOS TRIBUNALES DE SANCIONES

El Tribunal Nacional de Sanciones ha dispuesto la apertura a juicio oral de la causa seguida por la muerte del periodista José Aguiar González, Capitán del Ejército Libertador y director de «La Campaña», muerte que tuvo efecto el 14 de marzo de 1929, frente a su domicilio. El Ministerio Fiscal tiene interesada para el procesado José Sánchez Hernández, (a) «Mano Negra», la pena de muerte, por asesinato, encontrándose Gerardo Machado Morales, en rebeldía y habiéndose declarado extinguida la acción penal en cuanto a Rogerio Zayas Bazán, Secretario de Gobernación del Gobierno de Machado, que falleció en el año de 1931.

El citado Tribunal ha interesado de la Secretaría de Estado, por conducto de la de Justicia, se pida la extradición de Gerardo Machado, a Francia, ya que reside en Niza, según las últimas noticias, y no en el Principado de Mónaco, como se estimaba.

HOY ENCANTO
GRANDES ILUSIONES"
Según la novela del inmortal Charles DICKENS
LUNES
NORMA SHEARER
con FREDRIC MARCH
CHARLES LAUGHTON
en "LA FAMILIA BARRETT"
3 COLOSOS en una producción COLOSAL!

SUFRIO UN VAHIDO Y SE CAYO SOBRE UN TRANVIA

En el Primer Centro de Socorros fué asistido de graves contusiones por el cuerpo, José Roche Morano, de 74 años de edad, vecino de Acosta número 35, que sufrió transitando por Merced y Curazao, al ser víctima de un vahido y tropezar contra un tranvía que manejaba Jesús Alvarez Cabrera, residente en el reparto Diezmero.

GACETILLAS

FAUSTO: «ENCADENADA»

A las 3 y 30, 6 de la tarde y 10 p. m.: «Encadenada», por Joan Cramford, Clark Gable y Otto Kruger.

En matinée, a las 5 y a las 8 y 30: «Vaya una Chica», por Sally Eilers y Noticiero.

Un precioso cartón por el ratón Miquito: «Mickey en el Valle Gigante». Precios: 20 centavos hasta las 6 y 30, 30 centavos. Después, 15 centavos los niños.

Mañana, domingo, dedica «Fausto» a los niños una gran matinée, con un programa extraordinario.

Martes 5: estreno de «Nada más que una Mujer», por Berta Singerman. En esta cinta la eximia recitadora declama algunos bellos poemas de su repertorio.

NEPTUNO: «DONDE LOS PECADORES SE CITAN»

A las 2 y 30, 5 y 30 y 9 y 30: «Donde los Pecadores se Citan», por Clive Brook y Diana Winyard.

En matinée y a las 8 y 15: «20 Millones de enamoradas», por Dick Powell y Ginger Rogers.

El cartón «Luna inoportuna» y la Variedad musical «Un Paseo en Yacht».

A los precios de costumbre; 20 centavos, hasta las 6 y 30; 30 centavos después; niños 15 centavos.

Mañana, gran matinée a la 1 y tanda doble a las 5 con selectos programas.

El lunes: «Espionaje», por Leslie Howard y Kay Francis.

Desde el día 8 de febrero, nuevos precios: 20 centavos mayores y 10 centavos niños, a todas horas. Ese día se estrenará «Cleopatra».

AUDITORIUM: «MUSICA Y MUJERES»

Es maravilloso el programa combinado para hoy. En tandas de 4.00 y 8 y 30 el estreno de la gran película «La llama revivida», por William Powell. En tandas de 5 y 15 y 9 y 45 Revista, la comedia «Saltimbanquis» y el estreno de la monumental creación «Música y Mujeres», por Ruby Keeler, Dick Powell y Joan Blondell.

Mañana: Extraordinaria matinée a la 1 y 15 con un programa dedicado especialmente para los niños: Revista, cartón en colores, la comedia «Un tenorio», estreno en Cuba del drama del Oeste por Buck Jones «Bravo entre los bravos» y el estreno de la interesante película «La edad dichosa», por Hal Le Roy. En tandas de 5 y 15 y 9 y 45 la monumental obra «imitación de la vida», por Claudette Colbert y Warren William.

PAYRET: «UNA NOCHE DE AMOR»

Cada día son mayores los llenos de «Payret», que el público juzga el primero en proyección y sonido en Cuba. Los que a diario han visto dos y tres veces «Una noche de amor», nos dicen que no la retiremos del cartel. Pero ya hoy y mañana son los últimos días. Hoy exhibe también «Casada sin intención», de Neil Hamilton. Una Alfombra y un Carton «La Cigarra y la Hormiga», en colores y otro cartón más.

Precios: 20 centavos lunetas y butaca y butaca hasta las 6 y media y 50 centavos después. Niños 15, y Paraíso y Tertulia 10 centavos.

Mañana: Gran matinée con este mismo programa y una Comedia.

Lunes: Estreno en Cuba «Tu Hijo», dirigida por José Bohr y «La edad dichosa».

RIVIERA: «UNA NOCHE DE AMOR»

Hoy en las tandas elegantes de 5 y 15 y 9 y 45 se estrena la grandiosa producción por Grace Moore, Tulio Carminati y Lyle Talbot que se titula: «Una noche de amor», revista, cartón y alfombra. A las 4 y 15 y 8 y 15 estreno de la emocionante producción de Jack Holt: «El Remolino».

Mañana domingo matinée a la 1 y 15 se estrena la grandiosa producción de la Columbia interpretada por Grace Moore, Tulio Carminati y Lyle Talbot que se titula: «Una noche de amor» Episodio segundo «El Tesoro del Pirata», por Richard Talmadge, además la emocionante producción por Robert Armstrong: «Sobre las nubes», revista, cartón y alfombra.

Martes: «La señora se opone», por Leslie Howard.

Miércoles: «Melodía de Primavera», por Lanny Ross.

TRIANON: «IMITACION DE LA VIDA»

A las 4: Patricia Ellis y Hal Le Roy en la interesante cinta «La edad dichosa», revista Metro, «El ratón volador», por los muñequitos, en colores, y últimas exhibiciones de «Imitación de la vida».

Mañana, en la matinée de una y media: «El Travieso», muñequitos en colores, la comedia «Los Saltimbanquis», «El Mujeriego», por James Cagney y la producción de Warner, «Música y mujeres», por Dick Powell, Ruby peeler y Joan Blondell.

REGINA: «SEAMOS SALVAJES»

Hoy el gran teatro «Regina» presenta dos regios estrenos: «Seamos salvajes», interesante película de grandes emociones desarrollada en plena selva, siendo sus artistas Claudette Colbert y Herbert Marshall. El otro estreno es en español: «El escándalo», regia producción de Don Pedro de Alarcón, interpretada por la gran actriz Carmen Guerrero y otros. Se completa el programa con la revista Fox Semanal, una variedad y un cartón. Los precios: 15 centavos mayores hasta las 6.30 y 20 después. Mañana: Matinée con «El escándalo» y «Seamos salvajes». Lunes: «Por la vida de su rival», de Ricardo Cortez.

PRADO: «IMITACION DE LA VIDA»

Con enorme éxito se estrenó ayer en el simpático teatro «Prado» la magnífica producción «Imitación de la vida», con Claudette Colbert, Warren William y Rochelle Hudson. Esta cinta tiene una espléndida actuación y una representación estupenda, se exhibe hoy nuevamente a las 3.30, 6.30 y 9.30.

«Doble secuestro», por Phillips Holmes, Mary Carlisle y Andy Devine, 2.15, 5.00 y 8.30. Además una invine, se exhibirá en los turnos de interesante variedad.

En la próxima semana, estreno de la maravillosa película «Encadenada», por Joan Crawford y Clark Gable.

Precios: 20 centavos los mayores hasta las 6.30 y 30 centavos después. Niños, 15 centavos siempre.

ALHAMBRA: «LA REINA DE LA PANTALLA»

No cabe duda que la empresa de «Alhambra» cumple sus compromisos para con sus favorecedores; éxitos continuos, precios populares. Hoy sábado un estupendo programa. La gran velada de esta noche se dividirá en dos partes, en la primera «El mujeriego», la intencionada revista de Calvo López; Lupe Le France, simpática canzonetista; Isabelita España, incomparable gitana, maravillosa artífice de los bailes típicos hispanos; y la sandunguera Villareña, faraona de la rumba; y la segunda será amenizada por el formidable éxito de Villoch y Anckermann, «La reina de la pantalla», la obra en que reaparece la primera tiple cantante Manolita Recio. El final de esta obra se alegrará con la incomparable gracia de las variedades antes anunciadas. El precio para toda la velada es de 30 centavos la luneta y 10 la tertulia.

RIALTO: «SEAMOS SALVAJES»

«Seamos salvajes», es uno de los estrenos de hoy en «Rialto», de Claudette Colbert y Herbert Marshall; el otro estreno es «El escándalo», toda en español, del famoso Don Pedro de Alarcón, trabajan en ella Carmen Guerrero y otros. También se exhibe la revista semanal Fox, una bonita variedad y un cartón.

Los precios: 20 centavos luneta y preferencia a cualquier hora.

Mañana: Grandiosa matinee con «Seamos salvajes», «El escándalo», revista, variedad y cartón.

Lunes: «Por la vida de su rival».

ACTUALIDADES: «STINGAREE»

Para hoy anuncian las carteleras del grandioso coliseo Actualidades», de la calle Monserrate, dos estupendas películas de argumentos valiosos. Función a las dos y noche a las 8.15, con comedia, revista y variedad. Soberbia super joya «Stingaree», de Richard Dix e Irene Dunne. Divertidísima cinta «Pura Dinamita», por Jimmy Durante. Mañana: «Stingaree». Lunes: «Donde menos se piensa».

MENDEZ: «UNA NOCHE DE AMOR»

Asegurado un lleno hoy en este grandioso cine de Santa Catalina y Juan Delgado, en Santos Suárez, teléfono L-7325, con la exhibición por primera vez en la Víbora, Jesús más estupenda producción de la del Monte y Santos Suárez, de la temporada «Una noche de amor», verdadera maravilla cinematográfica. En tanda de 5.15 y 8.30, comedias y cartones. Estreno de la interesante cinta «La guía social», de Colleen Moore. Sorprendente estreno de la exquisita super joya «Una noche de amor», con la célebre cantante Grace Moore y Tulio Carminatti. Mañana: «Lo que los dioses destruyen» y «Una noche de amor».

INGLATERRA: «DEJADA EN PRENDA»

San Rafael, y Consulado, M-5527, 10 cts. de 1:30 a 6:30 y 15 cts. después. Niños 10 cts. a todas horas.

Hoy, tarde y noche, revista; la variedad «Melodías del Hawaii» y el cartón «La suerte de Betty» y las super producciones «Dejada en prenda» joya suprema por la monísima chiquilla Shirley Temple y Adolfo Menjou, y «Suena el clarín» sensacional y emocionante joya por George Raft, y Adolfo Menjou.

A las 5 p. m.: «Dejada en prenda» y «Suena el clarín».

Mañana: «El dilema de una mujer» por Kay Francis, y «Esposas coquetas» por Margaret Lindsay.

La próxima semana: «Todos los hombres son enemigos» y «El Conde de Montecristo».

Se vende baratísimo, magnífico aparato de hacer café Victoria Arduino. Torino
FARMACIA: Consulado y Colón
Habana

HOY CAMPOAMOR
Grandioso programa METRO
"SOMBRAS del PASADO"
con Robert MONTGOMERY y Maureen O'SULLIVAN
y
"SALTO ATRAS" con Stan LAUREL y Oliver HARDY

CARTEL DEL DIA

POR LOS TEATROS

PRINCIPAL DE LA COMEDIA. A 6737. A las 5 y 30 y 9 y 30: Orquesta Sonora El Salvador y variedades.

MARTI. A 1851. A las 5 y 15: Las tres estrellas y variedades. A las 8 y 45: La Guajirita. A las 10 y 30: Las tres estrellas y Si el viejo pudiera.

ALHAMBRA. A yas 9: El mujeriego. A las 10 y 30: La reina de la pantalla.

POR LOS CINES

ENCANTO. A 4433. A todas horas: Grandes ilusiones, comedias y revista.

CAMPOAMOR. A 3730. A todas horas: Sombras del pasado, con Maurren O_Sullivan y Robert Montgomery, comedia y Salto atrás.

NACIONAL. A 3730. A todas horas: Vivamos otra vez con Ann Sten y Fredric March, comedia y revista.

FAUSTO. Encadenada y Vaya una chica.

NEPTUNO. Donde los pecadores se citan y 20 millones de enamoradas.

AUDITORIUM. Música y mujeres y La llama revivida.

RIVIERA. Una noche de amor y El remolino.

TRIANON. Imitación de la vida y La edad dichosa.

REGINA. Seamos salvajes y El escándalo.

RIALTO. Seamos salvajes y El escándalo.

PRADO. Imitación de la vida y Doble secuestro.

ACTUALIDADES. Stingaree y Pura dinamita.

MENDEZ. Una noche de amor y La guía social.

INGLATERRA. Dejada en prenda y Suena el clarín.

WILSON. Dejada en prenda y Suena el clarín.

LIRA. Wonder Bar y Fácil de amar.

OLIMPIC. Melodías de primavera y Mi vida entera.

CUBA. Un bello paraíso y El crimen del Vanidades.

ROJO. A falta de pruebas y La ciudad de cartón.

MODERNO. El dilema de una mujer y El poder de las faldas.

PAYRET. Noche de amor y casada sin intención.

VERDUN. La espía No. 13.

LARA. Espionaje. El mujeriego.

BELGICA. De cara al cielo y Yo creía en tí.

FLORENCIA. Veinte millones de enamoradas y Su último beso.

UNIVERSAL. Dejada en prenda y Donde menos se piensa.

VIVES. El vagón de la muerte y La isla del tesoro.

MAXIM. El dilema de una mujer y El manisero.

MARAVILLAS. La venganza de Drumond y La espía No. 13.

PAYRET
LUNES 4
Grandioso ESTRENO en CUBA
Un CANTICO de AMOR MATERNAL
¡TU HIJO!
EN ESPAÑOL
Dirigida por Jose BOHR

WILSON: «DEJADA EN PRENDA»

Belascoaín, y San Rafael, U-5863, 10 cts. de 1:30 a 6:30 y 15 cts. después. Niños 10 cts. a todas horas.

Hoy, tarde y noche, revista; la variedad «Contrastes» y el cartón «Los inventos de Betty» y las super producciones «Dejada en prenda» magistral joya por Shirley Temple y Adolfo Menjou, y «Suena el clarín» sensacional y emocionante producción por George Raft, Adolfo Menjou y Frances Dee.

A las 5 p. m.: «Dejada en prenda» y «Suena el clarín».

Mañana: «El dilema de una mujer» por Kay Francis, y «Esposas coquetas» por Margaret Lindsay.

La próxima semana: «Todos los hombres son enemigos» y «El Conde de Montecristo».

LIRA: «WONDER BAR»

Magistral programa se anuncia para hoy en este gran cine «Lira», el preferido del público por sus inmejorables condiciones, perfecto sonido y clara proyección. Función desde las 2 y por la noche a las 8:15 con comedia y variedad. La sensación de la temporada «Wonder bar» de gran lujo y mucha acción por Kay Francis y Dolores del Río. Estreno de la regia producción «Fácil de amar» con Bárbara Stanwick. Mañana: «Stingaree», «La gata infernal», dos preciosos cartones y divertida comedia.

OLIMPIC: «MELODIA DE PRIMAVERA»

Dos colosales cintas exhibe hoy el confortable y preferido cine «Olimpic» de Ave. Wilson y B, en el Vedado. Teléfono F-6263. Hasta las 6:30 mayores 15 cts. y después 20 cts. Niños y tertulia a todas horas 10 cts. En tandas de 6:30 y 8:30 comedia y variedad. Suntuosa y bella producción «Mi vida entera» de Frederic March, Mirian Hopkins y George Raft. En tandas de 5:15 y 9:45 monumental super joya «Melodía de primavera» de Lanny Ross y Charles Ruggles, comedia y variedad. Mañana: «Seamos salvajes», «La vuelta del perseguido», Episodio y «Bolero».

CUBA Y ROJO: DOS BELLAS CINTAS

El simpático cine «Cuba» de la calle Suárez, con su nuevo y magnífico sonido, exhibe hoy a la 2 y a las 8:15 revista y cartón. Sorprendente producción «Un bella paraíso» de Helen Twelvetree y Bruce Cabot. Sensacional joya «El crimen del Vanidades» de Victor McLaglen y Jack Oakie. Mañana: «La mujer blanca» y «El crimen del Vanidades».

En el «Rojo» de Monte y Antón Recio se ha combinado para hoy, en tanda y noche dos grandes películas, comenzando con comedia y variedad. Interesante producción «A falta de pruebas» de Preston Foster. Regia y valiosa joya en español «La ciudad de cartón» de Catalina Bárcena. Mañana: «Vaya una chica» y «La ciudad de cartón».

MODERNO: «EL DILEMA DE UNA MUJER»

El acontecimiento cinematográfico de la semana. El estreno de la maravillosa producción Warner Bros «El dilema de una mujer», con Kay Francis y Warren William; y el estreno Columbia «El poder de las faldas» de Jack Holt y Jean Arthur; la variedad en colores «Así me gusta trabajar»; y el cartón «Dónde está la reina». Luneta 15 cts. Niños 10 cts. a todas horas. Mañana, gran matinée de 1 a 5 con «Cita a ciegas», de Ann Sothern, Neil Hamilton; «El dilema de una mujer», de Kay Francis, y Warren William.

VERDUN: «LA ESPIA NUMERO TRECE»

Una maravillosa matinée presenta la empresa del teatro «Verdun» el preferido por todos en los turnos preferentes se estrenará la super producción dramática por Marion Davis y Gary Cooper titulada «La Espía número 13», además se pondrá la soberbia cinta «La Torre Sombría», por Edward G. Robinson, Ricardo Cortez y Mary Astor, revistas, cartones y comedias. Los precios serán caballeros 10 centavos; damas y niños 5 centavos. Por niños 5 centavos. Mañana, «La Espía 13 y «La Torre Sombría».

LARA: «ESPIONAJE« Y «EL MUJERIEGO»

Dos valiosas y muy interesantes películas anuncian las carteleras del simpático «Lara» de Prado y Virtudes, para su función corrida desde las 2 a 11:30. Comienza con comedia y variedad. Sensacional y grandiosa joya «Espionaje», de Kay Francis y Leslie Howard. Divertidísima y valiosa producción «El Mujeriego», de Warren William. Mañana, «El Angel del Arroyo» y «La Señora se Opone», comedias y cartón.

BELGICA Y VIOLETA: INTERESANTE PROGRAMA

El magnífico cine «Bélgica» cuenta para hoy en tanda y noche con un regio programa. Comienza con comedia y variedad. Magistral cinta, «De Cara al Cielo», de Spencer Tracy. Soberbia producción «Yo Creí en Tí», comedias, cartón y variedad.

En el «Violeta» se exhiben hoy en tanda y noche dos colosales y valiosas películas. Dará comienzo con variedad y comedia. Sensacional super joya «La Espía número 13», de Gary Cooper. Regia producción «La Mujer Infiel», de Tallulah Bankhead. Mañana, «Camino de la Horca» y «La Espía Número 13».

FLORENCIA: «VEINTE MILLONES DE ENAMORADAS»

Interesante, grandioso y de mucha acción el programa de hoy en este concurrido cine de San Lázaro y Espada. Función a las dos, tanda de las 5 y noche a las 8:15, con comedia, episodio 4 de «El Tesoro del Pirata». Suntuosa y bella producción «Su Ultimo Beso», de Joan Blondell. Monumental joya «Veinte Millones de Enamoradas», de Dick Powell y Ginger Rogers. Mañana el mismo programa. Día 7 y 8, «Eterno Ensueño». 14 y 15 «Espionaje».

UNIVERSAL: «DEJADA EN PRENDA»

Ofrece la empresa del magnífico y moderno cine «Universal», un programa lleno de atractivos, destacándose esta valiosísima película que tanto gusta. Función de 1 a 6 y de 6:30 a 11 con variedad y comedia. Interesante cinta «Donde Menos se Piensa», de William G. Field. Exquisita y maravillosa super joya «Dejada en Prenda», de Charles Bickford y la encantadora niñita de 5 años Shirley Temple que es una estrella de primera magnitud, algo muy notable. Mañana episodio «La Sombra Borrosa», «Donde Menos se Piensa» y «Dejada en Prenda».

M.E.C.D. 2016

CRONICA CATOLICA

ACTOS CATOLICOS PARA MAÑANA

EN LA IGLESIA DE LA MERCED.

Empiezan los Siete Domingos por la Milicia Josefina con el siguiente programa: A las ocho de la mañana Misa de Comunión general, piadoso ejercicio y cántico de la Marcha triunfal de San José. A las nueve de la mañana misa solemne y sermón sobre los Dolores y Gozos de San José.

Se ruega a los Milicianos de San José asistan con la medalla insignia.

GUARDIA DE HONOR DEL CORAZON DE JESUS DE LA MERCED

A las ocho de la mañana, misa de Comunión general con plática. A las nueve junta.

SOLEMNE NOVENARIO A NUESTRA SEÑORA DE LOURDES.

A las cinco de la tarde en la iglesia de la Merced, solemne novenario a Nuestra Señora de Lourdes por su Congregación.

Se ruega a los congregantes de Ntra Sra. de Lourdes la asistencia, y se invita a los fieles a este solemne novenario.

EN LA IGLESIA DEL ESPIRITU SANTO

A las diez de la mañana, la función mensual al Espíritu Santo, su Titular con el siguiente programa: Misa armonizada con cánticos, sermón, por el R. P. Antonio Arias, S. J. exposición, Trisagio, bendición y reserva.

Se invita a los fieles y de un modo especial a los feligreses.

BENDICION DE GARGANTAS

En la iglesia del Cristo de Padres Agustinos de la Habana, al finalizar cada una de las misas del domingo, por celebrarse la festividad de San Blas, serán bendecidas las gargantas. Después de esta hora, avisando a los Padres, se podrá alcanzar esa bendición hasta las seis de la tarde.

Las misas son de seis y media a once y media de la mañana, con explicación del Evangelio y ejercicio de los siete domingos.

EN LA CATEDRAL.

A las nueve de la mañana, misa solemne y sermón.

EN SAN FRANCISCO

A las siete y media de la mañana misa de Comunión general para las Marías de los Sagrarios y devotos de San José. Después de la misa, ejercicio de los Siete Domingos. A las 8 misa y el mismo ejercicio. A las 9 de la mañana, misa solemne, sermón y procesión. A las diez y media misa y ejercicio.

A las tres de la tarde, la función mensual de las María de los Sagrarios y ejercicio de los Siete Domingos con plática por el P. Ignacio Elain, O. F. M.

EN EL ANGEL

A las ocho de la mañana, misa de Apostolado parroquial de la etacion Comunión General para los devotos de San José y Celadores y Socios del Apostolado parroquial de la Oración. A continuación, ejercicio de los Siete Domingos. A las nueve de la mañana, misa cantada, sermón, exposición, Acto de la Consagración, bendición y reserva. A las 5 de la tarde solemne ejercicio de los Siete domingos de San José.

EN LA IGLESIA DE REINA

Primer domingo de San José con el siguiente programa: A las siete y media de la mañana, Misa de Comunión general. Alas 8 y 45 misa cantada y sermón.

Se encarece la asistencia a los cofrades de San José con el distintivo de la Pía Unión de San José en favor de los moribundos.

EN JESUS MARIA Y JOSE.

A las ocho de la mañana, solemne función a San Flas, abogado de los males de garganta.

Predicará el R. P. Luis Sans, Párroco de Campo Florido.

Los fieles serán obsequiados con cordones benditos.

EN SAN NICOLAS DE BARI

A las siete y media de la mañana misa de comunión general y ejercicio de los siete domingos. A las nueve de la mañana gran fiesta a San Blas distribuyéndose a los fieles los cordones del milagroso Santo. Después de la misa, exposición, procesión del Santísimo por la fiesta mensual de la Archicofradía, bendición y reserva.

EN LA IGLESIA DE MONSERRATE

A las ocho de la mañana, misa, Comunión general y ejercicio de los Siete Domingos. A las nueve de la mañana misa cantada, sermón por el Párroco Monseñor Alberto Méndez.

EN LA IGLESIA DEL CARMEN.

A las siete y media de la mañana misa de Comunión general para los cofrades de San José y del Sagrado Corazón de Jesús. A las nueve de la mañana misa solemne y sermón por el R. P. Fray Rafael de Jesús, Director de la Pía Unión de San José Después de la misa de once y media exposición por la Guardia de Honor del Corazón de Jesús. A las cinco y media de la tarde, rosario, plática, por el R. P. Hilarión de Santa Teresa Director de la Guardia de Honor del Corazón de Jesús, reserva y procesión con la imagen del Corazón de Jesús.

EN LA PARROQUIA DEL VEDADO

A las siete de la mañana misa de Comunión general para los Asociados del Rosario Perpetuo del Vedado y devotos de San José. A las nueve de la mañana, misa cantada y sermón. A las cinco de la tarde exposición, rosario, ejercicio de los Siete Domingos, plática, reserva y procesión del Rosario.

EN LA IGLESIA DE MARIA LA AUXILIADORA

A las siete y media de la mañana, misa de Comunión general y ejercicio de los Siete Domingo. A las nueve y diez de la mañana, misa armonizadas y plática.

A la tres y media, catecismo y bendición del Santísimo Sacramento.

EN LA IGLESIA DE SAN JUAN DE LETRAN

A las siete y media de la mañana misa de Comunión general para los devotos de San José y del Rosario Perpetuo de la Habana. U

A las ocho y media de la mañana, misa cantada. A las cinco de la tarde, exposición, Rosario con Misterios cantados, ejercicio de los Siete Domingos, plática, reserva, procesión del Rosario y Salve cantada.

EN LA IGLESIA DEL CERRO

A las ocho y media de la mañana. Misa de Comunión general armonizada por la Academia Champagna y ejercicio de los Siete Domingos A las nueve de la mañana, misa cantada y sermón. El Padre Vieta se complace en recordar a sus feligreses, que el lunes cuatro del actual, dará comienzo el Curso en la Escuela Nocturna Obrera.

EN LOS CARMELITAS DEL VEDADO

Misa de Comunión armonizada, ejercicio de los Siete Domingos y plática. A las cinco y media de la tarde, exposición, estación, Santo Rosario, Visita a Jesús Sacramentado, ejercicio de los Siete Domingos, bendición y reserva.

EN LA PARROQUIA DE JESUS DEL MONTE

A las ocho de la mañana, misa armonizada y piadoso ejercicio de los Siete domingos. A las nueve de la mañana, misa cantada y sermón por el Párroco R. P. José Rodríguez Pérez.

Gabriel BLANCO.

VENTA ESPECIAL de ABRIGOS en THE FAIR

Para SPORT, Viajar en Automóvil y Vapor a

6.75 10.75 16.75

LES CONVIENE VERLOS EN

THE FAIR San Rafael 9 y 11 Sucursal Monte 49

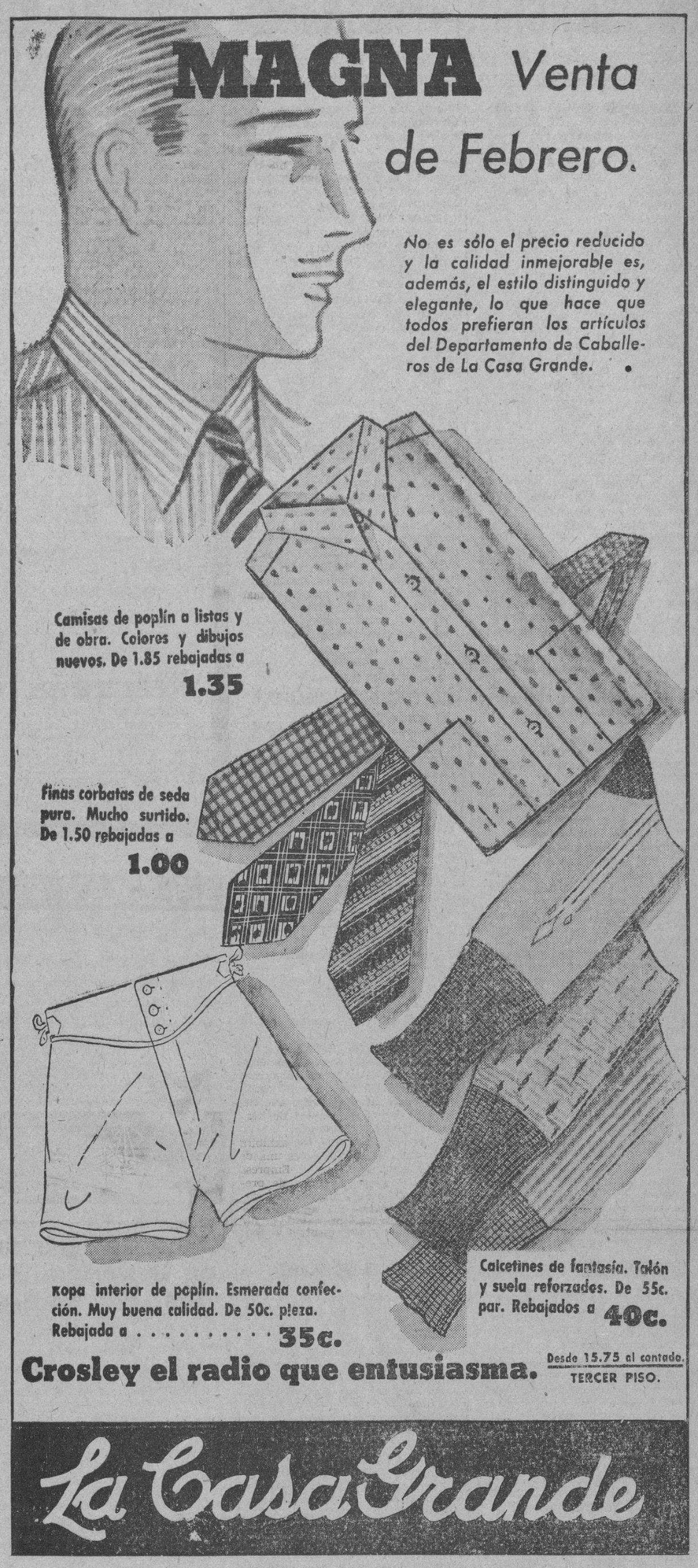

Crónica Habanera

(Continuación de la Pág. CINCO)

CASINO NACIONAL

Hoy abre sus puertas nuevamente el Casino Nacional.

Nuestro gran centro de recreto, tras breves días de permanecer cerrado, volverá a ser el punto de cita de nuestra sociedad elegante y del turismo que nos visita.

La noche de hoy resultará brillantísima, en su triple aspecto de comida, baile y show.

En este último se presentará por primera vez en Cuba Ivonne Nova, quien ha hecho una verdadera novedad de la «Danza del Abanico».

También actuará Elia de Granados, la aplaudida bailarina española, así como una notable pareja de rumba.

El baile, estará amenizado por la célebre orquesta de los hermanos Castro, en alternativa con el septeto «Casino».

Numerosísimas son las mesas reservadas para la comida.

Durante todo el día de hoy, «Casamiquela», el amable «maitre d-hote», las estará recibiendo por el teléfono FO-7420.

Así podemos asegurarlo, dada la animación reinante.

EN EL «AUDITORIUM»

Música y Mujeres», la lindísima película de Dick Powell y Ruby Keeler, pasará hoy por la pantalla del «Auditorium», el hermoso y confortable teatro de la Calzada del Vedado, tan favorecido por las familias de la aristocrátic barriada.

Dicha cinta, uno de los mejores aciertos de la Warner Bros, se exhibirá en las tandas elegantes, ofreciéndose en las de cuatro y ocho y treinta «La llama revivida», por William Powell.

Será día de gran concurrencia.

Para mañana, la empresa de Carrerá, ha combinado, con muy buen acierto, un programa pleno de alicientes para los niños.

DOLOROSO DRAMA

El más doloroso y trágico duelo conmueve en estos momentos el hogar de un queridísimo compañero: el doctor Juan Antiga.

Su hija, la señora Mercedes Antiga, herida en las más hondas fibras de su corazón por el fallecimiento de su hijto, ha perdido, al mismo tiempo, de manera dramática, a su esposo el señor Manuel Sanchez, quien ofuscado por el inmenso dolor que lo agobiaba, abandonó la vida voluntariamente.

Ante la inmensidad de esta pena nos parecen vanas las palabras de consuelo, esperando que el tiempo y una sólida fe en los designios divinos, otorguen a la desventurada dama la conformidad necesaria.

PRINCIPAL DE LA COMEDIA

El simpático coliseo de la calle Animas, ofrece hoy un programa pleno de atractivos.

En las tandas de tarde y noche, se presentará la Orquesta Sonora «El Salvador», magnífico conjunto de cuerdas, que ejecutará un programa, tanto clásico como popular.

Tiny Griffin, la popular artista, se despedirá del público habanero, en honor del cual tendrá nuevos números.

El Trio Oriental, el simpático «Bola de Nieve» y Adolfo Otero, al frente de su gran compañía de variedades, completan el interés de este espectáculo.

ROSARIO ARELLANO

En la Clínica de Reyes, en le Vedado, fué sometido en la mañana de ayer a una delicada intervención quirúrgica, la bella y distinguida señorita Rosario Arellano y Mendoza, tan querida en la sociedad habanera.

Dicha intervención fué practicada con magnífico acierto por el doctor Gonzalo E. Aróstegui, nuestro prestigioso cirujano.

La clínica de Reyes se vió en todos momentos muy visitada por las amistades de la gentil paciente, cuyo estado es muy satisfactorio.

Hacemos votos fervientes por que pronto se encuentre restablecida.

CONFERENCIA

El Conde Serge Fleury, ilustre publicista y diplomático francés, que se encuentra en nuestra capital desde hace pocos días, pronunciará hoy, en el Automóvil Club de Cuba, una conferencia sobre «La fin de l-Epopee Napoleonienne: les dernieres annés de l-Empereur a Sainte-Helene».

Dicha conferencia, que dará comienzo a las nueve de la noche, será ilustrada con interesantísimas proyecciones luminosas.

Para el acto invita el doctor José A. Barnet, Presidente del Círculo de Amigos de la Cultura Francesa.

EN «CAMPOAMOR»

Ayer se estrenó en el simpático coliseo de Industria y San José, la magnífica producción «Sombras del pasado», que gustó muchísimo a la selecta y numerosa concurrencia allí reunida.

Interpretan esta fina comedia de la Metro Robert Montgomery, Maureen O-Sullivan, Edward Arnold y Elizabeth Patterson.

A continuación ofrecemos los nombres de algunas de las damas que se encontraban ayer en «Campoamor».

Señoras:

Micaela Mendoza de Carrillo; Matilde Cuadra de Aguilera; María Montoro de Seiglie; Almida Langwith viuda de Revilla; María Teresa Miranda de Figueroa.

La Condesa de la Diana.

Cristina Kindelán de Mendoza.

Carmelina Guzmán de Alfonso; Adolfina Solís de Gelats; Leopoldina Solís de Hernández; Chela Robelin de Morales Broderman.

Nena Aguilera de Estévez.

Silvia Párraga de Martínez Zaldo.

Mercedes Crusellas de Santeiro; Lucy Schuman de Mendoza; Margarita Scull de Alvarez; Estela Díaz Cruz; señora de Cárdenas.

Graziella Abril del Monte.

Pucha Casuso de Roque; Mina Altuzarra de Pérez Chaumont; Carmen Teresa Santos de Muñoz; Isabel de Vega viuda de Aenlle; Carmela Caballero de Quesada.

Evelia Méndez de Valdés Rodríguez.

Mirta Vieta de Calvo.

Pastora García de Tolón; Caridad Iglesias de Cape; Gloria Alvarez de González Vals; Luisa Delfín de Vega Flores; Isolina Díaz.

Tina Hidalgo Gato de Solís.

Margarita Mendoza de Miyares.

Dulce María Chacón de Salas; Carmita Fabré viuda de Demarest; Carmen Gálvez viuda de Cortiñas; Cuca Saaverio; Margarita Sastre de Bonich.

Clarita Rodríguez Bacardí de Carrera Justiz.

Olga Fernández Centurión de Piloto.

María Esperanza Montalvo de Lobo.

Gloria Pino de Menéndez; Cristina Marel de la Sierra; Cándida Vega viuda de Cruz; Marta Díaz de la Sierra; Manolita Coello viuda de Ramos Izquierdo.

Conchita Montoto de Cerra.

Señoritas:

Loló Casteleiro; Hortensia y Helena Montalvo; Anita Roelandts; Anita e Isabel Galdós; Minita Pérez Chaumont.

Emma Revilla.

Gloria y Margarita Carrillo.

Dinorah de Cárdenas; Obdulia Pujol; Lourdes Ramos Izquierdo; Hortensia Martín; Carmen Luisa y Marietta Aenlle; Alicia Boza Masvidal.

Anais Fernández Centurión.

Hortensia Tapia.

Chiquitica y Sarita Paradela; Carmelina Muñoz; Josefina y Hortensia Knight; María y Carmita Pérez Díaz; Margarita Morales Robelin.

Adolfina y Cristina Gelats.

Isolina Cano.

Lourdes Caballero.

María Fabré; Ketty Demarest; Carmelina Cortiñas Gálvez; Eulalia Lezama; Nenita Jiménez; Marina Argain.

Carmelina Solís.

(Continúa en la página NUEVE)

AVISO

PARROQUIA DEL SANTO ANGEL. El próximo domingo día 6, a las 8 de la mañana tendrá lugar la misa de comunión general del Apostolado de la Oración, con imposición de medallas y sermón. Por la tarde a las cinco, reserva y bendición con S.D.M.

LA EXPOSICION ROMERO MAURI SE INAUGURO AYER

A las seis de la tarde de ayer y con asistencia de numeroso público, tuvo efecto la apertura de la anunciada exposición del valioso artista venezolano, J. Romero Mauri, en los salones del Círculo de Bellas Artes.

Cuarenta y tres son las obras expuestas. De ellas, cinco excelentes acuarelas—«El Olonés», «Artagnan», «Sancho», «Don Quijote» y «Trapiche»—dos óleos, y el resto dibujos a pluma, predominando los asuntos taurinos y los típicos rincones caraqueños, de intenso sabor colonial.

Un gran éxito, en fin, obtuvo ayer Romero Mauri, que se repetirá en días sucesivos, en que estará abierta su interesante exposición.

E. P. D.

EL SEÑOR

LEON MARINO RODRIGUEZ Y ACOSTA

HA FALLECIDO

Y dispuesto su entierro para hoy sábado 2 de Febrero a las cuatro de la tarde, su viuda y hermanos ruegan a las personas de su amistad encomienden su alma a Dios y concurran a la conducción de su cadáver desde la casa mortuoria, Avenida 3 y Calle 10; Reparto Ampliación de Almendares, hasta el Cementerio de Colón, favor que agradecerán.

Marianao, 2 de Febrero de 1935.

Amada Rosa P. de Rodríguez Acosta; Amada Ana; Luz Marina; Generoso; Antonio; Alfredo; Concepción y Josefa Rodríguez Acosta; José P. Rodríguez Acosta; Mercedes Domínguez viuda de Rodríguez Acosta; Manuel Rossell y Rigalos; Mercedes Planas viuda de Rodríguez Acosta; Altagracia Planas de Rodríguez Acosta; Matilde Meca de Rodríguez Acosta y María Teresa Mañé de Rodríguez Acosta.

Se ruega no envíen coronas.

POMPAS FUNEBRES

BERNARDO GARCIA

Zanja 75, esq. a Belascoaín. Telfs. U-7310, U-7650.

COMPRE "AVANCE"

ESTA TARDE

Edición Especial de los Sábados

20 páginas, 3 centavos

Información nacional y extranjera

Páginas especiales de

MODAS, HUMORISMO, RADIO, AGRICULTURA Y EXOTISMOS

GRAN CASINO NACIONAL

Reapertura hoy en su noche de gala

Ruleta, Bacarat, y otros entretenimientos

Todo un ambiente de elegancia y distinción

EN EL SHOW

Elia de Granados, en sus bailes españoles.

Ivonne Nova, en la danza del abanico.

Una pareja de rumba

Restaurant de lujo $3.00 table d'hote:

Baile con la Orquesta de los HERMANOS CASTRO

Separe su mesa por el teléfono FO-7420

Anúnciese en el DIARIO DE LA MARINA

M.E.C.D. 2016

INFORMACION TELEGRAFICA DEL INTERIOR DE LA ISLA

Por nuestros corresponsales, a través del hilo directo del DIARIO DE LA MARINA

PINAR DEL RIO

NO HAY COSECHAS DE ARROZ EN LA ZONA DE CAYAJABOS

CAYAJABOS, febrero 1. DIARIO. Habana.— He leído la noticia de que ha ido a Pinar del Río una comisión de cosecheros de arroz con objeto de lograr una inteligencia con los importadores para dar salida a la presente cosecha, que según esos señores, será considerable. Dicha noticia no se ajusta a la realidad, pues en los últimos años, menos el pasado, los centrales «Orozco», «Merceditas», «San Ramón» y «Pilar», que disponen de miles de caballerías y tienen residiendo en sus colonias a miles de familias, ofrecieron las mayores facilidades para sembrar arroz en sitierías, no escatimando nada. El tiempo lluvioso ayudó de tal modo esos empeños, que se cosecharon miles de quintales. Estos, sin embargo, no fueron al mercado, pues hacía mucho tiempo que no teníamos esa suerte; además, era increíble cómo se consumían arrobas y arrobas al son del mortero y del pilón.

Con el aliciente de que el azúcar iba a subir, esos terrenos se sembraron de caña. Puedo informar que ahora no hay una tabla de arroz, no hay viandas. Y es extraño que aún haya quienes pidan el aumento de los derechos que paga el arroz, que es la base de la alimentación del pueblo.

Como aquí no existen los arrozales de que se habla, conviene se investigue el caso y se mejore la situación de los productos alimenticios que se importan. JOSE BAÑA POSE.

HABANA

ANCIANO ARROLLADO POR UN AUTO

BAUTA, febrero 1. DIARIO. Habana. En la tarde de hoy, cuando atravesaba la carretera Central el anciano Adolfo Santos, vecino de Cisneros 24, en este pueblo, fué arrollado por el auto chapa 637, sufriendo graves lesiones. Fué curado de primera intención en la casa de socorro de Marianao, ingresando en el Hospital Calixto García. El auto quedó destrozado. LEON. Corresponsal.

DESTRUIDAS POR UN INCENDIO DOS CASILLAS EN ARROYO ARENAS

MARIANAO, febrero 1. DIARIO. Habana.—Esta noche fueron pasto de las llamas las dos casillas, que para guardar muebles en las Estación de Ferrocarril de Arroyo Arenas, tenía destinadas la Empresa.

El fuego tuvo su origen cuando un indigente que por allí merodeaba, después de hacer su comida, dejó varias brasas de candela, las que avivadas por el aire, fueron tomando incremente hasta alcanzar las casillas.

Acudió el material de incendios de Marianao, el que no pudo realizar su función, debido a la escasez de agua. MARTINEZ, Corresponsal.

ENTREGA DE LA CANASTILLA MARTIANA DEL CLUB ROTARIO DE SAN ANTONIO DE LOS BAÑOS

SAN ANTONIO DE LOS BAÑOS, febrero 1. DIARIO. Habana. Ayer fué entregada la Canastilla Martiana por el Comité de Damas del Club Rotario de esta localidad, a la señora Josefina Casanova, madre del niño nacido ayer noche en la calle 9, Reparto Almagro. El simpático acto fué presidido por la señora Georgina C. de Maribona, Presidenta del Comité de Damas, en unión de la Secretaria señora Dolores Núñez de Ledón, y la Tesorera, señora Aguedita Medina de Aguilar. El día 28 no hubo nacimientos en esta localidad, ni el día 29 tampoco.—Corresponsal.

HURTABA FLORES, CORONAS Y OTROS OBJETOS EN EL CEMENTERIO

GUANABACOA, febrero 1º DIARIO. Habana.—Con noticias el teniente de la Policía Municipal señor Salustiano González, de que en el cementerio de esta villa eran hurtadas flores, coronas y otros objetos, comisionó al sargento Mena y al vigilante Rodríguez para que ejercieran vigilancia, srprendiendo en flagrante delito a José Prieto Vilarboy, dueño y vecino de un jardín situado en la calle de Potosí y Fuente.—**F. Cortés,** Corresponsal.

UNA PALOMA MENSAJERA COGIDA POR UNA NIÑA EN EL LITORAL

REGLA, febrero 1.—Una niña, cuyo nombre no se hizo constar, cogió una paloma mensajera en el litoral, entregándola en la Jefatura de la Policía. Dicha paloma es de color gris oscuro, con un anillo de aluminio en cada pata; en una tiene la inscripción: «A 31 España número 47» y en el otro: «A. Orial. Calle Ciudad Barcelona». El ave ha quedado en la jefatura y se investigará su procedencia y dueño.

VARIOS LESIONADOS

Frente a su domicilio sufrió lesiones graves, de las que fué asistido en el Centro de socorros por el doctor Ruano Estrada, el niño de ocho años, Francisco Gorrín García, residente en Maceo 23, el cual cayó al pavimento.

—Silverio Llerena Fumero, de 16 años, residente en Perdomo entre Martí y Maceo, fué asistido por el doctor Avello Portela, en el centro de socorros, de la fractura del antebrazo izquierdo, que sufrió al caer patinando en 24 de Febrero y Avenida González Rubiera.

—Casualmente cayó bajo las ruedas del ómnibus en que iba, al bajar, el español Israel Larrea Mendizábal, de 19 años, residente en Carlos III, 12, en la Habana, al que asistió el doctor Avello Portela, de las graves lesiones que presentaba. Investigado el caso se comprobó que el chofer del vehículo Emilio Rodríguez, domiciliado en Fresneda 49, no fué culpable por lo que el Juez, ante el que fué presentado, lo dejó en libertad. ALEJANDRO PEREZ, Corresponsal.

INTENTO SUICIDARSE UNA JOVENCITA

CEIBA DEL AGUA, febrero 1o. DIARIO, Habana.—Esta tarde, con propósitos de privarse de la existencia, se roció los vestidos con alcohol, prendiéndose fuego, la señorita Aida Nieve de la Campa Izquierdo, de 15 años, perteneciente a una estimada familia de esta localidad.

En grave estado fué trasladada a la Habana inmediatamente. Se ignora la causa por la cual Blanca Nieve tomó tan fatal determinación. —GUIA, Corresponsal.

ARROLLADO POR UN CAMION, EN MARIANAO

MARIANAO, febrero 1ro. DIARIO. Habana.—En el Centro de Socorros del Cerro, y por el médico de guardia, fué asistido Julio Bernal Arencibia, natural de Pinar del Río, de 26 años de edad, residente en San Pablo número 7, en la Ceiba. Presentaba una herida contusa en la región temporal izquierda, sin precisar si existe lesión ósea; escoriaciones diseminadas por el cuerpo y fenómenos de conmoción cerebral de carácter grave. Constituido el sargento de la Policía, Angel García, le tomó declaración al chauffeur, Francisco Alonso Durán natural de España, de 24 años de edad, vecino de Máximo Gómez número 463, el que manifestó que guiaba el camión C.R.414 por la Calzada Real, y que al llegar a la esquina de la calle Noguera, inesperadamente, atravesó la calle, Bernal, siendo alcanzado por su vehículo. Estimando que el caso se debió a imprudencia del lesionado, el que declaró que había sido casual el hecho.

Menor lesionado por un tranvía

Elio Motalvo Oviedo, de 10 años de edad, residente en Martínez número 9, Reparto Hornos, fué asistido de lesiones menos graves por el doctor Hita en el Centro de Socorros.

El menor iba montado en la plataforma de un tranvía por la calle Steinhart, y en dirección contraria venía otro carro, el marcado con el número 669, de la línea Marianao-Calle Aguila, que manejaba el motorista Inocente O'Farril, natural de la Habana, de 53 años, vecino de Calzada y 7, en el Vedado. El menor se tiró en el momento que ambos tranvías se cruzaban siendo arrollado por el 669. Varios testigos declararon a favor del motorista, que quedó en libertad.

Aburrido de la vida ingirió un veneno

En la Sala de Curaciones del Centro Asturiano, fué asistido Daniel M. García, natural de España, de 25 años de edad, residente en la calle 15, entre 12 y 14, en el Reparto Almendares de una intoxicación grave por ingestión de sustancia desconocida.

El vigilante 464, José Zayas, que se constituyó en aquel centro benéfico, le tomó declaración a García, manifestando había tomado varias pastillas de permanganato con el propósito de privarse de la vida, pues estaba aburrido de ella. Quedó recluído en la Quinta «Covadonga».

Anciano arrollado

Adolfo Santos, natural de Hoyo Colorado, de 73 años, y vecino de Nacional número 24 en Hoyo Colorado, fué asistido por el doctor Hita, de contusiones y heridas en la región frontal de carácter grave, las que le produjo un auto al arrollarlo en el pueblo de Bauta. Hasta estos momentos se desconoce quién es el responsable.

Detenido un camión que conducía cerdos hurtados

El capitán Guerrero, eJfe del Escuadrón 4, tuvo noticias de que en la finca «Caridad», en Bauta, residencia de Teófilo Pérez García, se habían hurtado en la madrugada cuatro cerdos de gran tamaño. Guerrero montó una guardia en el Puente de la Lisa deteniendo esta tarde el camión C.S.476 en el que se encontraban los cerdos, procediendo a la detención de las personas que ocupaban el vehículo resultando ser, Casimiro González Martínez, vecino de San Nicolás número 129, en la Habana; Andrés Rodríguez Díaz, Ramón Díaz y Díaz, y Avelino Acosta Delgado, estos tres últimos residentes en Guanaboca. Al interrogarle la procedencia de los cardos, no pudieron explicarla, por lo que ingresaron en el vivac a la disposición del Juez Correccional de Bauta.

Batida a los cuatreros

Con motivo de los continuos hurtos de cerdos y reses en el Término, el Jefe del Escuadrón 4, ha dispuesto que, personal a sus órdenes dé una batida a los cuatreros que cometen en el campo, toda clase de fechorías, matando reses y robando ganado, alarmando a los campesinos, que han pedido grantías a la Guardia Rural.

Se le extravió un título

Juan Patiño Prieto, vecino de Real número 60, denunció a las autoridades que se le ha extraviado el título 1123 del Municipio de Marianao.

Entrevista del Coronel Brito y el Supervisor

Hoy se personó en la Jefatura de Policía de este Término, el Segundo Jefe de la Policía Nacional, teniente Coronel Antonio Brito, el que se entrevistó con el Supervisor Militar de Marianao, teniente Juan J. Rawlo. Abordado por el repórter nos informó que la entrevista había sido para tratar asuntos particulares.—**A. Martínez,** Corresponsal.

PIDEN FUNCIONE EL AULA DE NUEVA CREACION EN CARABALLO

CARABALLO, febrero 1. DIARIO. Habana.—Existe profundo disgusto en este pueblo por no estar funcionado aún el aula recientemente creada en este Distrito y señalada para la Escuela de esta localidad. La Asociación de Padres, Maestros y Vecinos gestiona del Secretario de Educación la apertura de la misma, pues es de mucha necesidad dado el crecido número de alumnos que asiste a clases. Se rumora con desagrado que elemetnos interesados están tratando de evitar dicha creación para satisfacer intereses personales.—**José L. González,** Corresponsal.

MATANZAS

UNA DENUNCIA

MATANZAS, febrero 1. DIARIO, Habana.—El señor Virgilio Fuentes acaba de formular denuncia por estafa contra la Compañía Azucarera Atlántica del Golfo.

Absueltos por el Tribunal de Urgencia

El Tribunal de Urgencia absolvió hoy a Pedro Martínez, para quien el Fiscal solicitó pena de muerte, y a Aurelio Concepción, Celedonio Pérez, Pablo Alfonso, Francisco Ortiz, Pedro Gómez y Luis Reguera, por infracción del decreto 292.

Los Jefes de los FF. CC. Unidos, en la Zona Franca.

El Jefe de Tráfico de los Ferrocarriles Unidos, mister Humbert, en compañía de un miembro de la Junta Directiva residente en Londres y del ingeniero-jefe de la Empresa, visitaron a los doctores Joaquín de Rojas y Mario Jordán, Presidente y Secretario, respectivamente, del Consejo de Administración de la Zona Franca, recorriendo los litorales y puerto y tomando informes relacionados con las obras cuyo replanteo viene realizando el ingeniero Enrique Marcet con gran actividad.—**Lovio,** Corresponsal.

ROMPIO LA MOLIENDA

COLISEO, febrero 1. DIARIO. Habana.—Hoy, a las once de la mañana, rompió la molienda el central Carolina, ubicado en las cercanías de este pueblo. Con tal motivo reina alegría entre los vecinos de la comarca. CASARES, Corresponsal.

DIAS DE BONANZA EN CARDENAS

CARDENAS, febrero 1. DIARIO. Habana.—Hoy ha reanudado sus labores la Cuban Sugar Refining Co., e inició sus labores el ingenio Dos Rosas, cercano a esta ciudad. Según hemos podido saber, dentro de pocos días comenzará a refinar la Casa Arechabala y comenzará la zafra el central Progreso, también ubicado en esta zona, que todas esas actividades le esperan días de bonanza. GONZALEZ BACALLAO, Coresponsal.

COMENZO LA MOLIENDA EN CENTRAL SOLEDAD

JOVELLANOS, febrero 1. DIARIO. Habana.—Rompió la molienda normalmente, el central Soledad, existiendo animación en la clase obrera, a pesar de existir aun muchos desempleados.

—Los vecinos se quejan de la subida de la carne y piden a las autoridades la adopción de medidas para evitar la repetición de tales hechos.—PRATS, Corresponsal.

ASESINATO DE UN COMANDANTE DEL EJERCITO LIBERTADOR

AMARILLAS, enero 31. DIARIO.

AMARILLAS, febrero 1º. DIARIO. Habana.—Ha sido vilmente asesinado el comandante del Ejército Libertador, Enrique Barreto, jefe de los nacionalistas del Término de Manguito y miembro distinguido de la Acamblea Provincial del partido «Unión Nacionalista». Tan lamentable suceso ocurrió en la colonia de su propiedad, próxima a este pueblo. El juzgado actúa. El cadáver fué trasladado a Calimete, donde el señor Barreto tenía su residencia.

Nuestro pésame a sus familiares.

López Calero, corresponsal.

MENOR MUERTO POR UN CAMION

CEIBA MOCHA, febrero 1º. DIARIO. Habana. En la mañana de ayer en el kilómetro 86 de la carretera central, fué muerto por un camión de reparto «La Tropical», chapa DR.236, el menor Antonio Sánchez Cejas, en los momentos que pasaba por dicha vía.

El Juzgado se constituyó en el lugar del accidente, ordenando la detención del chauffeur, Aureliano Rodríguez, vecino de Río 35, Matanzas. **Fariñas,** Corresponsal.

DESTROZADA POR UN TRANVIA UNA ANCIANA SUICIDA, EN MATANZAS

MATANZAS, febrero 1o. DIARIO, Habana.—A las 3.45 de la tarde de hoy, en la Calzada de Betancourt, se arrojó al paso del tranvía número 32, de la línea de la Playa, la anciana Eusebia Hernández, vecina de Santa Cristina, la que resultó horriblemente destrozada.

El espectacular suicidio conmovió al vecindario. Hubo que traer un carro para levantar el cadáver y sacar los restos de la infortunada mujer que se fueron depositando en una sábana a medida que eran extraídos.

La desventurada anciana era madre de un individuo conocido por «Generoso», que hace años mató a un chino para robarle y luego apareció ahorcado en el cementerio.

El motorista Manuel Quero fué detenido en los primeros momentos y libertado más tarde al comprobarse su inculpabilidad.—**Lovio,** Corresponsal.

COMENZO LA MOLIENDA EL CENTRAL «CAROLINA»

COLISEO, febrero 1o. DIARIO, Habana.—El central «Carolina» comenzó la zafra hoy, a las 11.30, felizmente.—**Flores.**

LA ZAFRA DEL CENTRAL «GUIPUZCOA»

MARTI, febrero 1. DIARIO. Habana.—A las siete de la mañana de hoy comenzó la zafra con toda felicidad en el central «Guipúzcoa».—**Gurruchaga.**

SANTA CLARA

EN PRO DE LAS DOS SESIONES ESCOLARES

SAGUA LA GRANDE, febrero 1. DIARIO, Habana.—Reunidos en el despacho del Alcalde, esta mañana, numerosos padres y vecinos, acordaron protestar de la sesión única en las escuelas y pedir la implantación de dos sesiones, por ser beneficiosas para el alumnado, que desde hace un mes no concurre a clases.

El alcalde Castellanos prometió elevar dicha protesta al Presidente de la República, Secretario de Educación y Superintendente Provincial de Escuelas.

Prórroga denegada

Se me informa que hoy denegó el alcalde municipal la prórroga que por diez años más solicitaba la Empresa del Acueducto Río Blanco Watter Wood, alegando incumplimiento de algunas bases del contrato.

Piden aumento de sueldo los conserjes de las escuelas.

El Club de Corresponsales apoya la justa petición que hacen los conserjes de las escuelas sobre aumento de sueldo, pues ganan nueve pesos y se les quitan 50 centavos para desayuno escolar, creyendo que ello constituye un abuso con estos sufridos empleados.—**Corresponsal.**

POTENTE BOMBA HIZO EXPLOSION EN SANTA CLARA

SANTA CLARA, febrero 1º. DIARIO. Habana.—Anoche hizo explosión una tremenda bomba de dinamita y metralla que fué colocada en el edificio de la Junta Electoral Municipal, sito en Candelaria y Colón, causando daños de consideración en la fachada y molibiliario.

Se calcula que es la máquina infernal de más potencia puesta en todas las épocas en esta localidad.—**Armando Machado,** corresponsal.

COMERCIANTE ASESINADO A GOLPES CONTUNDENTES

ENCRUCIJADA, feb. 1º. DIARIO. Habana.— En la mañana de ayer, apareció asesinado a golpes contundentes, el comerciante retirado de esta localidad señor José Linares. Supónese que el móvil fué el robo. El extinto poseía excelentes cualidades. SUAREZ, Corresponsal.

ASALTADO Y ROBADO POR DOS FORAJIDOS

CABAIGUAN, febrero 1. DIARIO. Habana. Anteanoche, cuando volvía a esta después de efectuar la venta de billetes de Lotería el vecino de la localidad José Rodríguez, fué asaltado en la carretera «Santa Lucía» por dos individuos de la raza negra, quienes le propinaron fuerte paliza a consecuencia de la cual se encuentra en grave estado en la clínica «Cabaiguán». Los asaltantes lograron apoderarse del dinero que llevaba, ascendente a unos 19 pesos, dándose a la fuga. **Corresponsal.**

DETENIDOS LOS PRESUNTOS AUTORES DEL ASESINATO DEL CHINO JULIAN SAM

CIENFUEGOS, febrero 1. DIARIO. Habana.—Conducidos por fuerzas del Ejército, ingresaron en el vivac, José Betancourt, de 18 años; Juan Valladares, de 27 años; Angel González, de 25 años, y Benigno Yeras, de 44 años, como presuntos autores de la muerte a hachazos, del asiático Julián Sam Pon, comerciante del barrio de Cumanayagua, a quien robaron, después de consumado el crimen, cuanto guardaba en la caja de caudales. El juez de instrucción dictó auto de procesamiento, excluyéndolos de fianza.

Condenado a cien pesos de multa un expendedor de leche adulterada

El juez correccional Dr. José Díaz de Villegas, condenó hoy a una multa de cien pesos al expendedor de leche Francisco García, vecino de Gloria 15, quien fué sorprendido infraganti por el químico de Sanidad, Dr. Francisco Cabrera, vendiendo dicho producto adulterado. El hecho ha merecido unánimes aplausos, pues el pueblo viene sufriendo esa calamidad hace tiempo.—**Obdulio,** corresponsal.

GRAVE ACCIDENTE SUFRIO UNA NIÑA

RANCHO VELOZ, febrero 1. DIARIO. Habana.—Una niña de tres años, nombrada Laudelina Guzmán, sufrió tan fuerte golpe al caerse de una mesa en que estaba sentada, que fué recogida del suelo sin conocimiento. Asistida por el doctor Gómez, éste certificó que su estado era grave, con síntomas de conmoción cerebral.—**Sarabia,** corresponsal.

ORIENTE

TOMA DE POSESION DE LA NUEVA DIRECTIVA DE LA UNION DE DETALLISTAS E INDUSTRIALES DE SANTIAGO DE CUBA

SANTIAGO DE CUBA, febrero 1º. DIARIO. Habana. Con gran brillantez se efectuó la toma de posesión ed la nueva Directiva de la Unión de Detallistas e Industriales, asistiendo al acto el Gobernador Pérez André, representaciones civiles y militares, centenares de socios. El Presidente saliente, señor Alfredo del Prado, hizoentrega al señor José Ferándz Menéndez en medio de grandes aplausos.

Hicieron uso de la palabra los señores Alfredo del Prado, Juan Hoyos, José Fernández y el Gobernador Pérez André, quien pronunció un bello discurso de tonos patrióticos, analizando la situación política, económica y social de Cuba. Solicitó de las corporaciones comerciales ayuden al Gobierno del coronel Mendieta para salvar a la nacionalidad.

El acto fué amenizado por la Banda Municipal, que tocó los himnos cubano y español. La concurrencia fué espléndidamente obsequiada.

MENOR ALCANZADO POR UN MOTOR

SANTIAGO de Cuba, febrero 1. DIARIO. Habana.—En terrenos del central Chaparra, fué alcanzado hoy por un motor de línea el niño de 8 años de edad Roberto Ochoa, recibiendo lesiones de carácter grave diseminadas por el cuerpo. El hecho debióse a la imprudencia del menor Roberto, quien inocentemente puso la cabeza en el rail para oir el ruido del motor, el cual no pudo detener a tiempo su chofer.

CERRARA EL COMERCIO

Han causado satisfacción en esta ciudad las declaraciones hechas por el Alcalde Municipal, doctor Ernesto Ganivet, al abandonar el Palacio Presidencial después de su entrevista con el Jefe del Estado.

El comercio, la industria, la banca, etc., están dispuestos a cerrar sus puertas en señal de protesta si el Gobierno no atiende las necesidades sanitarias urgentes para evitar epidemias en esta zona.

COMENZO A MOLER

El Central Santa Lucía comenzó la molienda a las doce de la noche de hoy, existiendo mucho entusiasmo entre los trabajadores. GARCIA, Corresponsal.

COMENZO A MOLER EL CENTRAL «SANTA LUCIA»

SANTA LUCIA, Ote., febrero 1. DIARIO. Habana.—Este central rompió la zafra anoche, a las doce, presenciando el acto la alta Dirección de la Compañía. Reina alegría en la comarca.—**Campo,** Corresponsal.

LESIONADO POR UN CAMION

Fausto Perdomo Añuez, vecino de San Benigno 18, sufrió graves lesiones, al ser comprimido por un camión cuyo número ignora, en ocasión de encontrarse frente al Matadero de Luyanó.

NOTICIAS DE LOS JUZGADOS DE PRIMERA INSTANCIA

De la vida civil

—DEL TURNO—

EXHORTOS

De Guanabacoa, en divorcio de Concepción Fernández contra Jesús Rodríguez González, al Este.

JUBILACIONES

Turnadas las solicitudes de Tomás R. Llanes, al de Almendares; Federico Pablo Morales, al Norte; María Amparo Santamaría, sobre pensión de Ciro Leonard, al Este; Caridad Hernández Llaguno, sobre pensión de Ciro Leonard Santamaría, al Oeste; Urfino Fuentes y González, al Centro; Severo Fuentes y González, al de Almendares; Carlos Betancourt Cárdenas, al Sur; Angel G. Betancourt, al Este; Fulgencio Masutier Morales, al Oeste, y José Marrero Parrada, al Centro.

DECLARATORIA DE HEREDEROS

Las de Domingo Coriza Espiñeira, al Oeste; y de María Loreto Dejado de Villate, al Este.

DIVORCIOS POR RECIPROCO DISENSO

Lo promueven Laureano G. Velis y María Ebra, al Sur; y Cástor Oscar Vélez y Nieves Portuondo, al Oeste.

ACCIDENTES DEL TRABAJO

Turnados los ocurridos a: Joaquín González, al Este; Santos Pomer, al Centro; José Muiños, al Norte; Manuel Rolando, al Este; José López, al Centro; María Velarde, al Norte; Manuel Baltarrica, al Este; María Pérez, al Centro; Víctor Hernández, al Norte; Clodomiro Fernández, al Este; Antonio Mendoza, al Centro; Modesto Pérez, al Norte; Eliseo Alvarez, al Este; Rafael Castillo, al Centro; Rogelio Martínez, al Norte; Enrique Martínez, al Este; Domingo Bautista, al Centro; Carlos Montiel, al Norte; Margarita López, al Este; Luis Ortiz, al Centro; Lázaro Rodríguez, al Norte; Eliseo Jiménez, al Este; Juan Sosier, al Centro; Francisco Ruiz, al Norte; Margarito Malet, al Este; Antonio Cablera, al Centro; Arsenio Alvarez, al Norte; Félix Linares, al Este; Arsenio García, al Centro; Isolino González, al Norte; José M. Miranda, al Este; Rogelio Ramos, al Centro; José Baluja, al Norteá Oscar López, al Este; Valentín Fernández, al Centro; Delfín Iglesias, al Norte; Vicente Ramírez, al Este; Alberto Hondares, al Centro; Leoncio Suárez, al Norte; Angel Guidán, al Este; Balsino Núñez, al Centro; Antonio López, al Norte; Juan Pampariña, al Este; Manuel Moure, al Centro; Zenén Fernández, al Norte; Erasmo González, al Este; Lucía Suárez, al Oeste; Baldomero Martínez, al Almendares; Matías Carvajal, al Sur; Benigno González, al Oeste; Luciano García, al Almendares; Luis Carballo, al Sur; Manuel Hot, al Oeste; Carlos Olver, al Almendares; Tomás Uriarte, al Sur; Carmen Llorca, al Oeste; José López, al Almendares; Pedro Horta, al Sur; William Vayler, al Oeste; Ventura Millán, al Almendares; Francisco López, al Sur; Raúl Figueredo, al Oeste; Miguel A. Porro, al Almendares; Palmiro Pérez, al Sur; Alberto Rodríguez, al Oeste; Armando Pérez, al Almendares; Angel Aguirre, al Sur; Enrique Castellanos, al Oeste; Virgilio Tamayo, al Almendares; Fernando Fernández, al Sur; Ramón Durán, al Oeste; Genaro Castellanos, al Almendares; Eduardo Cruz, al Sur; Antonio Braña, al Oeste; Valentín Vega, al Almendares; Alberto Quintana, al Sur; Gerónimo Taurent, al Oeste; Sandalio Cardoso, al Almendares; Francisco Ugarte, al Sur; Antonio Santomé, al Oeste; Ramón Sánchez, al Almendares; Félix López, al Sur; Manuel Sánchez, al Oeste; E. González, al Almendares; Domingo Quintana, al Sur; Jesús López, al Oeste; Jesús Muñiz, al Almendares; Armando Peña, al Sur; Ramón Hernández, al Oeste; Consuelo Santos, al Almendares; Aida Formoso, al Sur; Antonio Devesa, al Oeste.

DIVORCIOS EN TRAMITACION

Norte: Leal

—En el divorcio seguido por Josefa Margarita Gotar contra Bernardino del Corro Reformado, se llevó a efecto la comparecencia del artículo 39 señalada para la mañana de ayer, sin que comparecieran ninguna de las partes.

Norte: Gárate

—En el divorcio seguido por Marta Muñoz Jaime contra Antonio Cruz Lastra, se ha dictado sentencia por la que se declara con lugar la demanda establecida y se dispone que el hijo del matrimonio deberá quedar al abrigo de la madre hasta que cumpla cinco años, en cuya oportunidad pasará a poder del padre.

Sur: Gárate

—En el divorcio seguido por José Castro Correa contra María Portela Iglesias, se tiene por contestada la reconvención a cargo del actor y se recibe el juicio a prueba por término de seis días improrrogables.

—En el divorcio seguido por Fernando González Buyé contra Arminda Ramos González se tiene por contestada la demanda y de la solicitud que se hace por la demandada de que se falle el pleito sin recibirse a prueba, se da traslado al actor por término de tercero día.

Este: Perdomo

—En el divorcio seguido por Cayetano Fraga Rivera, Jefe de la Policía Técnica, contra Araceli Borrego Quevedo, se ha dictado sentencia por la que se declara con lugar la demanda establecida y se dispone que el hijo nombrado Oscar Cirilo Antonio quede en poder de la madre y se le otorga una pensión que deberá ser sufragada por su padre, ascendente a 45 pesos mensuales.

Almendares: Whitmarsh

—En el divorcio que por los trámites de recíproco disenso establecieran Laureano G. Vélis González y María Cristina Hebra y Abrahantes, se ha señalado el día 6 de febrero a las 10 de la mañana para llevar a efecto la comparecencia que determina el artículo 53 de la Ley.

—En el divorcio seguido por Luis Nóbregas y Martínez contra Aurora Herrero Salcedo, se ha dictado sentencia por la que se declara con lugar la demanda establecida y se dispone que la hija, nombrada Aurora Esperanza, deberá quedar al abrigo de la madre.

Almendares: Sainz Silveira

—En el divorcio seguido por Carmen Rodríguez Pérez contra Roberto Couriller, se dispone el emplazamiento del demandado por término de nueve días.

—Se abre a prueba por seis días el juicio de divorcio seguido por Humberto P. Bequé contra Felicia Vega Montalvo.

Centro: Manuel I. Fuente

—En el divorcio seguido por Alicia Fernández Riera contra Enrique Rach Isla, se ha señalado el día 4 de febrero a las 8 y media de la mañana, para llevar a efecto el examen de los testigos propuestos.

—En el divorcio que por los trámites del recíproco disenso establecieran Eugenio Alfonso Villarnovo Granados y Carmen Consuelo de la Caridad Morera y Valdés, se ha señalado para el 4 del actual, a las ocho y media de la mañana, para llevar a efecto la comparecencia qué determina el artículo 53 de la Ley.

Centro: Gabriel La Fuente

—En el divorcio seguido por José Luis Hernández contra Graziella Sardiñas se ha señalado el día 11 del actual, a las nueve de la mañana, para llevar a efecto la comparecencia que determina el artículo 39 de la Ley.

ASUNTOS GENERALES EN TRAMITACION

Norte: García

—En la apelación establecida contra la sentencia dictada por el Municipal del Norte en el verbal seguido por H. B. Roussen and Company, S. A., contra Ricardo de la Torriente y Torriente, se manda a notificar en estrados al demandado la sentencia dictada en apelación que condenó al demandado a pagar la cantidad de 191.98, sus intereses y las costas.

—En la apelación establecida contra la sentencia dictada por el Juzgado Municipal del Centro en el verbal seguido por Roy Wilson Chapman a nombre de su hijo Leigh M. Chapman contra la Compañía Federal de Seguros S. A., se ha dictado sentencia confirmando la resolución apelada menos en el extremo que absuelve a la demandada en cuanto a la cantidad de 15 pesos pagada al doctor Armando Cabrera cuyo extremo se revoca y se comprende en la condena, sin especial imposición de costas.

—Se llevó a efecto la diligencia de comprobación de la legitimidad del testamento ológrafo otorgado por Francisco Lope y López, declarando los testigos José Gómez Muñoz, Agustín García Menéndez y Luis Ramos Izquierdo.

Norte: Leal

—En el ejecutivo seguido por Ernesto Sarrá contra Manuel López Calzadilla, propietario de la farmacia sita en Egido 2, por Dragones; se ha señalado la subasta de dicho establecimiento, tasado en 2.200 pesos, para el día 7 de febrero, a las nueve de la mañana.

—En el ejecutivo seguido por el Hospital de Caridad de Mujeres de San Francisco de Paula contra Daniel Compte y Molina, se despacha ejecución contra bienes del deudor en la forma interesada y que publicamosen nuestra edición de ayer.

—En el mayor cuantía que establece Sabino Fernández Fernández contra Elvira Rodríguez y López sobre restitución de su hija natural nombrada **Felicidad** Encarnación Fernández y Rodríguez, se requiere al promovente para que deje en su escrito de promoción los sellos del timbre necesarios, así como para que el mismo sea autorizado por el correspondiente letrado.

SOCIEDADES ESPAÑOLAS

ACTOS PARA HOY

ASOCIACION CANARIA: Bendición privada de la Capilla construída en su sanatorio, y a la vez recibimiento de los excursionistas que se disponen a tomar parte en los brillantes actos que celebrará mañana dicha institución. Por la noche habrá animada verbena en sus salones sociales, amenizada por tres famosas orquestas.

CLUB CHANTADA Y SU PARTIDO: Magnífica verbena por la noche, en la sociedad «Curros Enríquez», sita en Santos Suárez y Dolores, Jesús del Monte. Dicho acto será amenizado por la orquesta de Ismael Díaz y la «Sonora Matancera».

CIRCULO SALENSE: Junta de Directiva y toma de posesión de la nueva junta de gobierno a las ocho y media de la noche en el Centro Asturiano.

HIJOS DE CABRANES: Junta general de elecciones a las ocho de la noche en los salones del Centro Asturiano.

CLUB COVADONGA: Brillante recibo bailable en honor del Comité de Damas, a las ocho y media de la noche en sus propios salones de Cerro número 703.

NATURALES DEL CONCEJO DE COAÑA: Toma de posesión de la nueva Directiva a las ocho y media de la noche en el Centro Asturiano.

AGRUPACION ARTISTICA GALLEGA: Animada verbena bailable en sus salones de Zulueta 46, altos.

Una reunión de Bellas Artes del C. Gallego

Para tratar del programa artístico que ha de figurar en la velada conmemorativa del 11 de febrero, 55 aniversario de la fundación del Centro Gallego, se reunirá el próximo lunes la Sección de Bellas Artes que preside nuestro amigo señor Juan Riveiro.

A pesar del poco tiempo de que se dispone para preparar dicha fiesta social, pues por distintas causas no ha podido determinarse hasta última hora su celebración, la Sección se propone que revista la mayor brillantez posible, a cuyo efecto, conjuntamente con el maestro Rey, ruega a todos los componentes de las organizaciones artísticas, o sea del coro rondalla y cuadro de declamación, asistan con toda puntualidad a los ensayos ya comenzados, supliendo con su asiduidad los apremios del tiempo disponible.

La masa social del Centro de Dependientes ve en D. Avelino González un gobernante ideal

La Memoria de 1934 es el más claro exponente de lo que en un año puede hacer una mentalidad rectamente orientada, un espíritu fuerte, una voluntaz tenaz, don Avelino González, Presidente de la Asociación de Dependientes, vive en la Memoria del pasado año en toda su alta significación. A él le debe la Asociación haberse salvado, y los números que a continuación copiamos no nos dejan mentir.

De la Memoria Anual son los siguientes párrafos: «Con una vigilancia admirable de nuestros recursos, el señor Presidente ha desarrollado una política económica suficiente a la satisfacción puntual de nuestros compromisos por abastecimiento y pago de personal en la Quinta y en el Centro, así como a la disminución de los créditos pendientes, que ha continuado recogiendo, en beneficio social, sin desaprovechar oportunidades al efecto.

«Los ingresos sociales en el año ascendieron a $490,184 14, de los cuales $451.835.00 corresponden al cobro de recibos.

«Suman los egresos $486,980 36, y la partida mayor, de $251,326.02 corresponde a pagos de la Sección de Beneficencia.

«Por pensiones de retiro de empleados se han pagado en el año $18,128.85.

«En el curso del año, por concepto de atrasos, se han liquidado deudas que alcanzan a $61 588 96 y a la Caja de Ahorros se le han abonado $87.550.00.

«Desde el 1 de enero de 1934 hasta hoy, el señor Presidente Social ha liquidado deudas por $194,138.96.

«En 31 de diciembre de 1933 la deuda social se había amortizado, incluyendo las atenciones de la Caja de Ahorros, en $190,499.50. Y en 31 de diciembre de este año la deuda social se ha reducido en 280 mil 780 pesos con 52 centavos. Hay, pues, la cantidad de $90,231 02 que representa el montante de la reducción de la deuda en este año.

A la Caja de Ahorros ha pagado la Asociación $75,000.00, que era cuanto le debía en diciembre 31 de 1932, y, además, le ha facilitado para el cumplimiento de sus atenciones, $67,150.00.

«Durante el año 1934, el Departamento de Ahorros devolvió a sus depositantes las cantidades siguientes: Por cuentas de ahorros: 33 mil 329 pesos con 43 centavos; por cuentas corrientes: $9,110.75, y por cuentas especiales: $18,700.91. Total devuelto: $61,141 09.

«Los intereses abonados a las cuentas de ahorros y especiales sumaron $4,431.21.

MAÑANA POR LA TARDE SE CELEBRARA LA FIESTONA DE JUVENTUD ASTURIANA

Mañana, domingo, se celebrará en todos los jardines de la cervecería «La Tropical», la fiesta de Juventud Asturiana. Fiesta grandiosa, como corresponde a tan prestigiosa institución.

Al efecto han sido contratados los mejores conjuntos musicales de la Habana, tales como la orquesta de los Hermanos Castro, Antonio Ma. Romeu, Belisorio López, Septeto Nacional de Piñeiro, Sonora Matancera y el Quinteto Barcalés.

A esto se debe la gran demanda de localidades que a diario recibe la Comisión organizadora de la fiesta.

Los Carnavales en el Centro de Dependientes

La temporada de Carnaval se iniciará en Dependientes el 10 de febrero próximo. Cada domingo durante la temporada habrá fiestas bailables en el palacio de Prado y Trocadero. Las orquesta que ejecutarán los programas serán las siguientes: Romeu, Belisario López, «Sonora Matancera», «Happy-Happy», «Los Siboneyes», y otras.

Hablaremos con detalle de estos bailes, que como siempre en Dependientes, resultarán extraordinariamente lucidos.

El nuevo Presidente de Recreo, Julio González, maestro en la organización de estos actos dará prueba una vez más de su entusiasmo y efectividad para el cargo.

VERBENA «NON PLUS ULTRA»

Todo el elemento bailador de la Habana, así como de Guanabacoa y otros pueblos, asistirá a la Verbena que se celebrará el día 9 del presente, en «Curros Enríquez», donde habrá música, regalos, gran iluminación y adorno floral.

Una sastrería ha donado para esa fiesta un flus de casimir inglés y una sedería, un vestido de seda de Chifón, con que se obsequiará a los caballeros y damas que concurran.

Las orquestas de Ismael Díaz, con su cantante Rosita Miranda, el Septeto «Cauto» y el gran Jazz Band del profesor Pablo Zerquera, deleitarán a la concurrencia, que será extraordinaria.

SE DISPONE A ACTUAR EN EL CENTRO MONTAÑES EL PROFESOR H. A. R. YOVA

El conocido profesor de ciencias hipnóticas doctor Héctor Yova, ofrecerá en el presente mes de Febrero una demostración de sus excelentes facultades en el Centro Montañés de esta capital, acompañado de la gran telépata Mara Dévora. Como todos saben, esta pareja actuó con insuperable éxito en el Centro Gallego, Centro Asturiano, etc., causando asombro a las muchas personas que presenciaron sus experiencias psíquicas.

Con tales antecedentes, unidos a la fama de que viene precedido el doctor Yova, es de suponer que obtendrá en la casa de los montañeses un nuevo rotundo éxito.

EL «CIRCULO REPUBLICANO» ENVIA UN CABLE A MADRID

«Presidente del Consejo de Ministros. Madrid.

«Protestamos muerte víctimas reos políticos influencia de enemigos República.

Círculo Republicano Español».

En Junta General celebrada por dicho Círculo, se tomó el acuerdo de enviar el cablegrama que antecede como expresión de protesta contra la ejecución de los acusados Vázquez y Argüelles, a quienes la reacción, más bien que la propia responsabilidad probada, trata de suprimir violentamente.

SUSCRIBASE Y ANUNCIESE EN EL «DIARIO DE LA MARINA»

Animada sesión han celebrado los franquinos

Los Naturales de El Franco, celebraron Junta General y toma de posesión, la que resultó muy animada asistiendo gran número de entusiastas asociados, haciendo uso de la palabra distintos candidatos entrantes y salientes. El señor Jesús Iglesias dió las gracias a la Comisión electoral por haberle nombrado nuevamente. Luego el señor José Acevedo, vicepresidente saliente, hizo fervientes votos por el engrandecimiento de la Sociedad.

El señor Secretario, Jesús Sánchez Alvarez, se expresó en idéntica forma.

Según la estadística social, se ha socorrido a 67 conterráneos con 369 pesos.

Acto seguido, los candidatos ocuparon sus cargos quedando integrada la directiva en la siguiente forma:

Presidente: José Villamil; vicepresidente: José Iglesias; secretario: Jesús Sánchez Alvarez; vicesecretario: Atanasio López; tesorero: José Fernández; vice tesorero: Raimundo García. — Vocales: Eugenio Pérez, Belarmino Martínez, Jesús Fernández, Manuel Acevedo, Camilo Iglesias, Antonio Carvajal, José Ron y Sierra, Severino Expósito, Emilio Cartategui, Manuel García Viña, José Carvajales y José Alvarez.

LA SOCIEDAD CASINA TIENE NUEVA JUNTA DE GOBIERNO

La simpática institución astur denominada «Sociedad Casina», cuenta, desde hace pocos días, con nueva junta de gobierno. La toma de posesión se llevó a efecto dentro del entusiasmo y la armonía que caracterizan a estos prestigiosos elementos.

He aquí la nueva Directiva de los casinos, a la que deseamos los mayores éxitos en el desempeño de su misión:

Presidente, Ramón Barrial; vice, Celedonio Miguel; secretario, Aladino Fernández; tesorero, Diotino López; vice, Manuel García.

Vocales: Agustín Prado, Santos Cabeza, Juan Ramón Calvo, Primo Pérez, Prudencio Fonseca, Julio Teston, Constantino Calvo, Maximiliano Isoba, José Martínez, Alfonso Blanco y Felipe Ferrer.

Vocales suplentes: José Posada Hevia, José Fidalgo, Angel Aladro e Inocencio Corral.

NATURALES DE LA PEROJA TOMAN POSESION MAÑANA

El próximo domingo, en la planta baja del Centro Gallego, tomará posesión la Directiva de la Sociedad «Naturales de la Peroja», recientemente electa.

El acto se verá muy concurrido por los numerosos socios de esta entidad y sus familias, quienes serán obsequiados con un exquisito lunch, espléndidamente preparado por los directivos de la institución que se interesan grandemente por el auge de la misma.

Este acto tendrá lugar a las dos y media de la tarde.

GRAN BAILE PARA HOY EN LA «ASOCIACION CANARIA»

Conforme hemos anunciado en crónicas anteriores, hoy sábado, tendrá lugar en los salones y roof garden de la Asociación Canaria, situados en Prado y Neptuno, la monumental Verbena de la Candelaria, fiesta que será exclusivamente para socios e invitados.

La amenizarán Antonio María Romeu, los Hermanos Romero y el Septeto Cuba.

Toda persona que desee asistir a dicha fiesta, debe proveerse de la invitación correspondiente en Prado y Neptuno.

DR. ROSAL Medicina General especialmente Tuberculosis y Afecciones de las Vías Respiratorias. Consultas diarias de 4 a 5. SAN MIGUEL 117, ENTRE GERVASIO Y ESCOBAR. Teléfono U-2342

M.E.C.D. 2016

¿TIENE UD. LA NARIZ TUPIDA?

Mistol le permitirá respirar fácilmente

RETAZOS de seda

OSCUROS Y ESTAMPADOS

4 Varas Crepé Estampado $1.10
4 Varas Crepé Mongol. . . 2.00
Crepé Mongol de seda fina, colores obscuros, vara 0.60

GALIA Neptuno 36

USE JUVENIN PARA SUS CANAS

Indigentes para los trabajos en los centrales

Propondrá un proyecto en ese sentido el Dr. Lorié al Consejo de Secretarios. Contribuirán

Declaró ayer a los periodistas el doctor Rafael Lorié, Secretario de Sanidad y Beneficencia, que llevaría a la consideración de sus compañeros de Gabinete un proyecto por el que se dispone que cuando los centrales azucareros necesiten jornaleros, deben solicitarlo del Negociado de Indigentes, que está manteniendo un gran número de hombres aptos para el trabajo del campo, pero que se encuentran en una crítica situación económica.

De esta manera podrían tener cabida mayor número de hombres necesitados en la finca Torrens mientras hoy está ocupada por muchos hombres robustos, carentes de trabajo.

CONTRIBUIRAN AL FONDO

También el doctor Lorié llevará un proyecto de Decreto-Ley derogando uno del Gobierno machadista que exime de contribuir para el fondo de los indigentes a los empleados y obreros de las compañías de servicios públicos, tales como los Ferrocarriles, Compañía Cubana de Electricidad, compañías petroleras, etc.

En lo sucesivo, de aprobarse el proyecto, dichas empresas contribuirán a dichos fondos que aumentarán sus ingresos.

REORGANIZACION DE «LA PURISIMA»

Anunció ayer el Director de Beneficencia que próximamente se llevará a cabo una completa reorganización del campamento de indigentes establecido en el antiguo mercado «La Purísima», a fin de que rinda la labor para que fué creado.

NO HA TOMADO POSESION

Al doctor Villalón, nuevo Jefe Local de Sanidad de Florida, se le ordenó ayer por la Dirección de Sanidad no tome posesión del cargo hasta que su antecesor no le haga entrega del mismo conforme señala la Ley.

SARDINAS JAPONESAS

Fueron ocupadas ayer por el Negociado de Bromatología 150 latas de sardinas de procedencia japonesa, las cuales serán analizadas por el Laboratorio Nacional.

NUEVO VINO

Ante la Dirección de Sanidad ha presentado el señor Ravelo, vecino de Alquízar, los planos y memorias para el establecimiento de una fábrica de vino a base de la fruta conocida por el marañón.

LE SUSTRAJERON $150 AL LIBRERO PORTILLA, ROMPIENDO UNA PUERTA

José Portilla Arce, propietario de la librería situada en Reina número 57, participó en las oficinas de la Policía Judicial, que de dicho establecimiento, le habían sustraído de una gaveta la suma de 150 pesos.

Para cometer el hecho, el autor tuvo necesidad de violentar una puerta que da al fondo, acusando al que robó, como a un sujeto conocido por «El Chino», residente en San Rafael 120.

El agente Tenré, procedió a detener al acusado que dijo nombrarse Carlos Zarduy Meneses y a su mujer Margarita Fernández, porque al practicar un registro en la habitación que ocupan en dicha casa, le hallaron nueve pesos, que guardaba en un pañuelo.

Zarduy negó el hecho y Margarita expuso que el dinero era de su propiedad, quedando más tarde en libertad, por orden del Juez de Instrucción Tercera, al que fueron presentados.

Crónica Habanera

(Continuación de la Pág. SIETE)

EL DOCTOR FERNANDO S. DE FUENTES

Un fatal desenlace ha tenido, en la mañana de ayer, el grave mal que mantenía recluido en la Clínica de Bustamante-Núñez, al ilustre doctor Fernando Sánchez de Fuentes, por cuya salud ha venido interesándose nuestra sociedad.

Honda pena causará su fallecimiento en los círculos intelectuales, como en los sociales, donde su personalidad se destacaba, tanto por su claro talento y su cultura como por su caballerosidad y relieve moral.

El distinguido cubano cuya desaparición lamentamos, era uno de los miembros del Instituto Americano de Derecho Internacional y asistió a numerosos congresos científicos, de resonancia mundial, donde supo elevar el nombre de Cuba con sus méritos personales.

Era también miembro muy destacado de las más prestigiosas asociaciones de Derecho de otros países, recibiendo los mayores honores de dichas naciones, como reconocimiento a su valía. Así fué condecorado con la Legión de Honor francesa; la de Gran Oficial de la Orden de la Corona de Italia; la de Isabel la Católica, que le fué otorgada por el Gobierno de España y otras más.

El doctor Sánchez de Fuentes, ex Catedrático de la Universidad, tuvo también un asiento en la Cámara de Representantes, donde su fácil palabra y su cultura le dieron un puesto prominente.

Para las diez de la mañana de hoy, está dispuesto el sepelio, saliendo el cortejo fúnebre de la calle de Aguiar, 38.

A su viuda, la distinguida dama Patria Tió, llegue nuestro pésame muy sincero, en estos momentos de intenso dolor por la desaparición de su amante compañero.

EN PRO-ARTE

Se presentó ayer, por primera vez, ante los socios de Pro Arte Musical, el notable pianista Ignaz Friedman.

Un recital magnífico, con un espléndido programa, donde figuraban obras de Mozart, Chopin, Schumann, Ravel, Debussy, todas las que fueron ejecutadas con precisión y claridad admirables.

La sala del «Auditorium» aparecía invadida de selecto público.

Muy distinguido, como de costumbre, el concurso de damas.

Señoras:

Laura Rayneri de Alonso.

Rosa Castro viuda de Zaldo, Elisa Pell viuda de Hernando, Mercedes Sagarra viuda de Soto, Lolita Torres de Candia.

Dulce María Blanco de Cárdenas.

Justina Monteagudo de Portal.

Carmelina Tarafa de Montalvo, Angélica Barrio de Karman, Ondina Piñeiro de Coros, María Hernando de Gastón, Hortensia Arroyo de Castellanos, Luisa Sánchez de Cubas, Turselina Mañas de Martínez.

Clara Marchena de Maduro.

Tina Hidalgo Gato de Solís, Evangelina Figueredo de Cubas, Margarita Calvo de Loredo, Hilda Lanier de Lanier, Nena de Adriaensens de Juncadella.

Graciella del Monte de Argüelles.

Herminia Saladrigas de Terry.

Concha Giberga de Oña.

Rosa Perdomo de del Valle, Lolita Guerra de Nogueira, Consuelo Caral de Jiménez Rojo, Catalina Puente de Clark, Otilia Falcón de Aurioles, Sara Clavijo de Llano, María Obrador viuda de García Castro, Rita María Hernando de Gastón, Marie Dufau de Le Mat.

Nena Aranda de Echevarría.

Nena Buzzi de Jiménez Rojo, María Chaumont de García Vélez, Ana Celia Andreu, Angela Olaguibel de Ducoureau, Dolores González de Cuervo, Adriana Chaumont de Otermin, Margarita Sans de Figueredo, Elvira Porta de Pérez, Ofelia Le Monnier de Alonso, Ana Luisa Serrano viuda de López.

Lizzie Morales de Batet.

Cuca Bonnet de Domínguez.

Edilia Sierra de Cepero, Nenita Abril de Baró, Catalina Puente de Clark, Carmen Cabello de Olivares, Maruja Cibrián de Gutiérrez.

Josefina Noste viuda de Castro, Agustinita de Castro de Roselló, María Isabel Salcedo de Rivas, Elvira Porta de Pérez, Dulce María Aranegui de Flórez, Consuelo Inclán de García, Herminia Vignier de Eleizeguí.

Estela Zalba de Blanco.

Asunción Giralt de Coyula, Isabel Ribot viuda de Oña, Loreto Dorrbéker de Molina.

Señoritas:

Oria Albarrán, Josefina Bonnet, Bebé y Mercy Gastón, Alicia Castellanos, María Antonia de Cárdenas, Teresita Boada, Corita Sánchez Agramonte.

Adriana Bernal.

Minín Abello.

Mercy Pina, Josefita Corzo, María Castellanos.

Marina Díaz Blart, Toky Montero, Emma Maduro, Olga Albacete, Rosita y Martha de los Reyes, Lily Batet, July Gutiérrez, Mary Dueñas.

Uldarica Mañas.

Elena y Rosario González Labarga.

Mayita Juncadella, Martha Carvajal, Ruth Alonso, Beba Busto, Nena Tamargo, Blanca Rosa Perdomo, Estrella y Amelia Naranjo, Estrella González Díaz, Carmita Pérez, Margarita Sánchez.

Digna Armengol.

Carmen Rosa Larcada.

Ana María Coyula, Conchita Andreu, Josefina de Cepeda, Aida Cuéllar, Margot y Conchita Flórez, Lolina y Carmita Cibrián, Myosotis Iduate.

Teteita y Carmita García Montes.

Bertha Waldeck, María Luisa Toñarely, Lucrecia de Haro, Lola del Peso, Esther Toñarely, Lucila Morales, Marina y Elena Gómez, Martha Manrara, Amparo, Angelita, Lucila y Margarita Sánchez Oyarzun.

Graciella, Rita María y Margot Lozano.

Alicia y María Luisa de Llano.

Carmela Pensado, Elvira Antiga, Ofelia y Josefina Valverde, Caridad López Serrano, Mirta y Noemí Vilarello, Mary Morales, Ana María Bosch, Amadita y Generosa Núñez Calvo, Alicia Rivero, Hortensia Gou, Josefina Ebra.

Amalia y Leonor Lavedán, Esperancita Hill, Ada Alday, Mercy López Oliveros, Dulce María Raba, Aurora Cadenas, Belén del Castillo, Elvira María Pérez Porta.

Lucila y Delia Salcedo.

Columba Sierra.

Lilita Montero.

Sarah Stíncer, Teresa Pujals, Leopoldina de la Campa, Adrianita Otermin y Lydia y Celita Rayneri, Berta Albarrán.

Markot Zúñiga.

Marina Félix Odio, Elisa Odio, María García Castro, Emma Badía, Rosa A. Clark Díaz, Elisa y María Luisa Arandia, Lucila y Margarita Martínez Arango, y Dulce María Manzanilla.

El segundo y último concierto de Ignaz Friedman, será el lunes.

A las cinco y media de la tarde.

ONOMASTICO

Hoy celebra su onomástico la señora Purita Sánchez, gentil esposa del doctor Raoul G. Sánchez. Le deseamos muchas felicidades.

SIMPATICA BODA

En la tarde del jueves, y ante un concurso de familiares y amigos, contrajeron matrimonio dos jóvenes de nuestro mayor estimación, la señorita Isabel Luisa Escoto y el joven Juan Luis Bonich, ambos pertenecientes a la redacción de nuestro colega «Acción».

En dicho acto dió fe el doctor Emeterio Santovenia, culto y conocido letrado, siendo testigos nuestro querido compañero Eduardo Héctor Alonso, Jefe de Redacción del mencionado periódico y el señor Manolo Arán, miembro del Comité Gestor del Partido Revolucionario Cubano.

MISA DE REQUIEM

Con motivo de cumplirse en la fecha de mañana, un año del fallecimiento de la señora Blanca Fernández de Soto Navarro, se dirá en sufragio de su alma, una misa de requiem.

Acto piadoso que tendrá lugar a las ocho de la mañana en la Iglesia de San Francisco.

VIAJEROS DISTINGUIDOS

Se encuentran en esta capital, mister Arden M. Robbins y su gentil y distinguida esposa Merceditas Martínez, quienes vienen, como todos los años, a pasar una temporada entre nosotros.

Los esposos Robbins, muy queridos y muy bien relacionados en la sociedad habanera, se hallan alojados en el Hotel Nacional.

Reciban nuestra afectuosa bienvenida.

EL DR. PEDRO MANUEL SOUZA

Después de una breve temporada en los Estados Unidos, ha llegado a la Habana en la mañana del jueves, el doctor Pedro Manuel Souza, joven y distinguido especialista en garganta, nariz y oídos.

Durante su estancia en el Norte, el doctor Souza ha visitado clínicas y hospitales, haciendo estudios relacionados con su profesión.

Bienvenido.

SABADO DE CARRERAS

Oriental Park, el bellísimo hipódromo de Marianao, se verá hoy como en sus mejores días.

Sábado de carreras, que como de costumbre, congregará a los amantes del elegante sport hípico.

Habrá un programa muy interesante.

En el Jockey Club, se bailará, desde hora temprana, a los acordes de una magnífica orquesta femenina.

Edel FARRES.

BUFETE DE JOSE I. RIVERO
Notario: FELIPE RIVERO
Chacón No. 25 HABANA
Teléfonos: M-1472 A-8142

1935 Este es el año record del radio 1935
RCA VICTOR

Un nuevo año..... y RCA Victor a la cabeza, como en años anteriores.- No obstante el gran auge de la industria del radio, RCA Victor sigue siendo el líder gracias a sus maravillosas patentes que lo hacen superior en pureza de sonido, alcance ilimitado y perfección absoluta tanto en onda larga como en la corta.
La nueva línea RCA Victor 1935 presenta una variedad de modelos para todos los hogares.- Ahora todos pueden tener un radio RCA Victor de onda corta y larga.- Oigalos, véalos, compárelos.....

UNIVERSAL MUSIC & CO. S. Rafael y Consulado.— Telf: A-2930
VDA. DE HUMARA Y LASTRA S. EN C. Muralla 83 y 85.— Teléfonos A-3498 y M-9093.
COMPAÑIA CUBANA DE FONOGRAFOS O-Reilly 89.— Teléfono A-3128

GUANABACOA AL DIA

CABALLEROS CATOLICOS

Mañana domingo celebrará sus elecciones la Asociación de Caballeros Católicos de Guanabacoa, reinando un verdadero entusiasmo e interés entre sus miembros por sacar triunfante a sus candidatos.

Hasta ahora se han presentado cuatro candidaturas, pero las que parecen con más fuerzas de triunfo lo son las que llevan de candidatos a la presidencia a los señores Miguel Fernández, actual presidente que va a la reelección y Salvador Norman, joven entusiasta de un positivo valor que representa a la juventud.

Por lo que han de ser en extremo animadas, y el que triunfe ha de hacerlo por un pequeño margen, ya que en el balance pre-electoral hecho no se puede vaticinar nada.

Solamente yo les deseo a todos los candidatos que triunfen a la vez pero como ello no es posible y uno tiene que ser el triunfador, al final de la simpática lucha quien ha de triunfar es la Asociación de Caballeros Católicos de Guanabacoa, con la demostración dada por sus asociados, por lo cual la felicito.

UNA IDEA

Los carnavales darán comienzo en la capital de la República el domingo día 10 del presente mes, con casi un mes de anticipación a la fecha que señala este año el calendario.

Ayer en Petit Comité un grupo de entusiastas jóvenes se comentaba la necesidad de que en Guanabacoa se llevaran a efecto paseo de Carnaval, como se había hecho en algunos años anteriores y no muy remotos, los que habían quedado muy lucidos.

Como es natural con tales comentarios se lanzó la idea de organizar una Comisión para que se encargara de que los mismos se llevaran a efecto y les sugirieron que debe visitarse al señor Alcalde Municipal de esta Villa, para obtener de él formal promesa de que el municipio coopere con esa Comisión, a la vez de visitar al comercio, la industria y familias radicados en esta Villa, para que de llevarse a efecto tan feliz idea esos paseos bien organizados sean un éxito y un timbre de orgullo para Guanabacoa.

El circuito para el cordón del paseo bien puede hacerse en la siguiente forma, Martí y Pepe Antonio, Pepe Antonio a Máximo Gómez; Máximo Gómez a Aranguren; Aranguren a Corral Falso; Corral Falso a Cruz Verde; Cruz Verde a Martí; Martí a Pepe Antonio.

Queda pues lanzada la idea, ahora toca a los entusiasta jóvenes el ejecutarla.

JOSE SUAREZ

El cumplido amigo señor José Suárez, conocido comerciante de esta Villa, se encuentra guardando cama desde hace varios días.

Mucho lamento tal cosa y deseo pronto esté restablecido.

ENFERMA

Víctima de un fuerte ataque grippal, se encuentra recluída en sus habitaciones la distinguida señorita doctora Blanca Guasch.

Mis mejores deseos por que mejore de tan molesta enfermedad.

ENFERMITO

El simpático y gracioso niño Armando Díaz Vera, guarda cama a consecuencia de molesta enfermedad.

Hago votos por su rápida y total curación.

EN LAS ESCUELAS PIAS

Mañana domingo a las 2:30 de la tarde dará comienzo en las Escuelas Pías, la solemne repartición de premios obtenidos por los alumnos de este legendario plantel de enseñanza, durante el curso escolar de 1934.

El programa que ya he dado a conocer por medio de esta Crónica, ha sido aumentado y enriquecido con un número que será cubierto por el precoz guitarrista Juan Antonio Mercadal, que solo cuenta diez años de edad y ya es un consagrado de la guitarra.

Un verdadero acontecimiento social ha de resultar este interesante acto cultural.

CASINO ESPAÑOL

Muy animado se está viendo durante todas las noches el hermoso salón de actos del Casino Español de Guanabacoa.

Simpáticos y alegres partys son formados por encantadoras damas, adorables damitas y amables caballeros en que pasan una velada agradable.

Los grupos dedicados a distracciones distintas dan un bello aspecto del salón de acto que hace recordar tiempos de bonanzas.

Los viejos, como cariñosamente le llaman los jóvenes, a los fundadores de esta casi centenaria sociedad, se muestran satisfechos y risueños al contemplar tan hermoso cuadro, quizás pensando que ellos también en sus mocedades disfrutaban de análogas veladas y dirán para sí: «Aquellos y estos tiempos son iguales, sólo han cambiado las figuras».

MEJORADO

Mi buen amigo y compañero señor Antonio Blanco, se encuentra bastante mejorado de la enfermedad que lo hizo guardar cama por varios días.

Con satisfacción doy a conocer tan grata nueva a sus numerosas amistades y hago sinceros votos por que pronto esté completamente restablecido y dedicado a sus ocupaciones habituales.

ENFERMA

Víctima de molesta enfermedad se encuentra guardando cama la sugestiva dama señora Beba Correa de Reboredo.

Lo que lamento infinito y pido al Supremo ser pueda dar a conocer dentro de breves días su total restablecimiento; son mis deseos.

EL ETERNO ENSUEÑO

Es así como se titula una de las cintas que han de ser proyectadas en la noche de hoy en la pantalla del teatro «Carral», obra que está filmada por Roger Pryor y Heather Angel.

«Perdón y Olvido» por Lew Ayres y Patricia Ellis, es la que le sigue en turno y completa este excelente programa la alegre comedia «Enriquito el Juerguista».

Firmada por numerosos propietarios y vecinos de Cojímar y del Reparto «La Loma» ha sido recibida una instancia en la Jefatura Local de Sanidad, pidiendo la reposición de Francisco González que durante largos años ha estado recogiendo la basura en el citado pueblo y reparto.

La cesantía de González ha causado pena y disgusto entre todos los cojímeros por cumplir éste siempre fielmente con su deber. Espérase pues, que esta justa demanda sea atendida y que un hombre cumplidor y trabajador reciba nuevamente el puesto del cual ha sido retirado sin razón.

José R. Arango de la Maza.

Dr. Bengué, 16, Rue Ballu, Paris
BAUME BENGUE
Curacion radical de
GOTA-REUMATISMOS
NEURALGIAS
De venta en todas las farmacias y droguerías.

LINEA PACKARD
SEGURIDAD ANTE TODO
AVISO
A partir del 6 de Febrero
2 salidas diarias y el 20 0/0 de Rebaja en pasajes de ida y vuelta
Salidas:
5.45 a. m. a Santiago de Cuba
4.15 p. m. a Camagüey.
5.35 a. m. de Santiago a la Habana.
9.00 a. m. de Camagüey a la Habana
Moisés Llano — Hotel Packard — Prado 3 — M-7777 M-7977

✝ E. P. D.
El Doctor

FERNANDO SANCHEZ de FUENTES y PELAEZ

Doctor Honoris Causa de la Universidad de San Marcos del Perú; Ex-Representante a la Cámara Miembro del Instituto Americano de Derecho Internacional, Ex-Miembro de la Delegación de Cuba a la Segunda Conferencia de la Paz en el Haya, Ex-Presidente de la Segunda Conferencia Internacional de Emigración e Inmigración de la Habana, Miembro de la Comisión de las Migraciones en el Consejo de Administración de la Oficina Internacional del Trabajo en Ginebra, Miembro de las Academias de Jurisprudencia de Colombia, del Colegio de Abogados de Lima, del Instituto Ibero Americano de Derecho Comparado, de la Sociedad de Estudios Históricos de Paris, de la International Law Association, The American Society of International Law; de la Academy of Political Science, Miembro de la Academia Nacional de Artes y Letras de Cuba, Condecorado con la Legión de Honor de Francia; Orden del Libertador de Venezuela; Orden de Isabel la Católica de España y Gran Oficial de la Corona de Italia.

HA FALLECIDO

después de recibir los Santos Sacramentos y la Bendición Papal

Y dispuesto su entierro para las 10 a. m. de hoy, Sábado 2 del actual, su viuda, hermanos, tío y demás familiares y amigos invitan a las personas de su amistad para acompañar el cadáver, desde la casa mortuoria Aguiar No. 38 al Cementerio de Colón, por cuya demostración quedarán profundamente agradecidos.

Patria Tió y Rodríguez de Sánchez de Fuentes; Eugenio, Eduardo, María y Alberto Sánchez de Fuentes y Peláez; José Peláez y Cardiff; Alberto Malaret y Tió (en representación de los familiares ausentes); Dres. Arturo Aballí, Rafael Nogueira y Luis Ortega.

NO SE REPARTEN ESQUELAS. **La Habana, Febrero 2 de 1935.**

POMPAS FUNEBRES
BERNARDO GARCIA
Zanja 75 esq. a Belascoaín Teléfonos U-7310 -- U-7650

M.E.C.D. 2016

Dos veces chocó de proa contra el Muelle de la Machina, el vapor americano Santa Cecilia, sufriendo averías por valor de $5,000.00

Está siendo reparado provisionalmente, esperándose que hoy continúe viaje a N. York. Pasaron por La Habana distinguidos viajeros. Llegan dos millones más de los Certificados Plata

INFORMACION GENERAL DEL PUERTO DE LA HABANA

Regresó el «Nuevo Clotilde»

Ayer arribó de tampa el vivero cubano «Nuevo Clotilde», que, como se recordará, estuvo detenido por espacio de cerca de un año por las autoridades de Marina de Tampa, por haber llevado su patrón al comandante de la Policía habanera, Lugo, y dos sujetos más, a las costas de la Florida, y por cuyo hecho el patrón y tres tripulantes están cumpliendo condena que le impusieran las autoridades norteamericanas.

El «Nuevo Clotilde» ha sido devuelto a su armador por gestiones llevadas a cabo con las autoridades americanas, demostrando que la embarcación no podía ser responsabilizada con los que la mandaban.

Quince denuncias por exceso de velocidad

El vigilante de la Policía Marítima, número 41, Víctor R. Otibero, denunció ayer a la Estación a quince chauffeurs que cruzaron por el muelle de Luz con exceso de velocidad.

Las denuncias fueron contra los chauffeurs que manejaban los ómnibus números FP239, 040, 232, 123, 132, 044, 167, 034, 028, 005, 836, 185, 247; y los automóviles AN248 y BO875.

Armas arrojadas al mar

Confirmándose lo que publicamos sobre las armas y municiones inservibles que estaban en poder del Ejército, ayer, y en el cañonero «Santa Clara», que manda el comandante Braulio Rodríguez, fueron arrojadas mar afuera las siguientes partidas de armas y municiones: 240 revólveres de distintas clases y calibres; 284 escopetas: 20 Remington, 6 tercerolas españolas, 8 rifles Winchester, 43 escopetas de caza de distintos calibres; 300 cápsulas; dos niples; 28 machetes; 90 cuchillos; 38 pistolas y 1.100 proyectiles de pistón.

Este material fué conducido desde el cuartel de San Ambrosio hasta el muelle de la Policía, por un camión del Ejército con una escolta de soldados al mando del teniente Benigno Hueso Betancourt.

Tres detenidos

El vigilante de la Policía Marítima, Pedro Pérez, procedió al arresto de Aurelio Hidalgo Gato, vecino de Marianao y miembro de la Comisión Nacional de Servicio Público, por portar una pistola; y a los señores Alejandro Larrea, vecino de Marianao, y Armando Curras, vecino de Arroyo Apolo.

Hidalgo mostró una licencia expedida por la Secretaría de Gobernación para usar revólver calibre 32 o 38, y la detención obedeció a que usaba una pistola. Del caso se le dió cuenta al Jefe de Estado Mayor de la Marina.

El «Amapala»

El vapor hondureño «Amapala», llegó de New Orleans, con carga general 11 pasajeros para la Habana, y conduce carga y 47 pasajeros en tránsito.

En este barco llegaron el cónsul general de Honduras en la Habana, señor Emilio Pinol y señora; María E. Cabrera y el artista cómico americano, George Riese. Entre los pasajeros en tránsito anotamos a los periodistas americanos Harrison S. Rogers y señora y Clay Cowgell Blair y señora.

El «Estrada Palma»

El ferry «Estrada Palma» llegó de Key West con vagones de carga general.

El «Seatrain Havana»

El ferry «Seatrain Havana» llegó de New Orleans con vagones de carga general.

La recaudación aduanal

Durante el mes de enero ppdo., la Aduana de la Habana recaudó un total de $2,456,156.33, lo que arroja un superávit, comparado con el mismo mes del año anterior, de 788 mil 037 pesos 71 centavos.

Sufrió averías al atracar el capor «Santa Cecilia»

Al mediodía de ayer, y al intentar por segunda vez atracar al muelle de la Machina, el vapor americano «Santa Cecilia», tocó de proa con el muelle, resultando con una avería en la roda y saltadas dos planchas.

Nuevamente se procedió al atraque, lográndose al fin.

Una vez firme en el muelle, se procedió a hacer el oportuno reconocimiento por el capitán del buque con sus oficiales, y por el práctico del puerto Fernando Pagne, que era el que dirigía las operaciones de atraque.

Se comprobó que el muelle también había sufrido averías.

La inspección de sondeo determinó que las planchas afectadas no corresponden a las que están bajo la línea de flotación.

Los representantes en la Habana de la Grace Line, contrataron en seguida los servicios de expertos soldadores de autógeno, para reparar provisionalmente la avería sufrida por el «Santa Cecilia» en la proa, para que pueda rendir su viaje a Nueva York.

Los trabajos para coser las planchas afectadas, a la roda, con nuevos parantes, comenzaron ayer, después de las cinco de la tarde, por cuyo motivo el «Santa Cecilia» no tenía fijada su hora de salida, pero caso de efectuarse hoy, será ya de madrugada.

Los inspectores que han observado las averías sufridas por el «Santa Cecilia» las justiprecian, por el momento, en unos cinco mil pesos, y las sufridas por el muelle, en unos doscientos pesos.

Entre los pasajeros que desembarcaron en la Habana hemos anotado a los siguientes:

William Harold Clayton y señora, ingeniero americano que continuará viaje a los Estados Unidos por la vía de Miami; Victoria Valdés de Pérez y familia, ecuatoriana, que continuará viaje vía Miami, en unión de los familiares que la acompañan; Oswaldo Lamar G., diplomático cubano; Santiago Irigoyen, comerciante; Silvia Ortega, que acompaña a la señora Ramona Lefevre; Francisco Borrero y Armando Borrero, estudiantes cubanos.

Entre los pasajeros en tránsito anotamos a los siguientes: señorita Lucy Fuentes, estudiante chilena; Clarence L. Huffman, ingeniero norteamericano; René y Martha Thureau, turistas franceses; Manuel Cabeza de Vaca y familia, diplomático ecuatoriano; Manuel Ortega Bueno y señora, también diplomático ecuatoriano.

El «Santa Cecilia» llevará de este puerto el siguiente cargamento de productos cubanos para Nueva York: 30 caja sde tabaco, 100 barriles de tabaco, 150 pacas de esponjas, 100 pacas de tabaco y 10 bultos varios.

El «Virginia»

De San Francisco, Los Angeles y Panamá, llegó ayer el turbo eléctrico «Virginia», de la Panamá Pacific Line, que trajo 34 pasajeros para la Habana y conduce carga y 165 pasajeros.

Llegaron en este barco Joaquín Gómez; el banquero americano Phillip Clarke y señora, y William Grosneng y señora; el ingeniero John Horming y señora y el profesor Walter Adams y familia.

Entre los de tránsito anotamos al actor inglés Arthur Brests y los norteamericanos Alfred Schristie y señora; Henry Sherman y señora; Elen Turrner, John Lodge, William Watson y John Lodge, y los artistas Helen Kellogg, Helen Turner y los escritores Harold Burker y Arthur Jarrett.

El ministro de Panamá en Italia

También viaja en el «Virginia», S. E. el señor Artulfo Arias, ministro de Panamá en Italia, acompañado de su señora, a quienes se les dispensaron las cortesías de estilo.

Los que embarcaron

En el «Virginia» embarcaron para New York: G. Alvarez Cantero, Luis P. Amado, Antonio Pretz, Carmen Palomino, Zalia Martínez, María Graver, Francisco Pereda, Ofelia Gómez Yata, Luis Cabrera, Manuel Hernández, Manuel Suárez, Abel García, Clotilde Miyares, Israel Heres, Gustavo Colón, J. E. Silva y familia, Pedro Fernández, Mariano P. Arilla, Abelardo Díaz, R. J. Foley y señora; Joseph Bird.

En el «Cuba»

En el «Cuba» embarcarán hoy, la hija del almirante Jellicoe y su acompañante, Andrew Craman, Carlos Gómez, Fernando C. Fasola y señora, Andrés Rey, Justo Rodríguez, Jacinta García, Rosa M. Vázquez, Margarita Greu, Alberto Trujillo, Josefa Aróstegui, Ignacio Massani y señora María L. Llanes, Ricardo Martínez.

El «Orbita»

El trasatlántico inglés «Orbita», de la Mala Real inglesa, llegó ayer de Valparaíso y escalas, conduciendo carga general, 8 pasajeros para la Habana y conduce carga y 120 pasajeros en tránsito, para la Coruña, Santander, La Pellice y Liverpool, para donde salió ayer mismo.

La hija del almirante Jellicoe

Entre los pasajeros llegados por este barco con destino a la Habana, para después embarcar, hoy mismo, en el vapor «Cuba», para dirigirse por ferrocarril hasta New York, y de allí a Londres, figura la señora Lady Prudence Katherine Paton Jellicoe, hija del almirante inglés Jellicoe, héroe de la batalla naval de Jutlandia, y a quien acompaña como dama de compañía, Mrs. Sara Jane Freser.

También llegaron el señor Joaquín Schwarld Ramos, cónsul del Perú en Francia, y señora Grace Scott, Esther Rodríguez e hija.

Distinguidas personalidades inglesas y francesas

Entre los pasajeros en tránsito del «Orbita», figuran el Par Muy Hon., Earl de Selberne y la Condesa; el mayor general del ejército inglés, retirado, Sir Hugh Perry; el obispo inglés Muy Hon. E. J. Palber; el banquero Walter Cecil Maycook y señora; el diplomático chileno Adolfo Hurtado y señora.

Los nobles franceses, Conde Herri Chebvreau dAntraiguez y familia; el médico suizo Marcel Menroron; el mayor Mc Naghton Dickey; el rentista Herbert P. Hitch Cock y señora; Sir Sampson Sladin; el famoso torero español Cayetano Ordóñez y su hermano Manuel.

Dos deportados

En el «Orbita» han sido deportados, como extranjeros perniciosos, los españoles Ceferino Alvarez y José Quiroga; y también Antonio Barreiro, éste por haberse convertido en carga pública.

Labourdette

Entre los pasajeros embarcados para Europa en el «Orbita» figura el señor Mario Labourdette, ex-jefe de la Policía de la Habana y actualmente cónsul de Cuba en Italia.

La recaudación de ayer

Ayer la aduana recaudó la suma de $436,440.33.

El «Cuba»

De Tampa y Key West llegó ayer tarde, a última hora, el vapor americano «Cuba», que trajo 109 pasajeros, entre ellos: Caridad Suárez, Silvia Gómez, Dr. Luis Rey Alaechea, Andrés Vázquez, Adolfo Font, Fausto Lavilla, Cristina González, Martín Guiyoro, Josefina Sánchez, Tomy González, Manuel Ortuzar, María Herman, Concepción L. de Castillo, Paula de la Llama; José Gómez Waldinston, Francisco Roque e hija, Alberto Martínez, Antonio Gallo, Esther Cowan, el azucarero Antonio Ponvert, y Marcos Quijano y señora.

El presentante del Comité Nacional para el fomento del turismo en Alemania

En el vapor «Cuba» y procedente de New York, por la vía de Key West, llegó el representante oficial en New Lork del «Comité Central Nacional del Turismo en Alemania», señor Ernst Schmitz.

Dicho distinguido viajero fué recibido y cumplimentado por el señor Wilhelm Patzold, representante de los «Ferrocarriles Alemanes, Oficina de Información» en Cuba, quien a su vez es agente general del Lloyd Norte Alemán en la Habana.

También fueron a recibir al representante de la institución del Reich, el señor Fedor Delattra, tesorero de la representación en la Habana, y el señor Pedro Pablo Schwendt, este último a cargo de la oficina de pasaje del Lloyd Norte Alemán.

El viaje del señor Ernst Schwitz tiene por objeto el visitar la agencia general en Cuba, viniendo el mismo con nuevas instrucciones para la propaganda del turismo en pro de Alemania.

Llegaron dos millones

Por el «Cuba» ha llegado una nueva remesa de certificados plata consistente en 280.000 billetes de a cinco pesos y 600.000 de a un peso, que hacen un total de dos millones.

Acudieron al muelle del Arsenal para recibir la nueva remesa, el tesorero general de la República, señor Enrique Pedro, y los jefes de la Sección de la Moneda, así como el administrador de la Aduana, señor Alberto Belt, quien dispuso todas las facilidades.

Los paquetes de certificados llegados, fueron conducidos a la Tesorería General en un camión del Ejército, con su correspondiente custodia militar. Esos certificados llegaron en nueve cajas fuertes, con su relación de combinación para abrirlas.

Salidas

Salieron ayer el «Metapán», para New Orleans; el «Orbita», para la Coruña; el «Virginia», para New York; el «Estrada Palma», para Key West; el «Munargo», para Miami; el «Seatrain Havana», para New York; el «Fairland», para Tampa.

Cortesías

Fueron concedidas las cortesías de estilo para el señor Luis Romanac, secretario de la Legación de Santo Domingo en Cuba, quien llegará hoy en el vapor «Oriente»; y para la señorita Ramona Lefevre, hermana del ministro de Panamá en México, quien llegó en el «Santa Cecilia».

Fué llevado un yate a Cárdenas

En los centros marítimos de la Habana, se recibió ayer tarde la noticia de que el vapor «Grosum» recogió, a 60 millas de las costas de Cuba, un pequeño yate cubano que estaba al garete, y lo remolcó hasta el puerto de Cárdenas.

RESPUESTA DEL COR. MENDIETA AL COR. HEVIA

Estima no debe hacérsele cargos por el registro llevado a cabo por la Policía en su domicilio

Con motivo de un registro domiciliario de agentes de orden público en las oficinas del coronel Aurelio Hevia, y del hijo de éste el ingeniero Carlos Hevia, éste remitió un telegrama al Presidente de la República en el que luego de protestar contra dicho acto, termina diciendo lo siguiente: «En este local se reunieron algunas veces los directores de la Unión Nacionalista para defender los derechos ciudadanos, entre los que figuraban algunos filusos que pretendieron restaurar la libertad de este país pensando que éste podría gobernarse por otros procedimientos que los que empleaba la atroz tiranía que combatían.

«Queda agradecido a la demostración de que he sido objeto por usted y por su Gobierno.—Aurelio Hevia».

Al telegrama del doctor Hevia respondió del siguiente modo el Presidente Mendieta:

«Doctor Aurelio Hevia. Consulado 42 altos la Habana.—Enterado de lo ocurrido en la casa de su hijo, estimo que no tiene usted derecho a formular inculpaciones de hechos o actitudes que no le constan.

«Usted debe considerar que mi actuación no consiste en decretar registros, puesto que esas funciones están encomendadas a organismos policíacos responsables, quienes actúan con insospechada buena fe y sin ánimos de inferir personales agravios.—Carlos Mendieta».

Movimiento de Pasajeros por la Vía Aérea

LLEGADOS DE MIAMI

A bordo del avión de la Pan American Airways, Caribbean Clipper, que arribó ayer por la mañana, procedente de Miami, llegaron los siguientes pasajeros: John Webber, José A. Ortega, Laureano Bricham, C. Allen Howard, C. Harold E. Gray, Clarence S. Knight, Walter Seasson, Howard Swartz, Frank J. Swartz, Frank K. Whelan, Goldie Whelan, Ivan L. Darling, Blanche A. Darling, Dwight M. Funk, Catherine Tery, Richard Swan, Herbert Jones, Gene Montgomery, John McDonald, Nemton Hess, Charles H. Jones.

LLEGADOS EN EL SEGUNDO AVION DE MIAMI

A bordo del avión de la Pan American Airways, American Clipper, que arribó ayer por la mañana, procedente de Miami, llegaron los pasajeros siguientes: Clarence Thomas, Estelle Thomas, Edmund G. Lawler, Alice Lawler, Charles W. Stark, Winifred Finerty, Joseph Finerty, John Roley, Guy King, Joseph Victor, Albie Victor, Rene Victor, Alex Aronson, Avery Barnstein, Roman S. Kunig, Kathryn S. Kudnug, Frederick Dunham, Norma Dunham, John A. Beck, Herschel Walker, Max Mojahn, Henry C. Jackson, Edna W. Hopper, Laura Gómez, Laura T. Gómez, Manuel Gómez y Andrew Goodman.

LLEGADOS EN EL AVION DE PANAMA

En el avión de la Pan American Airways, que arribó ayer procedente de Panamá, vía Jamaica.Cienfuegos, llegaron los pasajeros siguientes: W. W. Thomen, Harriet Thomen, Howard T. Fisher, Elizabeth Field, Ruth P. Fisher, Bertram K. Johnston, Norman F. Dahl y Darrel Blair.

LLEGADOS DEL INTERIOR

En el avión de la Compañía Nacional Cubana de Aviación NM-5, que arribó ayer al Aeropuerto de Rancho Boyeros, procedente de Guantánamo y ciudades intermedias, llegaron los siguientes pasajeros: doctora Julia V. de Seisdedos, José Seisdedos, procedentes de Santiago de Cuba; Germán López, procedente de Santa Clara; y Gerardo Suárez, procedente de Cienfuegos.

SALIDOS PARA MIAMI

A bordo del avión de la Pan American Airways, Caribbean Clipper, que salió ayer por la tarde para Miami, Julio Blanco Herrera, Isabel H. de embarcaron los pasajeros siguientes: Santos, María Teresa viuda de Herrera ,Magda Hay, Manuel Sánchez, Hettie Zobel, Francisco Riorden, John Donovan, Robert Ducas, Roy Gotfredson, Mortimer Gryzmish, Silvio Gargiulo, Louis I. Kevitt e Ida S. Kevitt.

SALIDOS EN EL SEGUNDO AVION PARA MIAMI

En el avión de la Pan American Airways, American Clipper, que salió ayer por la tarde para Miami, embarcaron los pasajeros siguientes: Abraham Rubin, Lawrence Fordnee, Charles Ganshow, Alice C. Brandt, Jesse J. Eiseman, Hellene Eiseman, Robert E. Cring, Margaret Selloff, Ralph J. Selloff, John Leidy, Samuel Leidy, Phillip Robinson, Robert E. Kennedy, Henry Kepple, Joseph Benson, Marion E. Seeds, France H. Koon y Charles Russell.

SALIDOS EN EL TERCER AVION

A bordo de uno de los aviones regulares de la Pan American Airways, que salió ayer por la tarde para Miami, embarcaron los siguientes pasajeros: Mae Cullough, Jeanne McCullough, Howard T. Fisher, Ruth Fisher, Bertram K. Johnson, Norman F. Dhal y Darrell Blair.

SALIDOS PARA MEXICO

En el avión regular de México, de la Pan American, que salió ayer para Mérida, embarcaron los pasajeros siguientes: William Paley, Dorothy Paley, Charles Baskerville, Dournoft Wood y Hershel Walker.

EMBARCADOS PARA EL INTERIOR

A bordo del avión de la Compañía Nacional Cubana de Aviación, que salió ayer por la mañana, para Guantánamo y ciudades intermedias, embarcaron los pasajeros siguientes: Armando Gómez, para Cienfuegos; Raúl Fernández y Alberto Brito, para Camagüey; Marion D. Durr, Francisco Martínez y Nicolás Reguero, para Santiago de Cuba.

ESTRADA PALMA EN LOS SELLOS DE HONDURAS

Su efigie figura en los de seis cts. para 1935-1938. Cursaron 36,245 telegramas en Enero

En la Secretaría de Comunicaciones se ha recibido, remitida por la Dirección de Correos de Honduras, una serie completa de los nuevos sellos de correos emitidos en aquel país en el cuatrienio de 1935 a 1938, figurando en el sello de 6 cts. la efigie de don Tomás Estrada Palma, con la leyenda de que ocupó el cargo de primer Director General de Correos de aquel país y primer Presidente de la República de Cuba.

La Secretaría de Comunicaciones ha dirigido un escrito a la Dirección General de Correos de Honduras haciéndole presente el sincero reconocimiento de nuestro Gobierno por el honor que se hace a tan excelsa figura cubana.

CENTRALES QUE MUELEN

Se ha recibido en el Centro Telegráfico de la Habana la noticia de que el Central «La Francia», en Los Palacios, comenzó su molienda; y también el «Sta. Lucía», en Oriente; el «Constancia», en Santa Clara; «Violeta», en Camagüey, y «Pilar», en Artemisa.

MENCIONES HONORIFICAS

La Jefatura del Centro Telegráfico de la Habana, al terminar el mes de enero y para adjudicar la Mención Honorífica a aquellos Telegrafistas que han trabajado con más celo y constancia los aparatos Duplex, Turnos y Centro, ha querido premiar con dichas menciones a sus mejores operadores.

Los tres Duplex que más trasmitieron fueron los siguientes: Pedro Palacios, 3,889; Emilio Alonso 2.906; Armando Villalón 2.897.

Los operadores que más han recibido fueron: Julio Stincer 3,528; Alberto Lozano 3,479, y Modesto Azpiazu 3.460.

Dirigió el turno que triunfó el Jefe de Servicio, Sr. Pragmacio Alvarez Ledesma, con un total de 36 245 telegramas.

El Centro del Interior que resultó vencedor fué el de Santiago de Cuba que manipuló la enorme suma de 21,785 telegramas.

El número de mensajes entregados por medio de los tres autos en servicio ascendió a 10.618.

Están haciéndose unas nóminas suplementarias para el aumento a los jornaleros del Acueducto

Se estudia el emplazamiento de la estatua de Luz Caballero al fondo del Seminario. La canalización del río Llana. Una comisión pide el arreglo de varias calles. Pago al personal

Repuesto de la afección gripal que le retuvo algunos días en su morada, concurrió ayer a su despacho el Sr. Secretario de Obras Públicas. Después de resolver algunos asuntos de urgencia con el Jefe de Despacho, y con los Jefes de Negociados, se retiró temprano, para asistir al Consejo de Secretarios. Reiteramos al Sr. Ruiz Williams nuestra felicitación por su restablecimiento.

EL NUEVO PARQUE LUZ CABALLERO

Por el Negociado de Calles y Parques, del que es Jefe el ingeniero Sr. Francisco Saladrigas, se hará el estudio correspondiente para el emplazamiento de la estatuta del maestro Don José de la Luz y Caballero, en el Parque situado al fondo del Seminario «San Carlos».

EL ALCALDE MUNICIPAL DE COLON

El Dr. Leopoldo Figueroa, estuvo a visitar al Jefe de Despacho de la Secretaría de Obras Públicas, señor Pérez Puelles, interesando unos informes del Negociado de Camino y Puentes, y del de Calles y Parques, respectivamente, sobre los sistemas de pavimentación más recomendables, para las obras que en breve ha de iniciar el Dr. Valdés Figueroa, en el pueblo de Colón, del que es Alcalde Municipal.

LOS PAGOS DEL PERSONAL JORNALERO

Según nos informó el Pagador Central, Sr. Rafael García Bango, el próximo día 4, se iniciarán los pagos del personal jornalero, que presta sus servicios en el Departamento de Limpieza te Calles, Recogida de Basoras, y en las obras de bacheo, correspondientes a la segonda quincena de enero.

LA CANALIZACION DEL RIO «LLANA»

Nuevamente ha estado en la Secretaría de Obras Públicas, la comisión que actúa en pro de las obras de canalización del río «Llana» en Morón, para tratar de distintos particulares relativos al inicio de las obras que comenzarán en breve. Dicha Comisión se entrevistará con el Presidente de la República, y con el Secretario Sr. Ruiz Williams, antes de retornar a Morón.

EL ALCALDE DE REMEDIOS

Para gestionar distintas obras públicas en el Término Municipal de Remedios estuvo ayer el Alcalde de dicha Villa, en la Secretaría, entrevistándose con el Jefe de Despacho y otros funcionarios.

UNA COMISION

Los señores Miguel R. Merens y José Ortega Peralta, estuvieron en la Subsecretaría de Obras Públicas, a gestionar con el Sr. Francisco Díaz, con carácter de urgencia la reparación de las calles del Reparto Los Pinos, y las del Reparto Parraga, que se hallan destruídas, haciendo imposible el tránsito por las mismas.

ASCENSO DE UN FUNCIONARIO

El Sr. Julio Hamel, Contador del Departamento Técnico del Acueducto de la Habana, ha sido ascendido a Contador General del Acueducto. El estimado funcionario ha sido muy felicitado por sus compañeros, con motivo de ese merecido ascenso.

LAS NOMINAS SUPLEMENTARIAS

Encontrándose tramitadas las nóminas del personal obrero del Acueducto, y habiendo dispuesto el Sr. Alcalde Municipal por un Decreto el aumento de un veinte por ciento en los sueldos a todos los obreros que prestan sus servicios en el Acueducto a contar de la segunda quincena de enero, se están haciendo las nóminas suplementarias, para puedan cobrar dicho aumento.

Los demás problemas de personal, nombramientos, etc., estipulados en las bases presentadas por los Delegados de Departamentos del Acueducto, están sometidos a estudio por el Sr. Alcalde para su resolución en la próxima semana.

Hoy: último día de la

Gran Venta Final de

CARTERAS

¡El record de bajos precios en la presente temporada.

HOY: Grandes ofertas de Cortes y Retazos.

PLANTA BAJA.

El Encanto

¡Grandes Ventas Anuales de AJUARES DE CASA!

Un suceso comercial único.

Sus ostensibles ventajas de precio y surtido conquistan anualmente para EL ENCANTO un nuevo núcleo de clientes y amigos. Tal es el interés extraordinario de estas Grandes Ventas.

He aquí unos ejemplos del Departamento de

TOALLAS

Toallas de felpa blanca con listas y cenefas de color. Rebajadas de 30c. a 20c.

Toallas de felpa blanca de insuperable calidad. Tamaño grande. Rebajadas de 60c. a 44c.

Toallas de felpa blanca con franja de color. Tamaño para la cara. Rebajadas de 40c. a 28c.

Toallas de felpa blanca con franjas de color. Magnífica calidad. Rebajadas de 75c. a 50c.

Toallas de felpa blanca con cenefa de fantasía. Tamaño grande. para la cara. Rebajadas de 50c. a 36c.

Toallas de felpa blanca con franjas de color. Para medio baño. Rebajadas de 1.00 a 84c.

Estas Grandes ventas comprenden, además: Mantelería, Ropa de Cama, Alfombras, Colchonetas, Cojines, Cortes de mimbre, Tafetanes, Cretonas, Damascos, Toldos y todos cuantos elementos requiere el adorno y confort del hogar.

Los uniformes y delantales de sirvienta están también incluidos en estas Ventas. Segundo piso)

El Encanto

Reapertura del Casino Nacional.

El Casino Nacional celebra hoy la apertura de la temporada con un "gran dinner" de Gala. EL ENCANTO, deseoso de que la vida social vuelva a recobrar su brillantez y animacion habituales, se hace eco de esta grata noticia ante la sociedad habanera. Desde hoy, el Casino estará abierto todas las noches, con fiestas de gala los jueves y sábados. La Habana debe sentirse feliz por este suceso.

El Encanto

¡Sensacional!

Medias GOTHAM: hilo de oro. Rebajadas de 2.50 a

1.45

1/4 docena 4.00

Medias finísimas de pura seda en tejido chiffón extrafino y semigrueso. Calidad de garantía. Todos los colores.

(SURTIDO LIMITADO)

Semejantes oportunidades en todos los departamentos.

PLANTA BAJA.

El Encanto

M.E.C.D. 2016

9A SECCION

TELEFONOS:
Dirección A-3577
Jefe de Redacción. A-3205
Sección de Sports. M-7912

DIARIO DE LA MARINA

TELEFONOS:
Quejas M-7911
A. Clasificados . . A-3333
Agencia Marianao. FO-7389

9A SECCION

AÑO CIII — EL PERIODICO MAS ANTIGUO DE CUBA — LA HABANA, SABADO, 2 DE FEBRERO DE 1935 — ACOGIDO A LA FRANQUICIA POSTAL — PAGINA ONCE

LA ACTUALIDAD

Empresa histórica monumental

(Por LEON ICHASO)

LO que queda de la Leyenda Negra contra España va a ser desvanecido con la magna empresa histórica que el argentino Roberto Levillier ha propuesto a la Liga de las Naciones. Del enorme plan por él concebido, va a salir la historia más monumental que de América se ha escrito y una de las más vastas, completas y mejor documentadas que se han publicado en el mundo.

El señor Levillier, según datos de una entrevista suya con «El Debate» de Madrid, lleva más de veinte años dedicado a estudios históricos americanos. Resultado de esta labor han sido veintiún tomos de documentos de la provincia de Tucumán y dieciocho de las del Perú, una «Crónica», de la conquista del Tucumán y un libro sobre los «Orígenes Argentinos». Tiene, además, preparados para la prensa dos tomos de una obra sobre el virrey Don Francisco de Toledo que rigió el Perú desde 1569 a 1581.

«Sin embargo—ha dicho Levillier a «El Debate»—yo sentía la impresión de que todo esto no era más que una gota de agua en el mar de la Historia de América. Era necesario una obra orgánica y completa».

Así concibió el señor Levillier el gigantesco plan que ha presentado a la Liga de las Naciones y que ésta ha aceptado. Consiste en que el Instituto de Cooperación Intelectual de la Sociedad de las Naciones publique, con una colaboración científica internacional, una colección de obras sobre las culturas indígenas de América y otra colección semejante sobre los grandes descubrimientos realizados en este Continente y sobre toda la historia de América en el siglo XVI.

El Presidente del citado Instituto, señor Gilbert Murray, celebró ya la primera reunión para este objeto y volverá a convocar otra junta en Febrero para trazar el plan científico y financiero de la empresa. Según las líneas fundamentales de este plan, se formarán dos grandes colecciones: arqueológica la una y la otra histórica. En la primera, se estudiarán y se expondrán las culturas precolombinas de los pueblos americanos desde los tiempos más remotos (doce o catorce siglos antes de Cristo). En la colección histórica colaborarán profesores de todos los países, que harán un estudio de toda la América en el siglo XVI.

Se publicarán cada año cinco libros de historia y cinco de arqueología. La empresa podrá durar quince o veinte años. Lo que en ella se atenderá con mayor interés y esmero será todo cuanto se refiera a la historia de la conquista y la colonización españolas.

No ha de tener esta obra carácter de apología ni de panegírico. Ha de realizarse a fuerza de investigaciones concienzudas, de documentos irrebatibles y fehacientes, de pruebas irrecusables. De apasionamientos, de exaltaciones, de inexactitudes salió la Leyenda Negra. En el Comité de Cooperación Intelectual, que ha de laborar en esta empresa están representadas todas las nacionalidades. Se escogerán primordialmente investigadores españoles y americanos, pero tomarán parte también muchas otras personas que no sean ni hispanistas ni americanistas. De este modo podrán llevar las mayores garantías de imparcialidad y de verdad.

Hasta ahora ha sido muy frecuente el escribir la historia de los pueblos americanos por reflejo, por lo que han dicho otras historias, sin tomarse el trabajo de buscar en los archivos la documentación original, los testimonios primarios de los hechos. Así, los errores, las falsedades, las tergiversaciones, han ido rodando de historiador en historiador, que ha agregado de su propio peculio alguna otra adulteración.

Las obras de historia de América que nazcan del plan propuesto por Levillier, acudirán a sus fuentes puras y naturales; a los archivos de España, que contienen el caudal más rico y más fecundo sobre el descubrimiento, la colonización, la conquista y la civilización de este Continente.

Margarita Nelken, Indalecio Prieto y otros más serán declarados en rebeldía

Zozobró una lancha en Ferrol pereciendo un tripulante y se ignora la suerte de otra

Un centinela de la fortaleza El Hacho, en Ceuta, hirió a un preso de un disparo y, al rebotar la bala alcanzó a un sargento preso por los sucesos de Agosto, matándolo

FERROL, febrero 1o. (WP.)— En el río Barqueiro el mal tiempo sorprendió a una lancha, haciéndola zozobrar. Los cinco tripulantes cayeron debajo de la lancha, logrando salvarse cuatro y pereciendo Pedro Meizoso.

Témese por la suerte de otra lancha que salió ayer y aún no ha regresado. Todos los esfuerzos que se han hecho para conocer su paradero han sido inútiles.

UN CENTINELA HIERE A UN PRESO Y MATA A OTRO

CEUTA, Marruecos Español, febrero 1o. (WP.)—Un centinela que prestaba servicio en la prisión de la fortaleza El Hacho, disparó contra el guardia de seguridad preso José Lizardo, hiriéndole en un brazo. La bala rebotó, matando al sargentot Antonio Para, que se encuentra detenido por los sucesos de agosto de 1931.

SUPLICATORIO PARA PROCESAR AL DIPUTADO SUSOL

BARCELONA, febrero 1o. (WP.)— El juez militar ha solicitado del Parlamento autorización para procesar al diputado de la Esquerra don José Susol Galcia, acusado de haberse adherido a la rebelión de la Generalidad de Cataluña.

ELOGIADA LA COMEDIA ARGENTINA «ASI ES LA VIDA»

MADRID, febrero 1o. (WP.)— La crítica teatral ha acogido con elogios la comedia argentina «Así es la vida», estrenada por la compañía de Valeriano León en el teatro «Cervantes».

Más de 600 millones perdió la economía nacional con la República, dice Pradera

MADRID, febrero 1. (SE.)—Interrogado don Víctor Pradera sobre la situación económica del país y sobre los presupuestos, contestó que esas cuestiones tienen una sola contestación: la política.

Afirmó que precisa una política para que la economía nacional subsista.

¿Qué podría hacer—pregunta el señor Pradera—un ministro de Hacienda en un país donde la agricultura se halla a merced de la fantasía de los advenedizos?

Sostiene que durante la República se han perdido para la economía nacional más de 600 millones anuales.

Dice también que los aumentos no respondes al crecimiento de la recaudación.

Agregó que suprimido el artículo 48 de la Constitución, pueden ahorrarse 161 millones.

Termina preguntando que a donde llegarían los gastos de Instrucción Pública de continuar el traspaso de la enseñanza religiosa

SE REUNIO LA COMISION QUE ESTUDIA EL TUNEL EN EL ESTRECHO DE GIBRALTAR

MADRID, febrero 1. (SE.)—Se ha reunido el pleno de la Comisión que estudia el proyecto de túnel submarino en el Estrecho de Gibraltar.

Presidió el director de Telecomunicaciones, señor Nieto.

Se leyó una nota de los trabajos realizados durante el último semestre y se habló de planes a realizar en lo futuro.

Varios vocales harán viajes a París y Londres, para relacionarse con las Compañías Francesa del ferrocarril Africano y del ferrocarril Inglés al Cairo.

El Gobierno Español adquiere moderno material de aviación para el Ejercito

El Gobierno que preside el señor Lerroux está dando pruebas de interesarse por mejorar los servicios del Ejército, entre los que, por su importancia se destaca la Aviación. Entre el material recientemente adquirido para las fuerzas armadas figuran avionetas rápidas y autogiros La Cierva. En la parte superior del grabado puede verse una de las doce avionetas compradas, la que se halla dentro del hangar y con las alas plegadas. Abajo aparece el nuevo modelo de auto-giro al llegar a Cuatro Vientos desde Londres, donde fué adquirido.

Perecieron los padres de un industrial al chocar el auto que éste manejaba

GRANADA, febrero 1. (SE.) En las inmediaciones de Santa Fe, y a consecuencia de un patinazo, chocó contra un árbol el automóvil que conducía el industrial don Cecilio Jiménez González, al que acompañaban sus padres, doña Dolores y don Manuel, doña Concepción Martín Baena y don Victoriano Gallego, resultando todos ellos lesionados, al parecer, de poca importancia, siendo curados de primera intención en la Cruz Roja de Santa Fe. Esta mañana, sin embargo, se agravaron los padres del señor Jiménez, falleciendo ambos.

Los reos de muerte, Argüelles y Vázquez fueron fusilados ayer en la capital asturiana

La ejecución del sargento Vázquez se efectuó en el Cuartel, precisamente por un pelotón de la Compañía a que pertenecía. Recibió los auxilios espirituales, pero no así su compañero

MADRID, febrero 1ro. (WP.)—La «Gaceta Oficial», de Madrid, publica hoy, un edicto citando a los diputados a Cortes, Margarita Nelken, Indalecio Prieto, Amador Fernández y José Tomás Piera, para que se presenten a las autoridades militares, haciendo saber que en el caso de que no lo hicieren serán declarados en rebeldía.

Del Museo de Tarragona han robado la espada de Jaime I «El Conquistador»

MADRID, febrero 1. (SE.)—En el Museo de Tarragona se conserva desde muy antiguo una vieja espada que el público ha dado en decir que es la misma que flameó Jaime I en sus gestas guerreras que lo llevaron por Levante hasta Murcia, donde surgió la cuestión del derecho de conquista del reino planteada por el conquistador de Sevilla, Fernando III, y que dieron al primero el sobrenombre con que ha pasado a la historia.

Esta espada se conserva— hasta ahora se conservaba—y se exhibe al público en una de las grandes vitrinas que corren a lo largo de la segunda sala del Museo, la situada a la izquierda del zaguán de acceso, con otros objetos de uso: tábulas, anillos, llaves, asas, utensilios de marfil y de hueso, algunos documentos y sellos de los reyes de Aragón etc. Entre ellos estaba la espada robada, por cierto entre una pistola de chispa y otra espada, ésta de menos pretensiones en punto a antigüedad: la esgrimida en 1811 por Juan de Argila y Mata en la defensa de la ciudad contra el ataque de los franceses.

¿Es realmente de Jaime I la espada robada del Museo de Tarragona? Esta va a ser ahora, con motivo del suceso, la tarea de los arqueólogos.

FUERON EJECUTADOS EN OVIEDO, LOS REOS CONDENADOS A MUERTE, ARGÜELLES Y VAZQUEZ

OVIEDO, febrero 1ro. (WP.)—A las nueve de la mañana de hoy, se cumplió la sentencia de muerte, dictada por un Consejo de Guerra, contra Jesús Argüelles Fernández y el sargento Diego Vázquez.

Argüelles fué fusilado en la Cárcel Modelo, después de haber pasado toda la noche en compañía de algunos familiares y del Abogado defensor. Se negó a recibir los auxilios espirituales.

En el recinto de la prisión se formó el pelotón oficial, compuesto de ocho soldados del Tercio.

La ejecución de Vázquez se realizó en el Cuartel de Pelayo, precisamente por un pelotón del Regimiento a que pertenecía.

Vázquez cenó con apetito y reconoció a un hijo que tiene en Ceuta.

Cuando se le preguntó si quería los auxilios espirituales, contestó afirmativamente, diciendo que era creyente. Dos sacerdotes permanecieron en su celda toda la noche, confortando su espíritu. Por la mañana tomó la Comunión durante la Misa.

Al acercarse la hora de la ejecución, dió muestras de estar abatidísimo.

En la explanada del cuartel formó el Regimiento a que pertenecía Vázquez, ejecutando la sentencia un pelotón de la compañía en que prestó sus servicios. Accedió a que le vendaran los ojos.

El Regimiento, con bandera y música, desfiló ante el cadáver.

Los cadáveres de los dos reos de muerte fueron trasladados después al cementerio.

Las autoridades habían adoptado grandes precauciones, no permitiendo que nadie presenciara las ejecuciones. No se produjo el menor incidente.

EL CONGRGESO ESPAÑOL SE NIEGA A RESTABLECER LA INFANTERIA DE MARINA

MADRID, febrero 1ro. (AP.)—El Congreso ha rechazado la proposición del Diputado Pérez Madrigal, pidiendo el restablecimiento del Cuerpo de Infantería de Marina, alegándose que el programa de economías del Gobierno no lo permite.

Se suspendió la sesión, después de aprobar los artículos que restaban de la Ley de Arrendamientos Rurales.

En Asturias están buscando a otros cabecillas rebeldes

Cuando González Peña huía con el dinero robado fué saqueado por sus «colegas»

GIJON, febrero 1. (SE.)—Circula insistentemente el rumor de que el líder socialista Graciano Antuna, uno de los directores del movimiento revolucionario en Asturias, y el célebre Dutor, lugarteniente de Ramón González Peña, se encuentran aún escondidos en esta región, pues aunque las autoridades han recibido determinadas confidencias, según las cuales Antuna se encontraba en Rusia y Dutor en Italia, parece que han sido lanzadas a la publicidad, con deliberado propósito de despistar y poder así preparar la fuga, en el momento oportuno, de ambos revolucionarios.

En consecuencia, se vienen practicando abundantes registros domiciliarios en Gijón por si ambos se encontrasen aquí escondidos, pues así podría serles fácil huir a bordo de algún buque mercante o de pesca.

Estos días se ha notado más actividad en la actuación de la policía en busca de alguna pista segura para lograr la detención de ambos cabecillas.

Pese a la insistencia del rumor y de la absoluta reserva que se guarda, se cree que esos dos directores del movimiento se encuentran aquí y los amigos que han logrado huír de España son los que han hecho correr el rumor de que se hallan en el extranjero, pero se sabe que algunos agentes están dedicados especialmente a este servicio y no sería extraño que se lograse detenerlos, pues se advierte cierto optimismo entre los encargados de la captura.

Las fuerzas de la benemérita afectas al grupo móvil de Gijón han detenido a Fernando Martínez Ortega, al parecer complicado en los saqueos de Gijón durante los pasados sucesos.

La Guardia civil prosigue practicando importantes detenciones de elementos revolucionarios y entre ellos lo han sido Ceferino Menéndez Rosal, Gonzalo Ovies Rodríguez y Avelino Montes y Alonso, a los que se ocuparon armas en el momento de la detención y que parece intervinieron en los sucesos en Arnao, Castrillón y Piedras Blancas.

En la prisión de los Jesuítas han ingresado sesenta y tres detenidos que estaban en la cárcel de Oviedo.

Por las declaraciones prestadas por algunos detenidos se sabe que el director del movimiento revolucionario en Asturias, Ramón González Peña, cuando huía al llegar las tropas llevando el dinero que le había correspondido en el reparto procedente del asalto a la caja del Banco de España, fué atracado por un grupo de revolucionarios que le robaron la mayor parte de los billetes, huyendo después de inutilizar el coche en que iba el cabecilla. Se afirma que el dinero encontrado cerca de Grado no era de Peña, sino de otro cabecilla y se realizan pesquisas para detener al que capitaneaba el grupo que atracó a Peña, por creer que esa cantidad está escondida.

Muere de repente el padre de un pescador al saber que su hijo había perecido

LUGO, febrero 1. (SE.)—Comunican de Cervo que al regreso de las faenas de pesca, anochecido, los vecinos de la parroquia de Lago, municipio de Jove, Jesús Campo Lage, de veintiséis años, y Laureano Campos Cruces, de cuarenta y cuatro, que tripulaban una pequeña embarcación, cerca ya de la costa, fué arrojada contra unas rocas y zozobró y los tripulantes no pudieron ganar tierra a causa de la gran resaca, y perecieron ahogados.

Aunque los pescadores cercanos quisieron prestarles auxilio, no lo pudieron efectuar por el estado del mar. El padre de Laureano, Joaquín Campos, al saber la desgracia, sufrió tan grande impresión que falleció a los pocos momentos.

Laureano deja viuda y cuatro hijos. Los cadáveres no han aparecido aún.

El barco más viejo de la flota española, el Giralda, fué dado de baja en la Marina en 1934

Otro de los viejos buques que está condenado a inmediato desguace es el «Dédalo», que estuvo destinado a depósito de aviación y fué un día el vapor mercante alemán «Neuenfelds»

BARCELONA, enero (Correspondencia especial para el DIARIO DE LA MARINA).— En el periódico «La Vanguardia», de esta ciudad, publica J. B. Robert la siguiente interesante información:

Pocas variaciones ofrece la ley de fuerzas navales para 1935, comparándola con la correspondiente al año 1931. No figura ningún nuevo buque incorporado a la flota, y de bajas sólo se observan las del «Giralda» y del torpedero «Número 18».

En cuanto a la distribución de los buques, subsisten las mismas organizaciones: la escuadra comprende la división de cruceros y dos flotillas de destructores; siguen las bases navales de Cartagena y Mahón, con todos los submarinos adscritos a ellas; y continúan las fuerzas navales de Africa, resguardo marítimo, buques para comisiones en aguas de la Península e islas; Escuela de tiro de Marín, servicios auxiliares, servicios auxiliares, servicios de minas y algibes. El contingente de personal se cifra en 18,000 marineros y clases, lo mismo que en 1934.

Las únicas novedades en la organización de fuerzas se refieren al cambio de algunos buques en sus respectivas funciones.

De los dos acorazados, el «Jaime I» permanecerá todo el año en tercera situación o de completo armamento, pero aparte de la escuadra propiamente dicha, y el «España», seguirá en desarme todo el año.

La escuadra de cruceros la compondrán los «Libertad», «Almirante Cervera» y «Miguel de Cervantes», armados todo el año, y el nuevo «Canarias», solo ocho meses en tercera situación. El «Méndez Núñez», que también formaba parte de la división de cruceros en 1934 pasa a buque insignia de las flotillas de destructores en sustitución del «República», que queda afecto a comisiones.

Las flotillas de destructores serán dos, la primera con los «Sánchez Barcáiztegui», «Almirante Ferrandiz», «José Luis Díez», «Almirante Valdés» y «Almirante Antequera», éste último todavía pendiente de entrega a la Marina. Y la segunda con los «Churruca», «Alcalá Galiano», «Lepanto» y «Almirante Miranda», el cual tampoco ha sido entregado aún.

La flotilla de instrucción de submarinos afecta a la Base Naval de Cartagena, comprende los seis submarinos clase «C», el viejo «A-1», que está próximo a cumplir veinte años de edad, siendo así que la edad límite de los submarinos determinada en la Conferencia Naval de Londres de 1930 es de trece años, el buque de salvamento «Kanguro» y el destructor «Alsedo», dedicado a la instrucción de torpedistas.

A la base naval de Mahón se asignan los seis submarinos clase «B».

Las fuerzas navales del norte de Africa están reducidas al cañonero «Dato».

Para el resguardo marítimo y comisiones, quedan el crucero «República», cañonero «Cánovas del Castillo», «Canalejas», «Laya» y «Lauria; destructor «Lázaga», pequeños guardacostas «Uad Lucus», «Uad Kert», «Uad Muluya» y Xauen»; torpederos números «2; 7; 9; 14; 16; 17; 19; 20; 21 y 22; lanchas guardapescas «Macías», «Gante», «Hernández», «Zaragoza», «Jarana» y Garciolo»; remolcadores «Cíclope», «Gaditano» y «Galicia»; un buque algibe y cuatro barcazas.

A la Escuela de tiro naval del polígono Janer, en Marín, pertenecen el destructor «Velasco», guardacostas «Uad Martín», guardapescas «Castelló» y «Bañobre», torpedero número «3», remolcadores «Ferrolano» y «Cartagenero», pontón «Minerva», un algibe y tres barcazas.

El servicio de minas está confiado al transporte «Almirante Lobo» y guardacostas «Tetuán»; «Larache» y «Alcázar». El de algibes, al número «1», en Cádiz, y a los números «2» y «Africa», en Cartagena.

En los servicios especiales se agrupan: buques escuelas «Juan Sebastián Elcano», y «Galatea»; «Tofiño», «Cástor», «Póllux» y «Arcila», para la Comisión Hidrográfica; transporte «Contramaestre Casado», dragas «Hércules» y «Titán», grúa flotante «Sansón» y lanchas «Cabo Fradera» en las rías gallegas, y dos gasolineras en el río Bidasoa. Todos ellos en tercera situación durante el año.

LOS BARCOS EN CONSTRUCCION

Fuera de la órbita de la ley de Fuerzas Navales, que sólo abarca los buques en servicio, quedan los en construcción, el crucero «Baleares» en El Ferrol; destructores «Gravina», «Jorge Juan», «Escaño», «Ulloa» y «Ciscar», y submarino «D-1» en Cartagena; seis remolcadores en Valencia y dos buques algibes. Según la nueva ley de Construcciones navales calificadas urgentes, de 27 de marzo de 1934, se han de construir dos buques minadores de 2.000 toneladas, que se han adjudicado a El Ferrol, dos submarinos tipo «D», los números «3» y «4», que se construirán en Cartagena, y un buque planero como el «Tofiño», que después de adjudicarse a El Ferrol, se ha rectificado la orden, encargándolo a los astilleros de Matagorda, de Cádiz con gran disgusto de los ferrolanos. Además, pronto se incorporará a la flota el buque tanque «Campilo», adquirido a la «Campsa», al que a estas fechas aún no se ha decidido qué nombre se le dará.

También está en proyecto la construcción de doce cañoneros, cuyas características están por determinar. Probablemente serán de 500 toneladas.

DADOS DE BAJA Y CONDENADOS

En cuanto a los buques que han sido dados de baja de la flota durante el año 1934, el torpedero «18» pertenece a la serie de 22 iguales que se construyeron según la ley Ferrándiz de 1908 de los que ya no hay en servicio más que once, y no les queda mucho tiempo de vida útil.

El «Giralda, que últimamente servía de buque planero, era el barco más viejo de nuestra flota, con cuarenta años de vida. Una vida polifacética, durante la que había desempeñado bien distintos servicios. Nació para yate de recreo de un millonario inglés, y acabó sus días laboriosamente, dedicado al levantamiento de planos submarinos. Lo compró el gobierno español en vísperas de la guerra de 1898 contra los yanquis, y se le calificó, de momento, como crucero auxiliar, después como aviso de la escuadra. Se le incorporó a la escuadra del almirante Cámara, que había de ir a Filipinas a combatir con la escuadra norteamericana del almirante Dewey, pero la nuestra no pudo pasar del canal de Suez, donde la retuvieron las sútiles mallas de la diplomacia poco afecta a la causa española. Mas tarde se le adscribió a los ambiguos «servicios especiales» de la flota, bien difíciles de especificar. Dos años más tarde se le habilitó de yate real para las jornadas veraniegas de la familia reinante en la costa del Cantábrico. Fué el primer navío español que sirvió determinadamente como yate de recreo del monarca. A fines del año 1918 se acordó darle de baja, pero se rectificó semejante decisión, y en 1920 quedó afecto a la Comisión Hidrográfica, en cuya misión ha prestado excelentes servicios.

Al quedar listo el planero «Tofiño», el verano pasado, trasbordó su dotación al nuevo buque y pasó a desarmar al arsenal de la Carraca, donde ha quedado aguardando su hora final para desguazarlo o venderlo como hierro viejo.

Otro buque muy conocido en el litoral, y hasta fuera de España, por la singularidad de su tipo, que pronto será sentenciado al desguace, es el buque depósito de aviación, mal llamado portaviones, «Dédalo», que según la ley de Fuerzas Navales de 1935, pasará los seis primeros meses del año en primera situación o de completo desarme, y nada se dice respecto a él para el segundo semestre del año.

Verdaderamente, el pobre «Dédalo», antiguo vapor mercante alemán denominado «Neuenfels», representaba un triste papel en la flota. Se contruyó en 1901 y se le transformó como depósito de aviación en 1922. En sus primeros años de semejante destino, resultaba algo aparatoso y extraño, no muy bello ciertamente. No hace mucho se dieron de baja los dos pequeños dirigibles que conducía a bordo, se desmantelaron sus talleres y se desembarcaron los últimos hidros de su dotación. Su misión había terminado y si en algún tiempo prestó estimables servicios, hoy día ya no servía para nada.

Drásticas medidas del gobernador de Cataluña, Portela

Los guardias deben disparar primero cuando presuman que van a ser ellos agredidos

BARCELONA, febrero 1. (SE.)—El gobernador general publicó la siguiente nota:

«No es exacto que haya pensado en crear el cargo de secretario general de la Generalidad, que, por otra parte, no tiene consignación en el presupuesto. Lo que «sobran» son empleados.

La labor más apremiante es establecer una severa disciplina en los funcionarios y en la calle, y la atenderé personalmente, mientras no se constituyan los adecuados órganos.

Entre otras prevenciones que he ordenado, interesa al público conocer las siguientes:

Primera. — Las diversas fuerzas que mantienen el orden público, no sólo tienen el derecho, sino el deber, de ejecutar la legítima defensa. Ningún bien reporta que caigan heridos o muertos agentes de la autoridad. Al contrario, facilita la huída y la impunidad de los criminales. Por lo tanto la policía y la fuerza pública, cuando no sean obedecidas a su voz de «alto» o «arriba las manos», y estimen racionalmente que van a ser agredidas, deben disparar las primeros. Es lo que se hace en todas partes.

Segunda. — Los ciudadanos todos tienen la obligación de denunciar a los autores de atracos, atentados y sabotage. Se la impone la ley. Y es la mínima asistencia que pueden prestar para que la defensa de sus vidas y haciendas sea eficaz. Sin la cooperación ciudadana, fracasarán cuantos esfuerzos haga la autoridad y continuará la vergonzosa barbarie delictiva que viene padeciendo. Es de esperar que sea escuchado este vehemente llamamiento a la colaboración pública, que está aconsejada también por el estímulo egoísta del propio interés.

Pero, sin perjuicio de las sanciones de los tribunales, la autoridad gubernativa se halla dispuesta a hacer uso de la facultad de imponer multas hasta diez mil pesetas y hacer detenciones por el plazo que juzgue oportuno conforme a los artículos 49 y 40 de la ley de Orden público, con los que, por sus resistencias a declarar lo que saben contribuyen a la impunidad de los criminales.

Tercera. — Persona que quiere guardar el anónimo, dando destacado ejemplo de colaboración ciudadana, ofrece quinientas pesetas a quien denuncie la preparación de atentados, atracos o sabotages. La secretaría particular del gobernador general, en la Generalidad, sección A se ha encargado de cumplimentar este servicio con la debida reserva y garantizando la entrega de aquella cantidad una vez se haya comprobado la verdad de la denuncia.

Cuarta. — Han sido dictadas las más severas órdenes para contener todo atentado a la moral pública. Las quejas por contravenciones a ella que se reciban, una vez comprobadas, serán inmediatamente atendidas.

España estima inaceptables las proposiciones francesas para otro tratado comercial

Pretende Francia imponer a España la obligación de comprar automóviles de su país, a lo que aquélla se niega. Ayer fué condecorado el diplomático de la Rep. Argentina, Sr. Levillier

MADRID, febrero 1o. (WP.)—Ha terminado sin llegarse a un acuerdo la reunión de las comisiones negociadoras española y francesa de un nuevo tratado comercial, en vista de que ayer expiró el que estaba en vigor.

La comisión española estima que son inaceptables las proposiciones francesas, especialmente la obligación, por parte de España, de adquirir automóviles franceses.

MADRID, febrero 1o. (WP.)— El ministro de Estado, señor Rocha, impuso hoy al diplomático argentino señor Levillier las insignias y banda de la Orden de la República, a presencia del alto personal del ministerio de Estado y de la Embajada y consulado de la Argentina.

Pronunció un discurso el ministro, expresando la admiración que España siente hacia la Argentina, así como la gratitud que tiene al señor Levillier.

El diplomático argentino pronunció breves palabras, considerando inmerecida la distinción, por cuanto ha sido un simple relatador de las verdades históricas.

Sugirió un homenaje a la memoria del Virrey del Perú, don Francisco de Toledo, prometiendo el ministro de Estado llevar la inicativa a uno de los próximos consejos de ministros.

El General Ardanaz logró librarse de un incendio por la manga de salvamento

SANTANDER, enero 31. (SE.) En horas de la madrugada última se declaró un violento incendio en la casa número 3 de la calle de Segismundo Moret, propiedad del general Ardanaz. El fuego se declaró en la planta baja, en un establecimiento de mantequería y lechería, propiedad de Valeriano Fernández. Tomó gran incremento rápidamente, se propagó a la escalera y dejó incomunicados a todos los vecinos de la casa. Acudieron los bomberos, que trabajaron desde los primeros momentos con gran denuedo. Hubo precisión de utilizar todos los medios de salvamento para sacar a los vecinos. El general Ardanaz, que habitaba en el último piso del inmueble, tuvo que descender por la manga de salvamento. A las dos horas de iniciado se pudo sofocar el siniestro. Resultaron heridas las inquilinas Florencia Pérez Ruiz y Josefina Ruiz y el bombero José Gómez.

VIDA ESPAÑOLA

Como siempre

Por X X

JUNTA de Rabadanes de la izquierda; esto es junta de caudillos.

Oveja muerta sin duda.

Van mal los intereses de la izquierda en este momento histórico, y por más que se empeñan sus caudillos en que vuelve su ocasión, que llaman su ocasión a su tajada, no acaba de aclararse su horizonte.

—Hay reacción a la izquierda —dicen los rabadanes susodichos, cogiendo el pulso al país.

Y es que confunden en él la reacción a la izquierda con la desorientación.

Donde no hay junta ninguna, ni de los rabadanes prestigiosos ni de los corderos cándidos, es en las cofradías de derechas. Son Muchas; se llevan mal. De la fraternidad en que ellas viven, se pudiera decir que las convierte en cofradías de gatos y en cofradías de perros...

Cada una tiene su senda; cada una sigue un camino... La de los populistas de la Ceda que manda el señor Gil Robles, es la que cogió el más cómodo...

Primero se adhirió al señor Samper, que fué el galán de comedia de la revuelta de Octubre. La Ceda inconscientemente y contra todo su gusto, sirvióle a este galán de Celestina en la trágica aventura.

Ahora vive con Lerroux, y las demás derechas no comprenden este acomodamiento tan sencillo.

—Pero bien, ¿y qué es eso? —se preguntan.

Y es el señor Gil Robles quien responde en polémica notable:

—Eso son las circunstancias.

Las circunstancias que mandan; las circunstancias que piden atenerse al mal menor, con el fin de evitar males mayores; las circunstancias que quieren que la Ceda se ingiera en el Gobierno para ir influyendo aquí, para ir corrigiendo allá...

Esto ayer se llamaba oportunismo...

Y cuando los soldados de la Ceda se extrañaron de esta actitud, y como las derechas susodichas preguntan por la razón, de la casa les dan esta respuesta:

—Los jefes no se equivocan.

Esto hoy se llama infalibilidad.

Gil Robles, sumo pontífice.

Y su estado mayor, que es tan nutrido, todo el colegio apostólico. Lo que es que en este colegio no ha entrado todavía, que se sepa, el Espíritu Santo hecho paloma.

Oportunismo, está bien; oportunismo que hace de la Ceda un instrumento del señor Lerroux. Todos los grandes errores del Gobierno Samper, que fueron tantos, echaron sobre la Ceda que colabora con él, una profunda sombra lamentable. Todos los grandes errores de este Gobierno del señor Lerroux, que ya son tantos también, van convirtiendo la sombra en una dolorosa oscuridad.

Sigue la nación lo mismo, con todos sus problemas, boca-arriba, sin trabajo para el pueblo, sin pan para los hogares y sin seguridad para las gentes. El atraco en pleno auge, el crimen en total impunidad; el paro forzoso agudo, la quietud industrial escandalosa... Y la revolución, torva y siniestra, que dió un primer estallido con virulencia tan extraordinaria, hasta hoy sin pena ninguna, sigue minando terreno, con sus vivas audacias de costumbre, con sus grandes afanes de costumbre y con sus necias rabias de costumbre que nadie se ocupó de deshacer.

Está bien, oportunismo, o si se quiere, colaboración. Quizás los rabadanes de la Ceda se arreglen mejor así.

Pero la nación entiende que sin colaboraciones y sin oportunismos de esta clase, lo que casi se ampara desde arriba pudiera remediarse desde abajo con una oposición inteligente.

Oportunismo, está bien, pero es este oportunismo el que está destrozando las derechas y si los rabadanes de la izquierda se comen la oveja al fin, es porque las derechas se la matan.

Se la matan: como siempre.

Y esta vez acaso se la guisen.

EL PALACIO DE LA MODA
MUEBLES EN TODOS LOS ESTILOS
A PRECIOS DE LIQUIDACION
ANGELES 18 TELEF. A-9757

Suero soluble de MERZ, alemán. Pida prospectos al Apartado 1932, Habana. Teléfono M-6409.

M.E.C.D. 2016

Se inaugurará esta tarde la justa de baseball de la "Liga Social"

UNA PROTESTA ANTE EL COMITE OLIMPICO DE BOXEO POR LA PELEA CELEBRADA EL JUEVES

SPORTS DIARIO DE LA MARINA SPORTS

PAGINA DOCE — LA HABANA, SABADO, 2 DE FEBRERO DE 1935 — AÑO CIII

Amateur Aces

—Ass. de Coaches y Oficiales.
—Panamá puede retirarse.
—La clase del Tennis-Goliath.

(Por DAN)

UN VETERANO REFEREE NOS DIO AYER EL «TIP», y tal como nos lo dieron, lo narramos ...«Los oficiales han de ponerse de acuerdo este año, y defenderán sus intereses unidos, formando la Asociación Nacional de referees y oficiales amateurs» ...Según nos explicaron, en esta Asociación se inscribirán los Umpires de base ball, los referees de basket y foot ball, los anotadores y time-keepers, así como los coaches que actúan en el sector amateur... De este modo se evitarán los pobres sueldos, y acabarán con los coaches y oficiales pseudos-amateurs... Cada vez qce una Liga o Federación necesite oficiales para sus competencias, la Asociación brindará una lista de elegibles con un máximo y mínimo de sueldo, y los circulitos tendrán que escojer... Y en las competencias no podrán intervenir oficiales aficionados... La idea nos parece magnífico y creemos sinceramente que los muchachos deben meterle mano a la obra antes de que se les escape el entusiasmo... Y no cabe duda que ello abrirá ampliamente el campo a los muchachos que han saltado al profesionalismo para trabajar como coaches u oficiales...Entre los nombres que nos citaron como interesados en esta organización estaban los de Enrique Bru, Cappy Campuzano, Raúl Canosa, Ramón Azcárate, Raúl Argüelles, Paco Muñoz, Julio Franquiz, Héctor Muñoz, Miguel A. Masjuan, Héctor Sicre y otros más.... Y parece que la cosa va en serio, pues los coaches y oficiales están cansados de sentirse desamparados teniendo que aceptar muchas veces bajas remuneraciones por sus servicios, debido a la competencia que les hacen los pseudos amateurs... Una vez constituída la Asociación que pedirá a la UNA que tome el acuerdo de impedir que atletas amateurs en servicio activo sirvan de jueces en las competencias....

* * *

EN TODAS PARTES CUECEN HABAS, dice un viejo refrán de Castilla, y las noticias que llegan de Panamá parece indicar que en ese país estan poco más o menos como en Cuba, en cuestión de preparación Olímpica... Se dice que es muy probable que Panamá deje de ir a los juegos en Marzo, y se habla de que el Comité Olímpico de ese país es el único responsable de cuanto ha pasado... Los Panameños dicen que el Comité Técnico les aseguró que dos de sus jugadores de base ball, algo dudosos, Karamarini y Cleveland Mitchell, no serían tachados, y que ahora no se los pueden quitar.... Parece, además, que ya no hay fondos para llevar el team femenino de basket, y aseguran que los equipos de basket y base ball han quedado maltrechos.... El Comité dejó fuera del team a tres muchachos que se fueron a jugar un match de exhibición en Colón, y como dos de ellos eran basketbolistas regulares, la medida ha causado un doble daño..Se dice también, que al anunciar en El Salvador que no habría boxeo, casi todos los miembros del team ingresaron en el profesionalismo, con el resultado de que ahora no hay team... En vista de la situación, los periodistas panameños están pidiendo la retirada del team de las Olimpiadas, y, aunque parezca mentira, les están haciendo caso.. Tres miembros del Comité han renunciado ante los cargos de incompetencia que les ha hecho la prensa (en esto demuestran estar más preparados que nosotros, por que aquí, como Rafael Montalvo, no renuncian por nada, ni por nadie)... Y se han tenido que hacer variaciones en distintos conjuntos...

* * *

LA PERSONA QUE BRINDA TODAS ESTAS NOTICIAS, asegura que Panamá sólo dará que hacer en las distancias cortas de atletismo, donde cuentan todavía con Bedford y con dos sprinters que son mejores que él, en natación, donde tiene par de nadadores de pecho de empuje, y en golf... No piensan competir en tennis, y dicen que en el balón pie se han hecho distintas variaciones para reforzar el team ...Si todo esto se confirma, los cubanos podrán sentirse satisfechos de no ser los únicos que se han equivocado este año en su organización Olímpica... Lo único malo que en Panamá reconocen los errores y tratan de enmendarlos, en tanto que aquí aseguran que «todo marcha como la seda, cuando no es así»... Pasando de un «bache a otro», quizás a ustedes les guste saber que pronto han de reanudarse los sports interiores en la Universidad... Mr. Kendrigan está preparando distintos atletas, Livio quiere practicar a distintos baskebolistas, y Tino Argimon y otros más ensayan en el terreno de base ball... Un «outsiders» nos ha asegurado ayer que Héctor Muñoz es el mejor referee de basket que tenemos en Cuba, y nosotros preguntamos: ¿si es así, por qué no se le brinda un chance?... También se dice qu Ramón Azcárate está rindiendo una linda labor en el campeonato intercolegial, cantando, con frecuencia debida, el «face guarding» ...La Liga Intercolegial, incidentalmente, se propone regalar una medalla al atleta más útil a su team en el presente campeonato de basket y los periodistas serán encargados de seleccionar al chico...Si el five del V.T.C. gana el campeonato senior de basket de la Federación, el equipo del Tennis-Goliath será campeón moral de Cuba... Los muchachos alcanzaron una fácil victoria sobre los azules en el match de exhibición celebrado el jueves último... El score fué 45 por 30 a favor del Tennis-Goliath... Y el conjunto del Aguilucho demostró la clase que todos le han señalado... Esta victoria, comparada a la derota del Hispano frente al V.T.C. con score de 31 por 18 en el partido jugado el miércoles, parece indicar que la trouppe del ex-ferrocarrilero será la favorita para ganar la justa social... William Othon, ídolo de los amateurs, subió el jueves último al ring de la Arena Cristal para saber que «no puede jugar con los muertos»... En la brillante ofensiva registrada por el Tennis-Goliath sobre el team azul, el Pato Gallarreta, Morillas y Santana llevaron la voz cantante, resultando el Pato un «as de ases»... Sigue rumorándose que algunos players del team Olímpico de base ball pasarán al profesionalismo dentro de poco, cayendo otros en la Liga Social... Algunos observadores profesionales quedaron muy impresionados con el juego desplegado por Izquierdo en el match de la Selección con el Marianao y están siguiendo sus pasos de cerca... Los solones del base ball parecen ir entrando ya por el aro... Recientemente anunciaron que jamás concertarían un nuevo game de base ball con el Havana Club, pero, ahora vemos que han fijado un interesante viajecito para fin de semana.... Si las rectificaciones siguen en período ascendente, no los extrañe que un día de estos los solones decidan combinar la novena como realmente debe jugar, dejando a los pitchers en el box y colocando verdaderos outfielders en los jardines

Se inaugura esta tarde en el gran Stadium de la Cervecería La Tropical el campeonato primaveral de base ball de la Liga Social

El team del ADC luchará en el turno inicial con el fuerte conjunto de la Havana Electric, pudiendo darse un gran duelo de pitchers entre P. Alonso y P. Ruiz. Buen programa

EL PRIMER GAME SE DARA A LA UNA Y MEDIA

(Por THE OUTSIDER)

Hoy es día inaugural para los baseboleros sociales!

Después de múltiples preparativos algunas gentiles posposiciones para ayudar al éxito de la temporada profesional, y de gran entrenamiento, esta tarde se alzan las cortinas de la campaña primaveral de baseball, brindándose a los fanáticos par de juegos de enorme interés en los terrenos de La Tropical.

Según el schedule combinado, el programa inicial consta de dos grandes partidos, repartidos en esta forma:

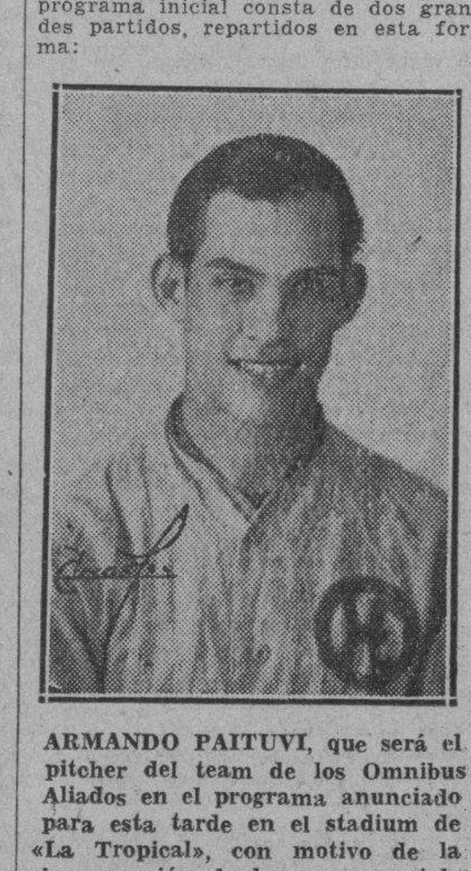

ARMANDO PAITUVI, que será el pitcher del team de los Omnibus Aliados en el programa anunciado para esta tarde en el stadium de «La Tropical», con motivo de la inauguración de la season social.

1. Havana Electric vs ADC.
2. Acc. Republicana vs O. Aliados.

Y esto significa, para todo el que entiende el baseball amateur, que los cuatro mejores teams del circuito, estarán en actividad desde el primer día.

LAS BATERIAS

Aunque los managers se han mostrado más reservados que un ayudante de cámara de un Ministro de Relaciones Exteriores, se tiene entendido que en el primer encuentro han de pitchear Perfecto Alonso, frente a Pedrito Ruiz, lo que significa que han de verse dos veteranos del box en interesante duelo. Perfecto tuvo mejor record que Pedrito en la última season, pero el zurdo está descansado y en forma, y contando con velocidad y control ha de causar mucho daño.

En el segundo game, que muchos llaman el más atractivo del programa, aparecerán en el box Emilio Boffill y Armando Paituvi, los cuales han de brindar abundante lucha al público.

Tanto este choque como el primero han de resultar reñidos y tenemos la seguridad de que proporcionarán lindo baseball a los fans.

DETALLES

Antes del comienzo del match inaugural les serán entregadas a los players Tito López y Rafaelito Ruiz las medallas de oro de «Premio Villamil» que obtuvieron en votación secreta del Ejecutivo Social, como los atletas más caballerosos y disciplinados del pasado Campeonato de Baseball, (Verano 1934).

Al doble juego inaugural de hoy asistirá el Alcalde de la Habana, Dr. Guillermo Belt, quien lanzará la primera bola. El Sr. Octavio Porta, en en representación del Sr. Pagliery, tratará de batear dicha bola en el home.

Asistirán dos Bandas de Música: La Municipal y la de Beneficencia.

100 niños de la Beneficencia asistirán invitados por la Liga Social. La Empresa de la Havana Electric ha donado gentilmente 200 fichas para tranvía, para el pasaje de dichos asilados.

El desfile inaugural será a las 1:20. A la 1:45 comenzará el primer game.

LOS LINE UPS

Los probables line ups de los teams son:

A. D. C.

J. Pérez, centerfield.
R. Cobo, left fitld.
P. Alonso, pitcher.
V. Muñoz, right field.
J. Estevez, primera base.
A. Cobas, catcher.
E. Gallardo, short stop.
T. Argimón, tercera base.
R. Ruiz, segunda base.

OMNIBUS ALIADOS

J. López, centerfield.
R. Castillo, short stop.
G. Dávila, right field.
I. Rodríguez, tercera base.
M. Docal, primera base.
F. Quintela, left field.
J. Fernández, catcher.
A. Paituvi, pitcher.
J. Rivero, segunda base.

HAVANA ELECTRIC

A. González, left field.
M. Avoy, centerfield.
F. Soler, primera base.
R. Alonso, tercera base.
J. Beltrán, right field.
F. Rodríguez, catcher.
J. Bercedo, short stop.
P. Ruiz, pitcher.

ACCION REPUBLICANA

E. Peña, tercera base.
L. Pazos, short stop.
S. Cervantes, left field.
A. Reta, segunda base.
T. Mesa, catcher.
R. Otero, primera base.
F. Durán, right field.
P. Sotolongo, centerfield.
E. Boffill, pitcher.

Umpires: Atan, Kiko y Magriñat.

NO HICIERON MUY BUENOS TIEMPOS EN LAS PRUEBAS, AYER

El cambio de temperatura parece que ha causado efecto en los miembros del squad

Como anunciamos, ayer tarde realizaron los atletas olímpicos sus pruebas de fin de semana en el Stadium de «La Tropical», registrando marcas bastante interesantes, si se tiene en cuenta que los constantes cambios de temperatura tienen a los muchachos con catarros molestos, que no les dejan realizar su mejor esfuerzo.

Lo más importante del número de eventos celebrados fueron los relevos donde la combinación de Acosta, Verrier, Alfonso y Torriente cronometreó un total de 43.1 segundos en cubrir los 400 metros, cien por cada hombre.

Hoy por la mañana se efectuarán los eventos de campo, donde se esperan algunas marcas más interesantes.

El resultado de las pruebas de ayer fué:

Relevo de 4 x 100

Acosta, Verrier, Alfonso, Torriente Tiempo: 43.1.

Relevo de 4 x 400

Gómez, Alayeto, Lázaro, Vázquez, Tiempo: 3:27.4.

200 metros planos

Flórez: tiempo, 22.6.
Acosta: tiempo, 22.7.
Verrier: tiempo, 22.8.
Torriente: tiempo, 22.9.
Mario González se retiró a los 100 metros.

1.500 metros

Sarría: tiempo, 4.30.
Casanova: tiempo, 4.33.
García: tiempo: 4.35.
Gigato se retiró cuando había corrido solamente 50 metros.

100 metros con obstáculos

Primera prueba:
Lamas: 16.6. Tumbó dos obstáculos
Zulueta: 16.5. Tumbó un obstáculo.
Segunda prueba:
Lamas: 16.4. Tumbó un obstáculo.
Zulueta: 16.4.

500 metros planos

Monzón Cruz: tiempo, 16.50.4.
Navarro: tiempo, 17.54.4.
Hurtado: tiempo, 17.50.5.

400 metros planos

Dominich: tiempo, 57.

800 metros planos

Mataran: tiempo, 2.8.
Bolaño: tiempo, 2.17.

5.000 metros planos

FIRMARON OTROS DOS PITCHERS DEL CHICAGO

CHICAGO, Febrero 1, (AP). Dos pitchers derechos han agregado hoy sus contratos firmados a la lista de los ya recibidos en las oficinas de los Cubs de Chicago. Uno de ellos es de Clay Bryatt un pitcher novato de New Orleans, y el otro de Tex Carleton, veterano obtenido de los St Luis Cardenales.

P. K. Wrigley, propietario del club recibió hoy una carta de Chuck Klein donde éste le dice las condiciones por las cuales firmará

ENRIQUE NOGUEIRAS ES EL NUEVO PRESIDENTE DE LA LIGA NACIONAL DE AMATEURS

Ayer se reunió la Liga Nacional de baseball amateur, haciendo la selección de los hombres que han de figurar en su junta directiva para la próxima temporada.

El doctor Pedro Areny no fué reelecto. En su lugar se escogió a Enrique Nogueiras, confirmándose así una noticia que dimos a nuestros lectores hace aproximadamente un mes.

L. Ribas del Fortuna, fué mantenido en la Vicepresidencia, y Ugarte del Hershey, resultó nombrado vocal.

Nogueiras se propone hacer grandes cosas, teniendo intención de convocar para el año entrante el campeonato juvenil que fué olvidado por el presidente saliente.

En el hipódromo de Santa Anita se están ofreciendo actualmente importantes carreras de caballos que mantienen el interés de los leales del cine que residen por allá. Aquí vemos uno de los finales de una de las pruebas celebradas, donde «Last Tag», de la cuadra de Mrs. John H. Whitney, se apoderó del triunfo.

SE PROTESTA AL COMITE OLIMPICO DE BOXEO LA PELEA ENTRE WILLIAM OTHON Y ARMANDO DIAZ CELEBRADA EL JUEVES

Sostienen que el golpe propinado por «El Muerto», en el primer round, fué foul. En el escrito-protesta hacen patente una declaración de Fernando Ríos y otra del Delegado del Pino

Sin comentarios, porque ya sobre el discutido match dijimos todo cuanto teníamos que decir, vamos a dar publicidad al escrito protesta que se ha enviado en el día de ayer al Comité Olímpico, por un gran número de aficionados pertenecientes a la institución de que procede el atleta William Othon:

Habana, Febrero 1o. de 1935.

Sr. Presidente del Comité Olímpico de Cuba, Metropolitan 811, Habana.

Muy señor nuestro: Los que suscribimos, en representación de la Sociedad de Empleados de la Cervecería «La Tropical», y como aficionados al deporte de los puños, acudimos ante esa Comisión en queja por el resultado del bout de boxeo celebrado entre los señores William Othon y Armando Díaz, por las razones que pasamos a exponer, pidiendo la anulación de este encuentro.

Primero: Consideramos que el golpe dado por el señor Armando Díaz al señor William Othon en el primer round fué dado fuera de tiempo por haber sido pegado después de sonar la campana que dió término a dicho round.

Segundo: Que se tome en consideración para probar lo manifestado, la declaración personal del juez, señor Fernando de los Ríos y del señor Luis Angulo, al efecto de que dicho golpe él entendía, a su juicio, que era foul, y que si en ese momento se hubiera pedido por parte interesada la reclamación de dicho golpe foul, dicha petición hubiera sido atendida.

Tercero La manifestación del señor Aramís del Pino en la reunión celebrada esta tarde en la oficina del señor Miguel A. Moenk demuestra claramente que si la pelea en cuestión hubiera terminado en una decisión muy cerrada, el knock-down a que hacemos referencia al final del primer round no hubiera contado luego al no contarse, habría que estimar dicho konck-down como foul, por haber sido dado después de sonar la campana que dió término a dicho round.

Cuarto: La absoluta incompetencia del referee queda demostrada plenamente al considerar que en un bout anterior obligó, aún en contra de su volutad, a uno de los contendientes a retirarse a una de las esquinas, por una lastimadura que recibió que ya tenía antes de subir al ring, en vez de contarle los diez segundos reglamentarios, como correspondía hacer en este caso, por tratarse de un knock-out, bien técnico o de combate.

Esta incapacidad del referee a nuestro juicio queda agravada por su parcialidad manifiesta, al no haber seguido la misma conducta en el caso del foul recibido por William Othon al finalizar el primer round de su pelea.

Seguimos considerando la incapacidad de dicho referee en el hecho de que víctima William Othon de dos o tres knock-down y aun cuando las reglas de amateurs disponen que ningún boxeador podrá recibir más de dos caídas, este referee permitió que el señor William Othon continuara recibiendo un castigo innecesario, sin retirar a su contrario a la esquina que le correspondía, según disponen las reglas de la Federación Internacional de Boxeo.

Continuamos demostrando la incapacidad del referee de este encuentro puesto que no siguió las indicaciones claramente especificadas en el inciso 22, bajo el capítulo de **down**, el cual claramente especifica que si un boxeador está down, el referee debe obligar al oponente a pararse en una esquina neutral y no empezar el conteo de los diez segundos reglamentario, hasta tanto dicho boxeador no se encuentre en dicha esquina. Además, el bout no se volverá a reanudar hasta tanto el referee diga la palabra «box» y ambos contendientes estén de pie.

Todo lo cual no fué observado por dicho referee.

Quinto: Precisamente basándonos en las declaraciones del señor Pino a **que hacemos mención en esta carta**, claramente demuestran que precisamente por decir él que este knock-down no se contaría es exactamente razón suficiente para hacer el golpe foul de acuerdo con lo previsto en el inciso D del artículo 16, titulado «Adjudicación de Puntos, según lo estipulado en las reglas de 1934 de la Federación Internacional de Boxeo Amateurs, por las cuales se rige esta competencia.

Por tanto, en consideración a todas las razones anteriormente expuestas, y si ellas no fueran suficientes, que lo son, en aras del propio deporte y teniendo en cuenta los declarados deseos de esa Comisión de que todos sus actos se ajusten a la más estricta justicia e imparcialidad, pedimos, en nombre de nuestro defendido que dicha pelea sea anulada, por ser de justicia

PERSIGUE MUY MALA SUERTE AL MADISON SQUARE DE N. Y.

Hace semanas que no se puede celebrar en la Corporación un programa combinado de boxeo

NUEVA YORK, febrero 1, (AP). — Aparentemente el Madison Square Garden está hechizado y nada puede hacerse en él La anunciada pelea de Art Lasky y Jimmy Braddock tuvo que posponerse anoche, y ahora no se sabre que resolución tomará el cuerpo de directores d ela Corporación, que está muy deseoso de cerrar y dedicar el anfiteatro a otras actividades.

Jimmy Johnston, concertador oficial de todas las peleas del Garden declaró hoy que estaba dispuesto a retirarse. «Esto está hechizado»—dijo, —«Bastará que me paguen lo que marca mi contrato para que me vaya enseguida al fin del mundo, donde probablemente podré estar mejor».

Lo que ocurrió hoy a la Corporación no tiene realmente paralelo en el terreno de los contratiempos, La venta anticipada de los tickets había señalado una posible entrada de 30 mil pesos, que era algo que no se veía en New York desde hace tiempo, y la pelea parecía haber entusiasmado a la multitud, pero, cuando llegó el momento del pesaje, Art Lasky, se sintió con fiebre, y los médicos de la Comisión, que le visitaron en sus habitaciones particulares, confirmaron después que el muchacho no estaba en disposición de pelear.

Este es el segundo programa consecutivo que tiene que suspenderse, pues el anunciado para la semana pasada cayó cuando Bob Olin tuvo que suspender su bout con Bobby Lewis, debido a fuertes dolores de muelas que sintió el mismo día del match.

Se tiene entendido que la Corporación celebrará una importante reunión el martes próximo, a fin de estudiar la situación, y se cree que como resultado al mitin, el boxeo se acabará por algún tiempo por el viejo templo de Tex Rickard construyó.

EL CUBANO FINNEGAN TRIUNFA EN PARIS

PARIS, febrero 1, (AP). El bantam weight cubano Boy Finnegan superó esta noche al francés Kid Francis en el bout a diez rounds celebrado hoy aquí.

"Tennis Goliath" y "Deportivo Hispano América", ofrecerán interesantes duelos en la temporada de basket de la Social

El Liceo de Regla será el team que amenazará constantemente a los líders, pudiendo romperles el paso doble en cualquier game. El martes se ofrece el primer choque de la temporada

EL TENNIS-GOLIATH ES FAVORITO

(POR BALLY HOO)

Pese a la retirada del five del ADC la contienda senior de basket ball de la Liga Social no ha perdido nada de su brillo natural y promete brindar muy buenos e interesantes encuentros a los aficionados.

El martes en la noche, cuando se alcen las cortinas de la season, ofreciéndose el choque inaugural con los teams de Hispano y Liceo de Regla como contendientes, los fanáticos estarán ante dos teams de verdadero calibre que estarán listos para realizar su mejor esfuerzo y contener al equipo del Tennis-Goliath, que apoyado en el estupendo material de reservas de que dispone, luce favorito para ganar la competencia.

EL HISPANO

En otros años, cuando trabajaba en los juniors y se pasaba gran parte del año practicando, el conjunto del Hispano lucía invencible y bastaba su inscripción en cualquier campeonato para que toda la crítica le considerase favorito para triunfar.

Este año, debido a la falta de terreno, así como de distintas enfermedades que han padecido los jugadores el team no ha practicado con la misma intensidad de otras campañas y parece más lento en sus juegos, sin embargo, todavía luce impresionante, y es opinión de fuentes autorizadas que podrá dar al Tennis Goliath la batalla de la vida.

Si Zapico contase con mayor reserva, y si algunos de sus hombres no hubiesen experimentado distintas enfermedades que les han obligado a mantenerse en las sidelines durante las últimas prácticas, nosotros no tendríamos inconveniente en afirmar que el Hispano sería el «team que habría que derrotar», pero, dada la circunstancias en que se ha desenvuelto el conjunto, creemos sinceramente que tanto Zapico, como sus hombres, tendrán que luchar mucho si desean arrebatar el éxito final al team de Azcárate.

Manolo cuenta con Cartaya, Calvito y La Rosa en magníficas condiciones, pero, Julio Fernández tiene la pierna media enferma y Chavarry no acaba de encontrar su top form.

Si Felo entra en su juego pronto, entonces el Hispano se levantará más y podrá colocarse en posición de lidiar desde el mismo nivel con los «aguiluchos».

En el juego inaugural del martes, Zapico ha de abrir con La Rosa y Calvito como forwards, Sesma como center y Manteca con Julio Fernández como guards, Chavarry, Cartaya y Short Gil entrarán en juego a los ocho minutos de combate.

EL TENNIS-GOLIATH

El equipo de Azcárate es favorito para ganar, y este favor parece justificado si se observa que Ramón tiene en forma a todos sus hombres pudiendo arrancar con pie derecho en la campaña.

En una exhibición que hizo el team con el Vedado, los muchachos ganaron con facilidad, dejando muy buena impresión en su performance, Morillas está tirando el horror, Miguelito Iglesias, el Pato Gallarreta y Cheo Santana se están defendiendo admirablemente y Montes de Oca sigue luciendo efectivo en el guard.

Además, Ramón cuenta con hombres como Llópiz, Weis, Pancho Pons y Villita que son excelentes jugadores y que pueden turnarse con los compañeros antes citados, sin que por ello peligre la ofensiva y defensiva del team.

El Goliath, pues, tiene en sus manos un chance de un millón de pesos para ganar el campeonato, y no cabe duda que los muchachos estarán luchando todo el tiempo, tratando de minar al Hispano y el Liceo de Regla.

EL TEAM REGLANO

El conjunto de Regla luce el más flojo del trío, pero los fanáticos podrán darse cuenta que no es ninguna sopa de pato si observan que en sus filas trabajan una serie de tiradores de peligro que saben burlar la vigilancia de los defensas para acercarse al goal. El juego del Hispano y Regla, anunciado para el martes, promete resultar muy interesante por este motivo, pues mientras los guards de Zapico tratan de contener el scoring de los reglanos, los tiradores de este team mantendrán un jaque constante a los goals.

Es opinión nuestra que la contienda social de basket ha de resultar interesante y creemos que los fanáticos están destinados a presenciar muy buenos games. Cada vez que jueguen el Tennis-Goliath con el Hispano ha de verse un duelo de altura, donde se jugará basket de Liga Grande, pues entre los dos teams existe abundante rivalidad y en los games con el Liceo de Regla se verá basket movido, salpicado de constantes tiradas al goal.

Toda la temporada se ofrecerá en el floor del Asturias, y el martes, en la fiesta inaugural, se hará entrega a los jugadores del Tennis Goliath de las medallas que conquistaron en la justa junior.

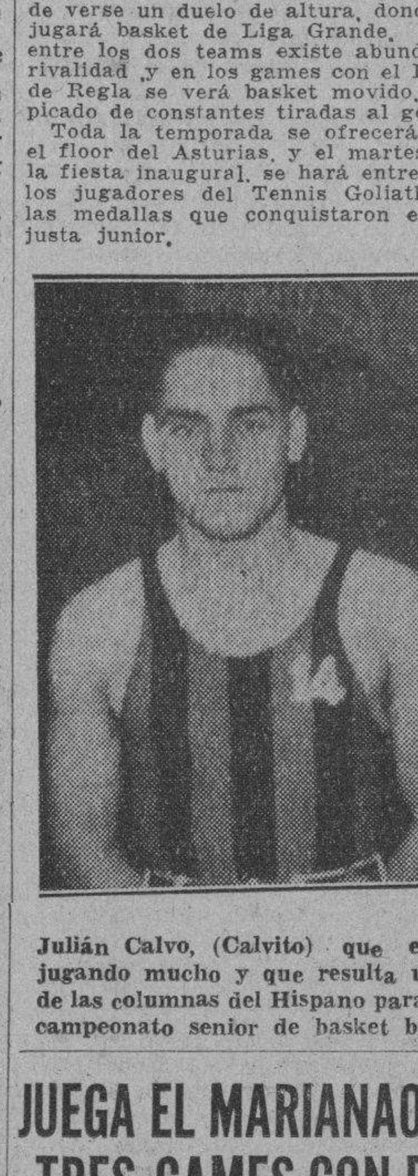

Julián Calvo, (Calvito) que está jugando mucho y que resulta una de las columnas del Hispano para el campeonato senior de basket ball.

ESTA EL FIVE DEL DEPORTIVO TOUS A UN PASO DEL EXITO

Al derrotar al quinteto del Hispano, el Tous se ha acercado mucho al triunfo final

El five del club Deportivo Tous está a un paso del campeonato junior de basket femenino de la Asociación Atlética, y será necesario que el team del colegio Sepúlveda derrote el lunes próximo al Hispano en el match que tienen anunciado, para que surja el empate sensacional que provocará una serie adicional para decidir.

En el game de ayer, los muchachos que tan hábilmente dirige el constante Domingo Rodríguez, superaron decisivamente al team de Felo Chavarry, ganándole con score de 15 por 4.

El match estuvo asegurado desde el primer quarter cuando, poniendo en práctica muy buenas ofensivas, las muchachas lograron anotar seis puntos, algo más que el total del Hispano en toda la noche.

Olguita Tous volvió a ser la líder del ataque, anotándose tres canastas espectaculares. Olga Palacios encestó otra muy buena y María Trueba se hizo de sentir con dos más.

El Hispano jugó sin los servicios de Anita Sauvalle, que se encuentra enferma, y dependió enteramente de Machuca Tamargo y Cachita Calvo, que reapareció. Machuca encestó la única canasta del team.

El lunes jugarán Hispano y Sepúlveda, perdiendo el team de Canosa el campeonato si resulta vencido.

En vista de que el referee Argüelles no actuó anoche, en los próximos match trabajá como oficial Ramón Azcárate.

El score:

HISPANO

	Fig.	Fog.	Fc.
M. L. Bonafonte, F.	0	0	1
M. T. Tamargo, F.	1	1	1
C. Calvo, C.	0	0	1
C. Cuervo, G.	0	1	2
M. Chanter, G.	0	0	4
C. Betancourt, G.	0	0	0
L. Caballero,	0	0	0
L. Cabrera, F.	0	0	0
Totales	1	2	9

TOUS

	Fig.	Fog.	Fc.
O. Palacios, F.	1	0	1
O. Tous, F.	3	1	1
M. Trueba, C.	0	0	3
C. Quintero, G.	0	0	3
M. Trueba, G.	2	2	2
R. Verdez, G.	0	0	1
J. Trueba, C.	0	0	1
E. Palacios, F.	0	0	0
Totales	6	3	12

SUSPENDIDA OTRA VEZ LA FIESTA DE HOY DE INAUGURACION DEL ADC

En la noche de ayer ha fallecido, en la Quinta del Centro de Dependientes, el señor Miguel Suárez, miembro de la Junta directiva del Club ADC y hermano de Alfredo Suárez querido presidente de la Liga Social.

Con este motivo, la fiesta que se había anunciado para esta noche, en la nueva casa-club del ADC con motivo de su inauguración, ha sido nuevamente suspendida, fijándose ahora para el sábado día 9.

El sepelio del señor Suárez, persona querida y respetada, saldrá de la misma Quinta del Centro de Dependientes, a las cuatro y media de la tarde, lo que se hace saber a todos sus amigos.

La sección de sports del DIARIO envía su más sentido pésame a Alfredo Suárez, presidente social y buen amigo de nuestros cronistas.

CUBA JUGARA CON MEXICO EN LOS PRIMEROS MATCHES DEL TORNEO COPA DAVIS

LONDRES, febrero 1, (AP). Estando presentes los representantes diplomáticos de todas las naciones, Sir Samuel Hoare, presidente de la Asociación Británica de Lawn Tennis, sorteó hoy los primeros juegos de la Copa Davis de 1935, haciéndose el acostumbrado draw

Como resultado de la suerte, el team americano romperá el fuego con el conjunto de China, siendo ésta la primera vez desde 1928 que China toma parte en el torneo.

México y Cuba, dos competidores veteranos, fueron combinados en la zona americana, quedando el ganador de ese duelo elegible para enfrentarse con el vencedor de China-Estados Unidos por la supremacía del Norte.

Diez y siete naciones compiten en la justa, que terminará en los courts de Wimblenden los días 20, 22 y 23 y 27, 28 y 29 de julio.

Primer half:

Hispano	0
Tous	8

Segundo half:

Hispano	4
Tous	7

Totales:

Hispano	4
Tous	15

JUEGA EL MARIANAO TRES GAMES CON EL CLUB VILLACLARA

Joseíto Rodríguez, tiene la intención de apuntarse 3 victorias seguidas en Santa Clara

El club Marianao, que espera el resultado del doble header anunciado para mañana domingo entre Habana y Almendares para saber si ha terminado o no en el segundo lugar del campeonato profesional de base ball ha de celebrar entre hoy y mañana tres interesantes encuentros en los terrenos de Baulanger Park, en Santa Clara, llevando como oponente al team del Vilaaclarl Club.

Y Joseíto, que se encuentra bastante satisfecho de las demostraciones que han brindado sus muchachos en los últimos juegos de la temporada, nos ha dicho ayer que se propone anexarse los tres encuentros con facilidad.

PITCHEARA TOMAS

En uno de los tres encuentros anunciados, Joseíto se propone utilizar a Tomás de la Cruz, que ha sido su ganador más consistente en los últimos games del año. Esta tarde, al iniciarse la serie, Joe empleará a Silvio García, que lleva tiempo sin pitchear teniendo el brazo en magníficas condiciones, y en el doble header de mañana actuarán Valiente y Tomás de la Cruz.

LA PROXIMA SERIE

Aunque no se ha dado aun la noticia oficial a la publicidad, se tiene entendido que el Marianao, el Habana, el Havana Club y el Villaclara intervendrán en una interesante serie que se efectuará en la Habana, comenzando el día 9 del presente mes.

Esta serie está acordada en principio, pero se están realizando esfuerzos interesantes para ligarla con los desafíos de la Liga Social, ofreciéndose todos los sábados y domingos un programa doble mixto que comprenda un choque de amateurs y uno de sociales.

EL ALMENDARES SE VA

Según las informaciones que tenemos, el Almendares no tomará parte en esta serie debido a que la mayoría de sus jugadores marcharán hacia Santiago de Cuba y Puerto Rico el jueves entrante.

Esto, aparte de que Luque tiene que marchar pronto hacia el campo de entrenamiento de los Gigantes en Miami.

MIKE HACIA HOT SPRINGS

Probablemente antes del día 12 de este mes embarcará Mike González hacia Hot Springs, Arkansas, donde está enclavada la escuela basebolera de Doan, de la que es profesor.

Antes de salir, Mike dejará ultimada la serie del Habana y Marianao con el Havana Club, que es uno de los equipos más fuertes del interior de la Isla.

De Hot Springs pasará el Gran Mariscal a Bradenton, Fla., donde se entrenan los Cardenales de San Luís y del sábado entrante en un mes retornará a la Habana, conjuntamente con los campeones del mundo para deleitar a los fanáticos del base ball con impresionantes exhibiciones en el Stadium de La Tropical.

AL FIN PERDIERON UNO LOS BOYS DEL NATIONAL HOTEL EN ARTEMISA: 8x3

El pasado lunes, día del Natalicio del Apóstol, se celebró el interesante desafío de baseball entre la formidable novena del Artemisa y el National Hotel, siendo derrotados los Hoteleros en el noveno inning, por antación de 8 por 3, tras una desostrosa marfilada por parte del manager del Hotel.

El juego se encontraba empatado a tres carreras en el octavo inning, por el soberbio pitching de M. Lujardo, al que le habían conectado tres hits solamente hasta esa entrada, cuando sorprendentemente fué relevado por el Moro, al que apalearon los de Artemisa.

Véase la anotación por entradas:

Artemisa	000 001 025—
National Hotel	000 201 000—3

Pitcher perdedor: Molina.

TOPICOS FUTBOLISTICOS

Por Peter

—La fiesta de la Juventud.
—Mañana en La Tropical.
—Banquete en el Fortuna.

Aficionado, hincha, mañana es el día grande de Juventud Asturiana. Mañana lucirán más hermosos y más atractivos que nunca los espléndidos jardines de la Cervecería La Tropical. Mañana el aire que hace susurrar a las palmeras, hará más elocuentes sus notas. La belleza serena de las criollas de este trópico será más radiante, unida a la belleza agreste de las mozas de la montaña —que en elevación imploran para la tierra asturiana el mayor cúmulo de ventura.

Es que mañana es la fiesta de Juventud Asturiana, para la que se ha combinado el mejor y más grande de todos los programas bailables del año de 1935. Todas las piezas de los mismos estarán a cargo de la renombrada Orquesta de los Hermanos Castro, de los Conjuntos musicales de Antonio M. Romeu, Belisario López, Sonora Matancera, Septeto Nacional de Piñeiro y los Barcaleses.

Mañana es fiesta de Juventud Asturiana, por eso mañana tu puesto está en los jardines de la Cervecería La Tropical, contribuyendo al éxito de esta fiesta de Juventud Asturiana.

Mañana domingo, en el Fortuna, por la noche, habrá un banquete con el que homenageará la institución de fortunistas denominada «J», a la nueva Directiva, recientemente electa, que tiene por presidente a Nick Pons.

Será una fiesta simpática, como todas las que organizan los chicos que preside Losa.

En «Luna Park» habrá mañana tres partidos de futbol.

Se trata de un homenaje a los jugadores del Racing Foot Ball Club, Valentín y Miguel Angel. Se jugarán tres partidos, y en cada uno de ellos se discutirá un trofeo.

El programa, que comenzará a la una de la tarde, comenzará con el match de Isla de Cuba y Don Pancho, que optarán por la Copa Racinc.

Las tres de la tarde, se enfrentarán Río de la Plata y Cabañas, en opción a la Copa Valentín.

Y finalmente se verán frente a frente Vizcaya y Luna Park.

Los Partidos de mañana domingo tendrán lugar también en el «Campo Cerveza Polar», pues como adelantamos en esta misma sección dicho campo está libre, y ha sido cedido a la Federación, que se encontró con un serio obstáculo al notificársele que el Stadium Cerveza Tropical, donde tocaba jugar, estaba cedido ese día, con anticipación a la Liga Social de Base Ball Amateur.

El programa es el siguiente: Nacional y Athlétic; Fortuna y Juventud Asturiana: Iberia y Olimpia

Por el mismo orden en que han sido nombrados.

El Deportivo Hispano América viene recibiendo día tras día numerosas peticiones de invitaciones para su gran verbena «Molinos de Viento», y este es un detalle muy significativo de lo bien acogida que ha sido la noticia de esa fiesta, no ya por el sin número de atracciones que se están anunciando, sino porque como se trata de una verbena organizada por una sociedad, y puede controlar las entradas, de ella no participarán más que aquellas familias dignas de participar de una fiesta sociable.

Por eso triunfó el Centro Gallego, con su verbena en los salones de Prado y San José, por eso triunfará también la Juventud Asturiana mañana en los jardines de «La Tropical.» «Molinos de Viento» será un acontecimiento social. Ese día el hermoso «Campo Armada» va a registrar la más grande concurrencia tras de sus vistosas almenas.

Lo que sigue es de Joaquín Miquelarena, en «Campeón», de Madrid:

«La Copa de Francia»

Después de las eliminatorias de la Copa de Francia, han quedado clasificados para seguir luchando, los siguientes clubs:

De la división nacional: Sochaux, Racing, Séte Marseille, Rennes, Can, Fives, Antibes, Mulhouse, Excelsior, Red Star (?), Lille o Montpellier.

De la primera división: Metz, Valenciennes, Rouen, Amiens (?).

Un club amateur: Quevilly.

Los club Red Star y Amiens que figuran con una interrogante en esa lista, deben aún solucionar su empate del pasado domingo.

La última jornada no dió, en verdad, abundante sorpresa. Poco a poco, la técnica de los mejores equipos comienza a imponerse y desborda a la codicia y el entusiasmo de los equipos menos eruditos.

Algunos de los scores que se registraron ese día, fueron—es cierto—demasiado elevados; pero en general no se ha registrado ningún hecho anormal, como no sea el de eliminación del equipo de Estrasburgo por abundantes comentarios del otro lado de los Pirineos.

De los que quedan en lucha, «L'Echo des Sports» ha hecho la clasificación que sigue:

Equipos temibles: Metz, Rouen, Racing, Mulhouse, Lille o Montpellier, Red Star o Amiens, Rennes.

Equipos outsiders: Valenciennes, Cannes.

Equipos fáciles: Fives, Antibes, Quevilly.

Y esto es todo.

El Campeonato de Italia

El Italia, no hubo apenas sorpresas el pasado domingo.

Todos los equipos que jugaban en sus campos, vencieron, con excepción del Livorno, que tuvo que contentarse con un empate frente al Fiorentina, leader de la clasificación y con excepción del Palermo, que no consiguió otra cosa que un empate a cero frente al Juventud.

Hubo otra excepción y no poco importante, El Roma venció al Alejandría, en el campo de este por 6-1 score que da una idea de la magnífica forma actual del equipo de la capital, que persigue furiosamente, en la clasificación general, al Fiorentina.

La clasificación del campeonato de Italia después de la última jornada, es la siguiente:

1. Florentina, 19 puntos; 2. Roma, 16; 3. Juventud 16; 4. Ambrosiana y Napoli, 11; 6. Torino y Triestina, 12; 8. Milán y Lazio, 11; 10. Alexandria y Bologna, 10; 12 Brescia, 9; 13. Livorna y Palermo, 8; 15. Sempierdarena 6; 16, Vedcelli, 3 puntos.

Los tres puntos de ventaja que el Fiorentina le lleva al Roma, no autorizan al leader a contemplar el porvenir con demasiada confianza. Ya se ha dicho hasta qué punto ha entrado el Roma en erupción.

M.E.C.D. 2016

Este grupo de jugadores será figura destacada en los teams de baseball que han de ponerse en marcha el día 16 del próximo mes de Abril, iniciando su entrenamiento primaveral en los últimos días del mes que hoy comienza. Muchos de ellos son las grandes «estrellas» del circuito.

Tigres y Cardenales, favoritos para ganar nuevamente sus pennants

EDDIE FITZMASTER Y RELAMPAGO SAGUERO, ESTA NOCHE EN LA "ARENA CERVEZA CRISTAL"

SPORTS — DIARIO DE LA MARINA — SPORTS

AÑO CIII — LA HABANA, SABADO, 2 DE FEBRERO DE 1935 — PAGINA TRECE

DESDE EL BULL PEN

MARSE JOE MCCARTHY dice que los New York Yankees han de finalizar en el top ayudados por los novatos que tomaron el año pasado

Por GALI

MARSE JOE MCCARTHY, como la «momia de Egipto», ha hablado, y, aunque parezca mentira ha dicho lo suficiente para ser catalogado entre los hombres más optimistas del mundo... Durante largo tiempo Marse Joe ha figurado en el grupo de los reservados, —team formado por un grupo de managers que no gustan comunicar a nadie sus impresiones— y parecía merecedor al puesto de «chair-man», pero aparentemente, con el advenimiento de 1935 le han caído ideas nuevas, y ahora nos oncontramos que en un sencillo viaje que ha hecho desde Buffalo —donde reside en el invierno— a New York ha hablado lo suficiente para despojar a Bruno Hauptmann, de los anchos de página de los periódicos newyorkinos.

Interrogado por distintos comentaristas baseboleros, al salir de las oficinas de los Yankees, situadas en la P'aza de Ruppert, en el propio Yankee Stadium, McCarthy ha dicho lo siguiente:

«¡Los Yankees ganarán este año el pennant de la Liga Americana!». ¿Interesante, eh?... Sin embargo, el líder de los New York dice que su pretensión está perfectamente justificada, y asegura que el tiempo se encargará de darle la razón... «Teniendo a Johnny Broacca y a George Selkirk listos para iniciar la season con nosotros, a Red Rolfe jugando buena pelota alrededor de la tercera, con Walter Brown reforzando el pitching staff y los lesionados de 1934 retornando con fuerza al line up, creo que nada podrá arrebatarnos el triunfo»... «Todos los críticos dijeron que nuestro team debía ganar el año pasado, y todo el mundo sabe que sólo las distintas lesiones que sufrieron nuestros hombres nos alejó del pennant. Este año tenemos a todo el mundo en caja, y eso nos ayudará a ganar».

«El team de los Yankees no tiene nada de viejo»—dice Marse Joe. Nuestros hombres son todos jóvenes, y con un poco de ayuda de los novatos ha de resultar muy difícil de derrotar... No tengo ninguna intención de desmeritar a los Tigres de Detroit, pero creo sinceramente que Mickey Cochrane no tiene en sus manos la clase de equipos que repiten».

McCarthy teme bastante a los Medias Rojas de Boston, y cree sinceramente que si Lefty Grove pitchea buena pelota al team, la trouppe será muy difícil de dominar... El viejo líder espera encontrar mucha resistencia y cree que entre los Tigres, el Boston y los Indios de Cleveland le amargarán la existencia en todos los momentos... «Los At'éticos de Filadelfia también serán de mucha consideración»—dice Joe. «No cabe duda que Connie Mack ha logrado formar otro team de empuje».

En lo que se refiere al Washington, McCarthy no cree que el equipo pueda ofrecer resistencia... «A menos que Griffith lleve a cabo una o dos negociaciones, la novena no tendrá punch para hacerse sentir»—dice...

En general, McCarthy cifra todas sus esperanzas en los jugadores jóvenes, especialmente en Broaca, Murphy, Selkirk y Ro'fe... Dice que el Rojo jugó muy bien en las últimas semanas de la temporada en la antesala, y entiende que podrá resultarle un excelente auxiliar en la tercera esquina...

Otro que dice cosas interesantes en relación con lo que puede ser el pennant de la Liga Americana es Joe Cronin, que se está entreteniendo jugando en matches de exhibición en el patio de la Universidad de Stanford... Cronin dice que «Los Yankees no serán nada difíciles, aunque tienen buen chance si sus pitchers jóvenes les responden»... «Siempre hay que darle la ventaja a los Tigres por ser los campeones»—afirma Joe, «pero esto no quiere decir que luzcan superiores. El Cleveland, los Yankees y el Filade'fia tienen una magnífica oportunidad si reciben ayuda de los breaks, y los Medias Rojas estarán en la lucha todo el tiempo».

Aparentemente, Cronin no piensa nada de los Browns, ni del Chicago White Sox, pues apenas los menciona... «Serán luchadores del sótano»—han dicho los expertos, y eso luce también la idea del ahijado de Clarke Griffith.

En New York, incidentalmente, ha causado muy buena impresión la noticia de que Linus Frey ha firmado ya su contrato de 1935 con los Dodgers de Brooklyn. Todos los fanáticos de New York tienen a Frey por el mejor prospecto que conoció el año pasado la Liga Nacional, después de Paul Dean y Bill Delancey, y aseguran que con la experiencia adquirida podrá ser muy bien este año la llave del infield de los Dodgers... Desde luego, estos fanáticos saben que muchos muchachos que hacen horrores en su primer año, decaen lastimosamente en su segunda temporada, pero al considerar las probabilidades de Frey hacen una excepción y dicen que el chico vale realmente un millón de pesos en oro... Y es que Frey parece tener punch suficiente para continuar brillando en el campo corto... En el campo corto, Frey es lo más próximo que se ha visto a Beauty Bancroft en la Liga Nacional, y es que a la defensiva puede pivotear libremente dos doble plays, resultando al mismo tiempo una garantía en el fielding....

VIAJE CON SEGURIDAD y ECONOMIA

Boletines de Ida y Vuelta

FIN DE SEMANA

a LA HABANA

o VICE VERSA

En vigor desde el 8 de Febrero al 21 de Abril 1935.

DESDE	IDA Y VUELTA 1ra.	2da.
Caibarién	$ 6.00	5.00
Sagua	4.50	—
Santa Clara	4.00	—
Colón	2.50	—
Jovellanos	2.50	—
Cárdenas	2.30	—
Matanzas	1.50	—
Cienfuegos	4.00	—
Jagüey Grande	2.00	—

Los niños de 5 a 12 años pagarán la mitad de estos precios.

Estos boletines no pueden usarse para el pasaje de dos personas en el viaje de ida, siendo válidos solamente para emprender el viaje UN VIERNES, SABADO ó UN DOMINGO, regresando hasta el Lunes siguiente.

PASE UN DOMINGO EN LA HABANA Y DISFRUTE DE LAS DIVERSIONES DE LA CAPITAL

FERROCARRILES UNIDOS DE LA HABANA

Nuestro campeón welter medirá esta noche sus facultades contra el púgil que hace tres semanas se enfrentó con Toni Canzoneri

El polaco saldrá favorito, pero nada tiene ganado porque nuestro campeón, Relámpago Sagüero, se encuentra en condiciones excelentes. Rebollar contra el famoso púgil Joe Legón

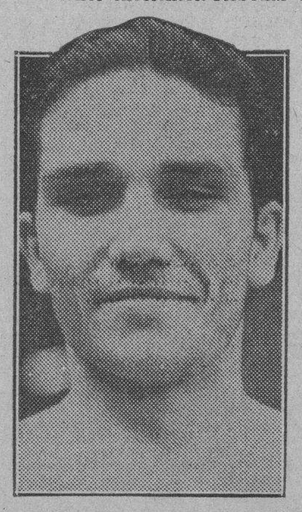

REBOLLAR, el simpático púgil hispano, que esta noche se batirá contra Joe Legón, el muchacho de Anisio Orbeta. Este encuentro resultará muy interesante, pues Rebollar tiene grandes aspiraciones de acabar con los éxitos del Kid de las Copas.

Esta noche volveremos de nuevo a la Arena Cristal, en donde los promotores Pincho y Parga ofrecerán un programa de boxeo de esos que hacen época en nuestro historial pugilístico.

El combate estelar de la noche de hoy estará a cargo de dos figuras de relieve internacional del deporte de las narices chatas y orejas de coliflor, ya que Relámpago Sagüero ostenta el Campeonato Nacional de los pesos welters, y su adversario goza el privilegio de figurar entre los primeros welters de Norteamérica, en donde ha realizado una brillantísima labor.

Absolutamente para ninguno de los millares de fanáticos que esta noche se han dado cita en la Arena de Infanta, el nombre de Eddie Ran o Eddie Pitzmaster será desconocido.

RAN, CONVENCIDO DEL TRIUNFO

Absolutamente seguro de que esta noche alcanzará una victoria sobre su adversario cubano, estaba ayer tarde el formidable boxer hebreo rodeado de muchos admiradores y paisanos, que en la noche de hoy se jugarán la plata al triunfo de su ídolo.

El que Eddie Ran pueda hacer con nuestro máximo campeón exactamente lo mismo que en no lejano tiempo hiciera con un Louis Kid Kaplan o Billy Towsend, lo podremos apreciar esta noche, aunque desde luego, mucho lo dudamos, ya que como hemos dicho en pasados días Relámpago jamás ha sido vencido por la vía del sueño.

Muchos son los deseos que existen por ver en acción al hombre que una noche en esta misma ciudad, lanzó a la lona completamente sin sentido al maravilloso boxeador Ignacio Ara.

RELAMPAGO ESTA COMO NUNCA

Todos aquellos que han visto en acción al Sagüero están de acuerdo en que actualmente está en las mejores condiciones de vida, y aunque es verdad de que el polaco será el favorito del público, después del primer round de su combate de esta noche, nadie más que él será el hombre de la situación, piensan sus simpatizadores.

Nosotros, por nuestra parte, sabemoos que estamos ante el más difícil de todos los cmbates que últimamente se han celebrado en la Habana, y que deberá de vencer aquel que demustra habr llevado mejor preparación.

OTRO ENCUENTRO INTERESANTE

Emocionante desde un principio hasta su fin deberá ser el encuentro que a un límite de seis asaltos efectuarán Joe Legún, el discípulo de Anisio Orbeta y ahijado del joven sportman Gonzalo Alvarez Gordon, que se bate contra el poderoso y popular españolito Rebollar, un ídolo de los almacenistas de víveres de esta capital.

Mario Hernández, un peso ligero de gran nombre se batirá a seis episodios también contra el Chino Remediano, incansable fajador, bien conocido de la afición.

Kid Rapidez y Humberto Kid Espinosita ofrecerán un movido e interesante encuentro a seis rounds, mientras Tony Cruz y P. P. Cárdenas abren la noche a cuatro asaltos.

LA ENTRADA SERA FANTASTICA

Juzgando por la venta anticipada de localidades, así como las que han sido ordenadas para separar, se espera que esta noche la Arena de Infanta registre otro llenazo completo.

El programa lo amerita y presenciar por sólo ochenta centavos el bout estelar entre Relámpago y Ran, es el mejor regalo de la temporada.

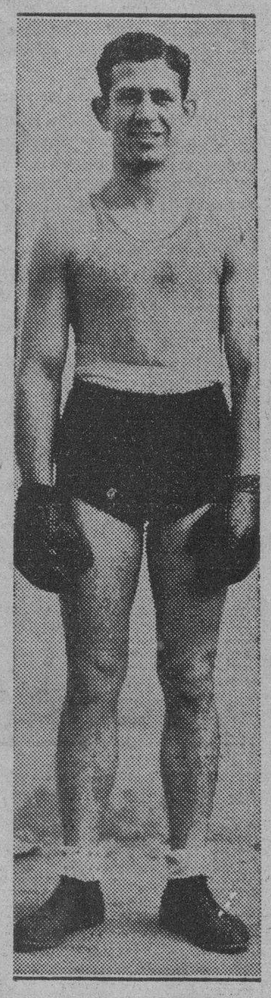

RELAMPAGO SAGÜERO (Rembert o Duo). Campeón welter de Cuba, que esta noche pelea en el star bout de la Arena Cristal, contra Eddie Fitzsmaster, el polaco que hace muy poco se enfrentó contra Tony Canzoneri en el ring del Madison Square Garden.

YA NO VIENEN LOS CARDENALES DE SAN LUIS EN MARZO 10

Temen los oficiales del club que a uno de los players le pueda ocurrir algo en La Habana

SAN LUIS, febrero 1. (AP.)—Los Cardenales de San Luis han suspendido su viaje a la Habana. En la tarde de hoy Sam Breadon, presidente del club, ha anunciado que se ha decidido posponer en una semana el comienzo del training, rompiéndose las hostilidades el día 4 de marzo en lugar de hacerlo el 26 de febrero próximo.

Al cancelarse los dos matches de exhibición que se habían anunciado para la Habana, mister Breadon considera que el club no tiene por qué iniciar tan pronto su entrenamiento.

«Hemos cancelado nuestra visita a Cuba debido a las condiciones inciertas de la isla»—dijo Breadon, entendiéndose por «condiciones inciertas» las frecuentes bombas que explotan en la ciudad.

Aparentemente los campeones mundiales temen por la suerte de sus jugadores.

N. de la R.—Mike González, coach del San Luis, que se encuentra aún en la Habana, nos dijo ayer cuando le comunicamos la noticia por teléfono, que se proponía embarcar lo más pronto posible para San Luis a fin de convencer a Breadon de que sus players no corren peligro, aquí Mike, además, cree que todo podrá arreglarse para hacer efectivo el viaje.

Dice que es posible que traiga a otro team si el San Luis no puede venir.

TRIUNFO EL TEAM DE BASKET DE FORDHAM

NUEVA YORK, Febrero 1. (AP).—El team de basket ball de la Universidad de Fodham alcanzó una sorprendente victoria esta noche al derrotar al fuerte quinteto de la Universidad de Syracuse con score de 27 por 24

Mas de mil espectadores vieron luchar desesperadamente a Fordhan por la victoria después que dos buenas canastas le permitieron empatar el score a 22 puntos.

FAVORITOS PARA GANAR ESTE AÑO LOS TIGRES Y LOS SAN LUIS CARDENALES

SAN LUIS, febrero 1. (AP.)—Tom Keorney, conocido handicapper y apostador de San Luis, ha seleccionado hoy a los Cardenales y Tigres para repetir en ambas Ligas, durante la temporada de baseball de 1935.

Al hacer sus acostumbradas cotizaciones de la temporada, Kearney ha colocado a los Cardenales con dinero parejo en sus logros, con los Gigantes y Cubs, en dinero 3 a 1.

En la Liga Americana, los Tigres son favoritos 3 a 2, seguidos de los Yankees y el Cleveland.

Los logros oficiales son:

Liga Nacional

San Luis Cardenales	2 a 1
New York	3 a 1
Chicago Cubs	3 a 1
Pittsburgh	4 a 1
Brooklyn	15 a 1
Boston	15 a 1
Filadelfia	20 a 1
Cincinnati	100 a 1

Liga Americana

Detroit Tigers	3 a 2
New York Yanks	2½ a 1
Cleveland	3 a 1
Boston Red Sox	4 a 1
Washington	8 a 1
Filadelfia	20 a 1
San Luis	40 a 1
Chicago	50 a 1

Crónica de Esgrima

LAS ELECCIONES EN LA FEDERACION

Por «ATTACHE»

El próximo domingo, día 3, a las 12 de la noche, vence el plazo de admisión de candidaturas para las elecciones que el día 20 de febrero se llevarán a cabo por la Federación Nacional de Amateurs de Esgrima de Cuba.

Su actual Secretario general, señor Du Defaix, nos comunica que esas candidaturas deberán ser propuestas por diez socios que estén al corriente de pago con la Federación, y que no podrán figurar en ellas menores de edad ni los esgrimistas que no sean socios.

Los cargos a cubrir, son: un Presidente, un Secretario, un Tesorero y nueve vocales.

No podrán, tampoco, ser reelegidos en sus mismos puestos, el Presidente, el Vicepresidente, el Secretario, el Vicesecretario, el Tesorero y el Vicetesorero.

Por la Junta de Gobierno que resulte electa en las elecciones, serán designados el Director general, el Vicepresidente, el Vicesecretario y el Vicetesorero.

Los miembros de la Federación que radican en el interior de la República podrán votar por medio del Correo, dirigiendo el sobre al Secretario de la Federación, Infanta y 25, cuyo sobre deberá ser firmado por el votante y tener en su parte exterior la palabra «Voto».

FRONTON JAI-ALAI

—Hoy, sábado de interés.
—Se darán tres partidos.
—Muy bien combinados.

Resultado de la función de anoche

Primer partido:

	Tantos.
Román y Aguiar, blancos	30
Paco menor y Escarza, azules	26

Ganador: Blancos.

Primera quiniela:

	Tantos.	Pagos.
Ferrer	3	3.84
Aguiar	2	5.76
Vallejo	4	6.10
Salazar	1	4.14
Cervantes	0	4.32
La Paz	6	9.42

Ganador: La Paz: 9.42.

Segundo partido:

	Tantos.
Ferrer y La Paz, blancos	30
Juanito, Vallejo y Salazar, azules	16

Ganador: Blancos.

Segunda quiniela:

	Tantos.	Pagos.
Juanito	2	4.74
Vales	2	3.91
Gayarre	1	6.48
Goyo	0	2.90
Martín	6	7.50
Ochoa menor	1	12.87

Ganador; Martín: .50.

Programa para esta noche, a las 8.30

Primer partido, a 25 tantos: Ochoa menor y Goyo, blancos, contra Martín y Gayarre, azules. A sacar los primeros del nueve y medio y los segundos del nueve.

Primera quiniela, a seis tantos: Gayarre, Martín, Juanito, Escarza, Goyo y Vales.

Segundo partido, a 30 tantos: Ferrer y Joaquín, blancos, contra Cervantes y Paco, azules. A sacar los primeros del diez y los segundos del nueve y medio.

Segunda quiniela, a seis tantos: Salazar, Cervantes, Paco, Ferrer, La Paz y Joaquín.

Tercer partido, a 30 tantos: Iturrino y La Paz, blancos, contra Vallejo menor y Salozar, azules. A sacar los primeros del diez y los segundos del nueve y medio.

EL BASKET BALL DE HOY EN EL ATLETICO

Un sólo encuentro de basket ball intercolegial se efectuará esta tarde en los terrenos del Atlético de Cuba, en opción al campeonato de muchachos. En el mismo han de batirse los teams de los Maristas y Colegio de Belén, que deben ofrecer un choque de interés.

Aunque floja en potencia, la temporada profesional de base ball de este año, ha estado grandemente lucida e interesante

Se ha jugado muy buena pelota en la campaña que finaliza mañana, domingo, con gran doble header en el Vedado Tennis. Habana y Almendares en el doble game. Los fans, citados

Debe terminar mañana el campeonato nacional profesional de baseball de la Liga General, que se ha desarrollado con todo éxito, bajo la dirección de Mike González.

Esta contienda oficial, que muchos calificaron de insegura al iniciarse y que no contó realmente con el apoyo de todos, con el calor que debió, llega a su último programa con entera felicidad, después de haber proporcionado a los fanáticos una serie de choques interesantísimos.

Cierto que la Liga fué floja, y que los clubs no presentaron jugadores de Liga Grande. Por ninguna parte se vieron los Dihigos, ni los Oms, ni los Bragañas, pero se jugó bonita pelota y esto fué precisamente lo que salvó la season.

EN LAS MAYORES HA OCURRIDO

La temporada profesional de este año no puede compararse a otras que se han ofrecido aquí, y, no cabe duda que hemos gozado de un baseball de clase B., pero, esto no debe ser cosa que desagrade a nadie, porque aun en las Grandes Ligas, siempre no s han dado campeonatos fuertes, habiéndose registrado temporadas, como la de 1933, por ejemplo, en la que un equipo—los New York Yankees— arrasaron con todos sus rivales, llegando a dominar al San Luís Browns en 21 juegos de los 22 que celebraron.

Otros años se han visto en el Big Show jugadores flojos, ante los cuales se han destacado extraordinariamente los players viejos del circuito.

Este año, en Cuba no se han ofrecido juegos de Liga Grande, pero, las novenas han jugado bonito baseball, y, sobre todo, han proporcionado a todos el chance de ver en acción con algunos ases profesionales, a los jugadores más destacados del sector amateur.

UN GRAN ADELANTO

A juicio nuestro, la temporada profesional de base ball de este año será recordada por todos por tres detalles interesantes:

1—Por haberse terminado totalmente el schedule, sin que se hayan registrado bajas lamentables entre los jugadores. Y esto era algo que no se veía aquí, ni aún en la época de las grandes campañas.

2—Se dió excelente chance a los jugadores amateurs, habiéndose conseguido con ello el paso de muchos muchachos de condiciones para tomar el base ball como carrera de su vida.

3—El equilibrio de fuerzas de los teams, ninguno de los cuales aplastó a sus rivales en la season.

El Almendares ganó el pennant con alguna ventaja sobre sus contrarios, pero todo el que analice los scores observará que el team necesitaba de sus mejores esfuerzos para salir airoso, conquistando casi todos sus éxitos con apretadas anotaciones de 2x1 y 3x2.

Sólo tres choques de la temporada se dieron de carreraje. Uno de 20x7 en que el Almendares derrotó al Marianao. Otro de 18x8, del Habana sobre el Marianao, y otro de 11x0 del Almendares sobre el Marianao. En los otros games se notó lucha interesante y el pitching imperó con alta frecuencia para hacer más difícil el camino a los teams.

HALLAZGOS.

En la season hemos encontrado algunos jugadores que parecen dotados de condiciones para triunfar en el baseball profesional.

Tomás de la Cruz, por ejemplo, parece un bonito prospecto para el pitching y creemos que ha de convertirse en poco tiempo en uno de los mejores artistas cubanos del box. Tomás luce ahora más que Silvino Ruiz cuando éste dió el salto al profesionalismo.

Belito Alvarez, es otro que parece haberse consagrado como jardinero, lo mismo que el Pollo Rodríguez como infielder. Pipo de la Noval, después de su lentísimo comienzo, ha mejorado bastante y creemos que con otra temporada más que tenga en el Norte, podrá resultar tan bueno como todos sospechamos al principio.

Gilberto Torres, como Tomás de la Cruz, es otra promesa del box, y sólo necesitará peso para hacerse sentir con más frecuencia. Rubén García, parece un hitter excelente, aunque está flojo al campo. Silvio García es otro jugador de empuje, y algo bueno puede decirse también de Fermín Guerra.

SALAZAR Y CORREA

Lázaro Salazar, del Almendares, y Francisco Correa, del Habana, han sido los dos players más brillantes de la temporada, resultando las estrellas refulgentes de la season. Salazar ha brillado como pitcher, hitter y fildeador, y Correa ha demostrado clase suficiente para que se le considere el cubano mejor preparado del infield. Otros jugadores han brillado mucho a la defensiva, aunque no han podido hacerse sentir en el hitting. Strike Valdés, por ejemplo, ha probado ser una maravilla al campo, y algunos «old timers» no tienen inconveniente en considerarle la mejor segunda base cubana de los últimos 15 años. Hello Mirabal ha sido un gran outfielder, y Vázquez ha probado que puede llegar a cualquier parte del diamante para capturar los batazos enemigos.

Cando López, un veterano de simpatías, ha sobresalido por su peculiar velocidad en los jardines, y Abreu los hermanos Joe y Oscar Rodríguez, el Mulo Morales y Fernández, han trabajado consistentemente, resultando figuras de bastante valía para los teams.

El viejo Luque ha dado colorido a la contienda con sus frecuentes apariciones en la lomita, y el Gran Mariscal, Mike González, se hizo cargo de la inicial en momentos oportunísimos cuando los habanistas parecían resentidos por las frecuentes derrotas de su team. El hitting de Mike inspiró nuevamente a los muchachos y les hizo mantenerse en los stands hasta el término de la season.

MAÑANA DOMINGO

Mañana domingo, como hemos dicho ya, se termina el campeonato y para que la fiesta de despedida resulte una apoteósis digna de la simpática campaña que hemos gozado, se brindará a los fanáticos un doble header de interés en el que serán contendientes el Habana y el Almendares.

El primer game comenzará a la una y media de la tarde, y el segundo a las tres y media, teniéndose buen cuidado de comenzar el segundo en las condiciones en que se encontraba el desafío anulado por la Liga.

Estrada aparecerá en tercera, Pipo de la Noval al bate y habrá dos carreras anotadas para el Habana, en el segundo inning, con dos outs. El show de despedida ha de reunir buena legión de aficionados en Marqueses Field.

GRAN PROGRAMA DE ENTREGA DE PREMIOS HOY EN EL ASTURIAS

Se efectuarán partidos de hand ball y squash con motivo de la entrega de los trofeos

Esta noche en el «Asturias», se efectuará la entrega de las nueve (9) medallas a los ganadores en el Campeonato Junior de Hand Ball, de este Organismo. Se entregará también el premio «Villamil», de dicha competencia, que, como se sabe, se otorga en cada evento auspiciado por amor propio etc. En votación secreta, en su Junta del viernes 25, la Comisión de Deportes de Canchas, adjudicó dicho premio al atleta señor Abelardo López, del «Club Deportivo Asturias»; haciéndose la aclaración que, igualmente, otros atletas de entre los numerosos que se inscribieron, se portaron correctamente en todo el curso de la competencia. También en la noche del dos será sorteado el par «Super flex» Por lo tanto, los caballeros que tengan «consérvese» de todas las funciones de la temporada, deben guardarlos—según se les advirtiera—pues las matrices que obran en poder de la Comisión serán las que entren en el sorteo. El programa combinado es el siguiente:

A las ocho y treinta de la noche partido de squash Tennis (Dobles).

Reguera y Diviñó(Club Deportivo Hispano América) vs Villalobos y Lo riz (Club de Ferreteros.)

Intermedio: Entrega de medallas a los triunfadores. Palabras por el Comisionado, señor García Loyola.

Partido de Hand Ball (Doble), Cheo y Barnetche vs Benítez Power, Seniors.

Sorteo del «Super flex» entre caballeros.

Sorteo de tres regalos a las damas: un fino objeto de tocador y dos cajas de flores.

Baile.

La entrada costará solamente veinee centavos, para los caballeros. Las damas no abonarán la entrada.

Las medallas que se entregarán, son: Wilfredo Benítez, Campeón singles (Medalla de oro) «Goliath» Manuel Castro, Runner up, (medalla de pla), «Club de Ferroviario, Pablo Guerra, tercer lugar (medalla de bronce) «Club Ferroviario» W. Benítez y Juan Marnstche, campones dobles «Goliats» (medalla de oro) Castro y Rodolfo Fernández, Runners up «Ferreteros» (medalla de plata; Guerra y Benigno Montalvo, tercer lugar «Ferroviario, » (medalla de bronce). Abelardo López, «Club Deportivo Asturias», Premio Villamil (medalla de oro).

El cierre de la convocatoria para el campeonato Nacional Senior de Hand Ball se efectuará el siete de febrero. Ha sido necesario prorrogarlo debido a que numerosos atletas han sido víctimas de la epidemia grippal reinante. Con toda seguridad se inscribirán «Cheo» Herreiz, Carlos Coello, Munyet, Garciarena; Digón; Power; Garmendia; Vicente; Sotelo; Otis; Wilfredo Benítez; «Longo» Castro; Barneche; García; Alvarez y un atleta libre de Pinar del Río, que dicen que «un gallo tapado». Se esperan representaciones del Hispano, Asturias, Goliath, Ferreteros, Ferroviario, Y.M.C.A y A.D.C y de los atletas libres.

Terminado el Senior de Hand Ball la Comisión de Deportes de Canchas de la Liga comenzará con el squash, y después, probablemente tendremos un campeonato de pelota dura, algo que apenas se conoce en Cuba, y en la que tenemos verdaderos ases.

Belén luce favorito para ganar, pero los players del colegio Maristas practican todos los días y pueden dar una sorpresa.

El game está anunciado para las cinco.

JABEANDO

Por el VIEJO MAESTRO

—Se fué Mariano Arilla.
—Ignacio Ara en París.
—El Fillo, es un «toro».

Mariano Arilla tuvo sus dificultades con Pincho Gutiérrez, su manager, y como consecuencia de ellas, el primero se ha marchado a Norteamérica, en donde dice tiene unos parientes en Brooklyn.

Lamentamos el percance porque es un boxeador bueno menos que tenemos entre nosotros. Hemos perdido una estrella....

Pero Arilla nos parece que ha perdido más.

Si nos equivocamos, el tiempo lo dirá.

Ignacio Ara parece que al menos por ahora no regresa a Cuba.

En los periódicos de España leemos que está ahora muy preocupado en cuidado de la lesión de un dedo (o de la mano, como nos dijo Pincho), pero al mismo tiempo, dice algo de sus planes futuros.

Está haciendo lo indecible por conseguir un match contra Marcel Thil, pero como esto es algo difícil, aseguran que se confundiría con un encuentro contra Carmelo Candel, que es un boxer cuyas acciones han sufrido mucho en estos últimos tiempos.

Por lo pronto el sabe que Ignacio Ara ha sido invitado especialmente por el conocido promotor Jeff Dickson, para presenciar en París la pelea entre Thil y Mac Avoy. Y en esta visita es probable que Ara reciba algún ofrecimiento del promotor citado.

Es todo lo que por ahora se sabe de Ara.

Paulino Uzcudun fué a Buenos Aires en busca de un match contra Primo Carnera, pero de eso ya no hablan ni los barberos.

Y Gaztañaga seguramente que estará gozando, y hasta puede que diga para sí: «Quién mata a hierro, no puede morir a sombrerazos».

Sí, porque Izzy ha estado detrás de Paulino, como el de Régil trás de Carnera.

El Fillo Echevarría está esperando como cosa buena el día que habrá de enfrentarse contra el panameño para desquitarse de lo que le hizo Andy Martín.

Lo malo es que Quintana puede repetir la dósis.

De todas maneras, es de aplaudir que después de un fracaso, el Fillo en vez de buscar palomas, se mete en el ring con los «toros».

¿Y Lorenzo Gómez Naya

Echando de menos la ausencia del amigo, que se fué, como dice la canción, «sin decir adiós».

Las dos notas que van a continuación, las copiamos de la revista «Campeón», de Madrid:

Sangchili sigue en París y continúa triunfando. Su cotización es cada vez más elevada en el mercado de boxeadores de la capital de Francia. Su último match fué el que disputó a Young Borel, un marsellés envenenado de furia meridional. Resultó una pelea cerrada a un tren de infierno durante la cual Sangchili pudo poner de relieve su superioridad técnica sobre el enemigo pero no sin un esfuerzo supremo, dada la valentía y la pegajosidad de Borel.

Por ahora, Sangchili se eleva Tiene afición y se somete de buen grado a las molestias del entrenamiento. Todo esto le llevará quizá muy lejos, que es lo que deseamos todos.

Si no hubiera ya demostrado Freddie Miller, en diversas ocasiones, que es un boxeador extraordinario—pese al extraño suceso de Barcelona— bastaría su carambola última para elevarle a una gran altura.

Freddie Miller ha boxeado contra dos enemigos en un espacio de tiempo de 48 horas. Contra Augier, en París, al que venció en siete asaltos y contra Joe Connelly en Londres, sobre el que triunfó a los puntos. En 48 horas, dos combates y un viaje París-Londres. La marca es excelente. Se dirá que ninguno de los dos contrarios del americano era un contrario excesivo. De cualquier modo, no se puede negar la importancia del hecho y, sobre todo la gran confianza en sí mismo que este doble episodio de su vida representa.

En Norte América le espera con cierta impaciencia Boby Arizmendi, quien arde en deseos de arrebatarle el título mundial. Para hacer boco, Boby Arizmendi ha luchado recientemente con Amstrong y le ha vencido. Los triunfos de Arizmendi y su ardiente deseo de verse frente a Freddie Miller, no parece que animan mucho aéste .. El regreso del campeón de los plumas a Norte América, se va retrasando mucho más de lo que quizás él mismo pensara al principio.

YA ES COSA DEFINITIVA LA PELEA DE HAMAS-SCHMELING

NUEVA YOR, Febrero 1. (AP) El último obstáculo que contenía la pelea de Steve Hamas y Max Schmeling, anunciada para el diez de marzo en Hamburgo Alemania, ha sido eliminado hoy cuando el Chase National Bank avisó a Charley Harvey, manager de Steve Hamas, que en su sucursal de París se habían depositado 22,500 pesos a su crédito. Con esto,—dice Harvey— se ha resuelto todo el problema y Hamas saldrá para Alemania dentro de diez días.

EL CHAIRMAN OLIMPICO HIZO UN RESUMEN DE LOS TEAMS

En el mitin de delegados celebrado ayer tarde en las oficinas del Comité Olímpico con el chairman Moenck, éste preguntó a todos sus ayudantes de la obra olímpica la situación de los conjuntos y les interesó saber lo que necesitaban. Se recordó las fechas de las eliminaciones y se hizo saber que todos los teams deben de estar designados para el día 26 del presente mes.

M.E.C.D. 2016

LA CAMARA DE COMERCIO DE LA REPUBLICA SE MUESTRA CONTRARIA A NUEVAS MORATORIAS

Cotizaciones

NUEVA YORK, febrero 1. AP. —Cotizaciones al cierre de la Bolsa de New York:

Acciones: 493.580.

Bonos: $10.182.300.

COTIZACION DE LA PESETA

La peseta española se cotizó al cierre del mercado ayer, a razón de 7.34.21 por dólar.

COTIZACION DEL FRANCO

El franco francés se cotizó ayer al cierre del mercado, a razón de 15.19 por dólar.

COTIZACION DE LA LIBRA

La libra esterlina se cotizó ayer, en el mercado local, a $4.87⅞.

HABANA CLEARING HOUSE

Las compensaciones de cheques entre los Bancos asociados al Habana Clearing House, ascendieron, en la liquidación de ayer, a la suma de $1.679.676.38.

Se vendieron ayer azúcares de Filipinas y Puerto Rico a 2.80, sin que mermara nada el interés

A la apertura los refinadores solo querían pagar a razón de 2.78, dos puntos por encima de sus compras, pero luego mostraron más atención, mejorando el precio

El mercado de costo y flete mantuvo ayer la firmeza iniciada el día anterior, y aunque los refinadores a primera hora no pagaban más de 2.78 (dos puntos más que lo que pretendían pagar el jueves), ya al mediodía compraron a 2.80, precio de las ofertas hechas a la apertura.

Se reportaron primero estas dos ventas, ambas a McCahan: una de 4,100 toneladas de Puerto Rico, para cargar el once del mes que comienza, a 2.80, y la otra consistente en 2,000 toneladas de Filipinas, exalmacenes de Norfolk y Filadelfia, a la misma base.

Próximo el cierre de la Bolsa del Azúcar se reportó que la National había comprado 10,000 sacos de Puerto Rico para pronto embarque, al precio dicho de 2.80.

Después del cierre existía la creencia de haberse efectuado otras ventas a la misma base.

La cotización de Willett & Gray del día 31, fué de 2.76.

Los Futuros: Abrieron ayer sin variación en ambos contratos. En los primeros momentos de la tarde los precios acusaban un alza de 3 puntos en los contratos viejos, y de 3 a 4 en los nuevos. El volumen fué ligero, lo que, unido a las pocos órdenes, dió lugar al avance de las cotizaciones. El total de ventas de ambos, fué de 5,050 toneladas.

El Refinado: Actuó igual que el día anterior este mercado. Las extracciones siguieron muy excelentes, debido a la causa ayer dicha.

Mercado de Londres: Cerró escasamente sostenido, con ventas, y más vendedores, a precio equivalente a 0.78½ libre a bordo puerto cubano. Las cotizaciones de la Terminal al cierre, fueron como sigue:

	Cierre del 31	Cierre del 1ro.
Marzo	4/2½	4/2
Mayo	4/4¼	4/3¾
Julio	4/5½	4/5
Agosto	4/6¼	4/6
Octubre	4/6¾	4/6½
Diciembre	4/8	4/7¾

Las Existencias: Las existencias de crudos ayer, en los almacenes afianzados de New York eran de 524,433 sacos, y el día anterior, jueves eran de 530,295 sacos.

Centrales Moliendo: Han comenzado la molienda estos cuatro ingenios: «La Francia» de Los Palacios; «Soledad», de Jovellanos; «Conchita», de Unión de Reyes, y «Perseverancia». Molían ayer, según los datos recogidos en los centros oficiales y organismos azucareros, 95 (noventa y cinco) ingenios en toda la República.

Bolsa de New York

Cierre de ayer por el hilo directo de L. Mendoza y Ca.

—A—	
Am. Radiator	13¾
Adams Expr.	6¼
Air Aeducc.	110¾
Alaska Jun.	17⅝
Aleghany	1½
Allied Shem.	135
Allis Chal.	16⅝
Amer. Can	112
Am. Car Fou.	—
Am. F. Pow.	4⅛
Amer. Ice	4¾
Amer. Inter.	6
Amer. Loco	17½
Am. P. Light	3⅛
Amer Smel.	34⅜
Amer. Sugar	60¼
Am. Sug., p.	128⅞
Amer. T. and T.	105
Am. Tobac. «A»	80⅝
Am. Tobac. «B»	82
Am. W. Works	12⅛
Am. Woolen	7¾
Anaconda C.	10¾
Atchison	43⅞
Atlan. Co st	28⅛
Atlan. Ref.	24¾
Ass. D. Goods	10⅞
Auburn Auto	24¼
Aviat. Cor.	4¾
Amer. Bank	16
Amer. Metal	1
—B—	
Baldwin Lo.	5¾
Balt. and Ohio	11⅝
Bendix Avi.	15
Best and Co.	34⅝
Beth. Steel	29⅛
Borden Co.	24½
Briggs	26⅞
Brook Man.	42½
Byers A. M.	17
—C—	
Can. Pacif.	13¼
Cann. Mills	—
Case T. Mach	54⅝
C. de Pasco	40⅛
Ches. and Ohio	42½
Chi. R. Isl.	2
Chrysler	37⅛
Coca Cola	—
Col. Carbon	71
Comm. and Sout	1⅛
Congoleum	32⅜
Cons. Cigar	8⅝
Cons. Gas	19⅝
Cons. Oil	7½
Cont. Can	65½
Cont. Oil	17⅞
Corn Prod.	62½
Coty Inc.	6⅛
Cuba Co.	1⅛
Cub. Amer. S.	5⅝
C. Am. Sug., p.	—
Comm-l. Solv.	21
Chesapeake	38¾
Col. Fuel	4½
Cruc. Steel	22
Cons. R. Cuba	—
—D—	
Del. Hudson	35⅛
Del. and Lack	15½
Drug Inc.	11
Dupont	94
—E—	
East. Kodak	113
El. Auto Lit.	24⅞
El. Pow. Lig.	2½
Elec. Bond	—
Erie (R. R.)	11¼
—F—	
Fox Film C.	10¾
Frep. Texas	21½
—G—	
Gen. A. Tank	36¼
Gen. Asphalt	15¾
Gen. Elec.	23¼
Gen. Foods	34⅝
Gen. Motors	30⅞
Gen. Sig. Ry.	26
Gillet Saf.	13⅝
Gimbel Bros	3¼
Gold Dust	16⅛
Goodrich R.	9⅞
Goodyear	22¼
Gen. Bronze	6¾
Great North	13⅝
—H—	
Hershey, com.	—
Homestake	347
Houston Oil	—
Hudson Mot.	9⅞

—I—	
Illi Cent.	13½
Interb. R. T.	14⅞
I. B. Machine	151⅝
Int. Cement	27⅝
Int. Nickel	23⅛
Inter Tel.	8⅞
Illin. Glas	87
—J—	
Johns Mansv.	50⅝
—K—	
Kroger Groc.	25⅝
Kresge S. S.	20⅞
Kelvinator	16¾
Kennecot	16⅝
—L—	
Lambert Co.	27¾
Ligg. Myers	104⅜
Loew-s Inc.	32⅝
Loose Wiles	—
Lorillard	19½
Louisv. Nas.	40½
Ludlum Stl.	16½
Lehman Cor.	—
Liquid. Carb.	27¾
—M—	
Macy (H. R.)	39⅞
May Dept.	41½
Montgomery	25¾
Miss. Pac. c.	2⅜
Miss. Pac., p.	3⅛
Murray Corp.	6⅞
—N—	
Nash	15⅝
Nat-l. Dist.	26½
Nat-l. Bisc.	28¼
Nat-l. Cash.	16⅜
Nat-l. Dairy	16
Nat-l. P. Li.	7
N. Y. Central	17⅝
North Amer.	13
Norfolk and W.	174
Nort. Pacif.	17¾
—O—	
Ohio Oil	10
Otis Elev.	14⅝
—P—	
Packard Mot.	4⅝
Paramount	4
Pennsylvann	21⅛
J. C. Penney	68½
Pullman Co.	48
Pub. Serv.	25⅞
Proc. Gamble	45½
Pure Oil	6⅞
Puerto Rico	20⅛
—R—	
Radio Corp.	5¼
Rep. I. Steel	13⅞
Reynolds	48
Royal Dutch	32
—S—	
Safeway Sts.	41¼
Sears Roeb.	33½
Simmons Co.	9
Soc. Vacuun	14⅛
St. Paul, p.	3¾
So. Pacific	15⅛
South. Ry.	12⅝
Stan Brands	17⅝
Stand Gas	3¾
Stan. N. J.	40½
Stan Oil C.	29⅞
Stewart War.	7½
Studebaker	1⅝
Sun Oil	67
—T—	
Texas Co.	19⅝
Texas Gulf.	35
Timken Roll	33⅞
—U—	
Union Carb.	46⅜
U. Pacific	101
Union Oil	15
United Cor.	2½
Uni. Cor., pfd.	28½
Unit. Fruit	73½
U. S. Rubber	14
U. S. Steel	36⅝
U. Aircraft	14⅛
U. S. Ind. Alc.	36½
—V—	
Vanadium	18
—W—	
Warner Bros	3⅞
West. nion	29
West. Elec.	37⅛
Woolworth	54¼
W. Wrigley	76⅝

Bonos de Cuba

Cierre ayer, en New York, recibido por el hilo directo de Luis Mendoza y Compañía:

	Comp.	Vend.
República de Cuba:		
Speyer, 5%	94½	97½
Speyer, 4½%	83	—
Morgan, 5%	84	93
Morgan, 5½%	79	81
O. Públicas, 5½	24⅛	24⅞
Hav. Elec. Ry., 5%	30	32
Hav. Elec. Ry., 5½%	5⅛	8
Cuba Railroad, 5%	31½	31¾
Cuba Railroad, 7½%	28	30
Cuba Northen, 5½	39¾	40½
Eastern Sugar, 7½	7¼	8¼
Manatí Sugar, 7½	9⅞	21
Inte. Tel.	70	70½

TABACO

El mercado local estuvo ayer, inactivo. Varios tabacaleros del Norte, que han estado esta semana en la plaza, han mirado distintas clases, pero en los almacenes de las firmas que acostumbran venderles directamente y embarcarles lo que les piden desde los centros manufactureros donde se encuentran establecidos. Esos señores, de Compañía canadiense, regresan hoy al Norte.

De Tampa volvieron los señores Francisco González y José A. Suárez. El primero, de la firma manufacturera de aquella plaza García y Vega, y el segundo es importador y distribuidor de nuestra materia prima. Ambos miran de varias clases, y el señor Suárez ya compró cincuenta tercios de rezagos de Partido a Aixalá y Compañía.

Otros lotes de Remedios han pasado a terceras manos estos días. De octavas y terceras nuevas —lotes pequeños—, y de tripas viejas para el consumo local.

COMPRAS EN EL CAMPO

Después de la compra, hecha en San Luis de Pinar del Río por los mercaderes de Romeo y Julieta, de la vega de Víctor López, hemos conocido de otra operación en San Juan y Martínez. Compraron allí la vega de Santiago Mora, los señores Cifuentes, Pego y Compañía.

ENTRADAS DE TERCIOS

Solamente tres entraron por los ferrocarriles. Procedían de Mataguá y venían consignados a Gabino Roche, almacenista exportador de esta capital.

LOS VALORES AMERICANOS EN LA BOLSA DE. N YORK

NEW YORK, febrero 1. (Por Waldo Young, en «Investment News»).—Dije ayer que espero otro retroceso —de un punto acaso—tras de una moderada prolongación de la en sí moderada mejoría del miércoles, aunque dudo que ese retroceso pase de menas fracciones acompañado de desanimación. Y sin embargo no hay razón para esperar alza amplia y vigorosa alguna para los dos días finales de la semana actual. Aunque el mercado estuviera en condiciones de subir bruscamnte; esto es: si hubiera compradores potenciales esperando una oportunidad, aparte del interés en descubierto que pudiera existir, lo probable es que esas compras queden en suspenso hasta que el Tribunal Supremo rinda fallo sobre la «cláusula-oro».

A este respecto, tan preparado está el público para un fallo adverso al Gobierno, que sus efectos pudieran resultar de efímera duración.

COTIZACIONES DE AZUCARES

APRECIACION DEL MERCADO POR LUIS MENDOZA Y CO.

Habana, Febrero 1º de 1935.—3 P. M.

AZUCAR CENTRIFUGA:	Anterior.	Hoy
Costo y flete, New York	1.88	1.90
Cuota Americana libre «LAB»	1.75	1.77
Cuota Americana. Retención 1936 «LAB»	1.63	1.68
Cuota otros Países «LAB»	0.77	0.78
Consumo local «LAB»	0.74	0.75
Cuatro cuotas. Zafra 1935 «LAB»	1.37	1.39
AZUCAR REFINO:		
De Ref. Americanas en New York menos 2%	4.30	4.30
De Ref. Americanas en N.Y., 2ª mano menos 2%	4.30	4.30
De Ref. Insulares, New York menos 2%	4.25	4.25
Consumo local en la Habana con impuestos pagados	2.62	2.62

Compañía Lechera de Cuba, S. A.

CONVOCATORIA

Por orden del Sr. Presidente de esta compañía y cumpliendo éste acuerdo de la Junta de Gobierno de la misma, convoco a los señores accionistas de esta sociedad, para la Junta General Extraordinaria que se celebrará en el local social de esta compañía, sito en la calle de Concha número uno en esta Capital, a las CUATRO DE LA TARDE DEL DIA VEINTE DEL MES EN CURSO.

Los asuntos puestos en la Orden del Día y que constituyen el objeto de la sesión, serán:

PRIMERO:—Reforma o modificación de los Estatutos y Reglamento de esta compañía.

SEGUNDO:—Renuncia por esta compañía a los beneficios del Decreto-Ley No. 412, de 14 de agosto de 1934, sobre moratoria hipotecaria, con relación al único crédito que grava el edificio de la propiedad de esta empresa, situado en esta ciudad en la Avenida de México, antes Cristina, marcado particularmente con los números del 9 al 19, ambos inclusive, sujeta dicha renuncia a las condiciones acordadas por la Junta de Gobierno de esta sociedad.

Se advierte a todos los señores accionistas, que para concurrir y votar en dicha junta, es preciso haber obtenido del Secretario de la compañía la correspondiente carta de asistencia, para lo cual habrán de depositar, en la Secretaría, sita en el propio domicilio social, cuarentiocho horas antes, por lo menos, a la celebración de dicha junta, los títulos de las acciones que posean, los que les serán devueltos a la terminación de la sesión, y que deberán hallarse representadas en ella, por lo menos, las dos terceras partes del capital social emitido y en circulación y las dos terceras partes también de los accionistas, de conformidad a lo dispuesto en los Estatutos de esta compañía y leyes vigentes.

La Habana, febrero 1o. de 1935

Vto. Bno.
José Suárez.
Presidente

Pedro Montes de Oca
Secretario p. s.

LONJA DEL COMERCIO

Cotización oficial para ventas al por mayor y de contado—de artículos de primera clase—del día 1º de Febrero de 1935.

Aceite	
De Oliva, latas de 23 libras	17.00
Vegetal, la caja de 90 libras	11.00
Americano, en barriles, qq.	12.00
Girasol, en tambores	12.75
Vegetal	10.00
Ajos	
Cappadres, de 14 mancuernas	—
Idem, de 28 mancuernas	—
Idem, de 32 mancuernas	—
Idem, de 40 mancuernas	—
Chilenos, de 40 mancuernas	0.50
Idem, de 30 mancuernas	0.65
Idem, de 30 mancuernas	0.80
Americanos núm. 1.	—
Idem., núm. 2	—
Capadres, 1a. 40 mancuernas	—
Arroz	
Canilla viejo	5.00
Saigón largo, número 1	3.90
Semilla, SQ., qq.	3.85
Siam Garden, extra 5% qq.	4.00
Siam, 7 Estrellas	4.15
Valencia, legítimo, qq 5.25 a	5.50
Tipo Valencia, qq.	—
Avena	
Blanca, chilena, qq.	—
Idem., americana, qq	4.00
Azúcar	
Refino primera, qq.	2.70
Turbinado extra, qq.	2.40
Turbinado corriente, qq.	2.30
Centrífuga, qq.	2.00
Bacalao	
Noruega superior, caja	12.00
Idem, regular, caja	11.50
Langa, caja	12.50
Escocia, caja	10 50
Inferior	11.00
Café	
Guantánamo 1a., qq.	13.50
Idem, corriente, qq.	10.00
Lomas, qq.	12.00
Cebollas	
País, qq.	4.00
Americanas, AB.	—
Americanas núm. 1.	—
Gallegas, qq.	—
Egipcias, sacos, qq	5.25
Sirias	5.25
Chícharos	
Quintal	5.50
Fideos	
País qq	5.75
Frijoles	
Negros del país, qq.	4.00
Negros, orilla, qq.	—
Negros arribeños, quintal	—
Colorados, largos, qq.	5.50
Colorados, medianos, qq.	5.00
Rayados largos qq	—
Rosado California, qq.	—
Carita, país, qq.	3.00
Japoneses Othenassis, qq.	4.50
Europeos, qq. 6.00 a	7.00
Marrow, europeos, qq.	—
Chilenos cristal, qq.	6.25
Colorados Mex.	5.50
Mex blancis	—
Cos. Chile	4.75
Garbanzos	
Sin cribar, qq.	7.50
Cribados, qq.	6.00
Harina	
De trigo, 2a. marca, c. 7.00 a	8.00
De maíz, país, qq. 2.50 a	3.00
Jamón	
Paleta, qq.	21.00
Pierna, qq.	31.00
Manteca	
1a. Rf., en terc., qq.	17.20
1a. Rrf., en latones de 100 lbs.	17.20
Compuesta, qq	15.50
Maíz	
Prov. Habana, qq	1.70
Gibara, qq.	1.70
Patatas	
Del país, blancas, qq.	—
Idem rosadas	1.90
Semilla blanca, saco	2.50
Americanas No. 1, sacos de 100 libras	—
Idem., núm. 2, s., de 100 lbs.	—
Pimientos	
Españoles, cuartos, 1a., caja	7.25
Queso	
Patagrás, crema entera, qq	38.00
Idem., del país, qq.	27.00
Sal	
País, molida, saco de 200 lbs.	4.10
Espuma, sacos de 100 lbs.	2.20
Idem. importada 90 lbs.	2.10
Americana, molida, 20 lbs.	3.75
Tasajo	
Pierna qq	20.00
Surtido qq	18.50
Tocino	
Barrigas, 16 x 18, qq.	21.00
Especiales 20 x 30, qq.	19.00
Tomates del país	
Natural de 1 kilo, caja	2.50
Natural, de 100 cuartos, caja	3.25
Puré de ¼ caja	3.25
Idem. de ⅛ caja	2.50
Idem., de 1 kilo, caja	2.50
Mantequilla asturiana 58.00 a	60.00

CASTELEIRO Y VIZOSO
TALLER DE REPARACION
MAQUINAS DE ESCRIBIR

ACCIONES DE LOS BANCOS

Cierre ayer, en New York, recibio por el hilo directo de Luis Mendoza y Compañía:

City	21⅞
Chase	24⅝
Guaranty	314
Irving	15
Bankers	59
Chenical	39¼
First National	1.630
Royal Bank	168
Boston	30¼

MERCADO DE PIELES

Cierre ayer, en New York, por el hilo directo de Luis Mendoza y Cía.:

Nuevo:

Marzo	9.30
Junio	9.58
Septiembre	9.95
Diciembre	10.22

LA TABACALERA COMPAÑIA DE SEGUROS, S. A.

CONVOCATORIA

Por la presente convoco a los Señores Accionistas a la Junta General Ordinaria que tendrá efecto el día 20 del actual mes de Febrero a las tres de la tarde en la casa Aldama (Amistad) No. 97, altos, en esta ciudad para darles a conocer el Balance General practicado en 31 de Diciembre de 1934 y tratar además cualquier asunto de interés general para la Compañía.

Para tomar parte en esta Junta General, deberán los Señores Accionistas acreditar que figuran como tales con cinco días de anticipación a la fecha de reunión.

Habana, 1o. de Febrero de 1935.

HELIO R. ECAY,
Secretario.

Las considera perjudiciales al crédito mercantil y también a la vida económica de la nación

Responde este acuerdo a la moratoria acordada por el Consejo de Estado para los farmacéuticos. Comisionados los Sres. Rey y Wurts para que rindan pronto un informe

La Junta Directiva de la Cámara de Comercio de la República, reunida en sesión ordinaria, estudió varios problemas y adoptó estos acuerdos:

«Después de aprobad ael acta de la sesión anterior, la presidencia dió posesión a los nuevos miembros de la Junta Directiva, elegidos en la asamblea general de 23 de enero.

Fueron reelegidos los miembros del Comité Ejecutivo, señores Marcelino Santamaría, José A. Puig, José Cidre y doctor Ricardo Morán.

En relación con lo adeudado por transporte de correspondencia a varias compañías de vapores, se acordó solicitar entrevista del señor Secretario de Comunicaciones, designándose para asistir a la misma una Comisión compuesta por los señores Carlos Figueredo, Raul Ros y presidida por el señor Juan Sabatés, con asistencia del Secretario de la Cámara.

Fué designado el señor Eloy González, de la Empresa Naviera de Cuba, para formar parte de la Subcomisión de Comercio en el asunto de la revisión de las tarifas sobre primas de accidentes del trabajo.

Se acordó visitar al Secretario o al Subsecretario de Estado, para tratar de la reclamación pendiente sobre lo cobrado de más, por cierto Consulado al hacer la inversión de la moneda.

Se nombró una Comisión para que estudie la reforma del Boletín Oficial de la Cámara, compuesta por los señores Marcelino Santamaría, doctor Ricardo Morán y Raul Ros.

Otra Comisión de propaganda fué creada, designándose para constituirla a los señores Enrique Antiga, José A. Puig, José Barquín y Francisco Fernández.

Con motivo de la moratoria para los farmacéuticos, acordada por el Consejo de Estado, la junta se manifestó contraria a que se establezcan nuevas moratorias por ser perjudiciales para el crédito de las clases mercantiles e industriales y para la economía nacional, y designó a los señores Cayetano Rey y Oscar Wurst para que informen a la Cámara respecto a la moratoria que se quiere establecer para los farmacéuticos.

Se acordó, finalmente apoyar la solicitud que tiene hecha a la Secretaría de Comunicaciones, la Línea Packard, para el transporte nocturno de correspondencia de la Habana a Santago de Cuba.»

CAMBIOS EN NEW YORK

Cierre ayer, en New York, por el hilo directo de Luis Mendoza y Cía.:

Libras	4.87¼
Francos	6.56½
Pesetas	13.61

El Oro y la Plata

Cotizaciones, al cierre ayer, en la Bolsa de la Habana:

Al contado:		
Plata contra billete americano	98¼	98½
Oro acuñado con oro americano	150	160
A un mes fecha:		
Plata contra billete americano	97½	98⅜
Oro contra billete americano	—	—

MERCADO DE MANTECA

Cierre ayer, en Chicago, recibido por el hilo directo de Luis Mendoza y Compañía:

Enero	12.82
Mayo	—
Julio	12.95
Septiembre	13.05
Granel	12.60

VALORES

El mercado local de valores estuvo quieto, pero firme en general. Se advirtió alguna irregularidad, aunque ello no altera la característica apuntada.

El interés de los inversionistas siguió fijo, principalmente, en los bonos del Estado y de las empresas de servicios públicos e industriales que pagan sus intereses regularmente.

Mantuvieron la misma firmeza los bonos de Speyer, Morgan, Deuda Interior 1905 y los del Azúcar. Igualmente firmes los bonos y acciones de las Compañías que hemos mencionado estos días.

Los bonos y acciones de la Cuban Telephone volvieron a denotar alguna flojedad.

Pesadas actuaron las acciones de la Havana Electric Utilities y las ferroviarias.

Se cotizaron ex cupón en la Bolsa de la Habana, los bonos de Speyer del cuatro y medio, los de Morgan del cinco y los de la Havana Electric Railway.

A juzgar por las cotizaciones efectuadas en la Bolsa, la plata estuvo sostenida dentro de la flojedad que desde hace días tiene. El oro, con tono de baja; en espera, según los observadores, de la resolución del Tribunal Supremo de los Estados Unidos del Norte acerca de la Cláusula Oro.

CAMBIOS

Tipos de venta, ayer, en Bancos de esta capital:

New York, cable	1/10P.
New York, vista	1/10P.
Londres, cable	4.87⅞
Londres, vista	4.87⅝
Madrid, cable	13.62
Madrid, vista	13.61
París, cable	6.58
París, vista	6.57
Italia, cable	8.52
Italia, vista	8.51
Bélgica, cable	23.29
Bélgica, vista	23.28
Alemania, cable	40.10
Alemania, vista	40.05
Hong Kong, cable	43.80
Hong Kong, vista	43.75
Toronto, cable	¼%P.
Toronto, vista	⅛%P.
Amsterdam, cable	67.40
Amsterdam, vista	67.37
Buenos Aires, cable	25.48
Buenos Aires, vista	25.46
Suiza, cable	32.28
Suiza, vista	32.62

MERCADO DE METALES

Nickel	35.00
Cobre	6.70
Plata	53.83
Plomo	3.60
Zinc	4.05
Manganeso	22.00

GODOY & MALARET
SEGUROS Y FIANZAS
(Insurance and Bonding)
Teléfono M.9866
AGUIAR 77
HABANA, CUBA

MERCADO DE GRANOS

Cierre ayer, en Chicago, recibido por el hilo directo de Luis Mendoza y Compañía:

Trigo:	
Mayo	96⅞
Julio	88⅜
Septiembre	86⅞
Maíz:	
Mayo	83⅞
Julio	79⅞
Septiembre	76⅝
Avena:	
Mayo	49⅝
Septiembre	42¾
Centeno:	
Mayo	66¾
Trigo Winnepeg:	
Mayo	82⅝
Julio	81⅞
Septiembre	—

Bolsa de la Habana

Ultimas cotizaciones de ayer en la Bolsa de la Habana

COTIZACION OFICIAL

Bonos y Obligaciones	Comp.	Vend.
República de Cuba:		
Speyer, 1904	96¼	103
Deuda Int., 1905	70	73
4½ por 100, 1909. Ex.	83	—
Morgan, 1914. Ex.	83	—
Morgan, 5½, 1923	79½	81½
O. Públicas, 5½, 1945.	24	26
Obligs. Oro, 5½, 1935.	20	50
Recibos de Depósito de Obligaciones Oro	8	14
Azúcar, 5½, 1940	84	—
Rep. Cuba, Morgan (Seriados) 5½% — 1927:		
G. Vence 1 julio 1934	81	—
H. Vence 1 julio 1935	74	—
I. Vence 1 julio 1936	73	—
J. Vence 1 julio 1937	72	—
Ayunt. Hab. 1a. Hipt.	90	110
Ayunt. Hab. 2a. Hipt.	95	110
Centro Asturiano	35	—
B. Territorial, Serie B	20	50
Cervecera	27	47
Cervecera. Obli. no hip.	4⅛	7
Gas	92	110
Havana Electric (Consolidados). Ex.	29½	38
Hav. Elec., Debentures, Obligs. no hip.	4¾	7
Jarcia Matanzas	90	—
Edificio La Metropolitana, S. A.	10	—
Mercados de Abasto y Consumo 1a. Hip.	30	50
Nueva Fábrica de Hielo	90	100
Papelera Serie B	75	—
Teléfono	62	—
Unidos	10	—
Cervecera Internacional, Obligs. no hip.	4	7
Gas y Electricidad	96	—
Hav. Elec. Ry. Co. Ex.	30	—
Hav. Elec. Ry. Comp., Oblig. no hip.	5	7
arcia de Matanzas	90	—
Nueva Fábrica de Hielo	90	100
P. Cubana, Serie B	75	—
Cuban Telephone Co.	62	—
Unidos	10	—

ACCIONES

	Comp.	Vend.
Banco Territorial	2	—
B. Territorial, Benef.	⅛	—
Cervecera	28	—
F. C. Consolidados de Cuba, P	2⅝	3½
Cuba R. R.	4¾	—
Fibras y Jarcia	10	—
Hav. Elec. Utilities Co., P. 6 por 100	15½	19
Hav. Elec. Railway Co., P. 5 por 100	7	12
Hav. Elec. Railway Co., preferidas	3	5
Hav. Elec. Railway Co., comunes	⅜	1½
Jarcia, P	24	—
Jarcia P. Ex-Dvdo. en Acciones	24¼	—
Jarcia, C	3½	6
Licorera de Cuba	4	5½
Metropolitan Auto	100¼	—
Naviera, P	6	—
Naviera, C	1¼	3
Nueva Fábrica de Hielo	100	—
Nueva Fábrica de Hielo, beneficiarias	17	—
Pesca, P	20	—
Pesca, C	4	—
Teléfono, P	23	30
Teléfono, C	7	—
Unidos	2⅝	3½
Unión Oil	1	3¼
Cervecera Internacional	—	—
F. C. Consol. (Pref.)	2¾	3½
Cuba Railroad, P	5	6½
H. E. Utilities, Pref.	16	19
H. E. Utilities, Pretes	7	12
Hav. Elec. Ry. Co., P	3	6½
Jarcia, P	24	—
Jarcia, Ex-Div. en Acciones	24½	—
Jarcia, C	3½	6
Licorera de Cuba	4	7
Naviera, P	6	12
Naviera, C	1	3
Nueva Fábrica de Hielo	100	—
Nueva Fábrica de Hielo, beneficiarias	18	24
Teléfono, P	23	32
Ferrocarriles Unidos	2¾	4
Unión Oil Co.	1	5

COTIZACION A TERMINO

Ayer, a las 3.30 p. m.

Vencimiento: Febrero 28

Bonos y Obligaciones	Comp.	Vend.
República de Cuba:		
Speyer, 5 por 100	95	—
Deuda Interior	70	72¼
Speyer, 4½%. Ex.	83	—
Morgan, 5%. Ex.	83	—
Morgan, 5½ por 100	79½	82
O. Públicas, 1945	34½	26½
Obligaciones Oro	28	40
Recibos de Depósitos de Obligs. Oro	8	16
Azúcar	85	90
Julio 1934, G. Morgan	80	91
Julio 1935, H. Morgan	73	90
Julio 1936, I. Morgan	72	89
Julio 1937, J. Morgan	70	86
Ayuntamiento, 1a.	90	—
Ayuntamiento, 1a.	90	—
Centro Asturiano	35	—
Cervecera Internacional	35	40

MERCADO DE ALGODON

Cierre ayer, en New York, por el hilo directo de Luis Mendoza y Cía.:

Enero	—
Marzo	12.31
Mayo	12.31
Julio	12.39
Octubre	12.31
Diciembre	12.37

GANADO

Por los motivos que se explican en información inserta en otro lugar de la presente edición, ayer no hubo matanza en el Matadero Industrial.

LOS PRECIOS EN PIE

Precios pagados por compradores, entregado el vacuno en el punto de origen, y en esta capital el de cerda y lanar:

	Ctvs. Libra
Vacuno, a	3
Cerda, de 7 a	8
Lanar, a	2½

LOS PRECIOS DE LA CARNE

Los precios que rigen en los Mataderos de esta capital para las carnes, son los siguientes:

	Ctvs. Kilo
Vacuno, de 13 a	14
Cerda, de 25 a	30
Lanar, de 15 a	20

MATADERO DE LUYANO

Se sacrificaron ayer, en el Matadero de Luyanó:

	Cabezas
Vacuno	200
Cerdos	80
Carneros	15

MATADERO INDUSTRIAL

Se sacrificaron ayer, en el Matadero Industrial:

Vacuno	—
Cerdos	—
Carneros	—

CARROS ENTRADOS

Ninguno.

MERCADO DE CAFE

Cierre ayer, en New York, recibido por el hilo directo de Luis Mendoza y Compañía:

Enero	—
Marzo	6.30
Mayo	6.48
Julio	6.60
Septiembre	6.70
Diciembre	6.80

COTIZACIONES DE LA BOLSA DE NEW YORK DE LOS AZUCARES CRUDOS FUTUROS

Febrero 1º de 1935.—(Por el hilo directo de Luis Mendoza y Compañía)

CONTRATO NUMERO 1

Anterior	Meses	Abre	Max.	Min.	Cierre
1.91	Enero	—	—	—	—
1.85	Marzo	1.88	1.88	1.88	1.88
1.91	Mayo	1.93	1.94	1.93	1.94
1.95	Julio	1.97	1.99	1.97	1.98
2.00	Septiembre	2.03	2.03	2.03	2.03
2.07	Diciembre	2.07	2.10	2.07	2.09
CONTRATO NUMERO 3					
1.83	Marzo	1.87	1.87	1.87	1.87
1.88	Mayo	1.92	1.92	1.92	1.92
1.95	Julio	1.97	1.97	1.97	1.97
1.98	Septiembre	1.99	2.02	1.99	2.02
2.05	Diciembre	2.08	2.08	2.08	2.08

M.E.C.D. 2016

AUTORIZADO POR EL GOBIERNO, EL TRIBUNAL SUPERIOR ELECTORAL, ORDENA EL PAGO DE GASTOS

Anuncios Clasificados Ultima Hora

ALQUILERES

a1 HABANA

PARA FAMILIA O COMERCIO
Se alquila la planta baja de la casa Sol número 118, a media cuadra de Egido. Compuesta de sala, saleta, 4 cuartos espaciosos, dos baños con instalación de agua fría y caliente, cocina y un gran patio. Informa el encargado de la casa, Egido número 11. A.1

MODERNA CASA, NUEVA DEL PIlar 7, altos, sala, saleta, 5 cuartos y demás servicios. Precio: 30 pesos. Informan: Obispo 24. A.1

a2 VEDADO

ALQUILO LUJOSO CHALECITO, DE una sola planta: portal, terraza, sala, tres cuartos, baño, hall, cuarto criados, garage, etc. Baños número 279, entre 27 y 29. Informes, en el mismo. A-2

VEDADO: 21 ESQUINA 14, MODERnos altos: sala, comedor, dos habitaciones, baño intercalado, cocina y servicio criados. Informan: M-2439. $23.00. Rebajados. A-2

a3 CERRO y PALATINO

SE ALQUILA, CRUZ DEL PADRE 45, sala, comedor, tres cuartos, grandes, 20 pesos. Llave en la Bodega, en la misma, de 9 a 12. A-3

A4 Marianao y sus Repartos

ALQUILO: FAMILIA BUEN GUSTO y corta, los mejores situados, ventilados y hermosísimos altos: garage, terraza, baño intercalado, 3 cuartos brisa, abundantísima agua, 11 entre 14 y 16, Almendares. Próximo Crucero, tranvías Marianao-Playa, Colegios, Iglesia y Stadium La Tropical. Véalos: 2 a 6. Informan: A-9115. A-4

a5 J. del MONTE y la VIBORA

AVENIDA DIEZ DE OCTUBRE 556-A. entre San Mariano y Vista Alegre, altos, 30 pesos: terraza, sala, 5 habitaciones con lavabos, baño y cocina. Telf. X-1943. A-5

a13 ALQUILERES - VARIOS

SE ALQUILA UNA COCINA ESpléndida y comedor. Precio económico. En la misma, se alquila la sala y amplias habitaciones. Pueden verse a todas horas, Virtudes 33, esquina a Amistad. A.13

SE ALQUILA UNA BUENA COCINA de hierro, muy económica, en casa de mucha gente, a cambio de comida. Informes: el zapatero de O-Reilly 5. A-13

b1 NAVES Y LOCALES

Necesita Casa o Local
Si busca usted casa o local, visítenos. Nosotros le procuraremos una a su gusto. Si es usted propietario y desea alquilar sus casas, nosotros nos encargamos de buscarle un buen inquilino. Pruebe nuestro servicio y quedará satisfecho. Griffin y Castillo Manzana de Gómez, Departamento 249. Telf. M-7574. B-1

b2 APARTAMENTOS

SE ALQUILA, EN CASA PARTICUlar, una gran sala, con balcón a la calle, propia para bufete de abogado u oficina comercial, Aguacate número 13, altos. B-2

DEPARTAMENTOS

TEJADILLO 7, ENTRE CUBA Y SAN Ignacio. Hay departamentos y habitaciones muy baratas. B-3

b4 HABITACIONES

PARA PERSONA SOLA, SE ALQUila hermosa habitación, con dos balcones a la calle, junto al Centro Asturiano, en 10 pesos y en una casa de matrimonio solo. Informes: Departamento de Anuncios Clasificados, DIARIO DE LA MARINA. Exclusivamente, de 3 a 6 de la tarde. B-4

SE ALQUILA UNA HABITACION, en casa respetable, a hombres solos o matrimonio sin niños, Aguacate número 13, altos. B-4

SE ALQUILAN CUATRO HABITAciones, en la magnífica casa de San Lázaro 124, casi esquina a Aguila, gran terraza por Malecón. Gran local para garage o restaurant, cocina y una habitación. B-4

SE ALQUILA ESPLENDIDA HABItación, con vista a la calle a matrimonio u hombres solos, con comidas, Monte 11, altos de «El [illegible]lar». B-4

b5 CASAS de HUESPEDES

SAN MIGUEL DE LOS BAÑOS
Casa de Huéspedes, de Mercedes Urquijo. Habitaciones frescas y ventiladas. Trato exquisito, comida sana y abundante, pensión módica. Casa de estricta moralidad. Se exigen y se dan referencias. Escriban a Mercedes Urquijo, San Miguel de los Baños. B-5

GALIANO Y SAN RAFAEL, ALTOS del café «La Isla». Alquilo espléndidas habitaciones, vista calle. Admito hombres solos, 20 pesos con toda asistencia. Espléndida comida. Absoluta moralidad. B-5

«LA MILAGROSA»: GRAN CASA DE huéspedes. Tenemos varias habitaciones a la calle, de buen tamaño, con baños privados, individuales, agua caliente. Magnífica comida, a precios reducidos, propias para matrimonio. Absoluta moralidad y orden. Teniente Rey 38, altos, esquina a Aguiar.

b7 CASAS de COMIDAS

SIRVO COMIDAS A DOMICILIO: COcina criolla, española y vegetariana. Puntualidad y menú variado. Telf. A-2451. B-7

SE SOLICITAN

s1 CRIADAS y CRIADOS

SIRVIENTA ESPAÑOLA, PARA COcinar y limpiar, se solicita en San José 214, bajos, entre Basarrate y Mazón. Tiene que dormir en la colocación. S-1

s2 COCINERAS y COCINEROS

SE SOLICITA UNA COCINERA ESpañola, que sea formal y duerma en la colocación. Sueldo: $10.00. Informan: Quinta Avenida, entre 20 y 22. FO-2363. S-2

SE SOLICITA UNA BUENA COCINEra, en la calle 4 número 195, entre 21 y 23, Vedado. S-2

SE SOLICITAN

OFICINISTAS

SOLICITAMOS MECANOGRAFA PAra hacer circulares a máquina. Trabajo temporal de un mes. Si cumple y negocio prospera, quedará empleada definitivamente. Necesitamos viva cerca. Sueldo: 2 pesos semanales, Acosta 24. S.10

S11 Agentes y Vendedores

SE SOLICITAN MUCHACHOS PARA vender Revista cinematográfica en la puerta de cines y teatros. Oportunidad para ganar hasta un peso diario sin arriesgar dinero. Manzana de Gómez 214. S.11

SE SOLICITAN SEÑORITAS PARA hacer suscripciones a una interesante Revista cinematográfica. Buena oportunidad para ganar hasta un peso diario sin arriesgar dinero. Manzana de Gómez 214 S.11

VARIOS

NECESITAMOS VARIOS HOMbres mayores de edad, con referencias, que sepan las cuatro reglas, para emplearlos en compañía americana, con cargos bien retribuídos. Preguntar por Mr. Frank, en Bernaza No. 3, entrada por la Real Silk, altos, el próximo luns día 4 a as 3 P.M. No tratamos este asunto por correspondencia. S.14

SE OFRECEN

CRIADAS y CRIADOS

SE DESEA COLOCAR UNA JOVEN española, para criada de mano o manejadora. Tiene referencias y desea casa seria. F-6169. O-1

SE OFRECE ESPAÑOLA, PARA LIMpiar y cocinar. Informan: Habana 47. Telf. M-2577. O-1

SE DESEA COLOCAR UNA JOVEN española, para todos los quehaceres de matrimonio solo o para criada de mano. Sabe cocinar bien. No se coloca menos de 15 pesos. Informan: F-3448. O.1

BUEN CRIADO DE MANO, JOVEN español, muy trabajador, desea colocarse, sin pretensiones. Sabe cumplir bien con su obligación y tiene muy buenas recomendaciones de donde ha trabajado. Sirve la mesa a la rusa y ha estado con muy buenas familias. Es muy práctico en todo el esmerado servicio. Informan: A-5252. O.1

SE DESEA COLOCAR UNA ESPAñola, de criada de mano o cuartos. Tiene quien la recomiende. Informan: 23 número 206, entre G. y H., Vedado. O-1

SE DESEA COLOCAR UNA JOVEN española, para cocinar, solamente, o para cocinar y limpiar, siendo muy corta familia. Entiende de repostería y sabe trabajar. Tiene referencias. No saca comida ni duerme en la colocación. Sueldo, no menos de 15 pesos. Telf. A-3572. O-1

SE OFRECE UNA MUCHACHA ESpañola, para cuartos y coser o para servir en el comedor. Tiene referencias de casas conocidas. Telf. M-9400. O-1

SE DESEA COLOCAR UNA ESPAñola para cuartos o comedor, tiene referencias. A.1488. O.1

SE DESEA COLOCAR UNA SEÑOra española de mediana edad para cocinar y limpiar casa chica, matrimonio solo, tene muy buenas referencias. Infórmese Reina No. 102. O.1

SE DESEA COLOCAR UNA MUCHAcha española para criada de mano o cuartos, va a cualquier punto, es formal, y cumplidora, llame al telf. F.6209. 0.1

COCINERAS y COCINEROS

SE DESEA COLOCAR UNA COCINEra española, de mediana edad, cocina a la criolla y española y prefiere matrimonio solo. Tiene referencias. Informan: Calle 23 número 206, entre G. y H., Vedado. O-2

DOS COCINERAS INGLESAS, DEsean colocarse en casa americana o casa que hablen inglés, para lavar o para manejar. Tienen referencias. Telf. A.3090, Aguila 231. O-2

SOLICITA COLOCACION, UNA BUEna cocinera y repostera. Tiene referencias y duerme fuera. Sólo para la cocina. Sueldo: 20 pesos. Informan: Telf. F-1197, Vedado. O-2

OFRECESE COCINERA MADRILEña, sólo para cocinar. No menos de $15.00. Calle F. número 16, entre 11 y 13. También se ofrece una buena criada de mano. Avisar a la criada: F-4242. O-2

COCINERO CHINO, REPOSTERO, desea colocarse en casa particular. Sabe cocinar bien a la criolla y española. Tiene referencias. Zanja 25, altos, Manuel Lima. M-4575. O-2

SE DESEAN COLOCAR DOS ESPAñolas, una para cocinar y limpiar y otra para criada. Tienen referencias, Aguila 231. Telf. A-3090. O-2

SE DESEA COLOCAR UNA MUCHAcha española, para cocinar y limpiar, si es corta familia. No menos de 15 pesos. Telf. X-2346. O-2

VARIOS

SE OFRECE UNA SEÑORA BLANca del campo, para servirle a un matrimonio solo, sabe su obligación. Preguntar por María. Aguiar 112 altos. M.2373. O.14

COMPRAS

1 CASAS

COMPRO VARIAS CASAS: VEDADO, Víbora, Alturas Almendares y La Sierra, de $2,000 a $15,000. Trato directo. J. P. Quintana, Chacón número 23, altos. Telf. M.8182. C-1

VENTAS

2 SOLARES

LUYANO: CALLE CUETO, ENTRE Santa Ana y Pérez. Se vende un solar de 10 metros de frente, por 30 de fondo. Precio de situación. Informes: Sr. García, Egido número 11, altos. V-2

VENTAS

4 ESTABLECIMIENTOS

OPORTUNIDAD: VENDO UN BAR, muy económico. Vende 25 pesos. Bien surtido. Buen punto, centro de La Habana. Precio: $650.00, Oficios 35, Hotel Luz. Informes: el portero, en el elevador. V-4

GANGA. EN BUENA VISTA VENDO esquina salón de bodega, carnicería puesto, siete puertas, 140 metros, citarón libre mil pesos. Informan café La Fuente Ampliación. FO.2641. V.4

6 Automóviles y Accesorios

BUICK DEL 28, GOMAS, PINTURAS, acumulador, fuelle nuevo, $225.00; Pierce Arrow, 5 pasajeros, muy cómodo, $250.00; camión Studebaker, cerrado, para Tintorería, venta de Dulces, Café, Panadería, $120.00. Verlos: Trocadero 24, Garage. V-6

VENDO SEDAN FORD, DEL 33, cuatro puertas, casi nuevo. Barato y a plazos. Ver a Domínguez, en el edificio Carreño, en Marina y 25, en la misma esquina. V-6

VENDO SEDAN, DE DOS PUERTAS, del 29, acabado de arreglar de todo. Está en condiciones magníficas. Lo doy a plazos, si es necesario. Véalo en la misma esquina del edificio Carreño, en Marina y 25. V-6

SE VENDE SEDAN FORD, DEL AÑO 31, de cuatro puertas, magnífico de gomas y pintura, con chapa. Lo doy barato y con facilidades. Vea a Alvarez, en el edificio Carreño, Marina y 25. V-6

FORD 1931, SEIS RUEDAS, GOMAS nuevas, cuatro puertas, completamente nuevo, Garage «Eureka», Concordia y Lucena. V-6

VENDO STUDEBAKER DEL 32, 4 puertas, 6 ventanas, 6 ruedas alambre, 5 asientos, con chapa semestre actual, perfecto mecánicamente, pintura flamante. A primera oferta razonable. Garcilaso de la Vega, Aguila número 99, entre San Miguel y Neptuno, Fuente de Soda. V-6

VENDO CHEVROLET 29, OLDSMObile 29, Marmon 6 cilindros, siete pasajeros. Están como nuevos. Se dan baratos, Zulueta 22, Cantina. V-6

VENDO AUTOMOVIL NASH, MODElo 1931, cerrado, de siete pasajeros. Completamente nuevo. Puede verlo, en 23 y L., Castillito, Vedado. V.6

13 RADIOS

RADIOELECTROLA VICTOR, COStó $200.00, moderno y en buenas condiciones. Precio regalado. Tengo otro, pequeño, en $8.00. Ramos, Concordia 135, altos. V.12

DINERO-HIPOTECA

d3 BONOS y ACCIONES

COMPRO BONOS DE LA COMPAñía Fomento y Fabricación, S. A., J. P. Quintana, Chacón número 23. Telf. M-8182. D-3

PARA LAS DAMAS

pd4 Interés para las Damas

¡NO MAS VELLOS!
Pida el "Rimell, que no hace llorar y hace crecer las pestañas.
Madame Liette Pinard de Pascual, acaba de regresar de París, de su viaje de estudios y anuncia a su distinguida clientela, que ha traído un aparato destructor del vello y todos los últimos procedimientos para rejuvenecer y conservar la belleza. Pida informes: Animas 84, altos. Telf. M-2015.

INTERES GENERAL

Señor Comerciante
Nos hacemos cargo de sus contabilidades, pago de impuestos, recursos, aperturas, establecimientos, cobros de cuentas, etc. A nuestros clientes los tenemos informados de los cambios y nuevas leyes que les afecten. Solicitamos enrargos de los comerciantes del Interior. Pruebe nuestro servicio y quedará satisfecho. Griffin y Castillo, Manzana de Gómez número 248, Habana. Telf. M-7574.

INFORMACION POLITICA

El Contador Central de Hacienda situará $240,311.63 por los gas tos del Censo y $25,000 por el personal.—El domingo celebrarán los nacionalistas de Matanzas una asamblea.—El Dr. Mauri se entrevista con el Gral. Menocal.—Del Cristo y el Alcalde de Jatibonico con el Dr. Cárdenas.—Activida des del PRC.—Los nacionalistas.—Cuentas aprobadas.—Notas

DISPONE EL TRIBUNAL SUPERIOR ELECTORAL EL PAGO DE LOS GASTOS Y EMPLEADOS DEL CENSO

Al fin quedará resuelto el problema que confrontaba el Censo Electoral. En la tarde de ayer, el Tribunal Superior Electoral, en Junta Nacional del Censo, compuesto por los doctores Francisco Llaca y Argudín, como Presidente, y Guillermo Chaple Suárez, Manuel Carnesoltas y Agüero, Carlos M. Piedra, Ernesto Dihigo y López Trigo, como miembros, y del doctor Arturo Hernández Carballo, como Secretario, dictó una resolución, en la cual, entre otras cosas, se dispone que por la Contaduría Central de Hacienda se pongan a disposición del Pagador de dicha Secretaría, la cantidad de 265 mil pesos importe de las cuentas aprobadas y del Personal de las oficinas del Censo.

Dicha resolución, dice:

Visto que por decreto-ley 614 se dispone el pago de los haberes del personal del Censo Electoral declarado cesante «hasta la fecha en que dejó de prestar sus servicios» y de los gastos del Censo Electoral, concediéndose a ese efecto un crédito de trescientos mil pesos; y que por decreto-ley 846, inserto en la Gaceta del día de ayer, se autoriza a este Tribunal para que mientras dure la suspensión de los trabajos del Censo Electoral haga los pedidos de fondos y ordene los pagos de esos gastos aprobados y que seaprueben en lo sucesivo, así como también el de los haberes de aquel personal «hasta la fecha en que dejó de prestar sus servicios», facilitándole para dictar las disposiciones que estime procedentes para el mejor cumplimiento de dichos decretos-leyes, y que para el pago del personal cuyos servicios serán aprobados o autorizados por el Director General del Censo Electoral se le facilitarán los antecedentes obrantes en las oficinas del Censo y que necesite para la formación de las nóminas o vouchers, por el personal que designe este Tribunal. Se acordó: Primero: Cumplir dichos preceptos legales y a ese efecto, habiendo aprobado este Tribunal hasta el día de ayer cuentas por valor de $240.311.63, las cuales están pendientes de pago, a lo que hay que agregar el importe de las nóminas del personal de las oficinas del Censo Electoral cuya ascendencia exacta se desconoce pero que podrá ser de unos $25.000, diríjase en el día oficio al Contador Central de Hacienda para que de aquel crédito de $300.000 se pongan a la disposición del Pagador Central de Hacienda la suma de $265.000, para que como Pagadir del Censo Electoral, proceda a efectuar los pagos que le ordene el Tribunal; Segundo: Dirigir oficio al doctor Julián de Solórzano y Tabernilla, Director General del Censo Electoral, para que informe si las nóminas del resto del personal que no se incluyó en las aprobadas por este Tribunal en diciembre último, han sido confeccionaasd y en su caso, autorizadas o aprobadas por él mismo y en la afirmativa, donde se encuentran; y en caso negativo diga qué antecedentes necesita con dicho objeto, así como para formular las nóminas del mes de enero de los haberes que debe percibir el personal «hasta la fecha en que dejó de prestar servicios», así como qué persona o personas estima deben auxiliarle, porque si bien este Tribunal por el decreto 846 es el que debe nombrarlos estima conveniente oirle sobre ese particular. Tercero: que los empleados del Censo Electoral que nombrados por el Tribunal, prestan servicios en la Pagaduría Central de Hacienda, señores Ricardo Fusté y Fusté y Guillermo Galeano y Herrera pasen inmediatamente a las oficinas del Censo Electoral a encargarse del departamento de Contaduría, debiendo informar con toda urgencia el estado de la documentación allí existente pendiente de pago, y de la posibilidad de empezar a ordenarlos tan pronto se ponga a disposición del Pagador Central de Hacienda la cantidad que se pide; y que se participe a este funcionario así como al Custodio de las oficinas, lo que se dispone respecto de aquellos empleados. Cuarto: Que se diga al inspector señor Amoedo lo dispuesto respecto de los señores Fusté y Galeano, para que a su vez inspeccione la Contaduría e informe.

IMPORTANTE ASAMBLEA NACIONALISTA MAÑANA EN MATANZAS

Por la presente se cita a los señores Miembros de los Ejecutivos de las Asambleas Provincial y Municipal del PUN de Matanzas, para la sesión conjnnta que tendrá efecto en esta ciudad, en el teatro Modernista, calle de Cuba, frente al Mercado, a las dos de la tarde del próximo domingo día tres del veniero mes de febrero, rogando la más puntual asistencia, dada la significación y alcance de los asuntos a tratar.

También se cita a los leaders de las distintas tendencias existentes, y a cuantos, siendo afiliados y simpatizadores del programa e ideario del partidi, deseen concurrir al acto de que se trata.

Matanzas, 28 de enero de 1935.

Luis Mouriño; José Matilde González; doctor Angel de la Portilla; doctor Pablo Díaz; Francisco Dans; Jacinto Martínez; José D. Serrano; Fernando Valera Alfara; Manuel Hernández; José María Laguillo.

INVITACION AL SR. JUSTO LUIS DEL POZO

Matanzas, 30 de Enero de 1935.
Sr. Justo Luis del Pozo,
Presidente del Partido Político Unión Nacionalista, Habana.

Señor: Tenemos el honor de enviarle aljunta una copia firmada de la citación-convocatoria que hemos hecho circular en esta Provincia y Municipio de Matanzas, para la sesión conjunta que tendrá efecto en esta ciudad, en el Teatro Modernista, calle de Cuba frente al Mercado, a las 2 p. m. del próximo domingo día 3 del venidero mes de febrero, para tratar asuntos de trascendental importancia para el Partido.

Y lo tenemos también de hacerle especial invitación para que se sirva concurrir personalmente al referido acto; en el que deseamos de usted el realce de su presencia, dado su carácter actual de Presidente del Partido; ofrezca oportunidad de que le conozcan personalmente todos nuestros afiliados; y nos ayude a encauzar las deliberaciones y a tener el mayor acierto en los acuerdos que han de recaer sobre particulares que influirán decisivamente en la marcha y auge que necesitamos darle a nuestro Partido en esta Provincia.

De Usted muy atentamente,
Francisco Marrero; Oscar G. Chávez; Luis Mouriño; Dr. Pablo Díaz.

EL DR. MAURI VISITA AL GENERAL MENOCAL

En la mañana de ayer visitó al General Menocal el Dr. Antonio J. Mauri, jefe del Conjunto Nacional Democrático de Trinidad y una de las figuras más prestigiosas de la política villareña.

El Dr. Mauri, que representa uno de los más fuertes baluartes del Conjunto en Villaclara, expuso a su máximo jefe, el General Menocal, la brillante labor que ha realizado en la organización del CND en su término.

Altamente complacido quedó el General Menocal de la visita del Dr. Mauri, a quien le unen verdaderos lazos de afecto.

EL GOBERNADOR DEL CRISTO Y EL ALCALDE QUINTERO, VISITARON AL DOCTOR CARDENAS

Con el secretario de Justicia, doctor Raúl de Cárdenas, sostuvieron extensa entrevista en la mañana de ayer, el Gobernador de Camagüey doctor Gonzalo del Cristo, y el Alcalde de Jatibonico señor Antonio Quintero.

En dicha entrevista, según nos enteramos, se trató de la gestión que desde hace varios días viene realizando el señor Quintero, para recabar el indulto del señor Juan Londeffer.

Muy complacidos salieron los distinguidos visitantes, por las halagüeñas esperanzas que les brindó el Secretario de Justicia.

CIRCULO NACIONALISTA EN ARROYO APOLO

Con gran entusiasmo, entre los afiliados al nacionalismo en el Barrio de Arroyo Apolo, se ha recibido la noticia de la apertura del Círculo de la «Vanguardia Nacionalista» en la calle de San Francisco número 28 esquina a San Lázaro.

Pronto en lucida fiesta se procederá a su inauguración.

MIEMBROS DEL COMITE GESTOR DEL P.R.C. ACUSADOS POR LA NO INSCRIPCION EN EL CENSO

Los señores Aurelio Alvarez, Inocente Alvarez León, Carlos Prío; Luis Barreras, Conchita Castanedo; Jorge López; Eugenio Llanillo, Salvador Massip, Lincoln Rodón, Segundo Ceballos; Carlos Finlay; José Fresneda; Roberto Coloma; Enrique C. Enriquez; Antonio Valle, Alfredo Valle, Otilia André, Eduardo Sabas Alomá, Rafael Trejo y todas las demás personas que integran el Comité Gestor Nacional del Partido Revolucionario Cubano, (Auténticos), deberán comparecer el día 2, ante el Juez de Instrucción de la Sección Segunda de esta ciudad, por aparecer inculpados como inductores de todos aquellos afiliados del P. R. C. que se negaron a inscribirse en el último Censo Electoral. Resulta —dice el P. R. C.—, en extremo curiosa, la acusación que se les hace y la cual no temen, cualquiera que fuere su consecuencia.

JUVENTUD NACIONALISTA DE LA ACERA DEL LOUVRE

«Los «muchachos» de la Acera del Louvre, (nos referimos a la «Juventud» que dirigen Miguel Perera, Buenaventura Ramírez y José F. de Cueto) acordaron anoche hacer públicas manifestaciones de adhesión decidida a su jefe Justo Luis del Pozo, con cuya política se sienten completamente identificados al extremo de aceptar toda responsabilidad que sea inherente al futuro de dicho líder que lleva al nacionalismo hacia la finalidad que anhelan las masa, es decir, a la fórmula «homogénea» que es por la que claman las huestes Nacionalistas.

Hemos recibido, con motivo de lo antes expersado, una nota que suscriben Perera, Ramírez, Cueto, Gándara, Clodomiro Cartaya; José Manteiga; Antonio Murgada; Fernándo Mestril Camilo Vázquez, Rolando Yanes, Avelino Segrera, Raoul Fernández, Antonio Franco Díaz, y otros, donde hacen las siguientes declaraciones:

—«No constituímos una Agrupación de «incondicionales de nadie» pero sí de responsables de la política de nuestros Jefes siempre que sus actuaciones respondan a practicar la ideología y el Programa del Partido Nacionalista. «La Juventud», (significamos bien que es la JUVENTUD) de la Acera del Louvre, considera que debe respaldar a su jefe Justo Luis del Pozo y se hace solidaria, en la forma que sea preciso, y arrostrando todas las consecuencias necesarias, a esta determinación que expresa sin cobardías que estamos en nuestro puesto de honor».

NOTAS DE LA OFICINA DEL PRC.
Comisión recaudadora del Partido Revolucionario Cubano, de Atarés.

Quedó constituída en la noche de antier la Comisión Recaudadora del P. R. C. (Auténtico), del barrio de Atarés.

En este barrio, como en otros de la ciudad, las personas que han sido designadas para tan importante misión del Partido, ofrecen una verdadera garantía para el éxito de la labor que les ha sido encomendada, ya que las acompaña una brillante ejecutoria en pro del autenticismo, la que sin duda, será aumentada en esta ocasión.

Resultó designado Delegado Recaudador, el Sr. Jacinto Cantón, y Agentes Recaudadores las distinguidas damas Emelia Domínguez Córdova, Laura Rapallado de Alpízar y Josefina Fernández Laniat.

UNA ACLARACION DE LOS NACIONALISTAS REVOLUCIONARIOS

Los Nacionalistas Revolucionarios, que tienen sus oficinas en Reina número 15 altos, y por dirigente al doctor Juan Rodríguez Pintado, aclaran que no tienen nexo alguno con los Nacionalistas de la Acera del Louvre y del Café La Isla, y por tanto, como se encuentran completamente desconectados del actual Gobierno no hacen ni suscriben peticiones para que determinadas personas desempeñen cargos públicos.

CITA LA COMISION JURIDICA DEL PARTIDO REVOLUCIONARIO CUBANO

El Secretario de la Comisión Jurídica del Partido Revolucionario Cubano, Dr. Rafael Campuzano, cita para la junta que deberá celebrarse el próximo día 5, martes, a las cinco p.m., en la casa Cuba número 48, en esta ciudad.

Se tratarán en esta junta importantes asuntos en relación con el desenvolvimiento de las distintas gestiones que los letrados del Partido Revolucionario Cubano, vienen realizando en beneficio de los afiliados a dicho Partido que se encuentran presos o acusados por causas políticas.

CUENTAS APROBADAS POR LA JUNTA NACIONAL DEL CENSO

Se dió cuenta, y fueron aprobados, a los efectos de su pago, los siguientes vouchers: DE ENUMERADORES: Pedro Aguirre, $62.40, de San Diego del Valle; José Auty, $44.64, Francisco Hechevarría, $40.80, Manuel de J. Fonseca, $53.16, Delfina Hernández, $50.16, todos de Alto Songo. VOUCHERS POR ALQUILER DE CABALLOS: María Zenaida Pérez, $21.00, de San Diego del Valle; Arístides Rodríguez, $20.00, de Bayamo. VOUCHER DEL INSPECTOR José Porta por dietas y transporte en automóvil, $13.50, de Pinar del Río. 3 VOUCHERS DE LA CUBAN TELEPHONE CO. por servicio de larga distancia de la Provincia de Santa Clara por $1.38, $0.85 y $0.50. VOUCHER por suministro de gasolina y transporte al Enumerador Julio M. Jiménez a los cayos en Morón, Francisco Herrera $59.40.

—Se aprobó la cuenta del Enumerador Ulpiano Fernández, de Pinar del Río, en vista de las razones que ahora se aducen para justificar el pago de $1.50 por viajes y cuya cuenta asciende a $44.00.

SE ACORDO devolver a la Municipal de Alto Songo, los vouchers del Enumerador Engeberto García, porque no se pagan los avisos y las 516 inscripciones a 12 centavos sólo importan $61.92.

—SE ACORDO devolver a la Municipal de Alto Songo, el coucher de la Enumeradora Elena Semitier, porque los avisos no se pagan y las 489 inscripciones a 12 centavos importan $58.68.

—SE ACORDO decir a Octavio Lay, vecino de Marina baja 9, en Santiago de Cuba que habiéndose autorizado a este Tribunal para el pago de los gastos del Censo Electoral, se le pagará en su oportunidad.

Revistieron gran solemnidad las fiestas en honor de "San Juliná" en la Villa de Güines

Altar Mayor de la Parroquia de «San Julián de Güines», adornado el día 28 de Enero para las tradicionales fiestas de su milagroso Patrón.

Con gran lucimiento y esplendor, tuvieron lugar en nuestra amada parroquia, las fiestas en honor de nuestro glorioso Patrón «San Julián».

Precedidas fueron de un triduo durante los días 25, 26 y 27, terminando este último día con una solemne Salve cantada con acompañamiento de orquesta.

El día 28, a las 10 a. m. hubo Misa de Ministros, en la que ofició de Preste nuestro querido párroco y Vicario Rvdo., P. Rodríguez. Asistieron de diácono el Rvdo. P. Montaña, párroco y Vicario de Jaruco, y de subdiácono, el Rvdo. P. Alonso párroco de San Nicalás.

La cátedra Sagrada estuvo a cargo del muy Rvdo. P. Zacarías Míguez, provincial de los P. P. Dominicos de Cuba.

En el coro justamente con la orquesta tomaron parte las «Hijas de María», y alumnas del colegio «Nuestra Señora de la Caridad».

El altar mayor lucía un artístico adorno floral, destacándose en el centro que semejaba un bosque de palmas arecas la imagen del glorioso «San Julián».

A las 6 p. m. salió la procesión de nuestro Patrón recorriendo las calles de costumbre, acompañada de la banda municipal.

Durante todo el día la iglesia fué visitada por numerosos devotos, de la capital y pueblos cercanos.

Nuestra sincera felicitación al P. Rodríguez por la solemnidad de estas fiestas.

«Un Caballero Católico».

Defunciones ocurridas en la Habana

María Josefa Riocio, negra, 34 años, Franco número 4. Tuberculosis pulmonar.

José Canino Rodríguez, blanco, 90 años, Príncipe número 18. Miocarditis.

José Antonio Hernández, mestizo, 3 3años, Pamplona número 11. Bronco pneumonía.

María Teresa Arnaya, mestiza, 49 años, Fábrica número 12. Edema pulmonar aguda.

Pedro López Núñez, blanco, 73 años, Segunda número 28, Víbora. Bronco pneumonía.

Emilia Campo Fuentes, blanca, 22 años, Gloria número 227. Tuberculosis pulmonar.

Francisco Lam, asiático, 37 añas, D. y 13, Reparto Lawton Batista. Quiste del páncreas.

José Suárez, blanco, 48 años, Hospital Universitario. Lués.

José Jindá González, blanco, 60 años, Reforma letra B. Insuficiencia cardíaca.

Antonio Ramos Betancourt, blanco, 65 años, San Lázaro número 35-F., Víbora. Tuberculosis pulmonar.

Delia Carpio Lara, blanca, 13 años, Hospital Las Animas. Fiebre tifoidea.

María Jesús Barbería, mestiza, 50 años, Zapata número 4. Tricoc falos.

Nicolasa García Mazuró, blanca, 58 años, San Mariano número 43. Angina de pecho.

Mercedes María Pérez, blanca, 26 años, Serafines número 51. Bronco pneumonía.

Francisco Hernández, blanco, 84 años, finca Duany, Mantilla. Arterio esclerosis.

Leonardo Siveres Cerezo, mestizo, 8 1años, Campamento de Indigentes. Arterio esclerosis.

Minerva Sablón García, blanca, 18 años, Hospital Universitario. Hidro pericarditis.

Andrea Triejembaker, blanca, 29 años, Calzada número 95, Vedado. Vedado. Miocarditis Miocarditis aguda.

Federico Bermúdez, blanco, 34 años, Quinta La Benéfica. Perforación no traumática del estómago.

Ernesto Núñez Pasadón, blanco, 20 meses, Cerezo número 6, Cerro. Bronquitis.

Avelina González García, blanca, 47 años, Consejero Arango número 4. Ulcera del estómago.

José Delgado Martínez, blanco, 57 años, Jovellar númeri 51-K. Tuberculosis pulmonar.

Fernando Félix Valdés, blanco, 9 co pneumonía.
meses, Casa de Beneficencia. Bron-
Cristóbal Miranda, blanco, 50 años, Corrales número 75. Miocarditis crónica.

Lucas Rodríguez, blanco, 67 años, Cerro número 659. Linfoadenoma del cuello.

Vicente Capdevila, blanco, 78 años, Quinta de Dependientes. Insuficiencia cardíaca.

Julio Reinoso Martínez, negro, 8 meses, Estévez número 41. Bronco pneumonía.

Longina Díaz Cabral, blanca, 64 años, 2 2número 3, Vedado. Insuficiencia mitral.

Fernando Sánchez, blanco, 63 años, J. y 11, Vedado. Septicemia.

Dolores Valle Vegas, blanca, 55 años, 33 número 279, Vedado. Cáncer de la mama.

Santiago Alzugaren, mestizo, 19 años, San José número 119¾. Tuberculosi spulmonar.

Paulina Ramona López Forte, blanca, 50 años, Línea del Oeste y Lacret. Bronco pneumonía.

Francisca Martínez, blanca, 73 años San Felipe sin número. Cáncer del hígado.

OFICIAL

ANUNCIO DE SUBASTA

Esta Junta Provincial Electoral de la Habana, ha acordado admitir hasta las diez de la mañana del día tres de Febrero del año en curso en la Secretaría de la misma, sita en Avenida de Simón Bolívar número setenta y siete (altos), proposiciones en pliegos cerrados para la subasta de las boletas que han de usarse en la Provincia de la Habana en las Elecciones Nacionales que se celebrarán el día tres de marzo del año actual; del material accesorio que habrá de usarse en el empaquetamiento de dichas boletas; así como de tiras engomadas y de la impresión de hojas de estados de escrutinio. En el día y hora antes mencionados se abrirán y leerán publicamente dichas proposiciones en el salón de actos de esta Junta; significándose que en la Secretaría de la misma se encuentra el pliego de condiciones para dicha subasta.—Habana, ocho de Enero de mil novecientos treinta y cinco.

Jacinto Ruiz Moris.
Secretario Junta Provincial Electoral Habana.

PROFESIONALES

p1 DRES. EN MEDICINA

DR JOSE RAMONEDA.
Asma, enfermedades del pecho, insomnio, **Tratamiento especial para la Impotencia y Nerviosismo.** Consultas de 1 a 3 p.m., previamente concedidas. Barcelona número 10, entre Aguila y Amistad. A.9297. P.1

p3 DENTISTAS

Dr. Armando Crucet
CIRUJANO DENTAL Y ORAL
De la facultad de Pennsylvania y del Garetson Hospital of Oral Surgery de Philadelphia. Tratamiento de la **Piorrea-Alveolar y de las sinucitis** crónicas del maxilar. Obturaciones y dentaduras de porcelana, anestesia por el gas. Paseo número 17, entre Calzada y Línea, Vedado. teléfono F.5153.

p7 ABOGADOS y NOTARIOS

Dr. Angel Fernández
DIVORCIOS
Muy rápidos, de 5 a 30 días. Plazos cómodos, en toda la República, a cubanos y extranjeros, Obrapía 17, de 2 a 7 p. m. Telf. A.3060. P-8

Dr. ISIDORO CORZO
ABOGADO
Especialidad: DIVORCIOS. Calle 9 número 25, entre H. e I. Telf. F-5086, Vedado.

ALQUILERES

a1 HABANA

Para un Luen Establecimiento
Se alquilan baratos, los bajos de
O'REILLY 51
Frente a la Metropolitana. Informan por teléfono: M-7911. Llaves en el tercer piso. A-1

ALQUILO ANIMAS ENTRE ARAMburo y Soledad, modernos bajos con sala, comedor, tres habitaciones, baño y cocina. Llaves en la misma. Informan: Empedrado 49. A.1

SE ALQUILA LA CASA FUNDICION bajos No. 4, en diez pesos al mes. A.1

SE ALQUILAN MODERNOS ALTOS Figuras 25, entre Tenerife y Manrique, sala, comedor, tres habitaciones, baño completo, cocina gas, a una cuadra de Monte. A.1

BERNAL 27, ENTRE AGUILA Y Amistad, casitas, sala, cuarto, baño intercalado, agua fría, caliente, cocina, comedor, a $15.00. Informan enfrente primer piso. Sra. Clara. A-1

GLORIA 94, ENTRE SAN NICOLAS e Indio, amplio segundo piso, altos, Fresquísimo: sala, comedor, 3 cuartos, baño intercalado, cocina grande $32.00. Llave, misma, albañil. Informes: FO-1217. A-1

ALQUILO MODERNISIMOS ALTOS, Aramburu 17, entre San Lázaro y Jovellar, sala comedor 2 cuartos, baño intercalado etc. Informan en la misma. Alquiler: $30.00. Dueño: F.2760. A-1

CASITAS MODERNAS, $8.00
Alquilo, independientes, con cielo raso: 2 cuartos, baño, cocina y patio. Calle de Justicia esquina Arango. Una cuadra tranvías Calzada Concha y guaguas Calle Fábrica. A-1

EN BELASCOAIN ESQUINA SAN Miguel, altos del Banco Canadá. Se alquila un apartamento de cinco habitaciones, sala, comedor. Todas las piezas dan a la calle. Muy fresca. Informa el portero. A-1

AGUACATE No. 30
Se alquila primer piso, moderno, con todas las comodidades para una familia de gusto. Informes en el mismo A.1

SE ALQUILA LA HERMOSA CASA, Lealtad 116, altos, entre Salud y Dragones, propia para dos familias. Pueden ir a verla, de 2 a 5. Precio de situación. Telf. A-1805. A-1

SAN JOSE 98, Bajos
Entre Escobar y Gervasio: sala, comedor, 4 habitaciones, baño intercalado, cuarto y servicio criados, cocina gas y carbón. $35.00. Informes: «La Regente», Neptuno y Amistad. A.4376. A.1

PROGRESO 16, ESQUINA A
Aguacate, primer piso, se alquila este moderno piso en cuarenta pesos. La llave en la bodega. Informes; Teléfono M 2837. A-1

SE ALQUILAN LOS ALTOS DE LA casa Universidad 25, casi esquina a Cruz del Padre, la llave el encargado. A.1

EN MODICO PRECIO ALQUILO LOS magníficos bajos de Florida 41, casi esquina a Esperanza; llaves en el número 42; informes: FO 3271. A-1

¡BUSCA CASA?
LLAME AL
M.6747
SEGURAMENTE ALLI ENCONTRARA LA QUE Vd NECESITA
O VAYA A
MORRO Y GENIOS
EDIFICIO "GOMEZ"
ALLI LE INFORMARAN

ALQUILO LO SALTOS, DIARIA 20 esquina a Revillagigedo. Sala, comedor, 4 cuartos muy ventilads. Llave Bodega. Informan: Aguila 276. A-1

MONTE 74, 1ro, DEPARTAMENTO moderno interior 3 habitaciones, sala, comedor Hall, con lavadero, cocina y baño completo. Informes: Montes 68, teléfono I.4604 García. A.1

VIRTUDES 93, BAJOS, SE ALQUIla: sala, saleta, 5 cuartos, comedor, baños, cocina cuarto y servicio criados, $45.00. U-1710. A-1

SAN JOSE 98, BAJOS
Entre Escobar y Gervasio: sala, comedor, 4 habitaciones, baño intercalado, cuarto y servicio criados, cocina gas y carbón. $35.00. Informes: «La Regente», Neptuno y Amistad. A-4376. A-1

PROFESIONALES

p1 DRES. EN MEDICINA

GABINETE UROLOGICO ALEMAN
VIAS URINARIAS. — CONSULTAS
Gratis de 7 a.m. a 7 p.m. Jesús del Monte 135, bajos, frente a la Quinta de Dependientes. Tratamientos modernos con vacunas alemanas para curar la gonorrea en 15 días. Telf. M.6784. No importa que sean crónicas o mal curadas. Garantizamos que no quedan recogidas. Facilidades de pago. Impotencia y debilidad sexual. Piel y sífilis. P.5

ENFERMEDADES DE SEÑORAS
DR. MILLA SOLSONA. Servicio de Enfermeras. Tratamiento de las enfermedades del aparato Genital de la Mujer. Insuficiencia. Disfunción Ovárica. Impotencia. Esterilidad. Neurastenia Sexual, etc. Consultas de 2 a 4. Obispo y Habana. Sexto piso. Teléfono: M-7732. P-1

DR. A. VENERO
Vías urinarias, Impotencia, Sífilis. Curación rápida. Cuota semanal. Diatermia, Azoterapia, etc., etc. Consultas de 9 a 12 a.m. y de 4 a 6 p.m. San Miguel número 55, esquina a San Nicolás Telf. A.9380.

M.E.C.D. 2016

ALQUILERES

a2 VEDADO

ALQUILO EN $70.00 La MODERna casa 17 No. 507 entre 14 y 16, Vedado, casi frente Colegio Teresiano, compuesta de 4 habitaciones, baños intercalados, recibidor, sala, comedor, cuarto criada, garage, etc. Teléfono F.5868. A.2

VEDADO: A. 155 ENTRE 15 Y 17, alquilo casa, jardín, portal, sala, hall, comedor, cuatro cuartos, el de criados en la azotea y demás comodidades. Informan al lado. A.2

MODERNOS BAJOS BRISA TERMInándose pintar 4 cuartos uno criados, cocina carbón y gas, mucho patio sin garage calle B 260 entre 27 y 29, Vedado, $50. Dueño en los altos F.2225. A.2

ALTOS VEDADO, F No. 202 DEREcha entre 21 y 23, sala, comedor, 2 habitaciones. Precio $24.00. Llaves e informes la encargada. A.2

21 ESQUINA A, BAJOS, SALA, 3 cuartos, baño completo, comedor, cocina, servicio de criados, informan Luz 19 entre Damas y Cuba, teléfono M.1541 y F.1795. A.2

SE ALQUILAN LOS BAJOS DE 19, entre 2 y 4 número 397, Vedado. comedor, pantry, garage, etc. Quedará Tienen 5 cuartos, portal grande, sala, desocupada el lunes próximo. Puede verse, después de las 10 a. m. Telf. F-4884. A.2

CALLE 19 NUMERO 511, ENTRE 14 y 16, en el Vedado. Se alquila amplia casa, compuesta de sala, saleta, seis habitaciones, baño completo, patio y jardín, propia para familia numerosa. La llave en la misma, Precio: 30 pesos. A.2

CUATRO NUMERO 203, ALTOS, ENtre 23 y 25: sala, recibidor, cinco cuartos, hall, comedor al fondo, pantry, cocina y habitación azotea con servicio. Llave en los bajos. A-2

POR 150 PESOS LUJOSA CASA, Calzada 130 con 7 dormitorios, 2 salones, garage 3 máquinas. Puede visitarse 2 a 3 p.m. A.2

VEDADO: SE ALQUILA HERMOSO chalet, lujosamente amueblado, propio para Diplomáticos. Calle 1. número 18, esquina 11. Verse, de dos a cinco.

VEDADO. $30.00, MODERNOS BAjos callie Quinta No. 29 D, entre F y G, sala, dos cuartos, baño, cuarto y servicio criados, comedor, cocina. portal, jardincito. A-2

a3 CERRO y PALATINO

SE ALQUILA CASA ZEQUEIRA 129 entre Patria y Saravia, moderna, sala, comedor, 3 cuartos, patio y cocina servicios, todo grande. Teléfono M.4323 Cerro. Llave bodega. A.3

ALQUILO CASA $12.00 REPARTO Palatino, moderna, portal, sala, 2 habitaciones, lujoso baño, comedor, garage, cocina, servicios criados, patio, lavadero, Segunda y Rosalía. Informes San Salvador 37, Cerro, Figueroa. A.3

CERRO. SE ALQUILA LA CASA moderna Salvador 19½ entre Chaple y Moreno. $20.00, sala, comedor, 4 cuartos, baño buena calle, buena comunicación. Galiano 75 Café Encanto, Sr. Díaz. A.3

A4 Marianao y sus Repartos

FRENTE AL PARQUE JAPONES. CAlle 16 entre C y D Reparto Almendares, sala, etc. 3 habitaciones, etc. Garage, Criados, $30.00. Muy amplia y bonita. Llave al lado Informan: A.4112 e I.4348. A.4

SE ALQUILA UNA RESIDENCIA, con parque y arboleda, en la Coronela, con frente a la Carretera Central, compuesta de gran livingroom, 6 cuartos con closets, 4 baños de familia, garage para tres máquinas, etc. Informes: Telf. F-3378. A.4

SE ALQUILAN TRES CHALETS MOdernos: portal, sala, saleta, 2, 3 y 4 cuartos, baño completo, cocina, patio, agua abundante, en 12, 15 y 18 pesos. Calle Almendares 52, 54 y 56, Reparto Nogueira, Marianao, tren de Zanja esquina. Informan: Línea y Santa Emilia, chalet Villa «Tita». Telf. FO-7976. Sr. Bosch, Muralla 16. A-4

SE ALQUILA EN BUEN RETIRO, hermosa casa 5 habitaciones. Robau entre Infanta y Panorama. Informan en la misma. A.4

CASA QUINTA EN PUENTES GRANDES, MARIANAO

Se alquila esta amplia residencia, con sus terrenos de arbolado cercados de mampostería, Calzada Real de Puentes Grandes número 140, en lo más alto de la Ceiba, cerca del Colegio Belén. Puede verse, de 1 a 5. Informan: Bufete de Sola y Godoy, Habana número 91, altos. Telf. A-2730, Habana. A-4

a5 J. del MONTE y la VIBORA

HEREDIA 1, ESQUINA A CHAPLE: jardín, portal, sala, comedor, tres cuartos, baño, cocina gas, cuarto de criados, etc. Verla, de 3 a 5. Informan: M-7770 e I-6533. A-5

MODERNA CASA ESQUINA RECIEN pintada, dos cuadras Calzada Víbora. Portal, jardín; sala, cuatro cuartos, garage, etc. Gertrudis y Carlos Manuel, de 2 a 6. Ultimo precio: 30 pesos. A.5

ALQUILO EN LA VIBORA, HERmoso chalet, situado en la calle Carmen y Luz Caballero, terreno para jardín, sala, comedor, cinco habitaciones, espléndidos baños garage, gas, etc., etc. Informan en la Manzana de Gómez número 240. Telf. A-4893. A-5

a6 STOS. SUAREZ Y MENDOZA

SE ALQUILA, SANTA EMILIA Y San Benigno, frente al Parque, línea de tranvías: portal, sala, comedor, tres cuartos, servicios. Acabada de pintar, $17.00. A-6

DUREGE 13, ENTRE SANTA EMIlia y Santos Suárez, acabada de reparar y pintar: portal, sala, recibidor, cuatro habitaciones, baño intercalado, comedor al fondo, cuarto y servicio de criados, garage y una habitación amplia, arriba, con lavabo de agua corriente. Informes: F-5420. Llave en el número 15, alfondo. A.6

SE ALQUILA BONITO CHALET MOderno estilo Renacimiento español calle O.Farrill y Juan Delgado, Reparto Mendoza. A.6

a7 LUYANO

LUYANO: CALLE CUETO, ENTRE Santa Ana y Pérez. Se vende un solar de 10 metros de frente, por 30 de fondo. Precio de situación. Informes: Sr. García, Egido número 11, altos. A-7

a8 LAWTON y BATISTA

ALQUILO A $7 CASITAS INTERIOres, dos habitaciones, cocina, baño y patio independiente, Milagros 124 entre Lawton y Armas. Una cuadra tranvías. A.8

SUSCRIBASE Y ANUNCIESE EN EL «DIARIO DE LA MARINA»

ALQUILERES

a9 Arroyo Apolo y Calabazar

CALABAZAR. SE ALQUILA O CAMbia por propiedad en la Habana, una residencia campestre, mampostería, 6 cuartos, dos baños. Informes Finca San Antonio, Calabazar. A.9

a13 ALQUILERES - VARIOS

CASAS EN MIAMI, FLA.

Alquilo, completamente amuebladas. Invierta en esta preciosa Ciudad. Duplicará su capital. Casas de apartamentos, desde $6,000. Producen más del 24% de interés anual. Magníficas garantías hipotecarias. Interés 6 y 8% anual.

Jorge Govantes

Hotel San Carlos, Miami. Phone: 22866 224 23 rd, St., Miami Beach. Phone: 52318. A-13

SE ALQUILA EL GARAGE DE LA derecha de la casa calle 11 No 170 entre J e I, Vedado. Informan en los altos de la misma. A.13

b1 NAVES y LOCALES

SE ALQUILA LA NAVE CON SU horno para dulcería o panadería, en la calle Dolores No. 1 entre Gustavo y Alberto, reparto Santa Amalia, Víbora. Informan en la misma de 12 a 6. 1.1

PARA FAMILIA O COMERCIO

Se alquila la planta baja de la casa Sol número 118, a media cuadra de Egido. Compuesta de sala, saleta, 4 cuartos espaciosos, dos baños con instalación de agua fría y caliente, cocina y un gran patio. Informa el encargado de la casa, Egido número 11. B-1

ALQUILO REVILLAGIGEDO 128, una cuadras muelles Tallapiedra, nave propia para almacén, guardar camiones de transportes, Barata, informan bodega Moreno 29, Cerro, teléfono F.5113. B.1

ALQUILO UNA NAVE, CON ENTRAda independiente para camiones, 350 metros, aproximadamente, San Isidro 63 y medio. Alquilo barata. B-1

SE ALQUILA UNA NAVE EN SUbirana y Peñalver propia para industria 330 metros de superficie. Informan al lado. B.1

REFUGIO 7, A MEDIA CUADRA del Prado y calle Morro, cerquita Juzgados y Palacio. Alquílase local, puerta metálica, servicios y barbacoa. Propio para pequeño comercio. Depósito, fianzas, oficina, barbería, lechería. B.1

FRENTE A SECRETARIA DE HAcienda, Obispo número 22. Alquilo amplio local para establecimiento, muy reducido. Informan en la Mancon vidrieras al frente. El precio es zana de Gómez número 240. Telf. A-4893. B-1

HABANA Y MURALLA, ALQUILO esta magnífica casa, propia para almacén o depósito, con habitaciones para viviendas. Precio de verdadera ganga. Informes: Manzana de Gómez número 240. Telf. A-4893. B-1

SE ALQUILA UN MAGNIFICO LOcal, en Luz esquina a Oficios, propio para establecimiento, con varias divisiones y servicios. Informan en la Manzana de Gómez número 240. Telf. A-4893. B-1

BAJOS, ANTIGUO HOTEL TELEgrafo. Se alquila este gran local, con cinco huecos de puertas en fachada, frente al Parque Central. La llave, en «La Bilbaína». Informan: Bufete de Sola y Godoy, Habana 91, altos. Telf. A-2736. B-1

MAGNIFICO LOCAL, DE CUATRO plantas, con 1,200 metros cuadrados, Amistad 76, casi esquina San Rafael, propio para grandes tiendas o almacenes, con dos escaleras y ascensor. Informan: San Ignacio 63. Telf. A-2681. De 1 a 5 p. m. B-2

¡BUSCA LOCAL PARA NEGOCIO?
LLAME AL M.6747
CON TODA SEGURIDAD ENCUENTRA EL QUE VD. NECESITA O VAYA A
MORRO Y GENIOS EDIFICIO "GOMEZ"
ALLI LE INFORMARA

b2 APARTAMENTOS

X ESQUINA 21, ENTRADA VEDAdo. Apartamento pequeño, fresquísimo, con preciosa vista, gran situación y rápida comunicación, Sala, comedor, un cuarto, baño completo, etc. Informa Avelino.

ALQUILO APARTAMENTO, DE DOS habitaciones, sala, cocina, baño, garage y portal, $30.00. 23 esquina a 26. Casa nueva. B-2

SE ALQUILA UN APARTAMENTO de dos habitaciones, vista a la calle, en Habana No. 84, bajos, esquina a San Juan de Dios. Informes en la misma. B.2

APARTAMENTO EN AZOTEA DE dos espléndidas habitaciones y baño, para hombres o matrimonio solo. Precio: 15 pesos. Consulado 99 B, tintorería. B.2

EN PRADO 88 ENTRE ANIMAS Y Trocadero se alquilan un apartamento y dos habitaciones, con comida. B.2

SE ALQUILAN BUENOS Y FREScos departamentos y habitaciones, aggua fría y caliente, teléfono y todo lo necesario, O-Reilly 5. B-2

SE ALQUILA, FRENTE A LA AMpliación del nuevo Malecón, calle de Cuba número 6, un hermoso departamento alto, compuesto de tres habitaciones, cocina y baño. Puede verse a todas horas. Informan: Reina 104 Sr. Mallada. M-3741. B-2

b3 DEPARTAMENTOS

ALQUILASE: SALUD 37, DEPARTAmento interior: saleta, 3 cuartos, baño completo, cocina, servicio criados. Llave: de 2 a 5. Informes: Federico Plaza Vapor 71, (por Aguila). B-3

A PERSONAS SERIAS EN CASA de familia, se alquila hermoso departamento con baño y todo servicio incluso buena comida. Informan teléfono F.6796. Línea 106. B.3

EDIFICIO «PRIETO», EL MEJOR situado para oficinas. Se alquilan departamentos, solamente para Oficinas, a precios razonables. Véalos y alquilará, Muralla 98. B-3

ALQUILERES

b4 HABITACIONES

VEDADO CASA DE MORALIDAD, alquilo habitación con vista a la calle, con toda comodidad, 19 entre B y C. No. 302. B.4

RIQUISIMA HABITACION AZOTEA, su baño, lavamano. Excelente comida familiar. Tres personas, $48.00. Otra, abajo, propia matrimonio o compañeros. Unicamente personas honorables. Industria 138, frente Campoamor. B-4

ALQUILO HABITACION, CON O SIN comida, vista a la calle. Cambiamos referencias. Vendo escaparate con lunas, San Rafael 39 altos. B-4

SE ALQUILAN TRES HABITACIOnes en casa de familia en azotea, moderna casa, entrada independiente y servicio. Calle 27 No. 330 esquina A Vedado. Informan, Se dan referencias y se toman. B.4

HABITACION HERMOSA, BARATA, baño, agua caliente y balcón a la calle. Todo servicio, comida inmejorable, se admiten abonados al comedor, mandándose comida fuera. Cuba 85 y medio, departamento 3. B.4

FAMILIA HONORABLE, ALQUILA habitación, para matrimonio sin niño u hombres solos, con toda asistencia para vivir en familia, Cárdenas 39, altos. B-4

EN EL VEDADO, EN CASA DE FAmilia, a señoras solas, con o sin asistencia, hermosa habitación, baño al lado, teléfono. Módico precio exijo referencias. Teléfono F.1597. B.4

SE ALQUILA UNA SALA DE 5 MTS largo por 3.60 de ancho, con su gabinete propio para dentista o particular, precio 15 pesos. Informan Línea 129, altos, esquina 16, casa de moralidad. B.4

GALIANO 103, ENTRE SAN JOSE y Barcelona. Habitaciones espléndidas con lavabos, baños intercalados, agua caliente abundante, hermosa terraza. Desde $25 para uno. $37 para dos. Excelente comida. Sólo moral absoluta. M 7380. B.4

GRAN CASA DE HUESPEDES. EL mejor punto: Prado número 104. Habitaciones muy ventiladas, con sus lavabos y toda asistencia. Dos personas: $40.00. Exígense referencias. Admitimos abonados al comedor. B-4

b5 CASAS de HUESPEDES

RESIDENCIA DE FAMILIAS «LA Central», Viva en lo mejor de Prado. Habitaciones con comida desde $40.00 para dos personas. En nuestras sucursales desde $35.00 para dos y desde $25.00 para uno. Prado 65, esquina del Sevilla. A.9009. B.5

HUESPEDES: SE ALQUILA UN apartamento de dos piezas, con su baño y balcón a la calle, a familias honorables Galiano número 70, altos. B-5

CASA DE HUESPEDES «LA ISLA»: Alquilo hermoso departamento, con vista a La Fraternidad, baños modernos, (agua caliente). Habitaciones amplias y ventiladas. Comida excelente. Precios reducidos. Se admiten abonados al comedor, Monte 53, por Factoría. A-9210. B-5

«LA MATANCERA», REINA 83, ESquina a Manrique. Habitaciones amuebladas, con vista a la calle, Buena comida. Casa decente. Precios moderados. Telf. A-0238. B-5

GALIANO 111, ALTOS. SE ALQUIla una linda habitación con vista a la calle. Con comida, a hombres solos o matrimonio sin niños. Hay teléfono. Absoluta moralidad. Se exigen referencias. B.5

b6 HOTELES

HOTEL "COLONIAL"

San Miguel 62, casi esquina Galiano. Residencia para familias. Apartamentos y habitaciones, con baño privado. Elevador día y noche. Magnífico restaurant, octavo piso. Cocina española y criolla, con carta. Absoluta moralidad. M-5966 y M-5967. B-6

HOTEL QUINTA AVENIDA ZUlueta 71, esquina a Dragones. Alquilo habitaciones y departamentos 1 persona, $20, matrimonio $35, $45, con baño, $50. Buena comida, precios situación, a familias estables. B.6

Hotel "Ideal Room"
PRADO 93-B. (POR PASAJE)

¿Desea vivir en casa tranquila, mejor que en su propia casa? Visite esta gran casa, aunque sea por curiosidad. Por dentro, la mejor. Precios para matrimonios, con comida y toda asistencia, desde $35.00 a $45.00. Hay apartamentos de dos habitaciones, con balcón y baño a Prado. Exígense referencias de moralidad y pagos. B-6

HOTEL "VANDERBILT"

Lo más alto saludable y económico, Neptuno 309, esquina Mazón Habitaciones de esquina, con baño privado, propias para quien convenga vivir cerca Universidad o los Hospitales C. García y Mercedes. B-6

"HOTEL SAN CARLOS"
EGIDO Y MONTE
VIVA ECONOMICO

Este Hotel está dando precios reducidos para vivir estable, con y sin comida. Hay habitaciones personales y de matrimonios. Apartamentos para familias.
VISITENOS. B.6

b7 CASAS de COMIDAS

CASA FAMILIA OFRECE COMIDA a domicilio, abundante, variada, artículos primera calidad, admitimos abonados y comidas especiales. Esmero, aseo. San Miguel 97, (bajos), Lealtad y Campanario. U.5933. B.7

SE SOLICITAN

sa Solicitud de Alquileres

SE DESEA ALQUILAR, EN EL VEdado, una casa de las condiciones siguientes: 3 habitaciones, sala, comedor, cocina, pantry y cuarto de criados. Dirigirse al señor B. Solís, en «El Encanto». SA

b9 Agencias de Colocaciones

AGENCIA BEERS: OFRECEMOS una muchacha española, joven, de muy buena presencia, para criada y comedor, coser y cortar. Referencias, de las mejores. Necesitamos cocineras y criadas, siempre, O-Reilly 9½, Havana. A-3070.

SE SOLICITAN

CRIADAS y CRIADOS

SOLICITO JOVEN PARA COCINAR y limpiar matrimonio solo, casa chica, dormir colocación. Buen sueldo, Consulado 110, altos, de 9 a 10. S.1

SE NECESITAN, PARA CASA AMEricana, una criada para habitaciones y un criado de mano. Sueldo: 20 pesos. También necesito un chofer, con referencias. Informan: Compostela 58. S-1

SE SOLICITA UNA MUCHACHA, DE 7 y media, a las 4, para cuidar niños, lavarle la ropita y alguna limpieza, 8 pesos y almuerzo, Villegas número 51, altos. S-1

$12.00, SE SOLICITA SIRVIENTA peninsular, joven, práctica, con referencias, en calle J. número 199, entre 19 y 21, Vedado. F-3959.

EN 13 ENTRE B y C, FRENTE AL Colegio de La Salle, se solicita una criada y una cocinera, tienen que traer recomendaciones. S.1

COCINERAS - COCINEROS

SE SOLICITA COCINERA PARA MAtrimonio solo, casa chica, ha de limpiar la casa y dormir en la colocación, buen sueldo. Condesa 46 B, 2o piso esquina a Lealtad, Sra. López. S.2

SE DESEA UNA COCINERA DE MEdiana edad, blanca y limpia, que duerma en la colocación. San Mariano y Luz Caballero. Víbora, «Villa María», Horas: de 9 a.m. a 3 p.m.

SE SOLICITA UNA JOVEN, PARA cocinar y ayudar a la limpieza, que duerma en la casa, $10.00, uniformes y ropa limpia. M-6846. S-2

s3 MANEJADORAS

SE SOLICITA UNA MANEJADORA que duerma en la colocación, se le da uniformes, sueldo: $7.00 calle 19 No. 47 esquina a C, Vedado. S.3

SE SOLICITA UNA MANEJADORA joven, blanca o parda, que traiga buenas referencias de haber manejado. Sueldo: 15 pesos, unformes. Calle 12 número 15, entre Concepción y San Francisco, Reparto Lawton. S-3

s7 Lavanderas y Lavanderos

SE SOLICITA UNA BUENA LAVANdera que sepa planchar driles. Sueldo: 12 pesos, Calle 6 No. 58, entre Calzada y 5a, Vedado. S.7

S11 Agentes y Vendedores

REPRESENTANTES DESEEN AGREgar extensa línea artículos importación, se solicitan localidades Interior. Envíenos referencias, 2 sellos rojos, enviaremos lista precios, condiciones, muestrario. Excelsior Advertising Co., Marqués González 117. S-11

ATRACTIVA PROPOSICION PARA hombres interesados ganar sobre $100.00 mensuales en honorable ocupación trabajando desde su casa. Pida informes Universal, (Box 3, Station I, New York). S.11

SOCIO PARA CASA COMISIONES Y representaciones extranjeras, ya establecida, pequeño capital tratándose persona joven, trabajadora, inteligente conocimientos inglés, Diríjase detalladamente: Sr. Defender, Clasificados DIARIO DE LA MARINA. S.11

PARA LA HABANA E INTERIOR de la isla necesitamos vendedores activos, ganando magnífica comisión por adelantado. Artículo fácil atractivo y útil. Gorriarán y Michelena, Edificio Metropolitana 808, Habana.

s13 SOCIOS

SOLICITO SOCIO, CON $4,500, PAra un almacén de víveres. Venta diaria: 100 pesos. Soy conocedor del giro y pongo igual capital. Informes: Industria 160 Benjamín García. S-13

PARA UN NEGOCIO QUE PUEDE dejar de utilidad el 50 por ciento en un trimestre, se solicita un socio capitalista que aporte $1,000. El mismo puede administrar el capital si lo desea. General Lee 33 esquina a Martí, Marianao. Pregunte por Eduardo. S-13

VARIOS

SE SOLICITA MATRIMONIO, SIN niños, para cuidar la casa de San Quintín número 11, entre Salvador y Esperanza. De 12 a 3 p. m. S-14

BUSCO UN MATRIMONIO SERIO Y formal, para cuidar una casa, Exijo referencias, Ave Estrada Palma 3, (Víbora). S.14

SE OFRECEN

CRIADAS y CRIADOS

SE DESEA COLOCAR UN BUEN criado japonés en casa particular, sirve muy bien la mesa a la rusa, y sabe cumplir satisfactoriamente sus obligaciones. Tiene buenas referencias. teléfono A.9814 Ogata. O.1

SE OFRECE UN JOVEN PARA criado de mano, u otro que hacer. Informan: FO.1834. O.1

SE DESEA COLOCAR UNA ESPAñolo para criada de mano, entiende algo de cocina, sabe cumplir con su obligación. No va para los repartos. Llame al teléfono FO-9395 O.1

SE DESEA COLOCAR UNA SIRvienta española, para criada de mano o todos los quehaceres. Tiene referencias. No se coloca menos de 15 pesos, Merced número 62. Telf. M-1497

SE DESEA COLOCAR UNA SEÑORA española, de mediana edad, entiende algo de todo. No le importa salir a las afueras y es persona seria, Informan: Marina 5, entre Vento y San Lázaro.

SE DESEA COLOCAR UNA JOVEN española, de criada de mano, comedor o cuartos. Es formal y desea casa de moralidad. Tiene buenas referencias. Telf. U-4804.

SE DESEA COLOCAR DE CRIADA, una joven blanca, del campo, Amistad 120. Telf. A.0515.

SE DESEAN COLOCAR DOS ESPAñolas, una de mediana edad, para criada de cuartos, de mano o manejadora. Entiende algo de cocina. Telf. Telf. F.6253.

SE DESEA COLOCAR UNA JOVEN de criada de mano o para todo, si es corta familia. Teléfono M-5559.

corto plazo resolver equitativamente lo relativo a los empleados. El informe ha sido recibido con verdadero regocijo por el personal del Acueducto en general.

SE DESEA COLOCAR UN JOVEN español, buen criado de mano, práctico en el servicio a la rusa. En la misma, otro, segundo criado, jardinero o fregar máquinas. Tienen buenas referencias de donde trabajaron últimamente. Informan: M-3016. O.1

SE DESEA COLOCAR UNA JOVEN española para cuartos o criada de mano. Es ordenada, seria y cumple con su obligación. Tiene referencias. Telf. U-5470. O-1

SE OFRECEN

s1 CRIADAS y CRIADOS

CRIADA ESPAÑOLA SE COLOCA para cuartos o comedor, no menos de 15 pesos. Tiene referencias. Teléfono F.6228. A No. 10, Vedado. O-1

DESEA COLOCARSE UNA MUCHAcha española para criada de mano o de cuartos, tiene referencias, teléfono F.3330. O.1

DESEA COLOCARSE JOVEN ESPAñola de criada de mano, de cuartos o manejadora, tiene buenas referencias. F.1140. 0-1

DESEA COLOCARSE PARA CRIADA de mano o cocina, una muchacha española, Teléfono F.4334. O-1

SE DESEA COLOCAR UNA JOVEN de color para criada de cuarto o de mano, buena referencia; otra joven igual para manejadora, buenas referencias. U.4139. O.1

JOVEN ESPAÑOL MUY TRABAJAdor desea colocarse de criado de mano sin pretensiones, sabe cumplir con su obligación, tiene muy buenas recomendaciones de donde ha trabajado, sirve bien la mesa a la rusa ha estado con muy buenas familias, Es muy práctico en todo el esmerado servicio. Informan A.5252. O.1

SE DESEA COLOCAR UNA JOVEN española, en casa de moralidad, para criada de mano o manejadora. Sabe cumplir con su obligación. Informan: Telf. A-8572. O-1

SE DESEA COLOCAR UNA ESPAñola, para cuartos o criada de mano, sirve a la rusa; otra para cocinar sólo. Mejor para el Vedado. Telfs. F-6256 y F-4747. O-1

SE DESEA COLOCAR UN BUEN criado español, práctico en todo lo que requiere un buen servicio. Tiene buenas referencias. Informan: Telf. M-8633. O-1

ESPAÑOLA. DESEA COLOCARSE apara limpiear o cocinar, siendo poca familia no le importa para todo. Tiene referencias, Telf. I.6070. O.1

SE DESEA COLOCAR UNA JOVEN española para cuartos. Sabe coser y cortar por figurín. Telf. FO.2319. O.1

SE DESEA COLOCAR UN JOVEN español de criado de manos, tiene Referencias de donde trabajó. Informan en el teléfono FO.2659. O.1

SE DESEA COLOCAR UNA JOVEN española de criada de mano o manejadora, tiene buenas referencias de donde ha trabajado. Informan 11 No. 485 entre 12 y 14, Vedado o al teléfono de la bodega F.6107. O-1

DESEA COLOCARSE UNA MUCHAcha española para rriada de manos o cuartos, tiene buenas referencias. Llamen al teléfono M.8844. O.1

SE DESEA COLOCAR UNA JOVEN española para cuartos o comedor, desea casa de moralidad, tiene buenas referencias. Teléfono M.6032, pregunten por María. O.1

SE DESEA COLOCAR UNA JOVEN española para criada de mano o los quehaceres de casa de corta familia, tiene buenas referencias. Teléfono F.5176. O1

SE DESEA COLOCAR UNA JOVEN española de criada de manos, de cuartos o comedor, sabe cumplir con su obligación. Informan: FO-1717. O.1

SE DESEA COLOCAR UNA MUCHAcha para la limpieza o para manejar, es formal. Teléfono A.9327. O.1

DESEA COLOCARSE JOVEN DE COlor para criada de cuarto y coser, sabe cortar por figurín, calle 27 No. 435 entre 6 y 8, Vedado, Teléfono F. 6279. O.1

SE DESEAN COLOCAR DOS SEÑOras españolas, de cocineras, en casa particular o de comercio, una joven y la otra de mediana edad. Saben su oficio. Informan: Lealtad 120, altos. O.1

DESEAN COLOCARSE JOVEN PEninsular buen criado de mano con referencias de buenas casas. En la misma se ofrece un experto jardinero y otros trabajos. Teléfono A.4792 O.1

DESEA COLOCARSE JOVEN CUBAno para criado de mano, tien referencias. Teléfono U.6146, pregunte por Aguedo. O.1

SE DESEA COLOCAR UN CRIADO de mano, español, de mediana edad, con referencias. Llamen: Telf. F-4433 Calzada y Paseo, Vedado. O.1

SOLICITA TRABAJO UN JOVEN ESpañol, de criado en casa particular. Tiene referencias. Informes: F-6239. O.1

SE DESEA COLOCAR UN JOVEN español, de criado de mano. Entiende de jardín y no le importa demás quehaceres. Tiene referencias. Informan: I. y 9, Vedado. Telf. F-6086, Avelino. O.1

SE DESEA COLOCAR UNA JOVEN blanca, del país, de criada de mano o manejadora. No duerme en la colocación. Informan: Telf. M-6272. Pregunte por María. O.1

SE DESEA COLOCAR UNA JOVEN española, de criada de mano. Tiene referencias. Informan: F-2084, Plácido. O.1

SE DESEA COLOCAR UNA JOVEN española para cuartos y coser, corta por figurín, tiene referencias. Teléfono I.3130. O.1

DESEA COLOCARSE ESPAÑOLA DE criada, tiene referencias casas conocidas. Telf. A-5705.

SE DESEA COLOCAR JOVEN ESpañol de criado de mano, entiende de jardín, no importa demás quehaceres, tiene referencias. Informan J y 9, Vedado. Teléfono F.1086, Avelino. O.1

SE DESEA COLOCAR UN ESPAÑOL para criado de mano. También sabe pintar, desea casa de moralidad, de 15 pesos para arriba. Teléfono M-6412, Villegas 105. O.4

SE DESEA COLOCAR UNA JOVEN española, para cuartos. Es modista y bordadora. Tiene referencias. Telf. F-6228. O-1

SE DESEA COLOCAR UNA JOVEN española, para cuartos y coser o comedor. Tiene buenas referencias. F.6071. O.1

SE DESEA COLOCAR UNA JOVEN inglesa para criada de mano o cuartos, sabe lavar ropa fina, tiene referencias. Teléfono FO.2727. O.1

COCINERAS y COCINEROS

SE DESEA COLOCAR UNA BUENA cocinera y repostera, recomendada por C. N. de Herrera, 4 años con ella, Omoa 27 y 29. O.2

SE OFRECEN DOS JOVENES ESPAñolas para cocinar y limpiar, si es corta familia. No les importa dormir fuera Informes: Maloja 53, entre Rayo y San Nicolás. O.2

SE OFRECE BUEN COCINERO ESpañol, cocina criolla, española y francesa, repostería y pastelería, agradable sazón. Es hombre solo y sale al campo, Antonio Vega. A9189. O-2

SE OFRECEN

COCINERAS Y COCINEROS

SE DESEA COLOCAR UNA COCINEra española, de mediana edad, cocina a la criolla y española y prefiere matrimonio solo. Tiene referencias. Informan: Calle 23 número 206, entre L. y Ll. Vedado. O-2

SE OFRECE UN COCINERO Y REpostero, chino, sabe cocinar, muy práctico española, criolla y cumple con su obligación. Tiene referencias de casas particulares Reina 73. Telf. M-7559 Francisco. O-2

SE DESEA COLOCAR UNA PENINsular para cocinar y limpiar, tiene referencias. Informan en Amistad 201. Teléfono Teléfono A.0515. O.2

SE DESEA COLOCAR UNA SEÑORA por horas, prefiere los repartos. Teléfono FO.1937, cocinar o limpiar. O.2

SE DESEA COLOCAR UNA ESPAñola, cocinera repostera para un matrimonio, cocina y limpia. Teléfono F.6004 Vedado, 12 y 21, Puesto. O.2

DESEA COLOCARSE JOVEN ESPAñola para cocinar y ayudar a la limpieza, tiene referencias, duerme fuera. Teléfono M.5468. O.2

SEÑORA ESPAÑOLA DESEA COLOcarse, sabe cocinar bien y es repostera, informan en el teléfono F.6086. No duerme en la colocación.

SE DESEA COLOCAR UNA COCInera española, de mediana edad. Cocina criolla y española y repostera. Hace plaza. F-1613. O-2

SE DESEAN COLOCAR 2 JOVENES españolas, una para cocinar y otra criada de mano, no se colocan menos de 15 pesos y la cocinera $20. Tienen referencias. Teléfono FO.1771. O.2

SE DESEA COLOCAR UNA SEÑORA española para cocinar y limpiar en casa de corta familia, otra para criada de mano. Telf. I-3232. O.2

SE DESEA COLOCAR UNA JOVEN española para cocinar o con matrimonio solo. Gervasio 109 A. Carmen. O.2

SE DESEA COLOCAR UNA MUCHAcha española, para cocinar a un matrimonio solo o manejar. Tiene referencias, es seria y trabajadora. Telf. U-5470. O-2

SE OFRECE UNA MANEJADORA, para criada de comedor y señora inglesa, para cocinar sólo a familia americana. Sueldo: 15 pesos. Sra. Rodríguez. I-3552. O-2

SE DESEA COLOCAR UN COCINEro repostero de color, que trabajaba en el hotel Cabarruy, San Diego de los Baños, Zanja 108, altos, teléfono U.6641. O.2

SE DESEA COLOCAR UNA COCInera española, cocina a la criolla, española y americana, Sabe repostería. Si se necesita ayuda a otros quehaceres. Informan Telf. U.3519. O.2

SE COLOCA ESPAÑOLA, COCINERA repostera, cocina bien, es limpia, trabajadora, tiene buen carácter, tiene referencias buenas de años, dan razón teléfono U.7084, almacén. O.2

DESEA COLOCARSE JOVEN ESPAñol de cocinero, repostero, tiene referencias de buenas familias. Tel. F.6093. O.2

DESEA COLOCARSE UNA ESPAÑOla de mediana edad, de cocinera, repostera, para casa particular o establecimiento, es sola, duerme en la colocación y tiene referencias. Ima, Telf. I.3823. O.2

DESEA COLOCARSE COCINERA, tiene referencias. Llame al Telf. F.6185. O.2

SE DESEA COLOCAR UNA JOVEN peninsular para cocinar, también ayudo a la limpieza, tengo buenas referencias, Santiago 14, Telf, U.6008. No menos de $15. O.2

UNA SEÑORA MEDIANA EDAD DEsea colocarse para cocinar, duerme colocación, tiene referencias. Informan Virtudes 97. O.2

COCINERA REPOSTERA SABE DE todo, se ofrece para casa seria, muy económica Calzada y J, Edificio Miami. Tiene referencias. O.2

JOVEN ESPAÑOLA, SE OFRECE PAra cocinar, sabe de repostería. Da referencias y duerme fuera. No saca paquetes. A.7082. O.2

UNA SEÑORA DE COLOR DESEA colocarse por horas o una cocina sencilla. Telf. U.6596. O.2

DESEA COLOCARSE MAESTRO COcinero experto toda clase cocina y repostería para casa particular o cualquier giro sin pretensiones y referencias de casas conocidas. Teléfono A.4792. O.2

UN BUEN COCINERO Y REPOSTEro chino, cocina a la criolla, española y americana. Tiene muchos años de práctica y desea casa particular o comercio. Informan: San Nicolás número 120, altos, teléfono M.7344. Preguntar por Tirso. O.2

BUEN COCINERO REPOSTERO CHIno desea colocarse para casa particular, cocina muy bien a la criolla y española, tiene buenas referencias, es muy limpio, formal q sabe cumplir con su obligación. Informan: M.4823. O.2

BUEN MAESTRO COCINERO REpostero joven chino, cocinar toda clase criolla, española y francesa, muy buen sazón, tiene recomendaciones. Informan teléfono U.7902, desea colocarse casa particular. O.2

SE DESEA COLOCAR UNA ESPAñola, cocinera repostera. Lleva tiempo cocinando y no le importa lavar y planchar. Tiene recomendaciones y duerme fuera. F-4580. O.2

SE DESEA COLOCAR UNA COCINEra, e mediana edad. Sabe cocinar a la criolla y española y entiende de repostería. No le importa para todo, siendo matrimonio solo. Es sola. Informan: Telf. FO-2615. O-2

SE OFRECE UN COCINERO ESPAñol, buen repostero, para casa particular. Informan: Telf. F-6155. O-2

DESEA COLOCARSE SEORA ESPAñola de cocinera, entiende de repostería, tiene buenas referencias de donde ha trabajado. Corrales 153, Mercedes. O.2

SE DESEA COLOCAR UNA SEÑORA del campo, para cocinar o limpiar. Sabe su obligación. Calle 11 número 45.A., entre 10 y 12, Telf. F-6185. Preguntar por María. O-2

SE DESEA COLOCAR UNA MUCHAcha española, de mediana edad, para cocinar y limpiar. Sabe cumplir con su obligación, Maloja número 25, entre Angeles y Rayo. O.2

DESEA COLOCARSE UNA BUENA cocinera española, es repostera, en la misma una buena criada. Tienen buenas referencias. Informan teléfono F.6735. O.2

SE DESEA COLOCAR UNA JOVEN blanca de cocinera, vuede ayudar a la limpieza, duerme o no en la colocación y tiene referencias. Calle 20 No. 6 entre Línea y Calzada, Vedado. O.2

SE OFRECEN

COCINERAS y COCINEROS

COCINERO REPOSTERO ASIATICO desea colocarse en casa particular, sabe muy bien cocinar a la criolla, española, tiene buenas referencias. Informan San Nicolás No. 120 teléfono M.4823, por Andrés León. O.2

SE DESEA COLOCAR UN COCINEro fino, repostero, asiático, en casa particular, cocina perfectamente a la criolla, española y francesa. Muy limpio y formal. Sabe cumplir con su obligación y tiene buenas referencias. M.4859. O.2

SE DESEAN COLOCAR DOS CRIAdas españolas. Entienden de cocina y una del país. Aguila 231. Telf. A.3090. O-2

DESEA COLOCARSE COCINERO REpostero chino para casa particular, cocina muy bien a la criolla y española, es limpio, tiene muy buenas referencias y sabe cumplir con su obligación. Informan M.4823. O.2

DESEA COLOCARSE COCINERO REpostero chino para casa particular, cocina muy bien a la criolla y española, es limpio, tiene muy buenas referencias y sabe cumplir con su obligación. Informan M.4823. O.2

s5 INSTITUTRICES

DAMA JOVEN, AMERICANA, DESEA empleo de institutriz en familia respetable. Magnífica educación y experiencia. Dirigirse a: Governess 3625 166 st. Flushing, L.I. N.Y. (U.S.A.) O.5

s7 Lavanderas y Lavanderos

ASIATICO LAVANDERO O CRIADO de mano, sabe lavar ropa fina de caballero y señora, desea colocarse en casa particular, tiene buenas referencias. Informan F-6134. O.7

SE DESEA COLOCAR UNA JOVEN española para lavandera, lava bien, o de criada de cuartos, no duerme en la colocación, tiene referencias donde ha trabajado. Informan en la calle 16 118 Vedado, teléfono F.6179. O.7

UN CHINO LAVAR Y PLANCHAR se desea colocar en casa particular, entiende de ropas de señoras y hombres. Tiene buenas referencias. U.6902 y F.6134. O.7

s8 CHOFERES

SE DESEA COLOCAR UN CHAUFfeur blanco cubano, con muy buenas referencias. Teléfono M.8633. O.8

DESEA COLOCARSE CHAUFFEUR español para particular o comercio, informes San José 158. Teléfono U.6230. O8

SE OFRECE UN BUEN CHAUFfeur experto toda clase de máquinas y mecánica, sin pretensiones, y con referencias de casas conocidas. Teléfono A.4792. O.8

SE DESEA COLOCAR UN CHAUFfeur y mecánico en casa particular o de comercio, tiene muy buenas referencias de las casas donde ha trabajado. Teléfono FO.2653 preguntar por Manuel García. O.8

CHAUFFEUR MECANICO ESPAÑOL 18 años práctica se ofrece a casa particular con referencias. Teléfono F.2125, M. Villegas. O.8

s10 OFICINISTAS

STENOGRAFER LADY AND GENEral office assistant required write for apportment, stating age experience and salary required to Post Box 430. Habana. S-10

SE DESEA COLOCAR PARA MEcanógrafo, Tenedor de Libros, ayudante u otra plaza de oficina un joven sin pretensiones, teniendo buenas referncias de trabajos anteriores. Informan en V. Alegre 1, Teléfono X.3074. O.10

s14 VARIOS

SEÑORA SOLA MAYOR INSTRUSción referencias desea atender niños pequeños señora o señor trabajen fuera, también para lavar ropa fina de señora, entiendo algo costura, lo mismo para el campo y fuera de Cuba. Suárez 94 esquina Esperanza. O-14

SE DESEA COLOCAR MUCHACHO blanco, para hacer limpieza y mandados en casa de modas, establecimientos o cualquier otro lugar, no tiene pretensiones M.9504. O.14

MUCHACHO DE 14 AÑOS SE COLOca en casa particular. Su padre lo representa, 13 y Baños. Telf. F.6136 O.14

COMPRAS

1 CASAS

COMPRO CASA VIBORA, QUE TENga portal, sala, comedor al fondo, 2 cuartos, baño completo y patio, que no pase de $1,500. Deseo tratos directos. Sr. Villoria, Chacón 23, altos, Departamento 3. C.1

COMPRO CASA, HABANA O VEDAdo, bien situada, hasta 4,000 pesos. Telf. X-1886. No corredores. Trato directo con el interesado. C-1

COMPRO CASAS SOLARES, ESTAblecimientos. Facilito dinero en hipoteca, seriedad y honradez conocida. Neptuno 208, U.1802 entre Oquendo y Soledad, bajos, de 12 a 6, Manuel Llenín. C.1

COMPRO CASA MODERNA, NO MAS $3.000 dando un solar como parte de precio, diferencia en efectivo, trato directo. Sr. Toledo. FO.3485. C.1

SOLARES

A PRECIO DE SITUACION COMPRAría hasta 1.500 varas en Quinta Avenida del reparto Miramar, sólo entre 8 y 14, también en Alturas de Almendares cerca de la calzada. No siendo barato no escriban Jesús González. Apartado 114. Habana. C.2

6 AUTOMOVILES

COMPRO AUTOMOVILES USADOS

En buen estado, para la venta, o propios para desarmar
Accesorios y repuestos nuevos, de importación y también de uso. Todos a precios baratísimos.
J. S. García. Galiano 45, entre Virtudes y Concordia. M.2676, Habana. C-6

7 MAQUINARIAS

COMPRO MOTOR PETROLEO DE 25, de 30 o 35 caballos que esté en buenas condiciones. Informes San José 45, Miguel Font todo el día. C.7

COMPRO UNA DESPULPADORA DE frutas. Informan: San Ignacio número 63. C-7

9 MUEBLES y PRENDAS

M.9144: COMPRO MUEBLES DE todas clases: objetos de Arte, antigüedades, bronce, porcelana. Liquido casa completa. Voy al campo. M.9144. C-9

COMPRAS

9 MUEBLES y PRENDAS

COMPRO MUEBLES

Cuarto, comedor, sala, recibidor, lámparas, radios, neveras, máquinas de coser, escribir, sumar, cajas, archivos. Oficina en general. Vendemos y cambiamos.

«LA CASA GRIS»
Angeles 5, casi esquina a Reina, Telf. M.2914. C-9

M-3709: COMPRAMOS
TODA CLASE DE MUEBLES. VOY en seguida. Dinero en mano. Pago mejor que nadie. **Recuerde: M.3709.** C-9

COMPRO BRILLANTES CHIQUItos cantidad hasta dos mil pesos. La Casa Iglesias Monte No. 118, y Figuras. Telf. A.9241. C.9

A 9560. COMPRO MUEBLES, MAquinas de coser, máquinas de escribir, burós, archivos metálicos, prendas, objetos de arte baúles, maletas, ropa de hombre, radios, todo. Llame A.9560. C.9

M 7002 COMPRO MUEBLES DE TOdas clases, máquinas de coser, escribir, buró, piano, libros, antigüedades, objetos arte, pianos, neveras, lunas, enseres fonda. Pago bien, acudo en seguida. M-7002. C-9

A-9540: Compro Muebles
MAQUINAS DE COSER, ESCRIBIR y sumar, de todas marcas; juegos de cuarto, sala, comedor y toda clase de piezas sueltas. Pago mejor que nadie, «El Modelo», Monte 402. Telf. A-9540. C-9

M.2272: COMPRO MUEBLES, TOdas clases: Objetos de Arte, porcelanas, radios, pianos, burós, muebles oficinas, máquinas coser, escribir, archivos, neveras, lámparas, vajillas. Compramos casas completas, Reina 22, «El Ris». C-9

M-6484: COMPRA MUEBLES FINOS y corrientes. M-6484: Compra pianos, ¼ cola y verticales. M-6484: Compra vajillas, cubiertos, lámparas finas, objetos de Arte. M-6484: Compra máquinas escribir, coser y archivos. Compra todo. C-9

M 3268. COMPRO MUEBLES FInos corrientes: máquinas escribir, coser, archivos. Liquido casas completas; pianos, pianolas, baúles, objetos de Arte, bronces, porcelanas, plata, juego de café, vajillas, cuartos. Compro todo. C9.

BAULES, MALETAS, MALETINES
Compro y vendo. Surtido completo. Dinero sobre joyas, muebles y ropas. Módico interés. «La Nacional», Villegas número 93, entre Amargura y Teniente Rey. A-9915. C-9

COMPRO MUEBLES: M-9136
Juegos cuarto, sala, comedor, recibidor, lámparas, máquinas coser, escribir vidriera. Remato casas completas, establecimientots, muebles de oficina, archivos metálicos, divisiones, mamparas. Avise a esta casa: M-9136. C-9

U-2530: COMPRO MUEBLES
LIQUIDO CASAS COMPLETAS
Plata, porcelanas, adornos de todas clases, jarrones, columnas, lámparas, pianos, libreros, máquinas de coser y escribir. Compro todo. Dinero en seguida, U.2530. C.9

M-7385: VENDEMOS
Y compramos toda clase de muebles y máquinas de coser. Reformamos y cambiamos toda clase de muebles. Pagamos mejor que nadie, Salud 23, **La Casa Carola. M-7385.** C-9

ORO Y PLATA
Compramos prendas, monedas de oro cubanas, americanas y otras Naciones. Juegos u objetos de plata, de cualquier clase, sanos o rotos.

CARBALLAL HERMANOS
San Rafael 138, entre Gervasio y Belascoaín U.5744. Pagamos más que nadie. C.9

A-7795 Compramos Muebles
MODERNOS Y DE TODAS CLASES. Pagamos más que nadie. Vamos en seguida a domicilio. Monte No. 85; entre Aguila y Amistad. También alquilamos y vendemos a los precios más bajos. **Recuerde: A.7795.**

"La Competidora" A-6827
LE COMPRARA SUS MUEBLES, joyas y objetos de Arte, pagándole lo que realmente valgan. Si tiene que quitar su casa o hacer algún cambio en ella, llame al al A-6827, "La Competidora y resolverá su asunto en el acto.

MUEBLES A PLAZOS
Compramos, cambiamos y vendemos muebles de todas clases, a precios bartísimos.

Compramos Máquinas "Singer"
Pagamos más que nadie. **Neptuno 235, esquina a Soledad, U 1360.** V-9

OBJETOS VARIOS

COMPRO ARMATOSTE Y MOSTRAdor, para cantina; butacas o bancos, propios para espectáculos. «Galathea», O.Reilly 106, entrada por Monserrate. De 11 a 1. C-15

ARRENDAMIENTOS

3 FINCAS RUSTICAS

ARRIENDO FINCA, 23 KILOMEtros de La Habana, entre Rincón y Bejucal, 3 caballerías, casa de vivienda, luz, agua, teléfono, propia para recreo. Informes: A-3298. Cerro 420, letra A. Después de las 6 p. m., y antes de las 11 a. m. AA.3

VENTAS

1 CASAS

VENDO CASA DE MADERA, PISOS mosaicos, en Arroyo Apolo, próximo Calzada, portal, sala, comedor, 4 cuartos, demás servicios, 520 metros, todo en $500.00, es un regalo, Dueño Monte 311. V.1

EN $1700, VENDO CASA DOS PLANtas, calle Lealtad: sala y comedor, bajos; dos cuartos altos, Romero, Monte 406, Esquina Tejas. V-1

VENDO LA CASA FIGUEROA 14. 4 cuartos, sala, recibidor, comedor, cocina, pasillos laterales de 2.50 m. Informan: R. Fernández, Strampes No. 102, Teléfono M.4356. V.1

VENDO MODERNA CASA DOS PLANtas, sala, comedor, tres habitaciones baños intercalados, Estrella No. 148, entre Gervasio y Belascoaín, al fondo del Corazón de Jesús, es una ganga. Véala de 1 a 5 p.m. V.1

VEDADO, GANGA, CALLE L CERca de 17, solar completo fabricado Informan teléfono F.6095. V.1

M.E.C.D. 2016

VENTAS

1 CASAS

GERARDO MAURIZ M-7586

VEDADO: PROXIMA A G. Y 21, CAsa de una planta, jardín, portal, sala, gabinete, biblioteca, cinco habitaciones, dos baños, 2 cuartos para criados, garage, $17.000. G. Mauriz, M.7586. Metropolitana 538.

VEDADO. LUJOSA RESIDENCIA. $16.000. Otra, techos monolíticos, $8.000. Otra con garage, $6.500. Otra, $6.500 con cuatro amplias habitaciones. G. Mauriz, M.7586, Metropolitana 538.

ESQUINA CON ESTABLECIMIENTO calle Aguila, renta $70. Calle San Miguel, amplia casa dos plantas, $18.000. Colón, 400 metros, una planta, $8.000 G. Mauriz, M.7586, Metropolitana 538.

CALZADA DEL CERRO, GRAN REsidencia, 2,000 metros, $25.000. Otra Calzada del Cerro, establecimiento, agua redimida, $8.000. G. Mauriz, M.7586. Metropolitana 538.

PROXIMA AL HIPODROMO, LUgar alto, tranquilo y fresco, hermosa casa-quinta, moderna, rodeada de jardines y arboleda. Se admite terreno en el Vedado, o casa en la Habana. G. Mauriz, M.7586, Metropolitana 538.

LA SIERRA, PROXIMA A LA CAlle 6, a la brisa, sala, comedor, 3 habitaciones, baño, garage, cuarto y servicio criados $4.500. Otra frente al Parque, $10.000. Otra $4.000. G. Mauriz, M.7586, Metropolitana 538. V.1

VENDO CASA MODERNA UNA SOla planta, casi frente Colegio Teresiano. Trato directo con su dueña, 17 No. 507 entre 14 y 16 Vedado, Teléfono. F.5886. V.1

VENDO HERMOSISIMA CASA. ESpléndida situación Reina cerca de Belascoaín, 300 metros. Su dueña, San Lázaro 286, bajos. No corredores. V.1

VENDO EN LA PARTE MAS SELECta de Ampliación de Almendares, magnífica residencia moderna, 2 plantas, 5 dormitorios, 3 baños. Costó $24.000. Precio: $8,500, con grandes facilidades. Teléfono F.2064. V.1

REPARTO LAS CAÑAS. VENDO BArata casa madera, portal, 2 accesorias, 14 cuartos, servicios, patio, 11 por 36 metros. Informan Prensa 40, Hernández. V.1

OPORTUNIDAD PARA DOBLAR USTED SU DINERO

DOS CASAS EN EL VEDADO, CONStruídas en 683 metros. Vendo las dos, en $6,000. J. P. Quintana, Chacón 23. M.8182.

VEDADO: GRAN RESIDENCIA, CAlle 23, 700 metros, 6 cuartos y 3 lujosos baños, garage para 3 autos y demás servicios. Precio: $19.000. J. P. Quintana, Chacón 23. M.8182. V-1

2 SOLARES

VEDADO: SOLARES EN GANGA

Calle J: solar, 683 metros, a $11,00; Calle 23, de Paseo a G.: 20 x 50, a $16.00; Calzada: 683 metros, a $11.50; Calle 17, esquina, 22.66 x 25, a $11.50; San Lázaro: 9 x 30, a $17.00 metro. Más informes: J. P. Quintana, Chacón 23. M-8182. V.2

REPARTO KOHLY, SE VENDEN SOlares, en lo más alto, Avenida Central, acera sombra. Precio situación. Manzana de Gómez 264. V.2

COUNTRY CLUB, A CUALQUIER precio vendo parcela de un aproximado de 4,000 metros, con magnífica situación, Malecón 20, altos, Santaballa. V.2

3 FINCAS RUSTICAS

COMPRO FINCA: 18 A 30 CABALLErías. No muy lejos de La Habana, frente Carretera o fácil entrada automóvil. Ha de tener muchísimas palmas y abundante agua, siempre. Trato personal con dueño. Pago contado. Benítez, Carlos III número 12. V-3

FINCA: 4 CABALLERIAS, MUCHO frente Carretera Central, próxima Artemisa, $4,800. Superior cultivo, llana, agua, riego, aniego. Benítez, Carlos III número 12. De 12 a 4. V-3

SE VENDE UNA FINQUITA DE UN cuarto caballería en la carretera Central cerca Arroyo Arenas, tiene Chalet, frutales y agua abundante. Ultimo precio: $11,000. Facilidades de pago. Informan Compañía El Iris Empedrado 34, preguntar por Alvaro. V.3

ESTABLECIMIENTOS

VENDO NEGOCIO FRENTE AL Parque La Fraternidad, por Monte, deja libre $3.00 diarios, 15 días a prueba, $450, urge venta por rápido viaje, nada más sólido. Cuenya, Monte y Someruelos. Café. V.4

APROVECHE LA OCASION, BUEN negocio: Fábrica de neveras, con patentes acreditada marca, con o sin existencia. (Sin casch no moleste), J. Peregrino 108, esquina Infanta. V-4

VIDRIERA TABACOS Y QUINCAlla, punto céntrico, 3 años contrato. Poco alquiler. La vendo en 350 pesos; una Frutería fina, en 200 pesos, Villegas y Teniente Rey, Vidriera, Café, Alfredo. V-4

FEDERICO PERAZA

REINA Y RAYO. TELEFONO: M-4374

Vendo y compro toda clase de negocios. Un hotel en $2,500.

BODEGAS Y BARRAS EN LA HAbana y sus barrios. Vendo con facilidades de pago, de 500 pesos a 5 mil. Peraza.

LECHERIAS Y VIDRIERA DE TAbacos y Cigarros, desde 400 pesos hasta 3,500. También cambio toda clase de establecimientos, por propiedades o hipotecas. Sr. Peraza, Reina 53, esquina a Rayo. M-4374. V-1

FONDA: SE VENDE, A LA PRIMEra oferta razonable. Muy acreditada venta, $50.00 diarios. Informan: Virtudes 82. De 2 a 10 y de 3 a 5. V-4

VENTAS

4 ESTABLECIMIENTOS

VENDO ALMACEN DE VIVERES Y tostadero de café. Todo o separado, en la tercera parte de lo que vale. Vea al señor Quintana, en Chacón 23. Telf. M-8182. V.4

VENDO EN LA HABANA BUENA esquina con bodega, o bien la bodega solamente, pudiendo dejar la mayor parte del dinero a bajo interés. También admito socio para bodega. Jesús María 45. Suárez. V.4

CAFE CANTINA MODERNO $1,700

Con facilidades de pago. Venta diaria 50 pesos. Situado en calle y barrio comerciales, cerca Galiano y Reina. Negocio propio para dos socios. Informes: Belascoaín y Figuras, Vidriera de Tabacos. O-4

NEGOCIO EN LUYANO. POR 250 pesos. Vendo una bodega surtida libre de todo gravamen. Informan Arellano 28½ entre Luz y Pocito, Víbora, de 12 a 2. No corredores. V.4

5 Bóvedas y Panteones

VENDO MAGNIFO PANTEON, EN el Cementerio muy bien situado a precio de situación Monte 406, Esquina Tejas, Mueblería. V-5

FACILITO DINERO SOBRE BOVEdas y panteones. También sobre muebles de casa y oficina y en hipotecas pequeñas partidas, Monte 406, Esquina Tejas, Mueblería. V-5

6 AUTOMOVILES

VENDO AUTOMOVILES Y CAMIOnes, Empedrado 8, garage. V.6

CHEVROLET CUATRO PUERTAS, ruedas laterales, Ford 31, cuatro puertas; Baby Packard 30, Lomousin Chevrolet 29, abierto; Camioncito Dodge, cerrado. Villegas y Teniente Rey. Vidriera Café Alfredo. V.6

SE VENDE UN FORD V 8 MODELO 1932.1933 práctica y mecánicamente nuevo. Jesús María No. 43 esquina a Damas. V.6

VENDO, POR EMBARCARME, CUña Ford del 29 al 30, con fuelle, vestidura y pintura nueva. Se da muy barata, propia para comisionista u hombre de negocio. Para verla, en Paseo 5 y medio, entre Tercera y Quinta, Vedado. Míster Benton. V-6

SE VENDE UN ESSEX DEL 29, 6 ventanas, 4 puertas, gomas, pintura y acumulador, nuevo. Informan: Mazón 29 Garage. V-6

AUTOMOVIL DE SOTO DE 1930, CErrado. Se vende barato, garage «El Frontón» Concordia, entre Belascoaín y Lucena. V-6

SE VENDE AUTOMOVIL CHARRON tipo Citroen, muy barato, y hace 100 kilómetros por galón de gasolina, propio para diligencias, se puede ver en Oquendo No. 2, Garage. V.6

CHEVROLET O FORD DEL 27 O 28, se compra uno, pero tiene que ser barato. Teléfono U.6116, preguntar por Manolo. V.6

AUTOMOVIL CERRADO 4 PUERTAS, gomas nuevas, $225.00. Animas 173, entre Oquendo y Soledad, Garage. V.6

SE VENDEN CAMION REPARTO Ford media tonelada, año 34 y máquina particular Chevrolet Coach 5 asientos, dos puertas, año 33, completamente nuevas, guardan gran Garage Zulueta y Teniente Rey. Iinforman Lamparilla 29, después 5 p. m. V.6

FORD DE DOS PUERTAS DEL 29, en perfectas condiciones, $185. Concordia 182 entre Espada y Hospital Garage. V.6

SE VENDE BABY MARMON TURISmo cinco pasajeros, bueno de todo, chapa nueva, véale a todas horas Garage, Zanja y Lealtad. Informes: Neptuno No. 107, bajos. V.6

VENDO MARMON CHICO, SEDAN, cinco pasajeros del 31, pintura de fábrica flamante, seis ruedas alambre. Precio razonable. Hace 25 kilómetros por galón. Oquendo 2, garage. V.6

CRYSLER IMPERIAL, CERRADO, cuatro puertas, 7 pasajeros; Hispano Suiza, 7 pasajeros, 6 cilindros; cuña Crysler, 4 asientos, Genios esquina Morro, Garage «París». V-6

MOTOCICLETAS BSA., Y OTRAS marcas. Nuestro taller, con equipo de herramientas especiales para la reparación de motocicletas, nos permite ofrecer al cliente, garantía y precios sin competencia. Compro motocicletas de cualquier marca. J. Presas, Amargura número 51. A-7769.

7 MAQUINARIAS

GANGAS: TOSTADOR DE CAFE, DE bola, alemán, 23 kilos, de paquete, para leña o carbón. tostador de café eléctrico, «Hobart», 20 libras, reconstruído para gas; molinos café «Steiner» de 1 HP. y 16 HP., pintados como de fábrica, Ramón Vinjoy, Avenida Menocal y Carlos III, Departamento 20, «Las Avenidas». V.7

VENDEMOS TOSTADOR CAFE, «RApido Ideal», 2 2kilos, para carbón, garantizado; «Jaberz Burn», 60 kiklos; «Royal», 15 libras, para alcohol; Prensa Hidráulica, alta presión, con su bomba, para jugos, aceites, sebo, etc.; Esterilizador de agua, para Laboratorio; Auto-Clave, para ampulas, con su manómetro; Estufa, para granulados; Mezcladora, para pastas y pomadas; Hornos, portátiles; Máquinas, para panaderías, dulcerías, laboratorios, lavandería, refrigeración. Plantas industriales de todas clases. Garantía completa. **Cooperadora Comercial Cubana, S. A.**, Aguiar 112, Apartado 1614. Telf. M-2373. V.7

«EL CENTRAL». COMPRA Y VENta de maquinaria, motores de petróleo. gasolina, eléctrico y de vapor, molinos de harina, y sal. bombas de agua y tuberías, trasmisiones, poleas, correas, chumaceras, calderas y efectos eléctricos, Cristina 38.D, esquina San Felipe. Teléfono X.1615. Vicente Sánchez, Habana. V.7

VENTAS

DE ANIMALES

SE VENDEN 3 VACAS DE RAZA Jersey, recentinas, segundo parto, juntas o separadas. Informes en Mariano 31, Cerro, Telf. M.5127. V.8

CANARIOS HAMBURGUESES PREparados para las próximas crías(de todos colores, solos o por parejas. Serrano 52, Santos Suárez. V.8

SE VENDE UN POTRO ALAZAN, criollo, fino, de 7 cuartas. Finca San Antonio, Calabazar. V.8

SE VENDEN DOS MAGNIFICAS yuntas de bueyes. Pueden probarse También dos toretes ya aptos para la reproducción, uno Jersey y otro Holstein. Finca Diezmero, K 11 Calzada de Güines Preguntar por Miguel Alum. V.8

VENDO VACAS RECENTINAS, CRUzadas, buenas, lecheras, jóvenes; novillas y añojas de raza y toros. Se ordeña a las dos. Informan: Ayestarán número 1. Telf. U-1129.

9 MUEBLES y PRENDAS

URGENTE VENDO: CUARTO, MOderno, $28.00; otro, 3 cuerpos, 8 piezas, comedor finísimo, sala, $30. Todos estilo Arte Moderno, radio Víctor, lujoso gabinete. San Joaquín 60, entre Monte y Omoa. V.9

VENDO JUEGO CUARTO MODERno, $28, otro 3 cuerpos, coqueta modernista. comedor, nueve piezas. Todo barnizado muñeca; recibidor, $18.00, Jesús del Monte 27, altos, una cuadra Esquina Tejas.

FAMILIA VENDE URGENTE SUS muebles; lujoso juego de cuarto, magnífico juego sala; lujoso comedor Renacimiento; precioso reloj Renacimiento; todo nuevo. San Miguel 97, bajos, entre Lealtad y Campanario. V.9

DETENGASE: NO VENDA SUS MUEbles, radios, máquinas de escribir, etc., sin antes consultarme. Pago mejor que nadie. Operación rápida. Telf. M-3709. V-9

LIQUIDO LOS MUEBLES DE CASA: sala, comedor, cuarto, lámparas radio Víctor máquinas Singer nevera botellón etc. Monte 406 Esquina Tejas. V-9

Muebles Baratos

A verdaderos precios de gangas. Liquidación permanente de juegos de sala, cuarto y comedor.

VENGA A VERNOS EN SEGUIDA

Ahorrará dinero. Facilidades de pago. Tomamos sus muebles a cambio. «La Casa López», Belascoaín 76, entre Jesús Peregrino y Pocito. Telf. U-4541. V-9

FAMILIA, VENDE LUJOSO CUARto, caoba, 3 cuerpos, moderno, con butacón y chifforrober; comedor Renacimiento; otro, Arte Moderno. radio, objetos de Arte. Véalos, Prado 43, altos. V.9

EMPENAMOS

Ropa, joyas y toda clase de objetos de valor. EL VOLCAN, Factoría y Apodaca. A 9421. V.9

SE VENDE JUEGO DE CUARTO DE caoba, nuevo, se reparan y compran muebles y se vende una pesa moderna para mostrador Telf. X.2113 V.9

POR EMBARCAR FAMILIA VENDE todos los muebles de la casa con piano y cocina eléctrica. Calle Parque esquina a Reina, Buen Retiro, Marianao. V.9

MAQUINA SINGER, DE OVILLO central, $17, juego recibidor de mimbre, muy fino, $32, vitrina de comedor $8, piano color caoba, $40, Prado 31, bajos. V.9

SE VENDEN LAMPARAS CRISTAL y bronce Paravent, de comedor, juego mimbre, sillones portal, mesas Isabelina, todo precio reducido. Informan El Arte calle I No. 9, Vedado. V.9

EN MUEBLES TENEMOS EL MAyor surtido y los mejores modelos, en todos los estilos, especialmente modernos, de caoba y enchapados, muy baratos al contado y con ventajosas facilidades de pago.

Unicos importadores del insuperable radio Colonial, que alcanza toda América y Europa. Tenemos comprador para sus muebles y radios en cambio por los nuestros y liquidamos a menos precio la lampareria, relojería, sillería, etc. La Casa Ruisánchez. Angeles 13, esquina a Estrella (del 25 al 31) Teléfono: A-2024. V-9

SUSCRIBASE Y ANUNCIESE EN EL «DIARIO DE LA MARINA»

VENTAS

MUEBLES y PRENDAS

FAMILIA, VENDE LUJOSO CUARto, último modelo, 3 cuerpos. Costó $400.00, en $125.00; comedor, $75.00; otro regio, Renacimiento, sala, recibidor, $35.00. lámpara fina, $5.00. Concordia 127, entre Gervasio y Belascoaín. V.9

Muebles en GANGA

-JUEGOS CUARTO, $30.00; SALA, $15.00; comedor, $30.00; escaparates, 7.00; con lunas, $12.00; mesas correderas, $4.00; aparadores, $5.00. seis sillas y 2 sillones, $10.00; máquinas de coser. Se cambian y compran toda clase de muebles, pagando más que nadie. Se da dinero sobre joyas, muebles y objetos de Arte.

LA PRINCESA, SAN RAFAEL 107
entre Escobar y Gervasio. U-7926. V.9

MUEBLES A PLAZOS

Para el hogar y oficina. Tenemos los estilos más variados al alcance de todas las fortunas.

"LA IDEA"

Angeles número 3 y Reina número 23, frente a la Plaza del Vapor.

Teléfono A-1619

Cambiamos muebles y alquilamos sillas de tijeras

MUEBLES EN GANGA

Juego de cuarto, Arte Moderno, $4.00 mensuales; comedor, caoba, último estilo, $3.00 mensuales; sala o recibidor, modernísimos, $3.00 mensuales; juego cuarto, 3 cuerpos, caoba, últimas creaciones, $5.00 mensuales. Precios muy bajos.

"LA EMINENCIA", NEPTUNO 188

MUEBLES DE OFICINAS, VENDO

y compro: escribir, sumar, mimeógrafos, archivos, cajas para documentos, sillas giratorias, burós, libreros Kardex, tarjeteros satélites, armarios acero, Progreso 3, esquina a Aguacate. Telf. A 8638. V.9.

POR EMBARCAR VENDO JUEGO cuarto estilo moderno, juego de mimbre para terraza o sun parlor. Varios objetos más. Teléfono F.6717

VENTA REMATE: RADIO, PIANO, Juegos cuarto, sala arte moderno, nevera, Frigidaire, caja caudales, bombas y motores eléctricos, desde 10 hasta 1|8 caballos, vidriera exhibición, Egido 18 bajos.

SALUD 11. - M-9136

Le ofrece a usted los mejores muebles, a precio reducido: juegos de cuarto, sala, comedor, recibidor, lámpara modernas. Muebles de oficina y cantina: mostrador, vidriera, Frigidaire. Establecimiento: molinos de café y contadoras. Visite esta casa.

LA CASA MOSQUERA
San Rafael 129 y 131. Telf U-5437

Amueble su casa con gusto y con poco dinero. También le cambiamos sus muebles o hacemos el negocio que más le convenga. Háganos una visita, no perderá su tiempo. La Casa Mosquera, San Rafael 129 y 131. Telf. U-5437.

"CASA ARECHAGA"
«EL SIGLO»
TALLER DE EBANISTERIA

Si usted necesita muebles, visite esta casa, donde encontrará preciosidades, por poco dinero. Compre directamente y comprará lo mejor. **Manrique 189. Telf. A-6135.** V-9

EN MUEBLES

Somos únicos por el surtido más extenso y novísimo, su sólida construcción y enormes facilidades en los pagos.

CAO Y VARELA

Neptuno números 183 y 187. V-9

MUEBLES A PLAZOS

NUEVO SISTEMA DE VENTA A PLAZOS

Juegos de cuarto, comedor, sala, recibidor. Los modelos más en moda. Precios económicos.

"EL CAPRICHO"

Neptuno 64, esq. a San Nicolás.

OBJETOS DE ARTE Y JOYAS.

Liquidamos: porcelanas, figuras bronce y marfil, plata, lámparas, radios, Frigidaire, relojes para pared y pie, Gobelinos, juegos cuarto, sala, comedor, recibidor, mesas mármol, juegos cubiertos de plata, muebles antiguos. También liquidamos enorme surtido en joyería fina. **"Los Tres Hermanos", Consulado 94. A-4775.**

FAMILIA, VENDE LUJOSO CUARto, último modelo, 3 cuerpos. Costó $400.00, en $125.00; comedor, $75.00; otro regio, Renacimiento, sala. recibidor, $35.00; lámpara fina, $5.00. Concordia 127, entre Gervasio y Belascoaín. V-9

10 UTILES de OFICINAS

MIMEOGRAFO AUTOMATICO MOderno, se regala en $55.00. Costó 300 pesos, véalo a todas horas. Bernaza 40, bajos. V.10

MAQUINAS DE ESCRIBIR. UNDERwood, Remington, Royal y otras marcas, máquina calcular, todas a precios de ocasión. Se compran y admiten en cambio de máquinas de uso «La Sultana», Suárez No 3. V.10

VENTAS

UTILES de OFICINAS

MUEBLES DE OFICINAS COMpramos y vendemos: máquinas de escribir, sumar, calcular, mimeógrafos, satélites, archivos, burós, Karkex, libreros, cajas seguridad. Compostela 43, entre O-Reilly y Progreso, frente National City Bank. M 8636.

MUEBLES PARA OFICINAS

MAQUINAS: ESCRIBIR, SUMAR Y calcular, archivos Legal y «Kardex», Adresógrafos, Mimeógrafos, cajas caudales, registradoras «National», mesas, satélites, burós, sillas. Compramos y vendemos. Dinero sobre los mismos. «La Nacional», Villegas número 93. A-9915.

BOLSA DE MUEBLES
DE OFICINA

COMPRAMOS Y VENDEMOS

MUEBLES CAOBA Y ACERO, DESde una gaveta, al equip de Banco, a precio de remate. Especialidad: Cines, Colegios, Bar, Biblioteca, Cajas Seguridad. **Compostela número 55, cerca Obispo, A-7744.** V 10

11 Instrumentos de Música

URGENTEMENTE VENDO FLAMANte piano, a la primera oferta razonable, lo quemo por estorbar. Lealtad No. 64 bajos, entre Concordia y Virtudes. V-11

VENDO UN SOBERBIO PIANO, EXcelentes voces; lo doy a la primera oferta, por estar estorbando. Véalo en San Lázaro No. 500. V.11

SE VENDE UN SAXOFON, MI BEmol alto, plateado, $50.00 (tercera parte de su valor). Está como nuevo San Lázaro 358, piso 3o. Gómez. V.11

PIANO, SE VENDE UNO DE LA marca Giralt casi no tiene uso, se da barato. También máquina Singer, ovillo, 5 gavetas. Aguila 139. V.11

VIOLIN. SE VENDE FAMOSO VIOlín, antiguo, auténtico Amatti, perfecto estado, verdadera joya de valor por sus maravillosas voces. Joyería «El Gallo», San Rafael esquina a Industria. V.11

GRANDIOSO PIANO, QUE REUNE todas las condiciones de una acústica perfecta, produciendo un sonido finísimo. Moderno y de elevada presencia. Casi nuevo. Muy barato, Dragones, frente Teatro «Martí». V-11

SOLO POR 15 DIAS

Liquido un enorme surtido de pianos, de famosas marcas, absoluta garantía y al alcance de todas las fortunas. Facilidades de pagos. «La Predilecta», San Rafael esquina a Oquendo. V.11

AFINADORES

AFINADOR, COMPOSITOR PIANOS y pianolas. Experto graduado en Michigan, Estados Unidos. Trabajos garantizados. Precios módicos. Afinar $2.00. Salgo campo. Avisar profesor Vidal Cuvelier. Piñera 5, Cerro. Teléfono A.8606. Afi.

RADIOS

VENDO RADIOS TODAS MARCAS y ondas (nuevos y usados). Grandes facilidades. Pueden verse día y noche, hasta domingos. Catálogos domicilio. M-1542. Neptuno 146, primer piso, entrada por Escobar. V.12

MAJESTIC, ELEGANTISIMO RADIO modelo 1935. Llamadas de Policía. Se vende a precio de situación. Villaverde, Dragones 28, Apartamento 52. V-12

VENDO RADIO «WATSON» COrriente directa 110 volts. Bocina «Rola«. Industria 53, altos. V.12

VENDO FLAMANTE RADIO DE GAbinete, funcionando perfectamente, lo quemo en $32.00. También una regia figura de bronce. San Rafael 141, esquina a Oquendo. V.12

REPARACIONES DE RADIOS POR

experto graduado en Chicago. Raúl Fernández Rubio es práctico de laboratorios de los Estados Unidos. Repara toda clase de radios. Véame: Prado 11. M 8645. V-12

VENDO RADIOS

Usados y nuevos: Radiola RCA, 16.00; Víctor 1934, $32.00; radio Majestic Clarion, $28.00. Otros baratísimos: radios Grunow 1935, nuevos, desde $5.00 mensuales, $10.00 entrada, 1 año garantía. Aceptamos radios. pianos usados. Se demuestran a todas horas, Jesús del Monte 27, altos, una cuadra Esquina Tejas. Telf. A-5704. V.12

VENGA Y OIGA EL MARAVILLOSO Grunow; no se guíe por otros, convénzase usted mismo oyendo Europa con el radio de más alcance fabricado hasta la fecha o pida demostración. U-4205. San Miguel 129 altos, entre Gervasio y Escobar Abierto hasta 9 p. m.

14 LIBROS e IMPRESOS

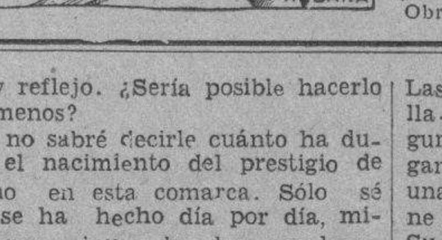

VENTAS

14 LIBROS e IMPRESOS

CONTADORA NATIONAL. VENDO caja seis gavetas casi nueva barata o se cambia por otra chisa. Ve rse San Pedro No. 24, Bar, teléfono M. 5503. V.14

LIBROS

Nuevos y de autores valiosos. Liquidación a precios increíbles. Enviamos muestrario con nueve, por $1.50. Libreros y Agentes, provéanse para la Zafra. Carlos M. López, Obispo 74, Habana.

15 CAJAS REGISTRADORAS

VENDO, REGALADA, CONTADORA «National», marca $99.99, compleamente nueva, coloc caoba, modelo 852XX. Pruébela. Examínela antes de comprar otra. Costó: $600.00. Casa Eléctrica, San Miguel, esquina Marqués González. U-4554. V-14

OBJETOS VARIOS

VENDO VARIAS VIDRIERAS MOdernas de todos tamaños baratas, cantina vitroliti, nevera grande, caja caudales, contadora National, caoba, molino café nuevo. Informes Estrella y Campanario. Carpintería. V15

BODEGUEROS. VENDO TODOS LOS enseres de una bodega, juntos o separados. Vista hace fe. Los doy baratos. Informan Paula No. 59, bodega. V.15

GANGA: SE VENDE COCINA, PARA carbón mineral con dos hornos y un espejo de luna viselada, de metro y medio de largo, por la misma medida, de ancho. Informan: San Ignacio número 52, bajos. Telf. M-6320. V-15

VENDEMOS: VIDRIERAS, MOLInos café «Hobar-Dayton», contadoras «National», mesas Vitrolite, mostradores. armatostes, pasteleras. mármoles, sillas, pesas, rebanadoras jamón, exprimidoras jugo. Cano, Habana 116 y medio, entre Teniente **Rey** y Amargura.

REPARACIONES

9 MUEBLES y PRENDAS

REPARACION DE TODA CLASE DE muebles. Barnizamos a muñeca, cera, especialidad tapicería, esmaltamos y arreglamos neveras y mimbres Embalamos, trabajos a domicilio. Precios de situación. Llama al teléfono I.7228. R.9

LA CASA CORO. REPARAMOS

muebles, trabajos de gusto, combinaciones maderas y chapa, barnizo toda clase muebles, especialidades colores, limpieza muebles a domicilio, garantía, precios módicos. **Estrella 27, entre Angeles y Aguila. Teléfono M 2127.**

TALLER DE TAPICERIA, BARniz de muñeca y pinturas finas, de Pedro García Espinosa en San Rafael 143-B, entre Aramburo y Soledad, Teléfono U-4424. Recuerde que tener sus muebles en estado flamante, es sinónimo de prosperidad. ¡Arréglelos!

REPARAMOS SUS MUEBLES, POR poco dinero, dejándolos nuevos. Casa Pardo: U-5761. Los modernizamos barnizamos a muñeca, esmaltamos «Duco», pinturas mimbres, a vapor, tapicería general. Azogamos espejos. Trabajos garantizados, San Rafael número 130. R-9

DINERO-HIPOTECA

d2 SE OFRECE

PRESTAMOS

Dinero sobre joyas.
Dinero al 1 por 100
Vendemos joyas, baúles y maletas.
Se compra oro.
"LA PERLA"
Animas 84, esq. a Galiano D.2

DAMOS DINERO EN PEQUEÑAS cantidades, en primera hipoteca y dinero a interés, con garantía. Telf. I-3585. D-2

TOMO EN PRIMERA HIPOTECA, $5,500, al 9 por ciento, sobre propiedad moderna, de 2 plantas, en lo mejor de La Habana, rentando $160.00 J. P. Quintana, Chacón 23. M-8182. D-2

DINERO SOBRE PANTEONES, JOyas, automóviles, solares, casas, hipotecas. También compro. Resuelvo en el acto, seriedad, reserva. Para concertar entrevista en su casa o mía teléfono A.9173. D.2

DOY DINERO, SOBRE PANTEONES, bóvedas, alquileres casas, mercancías, hipotecas, subhipotecas. Vendo casitas: Habana, Víbora, Santos Suárez, Marianao. Precio de ganga. San Rafael 101. Sr. Escobar. De 7 a 11 de la mañana. D-2

DINERO
SE LE FACILITA DEL 5 AL 1%

Sobre alhajas, muebles, objetos de Arte, maquinaria de oficina y sobre cualquier otro valor, en **«La Competidora», Gloria e Indio. Telf. A-6827.**

DINERO

No pierda tiempo. Cuando necesite tomar dinero en hipoteca o Pagarés, vea a M. Fernández, San Ignacio 50. Telf. A-4432. De 2 a 5 Operación rápida y absoluta reserva D-2

DINERO

Doy grandes y pequeñas cantidades en primera hipoteca, desde el 7 por ciento en adelante, para la Habana y sus Barrios. Compro y vendo casas y solares.

Compro y vendo Bonos y Acciones

JULIO C. GRANDA

Obrapía 33. Telfs. M 5921 y F-5759.

DINERO-HIPOTECA

d2 SE OFRECE

PRESTAMOS CON GARANTIA HIpotecaria hasta $500, en plazos cómodos. No pague corretaje, trato directamente con **el prestamista** Sr. Toledo, FO.3485. D.2

DINERO EN CANTIDADES HASTA $700 con garantía iasas, solares, alquileres, Compro hipotecas. O.Reilly 49, departamento 406. Notaría Pedroso, Sr. Zamora. A.5681. D.2

d3 BONOS y ACCIONES

COMPRO CREDITOS HIPOTECArios, en La Habana, de cualquier cantidad. Acogidos o no a la moratoria. García, Hotel América, Industria 160. A-9477. D-3

BANCO ASTURIANO: COMPRO BOnos y Acciones. Compro Acciones Compañía Cubana Electricidad, Compro y vendo Bonos y Acciones de todas Compañías, cotizables y no cotizables en la Bolsa, Manuel Piñol, Obrapía núm. 17. D-2

CLAUDIO DE LOS REYES

Compra y venta de bonos y acciones.
Dinero para hipotecas
Compra y venta de casas.
Empedrado 35. Telf. A-7725.

N. GELATS Y COMPANIA

106 Aguiar 108, esquina a Amargura

CAJAS RESERVADAS

Las tenemos en nuestras bóvedas construidas con todos los adelantos modernos y las alquilamos para guardar valores de los interesados. En esta oficina daremos todos los detalles que se deseen D.3

PARA LAS DAMAS

pd4 Interés para las Damas

ZAPATERIA EL «ROSAL» CALZADO a medida, señoras, caballeros y niños, Especialidad pies delicados y defectuosos. Hacemos y forramos zapatos, con tela de su vestido. Pasamos a domicilio. Real 65 Telf: FO-3421. Puentes Grandes PD-3

SEÑORAS Y SEÑORITAS

Existe un medicamento exclusivamente para las mujeres. Se llama: «Gotas Metrol». Tomando las «Gotas Metrol» desaparecen los dolores y se regulariza el período menstrual. Las «Gotas Metrol» son de efecto seguro en las suspensiones de 30 a 60 días. Pidan prospectos: Depósito: Farmacia del Dr. Mata, San Lázaro 402, Habana, teléfono U-6815. PD-4

DE INTERES PARA LAS DAMAS. Si desean aprender en corto tiempo, el corte y confección en todo su alcance conozca mi obra titulada: **«El Corte Moderno Nacional, Sistema Méndez».** De venta: «El Encanto», «La Filosofía» y en mi Academia, Neptuno No. 81, altos. Clases alternas a domicilio y correspondencia a personas estricta moralidad. Hacemos moldes y cortamos vestidos. Especialidad: abrigos y trajes Sastre. Precios módicos. PD.3

APRENDA CORTE Y COSTURA

Toda mujer debe aprender a cortar y confeccionar. Desde la primera semana que asista a nuestras clases usted misma cortará sus trajes. Enseñanza teórica y práctica por los procedimientos de mi gran sistema Matilde de Alemany el más completo y moderno por su facilidad al alcance de todas las inteligencias. San José 9, altos, entre Galiano y Aguila, Instituto Técnico Femenil La Central. Hágase profesora titular. A la venta mis modernos métodos. Se cortan moldes de encargo. Sucursales: Profesoras Sra. Romero, Octava y Tejar, (Lawton); Srta. Hortensia, Atocha 6, Cerro, y Luz núm. 26, Sra. Orfila y Bernaza 47. Sra. Clotilde. PD-3

EXTIRPACION DE LOS VELLOS

de la cara, muslos, piernas, etc., por medio de electricidad. Tratamiento definitivo y garantizado. Sra. Alexandra. Calle Tercera número 381, entre 2 y 4, Vedado, Habana. PD.3

ENSENANZAS

e1 Profesoras y Profesores

ATENCION. SEÑORITA DE BUENA familia desea reunir veinte personas selectas para tomar un curso de inglés con una reputada Profesora. Comenzará Febrero 15. Teléfono U.8551, 9 a 12 y 2 a 5. E.1

OBSEQUIO
DE LA ACADEMIA DE COMERCIO
LUIS B. CORRALES

Los que presenten este anuncio y diez centavos en sellos, recibirán una Aritmética Mercantil práctica. Clases: Teneduría de Libros, Taquigrafía, Ortografía, Inglés. Clases Mecanografía $1.00 mensual, una hora clases individuales. Lealtad No. 141 entre Salud y Dragones. E.1

BAILES MODERNOS (TOMASIN)

Positivamente enseño, con práctica: Danzón, Son, Paso Doble, Blues Vals, Fox Trots, Tango de Salón. Voy a domicilio. Seriedad y garantía. Aguila número 117, altos Mueblería. E.1

PROFESORA INGLESA TIENE ALgunas horas libres para dar clases a domicilio o en su casa. Llamen F.3437. E.1

CABALLERO

Academia atendida por profesores graduados en las Escuelas de Comercio. Preparamos para oficinistas y para comercio, a jóvenes de uno y otro sexo. Costo de la matrícula, un peso al mes, por asignatura.

SAN RAFAEL 139, ALTOS

PROFESOR DE BAILES: J. BANDE. Compostela número 86, segundo piso. Enseñanza rápida de Son, Danón, Blues, Fox Trot, Pasodoble, Vals y Tango de Salón. También doy clases a domicilio. Precios módicos. E-1

ENSENANZAS

e1 Profesoras y Protesores

ACADEMIA RABIÑA

NEPTUNO ESQUINA A MANRIQUE, altos. Clases individuales: Inglés, Francés, Alemán, Taquigrafía «Pitman» y «Gregg», Mecanografía, Ortografía, Teneduría de Libros, Correspondencia Comercial, Aritmética. TAMBIEN, CLASES POR CORRESPONDENCIA. Ingreso E. Ingenieros, Arquitectos y Veterinaria. Curso Procurador. Pida prospectos: **Neptuno 78 y 80, altos, esquina Manrique. Telfs. M-7849 y A-9222.** E-1

COLEGIO ACADEMIA "NORMA"
INCORPORADO AL INSTITUTO
O-REILLY 79. TELF. M-9470.

Primera y Segunda Enseñanza. Para estudiar la **Preparatoria y el Bachillerato**, como alumno incorporado, nada mejor que el **Colegio-Academia «Norma». Profesores** graduados y de reconocida competencia. Ser alumno incorporado reporta grandes ventajas. No pierda su tiempo. Pida informes. Clases especiales de **matemáticas**.

Ingreso Escuelas de Comercio, Normales, de Pedagogía, Ingenieros. Curso Procuradores. Comercio. Clases diurnas y nocturnas. Ambos sexos. E.1

INGLES, TAQUIGRAFIA (INGLESA y española), Teneduría, Cálculos Mercantiles, Aritmética, Algebra, Caligrafía, Mecanografía y Ortografía. Enseñanza a domicilio, por el Profesor F. Heitzman, Monte 103, altos. M.9247. E-1

PREPARATORY SCHOOL

Situado en 8 y 11, Vedado, Admite externos, pupilos y medios pupilos, Servicio de ómnibus. Enseñanza en inglés, desde el Kindergarten hasta los grados superiores. Español y Economía Doméstica. Precios módicos. Informes: Teléfono, F 4296 Mrs. Pawsey. E.1

GUITARRA Y CANTO EN POCAS lecciones. También Estudios Clásicos. Habana 198 por Jesús María. Teléfono M.2759. E.1

PROFESORA DE PIANO Y SOLFEO plan Orbón, dá clases a domicilio y en su casa situada en Concha 2 esquina a Villanueva. E.1

PROFESORA TAQUIGRAFA «PITman», mecanografía al tacto, ortografía, instrucción, corte y costura, bordados. Da clases particulares y en colegio. Enseñanza práctica y rápida. Precios módicos. Telf: X-3406

INGLES.

Enseñado por Profesora americana, Sorprendentes resultados en pocas semanas. El discípulo leerá, escribirá y hablará el inglés, en breve tiempo. Lecciones a domicilio también. Miss Kapan, Hotel «Royal Palm». A.7277. E.1

PROFESOR DE BAILES

Precios módicos. Enseñanza rápida de Son, Fox, Tango, Blues, etc. etc. Doy clases a domicilio. Ismael Servaló, Cárdenas **número 3, segundo** piso. E.1

e3 ACADEMIAS

ACADEMIA DE IDIOMAS ROBERTS, Malecón 31. Telf. A-1317. ¿Desea usted aprender inglés? Compre el método Roberts. Se recomienda por sí sólo. Distinción. Eficiencia. Garantía, Cuarta Edición: $2.00. E.3

INTERES GENERAL

COMERCIANTES, INDUSTRIALES

Y hombres de negocios: La Compañía "La Inversionista", compra Derechos y Acciones, de todas clases, incluso Hereditarios. Se hace cargo de toda clase de asuntos, sean administrativos o judiciales. Suple gastos y hace anticipos sobre asuntos que se le confían. Administra propiedades, las toma en arrendamiento y anticipa alquileres. Cuba 52. A-9092. LG.

REFRIGERACION

Planchas de Corcho, Juntas de goma para puertas de Nevera, Accesorios en general y equipos eléctricos automáticos. Compañía Cubana de Refrigeración. Arroyo y Cristina, Habana. IG

SE ADMITE GANADO VACUNO A piso. Potreros, guinea y paraná. Buenas aguadas. Entre Orozco y Bahía Honda, Manzana Gómez 264. IG.

FOLLETIN 16

J. AGUILAR CATENA

LA TERNURA INFINITA

NOVELA

Cubierta en colores de Ochoa
Láminas en negro Matykó

SOCIEDAD GENERAL DE PUBLICACIONES, S. A.
Diputación, 211. Barcelona—Valverde, 21 dup., Madrid.

De venta en «La Moderna Poesía» Obispo 129. Telf: A-1171.

una afección familiar e íntima, incapaz de una defección.

Mauro Salvador está a punto de preguntar de nuevo. Aquella pregunta que dejó dormida se agita en el claustro de su pensamiento. Pero de nuevo la reduce. Zárate sigue.

—El caso es que, aprovechando las ruinas del Molino Viejo, sin otro poseedor entonces que la Hacienda Pública, por estar sujetas a no sé qué créditos del Estado y no haber salido aún a subasta, instaló en ellas, ya que no su vivienda, pues no tenía condiciones de habilidad, sí su cátedra. La catequesis que comienza en los campos, en los principios del cristianismo, ha cultivado demasiado tiempo las ciudades casi exclusivamente. Torna ahora a los campos, y la mayoría de los grandes catequistas y de los grandes fundadores busca la asociación de lo urbano y lo rústico, con un espíritu yo no diré si más sano, y ¡oh paradoja! más moderno. Y ahí está la institución salesiana, entre otras, para demostrarlo.

Le he dicho que Sabino de Segura instauró su cátedra al aire libre en las ruinas del Molino Viejo. ¿De qué elementos se compuso en el principio esta cátedra? De un hombre que habla. De unos campesinos que escuchan. El primero, no con énfasis. Los segundos, no con número. Es el arriero que pasa y pregunta una dirección y se le da, y se hace el comentario sobre el día, o sobre el camino o sobre el viaje. Y después la invitación a descansar un momento. Y luego, con arte insuperable, la captación para la familia de Cristo si es un descreído, para el ardor de Cristo si es un tibio, para el consuelo en Cristo si es un desesperado.

¿Cuántas veces hizo un mismo trecho de camino en un solo día Sabino de Segura? Sería preciso conocer hasta qué punto eran susceptibles de elasticidad las energías de aquel hombre. Porque había rebeldes que no querían su conversación, ni su amistad, ni su doctrina. Y huían de las ruinas del Molino Viejo, y hasta las saludaban con burlas o blasfemias o cantos obscenos. Y era entonces el salir al camino, y el acompañar, como si una necesidad paralela a la del que caminaba, le llevase por el mismo sitio.

¿De qué amarguras, de qué humillaciones está llena la vida de un varón de la clase de Venerado? Creo yo, amigo mío, que fracasa la imaginación en estos casos, y que la realidad va más allá de lo que pudiera sugerir como posible una encalabrinada fantasía. Yo no conozco otra cosa más admirable que su fe. Sólo en las mujeres locas por amor he podido apreciar indicios de uan energía tan considerable, tan sometida a la obra, con no sé qué consuelos, con no sé que dulzores, con no sé qué compensaciones que a mí se me escapan, y me las hacen, por tanto, si no incomprensibles, sí, por lo menos inestimables para una estimación justa y ponderada.

Y esto es sencillamente arrollador, por la razón categórica de que es sencillamente inimitable. Cada siglo produce dos, tres, cuatro hombres de éstos en todo el mundo. Su porcentaje es el más reducido de todos. Las ciencias, las artes, las aberraciones son más caudalosas. Porque no es posible incluir entre estos elegidos el infinito número de los mortales capaces de un paroxismo heróico en cualquier sentido. Pero un paroxismo que llene toda la existencia sin perturbarla, pautándose en una serenidad inalterable, es cosa tan de prodigio, que el olor de santidad me parece poco. Tiene que haber olor, y sabor, y substancia, y luz, y reflejo. ¿Sería posible hacerlo con menos?

Yo no sabré decirle cuánto ha durado el nacimiento del prestigio de Sabino en esta comarca. Sólo sé que se ha hecho día por día, minuto por minuto, hombre por hombre, niño por niño. Y que, logrado, para consolidarse y sostenerse no se ha apartado un solo momento de la función, como si no lo hubiese aún obtenido, como si necesitase a toda costa obtenerlo. ¿Cuándo ha dormido este hombre? ¿Cuándo se ha recogido en sí para pensar? Hay que reconocer en él una intuición portentosa. Una extracción sobrehumana, que le hace insensible al cansancio y a la necesidad, y le señala en todo momento el camino recto de cada alma, sin estudiarla, apreciándola a simple vista, como si llevase en la retina una lente especial que le permitiese abarcarla en todo momento y con claridad meridiana, lo mismo que uno cualquiera de nosotros puede apreciar a pleno día el perfil de un cuerpo.

Y las ruinas del Molino Viejo, sacadas a subasta, tuvieron propietario. No las pujó Sabino de Segura. Las remató un usurero de Cemboralla. Conocido es. Le bastará preguntar para que cien bocas le digan su nombre. No se sabe de él una generosidad. Ni aún para sí tiene noticia de lo que es un regalo. Su codicia, de tipo antiguo, le hace almacenar a expensas de todo, de las necesidades ajenas y los gustos propicios. Y este hombre endosó las ruinas del Molino Viejo a Sabino de Segura. Y no se las endosó como ruinas, sino después de restaurarlas y adecentarlas, en la forma en que hoy se conocen. Porque aquellas ruinas son la ermita que usted ha visitado.

De todos los prodigios de Sabino de Segura, éste del usurero es efectivo e indudable. Los demás, el abogado del Diablo los impugnará a su tiempo. Este, que acaso no se aduzca, no admite la impugnación. Porque hay una prueba testifical tan numerosa como incontestable.

Cuando yo vine a Cemboralla, la ermita ya era ermita. Y el prestigio era ya prestigio. Se me susurró, se me refirió en términos tan ponderativos, tan exagerados a mi juicio de entonces, que no hice nada por conocerle. Hay cosas en las referencias que, en vez de entusiasmar, asustan. Yo soy muy asustadizo para estas cosas. La vida me ha enseñado que de diez veces las diez, lo que se busca con la preconcebida admiración, aun no discernida ni justipreciada por gentes de elección, encierra un fraude. Erré en este caso. Lo confieso. Porque no era una vez de las diez, ni de las cien, ni de las mil, ni de un millón. Yo creo que en esta ocasión, era una vez de las tres o cuatro de cada siglo de todos los países del mundo. Y tuve que reconocer.

Esta vez la pregunta de Mauro Salvador surge sin que nada la contenga. Le parece discreta. Le parece oportuna. Y la fórmula:

—¿Usted fué?

Zárate tarda un momento en responder. Se pasa la mano por la frente. Se asoma al patio, desligándose de su compañero, como si olvidara la conversación, como si no hubiese oído la demanda. Después se reintegra a su lado y sigue paseando. Luego responde:

—Vino él. Una tarde, cuando ya anochecía, se me presentó. Antes de que me dijera su nombre lo conocí. Había en aquella cara, en aquellos ojos, algo, algo bastante a justificar por lo menos una luz interior extraordinaria. Su palabra era suave; su proceder, tímido. Lo recibí como era mi deber. Lo invité a sentarse; procuré ponerlo en condición, con mi cordialidad y mi cortesía, de que se produjera con toda comodidad. Sabino de Segura me lo agradeció discretamente. Y en vez de exponerme el objeto de su visita, como si lo olvidara, me habló de su vida, de su soledad, de lo difícil que resulta encontrar en pueblos como Cemboralla gentes en quien la fraternidad sea un destello del amor divino, no tocado de pequeñez alguna. Yo asentí. Sabino de Segura era ameno, interesante; decía cosas que no por estar encerradas en el marco un poco fútil de todas las conversaciones que se ventilan entre dos personas que se encuentran por primera vez, dejaban de ser ingeniosas, y agradables, y placenteras y rectas. Rectas sobre todo. Porque el Venerado sabía perfumar la conversación con un calor tan elevado de humanidad, que parecía

M.E.C.D. 2016

VIDA MUNDIAL

Por TIBURCIO CASTAÑEDA

En el Parlamento de la Gran Bretaña, en Londres, se ha leído el día 24 del actual mes de Enero el proyecto de leyes para la India.

POCO a poco hemos ido leyendo en los artículos y cables de la India inglesa, publicados en Londres y transmitidos a todo el mundo, como la Gran Bretaña ha llamado a Londres a los representantes de los diversos grupos de gentes que habitan en la India inglesa, desde los Príncipes de la India hasta «los Intocables» que no pueden tocar ni la piel de las otras razas de ese inmenso territorio, y les ha pedido explayen sus deseos políticos y de nueva vida para complacerles en lo posible.

La Cámara de los Comunes de Londres recibió ese día un voluminoso rollo de documentos en los que se han estampado los deseos en forma legislativa de esa enorme península de la India inglesa.

Ese proyecto de ley tan transcendental de la India inglesa contiene cuatrocientas cincuentiuna cláusulas, cada una de las cuales ha de ser objeto de discusión y aprobación en la Cámara de los Comunes en los próximos meses.

Hay que decir que dentro de esa legislación se halla el proyecto de Constitución de Birmania, e inevitablemente tiene que ser extenso.

Parecía que precedería a esas legislaciones algún preámbulo, pero no existe porque la Gran Bretaña ha querido dejar el campo abierto para satisfacer las aspiraciones de la India, por si quisiese modificar o introducir alguna variación.

Pero por otra parte el Gobierno inglés ha mantenido el preámbulo de 1919, como la base de su amplia política en la India. Eso quiere decir que la Gran Bretaña ha desarrollado paulatinamente el Gobierno propio en la India, con la mira de llegar gradualmente a la responsabilidad de la India como parte integrante del Imperio inglés.

El Gobierno inglés ha querido que cuando ese proyecto de ley llegue al Parlamento se sepa que no ha repudiado ninguna promesa hecha a los habitantes de la India, ni siquiera el Estatuto de Dominio hecho por el Virrey Irwin en 1929.

Dícese que el Gobierno inglés deliberadamente ha dejado en el proyecto un brillante preámbulo literario para que les plazca a los conservadores del Parlamento.

En ese sentido se ha dejado íntegro en el proyecto de ley el informe monumental de Linlithgow, publicado en Noviembre último.

El único cambio que existe es que se dice que la nueva Audiencia Federal del Tribunal conocerá de las apelaciones relativas tan sólo a la interpretación de todos los actos de que conozca que sean constitucionales y hayan pasado por la Legislatura Federal.

Se cree fundadamente que el Parlamento inglés aprobará seguramente todas esas leyes que lenta y trabajosamente se han redactado para la India; y su aprobación será, en cada caso, por una considerable mayoría y posiblemente por unanimidad.

Sin embargo, hay alguna ansiedad en la Cámara de los Comunes de Inglaterra, respecto de la actitud de algunos de los Príncipes de la India inglesa, de cuya aprobación pende todo el proyecto.

Pues hay que tener presente que la Federación de la India, que se quiere constituír, tiene el apoyo de cuarenta millones de habitantes de los ochenta millones de las gentes de los Estados nativos, o también, reteniendo por votación los ciento veinticinco puestos en la Cámara Alta de la nueva Legislatura Federal.

En la conferencia que han mantenido en Delhi, en esta semana, los Príncipes indios, aprobaron la Federación en principio, pero reservándose su decisión para cuando hayan conocido todos los detalles por medio de un detenido estudio.

El Conde de Willingdon, actual Virrey de la India, ante una asamblea muy numerosa, el día 24 del mes actual dijo que estaba convencido de que el Gobierno inglés daría a la India el porvenir brillante que deseaba.

LA GUARDIA NACIONAL HA RECUPERADO 18 AUTOS SUSTRAIDOS EN KENTUCKY

MANCHESTER, Kentucky, febrero 1o. (AP.)—La guardia nacional de Kentucky y los miembros de la policía del Estado salieron hoy para el condado de Clay a fin de localizar varios automóviles robados por una banda, que se halla protegida por los funcionarios, y regresaron esta noche con cuatro máquinas. En total son ya dieciocho los automóviles robados desde la ocupación militar de los robados que han sido recuperados al amanecer de ayer.

El ayudante general Henry H. Denhart, informó hoy a los funcionarios del condado de Clay que cualquiera violencia contra la guardia nacional y la policía del Estado, sería suficente para que se despacharan tropas a fin de que realizaran una limpieza de un extremo a otro.

MISION CHILENA A LOS EE. UU. E INGLATERRA PARA TRATAR DEL PAGO

SANTIAGO, Chile, febrero 1. AP. Se anuncia que el gobierno chileno enviará una misión a Inglaterra y los Estados Unidos, con el fin de tratar de la reanudación de los pagos de las deudas exteriores de la nación, a razón de $3.000.000 o $4.000.000 anuales, en vez de los $30.000.000 de servicio regular que tocarían. Los pagos anuales habrían de efectuarse con las utilidades que obtenga el Gobierno de la venta del cobre y el salitre.

Inglaterra y Francia han convenido ayer en trabajar por la paz de Europa

En varias ciudades francesas ocurren huelgas importantes y choques con la fuerza pública

En los arsenales de la Armada en Tolón y Brest han ido al paro los obreros. Diputados de la izquierda y de la derecha se acusan de armar a sus partidarios para la lucha callejera

PARIS, febrero 1. (AP).—Juzgando de las acusaciones disparadas entre los diferentes grupos del Parlamento entre sí, las facciones políticas se están armando para una lucha política franca y resuelta, que va a salir de las ágoras parlamentarias, para desatarse en combates francos, armados, en las calles de las poblaciones. Mientras tanto, se han producido huelgas en los arsenales navales de Tolón y Brest, reclamando aumentos de jornales los obreros. Se han registrado varios choques entre los obreros y la guardia móvil. Los trabajadores no sólo no aceptan la rebaja del cuatro por ciento que se les anuncia, sino que aún solicitan aumento en sus salarios.

Sostienen que los extranjeros les hacen una competencia horrorosa, los estudiantes de las facultades de Medicina, que hoy, en París, celebraron manifestaciones contra los privilegios, que, según ellos, se han concedido a los que vienen del exterior.

Estos disturbios han adquirido importancia política, dado que se avecina el 6 de febrero, fecha en la cual los extremistas de la derecha y la izquierda trataban de celebrar actos en la plaza de la Concordia, para conmemorar los sucesos que llevaron al Poder a M. Doumergue.

En la logomaquia de la Cámara, el Gobierno se guardó de intervenir, temiendo que la intervención de los ministros pudiera precipitar problemas más graves. Unicamente, el Ministro del Interior prometió que el 6 de febrero se adoptarían enérgicas disposiciones evitando que se registren ataques de unos bandos contra los otros, en esa fecha.

El senador Marcele Regnier, ministro del Interior, recomendó a los debatientes que observaran calma, después de asistir impávido al debate entre el diputado presidente de la Juventud Patriótica, Pierre Taittinger, que aseguró que los miembros del «Frente Común» habían hecho fuego sobre los automóviles en que iban a Chartres los afiliados de la asociación, el primero de enero. El comunista Arthur Ramette, acusó a Taittinger de estar armando en «cuadros semi-militares» a las «Juventudes Patrióticas», para la revolución.

También se llamó la atención del Gobierno hacia las calamidades que le esperan, debido a que está creciendo el desempleo. El diputado comunista, Lucien Nonjauvis, dijo que en comparación con los datos del año pasado, el paro forzoso muestra un acrecentamiento del 41 por ciento.

En Brest, durante los desórdenes del arsenal, resultaron heridos un huelguista y un individuo de la «Guardia Móvil». Los obreros levantaron barricadas, protegiéndose tras de un camión volcado, después de atacar a los guardias que fueron envialos a proteger el local de la «Solidaridad Francesa», organización fascista. Dícese que en los motines de hoy participaron mil quinientos trabajadores.

En Tolón, los huelguistas del arsenal chocaron con guardias móviles de caballería, armados de carabinas, y los cuales cubrieron una calle entera en la cual los trabajadores intentaban celebrar una manifestación. Resultaron heridos varios trabajadores del arsenal de la Armada.

En las calles de París se han registrado varios choques entre los estudiantes franceses y los extranjeros, contra los cuales mueven campaña aquéllos.

Afirman que la viuda de Coolidge se casará con el ex secretario de aquél

Infórmase que Everett Sanders (izquierda), secretario particular del difunto Presidente Calvin Coolidge, y Mrs. Grace Coolidge, su viuda, (derecha), han contraído compromiso para casarse pronto, aunque el hijo de Mrs. Coolidge, John, ha declarado que tales informes son falsos. (Foto AP)

La Gran Bretaña ha sugerido la legalización del rearme de Alemania mediante condiciones

Alemania, por su parte tendría que enviar su adhesión a los acuerdos de Roma y del Locarno Oriental. Inglaterra también desea el retorno alemán a la Liga de las Naciones

LONDRES, febrero 1ro. (AP.).—La Gran Bretaña y Francia han convenido hoy, en trabajar juntas con el fin de solucionar simultáneamente todos los problemas que son causa de la tensión en Europa, según se decía esta noche, en los círculos oficiales.

El Convenio se decidió hoy, después de siete horas de conferencia entre los principales estadistas de los dos países —el Primer Ministro, Pierre Etienne Flandin, y el Ministro de Estado, Pierre Laval, con el Primer Ministro, Ramsay MacDonald, y el Secretario de Relaciones Exteriores, Sir John Simon.

Esto significa, según se decía esta noche, que la terminación del sistema de pactos de seguridad auspiciado por los franceses, y el retorno de Alemania a la Liga de las Naciones, ya no tendrán prioridad sobre un Convenio acerca de los armamentos.

Una nota oficial se dará mañana a la publicidad y se espera que dará a conocer nuevos puntos importantes sobre los cuales los dos países han adoptado una actitud común.

El breve comunicado de la reunión de hoy, dice que ésta se celebró con el objeto de someter a un examen general «las principales cuestiones de la política europea».

Mañana, por la mañana, se efectuarán conversaciones privadas, y, por la tarde, se realizará una sesión formal.

Existen fuertes indicios de que la Conferencia ha dejado entrar en el sueño de los justos, el proyectado pacto de seguridad oriental, lanzado por Francia con la intención de garantizar las fronteras de la Europa Central, el cual no estaba la Gran Bretaña inclinada a apoyarlo de manera agresiva, a menos de que se encontrara algún método que satisficiera a Alemania.

Se tiene entendido, sin embargo, que la Gran Bretaña está dispuesta a unirse a Francia en una campaña concertada para determinar los acuerdos de Roma, preparados por Laval durante su reciente conversación con Benito Mussolini, así como el pacto de Locarno Oriental, siempre que se considere como parte de un Convenio general europeo.

Todo el Gabinete británico agasajó a los visitantes franceses con una comida que se efectuó en el antiguo Salón de Consejos de la Secretaría de Relaciones Exteriores. Es probable que Laval no disfrutará de esta fiesta, puesto que en las conversaciones privadas que se efectuaron esta mañana, reveló que padece del hígado, y esperaba regresar esta misma noche a París.

Los jefes de Gobierno británico y francés, han convenido que todas las medidas que se adopten para el apaciguamiento de Europa, deben ejecutarse dentro del marco de la Liga de las Naciones.

El anunciado punto de vista de MacDonald y Simon es que las concesiones de ambas partes —Francia y Alemania y las naciones continentales afectas a ellas— deben realizarse lo más simultáneamente posible.

La Gran Bretaña, se dice, simpatiza con las demandas que hace Francia, de un sistema general de seguridad, pero al mismo tiempo desea que se reconozca la demanda de Alemania, quien solicita igualdad de derechos. Se tiene entendido que MacDonald y Simon sugirieron que se acepte la legalización de los armamentos alemanes como condición a la adhesión alemana a los acuerdos de Roma y al pacto de Locarno Oriental. Al mismo tiempo, la Gran Bretaña desea que se llegue a un acuerdo sobre la concertación de un Tratado que limite los armamentos, caso de que no sea posible lograr el desarme, así como el retorno de Alemania a la Liga de las Naciones.

La opinión francesa, expresada por Flandin y Laval, es que si Alemania y Polonia continúan apartadas de los acuerdos de Roma y de los pactos del Locarno Oriental, Francia se verá obligada a estrechar sus alianzas o pactos con países como Rusia y Checoeslovaquia.

Los representantes ingleses, previamente habían indicado que la Gran Bretaña haría presión al objeto de que se llevara a cabo una cadena de pactos de seguridad auspiciada por Francia y que trataría de obtener la adhesión de Alemania para un Convenio sobre limitación de los armamentos y su retorno a la Liga de las Naciones.

Formaban parte de la delegación francesa, además de Flandin y Laval, el Ministro León Noel, de Francia en Checoeslovaquia, Reme Massigli, Delegado a la Liga de las Naciones y Alexis Léger, secretario general del Ministerio de Estado francés.

Con la afirmación de un estudiante calígrafo pretende la defensa de Hauptmann destruir el testimonio de los ocho expertos en caligrafía

Uno de los testigos presentados ayer por la defensa, afirmó haber visto a Violet Sharpe, criada de Morrow y a Fisch con el hijo de los Lindbergh, la noche que ocurrió el secuestro

FLEMINGTON, febrero 1. AP. En la sesión de hoy de la causa contra Hauptmann, como posible autor del secuestro del hijo de Lindbergh, se mezcló en los sucesos a Violet Sharpe, criada de la casa de Dwith W. Morrow, que se suicidó después del secuestro y a Isador Fisch, amigo de Hauptmann, quien lucha desesperadamente para librarse de la silla eléctrica.

Peter H. Sommer, dactilógrafo de New York, declaró que el primero de marzo de 1932, la noche del secuestro, hizo un viaje desde New Jersey a New York City en un ferry, con dos individuos a quienes vió que prestaban sus servicios a una mujer nerviosa que iba en un tranvía con un niño rubio.

Edward J. Reilly, principal abogado de la defensa, le mostró dos fotografías, una de ellas de un hombre y la otra de una mujer, a los que reconoció Sommer. El abogado anunció después que el hombre era Fisch y la mujer Miss Sharpe.

Después que el tribunal suspendió la sesión de hoy, dijo Reilly que tiene tres testigos de Montreal, los cuales declararán que Fisch había sido visto en aquella ciudad después del secuestro del hijo de Lindbergh.

El cadáver de la criatura fué hallado cerca de la finca de los Lindbergh de New Jersey, el 12 de mayo de 1932. Reilly ha manifestado que los testigos de Montreal no pondrán en duda la identificación del cadáver, pero se quejó de que se está haciendo presión sobre los testigos.

Durante las repreguntas, el fiscal general David J. Wilentz enseñó a Sommer una fotografía y le preguntó si era aquella la mujer a quien había visto con el niño.

«Ella tiene un gran parecido», dijo Sommer.

Fiscal: Pudiera usted decir que es ella?

Testigo: No me atrevería a afirmarlo. No juraría que fuera ella.

Wilentz le mostró entonces la fotografía de un hombre y le preguntó si era uno de los hombres a quienes había visto en el ferry.

«No podría afirmarlo. En cierto modo se parece y en cierto modo no», fué la respuesta ambigua de Sommer.

La declaración allanó el camino a Mrs. Anna Bonesteel, de Yonkers, Nueva York, propietaria de un lunchroom, quien declaró que vió a Miss Sharpe en un ferry de Yonkers la noche del secuestro con dos hombres.

Sommers, interrogado por el fiscal general, mantuvo la afirmación de que había visto a los hombres, pero protestó de que Wilentz tratará de confundirlo.

La mayor parte de la sesión fué dedicada al interrogatorio de John M. Trendley, de East St. Louis, Illinois, testigo que se presentó voluntariamente y dijo que era perito copista y estudiante de caligrafía.

Afirmó que la escritura de Hauptmann y la que aparece en las cartas del rescate no son las mismas y aseguró que el as de los ocho peritos calígrafos de la acusación, Albert S. Osborn, había basado sus conclusiones en solo una palabra: is.

En un interrogatorio por parte del Fiscal Joseph Lanigan, admitió Tendley que su estudio de la escritura de las cartas había sido breve.

Reilly manifestó esta mañana, en un receso, que la defensa no intentaría probar que las cartas habían sido escritas por Fisch, de quien Hauptmann dice que recibió el dinero del rescate.

«Nosotros no estamos aquí para decir quién escribió las cartas, sino para decir que Hauptmann no las escribió», declaró Reilly.

El Tribunal no volverá a reunirse hasta el lunes.

EL SERVICIO MILITAR OBLIGARA EN ITALIA DESDE 8 HASTA 33 AÑOS

ROMA, febrero 1o. (AP.)—En ocasión de conmemorarse el XII Aniversario de la Fundación de las milicias fascistas, quedó implantado hoy en Italia el servicio militar obligatorio para todos los varones comprendidos entre los ocho y los 33 años. En una arenga pronunciada por el Duce en el acto del juramento de los 10,000 oficiales de las milicias, el Duce dijo: «Quiero hacer a Italia grande en la mente y en el músculo».

Actualmente, la instrucción militar comienza a los 21 años, continuando luego en una suerte de ampliación de estudios, hasta los 33 años. También en las universidades y escuelas se dará enseñanza militar.

Veintidós rebeldes mejicanos fueron muertos por la tropa en un combate de varias horas

Quinientos jóvenes empleados federales mexicanos, de la agrupación «Camisas Rojas» realizaron ejercicios militares. Un tren que iba a Puebla fué descarrilado ayer en Oaxaca

CIUDAD MEXICO, febrero 1. AP. En el stadium de una escuela, a puertas cerradas, 500 jóvenes camisas rojas de ambos sexos, empleados en el departamento federal de Agricultura, marcharon y realizaron otros ejercicios militares en el día de hoy.

Muchos curiosos presenciaron el espectáculo desde las azoteas de los edificios próximos, pues solamente se permitió por la policía el acceso en el local a los camisas rojas.

Tomás Garrido y Canabal, Secretario de Agricultura, es uno de los fundadores del grupo de camisas rojas, parte de cuyos afiliados se encuentran en la cárcel acusados de haber dado muerte a cinco católicos en una manifestación anti-religiosa celebrada hace semanas en un suburbio de esta capital.

Los agentes militares dijeron hoy que el Arzobispo Pascual Díaz será llamado a declarar en la investigación que se ha abierto con relación a un supuesto complot contra el gobierno mexicano.

Los mismos agentes declararon que tienen noticias de que el Arzobispo y un sacerdote de la Catedral conspiraron con Gilberto Valenzuela, a quien el Gobierno considera como el líder de la revolución.

Los jueces han continuado el interrogatorio de los trece individuos detenidos por suponérseles que participaron en la conspiración, pero todos han hecho protestas de inocencia.

Por vez primera desde que el Presidente Lázaro Cárdenas tomó posesión de la primera magistratura, el gabinete se reunió esta tarde. Créese que se trató de la situación militar así como de la resolución del senador William C. Borah, pidiendo a la Alta Cámara americana que se abra una investigación acerca de la persecución religiosa en México.

Después del consejo no se facilitó ningún comunicado a la Prensa.

Los telegramas de Puebla informan que veintidós rebeldes fueron muertos en un combate de varias horas con las tropas federales.

Un sacerdote de Chiautla, en el mismo Estado, ha sido detenido y se le acusa de sedición. También son buscadas por la policía otras siete personas.

Un tren que se dirigía a Puebla fué descarrilado en Daxaca, intencionalmente al parecer, pero no ha habido desgracias personales.

El general Carlos Martín del Campo anunció que los grupos rebeldes se muestran activos en más de una tercera parte de los Estados, pero que ello no debe ser causa de alarma. El abogado de uno de los detenidos ha manifestado que la supuesta insurrección es «música revolucionaria».

40 toneladas de pertrechos para Bolivia

El Gobierno boliviano dice que es falsa la información sobre victorias paraguayas

COLON, Panamá, febrero 1o. AP.—Mañana, a bordo del vapor «Knutsen», llegarán a este puerto cuarenta toneladas de pertrechos de guerra, destinados a Bolivia, los cuales van consignados al puerto de Arica.

AFIRMAN QUE HA SIDO RECHAZADO EL ATAQUE PARAGUAYO

LA PAZ, febrero 1o. (AP.)— El ministerio de la Guerra afirma que es falsa la información paraguaya en el sentido de que las huestes del país adversario avanzan sobre Villa Montes, desde Carandaity. Los ataques de los paraguayos en esa zona han sido todos rechazados.

Se airma, además, en los partes oficiales, que las tropas de Bolivia han obligado al enemigo a replegarse sobre Carandaity.

Paro en las plantaciones de Saint Kitts

Los desórdenes ocurridos a principios de semana han sido causa de tres muertes

BASSETERRE, St. Kitts, febrero 1. (AP.)—Los obreros de las plantaciones de esta región continúan en huelga, pero sin que se hayan vuelto a registrar los desórdenes que a principios de semana causaron la muerte a tres huelguistas.

La Policía, que disparó sus armas contra los huelguistas el martes, matando a tres, ha declarado que tiene dominada la situación y no espera que ocurran nuevos disturbios.

Mientras tanto, los propietarios de las haciendas se quejan de las grandes pérdidas que sufrieron cuando los huelguistas marcharon por el campo destruyendo las cosechas y los aperos.

China no va a convertirse en protectorado

Chiang Kai-Shek desmiente las noticias que han venido dándose sobre dicho asunto

NANKIN, China, febrero 1o. (AP.)—El generalísimo Chiang Kai-Shek ha facilitado una nota a la Prensa desmintiendo las noticias que han circulado referentes a que se ha planeado un acercamiento chino-japonés, en virtud del cual su Gobierno pasaría a depender económicamente del Japón.

Califica de «tonterías» los rumores que pretenden hacer creer que China se convertirá en un protectorado.

Chiang Kai-Shek dió la nota por conducto de la agencia central de noticias y dice: «Los que están en contacto con las relaciones chinas y japonesas deben estar mejor enterados».

La reciente reunión que tuvo con el ministro japonés Akira Ariyoshi, dice Chiang, tuvo por objeto obtener explicaciones más completas acerca de ciertas partes del discurso pronunciado por el ministro de Relaciones Exteriores, Koki Hirota, en la Dieta, acerca de las relaciones chino-japonesas.

Ariyoshi, agrega el general, confía en que el Gobierno chino pueda impedir las actividades anti-japonesas en China, pero fuera de esto no se trató de ningún otro problema chino-japonés.

ABANDONARON LA HUELGA DE ALIMENTOS LOS 625 OBREROS MINEROS DE PECS

PECS, Hungría, febrero 1o. (AP.)—A consecuencia del frío y del hambre, han regresado a la superficie 625 mineros que habían estado en los pozos en huelga de alimentos durante 35 horas. Han manifestado su conformidad de reanudar las labores, y los patronos de aumentarlas el 10 por ciento.

ESPERAN LA APROBACION DE LA LEY DE AUXILIO AL INDIGENTE EN EE. UNIDOS

WASHINGTON, febrero 1o. (AP.)—Se anticipa que la ley de auxilio a los indigentes, propuesta por el Presidente Roosevelt, será aprobada casi integramente y sin modificaciones, en el Congreso de la Unión. Se determinan en ella erogaciones por una ascendencia total de 4.880 millones de pesos.

Duró tres días el saqueo del vapor Tungchau

Los piratas desvalijaron el barco sin molestar a los 75 niños y demás pasajeros

HONG KONG, sábado 2 de Feb. AP.—Se han conocido esta mañana los dramáticos y novelescos detalles del abordaje del vapor de la «China Steam Navigation Company», «Tungchau», por doce piratas chinos, a la altura de Shanghai, los cuales llegaron a tomar posesión de la nave, saqueándola sistemáticamente, pero tratando con todo género de consideraciones a los 75 niños de la escuela de Chefú ,que iban a bordo—escandinavos, ingleses y norteamericanos—. Unicamente los obligaron a estarse quietos en un salón mientras durante los tres días que estuvieron posesinados del barco, procedían al aplamiento de cuanto consideraban útil. Con el fin de evitar ser sorprendidos, pintaron las chimeneas del barco, negras, de amarillo y blanco, fijando en la popa el nombre japonés «Toa Marú». En estas condiciones, llegaron hasta la costa de Chilang, donde detuvieron la marcha del «Tungchau», disponiéndose a descender en un junco, que desde la costa hicieron llamar.

Apenas se habían llevado una parte del botín a tierra, cuando apareció sobre el barco un aeroplano del buque aeródromo inglés «Hermes», acogido con muestras de júbilo por los hacinados viajeros, niños en su mayoría.

Los piratas entonces se apresuraron a desembarcar en el bote salvavidas del «Tungchau», llevándose consigo en calidad de rehenes al patrón, al operador chino de radio y a varios pasajeros de la misma nacionalidad, a los cuales dejaron abandonados en la costa. Fueron recogidos por otro barco.

El «Tungchau» marcha ahora por su propia máquina, rumbo a este puerto, escoltado por el «Suffolk», crucero de la armada británica, que fuera movilizado en su búsqueda.

Durante el asalto del barco, cayó un ruso blanco, que con otros cinco empleados más defendieron el barco asaltado. El ruso se batió con cuatro hombres, hasta que lo mataron. Otro individuo de la misma nacionalidad, fué herido. Los pasajeros aseguran que el primero fué mal herido, pero que los piratas lo remataron.

El maquinista, Mac Donald, abandonó su camarote al sonar las llamadas de alarma, pero cuando salía a cubierta, lo alcanzó una bala.

El abordaje ocurrió el martes a las seis de la tarde, continuando hasta la mañana del viernes.

Se hacen acusaciones contra el Gobierno americano por no ayudar al comercio exterior

El presidente del futuro Banco de Importación y Exportación, Mr. Peck, critica al Departamento de Estado porque impidió la venta de quinientas mil pacas de algodón para Alemania

WASHINGTON, febrero 1. (AP.).—El futuro del Primer Banco de Importación y Exportación, establecido con el fin de facilitar créditos a los americanos que quisieran comerciar con Rusia, se hallaba esta noche en entredicho con motivo de la terminación de las negociaciones para el arreglo de las deudas de Rusia a los Estados Unidos.

George N. Peeb, Presidente del Banco, culpa a las autoridades de no haber sabido estimular las exportaciones americanas y a ese efecto acusa al departamento de Estado de haber impedido la venta de 500,000 balas de algodón a Alemania.

Al mismo tiempo se desmintió la posibilidad de otra conferencia económica Internacional por el Presidente Roosevelt, quien en su entrevista con los representantes de la prensa dijo que el Gobierno no tiene planes para sugerir o participar en semejante empresa.

Los directores del Primer Banco de Importación y Exportación se reunirán la semana próxima para estudiar el futuro de la institución. El Segundo Banco de Importación y Exportación, que se ocupa de fomentar el comercio con Cuba, no resulta afectado por la terminación de las negociaciones con Rusia.

Las declaraciones de Peek se hicieron ante la Comisión de Agricultura del Senado. El Presidente Smith, del estado de South Carolina, que posee extensas plantaciones algodoneras, mostró inmediatamente gran interés en las acusaciones contra el departamento de Estado e indicó que visitaría al Secretario Hull y al Subsecretario Francis B. Sayre.

Peek recomendó que «las cincuenta o más organizaciones del Gobierno que se ocupan de las actividades del comercio exterior deben actuar de común acuerdo y funcionar en una dirección determinada».

Agregó que los asuntos económicos son enteramente distintos de las cuestiones «diplomáticas y políticas» y deben estar en manos de «una junta permanente de comercio exterior compuesta de hombres experimentados en los distintos campos de la agricultura, la industria, los transportes, la finanza y el Gobierno, con facultades adecuadas para resolver los problemas comerciales y las transacciones financieras».

Reiteró la tesis que ha venido sosteniendo desde hace mucho tiempo, o sea que los esfuerzos para restaurar las exportaciones para los productos de la agriculutra y de la industria americana, deben realizarse sobre bases «yankees», tratando cada artículo y cada país separadamente. Poco puede ganarse, afirmó, por medio de una reducción horizontal de los aranceles.

También acusó al departamento de Agricultura de no hacer uso de los $100 000,000 de la Ley de Agricultura para estimular el comercio exterior, que es uno de los propósitos que se estipuló. Los funcionarios del departamento se limitan a manifestar que el fondo se ha agotado casi completamente en los esfuerzos interiores para auxiliar a la agricultura.

Terra estima terminada ya la revolución

Las tropas del Gobierno se dedican a buscar a algunas partidas no presentadas aún

MONTEVIDEO, febrero 1. (AP.)—El Presidente Terra ha declarado que la revolución que comenzó hace seis días ha terminado prácticamente y que las tropas del Gobierno buscan a las partidas rebeldes que no se han dispersado todavía.

Según las noticias que llegan a esta capital, las fuerzas leales tratan aún de establecer contacto con la banda del octogenario rebelde Basilio Muñoz, que se halla oculta en los montes del departamento de Cerro largo.

Otras informaciones dan cuenta de pequeños encuentros, en los que resultaron victoriosas las tropas.

Se han realizado nuevas detenciones y la Policía de Montevideo ha comenzado a trasladar a los presos políticos a la Isla de Flores.

LA REVOLUCION URUGUAYA CONTRA TERRA, PIERDE FUERZA

BUENOS AIRES, Febrero 1. (AP) La revolución contra el Gobierno dictatorial del Presidente Terra, del Uruguay, está perdiendo fuerzas, a juzgar por las noticias que se reciben de las poblaciones de la frontera.

Aunque una rigurosa censura no permite saber con certeza en que estado se encuentra la revolución, se tiene entendido que solamente un fuerte contingente compuesto de 3,000 rebeldes se encuentra refugiado en los montes de Cerro Largo.

Pequeños choques han ocurrido en el Departamento de Rivera, y los revolucionarios se apoderaron de 60 000 pesos uruguayos, o sea unos 25 000 dólares, en un Banco de la ciudad de Cerro Chato, en el Departamento de Cerro Largo.

Un despacho de Montevideo informa que el Presidente Terra considera prácticamente terminada la revolución.

Uno de los fotógrafos de The Associated Press fué agredido por un guarda espaldas del dictador Long

Uno de los Representantes del Estado de Louisiana dirigió ayer duros ataques al dictador Long y a sus métodos de gobierno en una región donde sólo se acata su voluntad.

WASHINGTON, febrero 1. (AP.) Contra Huey P. Long, abrió hoy sus baterías uno de los representantes del estado de Luisiana, el cual sostuvo que en aquel estado de la Federación existen condiciones insoportables, tildando de «dictadura», «régimen e coacción e intimidaciones», el que mantiene en ese territorio de los Estados Unidos el senador democrático. Añade que Baal es Long, y que las personas que no han osado hincarse de rodillas ante él, han sido despojadas de los votos y hechas padecer las peores opresiones del régimen coercitivo que mantiene en aquella región de los Estados Unidos, este personaje. El representante que así hablaba, Sanders, tuvo adversario en su colega por el mismo estado, Joaquín C. Fernández, macizo, rudo, de guedejas enmarañadas, el cual sostuvo que las afirmaciones de Sanders son exageradas y abusivas porque en Luisiana el sufragio es puro, y se respeta la voluntad nacional.

Añadió Fernández que no hay motivos para alarmarse de nada de lo que en Luisiana sucede, porque allí, gracias a Long, se hace justicia. Estas manifestaciones provocaron las risas de la concurrencia.

Hallábase de bote en bote la Cámara cuando Sanders comenzó a decir:

—Me atrevo a declararles que si se procediera en Louisiana nada más que a considerar el juzgar a un adversario del régimen actual, sería imposible, porque ya la condena estaría dispuesta de antemano, y el juez o magistrado que se atreviese a semejante cosa, sería inmediatamente desposeído del empleo, por desobediencia a la facción dominante, que se encuentra por sobre las órdenes del Tribunal Supremo de Luisiana y de las autoridades todas. No hay más voluntad que la de Long.

Sanders añadió que el régimen democrático de Luisiana está desapareciendo bajo un estado de cosas que tiene por mandatario a un personaje de carácter asiático, todopoderoso, omnipotente, que manda sólo en beneficio de una casta o clase, de la cual es dueño y señor el poderoso senador. Long se encuentra ausente de Wáshington actualmente.

EL SENADOR LONG VUELVE A LOUISIANA A CONTINUAR LA CAMPAÑA CONTRA SUS ENEMIGOS

BATON ROUGE, Lousiana, febrero 1. (AP.)—El senador Huey P. Long realizó hoy una serie de contra-ataques contra sus enemigos políticos de Louisiana, a los cuales acusa de estar conspirando para darle muerte.

El senador por Lousiana descendió de un tren de Wáshington esta mañana en Nueva Orleans, desde donde se trasladó en un automóvil hasta esta ciudad y al mediodía había sido arrestado uno de sus más tenaces enemigos; y reanudaba sus investigaciones acerca del complot que dice existir contra su vida, escuchando la declaración de un testigo, quien dijo que, según creía, el presidente de la Anti-Long Square Deal Association hizo fuego hiriendo a un ciudadano en un tiroteo que se registró el sábado en esta ciudad.

Ernest Bourgeoiois, jefe de los Square Dealers, fué arrestado poco antes de que comenzara hoy la investigación, pero más tarde quedó en libertad. Negó toda participación en los sucesos del sábado.

Tobe Leblanc, el testigo que declaró esta tarde, manifestó en el interrogatorio dirigido por Long, que pertenece a la Square Deal Association y que se hallaba en el aeropuerto cuando ocurrió el tiroteo del que resultó herido George Alessi.

Agregó que había visto a Bourgeois levantarse después de haber saltado una cerca y hacer dos disparos con su revólver.

Se ha citado con urgencia a declarar a George Campbell, publicista de Hammond, Louisiana, que dirige el semanario «Vindicator», a causa de que envió un telegrama a «Chicago Tribune» diciendo que «el asesinato de Huey P. Long es inevitable.»

Long, custodiado por hombres armados hasta los dientes, llegó muy temprano a esta ciudad e inmediatamente comenzó a dar órdenes desde las habitaciones de un hotel donde conferenciaba con el Gobernador O. K. Allen y otros funcionarios del estado.

En Nueva Orleans, donde «Kingfish» abandonó el tren se notó inmediatamente la presencia del senador, pues Leon Trice, fotógrafo de la Associated Press, fué atacado por uno de los guarda-espaldas de Long en los momentos en que trataba de obtener una fotografía del «dictador».

Bourgeois se propone permanecer aquí dispuesto a comparecer a declarar tantas veces como se le cite.

Una declaración escrita atribuída a Alessi hace constar que fué herido por un tiro de pistola que hizo uno de los dos individuos, vestidos de paisanos, que se hallaban detrás de un árbol. Contiene la afirmación de que Alessi cree que los individuos en cuestión eran «dos de los cosacos de Long.

TONY CANZONERI ES CONTRATADO PARA PELEAR CON ROSS, EN CHICAGO

CHICAGO, Febrero 1. (AP). Tony Canzoneri ha firmado hoy para enfrentarse con Barney Ross, por el campeonato mundial de los pesos livianos el 12 o 13 de abril próximo en Chicago, pero Nate Lewis y Jim Maullen, que fueron los que le firmaron, tardarán algo en poner en acción la pelea, pues Ross, aunque tiene deseos de enfrentarse otra vez con el italiano, está comprometido para pelear por Joe Foley.

La Comisión de boxeo del Estado de Illinois se encargará de este asunto.

M.E.C.D. 2016

No publicaremos ningún trabajo que no sea realizado por nuestros fotógrafos, que estarán debidamente identificados con el carnet del Diario de la Marina

DIARIO DE LA MARINA

HABANA, SABADO, 2 DE FEBRERO DE 1935

SUPLEMENTO DIARIO EN ROTOGRABADO, DE ACTUALIDAD MUNDIAL TELEFONO M-3775

DESPUES de celebrada la gran fiesta en honor del Rev. Padre Francia, Rector del Colegio de Belén, éste y varios profesores del referido plantel repartieron entre los alumnos menores estampas y golosinas. En esta foto vemos al Reverendo Padre entregando una cartulina piadosa al niño Ignacito Rivero y Moreno, alumno del Colegio (Foto D. M.)

ANTE UNA SELECTA y nutrida concurrencia se celebró en el Hotel Waldorf-Astoria de New York el baile ofrecido con motivo de cumplirse la fecha del nacimiento del Presidente de los Estados Unidos, Franklyn D. Roosevelt. Según las crónicas que nos han llegado de la gran ciudad, la fiesta resultó la más brillante de las celebradas este invierno, por lo suntuosa y por la calidad de las personas que a la misma asistió. Entre la concurrencia se recolectó grandes cantidades de dinero que ingresaron en los fondos de los asilos en que son atendidos los niños atacados de parálisis infantil y para aquellos que por haber tenido enfermedades en su niñez no se muestran aptos para la lucha por la vida. Mostramos un aspecto del escenario, levantado en el Hotel, donde se representaron varias escenas brillantes (Foto Wide World)

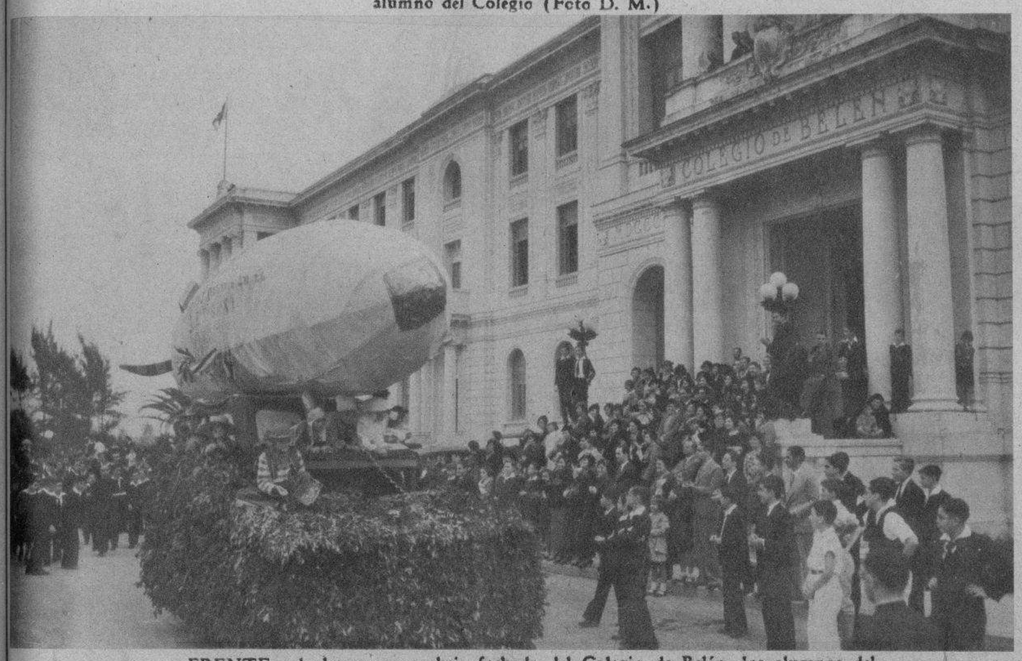

FRENTE a la hermosa y sobria fachada del Colegio de Belén, los alumnos del plantel y muchos de sus familiares presenciaron la bella cabalgata organizada con el objeto de festejar al Padre Rector, don Ignacio Francia, quien se encuentra observando el magnífico desfile desde el balcón de la terraza (Foto D. M.)

CON GRAN brillantez tuvo efecto ayer en el Colegio de Belén la fiesta rectoral con que los alumnos de ese gran plantel de enseñanza festejaron al Reverendo Padre Ignacio Francia, S. J. En esta foto aparecen gran número de estudiantes del Colegio, congregados en el patio del gimnasio, antes de ir a saludar al Rector (Foto D. M.)

EL RECTOR del Colegio de Belén, Rev. Ignacio Francia S. J., acompañado de altas dignidades eclesiásticas del plantel, recibiendo el homenaje de uno de los niños que allí estudian, quien habla en nombre de sus compañeros de clase. A esta fiesta rectoral acudieron todos los alumnos de Belén y sus familiares (Foto D. M.)

EN EL GRAN PATIO del Gimnasio del Colegio de Belén, un grupo integrado por los alumnos más pequeños del plantel aparecen luciendo los trajes —cow-boys, indios, marineros, etc.—con que se presentaron en la brillante cabalgata organizada para festejar al Rector, don Ignacio Francia, que ayer celebró su onomástico (Foto D. M.)

PRO-PANTEON ABECEDARIO.—Con éxito grandioso, económico y social, se celebró el jueves por la noche en el Auditorium la gran función organizada por el Comité Pro-Panteón Abecedario. Aquí aparece un grupo de las distinguidas personas que tomaron parte, entre los que se destacan el doctor Fernando Sirgo, el doctor Gaspar Betancourt, los maestros Lecuona y Guerra (Foto D. M.)

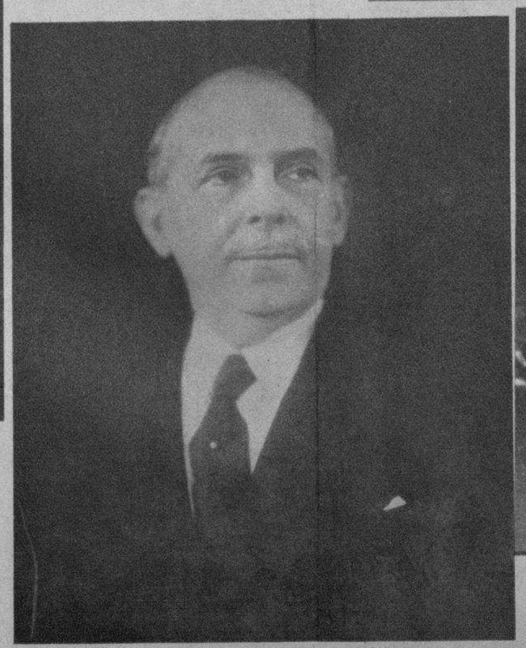

EL DOCTOR Fernando Sánchez de Fuentes, orador conceptuoso, civilista notable, miembro distinguido del Foro y caballero apreciado en nuestros mejores círculos sociales, que ayer por la mañana, tras larga y penosa dolencia, falleció en su residencia de la calle de Aguiar, rodeado del cariño de los suyos (Foto D. M.)

LLEGO AYER a la Habana una distinguida dama inglesa que regresa a su país después de haber estado algún tiempo por Suramérica. Es ella la hija del Almirante Jellicoe, que fuera jefe de la escuadra británica durante los días terribles de la Gran Guerra. Aparece la gentil viajera, en primer término, a la derecha (Foto D. M.)

M.E.C.D. 2016

DOS LIBRAS y media de potencialidad feroz existe en este leopardo de once días de nacido que se encuentra en el Parque Zoológico de Cleveland. El guardián de los animales de dicho parque tuvo que estar diez días consecutivos convenciendo a la madre de este "bay leopard" de que a su hijo no le pasaría nada, así como que nadie le tocaría. Mostramos un excelente retrato de "Omar", que así ha sido bautizado este animalito (Foto W. World)

DURANTE dos años consecutivos James Wallingford, anunciador de radio de la National Broadcasting Company, ha sido premiado con el trofeo ofrecido al anunciador de mejor dicción. Mr. Wallingford es bien conocido de los radiofans de Cuba (Foto Wide World)

COMO RESULTADO de su tournée por el Oriente bajo las órdenes del famoso manager de base ball, Connie Mack, Charlie Gehringer, estrella segunda base del Detroit, no puede comer ya sino con los palitos de marfil. Aquí vemos al notable pelotero mostrando a sus familiares la manera de usar el artefacto oriental (Foto Wide World)

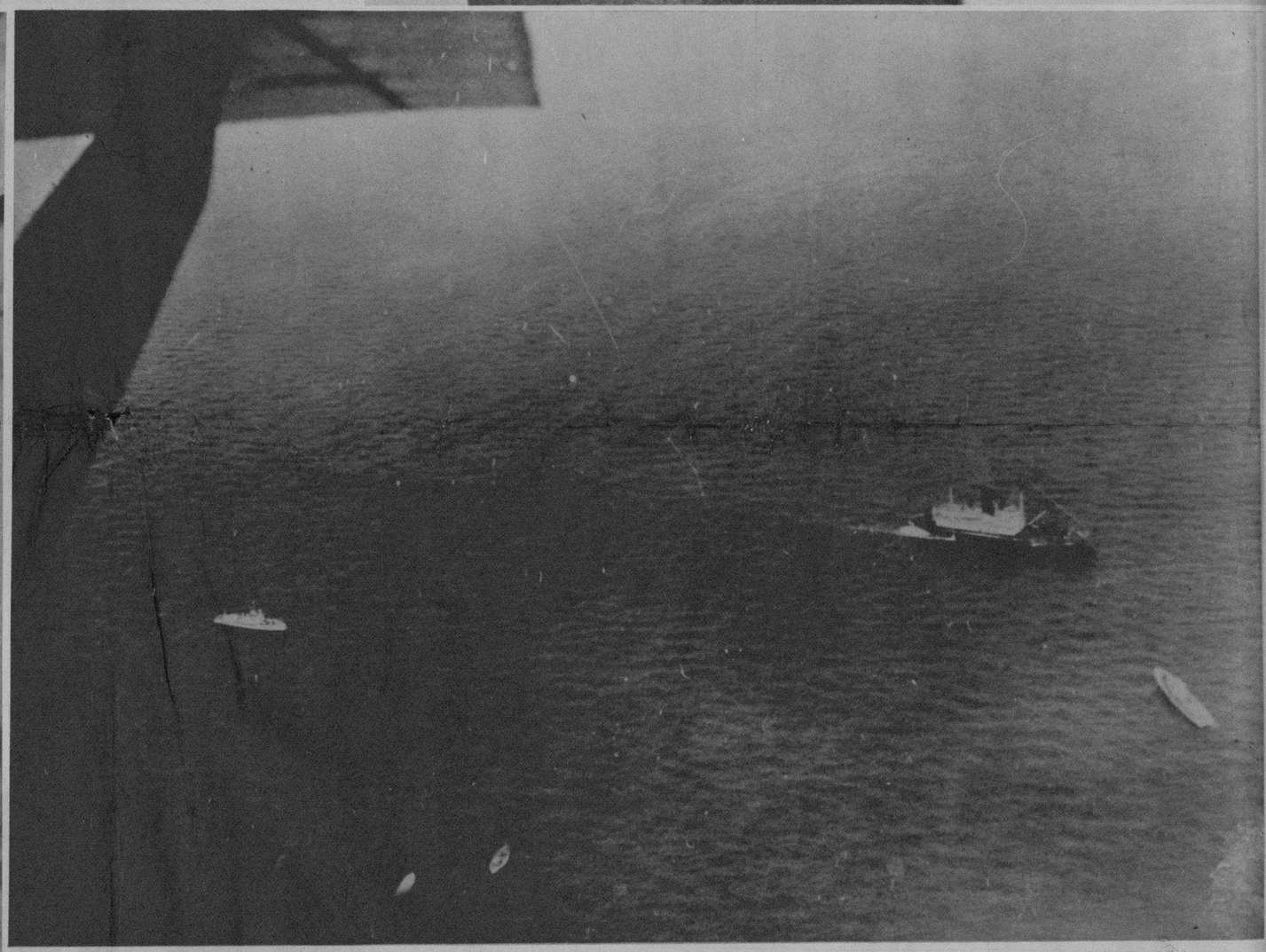

EL LUGAR donde se hundió el "Mohawk", en el que se ve un barco que rescató a varios supervivientes, dos guardacostas y dos botes salvavidas vacíos. La foto fué hecha desde un aeroplano equipado especialmente por nuestra admirable agencia fotográfica (Foto Wide World)

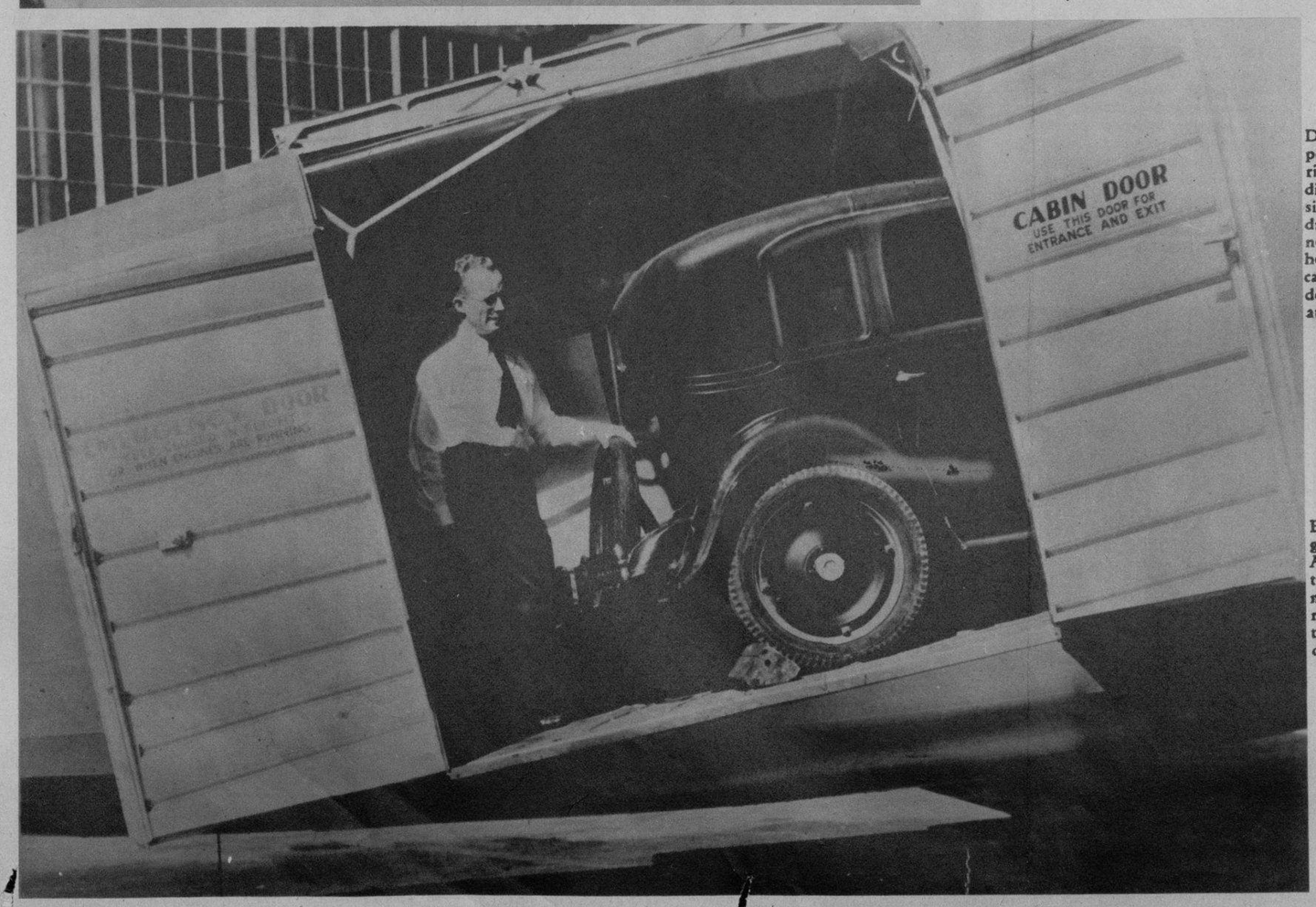

DENTRO de poco volarán por los Estados Unidos varios aeroplanos de grandes dimensiones dedicados exclusivamente a carga, que podrán andar a una velocidad no menor de 117 millas por hora. Vemos en esta foto la cabina del enorme aparato en donde cabe perfectamente un automóvil (Foto W. W.)

EL REY Leopoldo de Bélgica y su esposa, la Reina Astrid, pasaron recientemente una temporada en las montañas italianas. El soberano de Bélgica y su augusta compañera gustan mucho de los deportes de la nieve (Foto Wide World)

M.E.C.D. 2016

ESTA BELLA FOTO de Wide World, nuestra admirable agencia de noticias gráficas, fué impresionada en Honolulu, en la que se ven a seis nativos, a la caída del Sol, trepando al estilo del país sobre una de las palmas, árbol típico de la región. La foto fué hecha a contraluz y es una verdadera obra de arte en la que puso su contribución la naturaleza (Foto W. W.)

UNA ENTUSIASTA multitud colmó las calles principales de Saarbruecken después del triunfo definitivo de Alemania en el plebiscito recientemente llevado a efecto. El pueblo, con la mano derecha extendida, saluda al Canciller Hitler, el dictador alemán (Foto Wide World)

EL CORONEL Roscoe Turner, conocido "as" de la velocidad en aviación, recibió una copa de manos de Leo Frich, el más joven de los aviadores de Seattle, que también ha realizado vuelos de grandes distancias con éxito. Turner aparece a la izquierda y Frich entrega el trofeo (Foto Wide World)

LA INFANTA Beatriz de España, actualmente princesa de Torlonia, que se encuentra con su esposo actualmente en la ciudad de Nueva York, tal como apareció el día en que contrajo nupcias en Roma, en la Iglesia de Jesús, de los RR. PP. Jesuitas de la Ciudad Eterna (Foto Wide World)

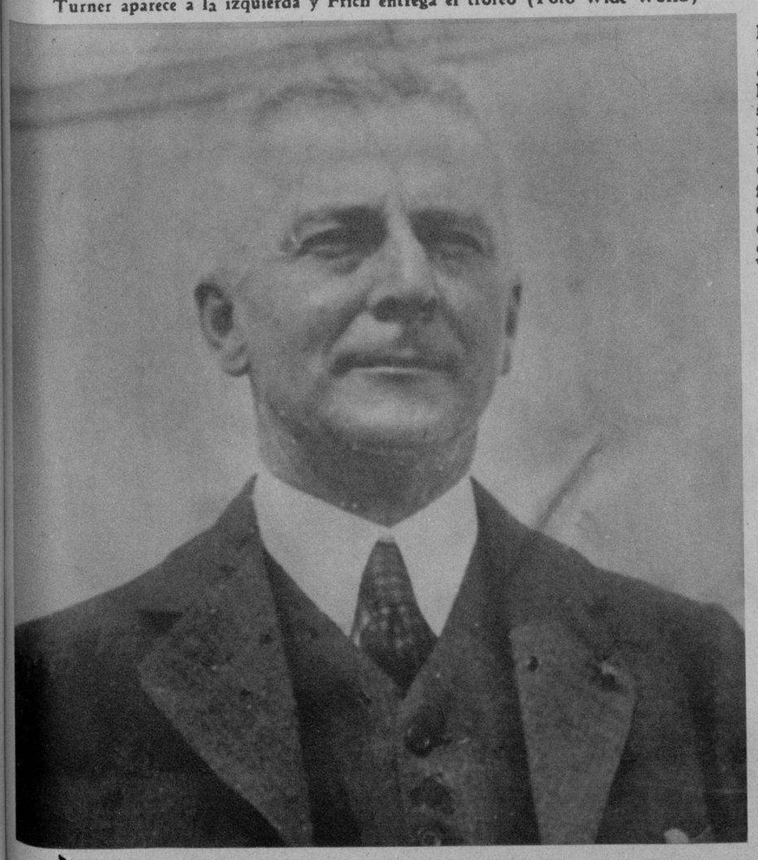

EL SECRETARIO del Interior de los Estados Unidos, Mr. Harold L. Ikes, y la Honorable Ellen Wilkinson, ex-miembro del Parlamento británico y ex Secretaria del departamento de construcciones de casas inglesas, examinando un modelo de hogar barato que fué exhibido en la Conferencia celebrada recientemente en Washington relacionada con este asunto de la vivienda (Foto Wide World)

EL REVERENDO Francis L. Frost, Rector de la Iglesia Episcopal de West Brighton, pasajero del "Mohawk" que un se desconoce su paradero (Foto W. W.)

M.E.C.D. 2016

MUSELINA INGLESA
Petronio Sobrinos de Nazábal
Máxima Elegancia
Pídala a su SASTRE
Importadores de PAÑOS
Muralla 70

SEÑORA Sara Casal viuda de Quirós, distinguida y cultísima dama que defiende valientemente los derechos de la Iglesia Católica desde la "Revista Costarricense", de la que es fundadora, propietaria y directora (Foto D. M.)

EL MAGNIFICO conjunto de basket ball del colegio de Belén que dirige Cappy Campuzano, que el pasado jueves derrotó a los Escolapios de Guanabacoa con el score de 43x34 en el Campeonato Intercolegial que se está jugando en el floor del Club Atlético de Cuba (Foto D. M.)

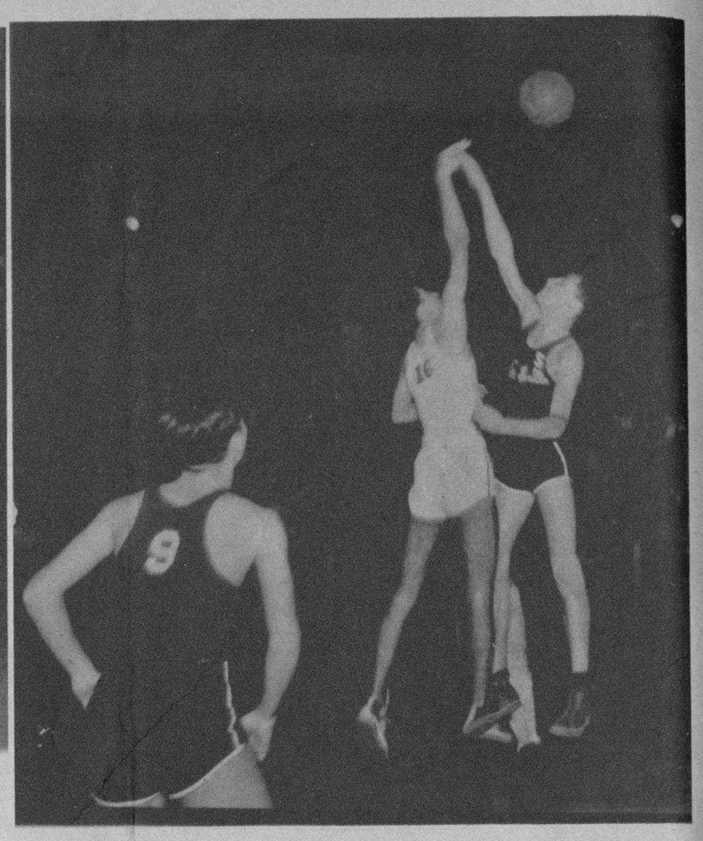

LOS ATLETAS colegiales pueden saltar con habilidad suficiente en el basket. Aquí tenemos a los centers de los colegios La Salle y Maristas, luchando por dominar en uno de los lances del game que celebraron el jueves último. El atleta sallista dominó y su club dominó también en el encuentro (Foto D. M.)

LUCHANDO por un goal, puede verse a los atletas del colegio La Salle y Maristas, en el choque de basket celebrado el jueves último en el floor del Atlético. Gustela ha tirado a la canasta sin alcanzar el goal (Foto D. M.)

LOS MUCHACHOS del Colegio de La Salle que dirige Raúl Canosa, que el pasado jueves derrotaron al magnífico team de los Hermanos Maristas con el score de 33x17. Al fondo puede verse gran cantidad de fanáticos (Foto D. M.)

LA SEÑORITA Rosario Moreno Zambrol, que contrajo matrimonio recientemente con el señor Antonio Rosses Marcé, del comercio de Santiago de Cuba. Como deferencia especial para esta pareja, en la ceremonia ofició el Padre Rector del Colegio Dolores (Foto D. M.)

EN LOS AMPLIOS campos que circundan el Colegio de Belén se celebró ayer, con motivo de festejar al Reverendo Padre Rector, don Ignacio Francia, una grandiosa cabalgata en la que tomaron parte ciclistas, jinetes y automovilistas, cruzando, además, bellas carrozas alusivas repletas de alumnos del plantel (Foto D. M.)

LOS LINDOS niños María del Carmen Nazábal y Campos y Emilito Marcos y Alvarez, pertenecientes a una distinguida familia de Santa Clara (Foto D. M.)

LOS GENIALES niños Olga y Luis Barranco, que llevaron la "rumba" a Hollywood, aparecen con su amiga, la gentilísima Carole Lombard, que pasó una breve temporada en la Habana. Los Hermanos Barranco —que así se les conoce en la escena—aparecen en esta foto en compañía de su hermanito Guillermo, el día en que fueron a despedir a la popular y rubia actriz. Los Barranco tomaron parte en la gran película, recientemente filmada, titulada "Rumba", en la que tanto se lucen la Lombard y George Raft (Foto D. M.)

EN LA SOCIEDAD Cubana de Ingenieros, de la calle de Monserrate, tuvo lugar una interesante reunión integrada por los señores miembros de la Asociación Cívica de Beneficencia. En este acto se tomaron interesantes acuerdos relacionados con la caridad (Foto D. M.)

La Instantanea de la Suerte

ESTA FOTO PERTENECE a la ciudad de Santa Clara, y la persona que aparece enmarcada en el círculo es la agraciada por la REAL SILK con UN ESTUCHE DE EXQUISITOS BOMBONES DE LA "CASA ARMADA"; la cual debe presentarse en la Sub-Agencia de la REAL SILK en dicha ciudad, a fin de recoger su REGALO. Si usted quiere conocer el secreto de cómo obtener absolutamente gratis un estuche de bombones, recorte este Rotograbado y envíelo a la REAL SILK, PLACIDO No. 3, y será complacida. Al personarse, debe presentar el Rotograbado del DIARIO DE LA MARINA, único medio que tendrá para identificarse (Foto D. M.)

DINERO del 1 al 5% Con garantía de joyas "LA IDEAL" Neptuno e Industria

M.E.C.D. 2016