1A SECCION

El DIARIO DE LA MARINA es el periódico más antiguo de Cuba. Fué fundado en el año mil ochocientos treinta y dos.

SERVICIOS ESPECIALES DE ESPAÑA

DIARIO DE LA MARINA

SERVICIO DE ASSOCIATED PRESS. Esta queda autorizada para usar nuestro servicio y noticias de información.

HILO DIRECTO CON NUEVA YORK

1A SECCION

AÑO CIENTO TRES.—NUM. 19 ACOGIDO A LA FRANQUICIA POSTAL LA HABANA, MARTES, 22 DE ENERO DE 1935.—SANTOS ANASTASIO, VICENTE Y VICTOR TIEMPO PARA HOY: VARIABLE. PRECIO: 5 CENTAVOS

INVESTIGARA EL SUPREMO TODO LO REFERENTE A LA DENUNCIADA CUESTACION DE LOS NAVIEROS

El Consejo de Estado ha pedido que se haga así, considerando que de ser cierto lo que se ha denunciado, constituiría un grave delito

En breve se discutirán las medidas que se pueden tomar para reprimir el terrorismo. Se discutirá un proyecto eximiendo del impuesto de utilidades a ciertos negocios

Una triple jornada, de trascendental importancia en lo que se refiere a su última parte, rindió el Consejo de Estado en horas de la tarde de ayer.

Primeramente se celebró una sesión pública, en la que se dió posesión al nuevo consejero Dr. Antonio Beruff Mendieta, designado en sustitución del Dr. Guillermo Belt, y que, como él, cubrirá una de las secretarías de dicho organismo.

También en esa sesión pública se recibió a una comisión de ex funcionarios del Poder Judicial que hizo entrega al Dr. Laredo Brú, presidente del Consejo, de una exposición en la que se solicita que se dicten las medidas pertinente a fin de que se reparen los errores que pudieran haberse cometido en la última rorganización del Poder Judicial, acordándose que pasara a la comisión de Reformas Jurídicas y Políticas.

A continuación se entró en la sesión de carácter ordinario con la lectura de un escrito de la comisión designada por la Asamblea Suprema del Consejo Nacional de Veteranos para que laborase a favor del restablecimiento de la Constitución de 1901.

Sobre dicho asunto el Consejo se dió por enterado y acordó acusar recibo del mismo.

Se designó al doctor Antonio Beruf y Mendieta para secretario de la Comisión de Asuntos Económicos, y en sustitución del Dr. Belt se nombró al doctor Mario Lamar para presidente de dicha Comisión.

De seguida se dió cuenta al Consejo de Estado del informe rendido por la comisión designada para dictaminar en relación con las medidas que pudieran adoptarse para la represión del terrorismo, y el Consejo se dió por enterado de dicho informe y acordó repartir copias para discutirlo en breve.

También se dió cuenta de la ponencia del doctor Manuel Giménez Lanier sobre derogación de los artículos I, II, y III de la Ley de 29 de julio de 1934, dejándose subsistentes como consecuencia la escala contenida en la tarifa III del artículo III, capítulo VI, de la Ley de 29 de enero de 1931 y los tipos de tributación comprendidos en los apartados I y II de la tarifa IV del artículo III, capítulo VI de la expresada Ley de 29 de enero de 1931, por cuya derogación se eximen del pago del impuesto de utilidades aquellas que no asciendan a una suma mayor de $1,200.00 (mil doscientos pesos).

Se acordó, a propuesta del propio ponente, repartir copias del informe y del proyecto.

Y por último se dió cuenta del dictamen de la Comisión de Asuntos Sociales, que contiene la ponencia de la doctora Candita E. Gómez de Bandujo al proyecto de decreto-ley presentado por el doctor Oscar G. Edreira, regulando el ejercicio de la profesión de doctor en Pedagogía, dictamen que es favorable al proyecto, y se acordó repartir copias para ser discutido próximamente.

LA SESION SECRETA

Terminada la reunión ordinaria, el Consejo de Estado celebró también una sesión secreta a fin de tratar sobre las informaciones publicadas los días 19 y 20 por el periódico «Acción», respecto al proyecto de decreto-ley aprobado por el Consejo de Estado en su sesión del jueves sobre rebaja de derechos de tonelaje a los buques que entren en puertos cubanos, y por unanimidad se tomó el acuerdo que transcribimos textualmente:

«El Consejo de Estado, con conocimiento de las informaciones publicadas los días 19 y 20 del corriente en el periódico «Acción», relativas a una cuestación que se dice hecha entre los elementos navieros de esta capital, cabe estimar favorecidos por el proyecto de decreto-ley recientemente aprobado por este organismo, sobre exención o rebaja a los buques de los derechos de entrada en puerto, acuerda:

«Primero: Remitir al Fiscal del Tribunal Supremo un ejemplar de cada una de las ediciones en que aparecen publicadas las informaciones de referencia, al objeto de que se instruya el oportuno sumario en averiguación de los hechos denunciados, que revisten caracteres de delito.

«Segundo: Practicar, sin perjuicio de lo anterior, cuantos actos sean necesarios para el completo esclarecimiento de los hechos de que se trata.

«Tercero: Encarecer especialmente del director del periódico «Acción», a cuya seriedad y civismo apela el Consejo, que coadyuve a este empeño facilitando cuantas informaciones tenga en su poder o pueda adquirir en relación con este caso.

«Cuarto: Solicitar el concurso de todos los representantes de compañías navieras y de la Asociación de Comerciantes e Industriales de la Bahía de la Habana para que faciliten, de la manera que crean oportuna, las noticias e informaciones que tuvieren sobre el particular».

UNA CARTA AL FISCAL DEL TRIBUNAL SUPREMO

Cumplimentando el acuerdo a que más arriba hacemos mención, el doctor Mario Lamar, secretario del Consejo de Estado, remitió ayer mismo por la noche, al Fiscal del Tribunal Supremo la carta que insertamos a continuación, en la que lo pone en antecedentes de ciertos hechos que, de ser ciertos, constituirían delitos de cohecho o estafa:

«Habana, enero 21 de 1935.

Sr. Fiscal del Tribunal Supremo.

Señor:

Por acuerdo del Consejo de Estado, tomado en la sesión de hoy, tengo el honor de elevar a usted dos ejemplares del periódico «Acción», correspondientes al 19 y 20 del actual, en los que se exponen hechos que de ser ciertos constituirían los delitos de cohecho o estafa, toda vez que en la referida publicación se expresa que se ha colectado dinero entre navieros de esta capital con el fin de obtener la aprobación de un decreto-ley que rebaje los derechos de tonelaje de los barcos que arriban al puerto de la Habana, lo que implica que bien esas sumas de dinero se han aplicado a la obtención de la aprobación de dicha ley, o bien que han sido sorprendidos los navieros simulando que esas sumas se invertirían entre funcionarios públicos al objeto de lograr la promulgación de la Ley.

«Asimismo le acompaño una copia del proyecto de decreto-ley aprobado por el Consejo de Estado y a que refiere el periódico «Acción».

De usted con toda consideración,

Mario Lamar,

Secretario del Consejo de Estado».

LA COMISION QUE ESTUDIA EL RETIRO PERIODISTICO, OIRA A LOS PERIODISTAS

A las tres y media de la tarde de mañana, miércoles, celebrará la comisión especial del Consejo de Estado que estudia el proyecto de decreto-ley sobre retiro periodístico, del que es autor y decidido defensor el Dr. Rafael María Angulo, presidente de la Asociación de la Prensa, una reunión con dos delegados de la institución a que últimamente hemos aludido y dos de la Asociación de Reporters de la Habana.

Ya han sido electos por los reporters los señores Osvaldo Valdés de la Paz y Amado Díaz Silvera, habiendo además propuesto la Asociación que se escuche también a los periodistas que hacen la información del Consejo de Estado, ya que ellos conocen a fondo por las obligaciones a su cargo, el texto del referido proyecto de decreto-ley.

SUMNER WELLES IRA A EUROPA DE VACACIONES

WASHINGTON, enero 21. (AP). **Sumner Welles, Subsecretario de Estado, encargado de los asuntos latino-americanos, que sufrió un grave ataque cardíaco hace diez días, se está reponiendo rápidamente y se espera que a fines de la presente semana pueda reanudar sus labores.**

Su enfermedad ha demorado las negociaciones de tratados políticos y comerciales con varios países del continente.

Tiénese entendido que Mr. Welles se propone liquidar rápidamente todos los asuntos pendientes y pasar después una largas vacaciones, probablemente en Europa.

ASALTADA E INCENDIADA UNA BARBERIA, CUYO DUEÑO FUE HERIDO DE GRAVEDAD

CAMAGUEY, enero 21. DIARIO, Habana.—Esta tarde, la barbería sita en San Martín 31 fué asaltada por varios desconocidos, que la destrozaron, le prendieron fuego y agredieron al dueño, José Sánchez Delgado, hiriéndolo de gravedad en la cabeza. Acto seguido se dieron a la fuga.

Los vecinos localizaron el fuego, trasladando al herido a la Casa de Socorros. Parece ser que dicho barbero laboraba el domingo, infringiendo las leyes. La Policía actúa.—LECHUGA, Corresponsal.

Salvados los marineros del Hokuman Maru

El «Presidente Jackson» llegó a tiempo. Momentos más tarde se hundía el navío japonés

VICTORIA, Columbia Inglesa, enero 21. (AP).—La estación inhalámbrica González informa haber recogido un mensaje diciendo que la tripulación del vapor japonés «Hokuman Maru», había abandonado el buque refugiándose en los salvavidas y que el «President Jackson» se hallaba junto al barco náufrago para salvar a los marinos nipones, en número de cuarenta y cinco.

A las tres de la tarde habían subido al «President Jackson» todos los náufragos que se hallaban en uno de los botes. El buque japonés desapareció en breve tiempo entre las aguas.

60 MIL ARROBAS DE CAÑA QUEMADAS

SAN ANTONIO DE LOS BAÑOS, enero 21. DIARIO, Habana. Según informes, en la colonia «Fajardo», de este Término, se han quemado 60 mil arrobas de caña, estimándose el hecho intencional. Se desconocen hasta el presente los autores del hecho. — Corresponsal.

Descarrilado un tren en la Terminal, ayer

Venía de Rincón hacia La Habana. Se produjo gran pánico entre los viajeros

EN la tarde de ayer, cuando hacía su regreso del vecino pueblo del Rincón el tren número 919, de la propiedad de los Ferrocarriles Unidos de la Habana, hubo de descarrilarse en una de las curvas existentes a la entrada de la Estación Terminal.

El tren en cuestión caminó cerca de veinte metros por los polines, yendo a incrustarse en la tierra la parte delantera del carro por su lado izquierdo en la mediación de la línea.

El pasaje pasó un momento de angustia en el que milagrosamente no resultaron desgracias personales.

El carro sufrió grades averías en toda su locomoción y parte de la carrocería como también la línea quedó separada de un extremo a otro.

«JAPON NO AUMENTARA SUS ARMAMENTOS», DICE HIROTA

TOKIO, enero 21.—Los periódicos de la mañana se refieren al discurso del Ministro Hirota en la apertura de la dieta, el cual ha manifestado que la terminación del Tratado Naval no debe tomarse como intención de aumentar los armamentos nipones, lo cual está muy lejos de sus propósitos.

IMPRESIONES

ENTRE las muchas y grandes preocupaciones de este Gobierno provisional, dos había de regular envergadura: la de dar de comer al hambriento y la de emprender ciertas obras de carácter material de evidente urgencia.

De ahí que, con muy buen sentido, se iniciase hace cerca de un año la reparación de las calles de la Habana, con lo que se procuraba trabajo a los que no lo tienen y se aliviaba de él a los que lo tienen en exceso, esto es, a los viandantes de esta ciudad que parecía dejada de la mano de Dios.

Asombra, realmente, el número de calles que en nuestra ciudad están pasando de su vieja categoría de arroyos marroquíes a la de rúas norteamericanas o europeas. El Vedado, esa zona capitalina en la que tantos millones se invirtieron a la criolla, es ya otro Vedado. Digo que se invirtieron a la criolla, porque es muy nuestro y de los moros lo de agenciarnos el mayor lujo y comodidad posibles para el hogar sin que nos importe poco ni mucho el saber cómo habremos de llegar al mismo.

Al cubano no le interesa lo que pueda ocurrir más allá de la raya que divide su precio de la vía pública. Es una forma de egoísmo que, como todos los egoísmos desorbitados, se traduce en una insoportable y perenne penalidad para el egoísta, porque quien se desentiende de la calle acaba por ser una de sus víctimas.

En una manzana del Vedado cuyo pavimento de tierra roja, lleno de cráteres como la superficie de la Luna, y de arrecifes como la superficie del mar, conté una vez cinco casas con aire de palacetes. Y me dije que entre los grandes misterios de este mundo figuraría sin duda, si llegase a conocimiento de los sabios, éste de que cinco cubanos fuesen capaces de gastar medio millón de pesos en cinco casas y no lo fuesen de gastarse cinco mil pesos para tener acceso a las cinco casas. Y es que nunca entendí la paradoja de construir un baño pompeyano a pocos metros de una tierra colorada, pedregosa y polvorienta.

Ese horror del propietario a saber nada de la calle en donde vive, es una tibia manifestación de su otro gran espanto: el que siente por la vida pública; robustecido gracias a la infantil creencia de que cuando se ignora todo lo que no sea uno mismo, el mundo exterior lo deja a uno en paz. No comprenden nuestros compatriotas—los cuales, en cuanto consiguen un modo de vivir **independiente,** tiran a convertirse en islitas inaccesibles—que el no intervenir en la vida pública es exponernos a que otros nos construyan por anticipado el panteón, pues nadie que no dé señales de vida puede asombrarse de que lo entierren vivo.

Pues decíamos que la Habana se está convirtiendo en una ciudad transitable gracias al Coronel Mendieta y al señor Ruiz Williams. Lo cual no es cosa baladí si juzgamos la importancia del hecho por el ansia que se sentía de que se procediese a adecentar la Llave del Golfo.

En esto de pavimentar y repavimentar nuestras calles destruídas tenemos que convenir en que la Habana no podrá en mucho tiempo—un siglo u otra guerra mundial mediantes—tenerlas todas como la civilización lo exige. La razón es obvia. A la Habana se la ha dejado, tonta e imprudentemente, tomar las proporciones actuales, sin calcular que llegaría un día en que la capacidad contributiva de los que la habitan no sería suficiente para mantener en buen estado de conservación un número tan enorme de kilómetros de caminos como el que forma la trama de sus calles.

La Habana posee el área de una ciudad de tres millones de vecinos con una población de seiscientos mil habitantes, y habitantes pobres casi todos. He aquí la explicación de por qué el aspirar a que las últimas de nuestras callejas presenten el aspecto de los Campos Elíseos es una idea tan delirante como la de querer parecernos, en su civilidad y en su orden, a los Estados Unidos haciendo todo lo contrario de los Estados Unidos y hasta insultándolos sistemáticamente.

Pero si no podemos aspirar a que todas las calles reluzcan como patenas, sí podemos mantener esa aspiración, y en ese empeño obran de consuno el coronel Mendieta y el ingeniero Ruiz Williams, para **todas** las calles **importantes** de nuestra ciudad.

Digo, si nuestros comunistas y comunoides no se oponen por aquello de que todas tienen los mismos derechos. Los mismos derechos, naturalmente, a convertirse, sin excepción, en lodazales preciosos y en finísimas zahurdas.

RESTABLECIDO A LAS 8 DE LA NOCHE DE AYER EL SERVICIO MEDICO MUNICIPAL

El Comité Central de Huelga dió por terminado el movimiento; los médicos volvieron a sus puestos

La huelga ha durado once días. Sólo quedan detenidos dos estudiantes, de la Universidad uno y de la Escuela de Música el otro. Declaraciones del Dr. Félix Lancís

A las ocho en punto de la noche de ayer terminó el movimiento de huelga de los Servicios Médicos Municipales, por orden del Comité Central de Huelga. Inmediatamente se reanudaron los servicios en las casas de socorro, Hospital de Emergencias, Hospital de Maternidad, Dispensario Antituberculoso, Dispensario de Profilaxis Venérea, Servicio Médico Forense y la Academia Municipal de Música.

Once días ha durado la huelga, de los cuales cuatro se debieron, exclusivamente, a la detención de estudiantes universitarios en el local de la Federación Médica de Cuba y, al siguiente día, la de varios alumnos y profesores de la Academia Municipal de Música, pues las demandas presentadas por la clase médica de ese sector Municipal, estaban concedidas, tanto por el Alcalde Municipal, doctor Guillermo Belt, como por el Secretario de Gobernación, doctor Raúl de Cárdenas.

NOTIFICADO EL CESE DE LA HUELGA

Inmediatamente el doctor Félix Lancís, miembro del Comité de Huelga, y Presidente que fué de las asambleas celebradas, conjuntamente con el Secretario, doctor Luis A. Barreras, avisaron por teléfono a todas las casas de socorro y Hospital de Emergencias para que los servicios se reanudasen completamente, y a otros compañeros, para que hoy ocupasen sus puestos en los dispensarios, Hospital de Maternidad, Municipales, etc.

DOS ESTUDIANTES PRESOS

Sólo quedan dos estudiantes detenidos a disposición de la Comandancia Militar, esperándose que han de ser libertados de un momento a otro. Son ellos los jóvenes Celestino Fernández, de la Universidad de la Habana, y Fermín Sánchez, de la Escuela de Música.

DECLARACIONES DEL DOCTOR LANCIS

Al terminarse anoche la última reunión del Comité de Huelga el doctor Félix Lancís, Director del Necrocomio, nos hizo las siguientes declaraciones:

«El conflicto de los Servicios de Sanidad Municipal, que termina en este momento, de manera tan brillante, es un triunfo indiscutible para todos los sectores de trabajo enrolados en el mismo, y muy especialmente para la Federación Médica de Cuba, ya que su apoyo efectivo al movimiento, determinó de una manera eficaz el triunfo más absoluto del mismo».

Actitud lamentable

NUESTRO estimado colega «El País» ha publicado en la edición de la tarde de ayer el suelto que a continuación reproducimos:

AL CONSEJO DE SECRETARIOS

El Consejo de Secretarios conocerá mañana la minuta del proyecto del doctor Rafael María Angulo contra las amortizaciones diarias de la Cooperativa de «El País». Se trata de quitarle al pueblo de Cuba la oportunidad de obtener por TRES CENTAVOS, además de un ejemplar del MEJOR DIARIO DE CUBA, radios, casas, lámparas, billetes de la Lotería, entradas para los teatros, hoteles, viajes, etc. etc.

Firma esta minuta el doctor Rafael María Angulo, perteneciente al «staff» de la alta dirección del DIARIO DE LA MARINA y miembro, además, de su cuerpo de redactores.

El DIARIO DE LA MARINA fué el primer periódico que USO en Cuba el SISTEMA DE RIFAS. Sorteó viajes a España, excursiones a los Estados Unidos y rifó, en fin, casas entre sus suscriptores...

«El País» circula hoy cinco veces más diariamente que el DIARIO DE LA MARINA.

De aquí el origen de esta minuta de proyecto que el doctor Rafael María Angulo, del «staff» del DIARIO DE LA MARINA, pondrá mañana en las manos del Consejo.

Para bien, una vez más, del pueblo de Cuba.

Es lamentable—muy lamentable—esa actitud.

Ante ella, tenemos que vencer nuestra natural adversión a entrar en ciertas polémicas, cuyo propósito se descubre con extraordinaria facilidad, para dejar perfectamente establecidos ciertos particulares.

En primer término, a nadie que no sea poseedor de una supina ignorancia, se le puede hacer creer que el Consejo de Secretarios va a conocer de la minuta de un Proyecto del doctor Rafael María Angulo, ni mucho menos que esta minuta tiene la firma de él, ni menos todavía que él la presentará al Consejo. Todo el mundo sabe que carece de facultades para ello, y que, como Consejero de Estado, sus iniciativas de carácter legislativo, como la Ley del Descanso Dominical recientemente promulgada y la de Retiro Periodístico que ahora se estudia—ambas con la aprobación entusiasta de la Asociación de la Prensa y la Asociación de Repórters—tienen por único ámbito el organismo a que pertenece.

En lo que respecta al DIARIO DE LA MARINA, le consta al colega de la Avenida de Italia que no ha hecho más que sumarse—de muy buen grado, ciertamente—a las gestiones de los demás diarios de esta ciudad para obtener la estricta aplicación de las leyes que prohiben las rifas.

El Decreto-Ley de que se trata, tiende principalmente a la defensa de la Renta de Lotería. Y en ese Departamento tuvo su origen, en los primeros meses del Gobierno del coronel Mendieta. Claro es que con el mismo deberá de contribuirse a la elevación del nivel de la Prensa, que es esencialmente resorte para la difusión de la cultura popular, y se evitarán ilícitas competencias periodísticas; y por eso la casi totalidad de los diarios de esta ciudad y la Prensa de Provincias viene gestionando su aprobación.

No negamos que el DIARIO DE LA MARINA ha efectuado concursos y sorteos entre sus suscriptores, bajo otros Gobiernos que, por motivos que no es del caso explicar, evadían el riguroso cumplimiento de las disposiciones sobre la materia. Precisamente, para no exponerse a ser víctima de injustificadas preferencias, tuvo entonces que utilizar esos recursos, y recaba ahora, que concluya la inexplicable tolerancia de los funcionarios públicos.

Alegar que, al hacerlo, atenta el Gobierno a los derechos, los intereses o las conveniencias del pueblo, equivaldría sencillamente a sostener que los lesiona con cualquier medida para reprimir la prostitución o el comercio de drogas. Aparte de lo problemático de los beneficios que el pueblo recoge de las ofertas y compromisos sin cumplimiento, que exteriorizan las numerosas denuncias formuladas y que nosotros, por compañerismo, nunca nos hemos determinado a publicar, aunque en otros periódicos vieran la luz.

El DIARIO DE LA MARINA, por sus cívicas defensas de los elementos vitales de la sociedad, por sus recias campañas en pro de los más elevados principios y más firmes intereses nacionales, por su inquebrantable resistencia a transigir con los perturbadores del orden y a subordinar su vida a imposiciones o amenazas, es hoy el periódico de mayor circulación en la República. Y aun cuando la comparación de cifras con la de «El País», tendría que resultar heterogénea, toda vez que nuestro negocio se limita exclusivamente a vender ejemplares, y no papeletas de rifas, aceptaríamos el reto del estimable colega, siempre y cuando del mismo se tradujera alguna seria penalidad para el perdidoso.

Por último, declaramos, por una sola vez, que el Gobierno está situado en esta encrucijada. O se cumple lo que las leyes prescriben respecto a esa clase de rifas y se castiga con severidad a los infractores, o se abre francamente el camino para que los periódicos, de un extremo a otro de la República, se conviertan en agencias de los banqueros de «terminales». Y en este caso, huelga el servicio público de la Prensa, y desaparecerán forzosamente los ingresos de Lotería.

Disuelta una manifestación de comunistas

La Policía detuvo a uno de los manifestantes. Se apoderó de dos banderas

EN la esquina de Antón Recio y Corrales se organizó anoche una manifestación comunista que fué disuelta por la Policía, siendo arrestado uno de los componentes de la misma, nombrado César Castellanos León, de 17 años, y vecino de Fonts número 6.

La Policía ocupó dos banderas rojas y proclamas. El detenido fué enviado al vivac, a disposición del Juez de Urgencia.

Dinamitaron la residencia del Doctor Ferrara

Un policía vió a los dos dinamiteros y logró arrestar a uno. Se busca el segundo

EN las primeras horas de la madrugada de hoy, encontrándose de servicio el vigilante 1649, Manuel Jorge, por las inmediaciones de la casa del Dr. Orestes Ferrara, situada en San Miguel y Ronda, en el Vedado, observó que dos individuos, jóvenes, uno blanco y otro mestizo, se aproximaban al edificio referido, y que uno de ellos procedía a colocar un bulto, dándole fuego.

El vigilante, al darse cuenta del hecho, persiguió a los desconocidos, quienes tomaron un tranvía, cosa que también verificó el vigilante, logrando solamente arrestar al que dijo nombrarse José Mateo González, de 23 años, tipógrafo y vecino de Peñalver 1.

El bulto, que resultó ser una bomba, hizo explosión, causando desperfectos en la casa de Ferrara.

Según se ha podido conocer, el mestizo que acompañaba al Mateo, y que logró fugarse, es conocido por el alias de «Moropo».

El capitán Mudarra, al mando de la Décima Estación, se constituyó en Peñalver número 1, efectuando un registro sin que diera resultado alguno.

El detenido ingresó en el Vivac, a la disposición del Tribunal de Urgencia número Uno.

EL DEPORTE DEL VUELO A VELA TIENE SUS ALICIENTES

Estas que véis en la foto son un grupo de muchachas alemanas aspirantes a gozar de las delicias del vuelo a vela, en el que habrá de instruírla H. Reitsch, en posesión del record mundial de altura en dichos aparatos. Son ellas mismas las que fabrican el avión que habrán de utilizar después en sus pruebas y las que lo trasladan al terreno, tarea en la que se logra la armonía del grupo en el desempeño de las funciones que tienen encomendadas y el ejercicio de su actividad muscular, detalles ambos que son muy necesarios en esta clase de eventos. Después... todas a tirar de las largas cuerdas de 800 metros de largo para que se eleve el aparato de 120 kilos, que dirigirá una de ellas, haciendo maravillas para mantenerse en el aire y luego para aterrizar sin contingencias de ninguna clase. Ejercicio puro en contacto franco con la naturaleza.

SE TEME QUE HAYAN MUERTO SEIS MINEROS EN UNA TERRIBLE EXPLOSION DE GAS GRISU

INMEDIATAMENTE DESPUES DE LA EXPLOSION SE PRODUJO UN GRAN INCENDIO DENTRO DE LA MINA

PLACETAS, Enero 21 (2 a. m.—Por teléfono de larga distancia). En las minas de asfalto «La Esperanza», situada en Cumbres, al lado de Placetas, se registraron ciertas explosiones de gas grisú, declarándose, con tal motivo un voraz incendio dentro de la misma.

Se encontraban trabajando en esos momentos dentro de ellas seis obreros, de los cuales hemos podido averiguar los nombres de los siguientes: Ponciano Hernández, Pedro Gómez, Matías Soria y otro a quien se conoce por «El Mejicano».

Se teme que todos hayan perecido carbonizados.—Corresponsal.

Erasmo Delgado debe declarar en un proceso

Está acusado el chauffeur de Arsenio Ortiz en causa por un delito de asesinato

EL capitán del Ejército Constitucional Manuel Larrinaga, oficial investigador en la causa número 98 de 1934, por asesinato, del Cuartel General del Ejército, ha citado, por medio de la Gaceta Oficial, al teniente coronel del extinguido Ejército Nacional, Erasmo Delgado Alvarez, y al ex soldado del mismo Ejército, Guillermo González Videau, (a) «Alambrito», que fuera chauffeur del ex comandante Arsenio Ortiz, para que a la mayor brevedad se presenten ante él, en el Cuartel Agramonte, Camagüey, para que, como testigo el primero y acusado el segundo, presten declaración en la citada causa, apercibidos de que incurrirán en los perjuicios a que hubiere lugar en derecho, caso de no verificarlo.

Los Caballeros de Colón piden que EE. UU. rompa sus relaciones con México

WASHINGTON, enro e21. (A. P.)—La Comisión nacional de los Caballeros de Colón, ha pedido al Secretario de Estado, Mr. Cordell Hull, que los Estados Unidos rompan sus relaciones diplomáticas con México, a menos de que cese la persecución religiosa en ese país.

Se tiene entendido que Hull indicará la conveniencia de continuar la política de no intervenir en los asuntos de otros países.

DETENIDO UN RATERO QUE ASALTO A UN AMERICANO

El vigilante 777, arrestó a Oscar Pérez Rivalta, de 19 años, sin domicilio, porque en el Parque de la Fraternidad, asaltó al americano Harris Shathedian, vecino del Hotel «Florida», despojándolo del saco que vestía y llevándole prendas por valor de 160 pesos.

SUMARIO DE ESTA EDICION

Clasificados	15-16-17
Cables	18
Cables de España	11
Caricatura. (Por Mariano Miguel)	3
Cartel del Día. (Teatros y Cines)	6
Católica. (Cultos para mañana e información General)	16
Columna Editorial	3
Crónica Habanera. (Social)	5-7-9
Crucigramas	4
Defunciones	15
Ejército Constitucional	2
Escenario y Pantalla. (Crítica	6
Estado del Tiempo	6
Gacetillas	6
Gobernación	2
Guanabacoa al Día	9
Habaneras	4
Hacienda	3
Matanceras	4
Mercantil	14
Municipio	2
Música y Músicos	7
Noticias de los Juzgados de Primera Instancia — (Vida Civil)	8
Obras Públicas	10
Palacio	2
Pasajeros por la vía aérea	5
Política	15
Puerto	10
Reglanas	4
Sanidad	7
Secretaría de Comercio	10
Secretaría de Educación	2
Secretaría de Estado	8
Secretaría del Trabajo	2
Sports	12-13
Sociedades Españolas	8
Telegramas del Interior	9
Tribunales	10
Tribunales	3-10
Universidad	3
Viboreñas	5
LECTURAS:	
A Través de la Vida. (Por Héctor de Saavedra)	4
Algo más sobre la revisión constitucional, (por León Ichaso)	11
Armonías, (por Gustavo E. Urrutia)	2
Asociación Nacional de Propietarios, (por P. A. Bonet)	2
Cartas al Director	3
Comentarios internacionales, (por Juan Luis Martín)	10
Desde Washington, (por Diplomaticus)	18
Madrid en invierno o el tiritar de un cubano, (por Ramón Ríos Saiz)	11
Plan sencillo, (por Antonio Escobar)	18

Detenido el ex-vigilante A. Malleuve

Acúsalo el Servicio Secreto de ser uno de los que atacó a nuestro Director, Dr. Rivero

MIEMBROS del Servicio Secreto, procedieron anoche a la detención en la esquina de Teniente Rey y Habana, de Armando Malleuve Dutosk, natural de Santiago de Cuba, de 30 años de edad, vecino de Mercades número 14.

Malleuve perteneció al Cuerpo de la Policía, de donde fué separado, siendo arrestado anoche, por acusársele de ser uno de los que viajaba en el automóvil desde el que hicieron agresión a nuestro Director, doctor José I. Rivero.

José Canet, que actualmente se encuentra preso en Palma Soriano, por idéntica causa, declaró que Malleuve, era uno de los que iban en el automóvil, la noche del ataque al doctor Rivero en Infanta y Estrella.

Malleuve fué entregado a los delegados de la Primera Estación, para que éstos remitieran al vivac al acusado.

EXIJA el SUPLEMENTO en ROTOGRABADO con esta EDICION

La mujer y la Constitución del año 1901

No impide la Carta Magna que la mujer tenga voto. Una ley remediará esa necesidad

EL comandante del Ejército Libertador Aurelio J. Moreyra, Secretario de la Asociación de Veteranos de la Independencia, Consejo Nacional, se ha dirigido a la Srta. Pilar Palma Sánchez, Secretaria de la Alianza Nacional Feminista, a la que hace presente que el restablecimiento de la Constitución de 1901, por la que abogan los libertadores, no impedirá que la mujer cubana pueda ejercer el derecho del sufragio, porque no lo niega la citada Carta Fundamental, bastando la promulgación de una ley adecuada para que se consagre ese derecho. Añade el Sr. Moreyra que ese punto fué tratado en la asamblea de los Veteranos del día 3, planteado por el coronel Gustavo Pérez Abreu, quedando perfectamente aclarado por el Dr. Pedro Herrera Sotolongo en dicho sentido, para honor de los veteranos y satisfacción de la mujer.

Expresa, igualmente, el Sr. Moreyra que las mujeres tienen para los veteranos de la Independencia, el lugar que legítimamente les corresponde por su capacidad política con iguales derechos que el hombre, ya que ellas prestaron valiosos servicios a la Guerra de Independencia, tanto en las poblaciones, donde su espionaje fué insuperable, como en los mismos campos de la manigua como enfermeras y como combatientes, terminando muchas de ellas, con el grado de Oficiales en el Ejército Libertador.

LEA AVANCE todas las tardes. Director: José I. Rivero

M.E.C.D. 2016

CONFIRMA EL PRESIDENTE QUE EXISTE EL CREDITO DE $105.000 PARA LAS ESCUELAS TECNICAS

DIARIO DE LA MARINA

Fundado en 1832

Dirigido hasta 1919 por D. Nicolás Rivero y Muñiz

OFICINAS: HABANA, PRADO 103.—NEW YORK: Joshúa B Powers Inc. 220 E. 42nd. St.

Editado por la Cía. DIARIO DE LA MARINA (S. A.) cuyo programa consiste «en la defensa de los intereses generales y permanentes de la Nación cubana, de los especiales de la Colonia española establecida en la misma y de la unión y armonía entre los diversos elementos que conviven en el país».

—Art. 1o. de los Estatutos.

Teléfonos del Diario

Dirección . . . M_3577
Administración . M_7911
Suscripciones . M_7911
Quejas M-7911
Clasificados . . A_3333
Jefe Redacción . A.3205
Redacción . . . M-7913
Sports . . . . M_7912
Agcia. Marianao FO_7380
» Guanabacoa XO_1584

PRECIOS DE SUSCRIPCION AL «DIARIO DE LA MARINA»

Habana y Provincias

Mes . . . $ 1.20
Trimestre . » 3.25
Semestre . » 6.25
Año . . . »12.00

Extranjero

Trimestre . $ 4.25
Semestre . » 8.00
Año . . . »15.00

Edición Dominical (Para el extranjero solamente)

Semestre . $ 3.00
Año . . . » 5.00

Industriales y comerciantes serán invitados a un cambio de impresiones por el Alcalde

Serán respetados todos los empleados del Municipio que cumplan con sus deberes. No admitirá el Dr. Belt demandas colectivas. Los empleados se hallan inquietos

El doctor Belt se entrevistó ayer por la mañana con los repórters declarándoles que había ratificado como capitán ayudante al señor Juan Arias Arocha, y que los cargos de confianza serían cubiertos próximamente. El personal de menor categoría seguirá sosteniéndolo mientras que cumpla con sus deberes.

NO ADMITE COMISIONES DE EMPLEADOS

También hizo saber que atendería a los empleados y a las demás personas individualmente, pero nunca en forma colectiva, ya que se propone hacer administración y no desorganización en el Municipio.

Dijo que tenía absoluta libertad de acción, ya que ni el propio Presidente de la República le crearía problemas con recomendaciones para puestos.

NO SACRIFICARE LA ADMINISTRACION POR POLITICOS

Quiero hacer saber que en ningún momento sacrificaré la administración que me ha sido entregada por atender a los políticos—dijo. A mi partido lo ayudará como siempre personalmente.

INVITARA A LOS CONTRIBUYENTES

Hizo saber también que próximamente invitaría a los contribuyentes, que son la base de la buena administración, para tener un cambio de impresiones. «Deseo, manifestó, estar en contacto con los industriales comerciantes, propietarios y demás contribuyentes para atenderlos en todo lo posible».

COBRARAN LOS EMPLEADOS EL DIA 26

Soy contrario a que los empleados cobren antes del día último de cada mes, pero, no obstante, espero pagarles el día 26, ya que en diciembre cobraron el 22, pero, en lo adelante, serán liquidados sus haberes el día último.

El nuevo Alcalde dispuso el arqueo de la Caja municipal.

CIEN MIL PESOS PARA EL BANCO DEL CANADA

Luego dispuso que se enviasen al The Royal Bank of Canadá cien mil pesos de la existencia en la caja, ya que desea tener la menor cantidad posible en la bóveda municipal.

LOS EMPLEADOS MUNICIPALES Y LAS CESANTIAS

Los empleados del Municipio se encuentran alarmados por la declaración del Alcalde de que no haría «cesantías a montón».

Se han reunido y acordado hacerle presente su aspiración de que no dicte ninguna cesantía sin previo expediente.

DADAS DE BAJA 65 TINTORERIAS EN EL MUNICIPIO

Con motivo de las investigaciones que está realizando el Departamento de Impuestos para el catastro general de contribuyentes al Municipio, el presidente de dicho gremio ha comunicado la baja de sesenta y cinco tintorerías y lavanderías que figuraban entre los repartos gremiales.

PIDE EXENCION DE ALQUILER PARA ENERO

El señor Julián Acuña, arrendatario de la casilla número once del Mercado de Tacón, la cual tiene alquilada al Municipio, pide exención de la renta durante el presente mes de enero, por haber realizado obras en la misma por valor de 600 peseso, que quedan a beneficio de esa propiedad del Municipio.

ACTAS DE INFRACCION

Máximo Gómez 725, Miguel Sánchez, salón de limpiabotas, sin licencia; Máximo Gómez 124, Manuel Velasco, tienda de venta de combustible, sin licencia; Máximo Gómez 88, Manuel Velasco, garage, sin licencia; R. M. de Labra 162, Varela y Cía., almacén de café en que existe tostadero al por mayor; Máximo Gómez 482, José García, tren de tostar café al por menor, fuera del epígrafe; Máximo Gómez 97, Francisco Real, vidriera de bisutería sin licencia.

MULTAS IMPUESTAS

Finlay 76, Alberto Alonso y Hermano, artículo 151 Ley de Impuestos; Zenea 2, Francisco Sánchez, artículo 120 Ley de Impuestos; Zenea 10, Manuel Novoa, artículo 120 Ley de Impuestos; 27 entre 26 y 24, Juan Coly, artículo 151 Ley de Impuestos.

ACTAS DE INSPECCION

Por los inspectores de Zonas fueron entregadas noventa y cuatro actas de inspección.

NEGOCIADO DE REGISTRO PECUARIO

Matadero Industrial. Matanza libre, $301.44; Co. Ganadera, $43.31. Total, $344.75. Matadero de Luyanó, $346.49. Total de recaudación de Mataderos, $691.24.

Mercado de Colón. Productos del Mercado, $395.80. Libre regulación, $28.64. Total, $334.44.

Mercado Unico. Libre regulación, $104.76. Total de recaudación de Mercados, $439.20.

Armonías

(Por GUSTAVO E. URRUTIA).

CONFESIONES

¿PUEDE reputarse de periodista un cubano que no conozca y trate a los principales personajes de su país?

Cuando el coronel Mendieta tuvo la gentileza de ofrecerme el nombramiento de Consejero de Estado, empecé por confesarle que era la primera vez que le veía en persona. Como periodista hubiera sido una declaración absurda.

¿No es inconcebible un periodista habanero que jamás haya enfocado al coronel Batista, que no lo conozca sino por sus obras y sus discursos, que no lo haya visto encarnado ni en una modesta película criolla? Pues ese genuino esperpento soy yo.

* * *

Hasta ahora me valía más vivir así, lanzando abstracciones «por control remoto» o como una suerte de estación pirata. Me resultaba más cómodo que se me ignorara en la mayoría de mis gratuitas interferencias, que no se me perturbara con implicaciones personales, un tanto a la manera de aquel incógnito «Doctor M. Martínez», que ha dejado de escribirme y que cualquier día de estos aparece en un gabinete apolítico con su nombre verdadero.

Pero todo eso estaba bien como yo iba, de escritor simple, y hasta de Consejero de Estado, porque para aconsejar al Estado es lícito ensimismarse un poco. Mas como periodista, o me relaciono con la crema de nuestra intelligentzia pública o sucumbo.

* * *

Ahora resulta ser que la benemérita Asociación de la Prensa de Cuba me ha elegido vocal de su directiva, lo que equivale a graduarme de periodista lo mismo que uno se gradúa en nuestra Universidad y después aprende la profesión. O relacionarme a marcha forzada o renunciar el acta de vocal, es el dilema perentorio.

* * *

Lo mejor será emprender una serie de conversaciones con los ases de la actualidad cubana. Así los conoceré, me conocerán y adquiriré el derecho de saludo.

Lo que me digan y lo que no me digan lo reflejaré aquí «al través de mi temperamento»—como dicen los malos pintores—. No en entrevistas ni en interrogatorios entrecomillados como actas para la Historia, sino a guisa de meras versiones mías de los personajes, sus ideas y sus emociones. Un pretexto para ganarme su trato personal sin solemnidad, ni cliché, ni apuntes, ni exactitud en el texto.

Mi cuidado se limitará a expresar el sentido de las charlas y sus vibraciones humanas por mi cuenta y riesgo y sin compromiso para los opinadores, a fin de ahorrarles un suplemento de poses y premeditaciones.

* * *

Pienso empezar con Guillermo Belt, el eminente divo revolucionario lanzado por Mendieta a cantar de improviso el segundo papel político de la República desde la Alcaldía de la Habana. Ojalá no tenga yo que acabar con él este ensayo de aprovechamiento personal, y que su largueza estimule a otras eminencias de Cuba para acceder a que yo les hable de cerca y divulge lo que me expresen y lo que me callen.

Los hombres públicos van a tener oportunidad de construir un periodista.

Quizá sea la primera vez que se truecan los papeles.

EL SEÑOR ALONSO

El Presidente de la República recibió en horas de la mañana la visita del señor J. Alonso, vice-presidente de la Standard Oil Company.

Falta exactitud a las noticias sobre incendios de caña

El polígono de Columbia se extenderá hasta cerca de la entrada muy pronto

El comandante Gómez, jefe del Regimiento número 3, desde el central «Monteagudo», en Santa Clara, se ha dirigido al Ayudante General en Columbia, dándole cuenta de un radio dirigido a dicha jefatura por el capitán Torrente, jefe del Escuadrón 7 de la Guardia Rural. El capitán Torrente desmiente noticias alarmantes que con fines terroristas—dice—se vienen publicando sobre incendios de cañaverales. Todo es falso, afirma el referido militar. «Los incendios son intencionales, pero sin importancia, y serán suprimidos con la energía necesaria. Los centrales «Soledad» y «Hormiguero»—agrega—comenzarán la zafra en las fechas señaladas por la administración de los mismos. Es falso que hayan suspendido las labores indefinidamente, como se afirma en esas informaciones de periódicos, y no necesito fuerzas extras para evitar entorpecimientos de la zafra que garantizo se realizará de una manera normal en los ingenios de mi zona».

El Coronel Batista, acompañado de sus ayudantes Marinée y Belisario Hernández, y del ingeniero Pérez Benitoa, dedicó la tarde de ayer a hacer un recorrido por las obras de fortificación, alojamiento, etc., que se realizan en Columbia, quedando gratamente impresionado del desarrollo de las mismas.

El Coronel Batista, de acuerdo con los ingenieros militares, tiene el propósito de extender el polígono de Columbia hasta la entrada principal del Campamento, rebajando, a ese efecto, la loma que existe en una parte del citado polígono y que impide ver las nuevas construcciones que se han hecho, al propio tiempo que podrán observarse desde la gran glorieta del Campamento las revistas o maniobras militares que se celebren en Columbia.

LOS NACIONALISTAS HABANEROS

Con objeto de cumplimentar el acuerdo adoptado por el Partido Unión Nacionalista en el sentido de apoyar íntegramente la política que viene desarrollando en el Gobierno el Presidente Mendieta, acudieron ayer a Palacio numerosísimos miembros de dicho Organismo.

Al frente de éstos figuraban el Consejero de Estado doctor Antonio Beruff y los señores F. Vilabrille, Antonio Pérez Reyes, Pedro R. Acevedo, Antonio Pedroso y Arturo Miló Barnet.

Herida de bala una peluquera en Amistad 42

No se sabe quién disparó; la joven estaba atendiendo una clienta al sonar la detonación

La peluquería «Trianón», situada en Amistad número 42, fué ayer, escenario de un doloroso suceso, en el cual estuvo a punto de perder la vida la joven Emilia Suárez, de 19 años de edad, empleada de dicho establecimiento y vecina de 8 número 211, en el Vedado.

Cuando la joven empleada se encontraba en su gabinete, arreglando a una cliente, sin que se pueda saber de donde partió, sonó un disparo, cuyo proyectil fué a alcanzarla en el muslo izquierdo.

Con motivo de este hecho, se provocó una intensa alarma entre las señoras que allí esperaban ser servidas, por lo que todas echaron a correr hacia la calle.

La señorita Suárez fué conducida al Primer Centro de Socorro, donde fué asistida de la herida que presentaba, manifestando a la policía que ignoraba quien fuera la persona que disparó.

La policía en sus investigaciones no ha podido aclarar el misterioso suceso, pues el propietario Gustavo Díaz, tampoco sospecha de persona alguna, asegurando ignorar como ocurrió el caso.

Quedó resuelto el conflicto del central 'Tuinicú'

La Administración aceptó el pliego de reivindicaciones. Iniciaron la zafra 2 ingenios

Quedó resuelto el conflicto que parecía iba a surgir en el ingenio Tuinicú al presentar los obreros y empleados del mismo un pliego de reivindicaciones, al aceptar la Administración del central discutir el mismo conjuntamente con la Comisión de Cooperación Social de la Secretaría del Trabajo. Con tal motivo reina de nuevo la tranquilidad en toda la comarca, según informó ayer el Jefe del Puesto Militar.

PROTESTAN LOS NATIVOS

Una comisión de nativos del pueblo de Aguacate se han dirigido al Secretario del Trabajo quejándose de que todos los extranjeros que fueron desplazados hace meses con motivo de la aplicación de la ley del 50 por ciento, han sido repuestos nuevamente en sus cargos quedando cesantes los nativos que los sustituyeron.

NUEVO CONFLICTO

El presidente del sindicato de Playeros de Cárdenas dió cuenta ayer a la Secretaría de Sanidad de que la Cuban Sugar Refining Co., se ha negado a acatar la Resolución dictada con fecha 20 de octubre próximo pasado, por cuyo motivo se teme surjan alteraciones del orden.

Terminada la reorganización de la Policía Nacional, que cuenta al presente con 3.057 plazas

Solo asistió un licitador a la subasta de equipos con destino a las cárceles, por lo que fué declarada desierta. Informes acerca de la marcha de la zafra. Otras noticias

La Secretaría de Gobernación dió a conocer en el día de ayer, el estado actual del Cuerpo de la Policía Nacional, después de ser reorganizada, en cuanto a personal se contrae

Este se compone de un Coronel Jefe, un Teniente Coronel, Segundo Jefe; once Comandantes; 31 Capitaes, 87 Tenientes, 82 Sargentos; 157 Vigilantes de Primera y 2439 Vigilantes de Segunda. Además: 2 Jefes de Administración de Tercera Clase; 4 de Quinta Clase; 4 de Sexta; 35 Oficiales Clase Quinta; 126 Oficiales de Cuarta Clase; 50 de Segunda o sea personal de Oficinas; 4 sirvientes; ocho sanitarios; 95 ordenanzas, 2 porteros, 2 enfermeras; 2 auxiliares, un cocinero y dos auxiliares de cocina; en total: 3.057 miembros.

NOMBRAMIENTOS EN LA POLICIA TECNICA

Al renunciar su cargo de detective de primera clase en la Policía Técnica el señor Luis Castellanos González, ha sido ascendido a dicho cargo el señor Juan P. Albuerne Sotolongo, designándose detective de segunda clase al señor Antonio Valdés Infante y en la vacante producida por este ascenso, al señor Reinaldo Castillo Rojas.

DESIERTA LA SUBASTA

Tuvo efecto ayer la subasta para el suministro de equipos en las cárceles de la República, declarándose desierta por no haber acudido licitador alguno. El acto se celebró en el salón de actos de la Secretaría de Gobernación y lo presidió el señor Alfredo Alvarez, sub-Secretario.

NOTICIAS DIVERSAS DEL DEPARTAMENTO

Repuesta ya de la dolencia que le aquejara recientemente, tomó posesión ayer nuevamente, de su cargo de Oficial del Negociado de Prisiones de la Secretaría de Gobernación, la señorita Esther Roberts, competente funcionaria.

En Matanzas se celebró una reunión de autoridades administrativas y policíacas en la que se abogó por la nacionalización de la Policía en toda la República, existiendo, entre otras personalidades el sub-Secretario señor Alfredo Alvarez, la señora Graciela Marín, Segundo Jefe de los Cuerpos de Seguridad, el señor José Grau Agüero, Primer Jefe de los citados Cuerpos, el Teniente Coronel Desiderio Sánchez, Jefe del Distrito y el Consejero de Estado doctor Nicasio Silverio.

El Gobernador Provincial de Oriente señor Pérez André, dió cuenta de la entrevista celebrada con los Administradores de los centrales ubicados en los Términos de Guantánamo y Yateras, los cuales le manifestaron su decidido propósito de cooperar al mejor éxito de la zafra y del absoluto orden que reina en esas zonas debido al celo desplegado por las autoridades provinciales y municipales, tanto civiles como militares.

Gobernación ha recibido noticias de los últimos incendios de cañas habidos en el territorio nacional y de los que hemos dado cuenta oportunamente, así como de haber comenzado su molienda el central «Reforma», así como el «Cuba», «Siboney», «Parque Alto» y otros.

Los comerciantes del giro de ropas, del barrio de Calimete, Término de Manguito, han pedido al alcalde que les permita abrir sus establecimientos los domingos, como en días laborables, aunque respetando el horario establecido de 8 horas y despachando los propietarios. Dice el alcalde que se le marque la pauta a seguir portatarse de establecimeintos de tercera clase.

Estuvo sin comer ni dormir 100 horas un joven en una azotea

Cuando descendió nada denotaba en él fatiga. Lo ovacionó el pueblo

REGLA, enero 21. DIARIO, Habana.—Fausto Trueba y Hernández, de 34 años de edad, casado y vecino accidental de Amistad 148, en la Habana, desde el jueves último venía anunciando un producto cervecero en una tarima que exprofesamente había fabricado con ese fin, la que había sido colocada en la azotea del establecimiento «Las Tres Cruces», situado en Martí y Agramonte, frente al parque del Ayuntamiento.

A las ocho de la noche de ayer, ante cientos de personas que lo aclamaban, Trueba abandonó el lugar, viendose la Policía en la necesidad de protegerlo para que no lo atropellara el público, en su deseo de verlo de cerca.

Durante los cuatro días y cuatro horas que Trueba permaneció en dicho lugar, lo hizo a la intemperie, sin dormir un solo minuto y alimentándose solamente cada doce horas con una botella de cerveza.

Al cumplirse las cincuenta horas, fué atacado por la grippe, viéndose precisado a abrigarse, interviniendo numerosas personas para que abandonara su empresa anunciadora, oponiéndose a ello.

Al terminarse esta noche las cien horas y a pesar de encontrarse todavía bajo los efectos de la fiebre, aceptó la invitación que le hiciera el señor Aniano Bosch, de comer en su hogar.

A las preguntas que le hicieron los repórters sobre su arriesgado anuncio, contestó que es padre de 6 niños y con motivo de encontrarse sin trabajo determinó buscarse el pan en tal forma, haciendo gestiones de la Compañía Anunciadora para lograr de la misma un sueldo que le asegure la comida a su numerosa familia.

Desde el balcón de la casa de la familia de Bosch, Trueba expresó las gracias al pueblo de Regla por la acogida de cariño que le había brindado.—**Alejandro Pérez**, Corresponsal.

UN PAQUETE SOSPECHOSO EN EL CENTRAL «TOLEDO»

En el central «Toledo» se personó el sargento Trabanca, con motivo de haber aparecido un bulto sospechoso sobre una fragata de caña, el que al examinarlo resultó contener un saco de vestir envuelto.

Restos humanos en el interior de una caverna

Han sido detenidos varios individuos; se sospecha que son autores de un atentado

RANCHO VELOZ, enero 21. DIARIO, Habana.—En una cueva cercana al central «Ramona», los jóvenes Alvarez Gómez encontraron parte de un cráneo y una mandíbula humana. Los restos datan de hace mucho tiempo, según parece.—**Sarabia**, corresponsal.

VARIOS PRESUNTOS TERRORISTAS, DETENIDOS

GUANABACOA, enero 21. DIARIO, Habana.—Por el Servicio Secreto del Ejército, en unión del teniente Acosta, Alcalde Municipal, y del sargento Blanco, de la Guardia Rural, y subalternos, fueron detenidos Antonio Castro Espinosa, Mario Alvarez Fierro, administrador del Mercado; Santiago Ordeñaba Valdés Rodríguez, José Guardado Villa, Julio Guardado Villa y Oscar Suárez Vázquez, por creérseles complicados en la colocación de la bomba que estalló el sábado último en la casa del señor Carlos Roloff y Acosta.

Los detenidos fueron trasladados al Castillo del Príncipe.—**F. Cortés**, corresponsal.

EL CONFLICTO MEDICO

Se informó en Palacio, por algunos funcionarios, que el conflicto planteado por los médicos a los Hospitales del Estado y el Municipio está a punto de solucionarse.

Afírmase que ello será objeto de la atención del Consejo de hoy.

Cuba y Miami van a llegar a un acuerdo

Se ha formado una comisión conjunta de turismo. Próxima reunión en nuestra capital

E «Miami Herald» en su edición de fecha 18 de enero actual, publica el siguiente artículo que es prueba evidente de que el importante colega de la Florida caloriza las iniciativas de la Corporación Nacional del Turismo. Dice así:

«Una Comisión Conjunta de Turismo, compuesta de representantes de las ciudades de la Habana y Miami, quedó organizada ayer, en el Hotel «McAllister» cuando mister W. Keith Phillips, Presidente de la Cámara de Comercio de Miami y B. R. Kesler, Secretario de la misma, se reunieron con el señor Agustín Agüero, Comisionado de la Corporación Nacional del Turismo en Cuba, quien está en Miami para ponerse de acuerdo en cuanto a las fechas de los eventos de mayor importancia, de modo que no se interfieran.

La Comisión Consultiva de la ciudad de Miami, designada para cooperar con el señor Agustín Agüero, estará formada por Mr. E. G. Sewell, Alcalde de Miami; Louis E. Snedigar, Alcalde de Miami Beach; Vicent D. Wyman, Coral Gables; Mr. W. Keith Phillips, Presidente de la Cámara de Comercio de Miami; Thomas J. Pancoast, Presidente de la Cámara de Comercio de Miami Beach y Ralph Wilkins, Presidente de la Cámara de Comercio de Coral Gables.

La Comisión Conjunta de Turismo estará compuesta de seis miembros, tres en representación de la Habana y tres por Miami, siendo el señor Agustín Agüero uno de los representantes de la ciudad de la Habana.

Fueron designados para representar a la ciudad de Miami los señores W. M. Gale, Manager del Hotel «Columbus» y Presidente del Greater Miami Hotel Association; B. R. Kessler, Secretario de la Cámara de Comercio de Miami y John Falkenberg, Manager de la American Express Co.

«Tan pronto sean designados los otros dos miembros del Comité en representación de la Habana, se fijará la fecha de la primera reunión, la cual se efectuará en la ciudad de la Habana, en cuya reunión se trazará una línea de conducta a seguir por esta Comisión Conjunta», declaró Mr. Keeler. Las próximas reuniones se efectuarán en Miami y la Habana, alternativamente.

«La importancia de esta Comisión Conjunta de Turismo, no podrá ser sobreestimada, dijo Mr. Phillips. «Hace tiempo que hemos llegado a la conclusión de que las grandes atracciones que han ocurrido en la Habana y Miami en la misma fecha, sólo han logrado poner a lvisitante de ambas ciudades en la duda de «dónde ir». Por medio de nuestra cooperación este problema será eliminado y los presuntos visitantes a Miami o la Habana podrán visitar ambas ciudades durante sus vacaciones.»

Opinión contraria al Tratado con la República uruguaya

El presidente del Gremio Unido de expendedores de carnes analiza el asunto

El señor Juan F. Yanes, presidente del Gremio Unido de Expendedores de Carne nos envía un escrito por medio del cual quiere dilucidar y aclarar definitivamente la política seguida por la entidad que preside. Comienza diciendo el señor Yanes que «es innegable que en todo conjunto hay elementos insociables que viven al margen de la ley, y por lo tanto, todo lo que signifique orden lo creen perjudicial a sus intereses y lo toman como un ataque personal; de ahí que cada vez que en el negocio de la carne se suscite cualquier problema, estos susodichos elementos apelen a la calumnia y a falsas acusaciones para, en esa forma, dejar en entredicho ante las autoridades del país al Gremio Unido de Expendedores de Carne». Sigue diciendo que dicho Gremio en ningún momento prohijo actos de violencia, y que los expendedores se han inspirado en algo mas grande y que su política no ha sido buscar beneficios para el expendedor solamente ya que desean el ingrandecimiento de la industria pecuaria para beneficio de todos los que de ella viven.

Agrega el señor Yanes que se quiere tomar como norma el precio de la carne durante el Gobierno de Grau San Martín. Y expresa: «Se dice que es un crimen cobrarle al pueblo de la Habana cinco por lo que vale tres; pero no se piensa que para que la carne vuelva a valer lo que valía entonces hay que reproducir la situación caótica y de irresponsabilidad en que se debatía el país, y que también es un crimen darle al pobre guajiro tres por lo que vale cinco».

Sigue exponiendo el señor Yanes: «Vamos ahora a ver qué es lo que pagaría el pueblo de la Habana de demasía pagando la carne a 13 y 10 cts., en vez de los 10 y 8 cts. que antes pagaba. En una matanza de 300 reses diarias, con un rendimiento de 400 libras de carne por res, sería un aproximado anual de $1.900.000 (Un millón novecientos mil pesos); ahora vamos a tomar esto no como demasía, sino como inversión y ver el efecto que esa alza en el precio de la carne al detalle refleja en la Economía Nacional.

«En un padrón de 6.500.000 (Seis millones quinientas mil) cabezas de ganado con carne a 10 y 8 cts. libra al público el precio del ganado en pie es de 1.40 cts. libra o lo que es lo mismo que el promedio de valor per cápita es de $6.00 (Seis pesos) o séase el valor total de $39.000.000 (Treinta y nueve millones de pesos); con carne a 13 y 10 cts. libra al detalle, el valor en pie es de 3 cts. o séase un promedio valor per cápita de $15.00 o séase $97.500.000 (Noventa y siete millones quinientos mil pesos), el valor total del stock de ganado de la Isla; ahora más, tenemos dedicado a la ganadería el 45 por ciento del área total de la Isla que a 1.40 cts. libra en pie el ganado no pueden pagar rentas; yo calculo que el valor nominal de estas tierras con los implementos dedicados a la crianza, sea un valor aproximado de $90.000.000 (Noventa millones de pesos) y también estimo que una propiedad al operarse con utilidad vale el duplo que cuando se opera con pérdidas; por lo tanto si la diferencia de valor del padrón de ganado de la Isla es de $58.500.000 (Cincuenta y ocho millones quinientos mil pesos) y la diferencia del valor de la propiedad es de 90 millones de pesos de la misma tenemos que hemos valorizado propiedades netamente cubanas y tan difundidas como la riqueza pecuaria en $148.500.000 (Ciento cuarenta y ocho millones quinientos mil pesos) con una inversión a plazos de $1.900.000 (Un millón novecientos mil pesos).

Termina pidiendo apoyo para la industria pecuaria, y dejando sentada su opinión contraria a la concertación del Tratado con el Uruguay, por entender que sería acabar de arruinar la industria ganadera cubana sin beneficio alguno.

Un tiroteo a causa de una avería de auto

Los ruidos del motor se tomaron por disparos, por lo que surgió la balacera

MARIANAO, enero 21. DIARIO, Habana.—En la noche de hoy se oyeron numerosos disparos cerca del tejar «Andrade», por cuyo motivo acudió a dicho lugar la reserva de policía, deteniendo en el callejón de la finca «Alfarería Cubana» a José Couso Díaz, de 42 años y vecino de aquellos alrededores, y Máximo Rental, de Almendares sin número.

Los detenidos manifestaron que se hallaban reparando las averías sufridas por su automóvil, al hacer determinadas pruebas produjo ruidos semejantes a disparos, por cuya causa los soldados que había cerca de dicho lugar dispararon sus armas al aire ocasionando el consiguiente pánico.—**Martínez**, Corresponsal.

COMISION DE FERROVIARIOS

Una comisión de la Federación de Empleados y Obreros Ferroviarios de los Centrales Azucareros de Cuba y sus Anexos estuvo ayer en Palacio para hacerle entrega al Presidente de la República de diversos testimonios de simpatía hacia el nuevo alcalde de la Habana doctor Guillermo Belt.

Los comisionados llevaron a Palacio, los telegramas en los cuales los miembros de la Federación felicitan al Presidente por la designación del doctor Belt.

No se consignó en la nota del Consejo por simple omisión del Secretario de la Presidencia

hasta que los adquieran todos los graduados en ellos

Los alumnos de los cursillos solicitan que se amplie el plazo de exención de impuestos para obtener títulos

A instancias del Director de la Escuela Técnica Industrial Industrial de Varones, doctor Rafael Fiterre, que tenía interés en visitar Palacio para dejar aclarado lo referente al crédito de 105.000 pesos para las Escuelas Técnicas Industriales, estuvo ayer en la mansión del Ejecutivo el doctor Pelayo Cuervo, Secretario de Comunicaciones, sosteniendo una entrevista con el Presidente de la República al respecto.

Cuando se marchaba informó a los reporters que tanto él como el Primer Magistrado de la Nación convenían en que dicho crédito había sido aprobado en la última sesión del Consejo de Secretarios, como afirmara el doctor Raúl de Cárdenas, Secretario de Gobernación, y diera a conocer, desde su lecho de convaleciente, el doctor José Capote Díaz, que en vista de su imposibilidad de asistir a dicha reunión, obtuvo de la amabilidad del doctor Cárdenas la presentación del mismo, conjurando de esta manera el problema que se había presentado de tener que procederse al cierre de dichos planteles por no disponerse de dinero para atender a su sostenimiento.

Dicho crédito se dedicará a sufragar las atenciones de las escuelas de referencia durante un trimestre y al pago de los becados de la misma, de la Escuela de San Alejandro y de la Normal de Maestros.

El hecho de que no se consignase en la nota oficial de los acuerdos del Consejo de Secretarios se debió única y exclusivamente a una omisión del Secretario de la Presidencia.

Queda, pues, debidamente aclarado, al detalle, el referido particular.

UNA PETICION DE LOS ALUMNOS DE LOS CURSILLOS

En virtud del gran número de solicitudes de que se amplíe el plazo para que los graduados en los cursillos de los diversos planteles de enseñanza puedan obtener sus títulos con la exención del pago del impuesto de cinco y diez pesos de sellos con que se encuentran gravados, ya que la concesión hecha en ese sentido venció el día 31 de diciembre, el Secretario de Educación, doctor José Capote Díaz, tiene el proyecto de llevar el asunto al Consejo de Secretarios.

Los solicitantes apoyan sus peticiones en las condiciones de igualdad en que se encuentran con los que ya los obtuvieron amparándose en la disposición citada.

SE CONSTITUYO AYER NUEVAMENTE EL TRIBUNAL DE SUBASTAS

De nuevo se constuyó ayer el Tribunal de Subastas de la Secretaría de Educación, con el objeto de abrir los pliegos de la correspondiente a gastos varios.

Se presentó sólo un licitador, el señor Andrés Belmonte, de la compañía «Alpha», al que no se le pudo admitir la fianza que presentó por encontrarse fuera de las disposiciones del artículo III del pliego de condiciones.

En vista de que no concurrió ningún otro licitador, el tribunal declaró desierta la referida subasta.

Hoy se celebrará la de madera y efectos de ferretería.

OFRECE SU COLABORACION EL ALCALDE DE SABANILLA

El Alcalde de Sabanilla del Encomendador, que estuvo ayer en la Secretaría de Educación, ha ofrecido a la Dirección de Cultura, cuantas facilidades y recursos sean necesarios para llevar a vías de realidad en la citada población el establecimiento de bibliotecas populares, de acuerdo con el plan que tiene el departamento.

SUPERINTENDENTE DE ORIENTE A LA HABANA

Fué visita también de la Secretaría de Educación ayer, el Superintendente de la Provincia de Oriente, que se encuentra en la Habana gestionando el pago de los haberes atrasados de los maestros de esa provincia, la orden de adelanto para el pago de este mes, los sobresueldos, pagos de sustitutos, creación de nuevas aulas y otros particulares relacionados con la enseñanza.

Muere un carretonero al embestir un camión al vehículo que guiaba

SANCTI SPIRITUS, enero 21. DIARIO, Habana.—A las dos y media de la madrugada, cuando venía de esa capital rumbo a Ciego de Avila un camión cargado con seis toneladas de jabón de la fábrica «Sabatés», que conducía el chauffeur Miguel Peña Marayo, natural de Ciego de Avila, en los instantes de pasar por el crucero de «Tuinicú», se le interpuso una carreta con cuatro yuntas de bueyes, con la que hubo de chocar. A consecuencia del violento encontronazo, resultó muerto el carretero Leonardo Izquierdo, soltero, vecino de la finca «Ojo de Agua» en este Término.

También quedó muerto uno de los bueyes, y el camión destrozado.

El chauffeur Peña Marayo se presentó ante el cabo de la Policía, Manuel Méndez, quien se encontraba frente a la cárcel, dándole cuenta del suceso.

En el lugar del choque se personaron las autoridades, ordenando el Juez de Instrucción el levantamiento del cadáver y su traslado al depósito del cementerio.

Francisco Ortega es el dueño de los bueyes y de la carreta. Dícese que ésta no llevaba farol encendido, no pudiendo el chauffeur poner los frenos, por lo que se registró el accidente.

Fué de doscientos pesos, que prestó en seguida, por lo que quedó en libertad.—**Serra Carbonell**, corresponsal.

Asociación Nacional de Propietarios

Al Dr. Guillermo Belt

La divergencia existente entre los contribuyentes de la ciudad de la Habana y su municipio, podría terminar inmediatamente si se tomase la única medida que propiciaría satisfacción pública y pago continuado del impuesto.

Esta medida, podría consistir en el cobro inmediato del último trimestre anterior a la fecha de hoy del impuesto municipal y aplicación simultánea con prohibición de todo convenio, de la vía de apremio.

Derivase de esta medida como supuesto necesario una amnistía que raduciríamos con la frase no por vulgar menos expresiva de «borrón y cuenta nueva».

Esto hizo el Gobierno de la intervención y esto es lo que aconsejan la equidad y el sentido común.

Las amnistías hasta hoy decretadas no han beneficiado a nadie, y menos que a nadie al municipio, como lo demuestra la repetición casuísta de las amnistías, todas incompletas y la escasa recaudación municipal. Con lo que se empezara a recaudar por el último trimestre y francas y sucesivas recaudaciones posteriores, se salvaría el municipio, se simplificaría el papeleo de mero sentido oficinesco y se haría, por primera vez, algo nuevo y sustancial.

Al felicitar cordialmente esta Asociación al nuevo Alcalde Dr. Guillermo Belt, que parte tan decisiva tomó en la intangibilidad de la Ley de Moratoria Hipotecaria Díaz Cruz, le sugerimos con todo respeto esa determinación que equivaldría para su prestigio y del Gobierno de que forma parte a un numeroso ejército de refuerzo.

La gratitud ciudadana, es el mejor laudo a que puede y debe aspirar el primer ciudadano de la Casa del Pueblo.

Esa medida del primer municipio de la República, sería imitada por los otros municipios que al renunciar al cobro de débitos podridos o congelados, según la expresión puesta de moda por el Presidente Roosevelt, experimentarían el asombro de una nueva y ya definitiva recaudación. De no hacerse esto, sin que se pueda evitar, esperaría al nuevo Alcalde el mismo fracaso de sus antecesores que prefirieron acomodos circunstanciales y eléctricos a una solución definitiva que con tanta urgencia y necesidad reclama la masa ciudadana.

La Asociación Nacional de Propietarios.

Dr. P. A. Bonet.
Secretario.

PALACIO

LAS GESTIONES EN FAVOR DEL DIRECTOR DE BOHEMIA

En horas de la mañana concurrieron ayer a Palacio el Presidente de la Asociación de Reporters y miembros de dicho organismo gestionando la libertad del doctor Miguel Angel Quevedo, director de la Revista «Bohemia», que fué detenido el sábado.

FAMILIARES DEL CORONEL DELGADO

Para darle las gracias al Presidente de la República y a cuantos rindieron homenaje piadoso el domingo a la memoria del valiente revolucionario coronel Esteban Delgado, vilmente derribado por las balas homicidas del machadato, estuvieron ayer en Palacio, familiares del desaparecido.

En honor del coronel Delgado fué descubierta el domingo una tarja en el pueblo de Bauta.

El Jefe del Estado se hizo representar en dicho acto por el doctor Corona.

Y un público numerosísimo—amigos y admiradores del caído—presenció el develamiento.

EL DOCTOR GUILLERMO TARIA

Conferenció largamente ayer con el Presidente de la República, el doctor Guillermo Taria, líder del Partido Liberal habanero y por cuyo resurgimiento viene luchando con el periodista Ramón Vasconcelos. La entrevista giró sobre política relativa al Partido Liberal.

EL PROBLEMA DE LA LECHE

Con el Presidente de la República conferenciaron ayer por la tarde el Jefe Local de Sanidad de la Habana doctor Aurelio Ituarte, el Secretario del Departamento doctor Rafael Lorié y los señores Pessino y Alemán.

Tuvo por objeto esta visita tratar sobre el problema de la leche en lo que a su precio y reglamentación de Venta, pureza, etc., respecta.

Fué tema principal de la entrevista—según informes—el aumento de un centavo en litro, a favor del vaquero, que deben abonar, naturalmente las plantas pasteurizadoras.

Sábese que los señores Ituarte, Alemán y Pessino están laborando para armonizar los intereses de los vaqueros y las plantas.

Existe el Propósito de que el nuevo precio rija para los meses de sequía, que comienzan en enero.

El Gobierno tiene especial empeño en que no obstante el aumento de un centavo el litro para el vaquero, el público continúe pagando los mismos precios que hasta ahora, sin la menor alteración.

Este importantísimo asunto será llevado a la sesión del Consejo de Secretarios de esta tarde donde quedará resuelto.

M.E.C.D. 2016

HARA EL GOBIERNO UNA ESCRUPULOSA DEPURACION EN LA LISTA DE ESTUDIANTES DETENIDOS

Indica el Alcalde de Guamacaro una solución que permita zanjar el problema del Central Limones

El Estado venderá al Municipio esa finca en la suma de $300,000, adelantándole $10,000 para la conservación de todas las pertenencias. Ese ingenio no produce nada hoy

El Alcalde Municipal de facto del Término de Guamacaro—Limonar—en la provincia de Matanzas, señor M. P. Calderín, ha sometido a la consideración del Presidente de la República y del Consejo de Secretarios una proposición para solucionar el problema del Central Limones, ubicado en dicho Término.

La proposición aludida es la siguiente: Primero: que el Estado Cubano venda al Municipio de Guamacaro, bajo las condiciones y precio que más abajo se dirán, el Central Limones con todas sus pertenencias y tierras anexas, o sean las 457 caballerías de tierra, que posee, ubicadas en dicha municipalidad; segundo: que se tome como base para el precio de la operación el tipo de la última subasta o la cantidad de trescientos mil pesos en moneda de curso legal; tercero: el Municipio de Guamacaro se compromete a pagar al Estado Cubano el precio que se estipule en la escritura de venta en el término de quince años, que comenzarán a contarse a partir del cuarto año de realizada la operación; (tiempo que se tomará para fomentos y reparaciones), de manera que, cuando al Municipio le corresponda pagar el primer plazo o primera anualidad, el Central Limones se encuentre moliendo con sus campos sellados de caña; cuarto: el Estados Cubano adelantará con carácter de reintegrable, la suma de diez mil pesos al Municipio, cantidad que será pagadera en tres anualidades a partir de la fecha de su entrega, y será invertida en las reparaciones necesarias para la conservación del Ingenio, su batey, y refinería. Estas reparaciones son de carácter perentorio, y comenzará a realizarse inmediatamente.

En los Resultandos que sirven de base a la repetida proposición, el Alcalde señor Calderín hace constar que desde que sobrevino el crak bancario en 1920 el Central Limones, hoy propiedad del Estado Cubano, fué llevado a la quiebra, quebrantándose con ese motivo la vida económica del Municipio en el que no se ha operado reacción alguna desde la fecha citada; que con posterioridad se hicieron cargo del Central distintas Compañías sin resultado alguno; que la situación llegó a su clímax en 1932 al hacerse cargo el Estado Cubano de la repetida finca azucarera; que las 457 caballerías de que consta la propiedad nada producen al Estado, la Provincia y al Municipio; que han sido infructuosas las gestiones llevadas a cabo para que el Central sea reparado y sus tierras cultivadas y para salvar de la miseria a los 10.000 habitantes del Término; que la Secretaría de Hacienda declaró, en 14 de noviembre del pasado año, que dicho propiedad, por ser del Estado, estaban exentas de tributación que las tierras del Central constituyen la cuarta parte de la extensión territorial del Municipio; que éste no podrá recaudar en este año, por dicho motivos, más de doce mil pesos; y finalmente, que es deber ineludible de las autoridades velar por el sostenimiento, prosperidad y engrandecimiento de los pueblos cuyos destinos rigen.

Además el señor Calderín expone que tiene la seguridad de que una vez que el Central Limones pase al Municipio, la situación reinante en el mismo desaparecerá y el Término se convertirá en un centro de trabajo y de riqueza; que la administración se podrá confiar a un patronato en que estarán representados el Estado, el Municipio, el comercio, colonos, industriales y otras clases y, también explica que una vez que el Central esté en producción su utilidad podrá repartirse equitativamente de por mitad, en el propio engrandecimiento de la finca y en obras públicas municipales, beneficencia y otras de mejoramiento para el Término, en general.

Columna Editorial

Un buen ejemplo que debe seguirse en todas los centros de estudio

EN la noche del viernes de la pasada semana tres jovenzuelos—individualizados como autores de la colocación de un petardo en uno de los cafés al aire libre—al huir perseguidos por agentes de la Policía, se refugiaron en el edificio del Instituto de Segunda Enseñanza, dando lugar a que éste fuese tomado militarmente.

Los jovenzuelos aludidos resultaron ser alumnos, o hallarse matriculados en el expresado centro de enseñanza—lo que no es igual, aunque lo parezca—y enterado el Director del mismo del escándalo producido y de las complicaciones a que daba lugar, convocó urgentemente al Claustro de profesores para informarle y proponer la adopción de medidas conducentes a demostrar que por parte de las autoridades académicas no habrá en lo sucesivo lenidad con quienes promuevan desórdenes en el local o, habiéndolos promovido en la calle, al buscar vanamente asilo en él, compelan a la fuerza pública a allanarlo, como ha ocurrido diversas veces.

Considerada ponderadamente la gravedad del caso y la necesidad de impedir que nada semejante se repita, quedó decidido, con muy buen criterio, someterlo a un Consejo de Disciplina, designándose para constituirlo a cinco profesores e igual número de alumnos, pues de acuerdo con las nuevas prácticas introducidas en el gobierno de las casas de estudio, éstos tienen, entre otros derechos, el de formar parte de esos tribunales, según vemos. El hecho es que, reunido el Consejo, falló después de oír a los inculpados, en el sentido de no permitirles el acceso al Instituto, retirándoles, al efecto, el carnet acreditativo de la condición de estudiantes, indispensable para la entrada en el recinto.

Esto lo estimamos verdaderamente plausible, porque, aunque se permitirá a los castigados presentarse a exámenes si lo desean, no podrán, a títulos de estudiantes, producir disturbios en la institución ni llevarlos a ella de la calle. De ahí que lo mismo deba hacerse en las demás, cuando las circunstancias lo demanden, y bien sabido es que todas están convertidas, por desgracia, en campo de actividades demagógicas, doblemente intolerables, puesto que suelen extenderse al exterior y culminar en alteraciones del orden público. Como los acontecimientos demuestran la inutilidad de llamar a la reflexión y a la cordura, no queda otro remedio que imponerlas a todo trance, y las autoridades académicas tienen que cumplir, hasta por interés personal, ese deber en lo que les corresponde, viendo que la indisciplina y el desorden ponen cada día en mayor peligro su posición, lógica y naturalmente sujeta a la marcha que lleven las casas de estudio.

Si éstas siguen siendo centros de perturbación social y política, desde los cuales se realizan propagandas extremistas e incluso se organizan actos que van contra el Estado, del que depende su sostenimiento, bien puede suponerse lo que, al fin y a la postre, tendrá que hacer el Gobierno, de acuerdo con el fundamental deber en que está de reprimir las actividades subversivas, donde quiera que se produzcan; pero, con mayor razón, en los organismos oficiales, sean o no autónomos. Se sabe perfectamente que los comunistas se han infiltrado en las instituciones de enseñanza para instigar a la violencia y desarrollar en o a la sombra de ellas, actividades punibles, siendo precisamente uno de los objetivos que persiguen poner al Gobierno en el dilema de clausurarlas o tolerar lo intolerable. Y lo que fatalmente habrá de resultar, no ofrece dudas.

Raros serán los centros docentes donde no existan comunistas disfrazados de estudiantes, cuya misión es mantener en ellos un constante estado de agitación y buscar oportunidades para provocar desórdenes sin comprometerse. La ingerencia de esos elementos resulta demasiado dañina a los verdaderos estudiantes, para que la toleren pasivamente, lo cual explica las reacciones producidas en la Universidad, en el mismo Instituto de Segunda Enseñanza de la Habana y en otras casas de estudio, espontánea o estimulada por los profesores contrarios a la demagogia, pues, aunque parezca increíble, los hay de tendencia roja. Algún resultado dieron, incuestionablemente, esas reacciones; pero no el que cabe esperar de medidas disciplinarias como la que comentamos.

¡Ya era hora de que se acudiera a ellas! Omitirlas implicaba cobardía o connivencia. Veremos si con el loable civismo que los profesores y alumnos del Instituto de Segunda Enseñanza de la Habana obran, llegado el caso, los de todas, absolutamente, todas las escuelas, atendiendo a lo que importa a ellos mismos restablecer los principios elementales de la disciplina y el orden, antes de que el Gobierno se vea en la dura e ineludible necesidad de impedir violentamente que sigan relajándose en forma visible y cada día más peligrosa. Las casas de estudio no pueden ser nidos de conspiraciones ni arsenales, como se ha probado que algunas lo eran y no hay motivo para suponer que dejen de serlo mientras haya descuido o lenidad por parte de las autoridades académicas, a riesgo de verse en situaciones difíciles. Acaso al hecho de haberlo estado el Director del Instituto de la Habana por fiar en la lealtad de los alumnos de tendencia extremista, sin advertir que la lealtad es incompatible con la amoralidad que distingue a los rojos, se deba la ejemplar decisión contra los que llevaron el desorden a aquel centro al tratar de buscar en él refugio para evadir la acción de la justicia.

TERRIBLE POSIBILIDAD

Por M. Miguel

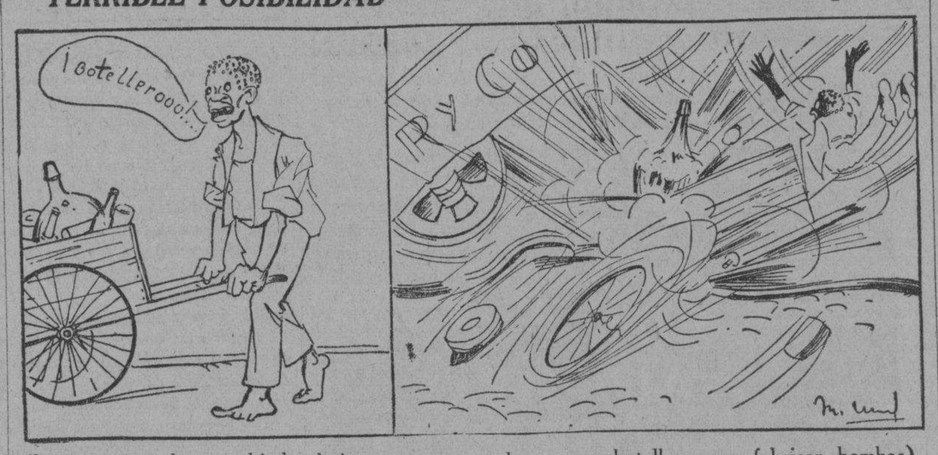

(Los terroristas han cambiado el sistema, comenzando a usar botellas para fabricar bombas) —Noticia de los periódicos.

Sostuvo el Fiscal la acusación contra el matador de Azcue, para el que pidió 14 años y 8 meses

El letrado defensor alegó que no hubo dolo por parte de su patrocinado. El Dr. Zaldívar otra vez Presidente del Tribunal Nacional de Sanciones. Juicios celebrados

Ocupó la preferente atención de la Sala Cuarta de lo Criminal de esta Audiencia, ayer, la continuación del juicio de la causa contra Ignacio Garay por la muerte de José Azcue, ocurrida el 2 de septiembre del pasado año, en la Playa de Baracoa.

Siguió practicándose la prueba testifical, durante la que declararon los testigos Juan Echemendía teniente del Ejército Constitucional y el también teniente del mismo Ejército Abelardo Gómez, Secretario del Hospital de Columbia; el primero dijo que sus investigaciones le permiten informar que el hecho fué casual y el segundo testificó que Garay ofreció su sangre para salvar a Azcué, que era su amigo, mientras lo asistían en el Hospital. Otros testigos fueron Nicolás León, amigo de Garay y de Azcué, el que expuso que salió con el repetido Garay, en busca de Azcué para atender a éste; finalmente, José A. Menéndez, propietario del restaurant «La Sabrosa», en la Playa, expresó q. el revólver homicida se lo entregaron a Garay el día del hecho para utilizarlo en las regatas.

Renunciando el resto de las pruebas, el Fiscal, doctor Humberto de Cárdenas, mantuvo los cargos contra Garay, considerándolo autor del delito de homicidio y pidiendo fuera condenado a catorce años, ocho meses y un día de reclusión, por homicidio.

Brevemente informó el doctor de Cárdenas, siguiéndolo el doctor Carlos M. Palma, defensor de Garay, quien sostiene que su cliente debe ser absuelto libremente, pues no obró por dolo ni imprudentemente, sino que el desgraciado hecho se produjo por una casualidad trágica, al dispararse el arma que segó la vida de Azcué. El doctor Palma no terminó de informar; seguirá esta tarde, a las dos, en que continuará desarrollando su tesis de exculpación de su patrocinado.

CELEBRADA LA VISTA DEL EXPEDIENTE CONTRA EL DOCTOR LUIS F. DE ALMAGRO

Tuvo efecto ayer, ante el Tribunal Supremo, la vista del expediente que, sobre corrección disciplinaria, se sigue al Magistrado de la Audiencia de Camagüey y del Tribunal Nacional de Sanciones, doctor Luis F. de Almagro, motivado aquel por las declaraciones que hiciere al periódico «Ahora», sobre problemas nacionales.

Informó, primeramente, el teniente Fiscal Supremo, doctor Wenceslao Gálvez, quien mantuvo los cargos contra el doctor Almagro, solicitando que se le hiciere una reprensión. El doctor Almagro se defendió a sí mismo, sosteniendo que el actual Tribunal Supremo no debe incidir en los mismos errores que el anterior que debe considerarse que los miembros del Poder Judicial son humanos antes que nada y, aparte de ello que precisa estimar que sus manifestaciones no romper con la observancia de preceptos que aquellos han de guardar dado su ministerio. La vista quedó conclusa para fallo.

LE PIDIERON DIECISIETE AÑOS, PERO FUE ABSUELTO

Antonio Balbuena, para quien el Fiscal pidió diecisiete años, cuatro meses y un día de reclusión, por falsificación de monedas del curso nacional, fué absuelto libremente por la Sala Tercera de lo Criminal de esta Audiencia, por haberse comprobado su inocencia. La defensa de Balbuena estuvo a cargo del doctor Mario Franco Beoto, quien rebatió, muy acertadamente, el juicio. Balbuena fué puesto en libertad, mediante providencia dictada por el Tribunal.

RESOLUCIONES DE LA SALA DE GOBIERNO DE LA AUDIENCIA

La Sala de Gobierno de la Audiencia, a consulta hecha por el interesado, ha resuelto, una vez más, que los procuradores que ejerzan las funciones de jueces municipales de Cuarta Clase, no pueden ejercer aquella profesión ni aún en Partido Judicial distinto a aquel al en que actúan como tales jueces.

Y pasó al Fiscal del Tribunal Supremo, y a las Secretarías de Justicia y Gobernación, el informe de la comisión de visita a la Cárcel de la Habana, de fecha 12 de los corrientes, la que expone que los penados Jorge Diago e Ismael Pérez estaban en una galera desprovistos de toda ropa, ante el temor de que se suicidaren como lo habían intentado, según informó a la comisión el capitán Manuel Hernández, de dicho Penal; agregando el informe que dichos penados no tenían queja alguna que exponer sobre el trato recibido.

TOMO POSESION EL DOCTOR ZALDIVAR EN EL TRIBUNAL NACIONAL DE SANCIONES

Ayer tarde, a las dos, tomó posesión de su cargo de Presidente del Tribunal Nacional de Sanciones, el doctor Alvaro E. Zaldívar Cordero, que ya ocupara el cargo antes de pasar a la Sub-dirección del Censo, en la que ha cesado. El doctor Zaldívar, apenas tomó posesión, celebró amplia conferencia con el doctor Pablo F. Lavín, Fiscal del citado Tribunal.

OTROS JUICIOS ORALES DE AYER EN LA AUDIENCIA

Poh haberse transcurrido las horas de Audiencia en la celebración de otros juicios, no pudo celebrarse la Sala Tercera, ayer el juicio de la causa contra Santiago Trujillo, José Sánchez, Joaquín F. Duque, Bruno Borroto, Jerónimo Rojas y Federico Méndez, por la muerte de Jorge Lino Fuentes en 1927. En breve se hará el nuevo señalamiento.

También suspendió la Sala Cuarta el juicio contra Gilberto García, conocido por «Gilbertudo», por la muerte de Pablo Morales Matienzo, en Marianao.

Y comenzó a celebrarse el juicio de la causa contra Rolando Pedro Ruiz, Armando Rodríguez Alvarez, Félix Fernández Diaz y Edelmiro Hernández, por la ocupación de materias explosivas en la Estación de Concha, en Carlos III, el 18 de mayo del pasado año. Se practicó la prueba de confesión de los encausados, quiénes negaron los cargos y comenzó la prueba testifical, declarando el jefe de la Policía Técnica, señor Cayetano Fraga. Hoy seguirá el juicio oral. Defienden a los encausados los doctores Octavio Cubillas Suárez, Jorge Casuso y Radio Cremata, quiénes mantienen la absolución en contra de la petición Fiscal de seis años y diez meses de presidio mayor.

LOS CASOS DE URGENCIA RESUELTOS AYER

Fueron absueltos libremente los alumnos de la Escuela Municipal de Música, Fermín Sánchez, Armando Pérez, Manuel Puentes, Narciso Meireles, Roberto Llorens, Ramiro Suárez, Joaquín Roche, Enrique Guerrero, Rogelio Núñez, Armando Silva, Esperanza Quesada, Margarita Aguiar y Lina Campuzano, acusados de desórdenes. También estaba acusado el Profesor Fernando Carnicer, que fué, de la misma manera, absuelto. Defendieron los doctores G. de Villiers y A. Sánchez Arango, José Valdés, Domingo García, Remigio Avalos, Jesús Arias y Manuel González. Miembros de la Asociación Nacional de ex-militares fueron absueltos de asociación ilícita, también lo fué Rafael Santiago Pereira de tenencia de literatura subversiva, al igual que Isidro Arce, Luis Fernández y Lucio Calvo.

Comenzó el juicio del caso de Rafael Candelario y otros por atentado por medio de explosivos, suspendiéndose para continuarlo pasado mañana, día 24, suspendiéndose, también el de Rodolfo Lavoy y otros por desorden y terrorismo. Igualmente, comenzó el juicio del caso contra José Bringas, Edelmiro Blanco y otros más, por sabotage, suspendiéndose para continuarlo mañana día 23.

Está celebrándose en Santiago de Cuba el Primer Congreso de Escuelas Nacionales de Comercio

Se está ultimando el programa por el que se han de regir en lo venidero esos Centros para que ofrezcan el resultado deseado. Agasajos a los convencionales

SANTIAGO DE CUBA, enero 21. DIARIO. Habana.—Ante nutrida concurrencia y representaciones de las seis provincias, en el teatro «Oriente» se celebró ayer domingo la apertura del Primer Congreso de las Escuelas Profesionales de Comercio.

Abrió el acto el Inspector General de las Escuelas, doctor Miguel Gutiérrez. En nombre de Oriente habló el doctor Peña, Presidente de la Junta de Gobierno de la Escuela de Comercio de esta localidad. Contestó, en nombre de la Habana, el Presidente de la Junta de Gobierno de la Escuela de la Capital, doctor Miguel Ochoa.

También hablaron en nombre de los alumnos de Oriente el Sr. Emilio Monroy, y de los alumnos de la Habana el Sr. Emilio Reinado Zúñiga. Hizo el resumen el doctor Miguel Gutiérrez Sánchez.

AGASAJOS

La Banda Municipal tocó el Himno Nacional. Terminado el acto con el mayor lucimiento, los visitantes fueron obsequiados con un ponche de honor en el Aula Magna de la Escuela de Comercio.

También asistieron los convencionistas, como invitados de honor, a un suntuoso baile ofrecido en el Casino de Punta Gorda.

OFRENDA FLORAL EN LA TUMBA DE MARTI

A las ocho de la mañana de hoy, concurrieron las representaciones de profesores y alumnos ante la tumba del Apóstol Martí, con objeto de hacer una ofrenda floral. Las cinco Escuelas de Comercio de la República estaban representadas.

Hizo uso de la palabra el profesor de la Escuela de la Habana, doctor Eduardo de la Torre, haciendo un brillantísimo panegírico de Martí.

LA ASAMBLEA PLENARIA Y LAS COMISIONES

A las cuatro de la tarde se reunió en el Aula Magna de la Escuela local la Asamblea Plenaria de Profesores y Alumnos. Presidió el acto el Presidente de la Junta de Gobierno de Oriente, doctor Carlos Peña, actuando de Secretario el doctor Ramón Caveda. También asistió como observador, invitado al Congreso, el Inspector General de las Escuelas de Comercio, doctor Miguel Gutiérrez Sánchez. La asamblea, después de animado debate, aprobó el Reglamento interior, con varias enmiendas.

Constantemente laboran las comisiones y subcomisiones en la confección de mociones para presentarlas en la Plenaria, a fin de terminar el Programa que regirá en las Escuelas de la República. Continuará la asamblea sentando sus bases para la organización definitiva, plan de estudios y programas. Seguiré informando.—**Virgilio del Amo.** Enviado Especial.

QUERIAN ROMPER UNAS VIDRIERAS UNOS MENORES

Un marinero logró arrestar al que hacía de caudillo, que ingresó en el Vivac

UN grupo de menores, que llevaba como líder al mestizo Carlos Malgrat Santiler, de 18 años y vecino de Empedrado 54, armado de palos y piedras transitaba por la calle de Consulado hacia Prado, con el propósito de atacar las vidrieras de varios comercios.

El marinero de primera, José L. Collazo, destacado en el Castillo de la Punta, al darse cuenta del hecho, les salió al encuentro, teniendo necesidad de hacer varios disparos al aire para disolverlos, logrando arrestar solamente a Malgrat.

Malgrat fué conducido a la Tercera Estación, donde dijo que al advertir al grupo de menores, trató de persuadirlos para que no continuaran alterando el orden, en cuyos instantes se presentó el marinero, que lo detuvo.

Con lo actuado se le dió cuenta al Jefe de la Vigilancia, a cuya disposición quedó el detenido.

Es normal la vida porteña a lo presente

La Unión Federal llama la atención de los manejos que se hacen entre bastidores

Por distintos conductos y de modo que parece tener visos de certeza, llega a la Mesa Ejecutiva de la Unión Federal de Trabajadores de Cuba el rumor de que elementos políticos interesados en cierto modo en hacer ambiente en torno a la próxima campaña, tratan de buscar una fórmula de arreglo para lo que han dado en llamar «conflicto del Puerto de la Habana».

Queremos en primer término hacer llegar a conocimiento de la opinión pública que estas gestiones van a tener la virtud de producir lo que según cálculos se trata de evitar.

Estamos ante la rara coincidencia de que es ahora cuando no existe ni la más leve algarada en el puerto; y de ahí el asombro nuestro de que trate de buscarse armonía para crear conflictos cuando realmente la fuerza de la razón ha llevado al convencimiento a nuestros antagonistas que su pasada labor antipatriótica merece un fuerte castigo, que ni se ha pensado en imponerles.

Que los Obreros Libres del Puerto de la Habana con grave riesgo de sus vidas, sirvieron a la Patria en más de una oportunidad, cuando esos a quienes se quiere beneficiar pasando por encima de los derechos por nosotros conquistados, aspiraban exclusivamente a destruir las instituciones democráticas con toda suerte de armas: huelgas sistemáticas, boycot, sabotage, etc., todo ello de matiz rojo, ya que es notorio que los elementos dirigentes de los obreros portuarios de la pasada época obedecían órdenes directas del Buró del Caribe del Partido Comunista Internacional en sus distintos ramales de México, Montevideo y Marsella.

Que tratando de darle alternativa a esos elementos que se ven aplastados por el proletariado consciente de Cuba, que hoy integra esta «Unión Federal de Trabajadores de Cuba» se les pone nuevamente en situación privilegiada con lo que podrán mover a su antojo y en la forma dictatorial que acostumbran a las masas trabajadoras que por el ambiente de confusión que esa medida traería y la propaganda que por su parte ellos harán, aprovechando la circunstancia favorable del derrotado que al fin resulta victorioso.

Esta «Unión Federal de Trabajadores de Cuba,» apela al sentimiento patriótico de las autoridades para que traten de evitar que se consume tal atentado.

Por la Mesa Ejecutiva de La Unión Federal,

C. Martínez
Secretario Organizador.

CHOFER PERJUDICADO

José Lozada Suárez, chofer y vecino de Oquendo 133, denunció a la policía que le alquiló a un individuo de raza blanca, del que ignora sus generales pero sabe trabaja en la fábrica de cigarros Romeo y Julieta el que después de un paseo se introdujo en el hospedaje de Morro y Colón, sin que le abonara el importe de su trabajo en el que se estima perjudicado.

CARTAS AL DIRECTOR

Señor doctor José I. Rivero.

Mi distinguido y admirado amigo: Comprendo perfectamente que la agitación incesante de los complejos problemas, que a diario conmueven nuestra posición intelectual y moral, apenas deja tiempo para reflexionar sobre otros interesantes temas. Esto quiere decir, que entre tanto bullir de cosas y casos de calibre telescópico, las que aparecen envueltas entre los pliegues de la modestia, y acaso se esconden ruborosas de las miradas felinas de la turbamulta, no tienen sitio adecuado en el tragín periodístico.

Por eso, seguramente, ha pasado casi inadvertido periodísticamente considerado, un acontecimiento que tiene en los momentos actuales una extraordinaria significación. Me refiero a la VI Convención de los Caballeros Católicos de Cuba celebrada hace pocos días en esta capital.

Tengo entendido, por amigos cariñosos que lo son de usted muy sinceros, que usted asistió a alguno de los actos de la Convención, y pudo, desde luego, beber en fuentes directas lo que ahora significa ya, y lo que está llamado a significar en lo adelante, ese grupo de hombres sanos de corazón que llevan en sus pechos como condecoración un simple escapulario y por bandera, una cruz; que saben ya ocupar puestos de verdadero sacrificio, y no tienen en su credo otro compromiso que el juramento de católicos, la promesa de patriotas y la aceptación de unas reglas sociales de moral colectiva. Es decir, que creen en medio de los que no creen en nada, aman rodeados de una sociedad que sabe odiar y se abrazan como hermanos cuando triunfa la guerra fraticida como fórmula de progreso.

Estos caballeros, pues, proclaman a Dios, rinden culto a la Patria y rodean el hogar de singulares respetos, y hasta se permiten amarse los unos a los otros en nombre de quien dió su vida por amor a la Humanidad. Claro está, que para los tiempos que atravesamos—dirán algunos, pasándose de listos—no es pedir mucho: ya que el amor de esta suerte brindado, no cuesta dineros. Otros amores más positivos, por lo que tienen de caros, no pueden entrar en el plan de esta **Orden de Caballería**, cuya aspiración es muy superior a la de hacer antesala en los despachos públicos, o la de perder el tiempo en otra clase de despachos; pues cuando no hay un freno religioso, ni moral, ni jurídico, el mundo se despacha a su gusto y paladar, sin reparar en pelillos espirituales que no pesan en la balanza de la nueva vida.

El programa de estos Caballeros tiene veinte siglos de ejecutoria bien probada, y todavía, los pueblos que aspiran a una posición de perfilamiento ético, se permiten el lujo de ponerlo de moda, para de esa manera dar a entender que el progreso vestido con las ropas tradicionales, es más avanzado que todos los paganismos juntos.

Cuando el suelo tiembla bajo nuestros pies cansados de correr a ciegas, y la sociedad zozobra sobre sus cimientos quebradizos, por entre las grietas de sus muros cuarteados asoma el reptil destructor su achatada cabezota, amenazando con todas las negaciones que supo juntar el revolucionarismo materialista en su delirio innovador, mientras que por el lado opuesto avanzan los nuevos cruzados, llevando en la diestra los sayos de justicia que aún conservan el brillo del Tabor y del Sinaí, y en la otra mano, una espada en cuya empuñadura se alza una cruz con todos los resplandores del Gólgota, que son expresión de perdón y de misericordia.

No puedo calcular el grado de **impresión** que tales realidades ofrecerán a los que tanto se suelen impresionar por motivos menos fundados.

Siempre suyo, atentamente,

F. J. Almodóvar

Se conmemoró la muerte del doctor Borges

En el Cementerio, en el Hospital Universitario y en la Academia de Ciencias, se celebraron actos

Tres actos celebró el domingo la clase médica para conmemorar el primer aniversario de la trágica muerte del compañero José Elías Borges, caído en plena juventud el 20 de enero del pasado año, cuando la huelga decretada días antes por la Federación Médica de Cuba.

El Dr. Octavio Montoro y el señor Francisco Carrasco usaron de la palabra ante la tumba del doctor Borges, en la necrópolis de Colón, momentos después de haber sido colocadas gran número de ofrendas florales.

Horas más tarde, a las once, en el salón de actos del Hospital Universitario, se celebró otro acto, en el que usaron de la palabra los doctores Rodolfo Sotolongo, Luis Viamonte, un alumno del Hospital y dos enfermeras, y, finalmente, el doctor Manuel Costales Latatú, director de dicho centro benéfico.

En la Academia de Ciencias de la Habana, a las nueve de la noche, fué honrada también la memoria del doctor José Elías Borges ante numerosa concurrencia. Hicieron uso de la palabra el señor Porfirio Pendás, miembro del Directorio Estudiantil Universitario de 1927; los doctores Guarino Radillo, de la Agrupación Federativa Médica Afnel; Alfredo Antonetti, de la Unión Federativa; José Chelala, del Ala Izquierda Médica; Francisco Domenech, por la Confederación de Profesionales, y José Bisbé, presidente de la Federación Médica de Cuba, que hizo el resumen.

Estudiará los casos uno a uno, excluyendo los que no sean realmente alumnos matriculados

Se votará un crédito de $120,000 adicionales para los gastos de la Universidad. Los estudiantes acordaron en la asamblea de ayer desdoblar el paro. Próxima asamblea

Durante las últimas horas de la tarde de ayer estuvieron reunidos en la Universidad el doctor José M. Cadenas, Rector de la misma, y el doctor Rafael Santos Jiménez, profesor de dicho centro de enseñanza y comisionado por el Gobierno, en su calidad de Secretario de Despacho, a fin de buscar una forma viable para satisfacer las peticiones formuladas por los estudiantes universitarios.

La entrevista fué extensa y en el transcurso de ella el doctor Santos Jiménez informó al Rector que se votaría un crédito de 120.000 pesos adicionales para la Universidad y que, en la redacción de los próximos presupuestos, se incluiría el 3% para nuestro primer centro docente.

Respecto a la libertad de los estudiantes presos, que se reseñaban en la lista de treinta que fueron entregados oficialmente por una comisión de universitarios, señaló que se haría una depuración en la misma para excluir a los que no fueran realmente estudiantes matriculados y se estudiaría en particular y escrupulosamente las condiciones de cada uno de los que habían sido condenados, a fin de proceder en consecuencia.

De dichos particulares fué impuesto el comité de huelga de los alumnos del Alma Mater, que se reunió posteriormente con los doctores Santos Jiménez y José M. Cadenas.

LEO ALVARE ANTE EL TRIBUNAL DE URGENCIA

Se aseguraba ayer por la tarde en la Universidad que, en horas de la mañana de hoy, sería presentado el líder estudiantil Leovigildo Alvaré a los Tribunales de Urgencia.

Como se ha publicado, dicho delegado al Consejo Universitario fué detenido en su domicilio el domingo, por la mañana, con motivo de una página humorística que viera la luz en la publicación titulada «El Universitario», de la que es director.

HUELGA INDEFINIDA

La huelga de los estudiantes universitarios se prolongará de modo indefinido, según los acuerdos adoptados en la asamblea de ayer al medio día, hasta que obtengan la satisfacción de los demandas fundamentales a que se ha venido aludiendo últimamente.

En dicha asamblea se acordó también el desdoblamiento del paro, a fin de que los médicos y alumnos de los Servicios Públicos Municipales pudieran reintegrarse a sus labores, con el consiguiente beneficio para el pueblo pobre de Cuba, y la celebración de otra asamblea el próximo jueves, por la mañana, para dar cuenta del estado del movimiento.

Dos heridos en Guanabacoa en una explosión

Los terroristas lanzaron el petardo a la calle, hiriendo a un hombre y a una anciana

GUANABACOA, enero 21. DIARIO. Habana.—A las nueve y cuarto de esta noche estalló un petardo en esta localidad, sin que pudiera precisarse el lugar. A las 10 y 45 p. m., otro fué lanzado desde una azotea—se supone que desde la botica «La Reunión», situada en Pepe Antonio y Adolfo Castillo—hiriendo de gravedad en el muslo derecho al señor Felipe Arronte, español, de 41 años de edad, casado y vecino de Jesús María 10 y medio, el cual se hallaba en la puerta de su establecimiento, por la calle de Pepe Antonio. También resultó herida en las piernas la anciana Matilde de Lara, de 64 años de edad, soltera y vecina de División 27. Esta cruzaba por la acera en esos instantes.

En estos momentos, 12 p. m., acaban de estallar cuatro petardos más.

UN AUDAZ E IMPORTANTE ROBO

El ciudadano Sebastián Fernández, vecino de la azotea sita en el edificio «El Faro», enclavado en Máximo Gómez y Pepe Antonio, ha denunciado que los cacos barrenaron la puerta de entrada de su casa forzando un balaustre, llevándole acto seguido un aparato pequeño de radio; un reloj de pulsera con su cadena de oro; otro reloj de bolsillo, con su leontina y valuado en doscientos pesos; una sortija de oro y brillantes; un anillo de oro y brillantes, valuado en trescientos pesos; una escribanía de oro que valía cincuenta pesos, y cien pesos en efectivo.

Dicho señor Fernández es empleado de confianza de la tienda «Los Precios Fijos», que a la vez es agencia del DIARIO DE LA MARINA en esta villa. Se ignora quiénes sean los autores de este importante robo. La policía ha iniciado las correspondientes pesquisas.—**Arango**, corresponsal.

LA LIBERTAD DEL DIRECTOR DE «BOHEMIA», SR. QUEVEDO

Ayer tarde fué puesto en libertad por el Tribunal de Urgencia, nuestro culto y querido compañero, Sr. Miguel Angel Quevedo, Director de la revista «Bohemia».

El señor Quevedo fué arrestado por la policía, acusándosele de poseer libros de literatura roja, que les fueron ocupados.

Para interesarse por la liberación del estimado compañero, estuvieron conferenciando con el coronel Batista, el Dr. Rafael M. Angulo, Presidente de la Asociación de la Prensa y el señor César Rodríguez Expósito, Presidente de los Reporters.

LAS OBRAS DEL CENTRO ESCOLAR ZAPATA DARAN COMIENZO CON RAPIDEZ

CAMAGUEY, enero 21. DIARIO Habana.—Dentro de diez o doce días comenzarán en Santa Cruz del Sur las obras del Centro Escolar Zapata, que erigirá en la Ciudad Mártir el Club Rotario de esta ciudad, según acuerdo tomado en una de sus sesiones reglamentarias y ratificado en la última.

Dicho centro lleva el nombre del ilustre doctor Zapata, por haber perecido éste en la catástrofe que destruyera al pueblo santacruceño, habiendo siempre sido un rotario valioso y querido por todos sus compañeros.

Muchos comerciantes de la Habana han ofrecido su ayuda para esta obra meritísima, por lo que se espera que sus colegas camagüeyanos respondan muy pronto al mismo fin.

PERSISTEN LOS JUEGOS PROHIBIDOS

CAMAGUEY, enero 21. DIARIO Habana. A pesar de las noticias circulantes de que los bancos de charada y bolita que están funcionando en esta ciudad desde hace algún tiempo iban a ser cerrados, el pasado día 15, esta es la fecha en que aún esa medida no ha sido llevada a efecto. LECHUGA, Corresponsal.

HERIDO DE UN NAVAJAZO UN COMERCIANTE POR UNA MENOR

Antonio Rivas Herrera, comerciante, de 35 años de edad, vecino de Amargura 47, hace días fué acusado por Julia González Rodríguez, de 16 años, vecina de Trocadero 31, de haber ejercido con ella actos deshonestos.

Rivas Herrera, ordenó en la madrugada del sábado la detención de la menor, acusándola de que constantemente le persigue, amenazándolo con denunciarlo de hechos no cometidos, si no le entrega la suma de 200 pesos.

Cuando ambos abandonaron la Tercera Estación, la menor con una navaja agredió a Rivas, causándole una herida incisa, en la espalda, de carácter menos grave.

Despaigne va a cambiar el oro en breve

Quedó terminado ya el reglamento para poner en marcha los certificados

EL Secretario de Hacienda ha iniciado las negociaciones oportunas para vender el oro que se encuentra depositado en la Tesorería General. Asciende a unos $650,000 y las utilidades ingresarán en las arcas del Tesoro, tan pronto como se lleve a cabo la operación, que se hará por billete americano.

EL REGLAMENTO DE LOS CERTIFICADOS

Ha quedado terminado el Reglamento para la circulación de los certificados plata. El Secretario de Hacienda lo llevará al Consejo de Secretarios. Contiene cláusulas relacionadas con la distribución, comisión de vigilancia, salida de dinero, libros para ser abiertos en la Tesorería y canje de certificados mutilados.

La primera remesa de certificados llegará en la próxima semana, según anuncia el ingeniero Montoulieu en carta recibida por el Secretario.

SOBRE EL TURISMO

No se situarán más fondos para la Comisión del Turismo; esa es la impresión recogida ayer en la Hacienda por boca de altos funcionarios que laboran cerca del Secretario. No es la época actual la más propicia para esos gastos, dada la situación de intranquilidad persistente, que hace desviar esa corriente de nuestras costas, ya que esos señores, en sus viajes de invierno, buscan tranquilidad, reposo y garantías para su viaje de placer. Hay que pensar primero en normalizar el país, curarlo del desequilibrio imperante, encauzarlo por el sendero de la civilización y el respeto al derecho ajeno; entonces, curado de esos males, que tienen a la República sumida en un vasto manicomio, podrán realizarse gestiones para que nuevamente esa corriente de turistas visite nuestras ciudades.

Por ahora se le ha concedido a la Comisión del Turismo un sorteo extraordinario para nutrir sus fondos y el préstamo concedido por el Consejo de Secretarios, lo situará Hacienda gradualmente.

LA FIRMA DE UNA ESCRITURA

A fines de la presente semana, o en los primeros días de la entrante, se firmará en la Secretaría de Hacienda, entre el Estado y la representación del Banco Comercial de Cuba, la escritura por la cual el Gobierno obtendrá algunas propiedades en pago de parte de la deuda contraída por dicha Institución bancaria. No se sabe aún si a dicho edificio irá la Secretaría del Trabajo o la de Comercio.

ZONA FRANCA PARA CIENFUEGOS

Espera el Secretario de Hacienda la notificación del acuerdo relacionado con el nombramiento de los delegados que estudiarán la concesión de Zona Franca para el puerto de Cienfuegos. Tan pronto como reciba la notificación, nombrará personas de su confianza, para que integren dicha comisión.

NO AFECTA A LA POLICIA

El estudio de la deuda entre el Ayuntamiento y la Secretaría de Hacienda, para nada efecta los pagos de la Policía, los cuales seguirán haciéndose como hasta ahora.

LOS JUBILADOS

La Pagaduría Central ha comenzado ya el pago de las pensiones y jubilaciones correspondiente al mes de diciembre próximo pasado.

M.E.C.D. 2016

Cuide usted
su estómago
porque es la base de
su salud
*
Yo padecí también como usted, pero me curó el
DIGESTÓNICO
del Dr. Vicente
VENTA EN FARMACIAS

10¢ LATITA
es el precio del legítimo
Mentholatum
¿Por qué arriesgar su salud con imitaciones dudosas?

FARMACIA
DROGUERIA
DE
"JOHNSON"
DE TURNO LOS LUNES
Obispo Nº 30 TELEFONO-A-2129.

LA MAYOR
35 EDIFICIOS
700 EMPLEADOS
SARRÁ
DROGUERIA
ABIERTA TODOS LOS DIAS
TODA LA NOCHE LOS MARTES
A-8026 A-3641

FARMACIAS de turno hoy

MARTES

HABANA

Antonio M Lanzcano (Manrique) 7	M-4231
Ave. Menocal y E. Villuendas	U-7070
Ave Menocal 59, esquina a Estrella	U-4000
Ave. Menocal (Infanta) 131	U-6666
Carlos III y Oquendo	U-6830
Ave Simón Bolívar y A M. Lazcano	M-5229
Ave. República (San Lázaro 203	A-7578
B. Massó, (Escobar) y M. Gorgas	M-5020
Compostela 163	M-8821
E. Palma (Consulado) y Colón	M-5410
E Villuendas y Oquendo	U-6841
Gral Aguirre (Animas) 1	M-5557
Gral. Alemán, (San Nicolás) y Rayo	U-7097
Gral. Carrillo, (San Rafael) 170	
San Miguel y Lealtad	U-6743
Máximo Gómez (Monte) 162	A-9898
M. Gómez entre Romay y San Joaquín	M-4128
P. Gómez (Corrales) y Cienfuegos	M-4819
Príncipe 19	U-7097
Rafael M. de Labra y Barcelona	M-4517
Rafael M de Labra (Aguila) 180	M-5353
Ruiz de Luzuriaga (Vives 139	
República del Brasil (Teniente Rey) 41	A-1106
Salud y Gervasio	U-2507
San Jasé 122	U-2507
Tejadillo 38	M-5272
Zonca (Neptuno) 59	M-4170

VEDADO

Ave de España (Calle 17) 58 entre J e I	F-6022
Ave. España (17) 453	F-6103
Calzada y 10	F-6262
23 No. 257	F-4044
23 No. 381	F-6127
Zapata y B	F-6007

VIBORA

10 de Octubre 444 y Chaple	I-7289
10 de Octubre 600	I-7581
Carretera de Managua y Valiente	I-5342
San Francisco y Lawton	X-2326
Santa Catalina y Luz Caballero	I-7474
Tejar 16 (R. Lawton)	X-2318

JESUS DEL MONTE S. SUAREZ

10 de Octubre y Santa Emilia	I-4473
San Leonardo y Flores	7406

LUYANO

Calle 11 y R de Cardenas (R. Batista)	X-2525
Concha 238 B	

CERRO

Calzada del Cerro 599 esquina a Patria	M-5136
Churruca 16	I-7440

NOTA.—Este grupo deberá prestar servicio público todo el día y toda la noche de los domingos siguientes: Enero 13, Febrero 24, Abril 7, Mayo 19, Junio 30, Agosto 11, Septiembre 22, Noviembre 3 y Diciembre 15.

HABANERAS

LA MODA ACTUAL

El hogar refleja el gusto y la educación de la mujer que lo habita, notándose los detalles elegantes lo mismo en la humilde casa como en el palacio más lujoso.

No es necesario recurrir al mueble llamativo para hacer el buen efecto; a veces es preferible tener pocos muebles sencillos y bien escogidos cuando se amuebla una habitación a la abundancia de piezas costosas pero de poco gusto que demuestran la falta de tacto.

La mujer que posea la intuición del arte, sabrá desterrar de su casa todos los detalles que no formen el marco adecuado a la belleza que la rodea, procurándose en cambio un mobiliario de líneas perfectas como este juego de cuarto de niño que presentamos en el grabado y que resulta uno de los más elegantes que han salido de la mueblería **La Moda** de Galiano y Neptuno.

CONJUNTOS DE VIAJES

Para los que piensan dar un viajecito recomendamos un ensemble de tres piezas de raso negro que se compone de una falda que puede ser larga o corta, según el gusto, que se cruza y abotona por delante.

Pajamas que se abrochan a una pieza entallada en las caderas que resultan muy a propósito para llevar con las blusas o túnicas y se prestan a innumerables combinaciones que resultan interesantes y prácticas para viajar.

NOTAS DE PARIS

El capricho no reconoce límites cuando se trata de los modos de cerrar el traje esta primavera. Un diseñador americano ha recurrido a las cadenitas de oro y plata que caen por delante, empleando también ganchos de carey y botones con el mismo dibujo de tejido o estampado de la tela.

Vionnet ha escogido grandes discos planos de metal con dos perforaciones en el centro por donde se pasa una tira de la tela para sujetarlos, resultando una preciosa novedad más, propia para abrigo.

El modelo que los lucía era de lana suave de color rojo que lucía encantador sobre un traje de tafetán del mismo tono con el escote cuadrado. El abrigo también tiene el escote cuadrado, llevándose una bufanda que lo cubre cuyas puntas terminan en tafetán. La blusa está adornada con punto de panal terminado en el cuello con un vuelito fruncido que sirve de marco a la cara y resulta de un efecto encantador. El abrigo es sencillísimo entallado en la cintura con los hombros lisos amoldados al cuerpo colocando la manga con tal habilidad que no permite encontrar las costuras.

MADONNA

En la eburnea blancura de tu cuello
se refugia mi beso como un ave,
mientras fulgura un pensamiento grave
en el negro blasón de tu cabello.

En tus ojos de límpido destello,
ha construído el ideal su nave;
y mi ansiedad busca la oculta clave
de cuanto es misteriosamente bello!

Habita en tus pupilas una estrella
como un abismo misteriosa y bella,
desprendida quién sabe de que altura...

Por que hay algo divino y algo humano
desde el estuche de tu blanca mano
hasta la nieve de tu frente pura.

1934. **Diego de PEREDA**

MENU DEL DIA

Almuerzo	Comida
Toronjas cocktail.	Melón.
Huevos a la Parisién	Puré de calabaza.
Filetes con vegetales.	Pescado en salsa verde.
Souflé de papas.	Pollo con puré de castaña
Ensalada de tomates.	Ensalada de habichuelas.
Huevos reales con moles.	Crema de Chantilly.

RECETAS DE COCINA

Huevos a la Parisién

A unos moldes chicos se les unta mantequilla echándoles el huevo espolvoreado con sal, pimienta, perejil y nuez moscada cocinándose al baño-María, procurando que la clara quede dura y la yema blanda. Se sacan los huevos y se rodean de un picadillo fino de trufas y champignons. Luego se cubren con una salsa clara de yemas de huevos, harina de Castilla y caldo revuelta en el fuego.

M. R. de FONTANILLS

CRUCIGRAMA

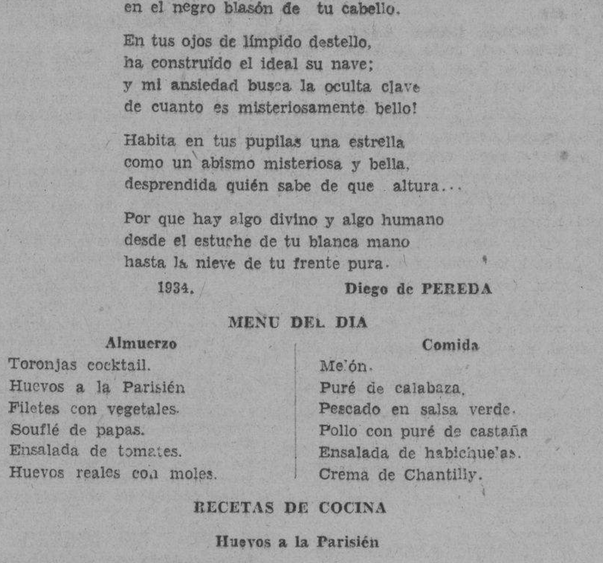

HORIZONTALES

1.—Mamífero rumiante (pl)
10.—Escuchar.
11.—Baile.
12.—Altar.
13.—Cuchillas de Oriente.
14.—Animal plantígrado.
15.—Astro.
16.—Done.
18.—Flor (pl.)
21.—Preposición inseparable.
22.—Pronombre.
23.—Voz que se usa repetida para arrullar a los niños.
24.—Persona que ha perdido el juicio.
26.—Ansar.
29.—Río de Suiza.
30.—Cocine.
31.—Costal o talega para poner o transportar alguna cosa.
33.—Cada una de las prominencias que forma la superficie del agua agitada.
35.—Continente.
37.—Arbusto de China y Japón de unos dos metros de altura.
38.—Pariente.
39.—Nota musical (inv)
40.—Volcán de Sicilia.
43.—Amarra.
44.—Ave palmípeda.
46.—Lo que se respira.
47.—Signo ortográfico.

VERTICALES

1.—Que doma.
2.—Corriente de agua dulce.
3.—Rezar.
4.—Creador del género llamado fábula.
5.—Número.
6.—Toma nota.
7.—Nombre de la diosa de la curación.
8.—Metal.
9.—Que tiene sobra o exceso de sal (pl).
17.—Hijo de Abraham y de Sara.
18.—Rasar.
19.—Planeta secundario que gira en torno de uno primario.
20.—Cuerda gruesa.
21.—Adornos y avíos de los caballos y mulas.
24.—Punto cardinal.
25.—Uno de los nombres con que los chinos designan al Ser Supremo.
27.—Agarradera.
28.—Atrevido.
32.—Individuo de cierta raza indígena de Filipinas.
33.—Reza.
34.—Dueña.
36.—Novena letra del alfabeto griego.
41.—Conjunción.
42.—Terminación de infinitivo.
44.—Río de Italia.
45.—Antes meridiano.

Solución al Crucigrama anterior

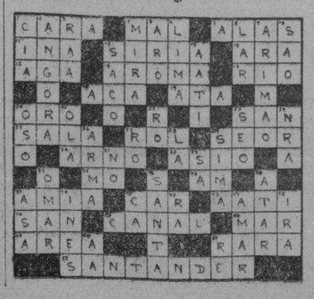

Lo Peor para la Tos es Toser

PORQUE al toser, aumenta la irritación, y se agrava la inflamación.

Hace muchos años que se conoce la miel pura de abejas como remedio casero para calmar la irritación de la garganta, así como la eficacia terapéutica del alquitrán de pino.

En la Miel y Alquitrán de Pino del Dr. Bell se combinan estos dos ingredientes con otros elementos que la experiencia ha demostrado ser eficaces para aliviar la tos. Pruébela.

MIEL Y ALQUITRAN DE PINO DEL DR. BELL

REGLANAS

Por ALEJANDRO PEREZ PEREZ

NOTAS DE AMOR

Muy interesantes.

Y simpáticas.

Trátase de dos peticiones de mano.

El pasado viernes, día en que cumplía los diez y siete años, fué pedida en matrimonio la airosa y bella señorita Isabelita Amaya Prieto por el joven Arístides Peláez.

Ante los padresde la novia, la señorita Julia Prieto de Anaya y Wenceslao Anaya, fué formalizado ese compromiso le amor.

Por la noche de ese día, recibió Isabelita a sus amistades.

Las que fueron a testimoniarle el afecto y simpatía que muy justificadamente goza.

Y a felicitarla por sus relaciones amorosas.

La otra nota corresponde a la muy simpática y gentil señorita Loló Prats quién también fué pedida en matrimonio el pásado sábado por el cumplido joven José Toledo.

Para ambas parejitas, mi felicitación.

Con mis deseos.

De poder pronto hacer la descripción de sus bodas.

EL DR. MIGUEL RUANO ESTRADA

Médico prestigioso.

Muy querido.

Encuéntrase restablecido de la afección grippal que por espacio de cuatro días le hiciera guardar cama.

Ello quiere decir que muy pronto reanudará sus labores profesionales en la que tantos triunfos se tiene anotados.

Y en las que brilla con justificados méritos.

SEBASTIAN FERNANDEZ

Caballeroso amigo.

Altamente estimado en la sociedad guanabacoense, a la que pertenece.

Celebró el pasado domingo su onomástico.

Y con tal motivo fué objeto de múltiples pruebas de afecto y simpatía.

En unión del querido compañero José R. Arango de la Maza, el leído redactor de «Guanabacoa al día», de Manuel Cuervo, el hombre de la eterna sonrisa y agente competente y celoso del DIARIO DE LA MARINA en Guanabacoa y Regla, de la redacción en pleno de «Guanabacoa en el Aire» y de otros más, alzamos nuestras copas en el hogar de tan cumplido amigo, y con frases sinceras brindamos por su felicidad.

Y por el triunfo.

De la candidatura de «los jóvenes» en las elecciones que ese día celebraba el Casino Español de Guanabacoa.

Por haber logrado llevar a la veterana y muy querida institución hispana, la alegría y entusiasmo social.

Quede aquí ratificada, para Sebastián, mi felicitación.

Muy afectuosa.

NUEVA DIRECTIVA

En el «Regla Base-Ball Club».

La entusiasta sociedad sportiva de la calle de Aranguren.

En las elecciones efectuadas el día 13 del actual mes, fué electa la siguiente:

Presidente: Oscar Fernández.
Vice-presidente primero: Juan Puchol.
Segundo vice-presidente: Justo Rodríguez.
Tercer vice-presidente: Evaristo Ceñal.
Cuarto vice-presidente: Andrés Fernández.
Director Social: Ramón Alvarez Monteagudo.
Vice-director de Sports: José López.
Vice-director: Abelardo Massana.
Tesorero: Félix Fernández.
Vice-tesorero: Mario Hernández.
Secretario: José Massana.
Vice-secretario: Miguel Angel Alvarez.
Vocales: Señores Pedro Matar, Francisco Betancourt, señor Francisco Betancourt Jr. Victoriano López Yanes, Carlos Pérez, Antonio Espinosa, Eduardo Sánchez, Manuel Galán, Francisco Ceñal, José Rivas Daniel Pérez y Esteban López.

Los mayores éxitos en sus respectivos cargos.

Son mis deseos.

Para los electos todos.

DOCTOR CARLOS M. LEAL

Inteligente médico.

Joven y caballeroso.

Ha instalado su gabinete de consultas en su domicilio de la calle de Libertad número veinte, en el Reparto Ortiz.

Diarias son sus consultas.

De cuatro a seis de la tarde.

Habiendo destinado los martes y viernes, gratis para los pobres.

Así me lo informa.

Y con gusto lo consigno.

VICENTE NONELL ARGEMI

Presidente de los Caballeros Católicos de Regla.

Y vocal de la Junta Directiva de la Asociación de Dependientes del Comercio de la Habana.

Celebra en el día de hoy, su onomástico.

En unión de su encantador hijiio Vicentico Nonell Espiniella.

¡Qué tengan un día lleno de felicidad!

Son mis deseos.

LA MATINEE DEL DOMINGO

En el Centro Español de Regla.

Fué un nuevo éxito.

Para la dinámica Sección de Fiestas que con tanta competencia y entusiasmo preside Panchito Salazar e Iralda.

Elegantemente adornados los salones.

Con numerosas arecas y flores, cuyo aspecto los hacía doblemente atractivos.

A las tres, comenzó esa animada fiesta.

Que fué amenizada por la popular orquesta del maestro Nicolás Fresquet y su cantante el muy aplaudido Raúl Alvarez.

Numerosas fueron las damas y damitas que asistieron a esta primera matinée organizada por los infatigables componentes de la Sección de Fiestas.

Algunos anotamos.

Sea el primero el de la bella y gentil señora Adelfa María Carreño de González, amante esposa de mi muy querido amigo y compañero Adolfo González.

Lutgarda Aragón de Méndez, gentil esposa de Paulino Méndez.

Herminia Puentes de Pérez, Dolores Elizaga de Lenza.

Rosinda Ramolleira de Sobrado, María González de Valdés.

Alicia Tápanes de Fernández, Delia Fernández de Varela.

Señoritas:

La muy bonita y elegante Emelia Rodríguez.

Otilia Jiménez, Aida Díaz de Villegas, Carmen Tenjil, Julia Robbio.

Juana Pérez, Teresita Muñoz, Pastora González.

Carmen Hernández.

Nena Caballero, muy simpática.

Angela del Amo, Isabel Miranda, María A. Sobrado. Inés Arencibia.

Maruca Concepción, Aida Pereira, Amparo Díaz, Sara Piñeiro, Matildita Perera, Mercedes del Amo.

Esther Fernández, bonita y gentil Humbelina y Reina Macrías.

Mercedes Trigoura, Adelaida Hernández, Aurora González, María Antonia Valdés, Herminia Hermida, Carmelina García, Rosa Barrios, Anay Acosta.

María González, Isabel Pérez, Juana Olmo, Julia Díaz, Manuel Domínguez.

Raquel Heredia.

Otilia Rodríguez.

América y Carmelina González, Evelia Abad, Ana María Ferrá.

Hasta las siete de la noche duró la animación.

A esa hora se inició el desfile de esa agradable matinée del Centro Español.

Que por el éxito obtenido, será motivo de otras, cuya fecha anunciaré oportunamente a mis lectores.

Mi felicitación.

Para el Centro Español.

Y para su activísima Sección de Fiestas.

Así como también, para mis caballerosos amigos Santiago Pachón, agente de la cerveza «Hatuey» y José Antonio López, Inspector de las cervecerías «La Tropical» y «Tivoli», que tantas atenciones hubieron de ofrecernos en etsa simpática fiesta bailable.

MI PESAME

Muy sentido.

Dirigido va a un amigo muy apreciado y estimadísimo en el seno de nuestra sociedad:

El doctor Andrés Abello Portela.

Médico de los Servicios Sanitarios Municipales.

Quien pasa por la pena de haber perdido para siempre a dos familiares muy queridos, recientemente fallecidos en el pueblo de Palmira.

A Través de la Vida

Por HECTOR DE SAAVEDRA

VICIOS MENORES

Ahora que el estimable colega **Avance** está publicando la historia de la Guerra Mundial y pronto dará a conocer la correspondencia de Napoleón Iº, no está demás decir, lacónicamente, lo que es el tabaco, que, aunque parezca mentira, ya no es el que da nombre y fama a la isla de Cuba.

El tabaco fué traído de América a España por Hernández de Toledo en 1559. Catalina de Médicis fué la primera que, en Paris, invento el polvo. El Cardenal Santa Croce introdujo el tabaco en Italia. Sir Walter del Río, digo, Raleigh lo llevó a Inglaterra en 1535. En 1624 el Papa Urbano VIII excomulgó a los que tomasen tabaco en la Iglesia, renovada en 1690 por Inocencio. En Turquía, por el año de 1720, el Sultan Amurah IV declaró que era crimen capital el fumar. En Rusia estuvo prohibido bajo pena de cortar la nariz al fumador. En Berna y en Suiza se añadió la prohibición de fumar a la lista de los Mandamientos. Jacobo Iº de Inglaterra publicó en 1608 su «counterblast to tobaco» en el que lo denuncia como «costumbre desagradable a la vista, odiosa a las narices, perniciosa al cerebro, peligrosa para el pulmón y cuyo humo negro y apestoso es detestable».

Pero, como autoridades opuestas, Neuton y Hobber fueron grandes fumadores. El inolvidable y gran cubano Juan Gualberto Gómez unía a su gran talento un tabaco que siempre llevaba en la boca, donde la succión era continua. Don Antonio San Miguel, que no sé si todavía es mi buen amigo de antes, me consta que fuma, siempre, un tabaco tras otro y que no deja de hacerlo ni cuando duerme. El general Don Rafael Montalvo, al igual de un Conde de Lombillo, amable y ya difunto, fuma incesantemente y no va a New York porque no puede soportar la orden, tan extendida, del «no smoking allowed» (se prohibe fumar). Un cuñado mío, que se nombraba Don Angel de Sarachaga, se fumó, él sólo, toda la cosecha de un año en la Vuelta Abajo y, naturalmente, murió.

Son muchísimos los cubanos que no fuman, y prueba de que no saben apreciar el buen tabaco es que chupan cigarrillos de yerbas perfumadas «made in United States». Las mujeres, que han dado en fumar desde que se aligeraron la ropa, tampoco entienden de nicociana, que es la planta del tabaco, introducida en Francia, en 1560, por el Dr. Juan Nicot, (¡uf! ¡qué erudición!). Regularmente fuman por »planeteria» (voz criolla).

Entre los fumadores los hay de dos clases: los que se aburren y los que tienen rabia. Estos últimos no conocen el límite que deben guardar todas las cosas, y fuman mientras comen, lo cual es un absurdo tan grande como ensuciar lo que se limpia o arrugar lo que se está planchando.

Cristóbal Colón no fumaba, pero en América aprendió a mascar «andullo», que llamamos ahora, aunque entonces, entre los indios, era otra cosa. El «chewing gum» (goma de mascar) fué inventada en la América del Norte por el partido Democrático.

El que, arábigo o manchego, desee saber lo que es sucio y pestilente, que viaje en ciertas guaguas de determinadas líneas. La Sanidad pone pasquines prohibiendo fumar, a causa de la saliva, pero nadie hace caso, empezando por el conductor y el chofer, secundados a veces, por la misma policía. Dicen «los mantenedores» que es para desarrollar la industria del país y dar alimento a «los padres de familia». Siempre que se propone aquí una desvergüenza contra el decoro, la moral publica o la piedad de los sentimientos, se dice que se hace por «los padres de familia» o por los turistas, a los que hay que atraer por cualquier medio aunque sea indigno. La razón es tan baja y vil como falsa.

Volviendo al tabaco, en el que he demostrado una competencia muy apreciable, diré, por razón de equidad, que ni Romeo ni Julieta fumaban Así es que el nombre que han dado a la marca de nuestro querido amigo «Pepín» Rodríguez no es muy apropiado.

Por último, el tabaco es un hijo del país, que se ha desnaturalizado por adulación y «snobismo». ¿A qué viene llamarse Henry Clay, Bock, Palmerston y hasta Perfecto López, los que nacieron Hatuey, Yara, Cubanacán y Miguel Mariano?

Afortunadamente ya no nos preocupa el tabaco que está en decadencia y que al fin es humo....

MATANCERAS

FLORENTINO PINA

El duelo de hoy.

Con dolorosa sorpresa, con inmensísima pena se ha recibido en Matanzas la nueva tristísima del fallecimiento del joven y cumplido caballero.

Muere en la primavera de la vida.

Y baja a la tumba cuando en el hogar y en la existencia todo parecía sonreirle y eran todas satisfacciones eran todas venturas en torno suyo.

Se va de la vida Florentino como se fué su hermano Evelio, dejando una esposa que adoraba en él, y causando un vacío que no se llenará jamás.

Hijo de aquel inolvidable magistrado, el general Severo Pina y Marín, que fué secretario de Hacienda en los campos de la Independencia, residió en Matanzas con su familia muchísimos años y se captaron en esta sociedad con los afectos más grandes las simpatías mayores y las más merecidas consideraciones.

Perteneció Florentino, como Evelio, al Ejército Nacional, ostentando ambos el grado de capitán, y figuraron los dos entre el grupo de oficiales que en el Hotel Nacional escribieran aquella página de la historia de Cuba durante el Gobierno del doctor Grau San Martín.

Era el finado hermano político del abogado fiscal de la Audiencia de la Habana, Dr. Humberto de Cárdenas, como lo era del cónsul de Cuba en Quito, Dr. Manuel Vilalón, y del actual secretario del Trabajo del Gabinete del coronel Mendieta.

Para la viuda de Pina, la señora Esther Torres, para sus hermanas Berta, Patria y Estrella, y Raúl, Severito y Oscar, tan bien relacionados en la sociedad habanera, va mi pésame en estas líneas.

¡Qué doloroso el cuadro de ese hogar deshecho!

UNA FIESTA EL DIA 26

En Irene Toland.

Señalada está para el sábado próximo en aquellos dominios del gran plantel educacional de las Alturas de Simpson, que dirige la señorita Chalmers.

Fiesta de la amistad, según su denominación y con la que festejan las antiguas alumnas la fecha de la fundación del colegio.

Antes de dedicarse a la alegría y al placer de esa fiesta, realizarán las antiguas alumnas de Irene Toland una piadosísima obra. Visitarán el Ancianos del Paseo de Martí, para repartir entre aquellos desheredados de la fortuna algunas limosnas.

Números muy interesantes figuran en el programa de esa fiesta tardeña del próximo sábado 25 del corriente.

INVITACIONES

Para una boda.

Llega a mi mesa, la que suscriben Carlos Manuel Rodríguez Correa y Elisa Gómez Sicre para sus esponsales, que tendrán efecto en la noche del día 9 de febrero próximo, en la Catedral de San Carlos.

Citan para las nueve esas esquelas elegantísimas que profusamente han sido repartidas entre los elementos más prestigiosos de nuestra sociedad.

Apadrinarán a la feliz pareja, la hermana del novio, mi amiga tan querida la bella y gentil señorita Luisa Rodríguez Correa y el capitán del Ejército, Clemente Gómez Sicre, hermano de la fiancée.

Altas personalidades de la Habana y la Yucayo figurarán entre los testigos de esos desposados.

Daré nuevos detalles del ceremonial, así como de otros aspectos de estas nppcias, que por el rango social de esos novios está llamado a un gran sucess.

EN MONSERRAT

El almuerzo del domingo.

A la alta cifra de trescientos cubiertos ascendió el número de los que ayer, en Monserrat, colocáronse en el gran almuerzo que ofreciera el comandante Genaro Núñez, Jefe de la Policía de Matanzas.

Un ágape a todo trapo, bien podría decirse así, ya que a la calidad de los asistentes sumóse la de los ricos manjares allí presentados.

Fué espléndido el menú.

Y más espléndida la gestión que allí se hizo en pro de la nacionalización de la Policía, empeño el más grande del digno caballero, que hoy está al frente del Cuerpo policíaco matancero.

Representó al coronel Batista, que hasta los últimos momentos turo intenciones de venir a Matanzas para participar de ese almuerzo, el Jefe Militar del Distrito, teniente coronel Desiderio Sánchez, con los ayudantes del Jefe de Estado Mayor que al efecto vinieran.

Nuestro diligente corresponsal Alberto Lovio, hace la información completa de ese acto, del que huelga que repitamos aquí el aspecto, por que caeríamos en monotonía.

Vaya sólo mi felicitación al comandante Genaro Núñez, mi particular amigo, por el éxito conquistado en pro del ideal de nacionalizar la Policía cubana.

INES SANCHEZ

La señora de Ollacarriqueta.

Día de congratulaciones y de halagos fué el de ayer lunes para la distinguida dama, que es esposa del muy querido compañero en la prensa, Juan J. Ollacarrisqueta, que redacta esa interesante vida escolar de nuestro colega «El Republicano».

Hasta el hogar de la virtuosa dama llegaron ayer, con flores muy muchas, afectuosos mensajes y felicitaciones infinitas.

Reciba Inés Sánchez de Ollacarrisqueta en estas líneas el homenaje del cronista.

EUDORO ALBA

Triunfal la jornada del domingo.

Fué así como lo habíamos previsto la victoria que se conquistó en las urnas la candidatura del apreciabilísimo caballero, para un segundo período en la presidencia del Casino.

Por una abrumadora mayoría de votos—unanimidad—resultó electo quien con tan legítimos derechos va a dirigir por dos años más los destinos del palacete de Byrne y Blanchet.

Con Alba triunfaron todos cuantos figuraban en una boleta de la que tiene derecho el Casino a esperar mucho, mucho.

Se festejará esta victoria con un gran almuerzo en Monserrat el próximo domingo, según mis noticias.

MUY MEJORADA

La señora de Portilla.

Las Crónicas habaneras dan cuenta del feliz restablecimiento de la distinguida y bella dama Mayita Lavastida de Portilla, que como adelanté desde las columnas de estas «Matanceras», en pasados días, fué sometida a una muy delicada intervención quirúrgica en la Clínica la Inmaculada de la Habana.

Intervino quirúrgicamente el doctor Ernesto de Aragón, que se ha sumado un nuevo triunfo a su ininterrumpida carrera de éxitos.

La señora Lavastida y Trelles como su esposo el doctor Portilla y Guillaume pertenecen a encumbradas familias yumurinas y forman parte de la gran colonia nuestra hoy, en la ciudad del Almendares.

UN TRASLADO

En el Ejército.

Según el confrere del «Republicano», Eduardo Alfonso, acaba de ser destinado al Estado Mayor del Ejército, el Teniente Coronel Cándido Alfonso, que actualmente es Jefe Militar del Distrito de Santa Clara.

Trasladará, por lo tanto, según el compañero, su residencia, el matrimonio Alfonso-Baeza, para la Habana y con él irán sus hijas María Elena y Olga, flores que perfuman hoy la sociedad villaclareña.

En Santa Clara, donde se quiere y distingue muy mucho a la familia Alfonso, la nueva ha de haberse recibido con pena y con tristeza.

LA NOTA DIARIA

La de enfermos.

Nombres y más nombres.

Entre los de hoy, el de la señora María Antonia de la Torriente viuda de Ximeno, quien asistida por el doctor Miguel Beato, sufre los rigores de la grippe.

La señora Caridad Peralta de Macías López, y su hija Graziella; y en aquella casa, también asistidas por el Dr. Luis Cuní, Yolanda y Dinorah Algarra y Florence Cruz.

Y la señorita Sarah Drake y Antonio García, y Juana María Pita de Quintana y Catalina Plá de Jiménez.

Por la mejoría de todos formulo votos.

Manolo JARQUIN.

Ungüento Cadum
Para los Granos

El Ungüento Cadum hace que se sequen los granos y se desprendan, dejando la piel blanda y suave. Es calmante y antiséptico y empieza a cicatrizar tan pronto como se aplica. Ha probado ser un gran alivio para millares de personas que durante años han estado sufriendo de eczema, acne (barros), granos, furúnculos, úlceras, erupciones, urticaria, ronchas, almorranas, comezón, sarna, heridas, arañazos, cortaduras, lastimaduras, sarpullido, quemaduras contra, magulladuras etc.

SUSCRIBASE Y ANUNCIESE EN EL «DIARIO DE LA MARINA»

Oiga todos los días de 7 a 8 de la noche
LA HORA DEL DETALLISTA

Las últimas noticias del día
Cables de última hora
«CRUZANDO EL PANTANO»
Por Alberto C. Vila.
Artículos de fondo. Entrefilets
Exquisita Colaboración
LA HORA DEL DETALLISTA se trasmite por la
CMX
LAVIN, a 890 Kilociclos
La Estación que se oye de San Antonio a Maisí.
Director:
DR. FELIPE RIVERO

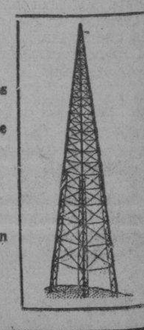

M.E.C.D. 2016

LOS RESFRIADOS SON PELIGROSOS

CREO-TERPINA WAMPOLE

CALMA LA TOS Y FACILITA LA EXPECTORACION

ACEPTE SOLAMENTE EL WAMPOLE LEGITIMO

Combatió la doctora Camin la forma en que se enjuicia aún a los menores en los tribunales

Debe eliminarse todo lo que sea ritualismo—dijo—para no utilizar más armas que las del amor, la dulzura y la compenetración. Graves defectos del sistema que empleamos

En la mañana del domingo pasado, en los salones de la Universidad Popular, sita en Aguiar 87, pronunció la doctora Rosalía Camín, letrada de esta Capital que desde hace varios años se ha venido dedicando al estudio de las legislaciones infantiles de los países extranjeros, una brillante conferencia bajo el tema siguiente: «Crítica a nuestra actual legislación de enjuiciar a los menores».

El acto dió comienzo con dos números de piano que ejecutó el pianista Carlos Fernández.

Después la señorita Dora Castroverde recitó magistralmente dos bellas poesías y el tenor Panchito Naya cantó varios números.

Después la doctora Camín fué presentada ante el selecto auditorio por el doctor Jiménez, quien hizo elogios de la conferencista, a la que comparó con la diputada española Clara Campoamor, diciendo que ésta representa en el Foro español lo que la doctora Camín representa en el de Cuba.

Por último hizo uso de la palabra la doctora Camín, la que en bellos y fáciles conceptos desarrolló uno de los problemas de más actualidad de la hora presente en que se hace tan necesaria la implantación de una verdadera legislación penal infantil en Cuba.

Analizó el sistema de juzgar a los niños en Cuba haciendo una crítica sobre la legislación actual, a la que calificó de cruel por cuanto es antisocial que a esos pequeños seres se les juzgue por procedimientos iguales a los empleados con los adultos; la calificó de antihumana por no ser justo ni equitativo que a esas lindas sonrisas de la mañana se les juzgase por las normas cerradas e inflexibles de la Ley de Enjuiciamiento Criminal.

Fué pintando con vivos caracteres el mal que producía en el niño su presencia ante los Juzgados Correccionales y Salas de Audiencia, y en los cuales el alma buena del niño se codea co nel pícaro que introduce su mano delictuosa en la cartera del vecino o con la de tantos y tantos espíritus viciosos que como negras pinceladas obscurecen el paisaje de la vida. Dijo que el enviar a los niños al Juzgado Correcional es injusto y de gran pervertimiento moral.

Injusto porque es imposible que en cinco minutos, y muchas veces en menos, que el Juez ventila un caso, fueran suficientes para recluír a un menor hasta la edad de 19 años en el Reformatorio, y que pervierte el sentimiento moral del niño porque allí va desde el ratero más simple hasta la ofensa a la moral más grave, y el niño va infiltrando su alma con estas malas enseñanzas.

Habló de la organización perfecta de los Tribunales de niños de Birmingham, y el Children Bill, de Inglaterra en los que se juzga con perfecto conocimiento de la psicología infantil.

Analizó el sistema actual con gran minuciosidad llegando a la conclusión de que todo él adolece de grandes e insubsanables defectos por estar reñido con las modernas teorías de la Política Criminal y que no es justo que existiendo hoy tanta conmiseración para el delincuente adulto, llegando las modernas teorías del Derecho Penal a aconsejar la implantación de la pena condicional, la pena indeterminada y la libertad revocable, existiendo ya en muchísimos países entre ellos Bélgica, el sistema de enjuiciar a los niños en Cuba resulte una verdadera iniquidad toda vez que almas inocentes desprovistas de todo conocimiento de lo que es delito, que no tenían un cerebro formado ni un sentimiento firme en su corazón, se le juzgase por procedimientos iguales a los que se emplean para los adultos.

En el curso de su conferencia la doctora Camín citó a diversos penalistas entre ellos al gran penalista de la España actual, Jiménez de Azúa, del que dijo que cuando vino a la Habana se había llevado del sistema de enjuiciar a los niños una impresión pésima, y que ésto, como cubana estima que es doloroso, sobre todo en Cuba, que una nación joven y por consiguiente debe de marchar a la cabeza de las naciones más adelantadas en materia de Política Criminal.

«En la legislación del niño —dijo— debe de eliminarse todo lo que signifique ritualismo, todo lo que signifique severidad, todo lo que signifique mano fuerte, y en cambio emplear mucho amor, mucha dulzura, mucha compenetración con el menor, para que así sea franco y sincero con el Juez que va a dictar en cuanto a él, no una sentencia, sino las medidas necesarias para sacar una vida entera del camino del delito.»

Terminó diciendo que lo que cree ella que se impone es una legislación del menor completamente indiferente de las leyes actuales, garantizada por los Tribunales de menores y completada por los sistemas correctivos necesarios.

Legislación sentada sólo en la educación y el trabajo como regeneración del pequeño delincuente y basada en las modernas ideas de la escuela positiva del Derecho Penal.

Fué muy aplaudida la doctora Camín por la numerosa concurrencia al acto, de la que recibió los más justificados parabienes.

Pasajeros por la Vía Aérea

Llegados de Miami:

A bordo del avión de la Pan American Airways Caribbean Clipper, que arribó ayer, por la mañana, a las 10 y 45, procedente de Miami, llegaron los pasajeros siguientes: Alden Smith, Elizabeth Smith, Ann M. Smith, William C. Smith, John Moran, Velentine A. Heid, Bertha Heid, Sue Bougash, David Bougash, Howard Pardee, Maurice D. Long, Herbert C. Lakin, Eugene N. Erhart, Roy Gotfredson, Miguel Hernández, Johanne A. Vanlaer, Charles Ray, Emilio Sánchez, Clem C. Austin, Josephine Gady, Alberto Ruz, Concepción Ruz, Remigio P. Miró, Larry Kent, Maurice Leonard, Antonio Rodríguez, Ramón Lorenzo, Hortensia Berdnes, Julio Blanco Herrera, Robert V. Waters, Herman Bradley y Della Smith.

Llegados en el avión de México:

En el avión de la Pan American Airways que arribó ayer, procedente de Mérida, llegaron los pasajeros siguientes: George Broemme, Luis de Suberville, Arturo Camacho, Miguel Juey y Mildred Hudson.

Llegados del interior:

A bordo del avión de la Compañía Nacional Cubana de Aviación, N.M.4, que arribó ayer, al aeropuerto de Rancho Boyeros, sobre las 12 m, procedente de Guantánamo y ciudades intermedias, llegaron los siguientes pasajeros: Willian Degens, Mary Brock, y Armando A de la Torre, procedentes de Guantánamo; Miguel del Valle y Evangelina del Valle, procedentes de Santiago de Cuba; Amparo de la Torre y Alberto Ramírez, procedentes de Camagüey; y Antonio Mendoza, procedente del Central «Cunagua».

Salidos para Miami:

En el avión de la Pan American Airways Caribean Clipper, que salió ayer, por la tarde, a las 2 y 45, para Miami, embarcaron los pasajeros siguientes: Wm. J. Masoner, Mex Ratner, Abbie Masoner, Wiliam Lipman, Artur H. Lewis, George H. Sppes, James R. Hudson, Caroline Hudson, Charles E. Maurice, Mildred Barnes, Herbert M. Barnes, David Bildner, Naomi Boutwell, Edgar Boutwell, Joseph Robilotti, Maurice Rubín, Alicia Pedroso, Sylvia González del Valle, Tirso del Junco, Olga Vega, Alberto del Junco Jr., Violeta del Junco, Amparo P. de Douglas, Herman G. Brock, Silas Seadler, Hemelinda Freijide, Antonio Montero, Evangelina Hernández.

Salidos para el interior:

A bordo del avión de la Compañía Nacional Cubana de Aviación, que salió ayer, por la mañana, a las 7 y 30, del aeropuerto de Rancho Boyeros, para Guantánamo y ciudades intermedias, embarcaron los pasajeros siguientes: Guillermo Junquillo, Román Díaz, para Santa Clara; José Vallejo, para Camagüey; Antonio L. Quiroga, Dulce E. de Quiroga y Rafael Ruiz, para Santiago de Cuba.

FUE INHUMADO AYER EL CADAVER DEL EX TTE. DEL EJERCITO, F. PINA

Ayer se verificó el sepelio del señor Florentino Pina, ex-Teniente del Ejército Nacional, hermano del doctor Rogelio Pina, Secretario del Trabajo, quien murió víctima de grave dolencia que le aquejaba desde hacía tiempo.

El señor Florentino Pina, cuando los tristes sucesos del Hotel Nacional, el dos de octubre de 1933, vió morir a su lado, a su hermano el Capitán Evelio Pina.

Numerosos jefes de negociados y empleados de la Secretaría del Trabajo asistieron al sepelio.

Nuestro pésame más sentido a los familiares del desaparecido, especialmente a sus hermanos Rogelio y Ernesto.

PLANCHAS DE GASOLINA LA MEJOR, LA MAS ECONOMICA, LA MAS BARATA.

FERRETERIA "OLAVARRIETA"

Neptuno 106 entre Campanario y Perseverancia

A-9480 LA LLAVE

Hemorroides

La congestión, dolor, picazón y otras molestias características de las almorranas, se alivian rápidamente con el uso de los supositorios alemanes.

PROKTOSOL

Son numerosos los casos curados y mejorados con el uso continuado. De venta en todas las farmacias.

Crónica Habanera

QUINCE AÑOS

Los quince años, la feliz edad de los quince, llegó en días pasados para una señorita muy gentil y graciosa: Haydée F. Camacho y León. Recibió múltiples congratulaciones.

BODA ELEGANTE

Gran lucimiento promete revestir la boda de la bellísima señorita Anita Blanco y Cabrero, con el simpático joven Pelayo Germán Solís, anunciada para el viernes próximo.

Coincide la fecha de su celebración con el 35 aniversario de las bodas de los padres del novio, el respetable matrimonio don José Solís y García y María Cabezas de Solís.

Tendrá lugar en la iglesia parroquial del Vedado, a las nueve y media de la noche.

Y se llevarán a cabo en un marco de suntuosidad y elegancia ya que el favorito templo del Vedado será objeto de un decorado especial, encomendado al gusto exquisito de los floristas de «El Clavel».

También estará a cargo del jardín de los hermanos Armand el bouquet nupcial para la señorita Blanco, uno de los más lindos modelos salidos de aquel jardín.

Han sido designados padrinos de esta ceremonia la interesante dama María Cabezas de Solís, madre del novio y el tío de la novia, señor Alfredo Blanco, accionista y cajero de «La Tropical».

Ya han sido designados los testigos.

Serán por ella, los señores Julio Blanco Herrera, Aquilino Entrialgo y José Patricio Solís.

Y por él, los señores Bernardo Solís García, José Francisco Blanco y el doctor Arturo M. Mañas.

El acto civil tendrá lugar el jueves, a las cinco y media de la tarde, en la residencia de la novia.

Actuará de notario el doctor Joaquín María Barraqué, y de testigos, por ella, el señor Cosme Blanco Herrera y el doctor Arturo Vázquez, y por él, el doctor Manuel de J. Sáez Medina y el señor Valeriano Fernández Viña.

Este acto se llevará a cabo con la presencia de un grupo muy íntimo de familiares y amigos.

EL FESTIVAL DEL LUNES

Adelantan los preparativos del magno festival que organizado por la Asociación Cívica de Beneficencia, se efectuará el lunes próximo, en el hermoso Stadium «Cerveza Tropical».

Nos referimos al Festival del Niño, que con la cooperación brillante y entusiasta de un noble grupo de damas de la sociedad habanera, tendrá feliz realización el mencionado día, aniversario del natalicio del Apóstol Martí.

Elementos artísticos de gran valer tomarán parte en el excelente programa combinado.

El número que corresponde en el programa a las directoras de la Escuela Infantil de Bellas Artes, señoritas Conchita Gallardo y Nena Benítez, y la señora Hortensia Benítez de Skirving, consistirá en algunas variaciones de Copelia, el inmortal ballet de Leo Delibes.

La Sociedad Coral de la Habana, compuesta de ochenta cantantes, que dirige la señora María Muñoz de Quevedo, será la primera vez que ofrece una audición al aire libre y promete interpretar algunas composiciones desconocidas aún en Cuba.

Y la gran Orquesta Filarmónica, que dirige el notable maestro Amadeo Roldán, ejecutará un selecto y variado programa.

Oportunamente daremos algunos detalles del número que le corresponde en el programa a la gentilísima señorita Margot Párraga, así como los nombres de las niñas que lo desarrollarán.

Ya han sido distribuídas las invitaciones, por lo que se ruega a aquellas personas que no las hayan recibido y que tengan interés en asistir al Festival del Niño, que se sirvan solicitarlas a las oficinas de la Asociación Cívica de Beneficencia, apartamentos 440 y 441 de la Manzana de Gómez, con el teléfono M-9192.

LYCEUM

La disertación anunciada para hoy en el Lyceum, del doctor Carlos Felipe de Armenteros, sobre «Panorama histórico del mundo en 1934», ha sido suspendida.

Por enfermedad del doctor Armenteros, se pospone para fecha próxima, que ya daremos a conocer.

Al mismo tiempo anunciamos que la clausurá de la exposición de acuarelas de la señorita Luisa Fernández Morell, ha sido decidida para el miércoles.

DE LA FILARMONICA

Lucienne Radisse, la famosa violoncellista francesa, actualmente entre nosotros, huésped de honor del Excmo. Sr. Ministro de Francia, se presentará en el concierto reglamentario de la Orquesta Filarmónica de La Habana.

Este concierto ha sido dispuesto para el domingo próximo, a las diez y media de la mañana, en el Teatro Nacional.

Constituye la presentación de Mlle. Radisse, con la Filarmónica, un nuevo esfuerzo de la prestigiosa institución musical que dirige el maestro Amadeo Roldán.

Lucinne Radisse pertenece a la generación de la post-guerra, que ha hecho un culto de la acción. Es el tipo perfecto de las mujeres que se llaman de hoy.

Nacida en París, discípula del Conservatorio, consiguió muy joven el primer premio de violoncello. A los trece años se ganaba la vida como primer violoncello del Odeón. Su debut como concertista fué en Monte Carlo bajo el patrocinio de Gabriel Faure.

Su nombre, conocido internacionalmente, es también conocido del público habanero. Mlle. Radisse ofreció dos conciertos en Pro Arte Musical, exclusivamente para sus asociados.

El concierto del domingo será un gran acontecimiento.

(Continúa en la Pág. SIETE)

JOYERIA "LE TRIANON"

REGALOS PARA BODAS... TODOS NUEVOS

Los objetos más artísticos, los más prácticos y de mayor novedad: REGALOS QUE PERDURAN

Gran variedad, especialmente: desde $1.00 a $10.00

La Casa de los REGALOS ARTISTICOS

Salvador Fondón: GALIANO 91

En plena temporada

REBAJA DE PRECIOS

Trajes Hechos Para Hombres

Antigua Casa de J. Vallés

S. Rafael e Industria

Viboreñas

«VIBORA UNION CLUB»

Muy animado resultó el «te bailable» celebrado el pasado domingo en el floreciente «Víbora Unión Cub», donde se reunió el más bello bouquet de lindas flores sonrientes, como podrá apreciarse por la siguiente relación de nombres.

La sugestiva rubita Bertha Pontigo.

Mercy del Valle, Lina y Montica Escarpanter, Margot Perdices, Ruth Bello, Isabelita Vidal, Georgina Ibarra, Aida Medrano, Carmen Teresa Betancourt, Anita y María Teresa Sauvalle, «Yoya» Orta, Caridad Véliz, Ester Tamargo, Aida y Zenaida Benítez Margot y Bertha Rodríguez, Carmita de Grandi, Emma Hernández, Caridad Benítez, María Esther y Amalia Driggs, Felicia y Mercedes Santo, Aida Raola, Gloria y Emilia Díaz, Olga Muro, Angelita y Ana María del Castillo, Violeta Bolet, Josefina Domínguez.

Carmita Martínez, Elvirita Alvarez y Dulce María Ramos, a cual más linda y seductora.

Mercedes Soto Coip, Angélica Fernández, Aida Inguanzo, Lilia Valera, Minerva Fata, Nenita Nodarse, Conchita, Alicia y Bertha La Rúa, Rosita Amich, Josefina Castell, Caridad Mestre, Laurita e Hilda López, Dolores López Brea, Emelina y Cira Valdés Morera, Lolita Méndez, «Tina» Bonich, Jorgelina Meunier, Juanita Zarachaga, Elena Navales «Bili» y Elisa González, Alicia y Matilde Real, Elisa Benítez, Almerinda y Georgina Torres, Nieves Bringuier, Ernestina y Mercy Blanco, Lolita y Juana María Fábregas, Clemens Loynaz.

Merceditas López Callejas, Adelita García Melián, Amparo y Blanca Casanovas, Prisca Gómez, Lolita García, Ana Díaz Fontanills; María Díaz, Angela Gómez, Esther Alomá, Teresa Montiel, Mercedes Beaujardín, Estela y Onelia Riverón; Aurora y Aracely Pedrero, Nena de la Cuesta, Chiquitica Casagrán, María Teresa González, Ana Julia de los Ríos, Ana Villar, Modestica Hernández, Evangelina Echarte, Esmeralda Serrano Esperanza Díaz, Georgina Carneiro, Olga Martínez, Ofelia Serrano, Margarita Suárez Tudurí, Libradita Fernández de la Vega.

La encantadora Carmelina Gousón.

Graciela Ibáñez, Amparo Risse, Beba Cerís, Julia de la Osa, María Antonia Puig, Hilda Cruz, María Martínez; Conchita Martínez; Nenita González Verdeja; Lilia Santovenia, Ofelia y Graciela González, Conchita García, Lolita Noya, Mirtha Cueto, Mercedes y Teresita Guerra, Nena Cepero, Evelia Sánchez, Conchita y Adriana Gutiérrez, Hilda del Castillo, Graciela Pérez, Adela, Celia y Margot Ferrer; Manuela Jiménez, Teresa Fernández, Alicia Sanabria, Asela Lazo, Angela Roger, Mary y Mercedes Tuero, Milagros Jiménez, Nena Mestre, Delia Quirós, Hortensia Fariñas, Zenaida Riaño, Clara Hernández, Elena Suárez, Cary Bermúdez, Adelfa Caballero.

Y la joven y bella dama Estela González, gentil presidenta del Comité Femenino del «Casino de Santos Suárez».

Por el éxito de esta fiesta, felicito al querid oamigo Humberto Hermida, activo presidente de la Comisión de Fiestas del Víbora Unión Club.

«CLUB DEPORTIVO DE SANTOS SUAREZ»

También estuvo de fiesta el domingo este simpático club, viéndose su coquetón palacete de la Ave. de Serrano, invadido por una encantadora legión de «ganticas» que le brindaron sus máximos atractivos a esta fiesta, haciéndola más deliciosa aún.

Entre tantas lindas figulinas se encontraban:

Herminita Navarro, dechado de belleza y elegancia.

Julita y Lolita Bueno, Bertha Beltrán, Zoraida Ortiz, Rosita Pereyra, Olguita Mujica Sergia Cabrera, Gloria Blanco, Lala García, Edelmira Sallés, Mercedes y Adolfina Abbadié, Celina Martínez, Elvira Sallés, Martica Fernández, Hilda Chantrada; María Antonia Sánchez, Mercedes y Margot Colina, Rebeca e Hilda Curique, Digna Sureda, Elena Gómez, Nena y Olga Chacón, Bertha Lavín, Ana María Gancedo, Amparito Valls, Chiquitica Cabrera.

Amparo, Olga y Manuelita Corrales; Pilar Fernández, Emelia e Irene Beldá, Angelita Díaz, Consuelo Quintero, Eulalia Laza, Andreína Hernández, Olga Grovas, Anita Mesa, Emilia Garzón, Alejandrina Martínez, María Julia y Hortensia Fors, Hilda Triay; Eulalia Ramos, Margot y Agustina Colomar, Macusa y Olga Cancela, Teté y Anita Catabia, María del Carmen Varela Zequeira, Rebeca Lancís, Emma Berenguer.

Nenita Zarragoitia, María Josefa Gómez, Caridad Fernández, Olga Lee, Noemí Berestéin, Laudelina Villate, Nila Menéndez, Dolores y Celia Láncara, Carmen Carbonell, Mercedes López de la Riva, Rosa García, María Candales, Violeta Mendivil, María Fortes, Hortensia Lavín, Aurora Fuertes, Bertha y Margot Díaz, Elda y Elena Farrés, Lydia Mazaurrieta, Carmelina Martínez y María Angulo.

Y la simpatiquísima Viola Pajacios, Presidenta del Comité Femenino del «Deportivo».

SRTA. LILA MARTINEZ

Tan admirada y bella muñequita se halla guardando cama desde hace varios días, padeciendo de una molesta afección grippal.

Hago votos fervientes por poder consignar cuanto antes el total restablecimiento de mi linda amiguita Lila.

«CASINO DE SANTOS SUAREZ»

En este prestigioso club, del cual es presidente el estimado amigo Alejandro Villada, tendrá efecto el próximo sábado, día 26, un gran baile en obsequio a sus numerosos asociados.

Será en su sede de la Ave. de la Paz 34, y estará amenizado por un afamado jazz band que ejecutará las piezas americanas más en boga y un afamado sexteto.

DEL «CLUB UNIDOS»

He recibido lo siguiente, que a continuación transcribo:

Tengo el honor de comunicar a usted, que en Junta Directiva, celebrada el día 10 del actual, se acordó unánimemente, con gran entusiasmo y simpatía por parte de todos los directivos, festejar a los señores cronistas sociales y de sport y a nuestro querido Presidente de Honor, señor Oscar Díaz Fernández, con un Ponche de Honor», el día 3 del próximo Febrero, a las 6 p.m. en nuestra casa-club; como demostración de agradecimiento por la cooperación sincera que han prestado para el engrandecimiento de nuestro querido Club.

Confiando que usted aceptará este homenaje a su persona, que es el sentir de los componentes del «Club Unidos».

Quedo de usted atte. y s. s.

Arturo Randín
Secretario

El programa de la fiesta es el siguiente:

1.—Partido de Volley Ball entre el «Club Unidos» y el «Deportivo de Santos Suárez»

2.—Entrega de la copa «Wonder» al team Azul.

3.—Ponche de Honor.

4.—Recibo bailable.

Por la parte que me toca en este homenaje, doy las más expresivas gracias a los apreciables amigos que componen la Directiva del prestigioso «Club Unidos».

NOTA AMOROSA

Ha quedado formalizado el compromiso amoroso de dos jóvenes altamente estimados en nuestra sociedad.

Por el simpático joven Ernesto Bordenave, fué pedida la mano de la graciosa figulina Eloísa Montoto haciendo la petición el afortunado prometido, ante la hermana de Eloísa, la gentil señora Asunción Montoto de Lauzalde.

Les dedico mi enhorabuena, deseando que pronto me comuniquen la fecha de sus bodas.

TE BAILABLE EN «EL INFANTIL»

En la tarde del próximo domingo, día 27 se ha de ofrecer un «Ponche de Honor», a los cronistas viboreños, al que seguirá un animado «te-bailable».

Este ponche de honor que nos será ofrecido es una gentileza de la Directiva y Comité Femenino de la pujante Asociación de Ex-Alumnos de «El Infantil», efectuándose el mismo en su local social de la Avenida de 10 de Octubre 360.

Urbano del CASTILLO

REAPERTURA HOY MARTES DE LA OPERA

GALIANO Y SAN MIGUEL

con la más grandiosa de las ventas hechas en Cuba:

TODO POR EL SUELO!!

Varios brotes epidémicos en una barriada

El Central «Nazábal» está moliendo ya. El agresor de Marrero debe prestar fianza

CARREÑO, enero 21. DIARIO. Habana.—La aparición de distintas epidemias ha sembrado intenso pánico en este barrio, cuyos habitantes temen funestos contagios, ya que existen innumerables casos de paludismo, chinas y sarampión, y comienzan a registrarse algunos de varicelas. Sin embargo, hasta este momento no se han tomado las medidas oportunas para evitar la propagación de esos males por las autoridades correspondientes. La labor del doctor García Menéndez, único médico local, resulta excesiva por ser tantos los pacientes.— González, Corresponsal.

COMENZO LA MOLIENDA EL CENTRAL «NAZABAL»

ENCRUCIJADA, enero 21. DIARIO Habana.—Hoy comenzó a moler el central «Nazábal», ubicado en el barrio Santo, de este Término. Se espera rinda buena labor.—Ayllón Ferrer, Corresponsal.

TENDRA QUE PRESTAR NUEVA FIANZA EL AGRESOR DE LEVI MARRERO

SANTIAGO DE CUBA, enero 21. DIARIO. Habana.—En vista de la quiebra de la Compañía de Seguros «El Escorial», el doctor Antonio Barreras, Juez de Instrucción del Sur, comunicó a la Sección Segunda del Juzgado de Instrucción de la Habana, que el procesado Arturo Illas, agresor del periodista Levi Marrero, Sub Director de «Adelante», tiene que prestar nueva fianza, y en caso de no hacerlo, ha de procederse a su detención y traslado a la cárcel de Guántanamo.

García, Corresponsal.

COMENZARON LA ZAFRA

Antier domingo, a las doce del día, comenzó la molienda el central «Cuba», ubicado en el barrio Navajas, término municipal de Pedro Betancourt.

Igualmente rompió la molienda el central Amazonas, situado en Guasimal, provincia de Santa Clara.

LA ZARZUELA

Medias de chifón colores modernos a 65 Cts.
Medias las más finas garantizadas a $1.00.
Medias semi chifón garantizadas a $1.00.
Idem. idem. a 85 Cts.
Todas son acabadas de recibir.

NEPTUNO y CAMPANARIO

✝

R. I. P.

EL DOCTOR

Benjamín Sardiñas y Zamora

(Que falleció en esta Ciudad el día 26 del pasado Diciembre)

Debiendo celebrarse Solemnes Honras Fúnebres, por el eterno descanso de su alma, mañana Miercoles 23 a las nueve de la mañana, en la Iglesia de Nuestra Señora de la Caridad, (Salud y Manrique); la que suscribe, en su nombre y en el de los demás familiares, ruegan a las personas de su amistad se sirvan acompañarla en tan piadoso acto.

Habana, 22 de Enero de 1935.

AMPARO QUESADA VIUDA DE SARDIÑAS

POMPAS FUNEBRES

BERNARDO GARCIA

Zanja 75, esq. a Belascoaín. Telfs. U-7310, U-7650.

M.E.C.D. 2016

Escenario y Pantalla

ENCANTO: «MADAME DU BARRY»

Hace algunos días, con motivo de la «Cleopatra» de Cecil B. de Mille, hablamos de la visión humorística de la historia. Precisamente la echábamos de menos en aquella producción y aludíamos a que, según nuestras noticias, la «Madame Du Barry» de William Dieterle estaba concebida bajo tal forma.

Así es y con exceso. En realidad, el gran defecto de esta película es el llamarse «Madame Du Barry». Si se llamase de otro modo, no tendríamos que reprocharle a sus productores el desdén absoluto por el dato histórico que en esta cinta demuestran. Por lo demás, la mujer coqueta, caprichosa, extravagante, que Dolores del Río interpreta deliciosamente en este film, pudiera ser la favorita de cualquier rey innominado, en cualquier país de la tierra y en cualquier época de decadencia.

Hay en toda evocación histórica algo de «show» vistoso, frívolo, mundano. Ciertos períodos acentúan morosamente ese aspecto. Piden a gritos más que la pluma rigurosa del historiador, la paleta pródiga del escenógrafo. Tal, por ejemplo, la corte de Luis XV en Francia, que es justamente el marco de Madame Du Barry.

El cineturgo ha aprovechado admirablemente la «mise en scene» de aquellos tiempos. Interiores suntuosos, indumentaria complicada y rica, joyas, pelucas... La humanidad vestida como para una permanente mascarada. Todo lo que hay de carnaval en la historia—y hay mucho—está explotado con mucha habilidad, refinamiento y buen gusto en esta película. Como escena particularmente armoniosa y bella, queremos citar el recibimiento de María Antonieta, cuando viene de Austria a casarse con el delfín. Todo este pasaje parece realizado bajo especie pictórica, mediante una sucesión de finas estampas.

Pero además la época de Luis XV fué época de cortesanaje excesivo, de pródigo chismorreo palaciego, de privanza de favoritas y consejeros áulicos, de intriga, venalidad y sensualismo. En todo fué una época típica de decadencia. La vieja aristocracia feudal se despedía del mundo en una orgía prolongada, recorriendo toda la gama de la concupiscencia.

Este es otro de los aspectos que hace resaltar el director de esta película ya con un carácter francamente periódico. Porque, en efecto, Jeannette Vaubernier llegó a tener una influencia constante y decisiva sobre Luis XV, el cineturgo nos la presenta en una permanente excentricidad. En pleno verano, se empeña en guiar un trineo y, a una orden del rey, los jardines de Versalles son recubiertos con todo el azúcar que hay en existencia en París, para que la favorita pueda hacer deslizar su carro sobre una superficie análoga a la de la nieve. El día en que Madame Du Barry va a ser presentada en la corte, irrumpe en el gran salón de recepciones en camisa de noche, dejando boquiabiertos a los cortesanos. Y así toda la vida de la Du Barry que nos ofrecen este film es un gracioso tejido de extravagancias.

Todo está hecho, sin embargo, con tanta finura y gracia, que de buena gana nos olvidamos de la historia para quedarnos con esta reducción cómica de la época y de sus personajes.

Hasta la parte musical del film está muy bien cuidada. Amén de algunas canciones de aquel tiempo, una de las cuales la canta la propia Du Barry, hay trozos de Mozart, de Bach y de Rameau.

Dolores del Río, como hemos indicado ya, nos da una grata versión del personaje, siempre visto carnavalescamente, desde luego. Reginald Owen, en el Luis XV, se aproxima algo más al retrato. Su labor es, acaso, la mejor de la película. Víctor Jory, Osgood Perkins, Verre Teasdale y Anita Louise, son los artistas que más se distinguen en el resto del reparto.

El fino desarrollo y el lujo fotogénico acreditan al gran director que es William Dieterle.

Francisco ICHASO.

NOTAS

UN DEBUT Y UN ESTRENO EN EL CAMPOAMOR

Gran programa comienza hoy, en el que figura el estreno de la producción Fox «Aprendió de los marinos», hilarante comedia, donde figuran Lew Ayres, la encantadora Alice Faye, que vuelve a deleitarnos con su bella voz y la famosa pareja Mitchell y Durant. En los turnos de 3.30, 5.30 y 9.30, harán su presentación en el escenario el conjunto musical, pintoresco e interesante, orquesta sonora «El Salvador», integrada por un grupo de jóvenes, verdaderos y completos músicos que dominan los más variados instrumentos, pues no solamente tocan la típica y bulliciosa marimba centroamericana, sino también instrumentos de cuerda y viento y matizan muchos de sus números con recitados o estribillos, constituyendo un espectáculo grato, ameno, variado y risueño.

En el programa que hoy ofrecerá la orquesta sonora «El Salvador» figuran Guillermo Tell y dos preciosos tangos argentinos, que, tocados con marimba resultan de gran efecto. El espectáculo será presentado a los mismos precios de siempre: 40 centavos antes de las 6.30, 50 cts. después de esta hora y 20 cts. los niños y 15 la tertulia a cualquier hora del día o de la noche.

El viernes, «La pata del gato», por el gran cómico Harold Lloyd.

«EL CUARTO DE HORA» SE ESTRENA HOY EN EL MARTI

Esta noche, en la tanda de las 10 y 30 del «Martí», se estrenará la zarzuela de Armando Bronca y Manuel Sánchez de León, con música de los maestros Jaime y Rodrigo Prats, titulada «El cuarto de hora», en verso y prosa.

A las 8.45: «Los campeones», sainete de Ramón Sánchez Varona, con música del maestro Rodrigo Prats.

El viernes, reaparición de Blanca Bárcena, con «Las pepillas», comedia de Carlos Robreño y Rodrigo Prats (reformada).

El martes próximo, homenaje a Julita Muñoz con el estreno de la revista de actualidad, original de Carlos Robreño, con música del maestro Rodrigo Prats, «Las tres estrellas», y muchas novedades.

Pronto: debut de Rita Montaner, con «María Belén Chacón».

NACIONAL: «ELYSIA» Y «CAUTIVA DEL DESEO»

Repite hoy el «Nacional» su gran programa de ayer. A las 4 de la tarde y a las 8.45: «Elysia o el valle del nudismo», que sigue triunfando en el interés público. A las 5.30 y 9.30: «Cautivo del deseo», que obtuvo rotundo éxito ayer en su estreno. La función es continua—desde las 3.30 hasta las 11.30—y pueden verse las dos producciones, precedidas por amenas variedades, por un mismo precio: hasta las 6.30, 40 centavos; después, 50 cts. Los niños, 20 centavos a todas horas.

Del éxito de «Cautivo del deseo» se ocupa extensamente la prensa de hoy, dedicándole sinceros elogios. El libro de Somerset Maugham—«Of Human Bondage»—ha sido muy realizado cinematográficamente. Los desgraciados amores del médico Carey por la hermosa Mildred, han sido llevados al celuloide en toda su emotividad singular. Tal mérito corresponde por partes iguales a Leslie Howard y Betty Davis, los intérpretes; a John Cromwell, el estupendo director, y a la R. K. O., su prestigiosa productora.

El jueves, estreno de «Ahora y siempre» (Now and Forever»), donde con la colaboración de Cary Cooper y Carole Lombard, dos verdaderos astros, Shirley Temple, la niña maravillosa, realiza la mejor labor de su laureada carrera artística.

Pronto: «Vivamos otra vida», con Ann Sten y Fredrich March.

EUGENIA ZUFFOLI, MAÑANA, EN EL PRINCIPAL

Debido a que el barco donde Eugenia Zúffoli iría a Costa Rica ha sufrido una demora, ella aprovechará los días que le quedan en esta ciudad para complacer a sus innumerables admiradores, ofreciendo una breve temporada final a base de los grandes éxitos de su repertorio.

Mañana se efectuará su reaparición con la preciosa obra de Jacinto Benavente, que lleva por título «Pepa Doncel», en la que encuentra Eugenia Zúffoli un campo propicio para el desenvolvimiento de sus magníficas condiciones histriónicas.

La temporada durará hasta el próximo lunes, cubriéndose el cartel con una obra diaria que se repetirá, siendo esta la última oportunidad que tiene el público habanero de disfrutar de un espectáculo refinado como el que ofrece Eugenia Zúffoli.

Los precios serán a base de 50 centavos la luneta numerada; 40 cts. la butaca numerada de primera y segunda filas y 30 cts. el resto sin numerar.

LA ORQUESTA FILARMONICA

En el teatro «Nacional» tendrá lugar el domingo próximo, a las 10 y media de la mañana, el concierto reglamentario de la Orquesta Filarmónica de la Habana.

Cuenta este concierto con el concurso valioso de Lucienne Radisse, la famosa violoncellista francesa, actualmente de temporada entre nosotros, huésped de honor del Excmo. señor Ministro de Francia.

Mademoiselle Radisse, nacida en París, discípula eminente del Conservatorio, es una artista de renombre, conocida internacionalmente.

Su presentación con la Filarmónica será un nuevo éxito para la prestigiosa institución musical que dirige el maestro Roldán.

Ejecutará el Concerto en Re, de E. Lalo, para violoncello y orquesta, obra en la que la exquisita artista nos demostrará la eficacia de su talento.

RITA MONTANER AL PRINCIPAL

Rita Montaner, la gran intérprete de nuestros ritmos, se presentará ante el público el domingo, a las 10 y media de la mañana, en el «Principal de la Comedia». Rita Montaner ofrece su primer concierto desde un escenario, después de la gloriosa tournée por tierras argentinas. Rita Montaner prepara un programa como ella sólo lo sabe hacer, admirable, combinando las mejores canciones de Moisés Simons, Ernesto Lecuona, Gilberto S. Valdés, Jorge Anckermann, Neno Grenet e Ignacio Villa. Ocupan preferentemente las partes de dicho programa: «Siboney», «El quitrín», «Bembé», «Baró», «Yambambó», «Sangre africana», etc., que son nombres que hablan del por qué Rita Montaner es admirada por todo el mundo que conoce de su arte.

Rita Montaner será acompañada al piano por Rafael Betancourt.

Las localidades están a la venta en la contaduría: A-6737. Luneta, un peso; butaca, 60 y 40 cts.

«MADAME DU BARRY» EN EL ENCANTO

Se estrenó ayer con enorme éxito la lujosa producción Warner, presentada con gran fastuosidad, titulada «Madame Du Barry», la novela de la vida una mujer que subió desde el arroyo hasta el trono de un rey... y que descendió hasta el abismo en el breve espacio de su juventud accidentada y tempestuosa. Dolores del Río, más fascinadora que nunca, hace el papel de la pecadora Du Barry. Reginal Owen, es el rey Luis XV, dúctil esclavo de su belleza y sus caprichos. Víctor Jory, es D'Aiguillon, enemigo a veces de la Du Barry, pero por momentos fascinado por sus encantos. Osgood Perkins es el influyente Richelieu. Verre Teasdale, es la Duquesa de Cramont, quien llevó a cabo sus intrigas para evitar que la Du Barry fuera presentada en la corte. Y Anita Louise, encantadora muchacha, cubre el papel de María Antonieta.

«Madame Du Barry permanecerá en el cartel durante toda la semana, hasta el domingo inclusive, y para el lunes se anuncia «Caravana de bellezas», producción en la que la distinguida sociedad que patrocina este teatro encontrará una novedad que hará época. Se trata de ese bailable sensacional que lleva por título «El Carlo», baile de distinción, único que puede popularizarse en nuestros salones, como algo que positivamente merece esta distinción, ya que no se trata de nada extravagante ni lleno de contorsiones, sino de un rítmico baile clásico en lo», después de visto en la pantalla, todo el mundo querrá bailarlo.

CARTEL DEL DIA

POR LOS TEATROS

MARTI: A-1851.—A las 8.45: «Los campeones». A las 10.30: «El cuarto de hora».

ALHAMBRA.—A las 9: «Por ahí no». A las 10.30: «Dámela toda».

POR LOS CINES

ENCANTO: A-4433.—A todas horas: «Madame Du Barry», con Dolores del Río, comedia y revista.

CAMPOAMOR: A-7054.—A todas horas: «Aprendió de los marinos» (estreno), comedia, revista y presentación de la Orquesta sonora «El Salvador».

NACIONAL: A-3730.—A todas horas: «Cautivo del deseo», comedia y «Elysia» o «El valle del nudismo».

FAUSTO.—«El escándalo» y «La mano invisible».

NEPTUNO.—«El escándalo» y «La mano invisible».

AUDITORIUM.—«Casada sin intención» y «Lo que los dioses destruyen».

PRADO.—«Una noche de amor» y «Casada sin intención».

RIALTO.—«Renovemos el amor» y «La Prima Donna sentimental».

RIVIERA.—«A tu salud» y «El intrépido».

TRIANON.—«Por la vida de su rival» y «Stingaree».

REGINA.—«Renovemos el amor» y La Prima Dona sentimental».

MODERNO.—«Malas compañías» y «Por sendas distintas».

OLIMPIC.—«Nacida para el beso» y «Mister X».

LIRA.—«Las aventuras de Cellini» y «A la sombra de los muelles».

INGLATERRA.—«La ciudad de cartón» y «Esclavas de la moda».

WILSON.—«La ciudad de cartón» y «Esclavas de la moda».

UNIVERSAL.—«El tesoro del pirata» y «Un mal paso».

VERDUN.—«Padre e hijo» y «Consejo a los enamorados».

FLORENCIA.—«Todos los hombres son enemigos» y «Apostando a Cupido».

ACTUALIDADES.—«Los que danzan» y «El mujeriego».

MENDEZ.—«Mía serás» y «La dama espía».

BELGICA.—«Buenas noches, Viena» y «La sangre llama».

VIOLETA.—«Viva Villa» y «Alma de médico».

CUBA.—«El enemigo público» y «Aunque no me quieras».

ROJO.—«La cautiva del amor» y «Mater dolorosa».

VIVES.—«La Prima Dona sentimental» y comedias.

ESMERALDA.—«Seis buenas fichas» y «El diablo al volante».

MARAVILLAS.—«Mater dolorosa» y «Pecador a medias».

LARA.—«La mano invisible» y «Alma del rascacielos».

Estado del Tiempo

Nota del mediodía del lunes:

Desde el Golfo de Campeche hacia el nordeste, en faja estrecha, hay débiles bajas presiones hasta un centro en la zona de los Grandes Lagos. Le siguen altas presiones intensas que se extienden desde la parte norte de México hacia el norte con ola fría intensa en la región central de los Estados Unidos avanzando hacia el este. En Cuba dominan las altas presiones del Atlántico.

Pronóstico para hoy martes: Mitad occidental: Tiempo variable, con algunos nublados y, posibles lluvias. Vientos variables existiendo una posibilidad de giro hacia el norte desde tarde de hoy o el miércoles frescos a fuertes, seguido de descenso en las temperaturas.

Región oriental: Buen tiempo. Vientos flojos a moderados del nordeste al sur.

LOS PAGOS AL PERSONAL JORNALERO

Ayer se iniciaron ols pagos al personal jornalero del Negociado de Limpieza de Calles, la primera quincena de enero. Continuarán los pagos por el turno establecido por la Pagaduría General a cargo del señor García Bango.

Compañía Trasatlántica Española.

Servicios de Vapores Correos Todo el Año

(Esta Compañía mantiene servicio mensual sin interrupción durante todo el año entre Cuba y España y viceversa).

El rápido vapor correo

"HABANA"

Saldrá directo el

15 DE FEBRERO

PARA

VIGO, CORUÑA, GIJON, SANTANDER Y BILBAO,

Para Veracruz Febrero 8

Más informes: GARCIA & DIAZ, Ltda. Agentes Generales. Palacio de la Lonja. Teléfonos: M-6911 y M-6912. Habana.

GACETILLAS

EL JUEVES PROXIMO EN PAYRET

Sigue el «embullo» para la gran función del jueves 24 en «Payret» que después de las grandes reformas abrirá por vez primera las puertas al público y estamos seguros que lo encontrarán desconocido. Todo modernizado, y la última palabra del Sonido y Proyección, así como de Pantalla.

Las películas que se exhibirán este día son «Música y Mujeres», super producción Warner, y «El Payaso del Circo», de Joe E. Brown. Una Variedad en Colores y un Cartón.

Los precios serán 20 centavos luneta, butaca y asiento de palco. Hasta las 6 y media y 30 después. Niños 15. Tertulia y paraíso a todas horas 10 centavos. La primera tanda empieza a las 2. Quedan suprimidas las entradas de favor, sin distinción. Día 29, «Una Noche de Amor» y «Casada sin Intención».

FAUSTO: «EL ESCANDALO»

Programa de hoy, en «Fausto».

A las 3 y 30, y 9 y 30: «El Escándalo», basada en la novela de D. Pedro Alarcón, el gran éxito de ayer.

En la matinée y a las 8 y 15: «La Mano Invisible», por Robert Young y otras estrellas.

Además, selectas variedades.

Precios: 20 centavos hasta las 6 y 30; después, 30 centavos; niños 15 centavos a todas horas.

Mañana, miércoles, programa extraordinario: «A tu salud», por John Boles, quien canta en esta preciosa película la celebradísima tonada americana «Waiting at the gate por Katie» y «Párese y aplauda», revista musical donde triunfa Shirley Temple, la niña genial la maravilla del cine.

El viernes 25: «Cleopatra», por Claudette Colbert, Warren Williams.

NEPTUNO: «EL ESCANDALO»

Anuncia para hoy el teatro «Neptuno»:

A las 2 y 30, a las 5 y 30 y 9 y 30: «El Escándalo», la versión cinegráfica que hace honor al libro inmortal de D. Pedro Alarcón.

En matinée y a las 8 y 15: «La Mano Invisible», emocionante película detectivesca donde Robert Young encarna un famoso jugador de «base-ball».

Para completar: «Leyenda de Pascuas», encantadora »sinfonía tonta» en colores, de Walter Disney y otras variedades.

Precios: hasta las 6 y 30, 20 centavos, después, 30 centavos; los niños, a todas horas, 15 centavos.

Mañana, miércoles, un estreno formidable: «¡A tu salud!», por John Boles, revista musical romántica y alegre, llena de bailes y de canciones.

Desde el sábado 8 de febrero, nuevos precios en «Neptuno»»: 20 centavos por el día y por la noche; los niños, siempre 10 centavos.

AUDITORIUM: «CASADA SIN INTENCION»

Hoy, en tandas de 5 y 15 y 9 y 45. Revista, el cartón «El crimen de la pajarera» y estreno de la sensacional super-producción «Casada sin intención», que es el drama de una mujer que fué víctima de la Ley, por Florence Rice, Donald Cook y Neil Hamilton. En tandas de 4 y 8 y 30 el formidable drama social «Lo que los dioses destruyen», por Robert Young, Walter Connolly y Doris Kenyon.

Mañana: «En Angel del arroyo», por Carole Lombard. Jueves: A las 4 y 8 y 30: «20 Millones de enamoradas», por Dick Powell y a las 5 y 15 y 9 y 45 «El Payaso del Circo», por Joe E. Brown.

PRADO: «UNA NOCHE DE AMOR»

Siguen los grandes llenos en el simpático y popular teatro «Prado», con las exhibiciones de «Una noche de amor» la grandiosa producción, en la que la divina soprano del Metropolitan Opera de New York, Grace Moore, realiza una brillantísima labor, secundada por Tullo Carminatti, Lyle Talbot y Mona Barrie, se exhibirá en los turnos de 3 y 30, 6 y 30 y 9 ny 30.

«Casada sin intención», magnífico e interesante drama por Neil Hamilton, Florence Rice y Donald Cook, se exhibirá en los turnos de 2 y 15, 5.00 y 8 y 30. Se completa el programa con los cartones en colores «El Rey Neptuno» y «La Fiesta del Rey Col».

El jueves estreno de la maravillosa producción «Música y Mujeres», por Ruby Keeler, Dick Powell, Joan Blondell, Zasu Pitts.

RIALTO: «RENOVEMOS EL AMOR»

Hoy martes, se estrena la gran película radio, «Renovemos el amor», un bello argumento y una gran interpretación, sus artistas son Clive Brook y Diana Wynyard. También la simpática película de Zasu Pitts «La Prima Donna sentimental», una hora de risa continua. Se completa el programa con un cartón «En la Estratósfera» y la comedia de Edgar Kenneddy titulada «Vaya un abriguito».

Precios: 20 centavos luneta y preferencia a cualquier hora.

Mañana: Por última vez «Volando hacia Río Janeiro» y «Renovemos el Amor».

El jueves: Gran estreno «El Conde de Montecristo», de Elisa Landi.

RIVIERA: «A TU SALUD»

Hoy en las tandas elegantes de 5 y 15 y 9 y 45 se estrena la gran producción de la Fox interpretada por John Boles, Pat Paterson y Spencer Tracy que se titula: «A tu salud», revista, cartón y alfombra. A las 4 y 15 y 8 y 15 «El intrépido», por Preston Foster. Mañana, presentación de la simpática artista Tiny Griffy la cual canta en varios idiomas y baila maravillosamente.

Jueves 24: Grandiosa función estrenándose la gran super-producción de la Warner interpretada por Ruby Keeler, Dick Powell y Joan Blondell que se titula: «Música y Mujeres».

Pronto: «La edad dechosa», por Hal Le Roy.

TRIANON: «POR LA VIDA DE SU RIVAL»

En la tanda de las 4: Irene Dunne y Richard Dix en la bella cinta «Stingaree», revista Paramount y estreno de la producción de Ricardo Cortez y Bárbara Robbins, titulada: «Por la vida de su Rival».

A las 8:30: «Stingaree».

En la de 9:45: «Por la vida de su rival».

Mañana: «Gente de Arriba», por Mary Astor y Warren William, y estreno de la gran cinta de Kay Francis, «Espionaje».

El jueves, por la noche, función organizada por la Revista Musical de la «Hora Diplomática». Habrá muy buenos números de cantos y versos por J. Cancio.

ALHAMBRA: «POR AHI... NO»

«Pepín» Rodríguez y Vicentico Blanco, nuevamente presentan una revista titulada: «Por ahí, no»... obra llena de culminantes escenas de género alegre que hacen despertar el «ánimo». Concurra al divertido «Alhambra» si quiere pasar un agradable rato. Este estreno irá en la primera parte y en la segunda se repondrá «Ayer y Hoy» a revista folklórica de Villoch y Anckermann que tanto gusta. No deje de ver a Triana, Arredondo, Bringuier y el gran Regino en ambas obras. Las variedades que amenizarán los finales de estas parte son: Isabelita España, la estrella azteca, Tanagra y Salazar Ramírez. Toda la velada por 30 centavos la luneta y 10 la tertulia.

REGINA: «RENOVEMOS EL AMOR»

Programa Radio se estrena el gracioso cartón titulado: En la estratósfera» la comedia Edgar Kennedy titulada: «Vaya un abriguito» y presentación de Zasu Pitts en la simpatiquísima película «La Prima Donna Sentimental». Estreno de la linda película de Diana Wynyard y Clive Brook titulada: «Renovemos el amor».

Los precios 15 centavos mayores hasta las 6:30 y 20 después.

Mañana: A petición: «Volando hacia Río Janeiro» y «Renovemos el amor».

El jueves: «El Conde de Monte Cristo» y dos cartones de Mike.

El miércoles 30: Espionaje».

MODERNO: «MALAS COMPAÑIAS»

En los turnos de 5 y 30, se llevará a la pantalla de este simpático coliseo, un magnífico programa Metro: «Malas Compañías», de Franchot Tone, May Robson; «Por sendas distintas», de Myrna Loy, Clark Gable, William Powell; cartón-comedia, y un Noticiario Fox. Luneta hasta las 6:30, 10 centavos; después 15 centavos; niños 10 centavos. Mañana: «El estigma liberador» de Diana Wynyard, Lionel Atwill; «Jugar con fuego», de Genevieve Tobin. Jueves y viernes: «La casa de Rothschild», de George Arlis, Loretta Young, «Molino Rojo», de Constance Bennett, Franchot Tone.

OLIMPIC: «NACIDA PARA EL DESEO»

La exhibición de esta grandiosa película el domingo pasado, fué un éxito enorme, y a petición de numerosas familias vuelve hoy a ocupar lugar preferente en el cartel. Hasta las 6:30 mayores 15 centavos y después 20, niños y tertulia a todas horas 10 centavos. En tandas de 6:30 y 8:30 comedia y variedad. Misteriosa y sensacional cinta «Mister X» de Robert Montgomery y Madge Evans. Maravillosa super-joya: «Nacida para el beso» de Jean Harlow y Franchot Tone. Mañana: «Así ama la mujer» y «La mano invisible».

Anúnciese en el Diario la Marina

FAUSTO y NEPTUNO HOY 20 y 30¢

IMPERIAL FILM presenta "EL ESCANDALO"

Basada en la novela de Don Pedro ALARCON

Vida y aventuras de FABIAN CONDE el Gran pecador arrepentido

LIRA: «AVENTURAS DE CELLINI»

Dos preciosas y muy valiosas películas desfilarán hoy por la pantalla del confortable «Lira», el cine preferido de las familias por sus inmejorables condiciones. Función corrida desde las dos de la tarde con comedia y variedad. Suntuosa y exquisita, divertida y lujosa producción «Las aventuras de Cellini» de Frederich March. Sensacional cinta «A la sombra de los muelles» de Claudete Colbert. Mañana: «La ciudad de Cartón» y «Hoopla». Jueves: «Mística y Rebelde» y «La pasión de Vergie Winter».

INGLATERRA: «LA CIUDAD DE CARTON»

San Rafael, y Consulado M-5527; 10 centavos de 1 y media a 6 y media y 15 centavos después, niños 10 centavos a todas horas.

Hoy, tarde y noche, revista y el cartón: «El lobo de Marras» y las super-producciones: «La ciudad de cartón» joya suprema por Catalina Bárcena, Antonio Moreno, José Crespo, y Andrés de Segurola, en español y «Esclavas de la Moda» toda en español, por Carmen Larrabeiti, y Blanca de Castejón.

A las 5 p. m. «La ciudad de cartón» y «Esclavas de la Moda».

Mañana: «La cautiva del amor» por Nils Asther, y Gloria Stuart y «La isla del Misterio» por Preston Foster, y Heather Angel.

Jueves: «Mi vida entera» por Frederic March, y Mirian Hopkins.

WILSON: «LA CIUDAD DE CARTON»

Belascoaín y San Rafael, U-5863; 10 centavos de 1 y media a 6 y media, y 15 centavos después; niños 10 centavos a todas horas.

Hoy, tarde y noche, revista; y el cartón «Juguetes de la tierra», y las super producciones, «La ciudad de Cartón», joya suprema, en español, por Catalina Bárcena, Antonio Moreno, José Crespo y Andrés de Segurola; y «Esclavas de la moda», magnífica comedia en español, por Carmen Larrabeiti y Blanca de Castejón.

A las 5 p.m. «La ciudad de cartón» y «Esclavas de la moda».

Mañana, «La cautiva del amor», por Nils Asther y Gloria Stuart, y «La isla del misterio», por Preston Foster y Heather Angel.

Jueves, «Mi vida entera», por Fredric March y Mirian.

UNIVERSAL: «EL TESORO DEL PIRATA»

Están de plácemes los concurrentes a este magnífico cine del mayor confort, perfecto sonido y clara proyección, con el programa de hoy. Función de 1 a 6 y de 6 y 30 a 11, con una preciosa comedia. Regia y bella producción, «Un mal paso», de Ken Maynard. Por vez primera en la Habana se exhibe completa la super Serie en 12 Episodios, por Richard Talmadge «El tesoro del pirata». Mañana «Deshonor» y «A costa de su honor». Viernes «Stingaree» y «As de ases».

VERDUN: DOS ESTRENOS

Hoy en todas sus tandas, y a precios de costumbre, presenta el coquetón y muy confortable cine «Verdún», de la calle Consulado, un atractivo programa con dos grandes estrenos. Da comienzo con comedias y Variedad. Soberbia y maravillosa super joya, «Padre e hijo», de H. B. Warner, Boris Karloff y Loretta Young. Colosal y muy valiosa producción de gran argumento «Consejos a los enamorados», por Les Tracy y Sally Blane. Para mañana se anuncia otro sugestivo programa con dos bellas películas.

FLORENCIA: «TODOS LOS HOMBRES SON ENEMIGOS»

Anunciado hoy un lleno en este gran cine de San Lázaro y San Francisco, a juzgar por el magnífico y bello programa que ha combinado la Empresa, en tanda y noche. Dará comienzo con comedia y variedad. Regia y exquisita cinta, «Apostando a Cupido», de Wils Rogers. Monumental super joya de gran argumento «Todos los hombres son enemigos», de Helen Twelvetrees. Mañana «La última senda» y «Todos los hombres son enemigos». Jueves «Siempre en mi corazón» y «Kid Simpatía».

ACTUALIDADES: «LOS QUE DANZAN»

El gran coliseo de la calle Monserrate, cuenta para hoy con un regio y variado programa, en función de las 2 y noche a las 8:15 a precios populares con comedia, cartón y revista. Magistral super joya, por un reparto especial «Los que danzan». Divertidísima y muy valiosa producción «El mujeriego» de James Cagney. Mañana: «Párese y aplauda» y «Desde Eva». Jueves «Malas compañías» y «Míster X» con episodio «El tesoro del pirata». Viernes «La isla del tesoro» y «Por sendas distintas».

MENDEZ: «MIA SERAS»

La empresa del magnífico cine «Méndez» de Santa Catalina» y Juan Delgado, en Santos Suárez, teléfono I-7325, ha combinado para hoy, en tanda y noche, un bello y extraordinario programa con dos verdaderas joyas valiosas. Comedia y variedad. Monumental super excelsa producción «Mía serás» de Chester Morris y Mae Clarke. Estupenda y maravillosa atracción «La dama espía» de Fay Wray. Para el día 23 un acontecimiento con la exhibición de una de las más grandes producciones de la temporada «El conde de Montecristo».

BELGICA Y VIOLETA: GRAN PROGRAMA

En el «Bélgica». Magistral programa exhibe este simpático y confortable cine a precios de costumbre. Da principio con comedia y variedad. Revista con el asesinato del Rey de Yugoeslavia muy sensacional. Cartón «El niño azul». Exquisita y bella producción «Buenas noches Viena» de Jack Buchamn. Interesantísima cinta «La sangre llama» de José Bohr. Mañana: «Apostando a Cupido» y «El fantasma del convento» en español.

En el «Violeta» Para hoy, en tanda y noche, se ha combinado en este concurrido espectáculo, la exhibición de dos grandes películas. Comienza con revista y variedad. Soberbia y muy interesante producción «Viva Villa» de Wallace Beery. Delicada y sentimental super joya «Alma de médico» de Clark Gable. Mañana: «Yo creí en ti» y «Chantage». Jueves «La pasión de Vergie Winters» y «Volando hacia Río Janeiro» ambas a petición.

CUBA Y ROJO: INTERESANTES CINTAS

En el «Cuba», de la calle Suárez y Corrales, se exhibe hoy, en tanda de 5 y por la noche a las 8, dos grandes y valiosas películas, dando comienzo con comedia y variedad. James Cagney y Joan Blondel son los protagonistas de la estupenda producción «El enemigo público» y Ruth Chartterton y Adolphe Menjou en la maravillosa joya «Aunque no me quieras». Mañana: «Su debut en sociedad» y «Granaderos del amor».

En el «Rojo» de Monte y A. Rocío cuenta para hoy, en tanda y noche, con un regio y exquisito programa comenzando con variedad y comedia. Soberbia y muy interesante super joya «La cautiva del amor» de Paul Lukas. Suntuosa producción de argumento valioso «Mater dolorosa» de Paul Lukas y Wynne Gibson. Para mañana miércoles se está confeccionando un programa mounmental y lleno de atractivos.

TUBERIAS DE AGUA ROTAS

Se ha participado al ingeniero Jefe de la ciudad, que en el reparto «Las Cañas» hay tres tuberías de agua rotas cuyos derrames forman charcos en la vía pública, esperando que los Departamentos de Calles y Parques y Jefatura de la Ciudad, procedan a reparar dichas tuberías, y a cegar los baches llenos de aguas en descomposición.

OIGA
LA VOZ DE LA CONCIENCIA
"AERODIARIO" HUMORISTICO. QUE A VECES SE PONE SERIO
TODOS LOS DIAS DE 8 a 9 P. M.
(MENOS LOS DOMINGOS)
Por la Radio - Emisora C M C Q
LA VOZ DE CUBA (600 KILC.)
TELEFONO I-4631
Redactores
TARTARIN DE TARASCON
INOCENCIO SOLIS
JUAN CRIOLLO Y NIPSO

M.E.C.D. 2016

Crónica Habanera

(Continuación de la Pág. CINCO)

EN EL ENCANTO

Una espléndida producción fue estrenada ayer en el aristocrático teatro «Encanto».

Se trata de «Madame Du-Barry» cinta interesante de asunto histórico, que interpreta maravillosamente la interesante actriz Dolores del Río, secundada por Reginald Owen, Victor Jory, Verree Teasdale y otros.

Se exhibirá hasta el domingo próximo.

Entre las señoras reunidas ayer en el «Encanto» se encontraban las siguientes:

María Martín viuda de Plá, María Arango de Etchegoyen, Elsa Penso de Senior, Mercedes de Lasa, Emilia Milián viuda de Baró.

Lelia Herrera de Morales.

Edelmira Machado viuda de Carreras, Hemelina López Muñoz de Lliteras, Julia Sedano de Campos, Rosita Cadaval de Reyneri, Lolita de la Vega.

Clara Marchena de Maduro.

Carmelina Guzmán de Alfonso.

Lolita Macía de Pagliery, Nena Trémols de Macía, Julita Plá, Lelia Marchena de Báez, Teté Berenguer, Elvira de Armas de Fritot.

Josefina Barraqué de Sabatés.

Clara Carreras de Mendieta, Conchita Fernández de Suárez, Lola Montalvo de Urrutibeascoa, Consuelo Ferrer de Palma, Albertina Hidalgo de Fonts.

María Betancourt de Galdós.

Matilde Ferrer de Pagés.

Graziella Abril de del Monte, Nenita Abril de Baró, Carmelina Alonso de Baró, María Teresa Collazo de Morales, Bebé Solar de Bassín.

Rita Alvarez Maruri de Somoano.

Guillermina Pérez Fernández.

Hortensia Arroyo de Castellanos.

Manolita Coello viuda de Ramos Izquierdo, Sara de la Cruz de Pino, Jacinta Torres de Salazar, Adriana Chaumont de Otermín, Lolita de la Vega.

Ofelia Cortina de Arango.

Margarita Scull de Alvarez, Mercy Taquechel de Viñals, Carmita Faré viuda de Demarest, Clarita Yániz de Carbó, Margarita Sastre de Bonich.

Margarita Mendoza de Miyares.

Gloria Montalvo de García Ordóñez.

María Stynen de Kates, Luz Suárez de González del Valle, Carolina Parellade viuda de Zanón, María Antonia Santé de Fernández, Estela Díaz Cruz.

Lolita Montalvo de Castillo Pockorny.

Clarissa Ruiz de Smith.

Tomasita Ramos de Guiral, Otilia Ramos, Gloria Alvarez de González Valls, Fefa Rodríguez de Jaquet, María Meneses de Seris.

Evelia Méndez de Valdés Rodríguez.

Mary Caballero de Ichaso, Lidia Dotres de Blez, Elsa de la Huerta de Valverde, Josefa Alvarez de Onetti, Otilia Ramos, Enriqueta López de Balcells.

Zenaida Espinosa de Herrera.

Mercedita Montalvo de Velasco.

Dulce María Chacón de Salas, Isolina Díaz, Cuca Riamonde de Rodríguez, Elena García de González del Real, María Luisa Gispert.

Yoyín O-Farrill de Mendieta.

Guillermina López de Alvarez, María Isabel Suárez, Luz Marina del Cueto de Rosaínz, María Antonieta Rodríguez de Gottardi, señora de Lizama.

Elvira Michelsen de Quesada.

Piedad Hidalgo de Galletti, Lolita Morera de García Alonso, Estela Alvarez de Martínez, Julieta R. viuda de Calderón.

Señoritas:

Silvia Freyre, Loló Casteleiro, Elena Montalvo, María Luisa Mendoza, Alicia Menocal, Flavia Argüelles, Ofelia Webber, Matildita Pagés.

Elsa y Emma Maduro.

Alina Johnson.

Sarita Gutiérrez, Rosa Herrera, Elena Sedano, María Fabré, Ketty Demarest.

Alelí Morales.

Cuca, Anita e Isabel Galdós.

Lourdes Ramos Izquierdo, Isolina Cano, Mercedes Onetti, Alicia González del Real, Panchita Steeger.

Esperancita Bernal.

Enriqueta Márquez, Ena Senior, María Luisa Kohly, Silvia Fonts Iznaga, María Isabel Pino, Rosita, Margarita y Enita Rayneri.

Julie Abreu.

Lilian Gómez Mena, Yolanda Lima, María Luisa Ortiz.

Beba y Toki Montero.

Adela Dardet, Hortensia Tapia, Carmen y Teresa Blanco, Helena de Cárdenas, Adrianita Otermín, Cristina y Josefina Zanón, Dulce María Santé.

Mina Alvarez.

Lourdes Caballero.

María Pérez.

Cuca Rosaínz, Silvia y Berta Gottardi, Julita y Carmita Fernández Santana, Edelmira González, Titica Larraz, María Enriqueta Seris.

Madeline Menocal.

Teté Suárez, Blanca Torres, Rosita Almanza, Nenita y Carmita Jiménez, Carmen Luisa y Marietta Aenlle, Alicia Boza Masvidal.

SIMPATICA BODA

Hoy, a las cuatro de la tarde, tendrá efecto la boda de la bella señorita Inés Inclán Lavastida, con el señor Sebastián Acosta.

Dicho acto se verificará en la notaría del conocido letrado doctor Anselmo Rodríguez.

Serán testigos, por ella: los señores Salvador Díaz Ossa, Secretario de la Legación de Chile; Enrique Díaz Echarte y Charles Mc Avoy, y por él, los señores Antonio Ruiz, Manolo Soler y doctor Anselmo Rodríguez.

ESTELA MORALES DE LOPEZ OÑA

Agotados todos los recursos de la ciencia, falleció ayer la señora Estela Morales de López Oña, joven dama de la sociedad habanera, muy querida y estimada por sus grandes bondades y virtudes.

Desenlace fatal, de un grave mal, que durante varios meses la mantuvo postrada en su lecho de dolor.

La señora de López Oña, dejó de existir confortada con los santos auxilios espirituales, y rodeada de los seres queridos que tantos cuidados y atenciones le prodigaron en el transcurso de su enfermedad.

Con el atribulado esposo, el señor Henry López Oña, la lloran desconsoladamente sus hijos pequeños, huérfanos de tan excelente madre.

Llegue a ellos, en estos momentos de profundo dolor, la expresión más sentida de nuestra condolencia, que también hacemos llegar a sus hermanos, los ingenieros Luis y Leonardo Morales y la señora Caridad Morales de López Oña.

El sepelio se verificará en la mañana de hoy, a las nueve, partiendo el cortejo fúnebre de la calle 9, esquina a F, en el Vedado.

ANTIGUAS ALUMNAS DE MARIA TERESA COMELLAS

En el Hotel «Nacional», se celebró el sábado pasado un té bailable, ofrecido por la «Asociación de Antiguas Alumnas de María Teresa Comellas», para festejar la toma de posesión de su nueva Directiva.

Fiesta animada y concurrida, que se vió favorecida con la asistencia de un grupo de socias numerosísimo e invitados.

Entre los numerosos parties que se congregaron, se encontraban:

Beatriz Castro de Navarrete y Horacio Navarrete; Conchita Unanue de Aragón y Luis Aragón; María Teresa Machado de Poey, Adolfo Poey, Juan María Unanue de Medina, Pablo Medina; Rosaura Muñoz, Mauricio Monteagudo, Gertrudis Berriz de Ledón, Leopoldo Ledón, Carmelina Irigoyen, Reinaldo Zúñiga, y Esperanza Llavaneras.

Delia del Prado de Castillo, Orestes del Castillo, Sara del Prado, Martín Pérez Alonso, Noemí del Prado, Antonio Fernández Hortensia Norabuena, Juan Illas, Tellín López Lezama y Héctor Norabuena.

Mariana Marcoleta de Rodríguez, doctor Miguel Rodríguez, Olga Puig, Marianita Rodríguez, Fausto Garzón, Silvia Rodríguez, Hortensia Maza, Conchita Cuzcó, y Pedro Arauz.

María Gómez Terga de Pérez, Eulogio Pérez, Mario Giraud, Reinaldo Recio, Nenita Colinda y Alfonso López Olivera.

Sara Estrada, Vitalio Ruiz, Sergia Núñez y José Luis Vidaurreta.

Rosalía Romero viuda de Unanue, Lolita Unanue, Antonio Valladares, Paca Alonso, Enrique Alexander, Margot Alonso, José Duyos, Ana Bárzaga de Unanue, Arturo Hernández y sobrina, Beatriz Navarrete, Rodolfo Poey, Zaida García Segundo Carvajal, Amparo González, Ofelia Dolz y Eduardo Robreño.

María Ferro de Torres, Luis Torres, Lidia Ledo, Berta Ledo, María González, René Díez.

María Boullosa viuda de Govea, Nenita González Boullosa, Nenina Villalón, Laura de Solo y Antonio Valdés Dapena.

Carlota Rubí, Esther Gutiérrez y José Montaner.

Antonia Carballeira de Blanco, Mariano Blanco, Nenita Blanco y Dionisio Rossié.

Evangelina Aristigueta, Luis H. Vidaña, Marina Díaz Rodolfo Rodríguez, Hilda Hernández, Celeste Díaz y Ricardo Palacios.

Señora viuda de Pérez Portas Eloisa María Pérez Porta y Finita Cañal, Agnes Bley, Delia Cañal y Gustavo Cañal.

Edith Rodríguez Casanova, Rosa Casanova, Jesús J. Fuentes, y Nena Badell.

Clara Estrella Betancourt de Carreras, Antonio Carreras, Catalina Carreras, Armando Mayoz, Silvia Cardona de Lancís, Guillermo Lancís, Graciella Primelles de Riera, Johny Riera, Matilde Peláez, Luis García Roviou, Alicia Amézaga y Roberto Peláez.

Isabel Tayle de Alvarez, Isaac Alvarez, Olga Carranza, Tony Carranza, Olga Rodríguez, Dinorah Fernández, Celestina Lozano, Rosario Roca, Amparo Montalvo, Eloisa La Villa, Gloria La Villa, Elisa La Villa, Marta Martínez Casado, Luisa Martínez Casado, Hilda Bernace y señora Pie y Elsa Alemán.

Felicitamos a la nueva Directiva por el éxito obtenido, especialmente a la Presidenta señora Beatriz Castro de Navarrete, y a la Secretaria señora Conchita Unanue de Aragón.

AMIGOS DE LA CULTURA FRANCESA

Tres actos próximos anuncia el Círculo de Amigos de la Cultura Francesa, durante el presente mes de enero. Son los siguientes:

Jueves 24: Charla en francés del señor Gustavo Sterling, distinguido profesor de la Escuela de Ingenieros: «Les Amours de la Grande Catherine».

Sábado 26. (A las 9 de la noche): el recital poético del joven recitador Ricardo Obeso, que había sido suspendido.

Jueves 31: Charla del doctor Enrique Gay-Calbó, conocido abogado y periodista: «Una guía del estudiante en Francia».

Todos los actos son en el local del Círculo, a las cinco y media de la tarde, salvo indicación contraria.

(Continúa en la página NUEVE)

NUESTRO ESTUDIO FOTOGRAFICO
Produce Verdaderas Obras Fotográficas
Por Eso es Siempre el Preferido
Súmese Usted a los que ya forman legión!!
"EL ARTE" Galiano 118
(La casa indicada para adquirir cuadros y molduras)

CAMPEON DE TENNIS. «No es sólo el sabor delicado y aromático lo que se atrae de los cigarrillos Camel, sino que al fumarlo me reviven», dice Ellsworth Vines Jr., conocido atleta. «Los Camels aumentan el vigor de mi energía.»

SEÑORA DE CASA. La señora Charles Daly: «Mi receta para renovar la energía es fumarse un Camel. Me dan energía cuando estoy cansada.»

COLECCIONISTA DE ANIMALES. Frank Buck dice: «Puedo fumar todos los cigarrillos que quiera porque fumo Camels. No me afectan los nervios.»

MAQUINISTA. Jack Ford, de uno de los famosos trenes trascontinentales dice: «A todo maquinista le gusta fumar Camels, porque aumentan la energía cuando uno está cansado.»

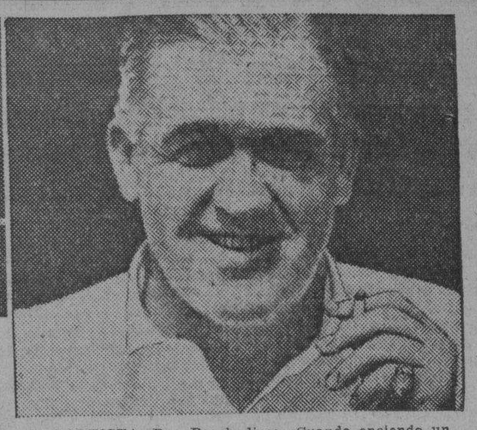

DEPORTISTA. Rex Beach dice: «Cuando enciendo un Camel me siento como nuevo. Con gran rapidez, un Camel renueva mi energía perdida. Como fumador constante he podido observar que los Camels no afectan mis nervios.»

TELEFONISTA. Marion Erickson dice: Los Camels refrescan mi energía y son tan suaves y delicados.»

PESCADOR. Arthur Neu «Fumo constantemente sin que se me afecten los nervios. Esto se debe a que prefiero los Camels.»

TODO EL MUNDO
se revive con un Camel!

Los peritos tabaqueros saben que: «Los cigarrillos Camel se elaboran de tabacos turcos y norteamericanos que son más delicados y costosos que los que se emplean en cualquier otro cigarrillo de las marcas corrientes».

Hombres y mujeres de todas las categorías están de acuerdo que fumar un Camel es una manera inmediata y agradable de vencer la fatiga y la irritabilidad.

Es un hecho importante para todo el mundo saber que los Camels devuelven la energía natural. Indudablemente que lo habrá observado en otros... quizá en usted mismo es decir si es que usted es fumador de Camels.

Tienen el efecto natural de producir energía, algo que ha sido debidamente confirmado por la ciencia.

También se notará que los Camels son suaves, de sabor delicado... elaborados con tabacos más costosos. Fume cuantos quiera! Los cigarrillos Camel nunca le afectan los nervios.

Precio 20 por 25c.

Los tabacos costosos de los cigarrillos CAMEL nunca afectan los nervios!

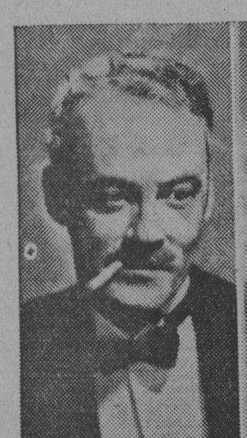

PERITO EN EL JUEGO DE BRIDGE. Shepard Barclay dice: «Fumo Camels constantemente sin que me afecten en nada los nervios.»

AVIADOR. Roscoe Turner dice: «Observo mis nervios con tanto cuidado como lo hago con mi avión. Por eso es que fumo Camels.»

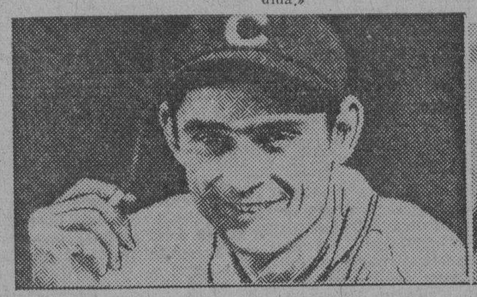

CONOCIDO «PITCHER». Guy Bush el famoso de los Chicago Cubs dice: «Cuando termino un juego completo no hay nada como fumarse un amel para recuperar mi energía. Me siento refrescado inmediatamente».

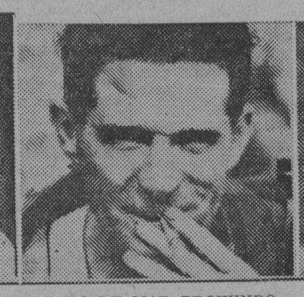

BUZO DE MAR PROFUNDO. Frank Crilley dice: «Fumo Camels y los he fumado durante muchos años. Los cigarrillos Camels tienen mejor sabor y nunca me afectan los nervios».

CAMPEONA DE NATACION DE LAS OLIMPIADAS. La señorita Georgia Coleman: «Cuando estoy cansada y necesito revivirme, me fumo un Camel. Muy pronto me siento bien de nuevo.»

JUGADORA DE GOLF. La señorita Helen Hicks, campeona de los Estados Unidos: «Siempre puedo recuperar mi energía fumándome un Camel.»

CORREDOR DE AUTOBOTES. «Después de una carrera veloz de autobotes», dice Bill Horn, el campeón «no hago más que encender un Camel y en un momento se revive mi energía. Es una sensación muy agradable cuando estoy cansado.»

CAMPEON DE GOLF. Gene Sarazen dice: «Yo también fumo cigarrillos Camel porque nunca me disturban los nervios.»

CORREDORA DE AUTOBOTES. La señora Florence Burnham: «Me agradan tanto los Camels y noto que me devuelven la energía perdida.»

MUSICA Y MUSICOS

Las dos menos diez de la tarde.

La hermosa «herradura de oro» va acogiendo en su seno damas y caballeros, jóvenes y viejos... Abundan, como siempre, las cabezas canas... Poco a poco llénanse las lunetas. Con más lentitud aparecen los privilegiados de la fortuna, que ocupan los palcos del primer piso, precisamente los que forman la famosa herradura... Todo es oro y rojo desde la platea al «Family Circle» (Círculo Familiar, aquí le llamaríamos vulgarmente «cazuela»), un quinto piso refugio seguro de cuantos aman la ópera sinceramente. Toda esa inmensidad de teatro que es el Metropolitan, aparece lleno; no; dijimos mal: lentamente acuden los abonados a la «herradura»; estos seres son los únicos que siempre llegan tarde a la ópera y se van antes de que caiga el telón final...

Detrás de las lunetas, de pie, estoicamente, en tres o cuatro filas hasta la pared, los «standees», o lo que es lo mismo, aquellos a quienes no importa la incomodidad de una tarde «de infantería» con tal, no sólo de escuchar ópera, grandes cantantes, excelente orquesta y director, sino de atisbar los más mínimos movimientos de los artistas que acuden a la representación y codearse con ellos, durante los intermedios.

Todo esto lo vemos, estamos presenciándolo. De pronto, apáganse las luces. Queda el teatro en penumbra. Sólo se distingue el reflejo de la luz en los atriles de los músicos y las candilejas del proscenio.

Avanza el director con paso rápido hacia su atril... No recorre el teatro como aquí; sale por la misma puertecita que los músicos, a la izquierda, en el foso de la orquesta. Su llegada es recibida con aplausos. Toma el «baton» y rápidamente comienzan a oírse los primeros compases de la ópera verdiana «La Forza del Destino»...

Ante nuestra vista desfilan el admirable tenor Giovanni Martinelli, que en esta ocasión interpreta el role de Don Alvaro. Nos sorprende Elizabeth Rethberg cantando la parte de Doña Leonor, reservada regularmente para Rose Ponselle; Rethberg deleita con la exquisitez de su voz y de su arte. Armando Borgioli hace un magnífico Don Carlos de Vargas y la Preciosilla de Gladys Swarthouth sobresale artísticamente. La amplia y grave voz de Ezio Pinza luce espléndida en el role del Abad franciscano. Todos contribuyen a resaltar, como pocas veces, el spartito verdiano. Los aplausos se suceden con entusiasmo; se ovaciona a Martinelli, a la Rethberg... el teatro se estremece, se escuchan «bravi», las llamadas a escena se multiplican... Luego se hace el silencio. Ha llegado el primer intermedio.

Momentos después la voz del anunciador nos sacude violentamente.

No, no estamos en el Metropolitan de Nueva York, sino sentados frente a un buen aparato de radio de onda corta, debido a la cortesía de sus receptores. El nombre de Geraldine Farrar despierta en nosotros recuerdos preciados de otros tiempos, allá mismo, en ese Metropolitan de sus más grandes triunfos. Se oye su voz de grata sonoridad; Geraldine Farrar es una maestra en el arte del bien decir; se expresa en un inglés correctísimo, con una enunciación clarísima y una elegancia de estilo envidiables.

Comienza su charla saludando a sus «radio-fans» y trae su conversación al recuerdo de la audición que le fué concedida en tiempos de Maurice Grau, por los directores del Metropolitan. Hace memoria del traje que vestía, de su entusiasmo y a la vez su temor a la prueba. Del momento en que, en medio de la penumbra del teatro, se situó valientemente al lado del piano, en trascendental espera.

¿Dónde tiene la música?,—la preguntaron.—En la cabeza,—fué la rápida respuesta. El acompañante aunque experto, no recordaba bien la obra a ejecutar. Comenzaron y Geraldine comprendió que por ese camino su contrata en el Metropolitan era un fracaso seguro. Decidida y sin contemplaciones, ocupó el puesto del acompañante y la canción «Connais tu le payz», de la ópera Mignon, fué cantada todo lo mejor que pudo, según la enseñanza que de ella le hiciera la Melba personalmente. Después la prueba continuó con la Mattinata de Tosti.

El resultado de esta primera audición fué una contrata inmediata para cantar en uno de los conciertos dominicales, y el role de «Mignon», en cuya ópera la parte de Filina estaría a cargo de la Melba.

Pero... sigue contando Farrar: «Mi madre, que era una persona juiciosa y sabía muy bien lo que mejor convenía, rehusó el contrato diciendo, con mucha verdad, que a los 16 años lo que necesitaba era estudiar y prepararme convenientemente para mi carrera futura y así se realizó».

Como recuerdo de aquel día, Geraldine cantó la canción de Mignon y la de Tosti, para sus radio oyentes. La maestría de su arte vocal, es indudable; su voz aterciopelada y llena de expresión, cautiva. Anuncia que en breve volverá Mignon a la escena, cantada por Lily Pons y Lucrezia Bori.

Continúa «La Forza del Destino». Es una audición operática digna de loa la ofrecida por la compañía del Metropolitan. Martinelli lanza al espacio el torrente argentino de su voz; es un cantante de escuela depurada; un gran artista. Los «curtin calls» al final del acto menudean. Estamos ahora en el palco número 42 del «Grand-tier». En él aparecen, esbeltas y aureoladas por la gloria y la fama, dos artistas de fama universal: Rose Ponselle y Geraldine Farrar. Invitada por ésta, la Ponselle escucha desde ese palco a Elizabeth Rethberg en el role de Doña Leonor. Es, precisamente, la protagonista de «La Forza del Destino», la que sirvió a Rose Ponselle para conquistar sus primeros lauros en el Metropolitan hace algunos años. Ella lo trae al recuerdo en una conversación simpatiquísima con la Farrar, ante el micrófono, situado en un pequeño «boudoir» arreglado exprofeso para estas trasmisiones radiofónicas de la genial soprano americana.

Además de interesantes datos sobre la carrera operática de la Ponselle, ambas artistas dan algunos consejos muy importantes a las jóvenes que se dedican al canto. Coinciden, que lo esencial en el arte vocal es la «calidad» sobre la «cantidad» y que sobre todo cuidado, está la comprensión del «texto». Las dos, en su momento oportuno, tuvieron frases de admiración mutua y en verdad que el escuchar a estas estrellas del firmamento operático, en conversación tan desprovista de todo asomo de recelos y sentimientos innobles, hace dudar de los decantados celos profesionales. Bien es cierto que artistas como Ponselle y Farrar, no pueden abrigar en sus corazones más que nobleza, elevados sentimientos, gestos magnánimos. Su grandeza se apagaría, de ensombrecerla siquiera un átomo de inferioridad cualquiera...

Comienza el tercer acto. Ansiamos escuchar a Martinelli y Borgioli, el hermoso dúo: Solemne in quest-ora. En el preciso momento de comenzarlo se intercepta una estación local imponiéndonos un «son» que duró el tiempo exacto del dúo. Pese a los aplausos que escuchamos al terminar, esta vez no pudimos hacernos la ilusión de estar en el «Met»... Clamamos al cielo por paciencia e insistimos aquí que si esas interferencias dependen de la Sección de Radio de la Secretaría de Comunicaciones, el evitarlas, que lo realicen cuanto antes, pues no es justo privarnos de trasmisiones como la que reportamos y otras semejantes, que sin esas interferencias podrían escucharse admirablemente.

La Cavatina del «Barbero de Sevilla» y una canción inglesa las brindó Geraldine a sus oyentes, explicando que ambas le habían servido para presentarse por primera vez ante el público, en Boston, hace 39 años, cuando aún no contaba quince. Lee algunos párrafos de cartas recibidas, que dicen de la magnífica acogida que las trasmisiones de la ópera del Metropolitan han tenido entre los radio fans y los múltiples admiradores de su «raconteuse» Geraldine Farrar.

«Pace, pace, mío Dio», en el acto final de «La Fuerza del Destino», nos brinda una prueba más del vocalismo excelente de Elizabeth Rethbeth. Termina la ópera. Los aplausos atronadores ahogan los últimos compases de la partitura. El público va desfilando por las tres salidas con que cuenta el Metropolitan. En menos de diez minutos, la sala está desierta. A poco la invaden empleados que se aprestan a preparar la para la función popular de la noche.

Nosotros también nos retiramos... de la casa receptora que amablemente nos brindó acogida, reiterándoles nuestro agradecimiento y llevando interiormente el regocijo de las horas disfrutadas con la bella perspectiva de escuchar el «Romeo y Julieta» de Gounod el sábado próximo, interpretada la heroína por Aidée Norena.

Las charlas de Geraldine Farrar en esta ocasión necesariamente tienen que traer a su memoria momentos y horas de su vida artística, vividas, como «Julieta».

Fué «Romeo y Julieta» la ópera elegida durante el régimen de Heinrich Conried para el debut de Geraldine en el Metropolitan Opera House el 26 de noviembre de 1906.

En el spartito del célebre músico francés escuchamos nosotros también por vez primera a Geraldine Farrar.

A las dos menos diez estaremos prestos ante el radio, el sábado 26.

Nena BENITEZ

Aceite KABUL
la brillantina que quita las canas y no mancha ni delata.
De venta en las farmacias

¿TIENE CANAS? USE TINTE HEIL Maravilloso! MAS CANTIDAD MAS CALIDAD DE VENTA EN FARMACIAS Y SEDERIAS

Nueva gestión para que muela el "Australia"

Se le aplicará ese deseo al presidente de la Sidney Sugar Company, Sr. Valle

JAGUEY GRANDE, enero 21. DIARIO. Habana.—Patrocinando la solución del problema del central «Australia», se verificó una asamblea de colonos, comerciantes, obreros y propietarios en el teatro «Mendia». Hicieron uso de la palabra los señores Mendia, García y Delgado por la Asociación de Colonos, y los señores Gabino Delgado, P. Carreras y Casiano García por los obreros. Se plantearon los distintos puntos de vista que mantenían ambas tendencias, y la discusión tomó caracteres apasionados, por lo que hizo uso de la palabra el comerciante señor Víctor Suárez, despejando la situación e impetrando una resolución armoniosa y equitativa que satisfaga a todas las tendencias. Se produjo animada discusión, comisionándose al Gobernador Provincial para que visite en la Habana al Presidente de la Sidney Sugar Corporation, ingeniero Valle, exponiéndole la solicitud de los colonos. Se espera que la zafra se realice bajo los mejores auspicios.—Espinosa, Corresponsal.

DR. ARMANDO CRUCET
CIRUJANO DENTAL Y ORAL
De la Facultad de Pennsylvania y del Garetson Hospital of Oral Surgery, de Philadelphia. TRATAMIENTO DE LA PIORREA ALVEOLAR y de las sinucitis crónicas del maxilar. Obturaciones y dentaduras de porcelana. Anestesia por el gas. Paseo número 17, entre Calzada y Línea, Vedado. Tfno. F-5153.

CINCO NUEVOS CASOS DE POLIOMIELITIS SE REGISTRARON AYER

Cinco nuevos atacados de Poliomielitis se registraron ayer en distintos pueblos del interior de la República, según partes oficiales recibidos en la Dirección de Sanidad, siendo los niños enfermos: Angel Luis Lavigné, negro, de 2 años, vecino de la ciudad de Santiago de Cuba, ingresado en el Hospital Saturnino Lora; Josefina Sosa Rodríguez, de 27 meses de nacida, vecina de San Miguel del Padrón (trasladada a Las Animas); Esther González, de 13 meses de nacida y otro niño cuyas generales se ignoran, ambos del pueblo de Vega Alta, provincia de Santa Clara.

Por su parte el Director de Las Animas informó al de Sanidad, Dr. Taboada, haber dado de alta a cinco niños que estaban recluídos por padecer Parálisis Infantil.

Conforme hemos venido publicando desde hace ocho días la ciudad de la Habana no registra ningún nuevo atacado de Poliomielitis y, en cuanto al resto de la República, surgen los casos muy aisladamente.

MORDIDO POR UN PERRO

Por orden superior se le ha remitido al Jefe Local de Matanzas las dosis de vacunas antirrábicas necesarias para someter a tratamiento al señor Mario Isasi, vecino de dicha ciudad, el cual fué mordido por un perro hace varios días.

AVISO
A los clientes que tienen prendas y objetos pignorados en esta casa y que adeuden más de seis meses de intereses que el día 26 del corriente se efectuará una subasta de prendas vencidas.
SI NECESITA DINERO
sobre prendas, objetos de arte y plata, visítenos. Pagamos más y cobramos el mínimo interés.
'LOS TRES HERMANOS'
Consulado 94 y 96 - Tel. A-4775

No prohibirán traer leche a particulares

No será aumentado el precio del producto al consumidor. Las Animas no hizo contratos

Una larga entrevista celebró ayer el Presidente de la Comisión Técnica Nacional de la Leche, doctor Pessino, con los doctores Rafael Lorié y Aurelio Ituarte, Secretario y Jefe Local de Sanidad de la Habana, respectivamente, terminada la cual el Jefe de la Sanidad se trasladó a Palacio donde conferenció extensamente con el Jefe del Estado.

El doctor Ituarte nuevamente nos ratificó sus declaraciones de hace dos días, esto es, que procederá a la reorganización del Negociado del Abasto de Leche, a fin de que tenga un verdadero control para garantizar el producto que consume el pueblo.

También sabemos que ha de terminarse con la disposición de que los propietarios de fincas no puedan traer la leche a su residencia de la Habana, como es el criterio del Negociado de Abasto de Leche.

Del resultado de la entrevista del doctor Lorié con el Presidente de la República se dará cuenta de hoy a mañana pudiendo anticiparse que el precio del producto para el público consumidor no ha de ser alterado en lo más mínimo.

NO HIZO CONTRATOS

Fué informado ayer la Dirección de Sanidad por el doctor Díaz Albertini, Director del Hospital Las Animas, de que en la administración del mismo no existen contratos, ni cuentas por suministros de las casas Mestre y Machado, Carasa y Cía. ni Molina y Cía., las que interesa, según publicamos hace días, interesa el juez de Urgencia, doctor Perrote.

No obstante la afirmación del Director de Las Animas la Dirección de Sanidad, era quien adquiría los víveres y materiales para los hospitales de la República.

SORPRENDENTE!!

Cienfuegos Junio 8/1920.

SR. DR. ARTURO C. BOSQUE.
Habana.

Muy señor mío:

Con gusto complazco a varios amigos míos que quieren por mi conducto hacerle saber su agradecimiento por la curación obtenida con su precioso preparado "PEPSINA Y BUIBARBO BOSQUE", después de haber probado con varios preparados que dicen curan el estómago sin haber obtenido resultado alguno.

Yo siempre tengo un buen surtido de su producto, pues cada día se vende más.

Mando como guste a su seguro servidor,

Rafael León Jiménez.

Los curados con la "Pepsina y Buibarbo Bosque" son los siguientes: Alejandro Ojeda, Paulino Pérez, Agustín Crospo, Próspero Bermúdez, Cándido Díaz.

M.E.C.D. 2016

SOCIEDADES ESPAÑOLAS

La nueva Directiva del Banco Asturiano fué proclamada por unanimidad en animada Junta

Dentro del mayor entusiasmo celebró su anunciada sesión la Asamblea de Accionistas del Banco Asturiano de Ahorros. Presidió el señor Manuel Junco Vela, titular, acompañado de los señores Celestino Menéndez, vicepresidente; ingeniero José Menéndez, tesorero; José Pérez Famoso, director, y nuestro compañero Luis Rodríguez Lamult, que actúa de secretario con beneplácito general.

Aprobada el acta anterior se conoció el estado económico del Banco, y la asamblea se dió por satisfecha con el balance que le fué presentado, reflejo fiel de la Institución. La Comisión de Glosa, que representa a los Accionistas, rindió su informe favorable a la administración que se viene realizando.

Para las secciones de Inmuebles y Propaganda fué otorgado un voto de gracias por su labor. Estas secciones las dirigen los señores Celestino Menéndez Martínez José Huerta de la Torre, Antonio Méndez y Enrique Cima, presidentes y secretarios, respectivamente.

En asuntos generales se entablaron animados debates fortaleciéndose el espíritu de identificación que reina entre Consejeros y Accionistas, motivo por el cual se ve el ascenso de las operaciones del Banco. Después se procedió a las elecciones y por unanimidad se aclamó la siguiente candidatura: Ingeniero José Menéndez Menéndez, vicepresidente primero; Ismael Iglesias Gutiérrez, tesorero; Ramón Zapico Meana, José Blanco Fernández, Domingo Méndez Ramos, Cipriano Fernández, Wenceslao Quintana, Robustiano Fernández, consejeros por dos años; y consejero por un año José Prida Junco. Para consejeros suplentes: doctor Ataulfo Fernández Llano, Alfonso Moutas y José Fernández Díaz.

Todos tomarán posesión de sus cargos dentro de breves días.

Quedó nominada la Comisión de Glosa, compuesta por los señores siguientes: Manuel González, Rafael Arias, Luis Muñiz, titulares, Manuel Valle e Isidoro G. Somines, suplentes.

Celebrará su 55 aniversario el Ctro. Gallego

En la presente semana reuniráse la Sección de Bellas Artes para tratar, con exclusividad de todo otro asunto, del programa que ha de llevarse a cabo en la solemne fiesta social que, con motivo del 55 aniversario de la fundación de la Sociedad habrá de celebrarse el próximo 11 de febrero, fecha que desde luego constituye un anacronismo como hemos dicho en otra ocasión, pues el Centro Gallego se fundó el 23 de Noviembre de 1879, el 12 de Diciembre inmediato era aprobado su reglamento por el Gobierno provincial y el 11 de ENERO de 1880 se inauguró oficialmente con toda solemnidad en la casa alquilada de Prado y Dragones, donde continuó desenvolviéndose progresivamente por el patriotismo y generosidad inagotable de los fundadores hasta el año 1915 que se trasladó al soberbio palacio que hoy ocupa.

Hacemos esta aclaración por sugerencias de un socio amigo nuestro muy versado en todo lo que concierne a la Sociedad, quien no sabe a qué atribuir ni de donde se ha sacado esa fecha de 11 de febrero, pues ese día no se efectuó acto ninguno, ni siquiera la segunda Junta General que se verificó el día 8 de dicho mes.

Y volviendo a la velada que motiva esta nota, sabemos que la Sección de Bellas Artes tiene el propósito, y a ese fin encamina todos sus esfuerzos, para que esi eaño revista la mayor brillantez que hasta ahora haya alcanzado, a lo cual han de contribuir en gran manera un programa selecto y la palabra elocuente de un ilustre orador que conoce a fondo el proceso social del Centro Gallego desde su fundación hasta nuestros días.

La Sección de Bellas Artes y, especialmente el Director de la Academia de Música, maestro Rey, ruegan a todos y cada uno de los componentes de los conjuntos artísticos asistan con puntualidad a los ensayos, pues así lo exige la premura del tiempo de que se dispone.

TOMA DE POSESION DE LOS REPSTTES. DEL COMERCIO

El próximo jueves, día 24, la nueva Junta de Gobierno de la «Asociación de Representantes del Comercio» tomará posesión de sus cargos a las nueve de la noche. Como es de suponer, será un acto cordial y simpático, como todos los que celebran tan distinguidos elementos, que son una fuerza positiva en el desenvolvimiento de la vida comercial cubana.

Agradecemos sinceramente al señor Manuel A. del Toro, presidente reelecto, la atenta invitación que nos envía para dicho acto.

NUEVA JUNTA DE GOBIERNO DE «SAN JULIAN DE LOIBA»

Los componentes de la sociedad galaica «Hijos de San Julián de Loiba y su Comarca», celebraron Junta General de Elecciones. Se hallaba presente la casi totalidad de los asociados, siendo proclamada la Candidatura única, que es como sigue:

Presidente: José Rego; vice: Vicente Martínez; secretario: José Lorenzo; vice: José Paz; tesorero: José Martínez; vice: Jesús Rego; contador: Florián Pedreira; vice: Francisco Rego.—Vocales: Antonio Lorenzo; Francisco Pena; Francisco Lorenzo; Manuel Porben; Manuel López; Eugenio Porben.—Suplentes. Vicente Novo; Modesto Formoso y Manuel Vale.

Se dió lectura a la lista general de asociados de la Delegación en Loiba, que esta Sociedad fundó con carácter benéfico, y que cuenta ya con 529 asociados, siendo el orgullo de Loiba y su Comarca, esperando en este año un éxito rotundo y siendo muy felicitado el secretario de dicha Delegación, señor Manuel Infante y el presidente señor Rafael Harco, y toda la Directiva que con gran entusiasmo han venido laborando en aquellos lares.

ACTOS PARA HOY

COMITE CENTRAL ASTURIANO: Junta general preparatoria de elecciones a las ocho y media de la noche en Estrella y Subirana, local del Deportivo Asturias. La orden del día es: Disposiciones para la justa electoral; Correspondencia y asuntos reglamentarios.

El secretario general, señor Rafael Arias Ardura, ruega la puntual asistencia de todos los afiliados al Comité.

UNION VILLALBESA Y SU COMARCA: Junta ordinaria de Directiva a las ocho de la noche en los salones del Centro Gallego. Entre otras cosas se tratará de nombrar vicepresidente de la sociedad. El secretario, señor Víctor Oseira, cita para este acto.

Un acto en el Sanatorio de Dependientes

La nueva Junta Directiva de la Asociación de Dependientes, se reunió en la Casa de Salud para efectuar la visita de toma de posesión de los elementos que fueron electos en Diciembre último, los que con los Vicepresidentes Primero y Segundo, señores Manuel Ahedo García y Basilio Rábago, recorrieron los pabellones y los departamentos de Almacén, Farmacia, Despensa, Cocina y otros para la organización de las respectivas Comisiones Permanentes y dar comienzo a las labores que a cada una corresponde, pudiéndose apreciar por los visitantes el completo orden y la eficiencia de los servicios y demás atenciones que la Casa de Salud presta a sus asociados. Los señores Ahedo y Rábago después de presentar a los señores Jefes de Departamentos, informaron a las Comisiones ampliamente de las funciones que les compete y las exhortaron a la cooperación necesaria y a la labor asidua que cabe para continuar el desenvolvimiento de la tarea emprendida por el Presidente Social, don Avelino González, que tantas felicitaciones recibe, en defensa de los intereses de la colectividad y en cuya obra la Sección de Beneficencia ha sido y es brillante colaboradora. El señor Administrador atendió a los visitantes con la cortesía que le es proverbial y el Director, doctor Bernardo Moas, a su vez en su calidad de Director, en el orden técnico, informó a los señores visitantes de los trabajos de organización en que está empeñado, recibiendo cálidas y efusivas salutaciones; y en un ambiente de franco optimismo por los progresos y afianzamiento de la Asociación de Dependientes, terminó la visita de toma de posesión.

CENTRO ASTURIANO

En un acto de fraternidad, tomaron posesión de sus cargos los miembros de la Sección de Instrucción, que han de completar la misma durante el año de 1935.

Es este uno de los más importantes organismos de la colectividad, que llena una función de primera necesidad: la educación de cuantos en sus ansias de superación acuden al plantel «Jovellanos» del Centro Astuirano de la Habana, verdadero crisol en el que se funden las virtudes un pueblo mejor para el mañana.

A través de la existencia social, el Centro Asturiano ha sido necesario, para que las escuelas constituyan un orgullo para la entidad.

Por eso en estos momentos de preparación, de ansias de saber, el plantel «Jovellanos» del Centro Asturiano, puede mostrar sin petulancia, pero con orgullo, como en sus clases diurnas y nocturnas hay la cifra de 4.120 matrículas en las diferentes disciplinas que se cursan desde la escuela de instrucción primaria, siguiendo el plan de estudios oficiales, como en el Instituto de Ciencias Económicas, sociales y del hogar de la mujer, así como el Instituto Comercial y en la escuela preparatoria del Comercio que funciona en horas de la noche.

INTERESANTE LIBRO DE JULIAN ORBON

La característica gentileza del conocido periodista avilesino don Julián Orbón hace llegar a nuestras manos un interesante libro calzado con su firma y dedicado a los lamentables sucesos ocurridos en Asturias durante la pasada revolución. Como todos saben, al propio distinguido señor le tocó sufrir las consecuencias tal vez más amargas, ya que fueron destruídas sus propiedades en general.

Con la amenidad propia del señor Julián Orbón, adquieren tangibilidad los terribles acontecimientos que durante muchos días ensombrecieron la noble tierra asturiana. Se trata pues de un libro enjundioso y de palpitante actualidad.

BAILE DEL CLUB COVADONGA

Con la acostumbrada animación, se reunió últimamente la Sección de Recreo y Adorno del Club «Covadonga» para tomar muchos e importantes acuerdos: el más importante es el de celebrar un recibo bailable en honor de su Comité de Damas el día dos de Febrero, sábado, en los amplios salones de su edificio social, Cerro número 703.

Ya comenzaron los preparativos para tan simpática fiesta que podemos asegurar dado el entusiasmo que se advierte entre los señores socios y familiares ha de resultar un nuevo triunfo para este Club y para la Sección de Fiestas, en la que figuran los entusiastas asociados José Carreño, Germán Menéndez y Rosendo Solares.

Cuántos simpaticen con esta Sociedad, pueden solicitar su invitación en la Secretaría de la misma.

SENTIDA MANIFESTACION DE DUELO FUE EL SEPELIO DE LA SRA. ASUNCION LLAGUNO

Acaban de recibir cristiana sepultura en la Necrópolis de Colón los restos de la señora doña Asunción Llaguno, viuda del Dr. Andrés Fernández Paéz, notable clínico y Vicedirector que fué de la Casa de Salud «La Purísima Concepción» fallecido en Septiembre de 1931 y hermano político de don Julián Cobo, Vicepresidente de Honor de la nombrada Asociación.

Por el Capellán Rvdo. P. Ortega, le fué cantado solemne responso en la Capilla central.

Sentido testimonio de condolencia y expresión de aprecio constituyó el sepelio de la noble y bondadosa dama. La Asociación de Dependientes estuvo representada por su Presidente don Avelino González; anotamos también la presencia del Vicepresidente Primero don Manuel Ahedo, del Vocal señor Jesús Gandarillas, del Secretario p. s. r. señor César G. Toledo, de los doctores Bernardo Moas y Eduardo Fontanills, Director y Médico del Sanatorio, del estimado y antiguo socio don José Rueda Bustamante y de otros viejos amigos del bien recordado doctor Páez.

Despidió el duelo con frases de honda gratitud don Julián Cobo Linares, deudo y prestigiado y muy querido asociado, a quien hacemos llegar, así como a su esposa doña Julia Fernández de Cobo y demás familiares el más sentido pésame.

EXITO DEL DR. PEÑALVER EN NTRA. SRA. DEL PILAR

La señora Rosa Guardiola, viuda de Marcos, sufrió hace unos días una caída a consecuencia de la cual se fracturó el cuello del fémur izquierdo, siendo asistida por el especialista de enfermedades de los huesos, doctor Rafael Peñalver, en la gran clínica «Nuestra Señora del Pilar». Ya se encuentra fuera de todo peligro. Dada la edad de la enferma y la clase de fractura que sufrió durante varios días se temió por su vida, pero gracias a los cuidados del doctor Peñalver y de todo el personal de «Nuestra Señora del Pilar», la tranquilidad ha vuelto a reinar en el hogar de tan distinguida dama.

CELEBRARA ELECCIONES EN BREVE EL CIRCULO SALENSE

El próximo jueves, día 24, en el Centro Asturiano, y a las nueve de la noche, se reunirán los asociados del «Círculo Salense de la Habana» en Junta General administrativa. A la terminación de la misma, celebrarán elecciones para renovar la mitad de la Junta, eligiendo un primer vicepresidente, 12 vocales, y 3 suplentes.

Durante el próximo año, la Junta Directiva del «Círculo Salense», se dispone a laborar intensamente, a cuyo fin, se tratará de elegir un primer vicepresidente que sea además Presidente de Propaganda, pues la Sociedad va a acometer distintas labores que requerirán atención de dicha Junta. Se ruega por ese motivo a los asociados concurran a la antes citada Junta, el próximo jueves, día veinticuatro.

CARIBE
RON
VIEJO NATURAL
JUSTO GONZALEZ Y CIA., S A - TEL. U-3500

Panamá, Holanda y Bélgica se interesan por los productos de Cuba y piden información

Panamá ha reglamentado el comercio libre, señalando los artículos que disfrutan de ese beneficio. Habeas Corpus denegado. Arrollado en Ciudad México el Dr. Olando

Por el Negociado de Ciudadanía y Migración de la Secretaría de Estado se han expedido los siguientes documentos: PASAPORTES. Georgio Lezcano y Rodríguez. Tomás Rodríguez y Rodríguez, José Rodríguez, María Torres y Galuzzo, María Herrera y Torres. CERTIFICADOS DE NACIONALIDAD. Filomeno Conde y González, Serafín Santamaría y Ventura, Miguel González y Santín, Baldomero Pérez y Gil Margarita Heredia y Aguirre, José Coello y Marruz. CARTAS DE NATURALIZACION: Salomón Sitvinovski, Julio Prendes y Garraffa, Herman Feldenkreis y Bronstelm, Francisco Balado y Vila.

PANAMA SE INTERESA POR PRODUCTO DE CUBA

El Encargado de Negociados de la República de Cuba en Panamá informa a la Secretaría de Estado que el gerente de la firma David Frank Co., de aquella plaza se interesa por conocer la dirección de exportadores cubanos que se dediquen al giro de legumbres, tales como aguacates, tomates, berenjenas coles, ajíes, zanahoras, melones de agua, cantalups, pepinos boniatos como así nombre y dirección de los exportadores de piñas y otros frutos cubanos.

ROTTERDAM Y NUESTROS FRUTOS

El Consulado General de la República en Rotterdam informa a la Secretaría de Estado que la importante firma frutera conocida por A. V. I. M. (Algemeene Vrutheim Import Matschappij) Coolsingelm, Rotterdam, Holanda se interesa a recibir proposiciones de exportadores cubanos de toronjas, piñas, naranjas y limones. También la firma de Félix Cohen, de Villemspléin 15, Roterdam, Holanda desearía establecer relaciones con casas cubanas que se dediquen a la fabricación de toda clase de conservas, incluyendo toda clase de mariscos, sobre todo la langosta; y las frutas en su jugo al natural.

FRUTAS DE CUBA PARA BELGICA

La Legación de Cuba en Bélgica, informa a la Secretaría de Estado que los señores Paul Dethioux, 31 quai du Commerce y L. Adinau, 4 square Guttermberg, Mruselas, ambos, desean introducir en el mercado belga los diversos frutos tropicales de nuestro país, principalmente piñas, toronjas, limones y plátanos. Las dos firmas arriba expresadas que actúan independientes informan que el mercado belga es un gran consumidor de frutas, teniendo noticias que los frutos cubanos, además de su excelencia son los más baratos en el mercado mundial por lo que consideran interesante la importación de los mismos ya que pueden competir con los mejores de procedencia extranjera que allí se consume. Las personas que puedan estar interesadas enestos negocios pueden comunicarse directamente con los interesados y obtener toda clase de informes necesarios en el Negociado de Comercio Internacional de la Secretaría de Estado.

PRODUCTOS QUE RECIBE LIBRE PANAMA

El Encargado de Negocios adinterin de la República de Cuba en Panamá, informa a la Secretaría de Estado que en la Gaceta Oficial de dicho país publicada el 28 de diciembre próximo pasado aparece la Ley número 42 de 24 de diciembre del propio año, por la cual se reglamenta el comercio libre de la República. Decretándose en su artículo primero que desde el 1 de junio de 1935 entrarán en el territorio de la República de Panamá libre de derechos de introducción, las siguientes mercaderías: perfumería y cosméticos, jabones de tocador perfumados o no, tejidos de lana, tejidos de seda natural o artificial, yute, bonetería, sombreros para mujeres, lencería, (confecciones planas) ropa hecha, otros artículos manufacturados, artefactos y manufacturas en general, de caucho, goma y hule, loza y porcelana, otros artefactos de alfarería, cristalería, artículo de yojería, orfebrería y otros similares de metales preciosos, artefactos y manufactura o acero, en general locomovibles y sus piezas, maquinaria agrícola, automóviles, herramientas manuales (comprendiendo las herramientas necesarias en los oficios manuales, con exclusión de las herramientas mecánicas), relojes y sus piezas sueltas; productos manufacturados no especificados, calzado de piel, artefactos de piel no especificados, carnes preparadas y conservadas, caviar, pescados, crustáceos y mariscos, pescados en conserva, sustancias alimenticias vegetales, otras materias alimenticias no detalladas, frutas en conserva, otras conservas vegetales, salsal y condimento, alimentos no especificados para animales sin incluir forrajes ni salvado, aguas, música, y artículos dentales. Todos estos títulos de la expresada Ley están incluidas un sin número de mercaderías que por lo extensa se hace imposible su publicación. Estando a disposición de los interesados en el Negociado de Comercio Internacional de la Secretaría de Estado, el número de la Gaceta Oficial más arriba ajudido, que detalla minuciosamente todos estos extremos.

HABEAS CORPUS NEGADO

La Embajada de la República en Washington comunica a la Secretaría de Estado por cablegrama que el Juez Federal de New York Mr. W. Cox, denegó el recurso de Habeas Corpus presentado a favor del ex general Alberto Herrera Franch fundándose en que siendo arresto provisional y no habiéndose celebrado aún la vista ante el comisionado de Extradición del distrito Sur de New York, honorable Garrett W. Cotter, no existía evidencia alguna que demostrarse que el delito imputado es o no de carácter político.

ARROLLADO EL DR. OLANDO

La Agencia Trens de ciudad de México informa a la Oficina Nacional de Prensa adcripta al Negociado de Información y Publicidad de la Secretaría de Estado lo siguiente: Que el Presidente de la Cruz Roja de El Salvador doctor J. Max Olando que se encuentra de paso en la capital mexicana con destino a Cuba, fué atropellado ayer a las seis de la tarde por un automóvil en la esquina de Paseo de la Reforma y la calle Madrid, conducido al Hospital se le apreciaron varias lesiones.

EL SR. EMILIO CASTRILLON FUE NOMBRADO PRESIDENTE DEL DEPORTIVO ASTURIAS

El Club Deportivo Asturias ha tenido el acierto de poner al frente de la Sección de Recreto y Adorno a los «tres mosqueteros»: Emilio Castrillón, ex-Presidente del Centro Asturiano, para Presidente; Antonio Sánchez Blanco, vicepresidente, y Enrique Villanueva, Secretario. Próximamente se reunirá en primera junta para tomar acuerdos en relación con la fenomenal verbena que prepara en el remozado y coquetón Club Deportivo Asturias para el próximo mes de marzo. Dada la competencia del «trío», sin duda alguna ofrecerá magníficas veladas bailables en el Deportivo Asturias.

Este Club ocupará el primer lugar en lo que a organización de fiestas se trata; y si no, esperemos para hacer buenas nuestras manifestaciones.

La juventud bailadora está de plácemes con este «notición».

DE «CURROS ENRIQUEZ»

Lucida, como se esperaba, resultó la matinée bailable que los «muchachos» del Club Apolo celebraron el pasado domingo en los salones de la prestigiosa sociedad «Curros Enríquez», de Santos Suárez y Dolores.

Animados por el pasado triunfo, se proponen los componentes de dicho Club repetir su hazaña y a ese fin ha acordado celebrar otra matinée bailable la tarde del próximo lunes, día 28, y fiesta nacional en que se conmemora el natalicio del Apóstol.

La orquesta de Belisario López, y la popular Sonora Matancera, que tanto gustaron, tendrán a su cargo también en la tarde del próximo lunes la ejecución de los bailables.

CARTA DEL CLUB ORENSANO AL DUEÑO DE «EL CARMELO»

El Secretario del prestigioso Club «Orensano», señor Telesforo Raimúndez Díaz, ha dirigido al propietario del café «El Carmelo», situado en Línea y 18, Vedado, la siguiente carta, de agradecimiento, que con gusto transcribimos:

Señor Saturnino Alonso.
Café «El Carmelo».
Vedado, Habana.

«Muy señor mío: Me es muy grato expresar a usted el profundo agradecimiento de todos los miembros de esta sociedad por las facilidades que nos ha dado para la celebración de nuestra fiesta bailable, verificada el día 12 de Enero, que constituyó un clamoroso éxito, no sólo por la magnificencia del salón, sino por lo agradable del lugar y los atractivos que supo reunir en él

Con tan grato motivo le saluda afectuosamente, su S. S.,

Telesforo RAIMUNDEZ
Secretario.

La Sección de Propaganda y el Comité de Damas de este Club celebrará Junta el miércoles, día 23, en el Centro Gallego, para dar cuenta del resultado de dicha verbena.

NOTICIAS DE LOS JUZGADOS DE PRIMERA INSTANCIA

DE LA VIDA CIVIL

—DEL TURNO—

EXHORTOS

De Jaruco, en abintestado de Avelina García, al Oeste.

Otro exhorto de igual procedencia, en el juicio anterior, al Este.

De Bejucal, en divorcio de Carlos Rabasa contra Caridad Cruz y Morales, al de Almendares.

ACCIDENTES DEL TRABAJO

Los ocurridos a Julián Díaz Lazo, al Oeste; José Pérez, al Centro; Antonio Pérez, al de Almendares; Francisco Olivera, al Norte; Crescencio Valladares, al Sur; Eugenio Martínez, al Este.

INCIDENTES

Los de Armando Hernández Cartaya contra el Monasterio de Santa Clara de Asís, sobre incidentes, al Oeste; Armando Hernández Cartaya contra el Arzobispado de la Habana, al Sur.

PENSIONES DE VETERANOS

Las solicitan como tales: Cristóbal Hernández, al Centro; Antonio Araúz Fernández, al de Almendares, y Petronila Fernández sobre pensión de Teófilo Carreras, al Sur.

JUBILACION

La de Enrique A. Varona del Castillo, al Norte.

MENOR CUANTIA

Isabel Ferrer González contra María de los Reyes Castellanos, y José del Salto contra Soliño y Compañía, al Sur.

SOBRE ADICION DE APELLIDO

Petra Serafina Alvarez, al Centro.

DESAHUCIO

Fermín R. Otamendi contra Vidal Mesa Martínez, al Sur.

DECLARATORIA DE HEREDEROS

De María de la Luz Fernández, al Este.

DIVORCIOS

Luis F. Martínez contra Presenta Lora Díaz, al Norte.

MAYOR CUANTIA

Dr. Nicolás E. Villoch contra la Junta de Jubilación Notarial, al Centro.

DIVORCIOS EN TRAMITACION

Norte: Gárate

—En el divorcio de Marta Núñez contra Antonio Cruz y Lastra, se manda instriur a la ejecutante de la cantidad que para sufragar los alimentos de la actora se consigna por el demandado.

Sur: Gárate

—En el divorcio seguido por Pablo José de Jesús Ramón Valdés y Gaspar contra Severa Leonarda Gómez Galindo, se señala para el día, a las 10 de la mañana la comparecencia que determina el artículo 39 de la Ley.

—En el divorcio seguido por Gonzalo de Jesús Calzada contra Ramona Márquez y Valls se admite en un solo efecto la apelación que se establece y se emplaza a las partes por término de 15 días por ante la Sala Primera de lo Civil de la Audiencia.

Sur: Rionda

—En el divorcio que por los trámites de recíproco disenso establecieran Nicanor Carnero Rodríguez y Virginia de Dios Crespo, se ha dictado sentencia por la que se declara con lugar la demanda y por ende disuelto el vínculo matrimonial existente entre ambos cónyuges.

Este: Daumy

—En el divorcio seguido por Gloria Luisa Alvarez Martínez contra Genuino Cipriano Ramón del Carmen Fernández Hecheverría, se tiene por acusada la rebeldía del demandado y se dispone se lleve a efecto un segundo emplazamiento del mismo por cinco días.

Este: Montiel

—En el divorcio que por los trámites de recíproco disenso establecieron Leandro Reinaldo Mazola y Fernández y Eulalia Valderrama y Díaz, se ha dictado sentencia por la que se declara disuelto el vínculo matrimonial existente entre ambos cónyuges, disponiéndose que la hija nombrada Acela Matilde, deberá quedar al abrigo de la madre, y concediendo a esta última una pensión alimenticia ascendente a ocho pesos mensuales.

Oeste: Daumy

—En el divorcio que por los trámites de recíproco disenso establecieran Sebastián de la Concepción González y Montes y Ana Luisa Suñe e Hizcano, se ha dictado sentencia por la que se declara disuelto el vínculo matrimonial existente entre los cónyuges y ratificando las medidas provisionales adoptadas, se dispone que el hijo, nombrado Roberto David deberá quedar al abrigo de la madre.

—En el divorcio seguido por Clemencia Santa Cruz y Rodríguez contra Camilo Souto y Fernández, se señala para el día 30 del actua', a las nueve de la mañana, la comparecencia que determina el artículo 39 de la Ley.

Oeste: García

—En el divorcio seguido por Carmen Pérez Arriette contra Fernando de las Cuevas y de Castro, habiéndose celebrado la comparecencia que determina el artículo 39 de la Ley, se decreta el depósito de la actora en poder de su padre Ricardo Pérez Machad, vecino de Jovellar 33: que los hijos nombrados Fernando Raúl Ramón y Carlos Francisco del Carmen deberán quedar al abrigo de la madre, y se concede al demandado el término improrrogable de diez días para contestar la demanda establecida.

ASUNTOS GENERALES EN TRAMITACION

Norte: García

—Se declara intestado el fallecimiento de María Teresa de la Torriente y por sus únicos y universales herederos por partes iguales a sus legítimos hijos María Luisa Pamela, Teresa y María Teresa del Carmen Josefa Pérez y de la Torriente.

Norte: Gárate

—Se apercibe de lanzamiento al Sr. Emilio Lozano para el desalojo de la casa Padre Varela 43 y 45, en el juicio de desahucio que se le sigue por la señora María Teresa Cabañas.

—Se manda a entregar al ejecutante Antonio Ramiro Montalvo la consignación de intereses que se hace por los deudores en el hipotecario que tiene establecido contra Joaquín Adam, sus herederos, sucesores o causahabientes.

Sur: Gárate

—En el mayor cuantía seguido por Segundo Infante y Villaverde contra José Guerra López, como albacea testamentario de la señora Eloisa Boloña y Molina, se manda a formar el cuaderno de prueba correspondiente y se admiten como pertinentes las pruebas documentales, de libro y testifical que se promueven, y pertinentes las preguntas contenidas en el interrogatorio presentado.

En el menor cuantía seguido por Agustín Solís y Linares contra Joaquín Alfaso y Argudín se tiene por contestada la demanda y se confiere traslado al actor para réplica por diez días.

Este: Daumy

—En el menor cuantía seguido por la Ford Motor Company contra el Dr. Froilán García Rius, farmacéutico del pueblo de Florida, en la provincia de Camagüey, por el que se solicita la rescisión del contrato celebrado entre las partes y la devolución de un auto Ford, de cuatro puertas, objeto del mismo, se dispone el emplazamiento del demandado por término de nueve días.

Este: Perdomo

—Se declara intestado el fallecimiento de Enrique Morales y Rojas y por sus únicos y universales herederos a sus hermanos de doble vínculo, nombrados María de los Dolores, María Josefa, Otilia de los Dolores e Ignacio Morales y Rojas, sin perjuicio de la cuota vidual usufructuaria a favor de la señora Ofelia Nicolasa Núñez y Averhoff.

Oeste: Daumy

—En el mayor cuantía seguido por Isaac Regalado contra el señor Mariano Fernández, declarado en rebeldía, se ha señalado las nueve de la mañana del día 26 del actual para que comparezcan las partes a ponerse de acuerdo sobre la designación de perito calígrafo, apercibiéndose a la que no compareciere que se la tendrá por conforme con el designado por la contraria.

—En la apelación establecida contra la sentencia dictada por el Juzgado Municipal del Sur en el verbal seguido por Ernesto José Sarrá contra José Quiñones, se ha dictado sentencia por la que se declara sin lugar el recurso y se confirma la resolución apelada que absolviera al demandado de la acción ejercitada.

Oeste: Baños

—En el ejecutivo seguido por Ernesto José Sarrá y Hernández contra el doctor Fernando Fernández Cepero, se saca a pública subasta y por primera vez, los bienes embargados, consistentes en el establecimiento de farmacia sito en la calle 17 número 453, en el Vedado, entre 8 y 10, con todas sus existencias y anexidades, tasadas de común acuerdo en la suma de cuatro mil pesos; señalándose para llevar a efecto dicho acto el día 5 del entrante mes, a las nueve de la mañana.

—En la apelación establecida contra la sentencia dictada por el Juzgado del Sur en el verbal seguido por Luis Bernardo Morán contra Esteban Díaz, se ha dictado sentencia por la que se declara sin lugar el recurso, y se confirma la resolución apelada que absolvió al demandado de la reclamación de 400 pesos que le reclamaba el actor.

Centro: Gabriel La Fuente

—En el mayor cuantía seguido por María Reybembach contra José Baungart, Lewis Zinderman y «Baungart y Zinderman», se ha dictado sentencia por la declarándose sin lugar la excepción de falta de acción opuesta se declara con lugar la demanda, condenando a los demandados a pagar a la actora la suma de 600 pesos, más el interés del uno por ciento mensual desde la fecha del préstamo hasta su vencimiento y adelante el interés legal con las costas a su cargo.

Almendares: Giménez

—En la apelación establecida contra la sentencia dictada en el verbal seguido por Lorenzo Rodríguez Fuentes como cesionario de Fernández Solana y Compañía, contra Castella, Lecuona y Martín», se ha dictado sentencia por la que se declara sin lugar el recurso establecido y se confirma por ende la resolución apelada que obsolviera la parte demandada.

LA GRAN FLOTA BLANCA

La refrigeración moderna es el mejor seguro para los embarques de artículos de fácil descomposición.

Usted asegura los embarques corrientes contra todos los riesgos posibles.

Cuando se trata del transporte de carga de fácil descomposición, el único, seguro indispensable y verdadero es:

LA REFRIGERACION MODERNA

Todos los buques de la United Fruit Company han sido especialmente construídos para el transporte de carga, con y sin refrigeración. Además del más moderno equipo para la perfecta manipulación de la carga, las bodegas de estos magníficos y rápidos buques están refrigeradas a distintas temperaturas, para dar a los diferentes artículos el grado de frío que asegure su llegada al mercado en las mejores condiciones posibles Solicite tarifas e informes en las Oficinas Generales Muelle de Santa Clara, Teléfono M-6975.

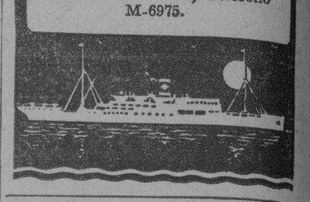

De cómo la mujer moderna adelgaza
Pronto y con seguridad

Recupera vigor, se rejuvenece, adquiere vivacidad que se refleja en la brillantez de los ojos que acusan una salud perfecta

He aquí la receta que elimina la gordura y hace resaltar los atractivos naturales que toda mujer posee.

Todas las mañanas, antes del desayuno, tómese media cucharadita de Sales Kruschen en un vaso de agua caliente. Disminúyase en las comidas los pasteles y las carnes con gordo, cómase muy poco patatas, mantequilla, crema y azúcar. Pasadas 4 semanas pésese y note cuantos kilos de peso ha perdido.

Note asimismo que ha ganado en energía, que su epidermis está más limpida, que sus ojos reflejan perfecta salud, que se siente rejuvenecida, con mayor vivacidad. Las Sales Kruschen darán a cualquier persona muy gorda una agradable sorpresa.

Obténgase una botella de Sales Kruschen en la botica. Basta para tomar las sales 4 semanas y cuesta poco. Esa primera botella le convencerá que el tomar dichas sales es la manera más fácil y segura de adelgazar y adquirir perfecta salud y exhuberante vigor

Pero esté segura de obtener las Sales Kruschen que están de venta en todas las boticas.

N. GELATS y Cía.
Habana, BANQUEROS Aguiar 106-108

Vendemos cheques de Viajeros
Pagaderos en todas partes del mundo
y Cartas de Crédito Circulares
en las mejores condiciones.

"SECCION DE CAJA DE AHORROS"

Recibimos Depósitos en esta Sección Pagando el 2 por 100 Anual. Todas estas operaciones pueden efectuarse también por Correo.

CENTRO GALLEGO

ASAMBLEA DE APODERADOS

SECRETARIA

Por acuerdo de la Mesa de la Asamblea, de orden del señor Presidente de la misma, se convoca a los señores asociados para la Asamblea pública y solemne que, presidida por la Asamblea de Apoderados, se celebrará en el salón principal de este Centro a las doce del día del domingo 27 de los corrientes.

Se advierte a los señores asociados que para poder tener acceso al local de la reunión y usar de la palabra en la misma será menester presentar el recibo de la cuota social correspondiente al mes en curso y el carnet de identidad.

Habana, 19 de Enero de 1935.

Vto. Bno.
Jesús María Bouza,
PRESIDENTE.

Francisco Bustelo,
SECRETARIO ACTUANTE.

OFICIAL

«TRIBUNAL SUPERIOR ELECTORAL.—AVISO DE SUBASTA.—

Se hace público que hasta las 3 p.m. del día 23 de Enero de 1935, se recibirán en la Secretaría de este Tribunal proposiciones en pliegos cerrados para el suministro y entrega de los artículos sobre los cuales se declaró desierta la subasta celebrada por este Organismo el día 15 de Diciembre de 1934 y de otros que se necesitarán para los colegios electorales, y las proposiciones se abrirán públicamente dicho día y hora Los pliegos de condiciones están de manifiesto en esta Secretaría. Habana, 29 de Diciembre de 1934. DR. ARTURO MENENDEZ CARBALLO, Secretario».

..1-2-3-4—20-22.

A NUEVA YORK
"ORIENTE" Sale todos los sábados.
«MOHAWK»
"ORIZABA"
o "SIBONEY"
Salidas todos los Jueves

A MEXICO
«MOHAWK»
"ORIZABA" o "SIBONEY"
Salidas todos los lúnes

Se tiene un servicio seguro y regular, durante todo el año, en estos magníficos vapores modernos de la Línea Ward—construídos para viajar con lujo y comodidad en las regiones tropicales. Disfrute del baile y deportes sobre cubierta, en un elegante medio ambiente. A PRECIOS BAJOS. Personal que habla español.

Y TODOS LOS VAPORES DE LA LINEA WARD ESTÁN PROVISTOS DE INSTALACIONES DE REFRIGERACIÓN PARA EL TRANSPORTE DE TODA CLASE DE FRUTAS Y LEGUMBRES.

Para más informes, camarotes y billetes, vaya a la LÍNEA WARD, Oficina de Pasajeros y Billetes, EDIFICIO CENTRO ASTURIANO (Esquina Obispo y Parque Central)—Teléfono: A-6154 y M-7776.

WARD LINE

M.E.C.D. 2016

Contra dolores y malestares en general
CAFIASPIRINA no tiene rival!
SI ES BAYER ES BUENO

Guanabacoa al Día

CASINO ESPAÑOL

En la noche del viernes como había anunciado, los salones de Casino Español de esta Villa, se vieron honrados con la visita de elegantes y adorables damitas acompañadas de complacientes damas.

Los cumplidos y atentos miembros de esta institución hicieron alarde de su habitual cortesía para con tan distinguidas visitantes.

Como es natural se improvisó un agradable recibo bailable y distintos partidos de Ping-Pong que resultaron en extremo entretenidos e interesantes a la vez donde demostraron con pericia un grupo de expertos jugadores.

En grupos aparte se formaron animados parties en los cuales reinó la alegría y se organizaron distintos juegos de salón.

Con estos actos que se vienen sucediendo con bastante frecuencia en el Casino Español está demostrando nuestra elegante sociedad el deseo natural de tener un círculo de distracción social.

Por ello esta legendaria institución ha tenido la feliz idea de organizar formalmente estas reuniones por las que han de hacerse, a no dudarlo, diarias ya que las demostraciones que se vienen haciendo en favor de esta idea así lo están demostrando.

Y a propósito del Casino Español:

A las tres de la tarde de hoy serán las elecciones en esta sociedad, según informé en mi crónica de ayer con la publicación de la única candidatura presentada, la cual ha despertado interés entre los señores asociados.

Existe el propósito por la Directiva que resulte electa en la tarde de hoy llevar a efecto en fecha próxima, una regia fiesta que ha de hacer época en esta Villa y que resultará en extremo agradabilísima por ser algo nuevo en los anales de la sociedad guanabacoense.

El Casino lucirá esa noche extraordinariamente lujoso.

Esperemos, pues, el resultado de estas elecciones para poder dar más detalles de esta fiesta en preparación.

PEQUEÑA MEJORIA

El correcto y cumplido caballero don Adalberto de Villiers, que viene guardando cama a consecuencia de una embolia desde hace varios días se encuentra algo mejorado, aunque su estado general sigue siendo grave.

Los galenos que le asisten abrigan grandes esperanzas y hacen tesoneros esfuerzos, poniendo a prueba los vastos conocimientos de su profesión para lograr lo que todos deseamos, su pronto restablecimiento.

FUNCION BENEFICA

Para el martes 22 está anunciada una extraordinaria función a beneficio del Patronato Local Pro-Turismo de Guanabacoa en el teatro «Carral».

Dando comienzo a las 8:15 de la noche de ese día con el siguiente programa:

1. Un cartón en colores.
2. La interesante revista cinematográfica, «Molino Rojo» por Constance Bennett y Franchot Tone.
3. «La Carioca», sones y rumbas bailadas por los Hermanos Millet.
4. Canciones y tangos argentinos por Conchita Lois.
5. Canciones por el tenor Rafael Izquierdo.
6. Estreno de la emocionante película «Los busca bulla» por Spencer Tracy y Jack Oakie.

A la terminación de este magnífico elenco se sortearán varios valiosos regalos que han de agradar a aquellas personas que tengan la dicha de obtenerlos, los cuales se están exhibiendo en una de las vidrieras de «Los Precios Fijos».

CABALLEROS CATOLICOS

La Asociación de «Caballeros Católicos» de Guanabacoa, se prepara para celebrar elecciones en fecha próxima.

Parece que hay interés por integrar la Directiva entre sus asociados, ya que hasta la fecha han presentado tres candidaturas, distintos núcleos y se tiene noticia de que será presentada otra más.

Interesante y simpática lucha la que entablan con ello los pertenecientes a esta sociedad, dando una palpable demostración de interés y entusiasmo por colaborar desde los puestos dirigentes al mayor auge de la misma.

Con ello se demuestra el espíritu de sociabilidad que en Guanabacoa reina y que dice mucho de los que en ella radican.

Ojalá puedan todos triunfar para que de esa manera sea de uno solo el triunfo más resonante; el de la institución en general.

Ahora ese triunfo general pueden alcanzarlo los candidatos que salgan derrotados si saben perder bien y se disponen después a laborar conjuntamente con los que tuvieron la mayor votación y así el triunfo de todos.

DETENGAN ESA SARNA
no tienen que aguardar—el alivio sigue el primer toque benéfico del
Resinol

POR ALGO ES
que la fama de las
Pastillas del Dr. Becker
para los riñones y vegiga
aumenta con los años

Información Telegráfica
DEL INTERIOR DE LA ISLA

PINAR DEL RIO

LA ASAMBLEA DE ESTUDIANTES DE P. DEL RIO, ACORDO UN PARO DE 48 HORAS

PINAR DEL RIO, enero 21. DIARIO. Habana.—Reunidos en Asamblea los estudiantes pinareños, acordaron esta tarde decretar un paro de 48 horas, en solidaridad con sus compañeros universitarios. Entre las demandas que formulan los mencionados estudiantes, figuran la inmediata libertad de los presos políticos, y que se conceda por el Gobierno los créditos suficientes para la apertura de las Escuelas Técnicas Industriales.

UNA COMISION

Acaban de llegar a esta ciudad, los jóvenes Juan Mazón, José García, Manuel Blanco y Antonio Mazón quienes forman la Comisión que gestiona en toda la República el aumento del arancel a los importadores de arroz. Los distinguidos visitantes manifiestan haber recorrido todos los términos de la región pinareña, habiendo encontrado en la mejor disposición entre los elementos campesinos. Agregaron que la cosecha de arroz este año no tiene precedentes, asegurando que Cuba podrá satisfacer las necesidades del mercado nacional dentro de pocos años.—GUILLERMO, Corresponsal.

HABANA

SE AHORCO «EL GUINERO»

GUINES, enero 21. DIARIO. Habana.—Waldo Rodríguez, conocido por «El Güinero», se ahorcó esta tarde en el domicilio de una de sus hijas, en la calle de Pinillo. Supónese que el mal estado de su salud fué la causa de su determinación.—M. Suárez, corresponsal.

MATANZAS

LOS ENCARGADOS DE SOLUCIONAR EL PROBLEMA DEL CENTRAL «LIMONES» PIDEN AUDIENCIA AL PRESIDENTE DE LA REPUBLICA

LIMONAR, enero 21. DIARIO. Habana.—Reunido hoy el Comité Pró Solución del Central «Limones», acordó cursar el siguiente telegrama: «Honorable Presidente de la República. El Comité designado por el pueblo para la solución del problema del central «Limones», suplica una audiencia de esa Presidencia, conjuntamente con el Secretario de Hacienda, a la mayor brevedad posible, por ser muy difícil la situación de los colonos, comerciantes y obreros. Padre Viera, Presidente».

Ayer comenzó la molienda el central «Triunfo» en este Término.—MARTINEZ, Corresponsal.

SANTA CLARA

NUEVA JUNTA DE GOBIERNO EN LA COLONIA ESPAÑOLA DE CIENFUEGOS

CIENFUEGOS, enero 21. DIARIO. Habana.—La Colonia Española de Cienfuegos se encuentra atravesando intensa crisis entre asociados y directivos, al extremo de que ayer se celebró una junta general en el centro social, asistiendo en representación del Gobernador Provincial el señor Pedro Martínez, acordándose destituír a la actual Directiva, dando fe del acto el Notario doctor Bartolomé Cortés.

La junta fué presidida, cumpliendo el escalafón reglamentario por el señor José Ramón González. Se acordó designar una Junta de Gobierno integrada por los siguientes señores: Esteban Cacicedo, Juan Falla Gutiérrez, Francisco Redondas, Eusebio Sureda, José R. González, Hortensio Barres, Victorino López, C. Pardo, Román García, Juan Diaz, B. López, Manuel Alvarez, José García, L. Bada, N. Menéndez, A. Camiño, A. Fernández, Robustiano Arias, Antonio González, José Arcos, L. Rugama, Julio Montero, F. Pellago, y P. García. Trece directivos allí presentes, renunciaron sus cargos.

Esta Junta fué continuación de la del pasado domingo, que fué suspendida por el representante del Gobierno Provincial, al producirse una alteración del orden dentro del salón.

Por su parte, la tendencia que preside don Ramón Alvarez, entiende que esa Junta carece de valor legal por el hecho de que la interpretación dada por el Gobernador al Reglamento de la Sociedad, se aparta de lo estatuído.

Nuestro deber informativo nos obliga a reportar cuanto ocurre en el seno de la Colonia Española Española de Cienfuegos, proclamando nuestra imparcialidad en el caso que confronta ese prestigioso y antiguo centro hispano. OBDULIO A. GARCIA. Corresponsal.

ORIENTE

EL CORONEL HORACIO RUBENS EN SANTIAGO DE CUBA

SANTIAGO DE CUBA, enero 21. DIARIO. Habana.— En tren especial llegó a esta ciudad el coronel Horacio Rubéns, acompañado del Vicepresidente de la Compañía de los Consolidados señor Alonso, del Administrador señor Cibrán y de otras altas personalidades, al objeto de inspeccionar las propiedades de la Compañía.

Esta noche visitaron la Hermandad Ferroviaria, sosteniendo un cambio de impresiones con los obreros que tuvo satisfactorios resultados para patronos y obreros.

UNA DETENCION

El joven Luis Espinal, perteneciente a la «Joven Cuba», fué detenido por pegar pasquines. Ingresó en Moncada.—García, corresponsal.

LA ACTITUD DE LOS ESTUDIANTES SANTIAGUEROS

Miembros del Ejército, cumpliendo órdenes del Supervisor, teniente Pino, desalojaron a los concurrentes al Parque Céspedes, con motivo de que un grupo de estudiantes alteró el orden, dando gritos subversivos.

Esta sociedad comenta desfavorablemente las continuas alteraciones del orden, producidas con objeto de interrumpir el paseo.

Los estudiantes de la Escuela Normal se han negado a continuar la huelga indefinida, comenzando las clases hoy. Alegan que están dispuestos a continuar sus estudios y terminar el cursillo el mes de febrero.

Los estudiantes del Instituto prorrogaron la huelga 24 horas más.

DETENCION DE UN SUJETO PELIGROSO

Los soldados Tomás Sarmiento y Enrique González, realizaron un magnífico servicio al capturar en esta ciudad al peligroso delincuente Elpidio Moreno, ex soldado que se encontraba fuera de la ley desde hace diez años, cometiendo robos, asaltos y asesinatos en los campos de esta provincia.

EL SECRETARIO DE OBRAS PUBLICAS EN SANTIAGO DE CUBA

El secretario de Obras Públicas, ingeniero Ruiz Williams, se encuentra en esta ciudad con objeto de inspeccionar las obras que se realizan en la provincia y dejar ultimada la construcción del Acueducto, paralizada desde hace años. El Secretario estará una semana inspeccionando las obras comenzadas y estudiando otras que comenzarán en breve.—GARCIA, Corresponsal.

EL CUENTO DIARIO DE "AVANCE"

siempre será entretenido, ameno, agradable. Gustará a los viejos y gustará a los jóvenes, porque encerrará la emoción humana en sus diversos matices.

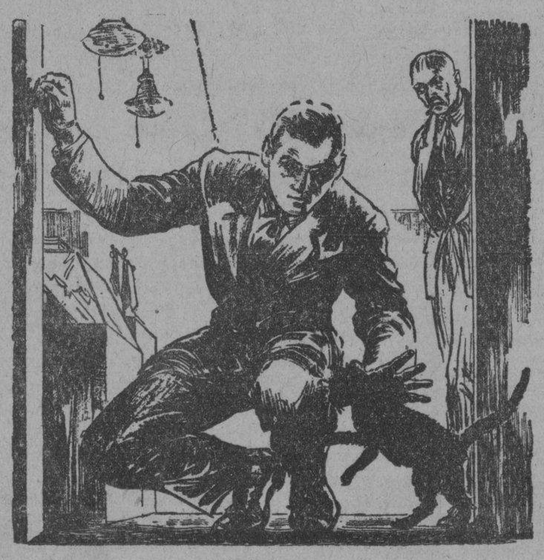

DIARIAMENTE UNA SENSACION

AVENTURAS extraordinarias que sobrepasan los límites de la fantasía, historias de amores ardientes, relatos de sucesos originalísimos. Esto, y mucho más, serán los cuentos de «AVANCE», admirablemente escritos por habilísimas plumas.

No deje de leer diariamente el cuento de «AVANCE».

La primera serie empezará próximamente

Crónica Habanera

(Continuación de la Pág. SIETE)

CEREMONIA NUPCIAL

En la noche de ayer, y ante una concurrencia numerosa y selecta de familiares y amigos, contrajeron matrimonio la bella y graciosa señorita Dora Sánchez y el señor José Villarino, conocido comerciante de esta plaza, que disfruta de grandes aprecios.

Dicho acto, en extremo lucido, tuvo efecto a las ocho y media, en la lujosa residencia de la calle 15, esquina a Ramón Mendoza, en el Reparto Alturas de Miramar, residencia de los esposos Rosemberg.

Lucía todo el interior de aquella casa un decorado precioso, de plantas y flores, que estuvo a cargo de los artistas tan celebrados del jardín «El Clavel».

Actuó de notario, el doctor Antonio Millas.

Y fueron testigos, por ella, los señores Felipe Rosemberg y Manuel García y por él, el doctor Mario B. de Rojas y el señor Fernando Rivero.

A su terminación; pasaron los concurrentes al comedor, donde fué servido un buffet riquísimo y espléndido.

Con el simbólico «Wedding Cake» decoraban la mesa preciosas «petites corbeilles» en tono rojo, confeccionadas también en el favorito «Clavel».

NOTA DE DUELO

Con acompañamiento numerosísimo de familiares y amigos, fueron conducidos ayer tarde, hasta el Cementerio de Colón, los restos mortales del que en vida fué licenciado Eduardo Loredo, cuyo fallecimiento, ocurrido el domingo último en esta capital, ha sido muy sentido.

Era hermano el desaparecido de los doctores Francisco y Serafín Loredo, ilustres médicos que han dado prestigio a nuestra facultad de Medicina.

Llegue hasta todos sus familiares, especialmente a su madre, nuestro pésame sentidísimo.

MISA DE REQUIEM

En el día de mañana, al cumplirse un mes de la trágica muerte del notable médico cirujano, Emilio García Tudurí, se efectuará una misa de requiem por el descanso de su alma, a las nueve de la mañana, en la iglesia del Sagrado Corazón de Jesús, de la Calzada de la Reina.

La viuda del inolvidable director del sanatorio de «Hijas de Galicia», la distinguida señora Rosario Navarro, invita a dicho piadoso acto, en su nombre y en el de todos los familiares del extinto.

LA CAPILLA DE LA CANDELARIA

La hermosa capilla erigida en los jardines del sanatorio «Nuestra Señora de la Candelaria», de la Asociación Canaria, será inaugurada con gran solemnidad en la mañana del domingo 3 del próximo mes de febrero.

Levantada fué esta capilla con los productos de aquella inolvidable Verbena de la Candelaria, organizada por el querido compañero de la crónica de «El País», Pablo Alparez de Cañas, con la cooperación valiosa de distinguidas damas de esta sociedad.

Será inaugurada con una misa solemne anunciada para las diez y media de la mañana.

Predicará en este acto el Rvdo. Padre doctor Alfredo Llaguno, conceptuado como uno de nuestros primeros oradores sagrados y la parte musical estará a cargo de la orquesta «Conjunto Artístico Herrero».

El adorno floral, que será todo en blanco, primoroso, ha sido confiado al gusto exquisito de los renombrados floristas de «El Clavel», de los hermanos Armand.

A las once y media se verificará la inauguración del parque contiguo a la capilla, que lleva el nombre de «Alvarez de Cañas», como homenaje a querido camarada a cuyo entusiasmo y tesón se debe la obra magnífica de la capilla.

Una gran placa con el busto del compañero, modelado en bronce, será develada.

A las doce y media, en los salones de la Asociación Canaria, Prado y Neptuno, se celebrará un almuerzo de confraternidad social.

A este acto asistirá como invitado de honor el señor Alvarez de Cañas.

LA BODA DEL MIERCOLES

El próximo miércoles 23, a las nueve de la noche, contraerán matrimonio dos jóvenes muy estimados en el seno de esta sociedad: la bella y graciosa señorita Julia Hernández Menocal y el joven ingeniero Adán del Castillo y Paniagua.

La ceremonia se llevará a efecto en la residencia de los padres de la novia, en la calle B número 282, entre 29 y 31, en el Vedado.

En la sala de la casa, los floristas de «E Clavel» el renombrado jardín de los hermanos Armand, en Marianao, levantarán un precioso altar con la imagen del Sagrado Corazón de Jesús.

El ramo nupcial será igualmente obra de «El Clavel».

Un modelo de esa colección tan valiosa que han lanzado los hermanos Armand durante el presente invierno.

EN CAMPOAMOR

Una gran función anuncia para hoy el hermoso teatro «Campoamor».

En los turnos de tres y media, cinco y media y nueve y media, debuta la Orquesta Sonora «El Salvador», conjunto musical muy interesante, integrada por un grupo de jóvenes músicos que dominan los más variados instrumentos, desde la típica y bulliciosa marimba centro-americana, hasta los instrumentos de cuerda y viento, matizando muchos de sus números con recitados y estribillos.

Esto constituye por sí, un espectáculo grato, ameno y variado.

Además se ha combinado para la pantalla, un programa espléndido, con el estreno de la producción Fox «Aprendió de los Marinos», hilarante comedia en que figuran Lew Ayres, Alice Faye, y la famosa pareja Mitchel y Durant.

RESTABLECIDO

Se encuentra casi restablecido de una delicada operación quirúrgica que sufrió recientemente, el doctor Chuchú Barraqué, joven y conocido abogado.

Operación que practicó, con su habitual maestría, el distinguido cirujano doctor Ignacio Calvo.

HONRAS FUNEBRES

Mañana, miércoles, en la Iglesia de Nuestra Señora de la Caridad, se celebrarán solemnes honras fúnebres por el descanso eterno del alma del doctor Benjamín Sardiñas y Zamora, que falleció en esta capital el 26 de diciembre último.

Dichas honras, para las que invitan sus familiares, han sido señaladas para las nueve de la mañana.

DEL PRINCIPAL

Una breve temporada ofrecerá, desde la escena del Principal, Eugenia Zúffoli, aprovechando los pocos días que le quedan entre nosotros, pues embarcará próximamente hacia Costa Rica.

De esta manera complace infinidad de peticiones la exquisita artista, que tantos éxitos ha venido obteniendo en sus inolvidables actuaciones.

Dicha temporada será a base de los grandes triunfos de su repertorio, habiéndose escogido para iniciarla el día de mañana, la preciosa obra de Don Jacinto Benavente, que lleva título «Pepa Doncel».

Durará hasta el próximo lunes, cubriéndose el cartel con una obra diaria tomando parte en su interpretación la admirada artista y toda su compañía tan aplaudida siempre.

Edel FARRES.

SANATORIO
PARA
ENFERMEDADES NERVIOSAS Y MENTALES
DEL
DR. ARMANDO DE CORDOVA
Profesor de Enfermedades nerviosas y mentales de la Universidad Nacional
En una extensión de una caballería de tierra, con frondosa arboleda y jardines, donde los pacientes pueden hacer vida al aire libre, Arroyo Arenas.—Kilómetro 17 de la Carretera Central, Teléfono número 26.
Consultas en la Habana: Industria 122 esq. a San Miguel. Lunes, miércoles y viernes, de 3 a 5 y en el Sanatorio por la mañana.—Teléfono: A 6674.

FORMULA UNA ACLARACION EL «INSTITUTO AZUCARERO»

Con motivo de una noticia cablegráfica publicada en la prensa de ayer, informando de determinada actuación del Sr. Carlos García Beltrán en los Estados Unidos, este organismo desea aclarar, para general conocimiento, que aun cuando las declaraciones que al mismo se atribuyen se ajustan en sus puntos fundamentales a la realidad de los hechos, dicho señor no es representante del Instituto Cubano de Estabilización del Azúcar, como se dice en tal información.

El Sr. Carlos García Beltrán es Presidente de la Cámara de Comercio Cubana en New York y Gerente de una firma azucarera radicada en dicha ciudad.

Habana, enero 21 de 1935.

Instituto Cubano de Estabilización del Azúcar.

SUSCRIBASE Y ANUNCIESE EN EL «DIARIO DE LA MARINA»

SENSACIONAL OFERTA de trajes hechos. A $23.95
Precio regular $30.00 y $35.00

Vea estos trajes... examine estos trajes. No padrá resistir la tentación de comprar uno por lo menos, porque en ellos encontrará la calidad, el corte y la confección del traje a la medida más fino y elegante.
Primer piso.
La Casa Grande

REGRESARON DOS JOVENES DESPUES DE DAR VUELTA AL MUNDO EN AEROPLANO

MIAMI, Florida, Enero 21 (AP)—Sin anuncio alguno, dos jóvenes de Yale descendieron con su hidroplano en la Bahía Bizcayne, de regreso a su patria, después de haber recorrido 40,000 millas alrededor del mundo en cinco meses.

Son el doctor Richard V. Light, instructor de Cirugía en la Universidad de Yale, y Robert F. Wilson, que se graduó el pasado año como ingeniero electricista.

OBITUARIO

El pasado sábado se le dió cristiana sepultura en el Cementerio de Colón, al conocido industrial de San Antonio de los Baños y antiguo suscriptor del DIARIO DE LA MARINA, señor Daniel Gutiérrez de Celis y Pérez.

Era el finado persona muy querida por todos los vecinos de aquella población, los cuales admiraban la bondad de su carácter y su espíritu filantrópico, ya que pasó por la vida repartiendo el bien a manos llenas y fué consuelo y protección de todo el que se le acercara en solicitud de ayuda.

Su sepelio revistió una extraordinaria manifestación de duelo, cantándosele en la Capilla central del Cementerio solemne responso.

El R. P. Dr. Moisés Arrechea dió gracias a los asistentes, haciendo en magnífica síntesis el elogio de las hermosas virtudes que anidaban en el corazón del desaparecido

En nombre del DIARIO DE LA MARINA consignamos a los familiares todos del amigo fallecido, el más sentido pésame.

Cortes y Retazos.
HOY Y MAÑANA
Hoy ponemos a la venta un gran lote de cortes y retazos de telas nuevas estampadas y en color entero a precios muy reducidos.
La Casa Grande

Sensacional Plan de Regalos
COOPERATIVA DE "LA CASA GRANDE"
Regalos para el sorteo de enero 30, que se regirá por el de la Lotería Nacional de ese día.
Cheque de 300.00 Para invertir
Cheque de 200.00 en artículos
Cheque de 125.00 de "La Casa
Cheque de 100.00 Grande"
Un magnífico radio Crosley y Billetes enteros de la Lotería Nacional.
Por cada $1.50
que usted gaste tiene derecho a un bono numerado para este Gran Plan de Regalos.
La Casa Grande

M.E.C.D. 2016

En la Secretaría de Comercio se reciben nuevas denuncias sobre la carestía de la vida

Multas por infracciones del Decreto sobre la carne. Se está redactando el informe sobre los precios de las medicinas. Gestiones de los ganaderos y encomenderos

Por correspondencia y telegramas respectivamente se han recibido en la Secretaría de Comercio numerosas denuncias, sobre el encarecimiento de los víveres en general, y de las medicinas, en cantidad desproporcionada. La manteca beneficiada con el Tratado entre los Estados Unidos y Cuba, ha subido a sus antiguos precios. El azúcar cincuenta centavos en saco de cien libras. El Secretario de Comercio encomendará a los inspectores de dicha Secretaría le rindan informes sobre esas denuncias.

MULTAS POR INFRACCIONES DEL DECRETO SOBRE LA CARNE

Han sido trasladadas al Juzgado Correccional de la quinta Sección las multas impuestas a los Mataderos y encomenderos, por vender la carne infringiendo lo dispuesto en el Decreto-Ley que regula los precios de este artículo.

EL SUB SECRETARIO

Despachó durante la mañana, ayer los asuntos administrativos en el Negociado de Marcas y Patentes, y en la Dirección de Comercio el señor Carlos M. Peláez.

REDACTANDO UN INFORME

Los señores Orlando Alonso y Luis Martín, están redactando el informe que elevarán al Secretario sobre los precios de las medicinas y productos farmacéuticos. Hay casos de patentes de manufactura nacional, que han aumentado últimamente en cincuenta centavos, especialmente los destinados a combatir la «grippe» que tiene ahora gran demanda.

PRIVILEGIO DE INVENCION

La Dirección de Marcas y Patentes ha concedido el privilegio de invención solicitado por Bernardo Méndez Cámara y Fernández, para «Envases de Cartón y Similares para toda clase de mercancías.»

A Pedro Supervielle, se le concedió la patente solicitada para «Una botella irrellenable.»

TITULO DE CORREDOR DE COMERCIO

Por el Secretario de Comercio se ha dictado una resolución rehabilitando el Título para ejercer de Corredor de Comercio, en la plaza de Manzanillo, a favor del señor Eduardo García González.

GESTIONES DE GANADEROS Y ENCOMENDEROS

Estuvieron en la Secretaría los señores Pelayo Recio y Santiago Parra, de Santiago de Cuba, que han venido a tratar con el Secretario y autoridades, lo concerniente a que no se prorrogue el Decreto 715, del transporte de carne entre los Municipios, por los perjuicios que está irrogando al Municipio de Santiago y a la salud pública, por el estado deplorable en que se están realizando esas matanzas. Muchas cartas y telegramas se han recibido contra la prórroga de ese Decreto.

EL ENTIERRO DE UN FUNCIONARIO

Ayer se verificó el sepelio del Dr. Florentino Pina, Jefe del Negociado de Incendios y Riesgos Marítimos, afecto a la Dirección de Seguros. El finado era hermano del Secretario del Trabajo Dr. Pina. Contaba con grandes simpatías dentro de sus subalternos, y la consideración de todos los altos empleados y Jefes de la Secretaría.

LAS MULTAS POR FALTA DE ASISTENCIA

Teniendo en cuenta que la ausencia de algunos empleados ha obedecido a causas de enfermedad por la epidemia grippal, el Dr. Santos Jiménez ha condonado los descuentos por faltas de asistencia al trabajo de los aludidos empleados.

EL PAGO DE SUMINISTROS

La Secretaría de Hacienda, después de cuatro meses de gestiones, ha situado los fondos para el pago de un mes de suministros de la Secretaría y alquileres.

SOLICITUDES DE MARCAS

Por «The Lincoln Electric Cy. S. A. de Cleveland, E. U. de América han sido presentadas cinco solicitudes, con el nombre «Americana», para distinguir motores, y eléctrodos metálicos para soldar.

«Pestana», para tabacos, cigarrillos y piadura etc., por Fausto Pestana Martínez. «Segundo López», para tabacos, por Segundo López y Díaz. «Sello Canicano», para tabacos, por Vicente Canicano y Cerutti. «Fuso», para distinguir bombillos eléctricos de todas clases y efectos eléctricos. Coloicalcio» para productos y especialidades farmacéuticas, por Ramón Font Tió, de Matanzas.

Una fiesta de Reyes llena de gran atractivo

Se celebró en la Capilla Católica de Coliseo y fué algo muy bello y brillante

Coliseo, enero 9 de 1935.

Fué una mañana aunque invernal muy clara. Las frescas brisas de un nuevo día de vez en cuando mecían la verde campiña que circunda a esta población; por los caminos reales y por las carreteras se veían las caravanas de fieles que de fincas y pueblos vecinos acudían al sagrado Templo Católico para allí alimentar a sus espíritus presenciando la solemnidad del acto.

Eran las ocho de la mañana. Una nutrida concurrencia invadió el amplio local que ocupa la Capilla. Imposible le sería a este cronista dar una reseña de los nombres de tantos fieles que allí se congregaron.

Ofició en la Misa el Rvdo. Padre Viera, de Limonar. Un coro de catorce niñas acompañadas al piano por la inteligentísima señorita Olga Estupiñán cantó en la Misa.

Con gran entusiasmo, se veían a los allí congregados, numerosos niños pobres que al despertar de esa mañana no tuvieron la dicha y la felicidad de que los Santos Reyes los sorprendieran con bonitos regalos, encontrando que allí en la Santa Madre Iglesia les reservaba sus obsequios una caritativa comisión de Damas pertenecientes a la Asociación de Damas Católicas de Coliseo. Consistió el obsequio en objetos de mucha utilidad.

La Asociación de Damas Católicas de Coliseo merece una calurosa felicitación por parte de todos los vecinos de este pueblo, ya que a diario las vemos en la ardua tarea con que se enfrentan. Es digno y de un alto valor social hacer resaltar los méritos que la cultísima e inteligente Sra. Elvira Ramírez de Estupiñán se ha captado en el cargo que ocupa de Presidenta de la Asociación; también merece invocar los nombres de las incansables luchadoras, Sras. María Esparra de Menéndez, Blanca Flores Vda. de Campoamor, Rosario Lorenzo Vda. de Lorenzo y María Rodríguez de Dorrego. La secundan en esa labor las Srtas. Josefina Fernández, Eloisa Estupiñán, Mirella Rodríguez y la encantadora Olga Estupiñán.

AGRADECIDA

En días pasados me ví congratulado con la visita de los distinguidos esposos Elvira Ramírez y Alberto Estupiñán. La Sra. Ramírez visitó esta Corresponsalía y ruega que por medio del DIARIO haga constar su más profundo agradecimiento para los pueblos de Jovellanos, Cárdenas, San Miguel de los Baños y Coliseo que supieron con su óbolo contribuir a la colecta que llevó a cabo para dedicar a los niños pobres el día de Reyes. En particular la Sra. Ramírez le dá las expresivas gracias al Sr. Don Víctor Hernández y familia, así como al Sr. Juan M. Clark, quienes siempre muy atentos corresponden con la Asociación que ella tan dignamente representa.—**Juan M. Casares,** Corresponsal.

BOTELLA-BOMBA EN LOS SERVICIOS DE UN CAFE

El vigilante 2706, procedió anoche a ocupar en los servicios sanitarios del café situado en Merced y Compostela, una botella conteniendo dinamita, que fué colocada allí, sin que llegara a estallar.

Se ignora quién fuera la persona que puso el explosivo en dicho lugar.

■COMENTARIOS■ INTERNACIONALES

(Por Juan Luis MARTIN)

El Tribunal Supremo de los Estados Unidos entró en vacaciones ayer tarde sin haber resuelto el engorroso problema de la cláusula oro. Esta cuestión, que es una de las más punzantes y escabrosas que afectan a la economía norteamericana, tiene una enorme trascendencia para el régimen de Roosevelt, cuya política entera se pone en entredicho por causa de este litigio. En los Estados Unidos, desde que en el mes de marzo el Presidente electo por el Partido Democrático comenzara a ejecutar el plan para la restauración de la riqueza nacional, tan mermada por la frecuencia de las crisis, se había constituído una Dictadura Económica, que corroía las bases de las ideas liberales de la economía americana, construída toda sobre la libre actuación de las fuerzas económico-sociales y del egoísmo mercantil. De este modo, si el Tribunal Supremo declarase inconstitucional la disposición aprobada en el mes de julio de 1933 por el Congreso, sometido enteramente a la voluntad de Roosevelt, no sólo se desmoronaría toda la legislación inflacionista pendiente en los cuerpos colegisladores americanos, sino también se obligaría a la nación a cargar con deudas de súbito aumentadas en un total que se calcula de 95.000 a 125,000 millones de pesos y que para el Estado solamente representan 69.000 millones.

La cuestión ha tenido sus inicios en un pleito de poca monta. Un accionista del ferrocarril de Baltimore and Ohio, apellidado Norman, ha establecido pleito a la empresa para que le pague en oro los rendimientos de sus bonos. De esta manera exige que le liquiden en metal amarillo 25 pesos, o, su equivalente en papel del Tesoro, o sea $38.50, al tipo actual, de no existir el oro en las arcas de la compañía. Si el Supremo dictaminase en favor de Norman, y todos los bonistas exigieran que se les pagase en oro, no bastaría todo el metal amarillo que hay en la actualidad en el mundo para responder a esas obligaciones, a despecho de que durante los dos últimos años de Roosevelt han entrado en el país $3.000.000,000. Además, se produciría, sin disputa una cuestión tan fundamentalmente importante, que esa sola sentencia, en caso tan nimio, equivaldría a una verdadera revolución en el orden financiero norteamericano.

La llamada «cláusula oro» fué establecida para evitar la inflación en los Estados Unidos. Se temía durante la guerra civil que las maquinillas de imprimir papel moneda echaran a andar, con perjuicio de todos. Luego, en las controversias sobre el bimetalismo, que avivó William Jennings Bryan, años antes de la guerra hispano-americana, se temió que el exceso de billetes diera al traste con la economía americana. Roosevelt, pasando por sobre todo esto, decretó, una memorable tarde julio, cuando Herriot y Mac Donald se dirigían a los Estados Unidos para preparar la Conferencia Económica Mundial, la cesación de los pagos en oro, en un acto que bien pudiera ser calificado de «golpe de estado financiero».

Las opiniones se encuentran divididas en el Supremo Americano. Los fundamentos legales son decisivos. Existen además, dos precedentes del Tribunal de Derecho Internacional de La Haya, en casos similares concernientes al Brasil, a Servia y el Sarre, en que se declara obligatorio el cumplimiento de la cláusula oro. Mas, ¿hará jurisprudencia revolucionaria el Tribunal Supremo de los Estados Unidos, a sabiendas de que su decisión no tan sólo dará al traste con los planes de Roosevelt, sinó también con las tendencias de la economía dirigida que profesa el presidente? Por lo pronto, la solución queda aplazada hasta febrero 4.

Dos aviones del Ejército han de volar sobre la Habana para invitar a la Fiesta del Niño

Los párvulos de los asilos y de las creches desfilarán en cabalgata por las principales calles de la ciudad. Se servirá un espléndido almuerzo en una gran cervecería

Los trabajos de organización para el «Festival del Niño», que con tanto éxito viene organizando la Asociación Cívica de Beneficencia con el fin de brindar un día de esparcimiento y distracción a los niños pobres recluídos en los distintos asilos y creches afiliados a la misma, continúan con mucho entusiasmo, ya que el propósito de la citada institución es demostrar al pueblo de Cuba la grandiosa labor que ha venido realizando en favor de la niñez desvalida y los ancianos desamparados.

Como hemos publicado esta grandiosa fiesta tendrá efecto el próximo día 28 (natalicio de Martí) en todos los jardines y el Stadium «Tropical», que han sido gentilmente cedidos y se está confeccionando un estupendo programa de festejos en el que tomarán parte conocidos artistas.

UN RECORRIDO POR LA CIUDAD

Los comerciantes establecidos en las principales calles, a petición de la Asociación Cívica han prometido engalanar las mismas, por las que desfilarán los niños en cabalgata, de acuerdo con el siguiente itinerario: a las 9 salida de las instituciones; 9.30, reunión en el Parque Maceo; 9.45, salida de la Cabalgata y desfile por el Parque Maceo; Malecón; Parque Central, donde depositarán una ofrenda floral al Apóstol Martí; Obispo; Ayuntamiento; Avenida del Puerto; Avenida de las Misiones; Palacio Presidencial; Refugio; Zulueta; Neptuno; Belascoaín; Reina; Galiano; San Rafael; Prado; Capitolio Plaza de la Fraternidad; Monte; Belascoaín; Carlos Tercero; Infanta; San Lázaro; Calle L y calle 23, hasta La Tropical.

UN ALMUERZO

A la una de la tarde les será servido un espléndido almuerzo en los jardines de la cervecería «La Tropical», que será organizado por cada institución en los locales previamente acordados, y a las 2.30 saldrán para el Stadium, donde desfilarán de cuatro en fondo por la pista y pasarán a la glorieta para presenciar el magnífico programa que se ha combinado.

LAS INVITACIONES

Las invitaciones para esta fiesta son completamente gratuitas, pero es absolutamente indispensable la presentación de las mismas en la entrada para tener acceso al festival. La distinguida señora Emma Cabrerade Giménez Lanier, Presidenta del Comité Ejecutivo que secundada por un grupo de distinguidas damas de nuestra sociedad, está laborando intensamente en la organización del «Festival del Niño», ruega a cuantas personas se interesen por la obra de la Asociación Cívica, soliciten sus invitaciones en las oficinas de la Manzana de Gómez 440 y 441 o por el teléfono M-9192.

Durante los días 27 y 28, dos aviones del Ejército Constitucional, gentilmente cedidos, evolucionarán sobre la ciudad, lanzando alocuciones al pueblo, invitándolo a cooperar en la obra grandiosa que viene realizando la Asociación Cívica de Beneficencia.

Determinará la autopsia si se trata de un infanticidio el caso del infante muerto en Luyanó

Cuatro lesionados en un accidente. Otro detenido por el asunto de Penabaz

En la calle de Porvenir entre Beales y A, en el Luyanó, la policía procedió a ocupar en un solar yermo el cadáver de un niño como de quince horas de nacido, sin que presentara lesión alguna en su hábito externo. La autopsia que le será practicada al cadáver en la mañana de hoy, dará a conocer las causas de su fallecimiento.

HERIDOS EN UN CHOQUE

En la esquina de Villanueva y Municipio, chocaron ayer el auto B.M. 148, conducido por Angel Cha Mora, vecino de Párraga letra D y el ómnibus 63 de la Ruta 25, que manejaba Miguel Porto Moreno, de Pocito 64.

En el accidente ambos choferes sufrieron lesiones de carácter grave y leves los pasajeros del auto, nombrados José Tomás Veitia, vecino de 10 de Octubre 314, y José Fernández, marinero del crucero «Patria».

UN DETENIDO EN SANTIAGO DE CUBA

El teniente coronel Rodríguez Herrera, Jefe del Regimiento que actúa en Santiago de Cuba, comunicó ayer al Juez de Instrucción de la Sección Quinta, que en el Cuartel Moncada, de aquella ciudad, se encuentra arrestado Luis Colás, que figura en la causa instruída con motivo Penabaz. Además dicho individuo está acusado de haber cometido un atentado terrorista en la expresada capital de Oriente. El Juzgado contestó telegráficamente, ordenando la libertad del detenido, por la causa de Chano Penabaz.

LA RATIFICACION DEL PROTOCOLO DE RIO POR MARGEN MUY PEQUEÑO

BOGOTA, Enero 21 (AP)—Se cree en los círculos políticos que el protocolo de Río Janeiro, por el cual Colombia cierra su litigio del Amazonas con el Perú, será ratificado por una corta mayoría. Los conservadores han venido haciendo oposición al Gobierno en este problema.

Un importante litigio entre los comerciantes

El apelante se opone a las operaciones llevadas a cabo, por estimarlas perjudiciales

Ha quedado conclusa para fallo, ante la Sala de lo Civil de esta Audiencia, que preside el doctor Gustavo F. Arocha, la vista de la apelación establecida por el señor Antonio Orobio contra la resolución del Juzgado de Primera Instancia de Almendares dictada en el ejecutivo seguido por el señor José Emilio Cartañá, como cesionario de Mora, Jessier y Compañía, contra la sociedad de Víctor Campa y Compañía, S. en C., dueña del establecimiento «La Isla de Cuba» en cobro de la suma de cerca de 20.000 pesos y en el que se han embargado bienes del establecimiento ascendentes a más de 300,000 pesos.

Sostiene el apelante, que está dirigido profesionalmente por el doctor Julián M. Ruiz, que él.—Orobio,—ha sido perjudicado grandemente en sus intereses al ser privado de su mesada como socio y de sus facultades como gerente al decretarse la administración judicial, al frente de la que está el señor Mario Campa Alonso, al igual que lo fueron los señores José Ramón Alvarez Rivón y Francisco Simó Castell; también el apelante impugna el embargo citado por excesivo y la citada administración, además de que carece de eficacia él protestó de la letra de cambio que sirve de base a la ejecución pedida por Cartañá, por no haberse firmado el documento notarial por el notario que lo llevó a cabo.

Impugnó los argumentos el doctor Ruiz, el doctor Estanislao Cartañá, por el señor José Emilio Cartañá y el doctor Raúl Trelles. Magistrado Jubilado del Tribunal Supremo, por los señores Víctor Campa y Compañía, S. en C. En breve se conocerá el fallo.

El Consejo de la Liga está en descanso

Sin resolver la admisión de los Estados Unidos y Rusia en la organización del Trabajo

GINEBRA, enero 21. (AP.)—Dejando sin solucionar las protestas y demandas de tres naciones, la octogésima cuarta sesión del Consejo de la Liga de las Naciones suspendió hoy sus tareas.

Existe la posibilidad de que se convoque una sesión extraordinaria en el mes de febrero en el caso de que Francia y Alemania no logren ponerse de acuerdo en las negociaciones directas sobre la desmilitarización de la cuenca del Sarre antes del 15 de ese mes.

La protesta del Irak contra la invasión de su territorio por las tropas del Iran (Persia), ha quedado para resolverse en la próxima sesión del Consejo, esperándose que para entonces el pleito se habrá solucionado por medio de la conciliación.

La demanda finlandesa para que Inglaterra pague una indemnización por los buques de que se apoderó durante la guerra, y la demanda de indemnizar que hace Suiza, por los perjuicios sufridos por sus nacionales ddrante la gserra, también se aplazaron.

SIGUE SIN RESOLVERSE LA ADMISION DE ESTADOS UNIDOS Y RUSIA EN LA ORGANIZACION DEL TRABAJO

GINEBRA, enero 21 (AP.)— La admisión de los Estados Unidos y Rusia como miembros permanentes de la Junta de Gobierno de la organización internacional del trabajo, continúa siendo un problema difícil.

Una subcomisión presentó hoy un dictamen de la mayoría acompañado del voto particular de la minoría acerca del criterio que debe seguirse en la designación de miembros permanentes.

Los asientos permanentes corresponden automáticamente a las primeros ocho naciones industriales del mundo, entre las cuales figuran los Estados Unidos.

De seguirse el criterio de la ponencia para resolver este caso la India continuaría ocupando su asiento en la junta de Gobierno, pero lo perderían Canadá y Bélgica.

El voto particular de la minoría sostiene que solamente una conferencia internacional del trabajo puede resolver la cuestión, que se discutirá por la Junta de Gobierno, el 29 de este mes.

Entre los 35.293 pasajeros que llegaron en 1934, solo 5.100 de ellos vinieron como inmigrantes

No se han tenido nuevas noticias acerca del «Valverde», que lanzó el S. O. S., cerca de Puerto Rico. Ha embarcado el Dr. Fernando Ortiz. Una orquesta cubana a Centro América

INFORMACION GENERAL DEL PUERTO DE LA HABANA

El oficial de Estadística del Departamento de Inmigración, M. de C. Rosell, ha rendido un informe al doctor José María Bolaños, Jefe de dicho Departamento, gracias al cual se conoce la cifra exacta de los pasajeros llegados al puerto de la Habana durante el año natural de 1934.

Durante ese año llegaron a la Habana, por buques y aviones, un total general de 35.293, de los cuales 5.101 pagaron el impuesto de «per-capita» como inmigrantes. Si se compara ese número de inmigrantes con los llegados en los años de 1910 al 20, representan los 5.101 de 1934 un número igual a cualquier mes de esos años.

Siguieron viaje el Dr. Ray y su acompañante

Al amanecer de ayer siguieron viaje a los Estados Unidos el doctor Richard Nay Ray y su acompañante L. Wilson, que llegaron en el avión «Carmen», procedentes de la isla Cozumel.

Sobre el vapor italiano «Valverde»

Publicó «El Noticiero del Lunes» un cablegrama de la Prensa Asociada dando la noticia de que cerca de Puerto Rico se encontraba incendiado el vapor italiano «Valverde», y que su capitán había lanzado el S. O. S., informando que todos los botes salvavidas de su buque se habían quemado, quedándole tan solo dos.

El «Valverde» fué anteriormente el vapor «Quantock» y ahora es de la propiedad del Lloyd Mediterráneo. Desplaza 4.463 toneladas brutas y fué construído en 1910.

Sus medidas son 365 pies de eslora, 50 de manga y 26 de puntal. Está matriculado en el puerto de Génova.

El radiograma que ayer circuló en los centros oficiales de la Habana no ha sido ampliado con nuevos detalles.

El «Siboney»

El vapor americano «Siboney», de la Ward Line« llegó ayer de New York conduciendo carga general, ocho pasajeros para la Habana y carga y 42 pasajeros en tránsito para Progreso y Veracruz, para donde salió ayer tarde. En este barco llegaron mister Rhodes W. Casky y señora, John Quinn, Joaquín Bobello, Andés Ganech y tres chinos.

Entre los viajeros de tránsito anotamos al arqueólogo norteamericano Alfredo Kiddery y familia, que van a visitar las ruinas indias de Yucatán; el banquero Siegfried Guggenhein, el aviador mexicano José Correon y deportado va el mecánico mexicano Humberto Gómez.

Las patentes

La patente sanitaria de New York consigna los siguientes datos sobre enfermedades de orden cuarentenaria registradas en la última quincena: Influenza, 123 casos con 40 defunciones; pneumonía ,813 casos con 437 muertes; escarlatina, 360 casos con dos defunciones y meningitis cerebro espinal, 6 casos y cinco defunciones.

El pasaje del «P. Wilson»

En el «P. Wilson» llegaron ayer el Cónsul de Cuba en Marsella, Salvador Argudín, el señor Francisco Batista y devueltos los cubanos Aurelio Fernández y Rodolfo del Valle.

En libertad

Cumpliéndose lo dispuesto por el Secretario de Gobernación, a cuya disposición estaba en el Campamento de Inmigración, fué puesto en libertad el norteamericano Cassius Michael Mc Donald.

Los que se esperan hoy

Solamente se esperan hoy dos barcos de pasajeros: el «Florida», por la mañana, de Miami; y el «Cuba», de Tampa y Key West, por la tarde.

El «Recca»

De puertos del Golfo y en ruta a Genova y escalas, llegó ayer el vapor italiano «Recca», que conduce carga general y un pasajero en tránsito.

En este barco se embarcó una buena partida de productos cubanos.

Salidas

Salieron ayer: el «Quirigua», para Puerto Antonio; el «P. Wilson», para Cristóbal; el «Siboney», para Progreso, y el «Estrada Palma», para Key West.

Los que embarcaron

En el vapor «Siboney», para Progreso y Veracruz, embarcaron: Rollins Emerson, miembro del Instituto Carnegie; Ana Silva, Salvador Alcocer, Willia K. One, Harry R. WTighy, Sheridon Dick y señora, John Wilson y señora, William H. Walker, Martin R. Wash, Manuel R. Cabal, Gustavo A. Ekander, Teodoro Ampere y señora y otros.

La recaudación

La Aduana recaudó ayer la cantidad de 77.364 pesos 94 centavos.

Los que fueron en el «Florida»

En el «Florida», para Miami, embarcaron el doctor Fernando Ortiz, Alejandro del Pozo, Ernesto Aguiar, José R. Bacallao y señoa, Juana Fenández, David Shapiro, Bienvenido G. Rodríguez y otros.

El «Metapan»

Por haber encontrado vientos contrarios, perdió varias horas en la travesía el vapor americano «Metapan», que llegó ayer tarde, después de las cinco, con carga general, 26 pasajeros para la Habana, carga y 49 pasajeros en tránsito.

El «Metapan» procede de New Orleans y en dicho barco llegaron para la Habana los yatistas norteamericanos Edward Jahncke y Charles Clairbons, que representan a Nueva Orleans. Dispondrán del yacht tipo estrella champion olímpico, «Júpiter», que llegó la semana pasada a la Habana.

También llegaron J. E. Turrant y Oveans, John Dubret, Félix William-familia, Henry Parry, William H. son y otros.

Una orquesta femenina cubana a Kingston

La Orquesta cubana «Corona», integrada por mujeres, embarcó ayer en el «Quirigua» para Centro América y Kingston. La integran: Otilia Mena, Concepción Castillo, Margarita Ventosa, Azucena Bugallo, Rosalía Pacho, Alicia Soane, Luisa González, Concepción Giralt, Herminia Méndez y los señores Evelio González y Carlos Valdés Brito.

Otros pasajeros son: Ricardo Fajardo y señora, Gerardo Díaz y el banquero inglés John Shirley.

Ocupada una gran bomba en Sol No. 58

Uno de los expertos en explosivos la echó al mar. Un robo. Preso reclamado

La policía procedió ayer a ocupar una bomba que había sido colocada junto a la puerta de la casa Sol número 58, siendo arrojada al mar por el sargento Barrios, de la Comisión de Explosivos.

ROBARON EN AMISTAD

Ramón Casanova Rey, vecino de Amistad 92, dió cuenta a la policía, que de su domicilio le habían robado prendas que aprecia en la suma de 40 pesos, sin que por el momento sospechara de persona alguna.

ARRESTO DE UN RECLAMADO

El agente Castro, de la Sección de Investigaciones, detuvo ayer a Jorge Peña Badía, conocido por otros nombres, con motivo de estar reclamado en varias causas, una de ellas, por hacerse pasar como miembro del Servicio Secreto del Ejército, por cuya causa le impusieron diez días de arresto en el Juzgado Correccional de la Sección Segunda.

Será mejorada la circulación de los tranvías

Se inició el pago al personal obreros de O. Públicas. Hay 3 tuberías de agua destruídas

La compañía Havana Electric, ha solicitado de la Secretaría de Obras Públicas, la recepción de las obras, ejecutadas en la calle L, en el Vedado, desde la Avenida Wilson a 17, y las obras de instalación de una doble vía de Wilson a 23, para mejorar la rápida circulación de los tranvías. Fueron designados por la Secretaría el ingeniero Jefe de la ciudad, señor Gastón, y el Ingeniero Jefe del Negociado de Ingeniería Municipal señor Tapia, para recibir las obras.

LAS OBRAS DE LA CALLE 18

Han terminado las obras de reparación de la calle 18, en el Vedado, con las cuales se completaron las obras de circunvalación de la ciudad favoreciendo altamente el tránsito de la capital con los barrios extremos.

INVITACIONES CURSADAS

Se han cursado las invitaciones a las sociedades culturales y personas autorizadas para formar la comisión que ha de designar el lugar del emplazamiento de la estatua del educador cubano Luz y Caballero, desplazada del Parque de su nombre, en el que se levantará el Monumento del gran Libertador Máximo Gómez.

EL SECRETARIO EN ORIENTE

Continúa en Oriente el Secretario de Obras Públicas, inspeccionando las obras en ejecución, y tratando en aquel Distrito sobre las obras del Acueducto y pavimentación de calles. A su regreso por Camagüey visitará al Jefe del Distrito, con el que tratará asuntos relacionados con el abasto de agua de aquella capital, y de otras obras en la región camagüeyana.

¡ELIMINACIONES!

LAS SUPREMAS OPORTUNIDADES DE LA TEMPORADA EN LA SECCION DE

TELAS.

2000 varas de crepé y crash estampados. Corte de 4 varas 98c.

Otras calidades, corte de 4 v. 80c.

Crepé de pura seda. Más de 40 dibujos diferentes. Rebajado de 1.25, 1.50 y 1.75 a 79c.

Crepé de fibra, rayón y seersucker. Corte de 4 varas 2.00

Crepé rayón. Diversidad de dibujos. Corte de 4 varas 1.20

Crepé rayón de excelente calidad. Corte de 4 varas 1.00

NOVEDADES acabadas de recibir.

Presentamos también — incluidas en en estas eliminaciones, y desde luego marcadas a precios reducidísimos: hasta un 30% menos de lo normal — interesantísimas colecciones de crepés estampados sobre atractivos fondos, y pussy-wilows con finas estampaciones de dibujos, flores y otros graciosos motivos naturales. ¡Una oportunidad incomparable para su buen gusto y para su economía! No deje de aprovecharla.

PLANTA BAJA

El Encanto

M.E.C.D. 2016

9A SECCION Z

TELEFONOS:
Dirección. A-3577
Jefe de Redacción. A-3205
Sección de Sports. M-7912

DIARIO DE LA MARINA

TELEFONOS:
Quejas M-7911
A. Clasificados . . A-3333
Agencia Mariano. FO-7389

9A SECCION Z

AÑO CIII — EL PERIODICO MAS ANTIGUO DE CUBA — LA HABANA, MARTES, 22 DE ENERO DE 1935 — ACOGIDO A LA FRANQUICIA POSTAL — PAGINA ONCE

LA ACTUALIDAD

Algo más sobre la revisión constitucional

(Por LEON ICHASO)

DICE el último artículo de la Constitución española:

«La Constitución podrá ser reformada:

a) A propuesta del Gobierno.

b) A propuesta de la cuarta parte de los miembros del Parlamento.

En cualquiera de los casos, la propuesta señalará concretamente el artículo o los artículos que hayan de suprimirse, reformarse o adicionarse; seguirá los trámites de una ley y requerirá el voto acorde con la reforma, de las dos terceras partes de los diputados en el ejercicio del cargo durante los cuatro primeros años de vida constitucional y la mayoría absoluta en lo sucesivo».

Ha entrado, por lo tanto, España con el año 1935 en la etapa de la revisión constitucional.

El pueblo español desea esta revisión. La quiso desde que se promulgó el Código Fundamental al arbitrio de aquellos elementos políticos que, si circunstancialmente y por la natural confusión que siempre producen los movimientos revolucionarios obtuvieron la hegemonía parlamentaria, fueron después repudiados una y otra vez por el pueblo precisamente a causa de los males derivados de las esencias de esa misma Constitución.

Al nacer, llevaba esta la muerte en sus entrañas. Surgía violenta, contrahecha, exótica. Hablaba un idioma distinto al de España. Los que se la imponían, en un ciego apasionamiento sectario y partidarista, parece que venían de países lejanos en que la recia e inconfundible personalidad de España era completamente desconocida. Estatutos fundamentales llenos de leyes de excepción, que conculcaban los derechos más rudimentarios de todas las Constituciones. Estatutos fundamentales que para cumplirlos necesitaban ir respaldados y resguardados por una Ley de Defensa Nacional dictatorial, conculcadora de toda democracia y de toda libertad.

Es, pues, imprescindible en España la revisión constitucional. Ahora bien, ésta ha de realizarse en la mayor connivencia con la realidad y con los supremos intereses nacionales de España. Aquel sectarismo estrecho a que hemos aludido, aquella feroz intransigencia que desconocía la verdad de España y se empeñaba en ajustarla a fórmulas extrañas y y absurdamente incompatibles con su espíritu, fueron los que nos trajeron una Constitución apócrifa y calenque. No ha de ser esta intransigencia la norma de la revisión constitucional. «Por más superficiales que se supongan las huellas dejadas en España por la acción revolucionaria y el espíritu del siglo—decía Balmes hace ya algunos lustros—no puede negarse que estas huellas existen. «Está bien la inmutabilidad de convicción en todo aquello que atañe al dogma y al credo católicos que, como tales, no admiten variaciones y que forman la médula de España. Entrarán, por lo tanto, de lleno en la tacha constitucional el artículo 26 y algunos otros que al mismo tiempo que con la religión de la mayoría de nuestro pueblo, están también relacionados con la indisolubilidad de la familia. Pasarán también por el tamiz revisionista aquellos estatutos que atentan directamente contra el derecho de propiedad, admitido por la misma Constitución y que le dan, en este aspecto, una tendencia marcadamente marxista y clasista. Pero esta revisión, lejos de repudiar el problema y la justicia sociales, ha de tratar de conciliar el trabajo y el capital con el verdadero socialismo, no basado en el odio y la enconada lucha de clases, sino en el amor y en la convivencia de todos los hombres.

Se revisarán, asimismo, seguramente, pero sin estridencias ni apasionamientos de ninguna clase, los artículos referentes al Estatuto de Cataluña, que han dado lugar a tantos y tan serios conflictos. Se revisarán, no para restringir los derechos que Cataluña y algunas otras regiones tienen a su autonomía, sino para solidarlos y vigorizarlos en armonía con la unidad y soberanía de España.

Resueltas las dificultades para reorganizar el Gabinete español de Lerroux

Gil Robles, jefe de la "Ceda", ofreció al jefe del Gobierno todas las facilidades pedidas

Manifestó que lo interesante para él y su Partido es el cambio de orientación política del Gobierno y aceleración del ritmo gubernamental y legislativo. Habrá pocos cambios

MADRID, enero 21. (WP.)—En el día de hoy han quedado resueltas todas las dificultades que se oponían a la solución del pleito político, que se había planteado virtualmente al comenzar las vacaciones parlamentarias.

El jefe de la «CEDA», señor Gil Robles, en conversación que sostuvo esta tarde con el jefe del Gobierno, señor Lerroux, ofreció las máximas facilidades para la proyectada reorganización, sometiéndose a cualquiera que fuese la postrera decisión del Jefe del Gobierno.

Para ello expuso, como razón, que lo interesante es el cambio de orientación política del Gobierno que había pedido al señor Lerroux y la aceleración del ritmo gubernamental y legislativo.

Lo demás, según Gil Robles, carece de importancia, y no hizo hincapié en contar con más ministros en el Gabinete.

La otra dificultad, originada por una petición análoga de nuevas carteras por el Partido Agrario del señor Martínez de Velasco, quedó igualmente allanada en cuanto se dió a conocer la decisión de Gil Robles.

El señor Martínez de Velasco, que se encuentra en Sevilla, así lo ha hecho constar en una conferencia telefónica que sostuvo esta tarde con el jefe del Gobierno.

Por lo tanto, lo más probable es que el Gobierno se presente el martes próximo en el Parlamento, tal como está constituído en la actualidad, y después el señor Lerroux se limitará a proveer la cartera de Estado que desempeña interinamente el señor Rocha, diciéndose que será nombrada para ocuparla una alta figura del Partido Radical.

MAÑANA REANUDAN LAS CORTES SUS TRABAJOS

MADRID, enero 21. (AP.)— La reapertura del Parlamento que debía efectuarse mañana se ha aplazado hasta el miércoles con el fin de permitir al Jefe del Gobierno que de cuenta al Presidente de la República de la reorganización del ministerio.

En los centros bien informados se dice que ha habido una armoniosa solución del pleito político y que, por tanto, apenas si ocurrirán cambios en el Gabinete.

Lerroux, mientras tanto, guarda absoluta reserva.

EL INGRESO DE A. ZOZAYA EN LA ACADEMIA

Levillier, Embajador de la Argentina en México ha sido presentado a Alcalá Zamora

MADRID, enero 21. (WP.)—El presidente de la República, don Niceto Alcalá Zamora, presidió ayer la recepción al escritor don Antonio Zozaya, como miembro de la Academia de Ciencias Morales y Políticas.

El discurso de entrada del señor Zozaya versó sobre la defensa del concepto de la libertad.

En nombre de la Academia le contestó don Rafael Altamira, destacando la personalidad de Zozaya.

EL DIPLOMATICO LEVILLIER PRESENTADO A ALCALA ZAMORA

MADRID, enero 21. (AP.)—El Embajador de la Argentina en Madrid, señor Mansilla, visitó hoy al Presidente de la República, Niceto Alcalá Zamora, para presentarle al señor Levillier, Embajador argentino en México, quien está dando una serie de conferencias en España acerca de las falsedades de la leyenda negra de España.

Un globo de propaganda de los elementos monárquicos, ocupado después de volar sobre Madrid

Patrocinado por el Gobierno español, se va a celebrar un concurso de música sinfónica, en el que se otorgarán tres premios en metálico a las mejores obras hechas en 3 años

MADRID, enero 21. (SE.)—El domicilio principal del Bloque Nacional Republicano y Centro Tradicionalista fué clausurado por las autoridades, quedando detenidas varias personas que se hallaban en el local, con motivo de una manifestación monárquica en que un gran globo pintado con los colores rojo y gualda, representativos de la bandera monárquica y con una inscripción que decía: «Sólo el Bloque Nacional puede salvar a España» rebotó en varios tejados de la sección comercial de esta captial.

La policía se apoderó del globo. Sábese que entre los detenidos figura don Juan Antonio Ansaldo, persona prominente en los círculos monárquicos y quien ha sido puesto a disposición del tribunal militar.

CONCURSO MUSICAL NACIONAL

MADRID, enero 21. (SE.)—El Gobierno español patrocinará un certamen para premiar la mejor pieza de música sinfónica escrita por un compositor español desde el día primero de enero de 1931. Según un decreto publicado en la «Gaceta Oficial», se verificará el concurso con el fin de «premiar la obra de los compositores españoles en los tres últimos años.»

Las composiciones que se envíen al certamen tendrán que haber sido tocadas en concierto público. Todos los compositores españoles hispanoamericanos y filipinos que residan en la Península, en las islas Baleares y en las Canarias podrán tomar parte en la competición.

El primer premio será de 5.000 pesetas; el segundo, de 3.000 y los otros dos, de 1.000 pesetas cada uno.

El número de las obras que puedan enviarse no está limitado de modo alguno.

INCENDIO EN UNA FABRICA EN TARRAGONA

TARRAGONA, enero 21. (SE.)—El fuego destruyó la fábrica de fideos de Santa Bárbara, causando pérdidas por valor de 300.000 pesetas.

ALUMBRAMIENTO A OBSCURAS

SEVILLA, enero 21. (SE.)—Antonia Rodríguez Ibáñez, esposa de Juan Ibáñez, dió a luz una niña en la cuneta de la carretera, cuando el matrimonio regresaba a su casa de visitar una finca cercana. La pequeña traía tal prisa por llegar al mundo, que no le dió tiempo al marido de buscar ayuda y éste tuvo por fuerza que hacer las veces de una comadrona. Como la obscuridad era completa y el tiempo muy desapacible fué imposible al matrimonio volver a la ciudad y, una vez terminado el nacimiento, Juan se dirigió a una choza vecina donde encontró a un peón que le ayudó a transportar a la madre y a la hija al humilde aposento.

Según las últimas noticias, Antonia y la pequeña se encuentran muy bien.

DEL ROBO EN LUANCO SE HA DECLARADO AUTOR EL CAJERO DEL BANCO

AVILES, enero 21. (SE.).—Se ha sabido, con referencia al robo descubierto en la Sucursal del Banco de los Previsores del Porvenir en Luanco, que se ha declarado autor del mismo el cajero de dicho establecimiento don Ramón de Pablos.

Este, con objeto de que no le sospechase de su culpabilidad, había perforado la caja por la parte posterior, extrayendo los billetes por el orificio practicado.

Convicto y confeso del robo, el Cajero ha sido detenido y conducido a la cárcel de Avilés.

En Luanco es objeto de grandes comentarios este descubrimiento.

EL PRESUPUESTO DE LUGO SE ELEVA A 1.707.825.36 PESETAS

LUGO, enero 21. (SE.).—Celebró sesión el Ayuntamiento, que tuvo lugar en la Sala de Justicia de la Audiencia provincial, por realizarse obras en el salón de la Casa Consistorial.

Presidió el alcalde, señor López Pardo y concurrieron veintidós concejales.

Leída la convocatoria y la memoria adjunta al presupuesto, se pasa a discutir éste para el ejercicio económico de 1935, que se eleva tanto en el de ingresos como en el de gastos a 1.707.825.36 pesetas, cifra ligeramente modificada luego, a propuesta del presidente de la Comisión de Hacienda, que propuso enmendar el de gastos y fué aceptada.

Breve historia del premio "gordo" del sorteo de Navidad, en España

Durante la dictadura de Primo de Rivera, el premio mayor correspondió a la capital de España seis veces seguidas

La Lotería Nacional fué instituída por Carlos III, en 1763, con la única finalidad de allegar recursos para asilos y hospitales.

En los primeros tiempos el sorteo se verificaba por combinaciones parecidas a la lotería «casera», mediante combinaciones de números que hacían los propios jugadores.

El primer sorteo se verificó el día 10 de diciembre de 1763, y el producto que se obtuvo en los seis primeros meses fué de 575.476 pesetas.

En 1862 fué suspendida la lotería, en virtud de las grandes jugadas que se hicieron en los últimos sorteos, asustando al Tesoro, pues uno de los jugadores estuvo a punto de percibir 21.251.000 pesetas.

Posteriormente se reanudó por el Estado la Lotería, pero ya por el sistema de la irradiación, que es el actual.

El primer sorteo serio realizado fué en 1814, en que resultó premiado el número 33.446, que correspondió a Zaragoza.

Málaga fué siempre una de las poblaciones menos afortunadas con el premio mayor.

Como dato curioso podemos decir que el millar más favorecido por el «gordo» de Navidad ha sido el noveno, en el que cayó nueve veces en el período de los 115 primeros años, y es cosa frecuente que haya salido con los máximos honores un número del mismo millar dos años seguidos.

Las ciudades más afortunadas han sido hasta ahora ,Madrid, con 30 «gordos», y Barcelona, con 18.

Entre las poblaciones de menor importancia las más favorecidas con el «gordo» han sido Sevilla con 8, y Cádiz y Zaragoza con 7, habiéndose dado el caso curioso en Cádiz, de que en un período de seis años cayera cuatro veces el «gordo», y por pareja, es decir, que correspondió el primer premio de Navidad en 1840-1841 y 1844-1845.

Durante la dictadura primorriverista la población más favorecida fué Madrid, donde correspondió el premio «gordo» seis veces consecutivas.

En 1931 se dió el caso singular de que el primer premio, que correspondió al número 24.717, pasará íntegramente al Tesoro, por no haber sido vendido el billete.

En 1932 correspondió el primer premio al número 29.757, vendido en Madrid y Barcelona.

Y, últimamente, el año anterior fué el 7.139 el que tuvo los honores de recoger los quince millones de pesetas.

Tres ciclistas españoles han salido con ánimo de recorrer 200,000 kms.

LOGROÑO, enero 21. (SE.)—Los ciclistas Basilio Díaz, Luis Fernández y Gonzalo Ruiz, tratan de realizar una excursión por un total de 200.000 kilómetros.

Emprendieron la marcha el 2 de enero. Llegarán a Madrid, dirigiéndose después a la frontera francesa.

Visitarán la mayor parte de los países continentales con los recursos que les proporcionarán las entidades deportivas y las autoridades de los países que visiten.

Una marca ciclista les ha entregado tres máquinas especialmente construídas para este largo viaje.

Para el Centenario de Lope de Vega

MADRID, enero 21. (SE.).—La Sociedad general de Autores de España ha elevado un escrito al alcalde, relacionado con el centenario de Lope de Vega, en el cual se propone se celebre un cortejo cívico religioso l día 25 deagosto de 1935, desde la casa de Lope a la parroquia de San Sebastián con el itinerario que siguió su entierro, celebrándose, a continuación, una ceremonia religiosa en dicha parroquia.

Después se propone que en el teatro Español se representen obras de Lope de Vega por compañías extranjeras y una nacional y se invite a los tres premios Nobel, Bernard Shaw, Pirandello y Benavente a tomar parte en el acto.

Propone, también la construcción de un corral para representaciones teatrales y la edición de medio millón de ejemplares de obras de Fénix de los Ingenios para repartirlas y otros actos, como una fiesta clásica en la acsa Lope, una función en el Español con carácter especial, etc.

BANQUETE AL GENERAL CAPAZ.

TETUAN, enero 17. (SE)— Los funcionarios del cuerpo de Intervención han ofrecido un banquete al general Capaz.

Con el homenajeado se sentaron a la presidencia el comisario superior, y el secretario general, recibiendo numerosas adhesiones.

Ofreció el banquete el jefe de intervención don Emilio Tubau.

El general Capaz, emocionado, contestó que el intérprete había sido el puntal principal de la gestión en Marruecos, habiendo demostrado en todo momento supremos, hanmfwy todo momento su talento, su cultura y su valor. Recordó que además de servir la política en momentos supremos, hain demostrado los interpretes que poseen extensas dotes militares, entre estas el heroismo, luchando y muriendo por la patria, siendo numerosas las bajas por muertes y heridas graves registradas durante las distintas campañas militares. Ensalzó la lealtad con que siempre se produjeron, demostrando el hecho de que pertenezcan al cuerpo de españoles, isrealitas y musulmanes, manteniéndose todos en el mismo tono de acrisolada adhesión a España.

Se refirió a los puestos destacados que ocupan los miembros procedentes del cuerpo de interpretación, que hoy soy los interventores fiscales.

Terminó en párrafos emocionados, reiterando su compenetración con los intérpretes por la valiosísima cooperación que siempre le prestaron.

DONATIVO DE SEMILLAS JAPONESAS PARA QUE SE CULTIVEN EN LOS VIVEROS DE VALENCIA

VALENCIA, enero 21 (SE.).—El alcalde ha recibido la visita del presidente del Comité local de la Cruz Roja Española, don Ricardo Muñoz, quien ha ido a ofrecerle semillas de las más diversas variedades de flores, que ha podido obtener durante su viaje al Japón, para que puedan ser cultivadas en Valencia. El alcalde ha mandado llamar al director de Paseos, ordenándole que dichas semillas sean cultivadas como vía de ensayo en los Viveros Municipales y en el cementerio, convertido en un hermoso jardín.

No padezca más:
Si el mal es del
ESTOMAGO,
hígado, VESICULA,
úlcera gastro-duodenal,
COLITIS o intestinos
BISMAGEN
lo sanará.

Si ha tenido usted fracasos con otros remedios, olvídelos. La salud comienza en la primera cucharadita del polvo "Bismagen". Ensaye usted con un frasco de este maravilloso patente moderno y
bendecirá la hora en que decidió tomarlo.

Al estrellarse contra un bajo en Bouzas, Vigo, el pesquero "República", perecen ocho de los 9 tripulantes que llevaba dicha embarcación

De la tremenda desgracia sólo pudo salvarse un marinero, que, después de luchar una hora con las olas, ganó la costa a nado y llegó a pie y desnudo a su casa, a 14 kilómetros

VIGO, enero 2 (correspondencia especial para el «DIARIO DE LA MARINA»).—Otra vez el mar insaciable y traicionero ha cobrado su tributo de vidas humanas, en un drama que ha llenado de dolor muchos hogares.

El periódico de esta ciudad «El Pueblo Gallego» hace el siguiente relato de la tragedia:

PORMENORES DEL SINIESTRO

Durante la noche habían salido a la mar los vaporcitos pesqueros de Bouzas «República» y «Republicano», que formaban pareja. La tripulación de cada uno de estos buques la forman unos doce hombres. Sin embargo, el «República» había salido a las faenas con tres tripulantes menos, por haber éstos perdido el buque.

Cuando se hallaban pescando en las inmediaciones del bajo La Redonda, unos aparejos agarrotaron la hélice del vapor «República». Inmediato a este vapor estaba pescando su pareja «Republicano». Aquél reclamó el auxilio del segundo, acudiendo el «Republicano» a prestárselo.

Tendiéndole un cable iniciaron el remolque para llegar a Bouzas. Pero el cable debió ceder, porque la operación se hacía algo difícil a causa de la fuerte marea, y el «República» quedó a la deriva.

Un golpe de mar o acaso un tropezón en los bajos, que por aquellas inmediaciones abundan, abrieron una vía de agua a aquél, hundiéndose en poco tiempo.

De los nueve hombres que iban a bordo sólo logró salvarse un muchacho de 20 años, que arrebatado de cubierta por un golpe de mar, luchó bravamente a nado hasta salvar la gran distancia que le separaba de la playa de Milides, en Cangas, donde vive su familia.

Los restantes ocho tripulantes perecieron en el siniestro.

Hasta ahora, sólo hay estas noticias de la tragedia marinera.

QUIENES SON LAS VICTIMAS

La tripulación del «República» la componían, como decimos antes, doce hombres, y a bordo iban en el momento de ocurrir la tragedia solamente nueve.

Son éstos: patrón de costa Isaac Fernández Hidalgo, de 38 años, casado, domiciliado en Coya.

Maquinista Gustavo Correa Freiría, de 26 años, domiciliado en Bouzas.

Fogonero Rafael Fernández (se ignoran los demás apellidos), de 32 años, domiciliado en Vigo y casado.

Otro fogonero Manuel Alonso Fernández, de 26 años, soltero, domiciliado en San Andrés de Comesaña.

Patrón de pesca José Ruiz Leirós, de 22 años, soltero, de Bouzas.

Tripulantes: Conrado Martínez y Martínez, de 28 años, casado, domiciliado en Coya.

José García Saiñas, de 25 años, casado, domiciliado en Palmeira-Riveira (La Coruña).

Ramón González Vilar, de 27 años, casado, domiciliado en Bayona.

EN CASA DE LAS FAMILIAS DE LAS VICTIMAS.— ESCENAS DE DOLOR.—LA ULTIMA ESPERANZA

Hemos visitado algunos domicilios de familiares de las víctimas; no lo pudimos hacer a todos o casi todos por la gran distancia a que viven.

A donde primero llegamos es al del patrón de pesca José Ruiz Leirós, de 22 años, en Bouzas.

No es menester decir que el cuadro es tristísimo cuando llegamos ante los familiares, padres y hermanos de las víctimas. El padre del desventurado José Ruiz conserva alguna serenidad y podemos hablar con él y anotar algunos detalles de la tragedia, los únicos que se conocían hasta ese momento de nuestra llegada.

Nos dijo que esta mañana, uno de los supervivientes, el único estuvo en su casa a darle la triste noticia. Después de oír los pormenores de aquélla, conserva todavía la esperanza—¡gran ilusión y último recurso de un ser querido!—, de que los náufragos hayan llegado a algún puertecito de la ría. Comprendemos la ilusión de un padre, y callamos.

Su hijo, José Ruiz Leirós, había comenzado a estudiar la carrera de Medicina, y ya había iniciado el preparatorio. Pero, aficionado a las faenas del mar, dejó los estudios, y, contra el parecer de sus familiares, se dedicó de lleno al aprendizaje de la vida marinera, esa trágica vida en la que una larga y amarga experiencia dice mucho a las gentes que todo el año se embarcan con la esperanza de volver a tierra.

Además, José Ruiz era un magnífico jugador de fútbol. Como delantero figuraba en las filas del simpático equipo «Unión», puesto en que se había destacado notablemente.

En la vida de relación, era un muchacho que contaba con grandes simpatías y muchísimas amistades lo mismo en Bouzas que en Vigo.

Añádase a todo esto su recia juventud, sus dotes de inteligencia y se comprenderá perfectamente el hondo dolor de aquella familia.

Su padre, que había mandado el mismo vapor donde su hijo encontró tan trágica y triste muerte, y del que era además socio comanditario de la Empresa armadora, había dejado su puesto a su hijo Pepe desde hace unos días.

OTRA ESCENA TRISTE.—GUSTAVO CORREA ERA UN CONSUMADO ARTISTA

Otro de los domicilios donde hemos estado ha sido en el de la familia de Gustavo Correa Freiría, de 26 años, también en Bouzas.

Y si al entrar en el domicilio del desventurado José Ruiz hemos sentido ese frío que impone un cuadro de tragedia, no ha ocurrido menos cuando llegamos ante el padre de Gustavo Correa.

Al igual que en la anterior casa, también en ésta el dolor es la primera impresión que se recibe. Su padre y hermanos conservan aquella misma ilusión; esto es, que su hijo pudo haber arribado, bien a nado o a bordo de cualquiera de los vaporcitos que acudieron al lugar del siniestro, a algún pueblecito de la ría.

El padre, viejo marinero, sabe de las tragedias del mar, y se sobrepone un poco al dolor. La lucha con el mar le hizo curtirse en estos dolores.

Después de facilitarnos un retrato de su hijo, nos hace subir al piso de la casa, donde unos cuadros pintados por el desventurado Gustavo adornan los pasillos. Sobre un caballete, un gran lienzo sin terminar, en colores, con el retrato de una hermana que éste pintaba en los ratos de ocio.

Con unos ojos de los que era difícil borrar las huellas del dolor, nos dice el padre que el último día que tuvo a sus hijos reunidos fué el de Navidad. Al siguiente salieron los tres hermanos a la mar. Gustavo para no volver más, y los otros dos hermanos para ignorar la tragedia de aquél, pues todavía continúan en las faenas de la pesca.

La noticia de la tragedia la recibió por la mañana por el mismo superviviente que la llevó al domicilio de los anteriores.

Gustavo Correa sentía gran afición a la pintura desde la infancia. Como decimos, la decoración de su casa estaba hecha con cuadros de paisajes por él pintados, además de aquel cuadro grande en que terminaba el retrato de su hermana.

En su corta carrera de marinero se había encontrado dos veces en situación de náufrago a causa de otros tantos accidentes, logrando salvarse con vida de los dos.

LA ODISEA DEL SUPERVIVIENTE.—UNA HORA A NADO Y CATORCE KILOMETROS A PIE

El único superviviente de esta catástrofe se llama Antonio González Alonso, tiene 20 años de edad y vive con sus padres en Cangas.

Este muchacho al ocurrir el siniestro fué arrebatado por un golpe de mar y lanzado al agua. Como se desprendió de la ropa y se dispuso a ganar a nado la playa de Milides, bastante distante del lugar del siniestro.

Desde la playa se dirigió a pie hasta Cangas, donde viven sus padres. El espectáculo que se ofreció a los ojos de éstos fué el que es de suponer, viendo llegar a su hijo desnudo del todo, cuando le creían en el mar.

El muchacho se vistió, y acompañado de su padre emprendió el camino de Bouzas a la madrugada. A las ocho de la mañana llegó a los domicilios de sus compañeros y dió la triste nueva a los familiares, así como al armador del buque.

El infortunado joven José Ruiz, de 23 años de edad, notable jugador de futbol

LA HIJA Y LA VACA

CORDOBA, 31. (SE.).—Es objeto de sabrosos comentarios un suceso acaecido en la aldea de Gaena.

Una joven de veintidós años se vió acometida por una vaca brava, que la infirió varias cornadas.

El hecho no pasó a mayores porque Manuel Pulido disparó contra el animal y lo hirió.

El padre de la muchacha, en lugar de agradecer el comportamiento del salvador de su hija, le ha llevado a los Tribunales, exigiéndole 200 pesetas en concepto de daños y perjuicios.

Con este motivo, ante el Juez de Instrucción se ha desarrollado el siguiente interrogatorio:

—¿Sabe usted por qué Manuel Pulido hirió a la vaca?

—Sí; porque estaba corneando a mi hija.

—Entonces, ¿cómo exige usted una indemnización?

—Porque, al herir a la vaca, me ha perjudicado en mis intereses.

—Pero si no la hubiese herido, su hija hubiese muerto.

—Tal vez no; pero, de todos modos, eso no era asunto suyo.

Resultó magnífico el homenaje que se tributó en Barcelona al Ejército y Guardia Civil

Será enviada al Congreso la parte del proceso por el contrabando de armas que concierne a los políticos. Un donativo de 200,000 para una cocina destinada a pobres

BARCELONA, enero 21. (WP.)—Asistiendo un enorme gentío a pesar de lo desapacible del tiempo, se rindió ayer un homenaje a las fuerzas del Ejército e institutos armados que tan brillantemente combatieron la intentona revolucionaria de octubre último.

Las fuerzas desfilaron por la Avenida 14 de Abril, presenciando la parada el ministro de Marina, señor Rocha, a quien acompañaban las autoridades de la Generalidad de Cataluña.

No pudo asistir el jefe de la división, general Batet, por encontrarse enfermo en Palma de Mallorca.

Las tropas fueron muy ovacionadas por el público, sobre todo la Guardia Civil.

El ministro de la Marina repartió premios entre los familiares de las víctimas, imponiendo condecoraciones a aquellos soldados que más se distinguieron.

Después del banquete que se dió en honor de los oficiales ,a la tropa se le sirvió un rancho extraordinario.

AL CONGRESO EL ASUNTO DEL CONTRABANDO DE ARMAS

MADRID, enero 21. (WP.)—Probablemente el juez especial de la causa por el contrabando de armas, señor Alarcón, enviará mañana al Congreso de los Diputados un testimonio de la parte instruída que concierne a personalidades de la política.

DOSCIENTAS MIL PESETAS PARA UNA COCINA PARA POBRES

MADRID, enero 21. (WP.)—Los señores Jado, que fueron agraciados con 5.000,000 de pesetas en el último sorteo de la lotería, han entregado 200,000 pesetas para la organización de una cocina para pobres.

Créese que ésta sea la primera donación de una serie de carácter filantrópico, ya que los favorecidos por la suerte son personas de gran posición económica.

PAREJA YEBENES DICE QUE EN LA ARGENTINA SE AMA AUN A ESPAÑA

MADRID, Enero 21 (AP)—El exministro Pareja Yernes, presidente de la delegación española que negoció el Tratado de Comercio con la República Argentina, ha manifestado venir convencido de que en aquel pueblo se conserva el amor a España y que muchos de sienten orgullosos de su abolengo español. Se manifiesta agradecido a las atenciones que con él tuvo el Gobierno argentino y de las facilidades que se el dieron para cumplir su cometido, tanto en Argentina como en Uruguay.

PRUEBAS DE UN APARATO PARA LOS PASOS A NIVEL

MADRID, enero 21. (SE.).—En el kilómetro 14 de la línea del Norte, en un crucero, se han verificado las pruebas de un aparato de protección para los pasos a nivel, de un inventor español.

Tiene un dispositivo que produce señales luminosas y sonidos especiales cuando se acercan los trenes.

Después estuvo en el cuartel de la Guardia civil de Bouzas, dando cuenta del accidente.

La distancia que hay desde la playa a donde logró llegar a nado hasta su casa de Cangas, mide unos catorce kilómetros, en recorrer los cuales debió sufrir un verdadero calvario por la extenuación de la hora que pasó a nado, luchando con un mar embravecido. Sólo su juventud y un fuerte instinto de conservación para arrancar su vida a la muerte le hicieron sentirse poderoso para vencer tan difícil empresa. El arrojo de este muchacho era muy comentado esta mañana en Bouzas.

Anoche, a las ocho, logramos hablar con él por teléfono. Nos relató el accidente como ya queda dicho, y con voz emocionada contesta que no recuerda más que el momento del accidente y su lucha con las olas para ganar la playa de Milides.

No es posible arrancarle una palabra más.

QUIENES SON LOS SALVADOS Y POR QUE SE SALVARON

Los tripulantes que lograron salvarse de esta triste tragedia son Antonio Becerra Pazo, Juan Chouza, tripulantes de cubierta, y el fogonero Antonio, del que se ignoran otros detalles de filiación.

Estos tres marineros habían ido a pasar las Pascuas a sus casas, en anta Eugenia de Riveira (La Coruña).

Cuando quisieron salir para Vigo a incorporarse a la tripulación del vaporcito «República», se encontraron con que no pudieron salir de Villagarcía a causa de haberse cerrado el puerto por encontrarse el mar en malas condiciones para la navegación y haber sido cerrado por las autoridad de marina a la navegación. A esto deben el haber salvado la vida de una muerte cierta.

LOS ARMADORES DEL BUQUE SINIESTRADO

Los armadores del buque siniestrado, que formaba pareja con el «Republicano», son don Benito Fernández Costas y Compañía, entre ellos, el padre del desventurado José Ruiz Leirós.

Como es natural suponer, la desgracia, al tener noticia de ella, les llenó de espanto y no acertaban a explicar las causas.

Sin embargo, hemos sabido, por la declaración prestada por el marinero superviviente, que fueron las que dejamos citadas al principio de este relato.

EN EL LUGAR DEL SINIESTRO

Al conocerse la noticia de la tragedia en Bouzas, varios vaporcitos pesqueros se hicieron rápidamente a la mar con ánimo de encontrar a los supervivientes de la catástrofe o recoger sus cadáveres.

A media tarde arribaron a Cangas el «Republicano» y otros vapores, después de varias horas de trabajos infructuosos para rescatar algún cadáver de los náufragos.

La impresión en Bouzas es muy grande. En todos los hogares —hogares de marineros— la desgracia ha causado hondo dolor. No en balde practican la hermandad de la desgracia y saben del dolor de una tragedia.

Madrid en invierno o el tiritar de un cubano

Por RAMON RIOS SAIZ.

(Para el DIARIO DE LA MARINA)

SOL, mucho sol, sol a pasto luce Madrid casi a diario en invierno; pero, ¡zambomba!, es sol escenográfico, frívolo como chavala preciosa. Así lo entiendo porque así me lo dice mi friolento organismo.

Por lo que estoy notando—aunque la lengua de los que voy a referirme no esté de acuerdo con la procesión que llevan por dentro—poco más o menos piensan los madrileños. Eso de que les encante su invierno es un cuento de esquimales pintiparado para narrarlo en verano. Si en invierno lo cuenta en público el más castizo de la Guindalera o Chamberí, pena de muerte sepulcral la que recibe de empresarios de teatros, hosteleros, vendedores ambulantes y, sobre todo, de indigentes. Los carboneros y castañeras serían sus únicos jaleadores porque... cada uno habla de la feria según le va en ella. Sigamos.

Las calles de esta villa alegre, en días que la columna termométrica fija entre cinco y cero grados centígrados, quedan tan desanimadas como tertulias de ministros recién dimitentes.

¡Oh, calorcito hogareño!... Cómo atraes y con que gusto se acercan a ti los amantes del frío cuando el frío prodiga su punzador fruto!

Dicen los galenos, y que no se enfaden si opino que tal vez lo digan por su bien... y por el de los boticarios y funerarias, que la inverniza brisa serrana, tan pegadiza a Madrid, en invierno es curadora a lo bálsamo de Fierabrás que en todo momento alabó el inmortal Caballero de la Triste Figura. ¡Je, je!... Cree a los galenos amable lector, y no lo averigües.

Yo no soy ni médico... ni lo otro, y sí un eterno estudiante de todo y eterno suspenso de todo también, pero con algún tanto de derecho a afirmar que en rincón alguno que haya yo pisado, jamás por jamás he conocido ni más sabañones, ni más estornudos, ni más tos canina, ni más pulmonías, ni más convalecencias dormidas, ni visto en periódicos más esquelas mortuorias que en este admirable y admirado Madrid... ¡cuando no no convive con el frío!

¿Y del airecillo del Guadarrama?...

Juro y no perjuro que, por lo helante, cruel e implacable debieran los madrileños colocarle de guía de los cuatro jinetes del Apocalipsis. Es tan «lliletero» el condenado, que entre él y el diluvio en tiempo de Noé, que averigüe Vargas cuál de los dos suma más víctimas.

Y a pesar de ello, los madrileños, al parecer escépticos cuando en contra de lo suyo se trate, pírranse por esparcirse sobre la nieve de su famosa cordillera, madre del abanico congelante a que me refiero, aunque vuelvan a sus hogares convertidos en ice berg.

En fin, ánimo y cara al frío, tiritador cubano. La invitación es grata. Lo desesperante es tener que añadir que Madrid frío dura menos que hasta Mayo.

¡Vaya «friolera»!... ¡Hasta Mayo... y vives en Diciembre!

Y bien, ¿quién tiene la culpa de mi groenlandiesca desazón?... Primero, el frío; y después, yo, yo mismo porque siendo cubano y de Cienfuegos para mejor serlo...

Desvióme por haber caído en la cuenta de que no puedo fijar dónde pasaría yo mejor la estación de invierno: si aterido en Madrid o en Cuba acariciado por su deliciosa brisa isleña, si también con sus gentes pacíficas ateridas de espanto ante tantos cuadros de odio, de hambre y de muerte...

Pero... ¡tonto de mí! ¿Qué he dicho si con cuadros de dolor está España entera colmando una roja y rica pinacoteca?...

¡De Dios venga el remedio!

.. ..

.. ..

Repentinamente acaba de saltar a mi imaginación esta ajena pregunta: ¿no me llamará «exagerao» el sentimental y ex-suscriptor del DIARIO DE LA MARINA, don Felipe Villar, si lee estas desgramatizadas líneas?

Madrid, Dic. de 1934.

SIETE ACADEMICOS DE JURISPRUDENCIA FUERON DESIGNADOS EN MADRID

MADRID, enero 21. (SE.).—Se efectuaron las elecciones de siete académicos de número de la Academia Nacional de Jurisprudencia y Legislación.

Han resultado elegidos por aclamación los siguientes señores:

Don Valeriano Casanueva y Picazo, don Recaredo Fernández de Velasco, don Carlos González Rothvos, don Luis María Lorente y Armesto, don Francisco de Paula Rives y Martí, don Diego Tortosa y Nicolás y don José Antonio Ubierna y Eufa.

M.E.C.D. 2016

SPORTS — DIARIO DE LA MARINA — SPORTS
PAGINA DOCE — LA HABANA, MARTES, 22 DE ENERO DE 1935 — AÑO CIII

LLEGAN HOY POR LA MAÑANA LOS BASKETBOLISTAS QUE GANARON EN MIAMI

ESTA EN LA HABANA EL CAMPEON OLIMPICO DE STAR CLASS

"Conozca al Coach—"

EVERARDO BERICIARTU, del team femenino de basket ball que representará a Cuba en los Terceros Juegos Deportivos de Centro-América

EVERARDO BERICIARTU, instructor del equipo del Fortuna que irá a El Salvador, está incluído en el grupo de los deportistas más batalladores y más optimistas de Cuba... Nunca se da por vencido y generalmente se las arregla de manera que consigue lo que se propone.., Toda la Habana le conoce por «Lipidia», sobrenombre que le pusieron en el gimnasio del Centro de Dependientes por su costumbre de argumentarlo todo, pero a él le gusta que le digan «Pipi» a secas... Su verdadero apellido es Berisiartu, con «s», pero se lo han puesto tantas veces con «c» que ya no se preocupa en aclarar el error... Nació en Sagua la Grande, el 10 de Octubre de 1904, y afirma que tiene treinta años cumplidos... En sus primeros días atléticos pesaba ciento diez libras, ahora tiene más de ciento setenticinco... Comenzó jugando del club Social, que estaba formado por los segundos jugadores del Centro Dependientes, en 1917... Y después actuó en el Instituto, conjuntamente con Eloy Castroverde, Octavio Machado y Frank Trelles... Ha vestido el uniforme del Dependientes y de la Universidad... Fué timonel de la canoa junior del A. D. C. en las regatas de 1922... Ganó la milla en el programa atlético que se ofreció al inaugurarse el Stadium de la Universidad, logrando un tiempo de 4:42 minutos... En los Estados Unidos prestó sus servicios en el Maraville Polytecnic Institute, de Tenn... Jugó foot ball, basket ball y compitió Cross-Country... Estuvo en la Universidad de Syracuse, aunque sólo un año... Ha sido delegado de basket en la Universidad Nacional, referee, secretario de la Liga Intercolegial, vice-presidente de la Federación de basket y comisionado de la Liga... Ayudó a la fundación de la Asociación Atlética Femenina, pero, ahora no quiere saber ni que esa organización existe en nuestro mapa deportivo... Considera que Carlotica Valea es la mejor jugadora que tenemos en Cuba por el presente momento... Y cree que Nena Suárez, que vistió el uniforme del Loma, ha sido la mejor de todos los tiempos!... Entiende que el team senior del Dependientes de 1917 ha sido el mejor que se ha visto en Cuba entre hombres, y cree que el equipo del Liceo de Bejucal, con Totó López Senen en acción, es el mejor que se ha visto en Cuba en muchos años en basket femenino... Dice que Ramiro Carlés es el mejor basketbolista del presente y señala al team del Deportivo de Cárdenas como el mejor de estos días... Al formar el mejor quinteto femenino de ahora coloca a Carlotica Valea y Caridad García en los puestos de forward, a Totó López Senen en el center y a Concha Méndez con Cuca Gómez Roca en los guards... Dice que Chela Radelat es el mejor prospecto que se ha visto en el floor en los últimos años... Está deseoso de que se se efectúe la anunciada convención basketbolística que prepara José A. Sordo porque quiere pedir que se elimine la regla que expulsa a los players del teatro al cometer cuatro fouls... Quiere mantener la regla de los tres segundos y dice que la supresión del salto de los centers desnaturaliza por completo el game... Como mejor player de todos los tiempos señala a Cappy Campuzano... Batalla mucho con sus teams, y hace que todas sus jugadoras conozcan perfectamente las bases fundamentales del juego... Cuando dirige, da frecuentes saltos en el banco al recibir una mala decisión, y muchas veces llega a lanzar el tabaco a larga distancia... Discute largamente las jugadas y no cesa en su empeño hasta convencer a los que escuchan... Es bastante fogoso y jamás se da por vencido... En resumen, es un excelente instructor para basket femenino.

SE ENCUENTRA EN LA HABANA PARA OPTAR EN LAS PROXIMAS REGATAS DE YATES TIPO ESTRELLAS, EL CAMPEON OLIMPICO DE SPORT

Se encuentran en La Habana muy distinguidos yatistas americanos para tomar parte en las grandes regatas tipo estrella que se efectuarán aquí. Existe gran interés por la competencia

(Por TORREBUENO)

Hay inusitado entusiasmo entre la afición velera para las grandes Regatas Internacionales de yachts clase «estrella», que comenzarán pasado mañana en aguas del Golfo, a las diez y treinta de la mañana.

Ya están en la Habana la mayoría de los yatistas norteamericanos con sus respectivas embarcaciones.

Este año no viene el campeón Harkness Edwards, piloto del «Winsome», ganador del Trofeo «Cuba» en los dos últimos años; pero sin embargo, tendremos la oportunidad de ver en acción al famoso «Júpiter» Campeón Olímpico de los star class en los Juegos de Los Angeles.

Las competencias que se avecinan corresponden al meeting invernal de la I.S.C.Y.R.A.

Véase, pues la importancia que significa el hecho de escogerse a la Habana, para la celebración de dichos eventos náuticos.

La flota de la Habana y Rafael Posso, Presidente de la Federación Náutica de Cuba, son los encargados aquí de la organizacin, que por cierto, esta temporada, bueno es señalar resultará magnífica ne todos sus aspectos.

LOS QUE LLEGARON

A bordo del «Quirigua» llegaron en la tarde del domingo un selecto grupo de yachtmen, integrado por los señores Adrien Iselin, Champion de la Flota de Long Island Sound, Elwood White, patrón del «Shucks» Sampson Smith, piloto del «Pathfinder», y H. S. Grew, que servirá de grumete en este barco.

Iselin, propietario del «Ace» es posible regatee con un grumete del patio.

El doctor White, que dirigirá una embarcación por primera vez en nuestras aguas, llevará de auxiliar a Chas Russell, yatista de Nassau.

Smith, es un temible lobo de la Flota de Lake Otsego, que debutará aquí, siendo además secretario de la Flota de New York.

Al muelle acudió a recibir a los viajeros la Plana Mayor del yatismo cubano.

Figuraban en el conjunto Rafael Posso, Rear Comodoro de la I. S. Y. R. A. Pedro Schllens, Manolo Rasco, Enrique Gamba, capitán, secretario y tesorero, respectivamente, de la Flota Habanera y el compañero Edward Henriquez.

Anoche llegaron en el «Matapán» Mr. y Mrs Edwards Jahncke y Charles Clairbonne, tripulantes del «Júpiter».

LOS CRIOLLOS

Nuestros veleros están sumamente contentos.

Dos nuevos barcos harán su presentación en las justa libres por el Trofeo «Bacardí».

Uno es el «Tabú», del H. Y. C. construído en el astillero de la aristocrática institución y donado a Pepe Fernández de Castro y Junior Hernández, que se lo ganaron en las eliminaciones auspiciadas por dicha sociedad.

El otro barco, también «made in Cuba», pertenece al simpático Comodoro del Miramar Yacht Club, Alberto Rueda, que se ha esmerado en la construcción sobremanera.

Los colores patrios estarán bien defendidos en la serie por la copa «Cuba».

Miguel de Sena, Ramoncito Gómez, Alberto García Tuñón y Xavier de Santa Cruz, que irán en el «Aurrerá V» y en el «Halcón», poseen madera de expertos yachtmen.

Cerca de trece «estrellitas» competirán en la categoría abierta.

PRACTICA

Hoy practicarán conjuntamente americanos y cubanos.

Los invasores, especialmente, necesitan conocer las corrientes y otros detalles interesantes.

JUNTA HOY

En el Yacht Club se reunirán esta noche a las nueve los miembros que componen la Flota de la Habana, con objeto de dejar ultimado rutas y demás reglamentación.

LEFTY GROVE RECIBIRA UN CORTE GRANDE EN EL SUELDO DE LA SEASON

BOSTON, enero 21, (AP). Sólo dos de los jugadores veteranos del Boston parecían destinados a recibir cortes en sus sueldos de 1935 según pudo obervarse en los contratos de la temporada que han de er echados al correo por el manager Eddie Collins dentro de pocos días.

Collins no quiso descubrir el nombre de los dos desafortunados, pero se tiene entendido que uno de ellos es Lefty Grove, que el año pasado solo pudo ganar 8 juegos, a pesar de tener un sueldo de 25 mil pesos como estrella del staff.

Los Red Sox tendrán un squad de 34 jugadores los cuales han de reportar a Sarasota, Fla, el día primero de marzo.

El infield del team, según los cálculos, será defendido por Ellsworth Dalghreen, un novato, como primera base: Bill Cissell o Maxie Bishop, segunda: Bill Werber, tercera y Joe Cronin, short stop.

LLEGA HOY EL TEAM OLIMPICO DE BASKET BALL

«Hi, boys!»

Así se demuestra el punch; Jugando en tierra americana, contra teams de mayor constitución física y experiencia, y ganando con amplios scores.

Ahora puede afirmarse categóricamente que tenemos un gran team de basket para llevar a las Olimpiadas y puede apostarse cualquier cosa a que Rodríguez Knight dará batalla con el squad hasta el final.

No cabe duda que la entrada de Cartaya ha redondeado enormemente al equipo, proporcionándole un «utility-man» formidable que lo mismo puede ser colocado en el center, que en el guard o en un forward. En las tres posiciones luce bien, y en las tres aporta un juego efectivo.

El team cubano, con Rodríguez Knight al frente, llega hoy en horas de la mañana por los muelles de la P. and O., habiéndose fijado el arribo para las nueve en punto de la mañana. Numerosos fanáticos irán a recibir a los atletas criollos y DIARIO DE LA MARINA quiere ser de los primeros en felicitarles calurosamente en su bienvenida.

«Hi, boys!»

OBTUVO EL "TOUS" SU PRIMER EXITO EN BASKET ANOCHE

Olga Palacios jugó mucho encestando los puntos que determinaron el triunfo

Ganó el team del Deportivo Tous su primer choque del Campeonato Junior de basket ball femenino derrotando por tres puntos de diferencia a las chicas del Sepúlveda, que tuvieron que luchar con una serie de inconvenientes (oh, la grippe) para reunir a sus cinco jugadoras regulares... El Tous comenzó atacando bien. Mantuvo su delantera en todo el partido y los puntos anotados en el segundo quarter del primer half fueron suficientes para que se mantuviera a buena distancia de sus adversarias. Pero el Colegio Sepúlveda, en los minutos finales, atacó certeramente y estuvo a punto de provocar el empate.

Dos goals consecutivos de Olimpia Gutiérrez, que jugó mucho en este partido, levantaron de sus asientos a los parciales del famoso colegio del Vedado... pero era un poco tarde. Ya cuando el optimismo comenzaba otra vez a soplar, Valdés Orta, con su silbato, se encargó de poner las cosas en orden, para decirnos que todo había terminado.

Olga Palacios fué la mejor jugadora del Tous. Gardeó mucho y la ofensiva el score se encarga de hablar. Olimpia Gutiérrez y Poupée Puig también se comportaron a buena altura. María Trueba trabajó con su acierto de siempre.

Mañana se ofrecerá un nuevo juego debutando el quinteto del Liceo de Bejucal frente al Colegio Sepúlveda.

Véase el score:

DEP. TOUS

	Fig	Fog	Fc
Olga Palacio	4	3	1
Olga Tous	2	0	4
Juana Trueba	0	0	2
Raquel Verdez	0	0	3
María Trueba	0	0	0
Estela Palacio	0	0	0
Manuela Trueba	0	0	4
Margarita Díaz	0	0	0
Totales	6	3	14

COLEGIO SEPULVEDA

	Fig	Fog	Fc
Raquel Jacquet	0	1	1
Josefina Odoardo	0	0	3
Olimpia Gutiérrez	2	1	0
Poupée Puig	2	2	0
Dora Pogolotti	0	0	1
Totales	4	4	5

Resultado: Deportivo Tous: primer half: 4—6; segund half: 0—5. Total: 15. Colegio Sepúlveda: primer half: 2—1; segundo half: 2—6. Total: 12.

Raferee: Raúl Argüelles. Umpire: Enrique Brú. Anotador: Paco Muñoz. Cronometrista: Joaquín Valdés Orta. Jugado en el floor del Atlético, Enero 21, 1935.

TONY CANZONERI FORZADO A PELEAR DURO PARA GANAR UN ENCUENTRO A 10 ROUNDS

UTICA, N. Y., enero 21, (AP).— Tony Canzoneri, excampeón mundial de los pesos ligeros, fué forzado un poco antes de apuntarse una decisión favorable a ocho rounds sobre Honeyboy Hughues, un rubio de Grandville.

DEBUTARON CON UN TRIUNFO LOS BOYS DE S. MARTICORENA

Antes del juego fueron obsequiados con un buen almuerzo por E. Miranda

El domingo fué inaugurado un nuevo team de base ball del Cuartel Brigadier Avalos, como publicó este periódico el domingo pasado, en el pueblo de Campo Florido.

Antes de comenzar el juego, los muchachos tuvieron un suculento almuerzo en el Cuartel de ese pueblo, ofrecido por el teniente Evelio Miranda, con motivo de dicha inauguración. Este almuerzo fué alegre y divertido, pues mientras los muchachos almorzaban, un sexteto de la capital los alegraba con sus notas.

DESARROLLO DEL JUEGO

El juego comenzó a las 2 y 15, actuando de umpires Jorge Evay y José M. Naranjo.

Fué calentito desde el principio, pues los muchachos de Dragones empezaron desde el comienzo dándole fuerte a la pelota, escabezando la tanda el ss. Veitia, que tiene en su haber cuatro hits de cinco veces al bate, entre ellos dos home runs, un three base y un hit. También jonronearon el catcher Armenteros y el cf. Andrés.

El pitcher Andrés Díaz se portó muy bien en todo el juego, repartiendo la friolera de ocho ponches.

Por los contrarios merecen mención el capitán del team Eduardo Candela, que bateó dos hits, así como el rf. Fortún Coca, que bateó 3 hits.

El manager Sergio Marticorena, se vió ayer como nunca, parecía un muchacho de 20 años, y eso que ya tiene como 60, mal contados.

El próximo domingo jugarán los muchachos de Dragones con la Beneficencia.

A continuación el score del juego:

CAMPO FLORIDO

	V	C	H	O	A	E
F. Coca rf.	4	1	3	0	0	0
J. Coca lf.	1	1	0	0	0	0
Danilo cf.	4	0	0	0	0	0
Candela ss	4	1	2	1	3	2
Quintana p.	5	0	0	3	2	0
Leoncio c.	3	1	1	7	1	1
Ricardo 1b.	2	1	0	11	0	2
Ramos 3b.	3	0	1	0	2	1
Titico 2b.	4	0	0	4	2	1
Totales	30	5	7	27	10	7

CUARTEL AVALOS

	V	C	H	O	A	E
Hernández 1b	4	1	1	6	1	0
Miranda lf.	5	1	1	2	0	0
Armenteros c.	4	1	1	8	2	0
Veitia ss.	5	3	4	3	6	0
Valdés cf.	5	2	1	3	0	0
Domínguez 2b	4	0	1	2	4	0
Pérez 3b.	5	0	1	0	2	0
Socarrás, rf	1	0	1	0	0	1
Díaz p.	5	0	1	1	2	0
Vitico x.	3	1	0	0	0	0
Córdoba x	1	0	1	2	0	0
Totales	42	9	13	27	17	1

x bateó por Socarrás.
xx bateó por S. Fernández.

Anotación por entradas

Cuartel Avalos	023 011 020—9
Campo Florido	000 020 030—5

AUNQUE PAREZCA MENTIRA — Por BOB

FRONTON JAI-ALAI

—Fué muy interesante.
—El programa de ayer.
—Se peloteó de lo lindo.

Resultado de la función del lunes, 21 de enero de 1935:

Primer Partido

Vales y La Paz blancos	30
Paco Menor y Salazar, azules	17

Ganador: BLANCOS.

Primera quiniela

	Tantos	Pagos
La Paz	0	5.02
Salazar	6	4.02
Joaquín	0	6.70
Cervantes	0	3.01
Millán	5	12.07
Aguiar	1	6.03

Ganador: Salazar: $4.02.

Segundo partido

Cervantes y Joaquín	30
Millán y Paco, azules	29

Segunda quiniela

	Tantos	Pagos
Martín	6	8.02
Iturrino	1	3.80
Gayarre	0	4.25
Román	0	10.32
Paco Menor	0	7.22
Vales	0	3.14

Ganador: MARTÍN: $8.02.

Programa oficial para la función de hoy, martes 22, a las 8.30 p.m.

Primer Partido, a 30 tantos. Ochoa menor y Aguiar, blancos, contra Román y Gayarre, azules. A sacar los primeros del cuadro 9 y medio y los segundos del 10.

Primera quiniela a 6 tantos: Vallejo; Aguiar; Salazar; Joaquín; La Paz; Ferrer.

Segundo partido a 30 tantos. Ferrer y Escarza, blancos, contra Iturrino y Vallejos, azules. A sacar ambos del cuadro 10.

Segunda quiniela a 6 tantos. Iturrino; Escarza; Martín; Juanito; Vales Adolfo.

EN EL ULTIMO INNING EL HOTEL NACIONAL LE GANO AL TEAM DEL ABC

El domingo se celebró el tan esperado desafío entre las potentes novenas del «ABC» y National Hotel. En un emocionante inning final ganan los hoteleros con anotación de 12 por 11, en sus terrenos de Infanta y 23. Por los vencedores sobresalieron en la estaca el SS. Velez 4-3, Menduiña 3-2 y Reguera 5-2, con un formidable tablazo de cuatro esquinas que se llevó la cerca del LF en claro, así como el último pitcher por el Hotel, M. Lujardo que aguantó de manera sorprendente la temible batería del ABC. El hit final impulsado por el CF Velarde, tuvo la emoción de partirse el bate en dos pedazos.

A continuación detalle del juego:

«A. B. C.»

	V.	C.	H.	O.	A.	E.
Macias ss.	4	4	2	7	2	1
Montiel 2b.	2	1	1	1	1	0
Castrillo 3b.	6	1	1	0	0	1
Neno rf.	5	0	2	1	0	0
Contreras cf.	3	0	1	1	1	0
Vergara lf.	4	0	1	3	0	0
Montey, c.	5	1	2	2	1	1
Víctor lb.	5	1	0	8	0	0
Fernández p.	3	2	2	0	0	0
Vernau p.	2	1	2	0	0	0
La Fuente 2b	2	0	0	2	2	0
Williams cf.	2	0	1	0	0	0
Totales	43	11	15	25	7	3

«HOTEL NACIONAL»

	V.	C.	H.	O.	A.	E.
Gustavo lf	4	1	1	1	0	0
Garzón 3b.	3	1	1	1	1	0
Velarde cf	6	0	1	2	0	1
Velez ss.	4	1	3	3	2	1
Lujardo rf, p.	4	2	0	0	1	0
Molina 2b.	3	1	1	2	3	1
Men duiña lb	3	1	2	6	0	1
Martínez c.	4	2	1	5	0	0
Cañal p.	0	0	0	0	2	0
Reguera p. rf.	5	2	2	2	0	0
Celestino lb.	2	1	1	5	1	1
Totales	38	12	13	27	10	7

Anotación por entradas:

«ABC»	243 000 200—11
National Hotel	011 301 213—12

Pitcher Ganador: Lujardo.

JONRONES DE VEITIA Y MARTELL DECIDEN PARA EL HAVANA CLUB EL DOUBLE HEADER CELEBRADO EL DOMINGO EN CARDENAS

Ofreció brillante resistencia a los cardenenses el equipo de los Omnibus Aliados. Los dos games celebrados resultaron reñidos. Jugará un team de Sagua en Cárdenas el próximo 27

(Por Fernández Parquet)

Dos juegos reñidos y llenos de emoción ofrecieron el pasado domingo en Cárdenas los teams «Omnibus Aliados» y «Havana Club». Aunque el conjunto profesional de la Perla del Norte volvió a salir por la puerta grande del triunfo, justo es decir que tuvo que realizar su máximo esfuerzo y acudir a todos los «tips» del juego para derrotar a sus rivales por la anotación mínima en ambos games.

Los amateurs de los «Omnibus Aliados» pueden vanagloriarse de ser los únicos players que han obligado a los «ases» cardenenses a considerarlos como cosa seria; ofreciéndoles resistencia encarnizada en todos los innings y sin amilanarse ante los batazos confeccionados por los «sluggers» del «Havana Club» que por regla general siempre son causa directa de los descalabros sufridos en Cárdenas por los conjuntos profesionales.

VEITIA FUE EL HEROE

En el primer match el «Havana Club» cristalizó siete carreras mientras los invasores solo anotaron seis. El juego estuvo lleno de alternativas que sirvieron para mantener el interés de los fanáticos que en crecido número acudieron al Stadium de Arechabala, deseosos de ver actuar a los «pimentosos» players de los «Aliados» frente al team que constituye el orgullo de toda la provincia matancera.

Rafael Veitia fué el héroe indiscutible de este primer desafío, pues su batazo conectado en instantes precisos en que el score se hallaba empatado, sirvió para decidir la lucha a favor de su equipo. Este «jonrón» del valioso torpedero cardenense es el noveno que conecta en la presente temporada; fué una línea terrorífica que cruzó sobre la cabeza de López como un bólido, para ir a perderse en la azotea de una de las casas colindantes al «field».

Montero que había sustituído a Rojas en el cuarto inning tuvo la oportunidad de anexarse la victoria, mientras que Jordán el lanzador de los «Aliados» tuvo que «bailar con la más fea».

UN HOMER DE MARTELL

El segundo encuentro resultó de mayor interés y estuvo salpicado de jugadas sensacionales desde su inicio. El «Havana Club» obtuvo otro nuevo triunfo con score de 8x7, aunque los muchachos de los «Omnibus» amenazaron en el último inning.

Montero, lanzando sus pelotas con magnífico control y gran cantidad de malicia, había logrado anular completamente a los mejores bateadores rivales, al extremo de obsequiarlos con siete skones consecutivos. La victoria del «Havana Club» parecía había de ser lograda por un amplio margen como es costumbre en ellos cuando comienzan a vapulear a los pitchear que se le enfrentan. Sin embargo, surgió el noveno episodio y los amateurs que tenían el score 7x2 en su contra, dando una prueba de amor propio y coraje difícil de imitar, comenzaron a conectar hits sobre las bolas lanzadas por Montero, que recibió cuatro consecutivos, entre ellos un cuadrangular de Dávila.

Montero fué relevado del box por Ballester que fué saludado por Armando Paituví con un jonrón que sirvió para empatar la anotación a siete carreras.

Realmente la sustitución de los pitchers estuvo muy desacertada, pues lo indicado en instantes tan críticos era enviar al box a Rojas un lanzador de innumerables recursos y mucha experiecia y no a Ballester un novato de 17 años. Después del batazo de Paituví le aplicaron la grua a Ballester y Rojas terminó con el rally fácilmente.

En la última entrada del noveno inning. José L. Martell el «Camarero» del «Havana Club» imitando la hazaña de su compañero Veitia, disparó una línea sobre la cerca del jardín derecho que puso fin al último choque entre profesionales y amateurs.

CUATRO DOBLE PLAYS

El «Havana Club» no presentó en los lines up a sus players regulares Izquierdo y Mederos, desempeñando sus posiciones dos reclutas que aunque no lucieron como consagrados, demostraron en cambio tener excelentes cualidades para ganarse un puesto en el team. Ponce de León, defendió la tercera esquina con bastante éxito, pero aunque parece ser buen bateador, no debe ocupar el cuarto lugar en una novena donde existen verdaderos sluggers capacitados para desempeñar ese puesto con más éxito. El muchacho reune muy buenas condiciones y no dudamos que de continuar practicando en el «Havana Club» mejore notablemente en su juego.

No obstante los cuatro errores que aparecen con su score los cardenses tuvieron oportunidad de lucirse cortando peligrosos rallies iniciados por los «Aliados» con cuatro rapidísimos doble plays que merecieron los aplausos del público entusiasmado. Uno de ellos fué realizado magistralmente entre Estrella que jugó en el center field y Veitia. Los amateurs jugaron sin la sombra de un error.

SAGUA VS. HAVANA CLUB

El próximo Domingo irá a la ciudad de Cárdenas un potente y disciplinado team de Sagua la Grande para enfrentarse con el «Havana Club» en una serie de juegos.

Score del segundo juego:

OMNIBUS ALIADOS

	V.	C.	H.	O.	A.	E.
Baluja rf	4	1	1	2	0	0
Castillo ss.	4	0	0	2	6	0
Dávila cf.	4	2	2	0	0	0
I. Rodríguez 3b	5	2	4	0	1	0
Paituví lf.	4	1	2	1	0	0
Docal lb.	5	0	0	12	0	0
Fernández c.	3	0	0	4	0	0
Rivero 2b.	2	0	1	3	3	0
García p.	2	0	1	0	3	0
Guerra p.	1	1	1	0	1	0
López lf.	1	0	0	0	0	0
Totales	35	7	12	24	14	0

HAVANA CLUB

	V.	C.	H.	O.	A.	E.
Veitia ss.	5	2	2	4	3	1
Martell 2b.	5	3	3	1	6	0
Estalella cf	2	1	2	2	1	0
Ponce 3b.	4	0	1	2	2	1
Machado c.	4	0	1	5	0	1
Cantera rf.	3	1	0	0	0	0
Sanabria lb.	3	0	1	11	0	0
Guillén lf.	4	1	2	0	0	0
Montero p.	4	0	0	2	3	1
Ballester p.	0	0	0	0	0	0
Rojas p.	0	0	0	0	0	0
Totales	34	8	12	27	15	4

Anotación por enradas:

O. Aliados	200 000 005—7
Havana Club	003 013 001—8

SUMARIO:

Empujadores: Estalella 3; Veitia, Martell, Guillén, Rodríguez, Dávila 3; Paituví 2. Home runs: Dávila Paituví Veitía. Martell. Two base hits: Rodríguez Ponce. Sacrifice hits: García. Bases robadas: Martell. Doble plays: Ponce a Sanabria 2, Estalella a Veitía, a Martell a Sanabría, Castillo a Docal. Strucks outs: Montero 2; García 0; Guerra, 4; Rojas 1. Bases por bolas: Montero 3; García 1. Guerra 2. Wilds: García 2. A García 11 hits en 5 2-3 ings. y 25 v. al b. A Montero 11 en 8 1-3 y 33 v. al b. A Ballester 1 en 0 ing. y 1 v. al b. Pitcher ganador:— Rojas. Derrotado: Guerra. Umpires: Izquierdo y Cantera. Anotador: Torres Aguila.

Score del primer juego:

OMNIBUS ALIADOS

	V.	C.	H.	O.	A.	E.
López rf	4	1	1	0	0	0
Castillo ss.	4	1	1	2	2	1
Dávila cf.	3	1	1	2	0	0
Rodríguez 3b.	3	0	1	2	1	0
Paituvi lf.	2	1	1	0	0	0
Docal 1b.	2	1	1	3	0	0
Fernández c.	2	1	0	3	2	1
Rivero 2b.	3	0		2	3	1
Jordán p.	2	0	0	1	1	0
Totales	35	6	5	15	9	3

HAVANA CLUB

	V.	C.	H.	O.	A.	E.
Veitia ss.	4	3	3	2	2	1
Martell 2b.	1	0	1	0	3	0
Estalella cf.	2	1	0	2	0	1
Ponce 3b.	3	1	0	1	0	0
Guillén lf.	3	1	1	0	0	0
Cantera, rf.	2	1	1	1	0	0
Machado c.	2	0	1	4	1	0
Sanabria 1b.	2	0	0	8	0	0
Rojas p.	2	0	0	0	0	0
Montero p.	0	0	0	0	0	0
Totales	22	7	7	18	6	2

Anotación por entradas

O. Aliados	100 320—6
Havana Club	203 101—7

Sumario:

Empujaderos: Rodríguez; Estalella; Cantera; Machado; Fernández; Veitia 2; Docal. Home runs: Veitia 2; Fernández. Three base hits: Veitia. Two base hits: Machado. Bases robadas: Guillén, Sanabria. Struck outs: Rojas 3, Jordán 1, Montero 2. Bases por bolas: Rojas 2, Montero 0, Jordán 1. Hits a Rojas: 5 en 5 y 22 v.al b. Pitcher ganador: Montero. Umpires: Izquierdo y Cantera. Anotador: Torres Aguila.

UN BOUT PARA PAUL PIRRONE EN FILADELFIA

FILADELFIA, enero 21, (AP). Un match a diez rounds entre Eddie (Babe) Risko, fuerte pegador de Syracuse que recientemente noqueó al campeón mundial Teddy Yarosz, y Paul Pirrone, el bombero de Cleveland, ha sido firmado por los promotores locales para el día seis de febrero próximo.

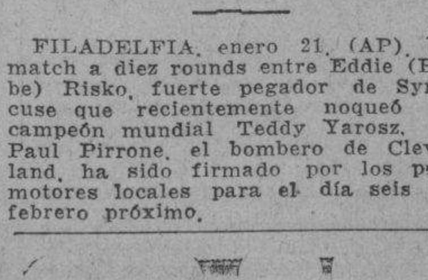

LISTOS PARA LAS ELIMINACIONES LOS BOXERS AMATEURS

Los boxeadores de Hershey y los de Camagüey ofrecerán una interesante performance

Todo está preparado para el inicio de las finales de boxeo que han de encontrar el team cubano que nos representará en El Salvador. Después de ardua labor, el comisionado Martínez ha logrado reunir un entry interesante para el programa de mañana, pudiendo asegurarse que ha de verse una buena concurrencia en el ring de la Arena Cristal.

En el card figuran los peleadores de Camagüey que arribaron a esta ciudad el pasado domingo por la tarde, y los muchachos del Central Hershey, que, presididos por Claudio Lauzardo, se proponen dar mucho que hacer antes de resultar definitivamente eliminados.

Lauzardo, especialmente, tiene anunciada su pelea con William Othon y está convencido de que ha de parar en seco al orgullo de la Cervecería La Tropical. El muchacho ha hecho mucho training y está en las mejores condiciones de su vida.

Véase a continuación el programa de las primeras eliminaciones que se celebrarán en la Arena Cerveza Cristal, el miércoles 23 de febrero de 1935.

FLY WEIGHT:
1. Luis Castillo vs. Nicolás Echevarría.
2. Rafael Fonte (Camagüey) vs. Carlos González.
BANTAM WEIGHT:
3. Reemberto Beker vs. Carlos Herrera.
4. Víctor Pérez (Camagüey) vs. Marcelino Quijano (Escuela Técnica).
FEATHER WEIGHT:
5. Angel Calvo (Camagüey) vs. Isaac Vasconcelos.
6. Angel Hidalgo vs. Luis E. Sánchez Govín.
LIGHT WEIGHT:
7. Guillermo Othon vs. Claudio Lauzardo (Hershey).
WELTER WEIGHT:
8. Luis Arrechea vs. Pedro Sierra.
MIDDLE WEIGHT:
9. Irene Bueno (Camagüey) vs. Gilberto Sánchez.
10. Onelio Ramírez, de Hershey vs. Ramón Sánchez.

El miércoles a las 2 de la tarde deberán estar todos los boxeadores que figuran en este programa en la Arena Cristal para tomarles el peso, así como presentarse en la Arena una hora antes del comienzo de la primera pelea.

MAXIE BAER DERROTO FACILMENTE A TONY CANCELA EN UN BOUT

TAMPA, Fla., Enero 21, (AP).— Maxie Baer, campeón mundial de los pesos completos, no encontró dificultad para demostrar superioridad sobre Tony Cancela, un tampeño, en el match de exhibición a cuatro rounds que se efectuó aquí.

Tony trató de realizar su mejor esfuerzo, pero Cancela jugó con él la mayor parte del tiempo, limitándose a cambiar golpes en sólo determinadas ocasiones.

Poco antes de sonor la campana final, Baer cogió a Cancela fuera de balance y lo envió hacia las cuerdas con un sólido punch.

Mas de seis mil personas presenciaron el programa, en el que también figuró Buddy Baer, hermano del campeón.

CARNEGIE TECH GANO EN BASKET A TEMPLE

PITTSBURGH, enero 21, (AP).— El team de basket ball de la Universidad de Carnegie Tech vino de atrás para conquistar esta noche a Temple en el match celebrado por ambos equipos en los courts locales. El scorer fué 27x18

En Gainesville, Fla., el team de South Carolina jugó mucho en un tiempo extra para superar a Florida por dos puntos, con score de 37 por 35.

JACK KID BERG ALCANZO ANOCHE UNA VICTORIA POR KNOCK OUT TECNICO

LONDRES, enero 21, (AP).—Jackie Kid Berg, veterano peso ligero inglés, se apuntó un fácil triunfo por knock out técnico sobre Gustavo Humery de Francia enel bout a ocho rounds que ambos celebraron esta noche.

Después de una izquierda a la quijada le había puesto medio groggy en el primer round, Berg reaccionó notablemente y atacó con fiereza a Humery para llevarse la decisión. Humery, furioso por que el referee detuvo la pelea, fué directamente donde Berg—ya terminado el bout— y le dió varios golpes. Mas tarde, sin embargo, se disculpó y estrechó las manos de su conquistador.

—Miguel Angel Moenck, dice:
—«El team Olímpico es bueno!»
—Se refiere al de basket ball.

(Por DAN)

Miguel Angel Moenck, chairman del team Olímpico, está satisfecho con el team que ha preparado Rodríguez Knight para representar a Cuba en los terceros Juegos Deportivos Centro Americanos. A su regreso de Miami, a donde fué para presenciar las anunciadas exhibiciones del team local, Moenck ha expresado su creencia de que «Cuba no tiene que temer en basket a ningún equipo de Centro América».

«Estoy satisfecho con el conjunto que presentó Knight en Miami y creo que así es como deben de trabajar en el futuro. Cartaya debe ser standing guard, con Eduardo Casas de running, y Giraud y Cardoso deben jugar de forwards, turnándose con Morillas.»

Aparentemtente, Miguel Angel Moenck descarta a Bernardino Rodríguez, que fué considerado el mejor running-guard cubano de la temporada de 1934. Y con ello hace bastante general el criterio de que el sensacional Berny está muy cansado del trabajo que ha venido realizando desde el mes de Julio de 1934.

«Me gustó mucho el team sin Bernardino en el line up»— dice Moenck, «Creo que Cartaya le dá mucho impulso, proporcionando un defensa alto, rápido y de muchos recursos que parece difícil de burlar»....«El team, tal como jugó en Miami, demostró enorme calibre y tengo la seguridad de que colocado en esa forma no encontrará quien pueda vencerle aquí. Ese muchacho Cartaya ha demostrado ser un excelente utility. Juega admirablemente cualquier posición y gardea mucho»...

* * *

Moenck dice que el team de la Y.M.C.A. con el cual jugaron los cubanos es mucho más fuerte de lo que se creen por aquí....

Casi todos jugadores eran hombres de más de seis piés de estatura y formidable constitución física y formaban un fuerte squad... «Nuestro team impresionó mucho por su velocidad y buenos pases y lo que más gustó fué que a pesar de encontrarse en un terreno completamente extraño, mucho más chiquito que el de la Y.M.C.A. local, y con una pared al lado de uno de los goals, no alteró en lo absoluto el trabajo del equipo»... Los atletas cubanos jugaron como si estuviesen en la Habana y superaron a los americanos desde el primer goal hasta el final... En el primer juego, la primera jugada fué una rápida combinación y Morillas encestó la primera canasta completamente gardeado, con dos hombres colgados ...Esto paró en seco a la concurrencia... Bernardino, con una rodilla en malas condiciones, sólo jugó tres minutos del primer game.... A los dos minutos del game inicial, Eduardo Casas había cometido tres fouls y Cartaya entró por él... Poco público presenció los encuentros... Cardoso se fajó mucho por la pelota en los dos games y Giraud jugó como nunca lo ha hecho en la Habana....Según Miguel Angel Moenck, Morillas jugó el millón, luciendo grandemente.. Tomás Díaz dominó todo el juego y peleó con mucho coraje....

* * *

Según los cronistas americanos, los cubanos tienen el quinteto más rápido que se ha visto en Miami en mucho tiempo... Y los atletas americanos, agotados por el esfuerzo que realizaron siguiendo a los cubanos, cometieron muchos fouls...Antes de celebrarse el primer game se efectuó un choque femenino, en el que el team de la Turner Sport Shop—una casa comercial— derrotó al Adae Hooper con score de 30 por 25... El team cubano, incidentalmente, llegará hoy por la mañana a las siete por los muelles de la P. and O... Miguel Angel Moenck, que arribó el mismo domingo por la tarde trajo todas estas impresiones que hemos dado hoy, así como la noticia de que el team de Rodríguez Knight, tal como actuó en Miami, resultará bueno para ganar en las Olimpiadas....

* * *

SEgún una información dada a la publicidad en el día de ayer, hay vientos de Fronda en el equipo de base ball que escogieron los solones para representar a Cuba en los Juegos Deportivos... Los muchachos de Hershey han anunciado su retirada del team, y se asegura que el manager Viego ha contratado ya distintos encuentros de exhibición para efectuarlos a manera de entrenamiento para el campeonato de la Liga Nacional... Si esta noticia se confirma—y la realidad es que la situación es bastante difícil por el momento— el team Olímpico perderá los servicios de magníficos jugadores, y entonces se hará desesperante la búsqueda de un nuevo conjunto.... Ningún team ha dado tantos dolores de cabeza como este conjunto de base ball y sería realmente desafortunado para el Dr. Areny, que la cida se le complicase de esta manera... Según la información publicada., Fortes, Santa Cruz, García, ,González y Suárez dejarán el equipo Olímpico para unirse nuevamente al Hershey, y si esto resulta, la cosa se pondrá de «Apaga y Vámonos, querido Pimentel!!»....

* * *

Hace días, Ramón Azcárate, coach del Tennis Goliath, campeón junior de basket ball de la Liga Social, anunció su deseo de enfrentarse con los campeones de la Federación: el V.T.C....Cánosa ha dicho que él está dispuesto a jugar, siempre y cuando la Unión Atlética dé permiso, y ahora nos encontramos con que un «outsider» se ha presentado en escena, asegurando que «éste» será el score del primer game de la serie, si ambos teams se ven frente a frente:

Score.

CANOSAS TEAM (30)

	Fig.	Fog.	F.C
Cuervo, C	3	2	2
Chomat, F.	3	1	1
Varona, F.	2	0	3
Pity García, g	1	3	1
Contreras, g.	0	0	3
Molinos, F.	1	0	2
	10	6	11

TENNIS GOLIATH (24)

	Fig.	Fog.	F.C
Agudo, F	1	2	3
Weiss, F.	0	1	1
Gallarreta, C.	3	2	0
Pons, g.	1	1	3
Iglesias, g.	3	1	2
Quintela f	0	1	1
	8	24	9

¿Qué cree usted de una posible serie entre el Vedado y el Tennis Goliath?

Será interesante oír tu comentario, lector!

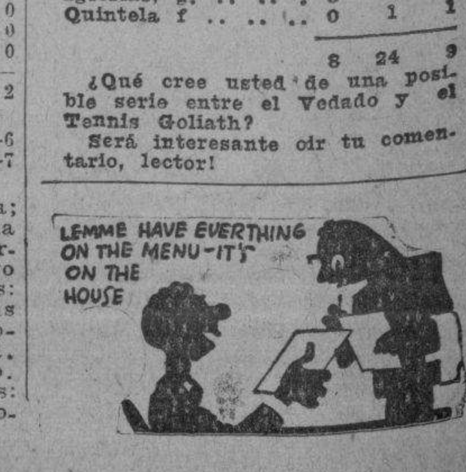

M.E.C.D. 2016

MIKE CONSIDERA AL NEW YORK EL RIVAL MAS FUERTE DE LOS CARDENALES

KID SILA VS. BABY FACE QUINTANA EL PROXIMO SABADO

DESDE EL BULL PEN

Los Cubs de Chicago están decididos a someter al veterano lanzador Charley Root a una prueba regular como todos los novatos

Por GALI

Parece que los Cubs de Chicago no quieren arriesgarse mucho con el veterano Charley Root, que fué uno de los héroes de la campaña de 1929... Según las últimas noticias que se han recibido desde Chicago, los oficiales del club no quieren ofrecerle un contrato para la próxima temporada de base ball, hasta tanto no estén plenamente convencidos de lo que pueda hacer el veterano... Charley Grimm tiene la impresión de que Root ha perdido ya su antigua forma ganadora, y quiere observarle detenidamente en las prácticas antes de estipular lo que ha de ganar por 1935... Charley, que era un caballo de fuerza del Chicago en pasadas temporadas, decayó notablemente en 1934 al extremo de ganar tan sólo cuatro games, y se teme que haya iniciado ya su caída definitiva... Como resultado, Root será probado como cualquier recluta en las prácticas y si fracasa, es posible que sea vendido a otro club por el precio de waivers... Hasta ahora, sólo se sabe que el veterano ha «aceptado la proposición que le han hecho», en la cual está estipulada la experiencia a que va a ser sometido...

Los Cubs, incidentalmente, han firmado ya al infielder August Galan, que pudiera convertirse en second baseman regular si Billy Herman sigue jugando inconsistentemente... Los Atléticos de Filadelfia han anunciado ya, oficialmente, que este año sólo llevarán treintiún players al entrenamiento primaveral de Fort Myers, Fla... En el grupo aparecerán catorce pitchers, dos catchers, nueve infielders y seis outfielders, de los cuales más de catorce hombres son novatos... Entre los debutantes figuran Bill Benton, zurdo de Normancee, Texas, y Charles Lieber, derecho del club Missions, de la Liga del Pacífico... Connie Mack tiene decidido ya que Jimmy Foxx sea un catcher regular durante la próxima temporada de base ball, y si ustedes aceptan el juicio que se tiene sobre el posible éxito de Jimmy, permítannos darles lo que dice el pitcher Clint Brown, de los Indios de Cleveland, que trabajó de compañero con Jimmy durante la excursión de los players profesionales al Japón... «Foxx será uno de los mejores catchers del Big Show —dice Brown—. Los pitchers no tienen por qué preocuparse con los hombres embasados y Jimmy sabe admirablemente lo que tiene que hacer en todos los momentos... Creo que este año resultará muy difícil robarle a los A's cada vez que Jimmy ocupe el back stop»...

Los Cubs de Chicago tienen la impresión de que pronto han de encontrar dificultades con Chuck Klein, celebrado outfielder... Aunque en las oficinas del club no se han recibido noticias de Chuck, se tiene entendido que el famoso player no está dispuesto a aceptar el corte que le han querido imponer... Para los últimos días del presente mes se efectuará una importante reunión en New York entre Connie Mack, Eddie Barrow y Joe McCarthy, a fin de arreglar distintas transacciones entre los dos teams... Los Yankees quieren al infielder Pinkey Higgins y al short stop Eric McNair, y los Atléticos piden a Ruth, a Walker y al pitcher Johnny Allen... Charley Grimm, manager de los Cubs, dice que el pennant de 1935, de la Liga Nacional, se decidirá entre los Cardenales, Gigantes y Cubs, —y, con esto, el juicio de los expertos se hace unánime... Los Cardenales, a juicio de Grimm, serán los favoritos por tener el mejor pitching staff... El team es joven, además, y tiene un manager que se faja constantemente por su conjunto... Grimm no reclama el pennant para los Cubs, pero, sabe que tiene que hacer algo bueno en la season... «Nuestro team se ha reforzado mucho con los cambios hechos y dará que hacer desde el comienzo de la temporada al final» —dice—. El outfield del team será construído con Stainback, Klein y Cuyler y el pitching staff tendrá como llave a Larry French. Grimm cree también que el Brooklyn es la novena que más ha mejorado en la Liga y entiende que Benny Frey será una sensación.

MARGARET CHAPMAN ALCANZO UN MAGNIFICO TIEMPO EN LAS PRUEBAS DE NATACION QUE SE EFECTUARON AYER EN EL COLUMBUS YACHT

La nadadora americana es la que mejores condiciones presenta actualmente. Raurell y Panchito Fránquiz están practicando con entusiasmo y lucen en forma. Martínez Conill hizo aceptable tiempo en el breast

OLGA LUQUE, la mejor nadadora cubana, según los expertos de la natación, ha reportado nuevamente a las prácticas del team Olímpico, luciendo en condiciones.

Como anunciamos, ayer por la mañana se le tomó el tiempo a los presuntos miembros del team Olímpico de natación que irá a defender nuestro pobellón en El Salvador y, tal como se había augurado, el head-coach no dió a publicidad los tiempos cronometrados por los swimmers después de las pruebas ofrecidas.

Observadores independientes, empero, tuvieron la curiosidad de tomar el tiempo en cada competencia, y gracias a ello hoy podemos dar a ustedes los tiempos exactos que alcanzaron los muchachos en las pruebas particulares de ayer.

De todas las performances realizadas, la más interesantes fué la exhibición brindada por la señorita Margaret Chapman en los 100 metros femeninos, donde impuso un nuevo record de 1:18 2-5 minutos en la distancia.

Miss Chapman no ha dejado de practicar un solo día y parece encontrarse en condiciones estupendas.

RAURELL Y FRANQUIZ

Dos novatos, de cuyas actividades nos hicimos eco hace poco tiempo, dejaron buena impresión en las pruebas, cronometrando muy buenas marcas en sus respectivas distancias.

Panchito Franquiz, Jr., que el año pasado no sabía ciertamente lo que era el «crawl», siguió el rastro de Lin del Valle, »havana's number one», para quedar segundo en los 1,500 metros con un tiempo de 24 minutos, 18 segundos. Lin del Valle, primero en la distancia y estrella nacional desde hace temporadas, sólo pudo rebajar 11 2-5 segundos del tiempo de Franquiz.

El otro novato, el joven Raurell, superó al veterano Fernando Espino en los 200 metros, logrando un tiempo de 2:34 2-5 en la distancia. Espino, que no ha encontrado aún su forma habitual, hizo 2:35 1-5 en los 200.

OSCAR MARTINEZ CONILL

Oscar Martínez Conill, el «one-man team» dejó bien atrás a Manolo Barrios y a Rollie Reyes Gavilán, para hacer 1:27 en los 100 metros de espalda, y después, nadando en su distancia y evento favorito, los 200 metros de breast-stroke, alcanzó 3 minutos, 7 2-5 segundos. Lutero Hernández fué segundo en el breast con 3:17 y Suárez Solís, fuera de forma, tardó 3:33 en la distancia.

En los 100 metros, Fernando Espino hizo el mejor tiempo, seguido de Alcíbar, Escobar y Walter Calas.

LAS MUCHACHAS

Ayer asistieron a las prácticas las muchachas, existiendo gran impresión de que para fin de semana estén todas actuando con regularidad en el Pool.

Tita Varona, Margaret Chapman, María Carlota Llanio, Elcira Moría, Margot Blanco y Ola Luque estuvieron en el training, colocándose a la disposición de Titó Silverio.

Falta sin embargo, la asistencia de Ada Dopico, otra nadadora de empuje que puede redondear bien el squad femenino.

TIEMPOS

Véase a continuación el tiempo alcanzado ayer por los nadadores olímpicos, el cual no es oficial debido a que el head-coach no quiso darlo a la publicidad después de tomarlo debidamente.

Este tiempo que damos hoy lo debemos a la gentileza de un outsider:

100 METROS

Alcíbar	106
Calas	1.08
Y. del Vale	1.11
Escobar	1.08 3/5
Espino	1.05 4/5

200 METROS BREAST-STROKE

O. Martínez Conill	3.07 2/5
Suárez Solís	3.33
L. Hernández	3.17
Llanio	3.20

Si la constancia es premiada como es debido, Manolo Barrios, que fué miembro del team Olímpico de natación de 1930, recibirá un nuevo chance en el squad de 1934-35. Manolo no es el mejor back stroker de Cuba, pero, es el que más practica y, eso es algo.

1,500 METROS

Lin del Valle	24.6 3/5
F. Franquiz	24.18

100 METROS BACK-STROKE

O. Martínez Conill	1.27
Barrios	1.31
Gavilán	1.33

200 METROS

Raurell	2.34 2/5
Espino	2.35 1/5

ADOLFO LUQUE ES EL MEJOR PITCHER EN EL RECORD DE CARRERAS

En 62 innings en que ha pitcheado mantiene un record de 1.16 carreras limpias por juego

Adolfo Luque, el «Havana Perfecto», es el pitcher que menos carreras limpias ha permitido en el campeonato profesional de base ball. Al darse ayer a la publicidad los records oficiales, Luque aparece a la cabeza del grupo con un promedio de 1.16 carreras limpias por game, después de aparecer en 62 entradas. Lázaro Salazar, del Almendares, sigue a Luque con promedio de 1.50 y después viene el novel Gilberto Torres, del Habana.

Los records oficiales del campeonato, donde puede verse el estado de los clubs, el batting de los players y los records de los pitchers, son:

CAMPEONATO DE 1934 A 1935

Estado de los clubs

	J	G	P	Ave
Almendares	24	17	7	.708
Habana	25	10	15	.400
Marianao	25	10	15	.400

Batting de los Clubs

	J	C	H	CE	Ave
Almendares	830	109	220	101	.265
Habana	841	98	202	82	.240
Marianao	832	73	184	62	.221

Fielding de los Clubs

	O	A	E	Ave
Almendares	648	291	37	.962
Marianao	670	347	57	.947
Habana	658	338	61	.942

Record de los Pitchers

	J	C	G	P	Ave
A. Luque	9	5	6	1	.857
L. Salazar, M. A.	7	5	6	1	.857
G. Torres, H.	12	3	4	2	.667
R. Fernández, Alm.	10	4	5	3	.625
T. de la Cruz, M.	9	5	4	4	.500
O. Campos, H.	10	3	3	3	.500
S. García, M.	5	1	1	1	.500
B. Rodríguez, M.	4	1	1	1	.500
F. Martínez, M.	10	3	2	4	.333
I. Fabré, A.	8	1	1	2	.333
J. Miralles, H.	11	2	3	7	.300
C. Valiente, M.	7	2	1	3	.250
M. Jiménez, M.	4	0	0	1	.000
R. A. Pérez, M.	1	0	0	1	.000
O. Estrada, H.	7	2	0	3	.000

Carreras limpias por juego

	I.P	C.L.	C.P.J.
Luque	62	8	1.16
Salazar	60	10	1.50
Torres	53	10	1.70
Campos	58 2|3	13	1.99
T. de la Cruz	63	15	2.14
R. Fernández	66	16	2.18
J. Miralles	60 2|3	16	2.22
I. Fabré	36	9	2.25
F. Martínez	42 2|3	18	3.80
Estrada	42 1|2	18	3.83
B. Rodríguez	23	10	3.91
Valiente	35	18	4.63

Batting de los jugadores

	V.	C.	H.	CE	Ave
Salazar	82	16	34	10	.415
González	39	3	15	7	.385
Valiente	14	0	5	1	.357
Correa	96	16	31	7	.323
Fernández	25	3	8	3	.320
Alvarez	95	11	30	15	.316
M. Fernández	85	11	26	15	.306
G. Torres	27	5	8	4	.296
P. Díaz	79	10	23	10	.291
J. Abreu	97	12	28	7	.289
L. Roque	59	10	17	13	.288
C. López	109	17	31	11	.284
J. Fabré	15	2	4	2	.267
O. Campos	23	3	6	2	.261
A. Mirabal	97	10	25	2	.258
R. García	70	3	18	11	.257
A. Rodríguez	48	5	12	1	.250
J. Rodríguez	61	6	15	4	.246
J. Pérez	86	9	21	9	.244
M. Solís	75	9	18	10	.240
J. Miralles	22	2	5	1	.227
O. Estrada	40	3	9	4	.225
A. Vázquez	82	8	18	12	.220
J. Morales	87	8	19	6	.218
F. Valdés	84	11	18	9	.214
A. Luque	28	2	6	5	.214
Etchegoyen	83	10	17	9	.205
J. Noval	75	7	15	7	.200
J. Rojo	71	11	14	4	.197
S. García	87	4	17	6	.195
A. Cortés	36	3	7	6	.194
J. Dopico	32	6	6	1	.187
S. Hernández	59	7	11	6	.186
M. Funes	70	6	13	1	.186
F. Martínez	11	1	2	1	.182
F. Guerra	89	12	14	7	.157
O. Rodríguez	79	7	11	2	.139
E. Gutiérrez	68	2	9	7	.132

JULIO FRANQUIZ.
Anotador y Compilador.

TOPICOS FUTBOLISTICOS

Por Peter

—No nos perdonan, ni una!
—Se inicia el Campeonato.
—El «Madrid», amenazador.

No nos perdonan ni una.

Teníamos un record envidiable. Si no falla nuestra memoria estuvimos acertando nada menos que nueve partidos consecutivos, pero bastó que falláramos el domingo al señalar el probable vencedor del match Cultural-Athletic, para que se nos sacase en cara el yerro, y hasta se decía «que la Copa Cervantes hábía ido a parar a la vitrina del Cultural, pese a los deseos de Peter». Y esto lo decía Olímpico, el amigo y compañero de verdad. Figúrense ustedes lo que dirán los que no son ni amigos ni compañeros... y ven siempre en el cronista al enemigo.

Está visto que el papel de seleccionador en el futbol es uno de los más ingratos.

Tal como lo presumimos el Iberia le ganó al Deportivo Centro Gallego la Copa Carúncho.

La moral de un equipo es algo muy importante. Y para nosotros el team de los Alacranes perdió mucho al ser derrotado por el Olimpia en el último partido amistoso.

Sólo nos falta que ahora salga algún aficionado del team de los galaicos y diga que nosotros «le salamos» el team al augurar el triunfo de los leones.

El domingo comenzará el Campeonato de 1936.

La victoria de los leones ha sido un motivo para que se cotice un poco más que antes el papel de los Iberistas ,a la hora de pensar en el probable vencedor de la justa.

Otro de los candidatos será el Deportivo Centro Gallego.

Y sólo falta por saber si los muchachos que ahora preside Lorido harán algo también para que se les tenga en cuenta, pues de lo contrario, habrá que poner a ese conjunto en el circuito del Olimpia y del Fortuna.

Los Merengues del Madrid le están pisando los talones a los del Betis. Estos perdieron un punto en su match del domingo contra el Deportivo Español de Barcelona y el Madrid consiguió dos puntos a costa del Racing de Santander. Ahora «er» Batis sólo tiene un punto de ventaja sobre el equipo de la Ciudad del Oso y del Madroño.

El Athletic de Madrid dejó el farol rojo que llevaba de la mano en connivencia con el Racing y el Arenas. Estos dos últimos perdieron, mientras que los athleticos vencieron ampliamente a los que tienen su **home** en Mestalla.

También los Leones del Norte han dado un buen paso de avance, pues con los dos puntos que le ganaron al Arenas ,al que le ganó por la friolera de ocho goals a cero, se ha puesto a un partido del primer lugar. Y se han puesto al frente en la anotación de goals con 25 a su favor.

El estado actual de los Clubs de la Primera División, es la siguiente:

EQUIPOS	G	E	P	Gf	Gc	Pts
Betis	6	1	1	15	7	13
Madrid	6	0	2	20	10	12
Bilbao	5	1	2	25	11	11
Barcelona	4	1	3	20	23	9
Español	4	1	3	20	20	9
Sevilla	4	0	0	18	15	8
Oviedo	4	0	0	18	18	8
Donostia	3	0	5	12	16	6
Valencia	3	0	5	10	17	6
A de Madrid	3	0	5	15	21	6
Racing	2	0	6	13	17	4
Arenas	2	0	6	8	28	4

Otro aspecto interesante de la justa es que tenemos empatados a los rivales de todos los tiempos Español-Barcelona.

Prepara el Deportivo Hispano América una verbena en su campo Armada. Fiesta con la que se anotará un éxito sin duda alguna. Exitos social y económico. Este porque irá mucha gente, y aquel porque las invitaciones ha sido controladas por la Secretaría del Club, y en esto consiste precisamente el triunfo de esas fiestas.

El Hispano sabe hacer las cosas.

En la casa de los toros de la Juventud Asturiana, se nota un gran movimiento, mucho entusiasmo, enorme actividad, gran dinamismo, y es que la Comisión organizadora de la fiesta cumbre que se ha de celebrar el domingo día 3 de Febrero próximo en todos los jardines de la Cervecería La Tropical, acude allí a diario, para continuar sus labores, atender a las peticiones de entradas, facilitar informes, en fin, para estar presto a dar detalles de cualquiera información que se solicite en relación con la próxima fiesta.

Y mucho más es el entusiasmo y más delirante el deseo de concurrir a esta fiesta por parte de la afición toda ante la mención de los conjuntos musicales de los Hermanos Castro, Antonio María Romeu, Belisario López, Septeto Nacional de Piñeiro, Sonora Matancera y Quinteto Barcelés ,a los que se les ha encomendado la ejecución de los programas bailables.

BASKETBALL RESULTS

—Los juegos de Miami.
—Scores del team Olímpico.
—Como trabajaron los boys.

Aunque los lectores conocen ya los dtalles interesantes del doble juego sostenido por los basketbolistas olímpicos cubanos en el floor de la Y.M.C.A., de Miami, creemos no ir muy lejos al insistir sobre los mismos, publicando hoy los scorers de ambos partidos celebrados.

Como se observará, los cubanos se mantuvieron firmes todo el tiempo logrando libre scoring en ambos games.

Los scores, ofrecidos ayer a la publicidad en las oficinas del Comité Olímpico, fueron:

primer juego

Y.M.H.A.	F.G.	F.	P.F.
F. Lackomit	4	4	3
F. Feller	0	1	3
F. Ross	0	0	4
C. Lubel	6	1	4
G. Feller, H.	1	0	4
G. Cutler	0	0	2
G. Davis	0	0	2
G. Karas	0	0	1
	12	7	21

CUBAN OLIMPI	F.G.	F.	P.F.
Morillas	3	3	2
Cardoso	1	2	3
T. Díaz	2	1	2
Giroud	5	1	3
Rodríguez	0	0	0
Casas	0	0	4
Cartaya	4	6	4
	15	13	18

Score At half: 20—9.
Referee: Mason. Scorer: Roberts.

Segundo juego:

CUBANA OLIMPI	F.G.	F.	PF.
Cardoso	5	2	0
Morillas	2	1	4
Rodríguez	0	0	0
Díaz	4	1	3
Giraud	1	1	3
Cartaya	1	1	4
Casas	2	2	3
	15	8	17

Y.M.C.A.	F.G.	F.	P.F.
Fincher	0	1	2
Hatfield	2	1	4
Younts	0	2	2
D. Fincher	0	3	4
Fowler	1	1	2
Whiter	3	0	3
Rehm	1	2	1
	7	10	18

Score at half: 20—11.
Referee: Mason. Scorer Roberts.

EL TEAM DE LOS SOLONES GANO LA SERIE DE BASEBALL QUE CELEBRO EN CAMAGUEY, TRES GAMES POR DOS

El magnífico pitching de Adrián Zabala, en el último encuentro, sirvió para proporcionar el éxito final de la serie a los players del doctor Areny. Jugaron bien a la defensiva

Después de haber sido víctima de una lluvia de hits y 13 carreras perdiendo el primer game de la serie con score de 13 por 5 frente al equipo del Club Ferroviario de Camagüey el team de los solones, que irá a las Olimpiadas representando a Cuba en base ball, jugó aceptable pelota y ganó los dos games que faltaban por celebrar para adueñarse de la serie: 3 choques por uno.

Con Panchón Hernández en el box y el zurdo Zabala como pitcher relevo, los Olímpicos ganaron el juego de la mañana, el domingo último con score de 9 por 7, y capturaron después el de la tarde, con anotación de cinco por cuatro.

Sólo siete hits conectaron los Olímpicos en el game mañanero, después varios de ellos fueron ligados muy oportunamente en el noveno episodio y combinados con errores de los camagüeyanos para lograr un rally de tres carreras que sirvió para asegurar el triunfo.

Corbo y Emilio García fueron los líders del ataque por los Olímpicos, habiendo empujado Millito tres de las nueve carreras.

En el match del domingo por la tarde pitcheó el zurdo Zabala, y permitió diez hits aislados que sólo fueron buenos para cuatro carreras. Sus compañeros le brindaron muy efectivo support, realizando 12 asistencias monumentales.

José Luis García disparó un home run en este último game.

Los scores fueron:

EQUIPO OLIMPICO

	V.	C.	H.	O.	A.	E.
N. Corbo, cf.	5	1	1	2	0	0
A. Izquierdo, 2b.	3	1	1	2	2	0
E. García, rf.	5	1	1	1	0	0
J. L. García, lf.	4	2	1	1	0	1
A. Nieto, 1b.	4	0	0	12	0	0
C. M. Fleites, c.	4	0	1	2	1	0
A. Palencia, ss.	2	0	1	2	4	0
M. Fajo, 3b.	4	0	0	2	2	2
N. Picazo, p.	4	0	1	0	3	0
Totales	35	5	7	24	12	4

FERROVIARIO

	V.	C.	H.	O.	A.	E.
F. Fernández, ss.	5	2	3	6	3	1
O. Varona, 3b.	5	1	1	0	4	2
E. Morales, 1b.	5	3	3	9	0	0
M. Arrechea, c.	5	1	3	3	1	0
A. Fraga, rf.	5	2	4	5	0	0
P. Cerulia, lf.	5	1	1	2	0	0
J. Cubel, 2b.	4	1	1	2	1	0
A. Fernández, cf.	4	1	2	0	0	1
B. Ramírez, p.	3	1	0	0	2	0
Totales	41	13	18	27	11	3

Anotación por entradas:

Equipo Olímpico	000	201	002	5
Ferroviario	003	330	25x	13

Sumario:

Carreras empujadas: A. Nieto; A. Fraga 3; P. Cerulia 2; J. Cubel; E. Morales 4; M. Fajo 1; F. Fernández 2; A. Izquierdo 2. Home runs: A. Izquierdo. Three base hits: A. Palencia. Two base hits: E. Morales; P. Cerulia; O. Varona; F. Fernández 1. Basese robadas: C. M. Fleites y E. Morales. Doble plays: A. alencia a A. Nieto; R. Fernández a E. Morales; M. Fajo a A. Nieto. Quedados en bases: E. Olimpico, 7; Ferroviario, 5. Struck outs: N. Picazo 2; B. Ramírez 2. Bases por bolas: N. Picazo 1. B. Ramírez 5. Passedd balls: M. Arrechea. Tiempo: 1 hora 47 mts. Umpires: F. Galera, home; R. Sabón, bases. Anotador: Eugenio de Torres.

EQUIPO OLIMPICO

	V.	C.	H.	O.	A.	E.
N. Corbo, c. 2b.	4	2	2	0	0	1
A. Izquierdo, 2b.	4	2	1	3	2	2
E. García, rf.2b.	5	1	2	2	1	0
J. L. García, lf.rf	4	0	0	0	0	0
A. Nieto, 1b.	5	0	0	13	1	0
C. M. Fleites, c.	4	2	1	2	0	0
A. Palencia, ss.	3	0	0	2	7	1
M. Fajo, 3b.	3	0	1	4	5	1
F. Hernández, p.	3	1	0	0	0	0
N. Picazo, cf.	0	1	0	1	0	0
A. Zabala, p.	1	0	0	0	0	0
Totales	36	9	7	27	16	5

FERROVIARIO

	V.	C.	H.	O.	A.	E.
F. Fernández, ss.	5	1	1	1	0	1
O. Varona, 3b.	5	2	1	0	1	1
E. Morales, c.1b.	5	0	1	12	2	1
A. Fraga, rf.	5	0	1	2	0	0
P. Cerulia, lf.	3	1	1	0	0	0
A. Villegas, 1b.	2	0	0	3	1	1
J. Cubel, 2b.	4	0	1	1	5	1
C. Porro, cf.	4	1	1	3	0	2
E. Alvarez, p.	4	1	0	1	1	1
N. Larrechea, c.	2	1	0	4	2	0
Totales	39	7	7	27	15	8

Anotación por entradas

Equipo Olímpico	110	130	003	9
Ferroviario	101	000	410	7

Sumario:

Carreras empujadas: E. García 3; A. Palencia; N. Fajo; O. Varona; E. Morales 4; C. Porro. Two base hits: C. N. Fleites; F. Fernández; E. Morales. Bases robadas: J. L. García; C. M. Fleites; A. alencia 3; M. Fajo. Quedados en bases: E. Olímpico, 5. Ferroviario, 4. Struck outs: F. Hernández 2; E. Alvarez 8. Bases por bolas: F. Hernández 1; E. Alvarez 5. Passed balls: Larrechea. Wilds: E. Alvarez 2. Umpires: F. Gabera, home; Rodríguez, bases. Anotador: Eugenio de Torres.

FERROVIARIO

	V.	C.	H.	O.	A.	E.
F. Fernández, ss.	5	1	1	3	2	0
O. Varona, 3b.	5	0	1	0	2	0
A. Villegas, 1b.	2	1	1	5	0	1
M. Larrechea, c.	4	1	1	5	0	0
A. Fraga, rf.	2	0	0	1	0	0
P. Cerulia, lf.	5	0	1	1	1	0
A. Fernández, cf.	4	1	3	4	1	0
J. Cubel, 2b.	4	0	1	1	2	2
R. Pereira, p.	2	0	0	0	2	0
F. Molina, p.	2	0	0	0	2	0
E. Novales, rf.	2	0	1	4	0	0
Totales	34	4	10	24	12	3

E. OLIMPICO

	V.	C.	H.	O.	A.	E.
N. Corbo, lf.	3	1	1	1	0	0
A. Izquierdo, 2b.	4	1	0	3	3	0
E. García, 3b.	4	0	1	1	2	0
J. L. García, lf.	4	2	2	2	0	0
A. Nieto, 1b.	4	0	1	11	2	0
C. M. Fleites, c.	4	0	1	5	0	0
F. Hernández, rf.	4	0	0	1	0	0
A. Palencia, ss.	3	1	1	1	3	0
A. Zabala, p.	3	0	1	2	2	0
N. Picazo, rf.	0	0	0	0	0	0
Totales	33	5	8	27	12	0

Anotación por entradas

Ferroviario	000	300	100	4
E. Olímpico	112	000	0-x	5

Sumario:

Carreras empujadas: E. García; A. Zabala; A. Nieto; C. Fleites; A. Fraga; A. Fernández; J. Cubel; O. Varona y J. L. García. Home runs: J. L. García. Three base hits: O. Varona; A. Villegas; G. Fernández. Two base hits: E. García; A. Palencia; C. Fleites: A. Fernández. Bases robadas: N. Corbo; A. Villegas 2; M. Larrechea. Quedados en bases: E. Olímpico 5; Ferroviario 10. Struck outs: A. Zabala 3; R. Pereira 0. F. Molina 4. Bases por bolas: A. Zabala 4; R. Pereira 0. F. Molina 1. Dead balls: A. Zabala a A. Villegas. Hits a los pitchers: a R. Pereira, 6 en 3 innings y 16 ob. Pitcher derrotado: F. Molina. Tiempo: 1 hora 58 mts. Umpires: F. Gabera, home; Rodríguez, bases. Anotador« Eugenio de Torres.

LOS NEW YORK GIGANTES, SEGUN AFIRMA MIKE GONZALEZ, SERAN LOS VERDADEROS RIVALES DE LOS CARDENALES ESTE AÑO

El team de Terry se ha reforzado bastante con Bartell y Davis y recibirá mejor pitching que el año pasado. Mike espera que los hermanos Deans sean buenos para ganar 51 desafíos

(DE UNA ENTREVISTA CON EL MANAGER ROJO)

(Por GALI)

ADRIAN ZABALA, pitcher zurdo del equipo olímpico, que luce el ganador más consistente que tiene el conjunto actualmente.

Todos los peritos de base ball parecen marchar de acuerdo en que el team de los Gigantes será el que habrá que derrotar este año en el campeonato de la Liga Nacional. Hace días, Memphis Bill Terry explicó, en medio de la tournee en que se encuentra envuelto actualmente, que sus Giants serían fuertes contendientes y que el team jugaría mejor pelota con Jackson en tercera, Bartell en el short y Chuck Davis en los jardines... Después de eso, Frankie Frisch, Charley Grimm, Bill Mc Kechnnie y Harold Pie Traynor, todos managers, y todos veteranos, han asegurado igualmente que el «caballo a contener es el de los New York Giants»....En la tarde del sábado último, presenciando el match de base ball de Marianao y Almendares, donde Luque recibió fuerte support para vencer a Tomás de la Cruz, con score de 3 por 1, Mike Gonzálex, veterano coach de los Cardenales, nos dió su opinión sobre el asunto y hemos visto que el Gran Mariscal está igualmente de acuerdo con Terry, Frisch, Grim y los demás:

«La novena a derrotar es la de los New York Gigantes»— nos dijo Mike González en el Stadium de La Tropical. «La entrada de Dick Bartell les ha proporcionado un short stop de mucha experiencia y eso hará que el team juegue con más libertad».

«Además, al ingresar Batell en el short, Jackson puede trabajar desde el inicio de la temporada en tercera y yo creo que con esto el N. York tendrá tan buen infield como el mejor de la Liga. Terry es todavía un fielder de potencia y un magnífico bateador, Critz es como Strike Valdés. No batea nada. Pero coge todo lo que hay que coger por la intermedia y eso proporciona a los pitchers del New York una llave efectiva alrededor de la segunda».

«El trío de outfielders, como Moore, Davis y Ott será lo suficientemente buena para ayudar al team»— dice Mike, «Ott no bateó nada en las últimas semanas de la campaña, pero, no puede negarse que es un gran hitter y se vé que poco a poco está mejorando».

PARMELEE, UNA ESTRELLA

Mike González opina, como algunos peritos, que Leroy Parmalee será este año la sensación de los Gigantes.

«Parmalee sufrió una operación el año pasado y no pudo pitchear bien hasta el final, pero este año estará con los Giants desde el primer día y eso proporcionará a Terry un pitcher más, bueno, para ganar. Yo creo que Parmelee será el mejor pitcher derecho del New York, superando a Schumacher y Fitzsimmons en la temporada.»

«¿Qué opinión tiene Mike de Dick Bartell?» Veamos:

«Bartell reforzará siempre el campo corto de los Giants. Es un veterano y un magnífico jugador» —dice Mike. «Pero, yo creo que bateará menos que cuando estaba en Filadelfia».

«En Baker Bowl casi todos los jugadores sostienen altos porcentages, pero cuando son enviados a otra novena pierden alrededor de 15 puntos en sus promedios. Es que ese terrero concede más de 17 hits a los bateadores durante el año. Batazos que en otros terrenos son fildeables en Baker Bowl chocan con las cercas y se convierten en home runs o en dobles ys triples»

«Bartell es un excelente bateador, desde luego, pero, es posible que no sea tan bueno como muchos dicen».

LOS CARDENALES... «DENTRO»

Desde luego Mike no tiene la menor duda de que sus Cardenales han de repetir en la Liga Nacional.

«Tenemos el mejor team y debemos ganar»—dice Mike. «Pero, la lucha ha de ser reñida. Los Gigantes estarán en la batalla todo el tiempo, y los Cubs serán peligrosos si Lindstrom decide batear en forma y French gana con frecuencia».

«Nuestro equipo es joven y no tiene por qué decaer. Los Hermanos Dean tienen que ser buenos por 51 juegos por lo menos. Paul es un pitcher de condiciones excepcionales y debe ganar 22 games en la season. El Dizzy puede proporcionarnos 29 victorias y con eso tendremos prácticamente asegurado el pennant...»

No hay que olvidar a Malone tampoco. Conozco bien a Pat y sé que lo único que necesita es abundante trabajo en las prácticas para ponerse en forma. Este año pienso trabajar duro en él y creo que si abre la campaña en buenas condiciones físicas podrá ser uno de los ganadores consistentes del team».

«Pat no ha terminado todavía su carrera en el Big Show. Aun le quedan muchas victorias en ese potente brazo derecho que posee, y esas serán precisamente las que dará al San Luis en la próxima season. Wild Bill Hallahan también será buen ayudante nuestro, aunque no pueda pitchear con la misma frecuencia de otras veces, y Bud Tinning, a quien tenemos que rebajar también un poco de peso, podrá ser tan efectivo como Pat, Bill y los dos Deam».

UNA GRAN NOVENA

«Es posible que esté ilusionado por ser el coach de la novena, pero, yo creo que los Cardenales poseen un magnífico team»—dice Mike— «Delancey tiene condiciones para ser el mejor catcher de la Liga en poco tiempo y Davis y O.Farrell serán también magníficos sustitutos. Si Davis es utilizado en un cambio, O-Farrell será el segundo catcher del club combinado con algún recluta, pero, yo no creo que Frisch cambie a Davis por ahora!»

Nuestro infield puede ser todav»a el mejor de la Liga, y si Gelbert resulta en las prácticas, tendremos dos grandes short stops. Parece difícil que Charley vuelva a jugar como antes, pero, de todos modos será un ayudante eficaz».

«Yo creo que Jim Collins será dentro de dos años la mejor primera base de la Liga Nacional. El año pasado mejoró notablemente en la posición y resultó uno de los mejores inicialistas de la Liga. Además, está bateando mucho y fildea mejor. Antes, Jimmy era solo un bateador de peligro, pero ahora es tan buen filder como hitter.»

DEBE REPETIR

«Nuestro equipo debe repetir este año, aunque siempre encontraremos más escollos. Y nuestros rivales serán los Giants. El Chicago tiene un excelente equipo y no cabe duda que ha sido muy bien reforzado con French y Lindstrom, pero, hasta tanto que no se consiga una nueva primera base y mejor trío de outfielders, no podrá hacerse sentir».

«Yo creo,— termina diciendo Mike «que este año vamos a registrar una buena temporada en las Mayores y me sospecho que el base ball seguirá levantándose para recuperar su antiguo esplendor. Yo no espero que los magnates adopten esa tarifa de sueldos de que hablaba Connie Mack el otro día. El base ball del Big Show es un negocio de millones de pesos y todos los clubs no pueden sostener la misma nómina. Un club pobre tiene que pagar de acuerdo con sus arcas y pudiera ser que siguiendo las tarifas de que habla Mack se viese obligado a pagar una cautidad que no puede a determinado player».

«Los fanáticos habaneros han de ver un gran team de base ball cuando los Cardenales nos visiten en Marzo 8, 9 y 10. El equipo será el favorito de los expertos para ganar, y los cubanos tendrán el chance de verle en acción antes de que inicie su segunda acometida en pos del gallardete del mundo».

KID SILAS HA SIDO MATCHEADO PARA ENFRENTARSE EL PROXIMO SABADO CON BABY FACE QUINTANA A DIEZ ROUNDS

Tommy Albear sabe que es un encuentro muy peligroso para que gane su «poulain», pero cuando se atreve a tanto es por que sabe lo que da el Kid. Probablemente Castor y Molina

Aramis del Pino después de usar una diplomacia sistema Poincaré ha logrado que Tommy Albear estampe su firma a un contrato por el cual permite que Kid Silas se enfrente el próximo sábado con Saby Face Quintana.

Kid Silas, como todos saben, iba a pelear con Sixtico Morales en opción al campeonato lightweight de Cuba hace dos semanas, pero un gripazo traidor, anuló el match. Sixtico enfermo fué declarado fuera de combate por el doctor Pérez Boudet. Y Silas que no tiene catarro ni nada que se le parezca, se quedó muy bien entrado, todo vestido de Domingo y sin tener donde ir.

UNA PELEA MUY PELIGROSA

Este encuentro es muy peligroso para Kid Silas. Baby Face Quintana y este seguro lo sabe o debía saber Tommy Albear, es uno de los mejores lightweights que hemos tenido. Tuvo su «draw back» cuando al comprometerse a pelear con Baby de la Paz estando muy mal de salud, recibió un «set back» formidable. El muchacho estuvo enfermísimo, tanto que todos opinamos que no volvería a combatir. Pero su juventud y su constitución férrea lo devolvieron muy en breve a un estado de vitalidad tal, que a todos nos sorprendió cuando le vimos salir a combatir nada menos que con Sixtico. Esa pelea bastante feroz, que perdió por un pequeñísimo margen, nos demostró que el muchacho estaba realizando el más formidable comeback Lías después en mejor forma le ganó a Castor Fernández que es uno de los hombres pequeños que más pegan y que más duro son. Baby Face indiscutiblemente había vuelto a ser lo que fué. Hoy se encuentra en una forma maravillosa y cada día mejor. Así pues, si Kid Silas le gano uno de los más connotados maestros del ring.

ALBEAR TIENE UNA TAREA MUY ARDUA

Tommy Albear tiene una tarea muy árdua que llevar a cabo. Naturalmente que la gente le concedemos un tacto, una experiencia y una inteligencia magnífica para llevar a los boxes jóvenes. Su frialdad sus conocimientos, su experiencia, hacen posible estas metamorfosis y sabe Dios lo que tenga escondido en su cacumen para sorprendernos conforme sorprendió con Kid Juancito, Baby de la Paz y otros muchos discípulos. A Molina en poco tiempo lo tornó en uno de los boxers más peligrsos.

Sí, cuando está en la esquina de un boxer Tommy no se puede apostar a la loca. Todo lo que tiene de pequeño en cuerpo, lo tiene de grande en inteligencia para llevar a boxeadores. Y tampoco debemos olvidarnos que en Kid Silas posee Albear a uno de los artistas del ring más astutos, más valientes y tenaces que jamás hemos visto. No es un hombre que al causar daño pierda de vista a la presa. La sigue sin darle tregua, escarnizadamente hasta acabarla. Recuerden que así sucedió en aquel combate memorable con Sixtico Morales. Lo lastimó y se le fué encima hasta acabarlo. Ha sido el unico hombre que ha logrado lo imposible: noquear al campeón lightweight, al muchacho que pudo en pocos rounds terminar nada menos que con Joe Coego. Ya esto sólo lo recomienda.

QUIEREN A CASTOR Y MOLINA

Los fans están locos porque Molina y Castor Fernández se peguen de uevo. Castor está en una forma brutal y Molina ustedes saben lo que demostró frente a Lope enorio Pudo haberlo noqueado de haber estado mejor guiado. Pero se nos hace vuesta arriba pensar que Castor acepta este encuentro.

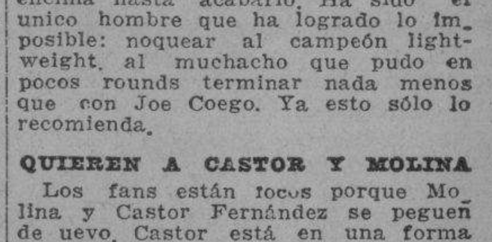

BONURA ES EL UNICO PLAYER REBELDE EN EL TEAM DE LOS WHITE SOX

CHICAGO, enero 21. (AP.)—El único rebelde de consideración que ha encontrado hasta ahora el baseball de las Mayores parece ser Zeke Bonura, primera base de las Medias Blancas de Chicago. Zeke dice que a menos que los Chisox le aumenten el sueldo del contrato que le han enviado, no firmará sus papeles, prefiriendo quedarse lejos del baseball para seguir en negocios con su padre.

No se sabe qué cosa hará el Chicago con Bonura, pero pudiera ser que a última hora lo cambiase al San Luis Browns, que tiene en perspectiva una transacción con los Red Sox en virtud de la cual se quedarán sin el second baseman Oscar Melillo y el infielder Irving Burns, primera base.

FUERON FIRMADOS AYER POR LOS GIGANTES LOS COACHES PANCHO SNYDER Y T. CLARKE

NUEVA YORK enero 21. (AP). Un magnífico cuerpo de ayudantes servirá este año a los Gigantes en su empeño de ganar el pennant de la Liga Nacional. En las oficinas del club se anunció hoy que Tom Clarke y Pancho Snyder, viejo ex-players del club, habían sido firmados como coach.

Luque, pitcher cubano, trabajó en el relevo y será también coach.

FRANKIE KLICK ESTA EN CONDICIONES PARA LA GRAN PELEA CON ROSS DEL JUEVES

MIAMI, Fla, enero 21, (AP).—Ray Garlin, manager de Frankie Klick aspirante a la faja junior welter weight que posee Berney Ross, ha declarado hoy que su joven apadrinado está perfectamente preparado para la pelea que ha de sostener el próximo jueves por la noche en el Miami Stadium.

Garlin dice que el punch de Klick es más fuerte que nunca y asegura que el muchacho dará una sorpresa grande a Ross.

El manager de Barney, por su parte, ha declarado ya con antelación la match que el campeón mundial está en las mejores condiciones desde hace rato.

Maxie Baer, campeón de los hevies y su hermano Buddy, aparecerán también, en exhibiciones, en el mismo programa.

RETUVIERON LOS TENNISTAS DEL FERROVIARIO LA COPA GUZMAN VS. EL ALMENDARES

Los Pulgarcitos del Ferroviario han retenido la copa Guzmán de tennis que se viene discutiendo a la manera de la Copa Davis de fama internacional.

Después de las victorias sabatinas de Gustavo Vollmer sobre Garat con core de 6-0, 6-4, 6-0, y de la de Randín sobre Daly en straight set, se esperaba un buen duelo en el choque de dobles, pero los players del Almendares no concurrieron al terreno y el equipo del Ferroviario ganó por la vía del forfeid.

LEFTY O-DOUL DISPUESTO A SEGUIR CON EL NEW YORK SI TERRY LE BRINDA UN CHANCE

SAN FRANCISCO, enero 21, (AP) Lefty O-Doul, veterano outfielder está convencido de que aun pertenece a las Mayores y quisiera quedarse enel New York, pero, si Terry le dejaen libertad, aceptará gustoso la proposición que le han hecho para dirigir el equipo de San Francisco, de la Liga del Pacífico.

O»Doul ha declarado que tiene interés en quedarse con los Gigantes, a fin de ayudar a Terry a ganar otro championship, pero al enterarse que Terry está dispuesto a venderlo al San Francisco—si le hacen una buena proposición por sus servicios—ha dicho.

«Si los Gigantes no me desean, entonces no tendré inconveiente en en firmar con el San Francisco.»

Granham, presidente de éste club está seguro de que Lefty ha de ser una buena atracción para la novena.

DRESSEN QUIERE JUGAR MUCHO CON LOS TEAMS DE LAS LIGAS MAYORES

CINCINATI, Ohio, enero 21, (AP), Charley Dressen, manager de los Reds de Cincinati, ha declarado hoy que sus Rojos no jugarán mucho con los teams de las menores durante el entrenamiento de la Primavera. «Quiero probar bien a mis novatos»—dice Charley. «Y, necesitó jugar bastante con los teams de las Mayores».

En el schédule combinado por los Rojos aparecen 14 matches de exhición con los Tigres de Detroit, campeones de la Liga Americana.

666

LIQUIDO O EN TABLETAS

Alivia el dolor de cabeza o neuralgia en 30 minutos. Detiene el catarro el primer día y la Malaria en tres días. Pomada 666 para el catarro. La fórmula medicinal de mayor rapidez que se conoce.

M.E.C.D. 2016

SE OPONEN RESUELTAMENTE LOS HACENDADOS AL PROYECTO DE IMPLANTAR EL CARBURANTE

El prestigio de su negocio o profesión, exige un domicilio adecuado

Nosotros se lo ofrecemos:
Inmejorable situación comercial, cerca de la lonja, aduana, correos, muelles, ayuntamiento, secretaría de agricultura, bancos etc.
Todos los requisitos modernos.

VISITENOS Y SE CONVENCERA

EDIFICIO CASTELEIRO - VIZOSO - Oficios 18

Cotizaciones

NUEVA YORK, enero 21. AP. Cotizaciones al cierre de la Bolsa de New York:
Acciones: 689.160.
Bonos: $11.587.300.

COTIZACION DE LA PESETA

La peseta española se cotizó al cierre del mercado, ayer, a razón de 7.32.06 por dólar.

COTIZACION DEL FRANCO

El franco francés se cotizó ayer, el cierre del mercado, a razón de 15.17 por dólar.

COTIZACION DE LA LIBRA

La libra esterlina se cotizó ayer, en el mercado local, a $4.88⅝.

HABANA CLEARING HOUSE

Las compensaciones de cheques entre los Bancos asociados al Habana Clearing House, ascendieron en la liquidación de ayer a la suma de $1.292.390.51.

Lo consideran contrario a la economía nacional y lo harán conocer así a los Secretarios

En la reunión celebrada anoche por el Comité Ejecutivo de la Asociación Nacional de Hacendados fué nombrada una comisión para que estudie la reforma al impuesto azucarero

En cumplimiento de uno de los acuerdos adoptados por la Asamblea General celebrada el día ocho en el salón de actos de la Sociedad Cubana de Ingenieros, el Comité Ejecutivo de la Asociación Nacional de Hacendados se reunió días después para tomar las determinaciones que oportunamente ofrecimos a nuestros lectores. La sesión convocada para el viernes dieciocho no pudo celebrarse y fué aplazada para la tarde de ayer, a las cuatro. Hasta las ocho de la noche estuvo reunido el Comité Ejecutivo bajo la presidencia del señor José Manuel Casanova y actuando el Secretario el doctor Mañas.

El mencionado Comité dedicó su atención al estudio de varios asuntos, los que seguirá estudiando en la próxima reunión del día 23, toda vez que la sesión fué declarada permanente.

En la reunión de ayer el Comite acordó designar una comisión de tres miembros, que en unión de los delegados de la Secretaría de Hacienda, estudien la reforma del impuesto de consumo y su reglamento, dictado últimamente. La comisión quedó integrada por los señores José Gómez Mena, Dr. Ramón J. Martínez y J. Villamil.

Otro de los acuerdos adoptados anoche por el Comité Ejecutivo de la Asociación Nacional de Hacendados, se concreta a dirigir un escrito al Consejo de Secretarios, exponiendo las razones en que se basa la mencionada corporación para oponerse al proyecto de Ley, presentado al Consejo de Estado, estableciendo el carburante nacional.

El Comité Ejecutivo considera que tal proyecto de Ley es contrario a la economía nacional, y en apoyo de éste su criterio aportará argumentos y datos merecedores de estudio.

GODOY & MALARET
SEGUROS Y FIANZAS (Insurance and Bonding)
Teléfono M-9266
AGUIAR 77
HABANA, CUBA

COTIZACIONES DE LA BOLSA DE NEW YORK DE LOS AZUCARES CRUDOS FUTUROS

Enero 21 de 1935.—(Por el hilo directo de Luis Mendoza y Compañía)

Anterior	Meses	Abre	Max.	Min.	Cierre
1.82	Enero	1.82	1.82	1.82	1.82
1.87	Marzo	1.88	1.88	1.87	1.87
1.92	Mayo	1.92	1.92	1.92	1.92
1.96	Julio	1.96	1.96	1.96	1.96
2.00	Septiembre	2.01	2.01	2.01	2.00
2.07	Diciembre	2.07	2.07	2.07	2.08

Bolsa de New York

Cierre de ayer por el hilo directo de L. Mendoza y Ca.

—A—	
Am. Radiator	14¾
Adams Expr.	6⅝
Air Reducc.	113
Alaska Jun.	17⅝
Alleghany	1⅝
Allied Chem.	135½
Allis Chal.	16⅞
Amer. Can	113¾
Am. Car Fou.	19
Am. F. Pow.	4⅜
Amer. Ice	4¾
Amer. Inter.	6⅛
Amer. Loco	19
Am. P. Light	3¼
Amer. Smel.	36⅜
Amer. Sugar	63¾
Am. Sug., p.	129½
Amer. T. and T.	105
Am. Tobac. «A»	80¾
Am. Tobac. «B»	82¾
Am. W. works	13⅜
Am. Woolen	—
Anaconda C.	11⅛
Atchison	49⅞
Atlan. Coast	31⅝
Atlan. Ref.	24
Ass. D. Goods	12¾
Auburn Auto	25⅝
Aviat. Cor.	5
Amer. Bank	16¾
Amer. Metal	15¼
—B—	
Baldwin Lo.	6
Balt. and Ohio	12¾
Bendix Avi.	16
Best and Co.	35¼
Beth. Steel	32⅛
Borden Co.	24⅜
Briggs	27⅜
Brook Man.	39¼
Byers A. M.	18½
—C—	
Can. Pacif.	13⅜
Cann. Mills	—
Case T. Mach	56½
C. de Pasco	42
Ches. and Ohio	43⅝
Chi. R. Isl.	—
Chrysler	38⅝
Coca Cola	—
Col. Carbon	69¾
Comm. and Sout	1⅛
Congoleum	33¾
Cons. Cigar	9¾
Cons. Gas	20
Cont. Oil	7¾
Cont. Can	64¾
Cont. Oil	18
Corn Prod.	65
Coty Inc.	6¼
Cuba Co.	—
Cub. Amer. S.	6
C. Am. Sug., p.	45
Comm-l. Solv.	22¼
Chesapeake	40⅝
Col. Fuel	5¼
Cruc. Steel	23¼
Cons. R. Cuba	—
—D—	
Del. Hudson	38½
Del. and Lack.	16¾
Drug Inc.	11⅝
Dupont	95
—E—	
East. Kodak	114½
El. Auto Lit.	26
El. Pow. Lig.	2⅝
Elec. Bond	—
Erie (R. R.)	11¾
—F—	
Fox Film C.	11⅛
Frep. Texas	24¼
—G—	
Gen. A. Tank	37
Gen. Asphalt	—
Gen. Elec.	23¼
Gen. Foods	34⅜
Gen. Motors	32
Gen. Sig. Ry.	27
Gillet Saf.	13⅞
Gimbel Bros.	3¼
Gold Dust	16⅝
Goodrich R.	10¾
Goodyear	23½
Gen. Bronze	6⅝
Great North	14½
—H—	
Hershey, com.	—
Homestake	360
Houston Oil	15
Hudson Mot.	10⅞
—I—	
Illi. Cent.	15
Interb. R. T.	—
I. B. Machine	152
Int. Cement	29⅝
Int. Nickel	23⅝
Inter. Tel.	9⅝
Illin. Glas	87
—J—	
Johns Mansv.	53¼
—K—	
Kroger Groc.	27
Kresge S. S.	20¾
Kelvinator	17¾
Kennecot	16⅝
—L—	
Lambert Co.	27⅞
Ligg. Myers	105½
Loew-s Inc.	32⅞
Loose Wiles	—
Lorillard	20⅝
Louisv. Nas.	42½
Ludlum Stl.	17⅞
Lehman Cor.	71¾
Liquid. Carb.	29
—M—	
Macy (H. R.)	40
May Dep-t.	43½
Montgomery	27½
Miss. Pac., c.	—
Miss. Pac., p.	3½
Murray Corp.	7¼
—N—	
Nash	17⅛
Nat-l. Dist.	27
Nat-l. Bisc.	28⅞
Nat-l. Cash.	16⅞
Nat-l. Dairy	16⅜
Nat-l. P. Li.	7
N. Y. Central	19⅛
North Amer.	12⅞
Norfolk and W.	—
Nort. Pacif.	18¾
—O—	
Ohio Oil	10⅛
Otis Elev.	15
—P—	
Packard Mot.	5
Paramount	3¾
Pennsylvann.	22½
J. C. Penney	72¼
Pullman Co.	50
Pub. Serv.	26½
Proc. Gamble	44⅞
Pure Oil	7
Puerto Rico	21⅞
—R—	
Radio Corp.	5¼
Rep. I. Steel	15⅛
Reynolds	48⅜
Royal Dutch	—
—S—	
Safeway Sts.	42¾
Sears Roeb.	36¼
Simmons Co.	9¼
Soc. Vacuun	14⅛
St. Paul, p.	4¼
So. Pacific	16⅝
South. Ry.	14
Stan Brands	17⅞
Stand Gas	4¼
Stan. N. J.	42¼
Stan Oil C.	31
Stewart War.	7⅞
Studebaker	2⅛
Sun Oil	—
—T—	
Texas Co.	19¾
Teas Gulf.	34⅝
Timken Roll.	34
—U—	
Union Carb.	46
U. Pacific	104⅞
Union Oil	15¼
United Cor.	2⅝
Uni. Cor., pfd.	26⅞
Unit. Fruit	74½
U. S. Rubber	15¾
U. S. Steel	38⅝
U. Aircraft	14
U. S. Ind. Alc.	40¼
—V—	
Vanadium	20⅜
—W—	
Warner Bros.	3⅞
West. Union	32¼
West. Elec.	39¼
Woolworth	53¾
W. Wrigley	—

CENTRO DE CAFES DE LA HABANA

SECRETARIA

Habana, Enero 21 de 1935.

SEÑORES ASOCIADOS:

De orden del Sr. Presidente y de acuerdo con lo que establece el Art. 59 del Reglamento social cito por la presente a los Asociados de este «CENTRO DE CAFES DE LA HABANA» para la JUNTA GENERAL REGLAMENTARIA Y DE ELECCIONES que tendrá efecto el próximo día 29 del mes que cursa, en el domicilio social, Marta Abreu No. 12, altos, A LAS DOS DE LA TARDE, con el siguiente:

ORDEN DEL DIA

- Lectura y aprobación acta anterior.
- Informe trimestral de Secretaría
- Informe trimestral de Tesorería
- Memoria anual
- Cuenta social (Art. 36)
- Nombramiento Comisión de Glosa
- ELECCIONES
- ASUNTOS GENERALES.

Para hacer uso del derecho de sufragio social es preciso que el asociado esté inscripto con tres meses de anticipación a la fecha en que se celebren las elecciones, según establece el Art. 66 del Reglamento. De conformidad con la facultad que le concede el propio Art. 66 la Junta Directiva ha resuelto que los asociados se identifiquen con el certificado de salud u otro documento fehaciente. Tiene que acompañarse, igualmente el recibo del mes de Diciembre de 1934.

Todos los asociados tienen derecho a presentar Candidatura, pero es preciso según lo preceptua el Art. 63, hacer la presentación en la Secretaría de la Institución con 72 horas de anticipación a la celebración de la Junta.

Los cargos a cubrir son los que a continuación se señalan, siendo su elección por dos años:

- Presidente
- Vice-Presidente segundo
- Secretario
- Vice-Tesorero
- Diez Vocales
- Cinco vocales suplentes.

Se hace constar que, por haber extinguido los términos reglamentarios, no pueden ser reelectos los asociados siguientes:

- Narciso Pardo Veira
- Aurelio Cesareo Bedriñana
- Rafael Gutiérrez Cuenco
- Antonio Gil Vázquez
- José González Prieto
- Leopoldo Dovale Peña.

De conformidad con lo que señala el Art. 70 del Reglamento significo y advierto a todos que la Junta tendrá efecto a la hora indicada con cualquier número de señores Asociados concurrentes.

De Ud. muy atentamente,

CENTRO DE CAFES DE LA HABANA
Rafael GUTIERREZ,
Secretario.

MERCADO DE PIELES

Cierre ayer, en New York, por el hilo directo de Luis Mendoza y Cía:

Nuevo:	
Marzo	9.10
Junio	9.45
Septiembre	9.83
Diciembre	10.15
Viejo:	
Mayo	—
Junio	—

Crudos de Cuba ofrecidos ayer ex-almacén a 2.80, y para ser embarcados en marzo a 1.90 c y f.

Los de Filipinas, ex almacén, se ofrecían al mismo precio, y para embarques en Enero y Feb., a 2.85. Un cargamento de Pto. Rico, para embarcar a fines de mes, se ofreció a 2.82

Las noticias recibidas ayer, del mercado de crudos, para prontas entregas, diríase no ofrecen un cambio de la situación al cierre del sábado; aunque es cierto que los compradores, en general, pagaban dos puntos menos por azúcares ex almacén y no más de 2.80 en posición conveniente para arribar en febrero.

A la apertura del mercado había pequeñas ofertas de crudos de Cuba, ex almacén, a 2.80 y para embarque en marzo a 1.90 costo y flete. También se ofrecieron de Puerto Rico —un cargamento— para embarcar a fines del presente mes, a 2.82. Y los crudos de Filipinas, ex almacén, fueron ofrecidos a 2.80, y para embarque en enero y febrero a 2.85.

Los refinadores, como antes decimos, eran compradores a 2.78 ex almacén, y a 2.80 en determinadas posiciones de embarque.

Aunque a última hora se dijo de ventas hechas, no se confirmaron con los detalles necesarios para ello.

En los almacenes afianzados de New York había ayer, en existencias 568.179 sacos de azúcar crudo, contra 571.229 el sábado.

Los Futuros: Estuvieron «incoloros», por hallarse el mercado en espera de nuevos acontecimientos. En los primeros momentos de la tarde los viejos contratos, al igual que los nuevos, acusaban de 0 a 1 punto de alza, notándose alguna liquidación por cuenta del público y compras por los intereses del ramo. Pero al cierre quedaron los precios igual que al cierre del sábado. Las ventas durante la sesión de la Bolsa, sumaron solamente 2,100 toneladas.

El Refinado: Actuó sin variación durante todo el día. Las extracciones fueron regulares solamente.

Mercado de Londres: Cerró quieto, con ofertas de crudos al equivalente de 0.80½ libre a bordo Cuba. Las cotizaciones del cierre de la Terminal, fueron estas:

	Cierre del 19	Cierre del 21
Enero	4/ 1½	4/1½
Marzo	4/ 4¼	4/3½
Mayo	4/ 6¼	4/5½
Julio	4/ 7½	4/6¾
Agosto	4/ 8½	4/7¾
Octubre	4/ 9¼	4/8¼
Diciembre	4/10½	4/9¾

Centrales Moliendo: Después de nuestras últimas notas, han empezado a moler los ingenios siguientes: Patria, de Morón (Cam.); Cuba, de Pedro Betancourt; Parque Alto, de Congojas; Algodones, de Ciego de Avila; Amazonas, de Guasimal; Reforma, de Caibarién; Washington, de Hatuey (S. C.); Corazón de Jesús, de Sitiecito; Esperanza, de Guantánamo, y Sta. María, de Ranchuelo.

En los Puertos de Cuba: El movimiento de azúcares en los puertos de la isla, durante la semana que terminó el sábado 19, según Lamborn, es como sigue:

	Toneladas
Arribos	16,378
Exportación	7,308 (*)
Existencias	207,449
Ingenios moliendo	48

(*) Las 7,308 toneladas exportadas lo fueron por cuenta de la Corporación Exportadora Nacional de Azúcar a los puertos de Nueva York (4,000) y Baltimore (3,308), para ser refinado y re-exportado.

Noticias de Java: Un despacho cablegráfico recibido de sus Corresponsales en Java por «Lamborn & Co., Ince.», Nueva York, reporta que la «Nivas» ha vendido 60,000 toneladas de azúcares blancos para su exportación a la India, en cantidades iguales mensuales, durante enero, febrero, marzo, al precio de 3.15 «guilders» los 100 kilos; abril, mayo, junio, al precio de 3.20 «guilders», y julio, agosto, septiembre, al precio de 3.25 «guilders».

Consumo en Europa: El consumo de azúcares en los principales 14 países europeos durante los primeros 11 meses de 1934, (enero-noviembre), ascendió a 6.854.454 toneladas de 2,240 libras, valor azúcar crudo, comparado con 6.594.591 toneladas consumidas durante igual período de tiempo el año 1933: un aumento de 259.863 toneladas, o el 3.9%, según avisos recibidos desde Europa por «Lamborn & Co., Inc.», Nueva York.

Las existencias de azúcares en mano para estos países en diciembre 1, 1934, ascendían a 4.799.635 toneladas, comparado con 4.588,084 toneladas en igual fecha en 1933: un aumento de 211,551 toneladas.

La producción de azúcar para los principales 14 países europeos para la campaña azucarera que comenzó en septiembre 1, de 1934, se estima en 6.263.000 toneladas de 2.240 libras azúcar crudo, contra 5.457,000 toneladas en la zafra anterior: un aumento de 806.000 toneladas, o aproximadamente el 15%. Los 14 países que se mencionan son. Austria, Bélgica, Bulgaria, Chequeslovaquia, Francia, Alemania, Holanda, Hungría, el Estado Libre de Irlanda, Italia, Polonia, España, Suecia y el Reino Unido.

MERCADO DE MANTECA

Cierre ayer, en Chicago, recibido por el hilo directo de Luis Mendoza y Compañía:

Enero	12.90
Mayo	13.07
Julio	13.25
Septiembre	13.35
Granel	12.92

El Oro y la Plata

Cotizaciones, al cierre ayer, en la Bolsa de la Habana:

Al contado:		
Plata contra billete americano	98¼	98⅝
Oro acuñado con oro americano	158	162
A un mes fecha:		
Plata contra billete americano	97½	98¼
Oro contra billete americano	—	—

COMPAÑIA INDUSTRIAL NEPTUNO, S. A.

Secretaría.

De orden del Sr. Presidente y por acuerdo del Consejo de Directores, se cita a los accionistas de esta Compañía a la Junta General que ha de celebrarse el sábado 26 del actual, a las tres de la tarde, en el local de la presidencia, Ricla número 40.

En dicha Junta se dará cuenta del Balance General y renovación parcial del Consejo de Directores.

Habana, Enero 22 de 1935.

DR. RAMON INFIESTA,
Secretario.

CAMBIOS

Tipos de cotizaciones, ayer, en los Bancos de esta capital:

New York, cable	1/10P.
New York, vista	1/10P.
Londres, cable	4.88⅝
Londres, vista	4.88⅝
Madrid, cable	13.66
Madrid, vista	13.65
París, cable	6.59
París, vista	6.58
Italia, cable	8.55
Italia, vista	8.54
Bélgica, cable	23.37
Bélgica, vista	23.35
Alemania, cable	40.15
Alemania, vista	40.12
Hong Kong, cable	43.60
Hong Kong, vista	43.55
Toronto, cable	½%P.
Toronto, vista	⅜%P.
Amsterdam, cable	67.45
Amsterdam, vista	67.40
Buenos Aires, cable	25.48
Buenos Aires, vista	25.46
Suiza, cable	32.37
Suiza, vista	32.35

COTIZACIONES DE AZUCARES

APRECIACION DEL MERCADO POR LUIS MENDOZA Y CO.

La Habana, Enero 21 de 1935.—3 P. M.

AZUCAR CENTRIFUGA:	Anterior.	Hoy
Costo y flete New York	1.90	1.88
Cuota Americana libre «LAB»	1.77	1.76
Cuota Americana. Retención 1936 «LAB»	1.65	1.63
Cuota otros Países «LAB»	0.79	0.80
Consumo local «LAB»	0.75	0.75
Cuatro cuotas. Zafra de 1934 «LAB»	1.41	1.40
Cuatro cuotas. Zafra 1935 «LAB»	1.39	1.38
AZUCAR REFINO:		
De Ref. Americanas en New York menos 2%	4.30	4.30
De Ref. Americanas en N.Y., 2ª mano menos 2%	4.30	4.30
De Ref. Insulares, New York menos 2%	4.25	4.25
Consumo local en la Habana con impuestos pagados	2.62	2.62

PROMEDIOS DE AZUCARES

OFICINA DE ASUNTOS AZUCAREROS

Precios promedio oficial en almacén, alcanzado por la libra de azúcar, de acuerdo con el Reglamento puesto en vigor por el Decreto Presidencial No. 1257 de 16 de mayo de 1934.

Promedios de la primera quincena de enero de 1935

	Centavos Libra
Habana	1.299.246
Matanzas	1.305.399
Cárdenas	1.314,630
Sagua	1.314,630
Manzanillo	1.310,784
Cienfuegos	1.320,783

La Habana, Enero 16 de 1934.

NOTA:—En estos promedios oficiales del azúcar, (la libra), están incluídos los impuestos de diez y once centavos de la Ley del Timbre Nacional de julio 1ro. de 1920, y Ley de Estabilización del Azúcar, de 15 de noviembre de 1930.

VALORES

Durante el día de ayer el mercado local de valores ofreció muy poco cambio en relación con el cierre del sábado.

Mantuvieron sus posiciones firmes los bonos de Speyer, de Morgan, de la Deuda Interior 1905, y los demás de la República, excepción de los de Obras Públicas que actuaron flojos.

También mantuvieron su firmeza los bonos de la Nueva Fábrica de Hielo, del Gas y Electricidad, de Jarcia de Matanzas y de la Papelera Cubana Serie B.

Las acciones de las compañías que mencionamos en nuestra anterior información, no ofrecieron cambios merecedores de destacarse.

Más encalado cerró el mercado, después de haberse operado en varias emisiones de las antes mencionadas.

Bonos de Cuba

Cierre ayer, en New York, recibido por el hilo directo de Luis Mendoza y Compañía:

	Comp.	Vend.
República de Cuba:		
Speyer, 5%	94⅝	97¼
Speyer, 4½%	83	—
Morgan, 5⅝	83	93
Morgan, 5½%	77	78
O. Públicas 5%	25¼	25¼
Hav. Elec. Ry., 5%	29	32
Hav. Elec. Ry., 5½%	5	8
Cuba Railroad, 5½%	29¼	29⅞
Cuba Railroad, 7½%	28	31⅛
Cuba Northen, 7½	38	39
Eastern Sugar, 7½	7¼	8
Manatí Sugar, 7½	9½	21
Inte. Tel.	69½	70

MERCADO DE ALGODON

Cierre ayer, en New York, por el hilo directo de Luis Mendoza y Cía.:

Enero	12.50
Marzo	12.52
Mayo	12.57
Julio	12.58
Octubre	12.49
Diciembre	12.56

MERCADO DE METALES

Nickel	35.00
Cobre	6.87½
Plata	54.38
Plomo	3.70
Zinc	22.00

CASTELEIRO Y VIZOSO
TALLER DE REPARACION
MAQUINAS DE ESCRIBIR

MERCADO DE GRANOS

Cierre ayer, en Chicago, recibido por el hilo directo de Luis Mendoza y Compañía:

Trigo:	
Mayo	97⅞
Julio	88⅞
Septiembre	87⅛
Maiz:	
Mayo	86¾
Julio	81⅞
Septiembre	78¼
Avena:	
Mayo	52½
Septiembre	45⅜
Centeno:	
Mayo	67⅞
Trigo Winnepeg:	
Mayo	82⅞
Julio	82⅜

Han celebrado sus elecciones los Detallistas proclamando su Junta Directiva para 1935

Obtuvo los honores de la proclamación la candidatura presentada. Tomarán posesión de sus cargos los electos el último día de Enero. Todos ellos han sido felicitados

En la Junta General de Elecciones de la Asociación de Detallistas de Víveres Unidos de la Habana, celebrada en el edificio propiedad de esta corporación bajo la presidencia del señor Manuel Infiesta y actuando el Secretario señor Francisco González, fué presentada a los numerosos asociados que al acto asistieron, una candidatura para cubrir los cargos vacantes de la Directiva, en un escrito que, firmado por veinticinco miembros de la General, fué considerado por la misma y luego proclamados los señores siguientes:

Para Primer Vice-Presidente por dos años, el señor Segundo Formoso.

Para Secretario por dos años, el señor Jesús Villar.

Para Vice-Tesorero por dos años, el señor Francisco Conseco.

Para Vocales por dos años: los señores, Leandro Rodríguez, José Feito, José Caviedes, José Busto, Justo Ron, Demetrio Menéndez, Antonio Menéndez, Saturnino Alvarez, José García Alvarez, Nemesio Diez, Joaquín Menéndez, Germán Collar, Francisco Granda, Francisco Villamil, José Acevedo, Nemesio López, José Castaño, Isaac Orejas, Constantino Pazos, y Manuel Rodríguez.

Para Vocales Suplentes por dos años: los señores, Benigno Rodríguez, Manuel García, Eulogio Martínez, Manuel Fernández, y Enrique Siñeriz.

Terminada la elección, usó de la palabra el señor Infiesta, para manifestar su regocijo por el acto que se acababa de realizar, demostrándose que entre los asociados no hay aspiraciones a cargos directivos, pues en los once años que lleva de fundada la Asociación, no ha sido necesario celebrar votaciones para elección de su Junta de Gobierno, anunciando que por acuerdo de la Directiva actual, se ha señalado el día 31 del corriente mes, fecha del aniversario social, para la toma de posesión de los electos en el acto que se acaba de realizar.

Después habló el señor José R. Gómez, Presidente de la Comisión de Propaganda, expresándose en parecidos términos que el señor Infiesta, y deseándole muchos éxitos sociales a los compañeros que se acababan de elegir.

El señor Benigno Somoza, Tesorero Social, pidió una felicitación para la Comisión Electoral, por el acierto que tuvo al confeccionar la candidatura, buscando los hombres para los puestos; felicitación que concedió la Junta General por unanimidad entre aplausos.

MERCADO DE CAFE

Cierre ayer, en New York, por el hilo directo de Luis Mendoza y Cía:

Enero	6.45
Marzo	6.59
Mayo	6.72
Julio	6.72
Septiembre	6.86
Diciembre	7.07

CAMBIOS EN NEW YORK

Cierre ayer, en New York, por el hilo directo de Luis Mendoza y Cía.

Libras	4.86
Francos	6.56
Pesetas	13.59

TABACO

Comienza la semana con poca actividad en el mercado local. Pero pasaron a terceras manos, durante la mañana y la tarde, más de doscientos tercios de capas finas y maduras de Partido. Y esto es indicación de mayor demanda por parte de los pequeños fabricantes, principalmente del interior. Es la repercusión del comienzo de la zafra azucarera, que ha de impulsar el consumo del torcido y de los cigarrillos.

Fueron compradores de esas capas —de casi la totalidad— los señores González y Vázquez, quiénes registraron en los almacenes de Aixalá y Compañía 146 tercios, y 31 en casa de S. Ruppin Havana Tobacco, que también hicieron escogida en Partido.

La exportación de tabaco en rama, despalillado y picadura, fué menor en 1934 que en 1933 en 395.686 kilogramos y en $277.742. Otro día daremos los detalles de los tercios, barriles y pacas exportados en ambos años.

Como otra vez dijimos fué mayor la exportación de torcido, cigarrillos y picadura. Los totales exportados los daremos también en día próximo, en que dispongamos de más espacio.

ENTRADAS POR VAPOR

Ayer echó en tierra el vapor «La Fé», que entró en puerto procedente de los de la provincia pinareña, las partidas de tercios siguientes:

De Río Blanco, para Lobeto y Compañía, 282.

De «La Fé», para Francisco Tanda, 8.

De Dimas, para J. López, 5.

RECIBOS POR FERROCARRIL

Hasta las cinco de la tarde de ayer habían entrado en los patios de los ferrocarriles, las partidas de tercios siguientes:

De Pinar del Río, para J. F. Rocha y Compañía, 246 en dos casillas.

De San Juan y Martínez, para la misma firma, 28.

GANADO

LOS PRECIOS DE LA CARNE

Precios pagados por compradores, entregado el vacuno en el punto de origen, y en esta capital el de cerda y lanar:

	Ctvs. Libra
Vacuno, a	3
Cerda, de 7 a	8
Lanar, a	2½

LOS PRECIOS DE LA CARNE

Los precios que rigen en los Mataderos de esta capital para las carnes, son los siguientes:

	Ctvs. Kilo
Vacuno, de 13 a	14
Cerda, de 25 a	30
Lanar, de 15 a	20

MATADERO DE LUYANO

Se sacrificaron en el Matadero de Luyanó:

	Cabezas
Vacuno	76
Cerdos	43
Carneros	15

MATADERO INDUSTRIAL

Se sacrificaron en el Matadero Industrial:

Vacuno	186
Cerdos	202
Carneros	22

CARROS ENTRADOS

Tres carros de Las Villas, para el Matadero Industrial.

LOS VALORES AMERICANOS EN LA BOLSA DE N. YORK

(Por Waldo Young, en «Investment Nes»)

NEW YORK, enero 21.—Mi opinión es que el mercado absorberá las ofertas al cabo de un día y medio de detención y que toda reacción secundaria digna de ser considerada, como la corrección técnica del alza que venimos presenciando desde el martes, quedará aplazada hasta fines de la semana actual p principios de la próxima. El área de resistencia más fuerte es, desde luego, la de 105-107 por los promedios industriales, alcanzada a fines de la primera semana de enero, desde la cual los precios empezaron a caer hasta llegar a la culminación del movimiento de ventas provocado el martes por la «cláusula-oro».

LOS MERCADOS EUROPEOS

LONDRES, enero 21.—El oro en barras abrió en el mercado libre de Londres a 142 chelines medio penique, contra 142 chelines.

El dólar abrió a $4.87 15/16 contra $4.88 1/16 al cierre del sábado.

La bolsa de Londres estuvo más activa y a precios más firmes.

Han sido adquiridas por cuenta ignorada las £330,000 en oro en barras que había disponibles en el mercado libre de Londres.

La plata estuvo más firme a causa de algunas compras por cuenta del Oriente.

PARIS, enero 21.—El franco estuvo hoy a 15.18 por dólar, osea a $0.06588 el franco.

LONDRES 21.—Las existencias de caucho crudo de Londres al 19 de enero sumaban 78,138 toneladas: aumento de 2.137 sobre la semana anterior. Las de Liverpool sumaban 65,977 toneladas: aumento de 878.

Bolsa de la Habana

Ultimas cotizaciones de ayer en la Bolsa de la Habana

COTIZACION OFICIAL

Bonos y Obligaciones	Comp.	Vend.
República de Cuba:		
Speyer, 1904	94	102
Deuda Int., 1905	69	72
Cuatro y medio, 1909	83	94
Morgan, 1914	83	—
Morgan, 5½, 1923	76½	79
O. Públicas, 5½, 1945	24¾	25¾
Obligs. Oro, 5½, 1935	21	40
Recibos de Depósito de Obligaciones Oro	9	14
Azúcar, 5½, 1940	83	—
Rep. Cuba, Morgan (Seriados) 5½% — 1927:		
G. Vence 1 julio 1934	80	85
H. Vence 1 julio 1935	70	83
I. Vence 1 julio 1936	70	83
J. Vence 1 julio 1937	68	81
Ayunt. Hab. 1a. Hipt.	80	106
Ayunt. Hab. 2a. Hipt.	85	106
Centro Asturiano	41	50
B. Territorial Serie B	22	50
Cervecera	27	40
Cervecera. Obli. no hip.	4	7
Gas	92	—
Hav. Elec. (Consol.)	31	38
Hav. Elec., Debentures, Oblig. no hip.	4½	7
Jarcia Matanzas	90	—
Edificio La Metropolitana, S. A.	—	—
Mercados de Abasto y Consumo 1a. Hip.	29	50
Nueva Fábrica de Hielo	90	—
Papelera Serie B	73	—
Teléfono	58	75
Unidos	10	—

ACCIONES

	Comp.	Vend.
Banco Territorial	—	—
B. Territorial (Benef.)	—	—
Cervecera	27	—
F. C. Consolidados de Cuba, P	2¾	3¼
Cuba, R. R.	4½	—
Fibras y Jarcia	10	—
Hav. Elec. Utilities Co., P. 6 por 100	17	20
Hav. Elec. Utilities Co., P. 5 por 100	7	12
Hav. Elec. Railway Co., preferidas	3	6½
Hav. Elec. Railway Co., comunes	⅝	2
Jarcia, P	23	40
Jarcia P. Ex-Dvdo. en Acciones	23	40
Jarcia, C	3	6
Licorera de Cuba	4	5½
Metropolitan Auto	98	—
Naviera, P	5	10
Naviera, C	1¼	3
Nueva Fábrica de Hielo	108	—
Nueva Fábrica de Hielo, beneficiarias	19	26
Perfumería, P	3	—
Perfumería, C	½	—
Pesca, P	20	—
Pesca, C	4	—
Teléfono, P	22	30
Teléfono, C	6	—
Unidos	2	2
Unión Oil	2¾	3½

COTIZACION A TERMINO

Ayer, a las 3.30 p. m.
Vencimiento: Febrero 15

Bonos y Obligaciones	Comp.	Vend.
República de Cuba:		
Speyer, 5 por 100	95⅝	102
Deuda Interior	90	72
Speyer, 4½ por 100	84¼	94
Morgan, 5 por 100	84⅝	—
Morgan, 5½ por 100	77⅛	79
O. Públicas, 1945	24⅝	25¼
Obligaciones Oro	24⅛	40
Recibos de Depósitos de Obligs. Oro	9	13
Azúcar	84½	100
Julio 1934, G. Morgan	81	86
Julio 1935, H. Morgan	74	83
Julio 1936, I. Morgan	71	83
Julio 1937, J. Morgan	70	82
Ayuntamiento, 1a.	90	103
Ayuntamiento, 2a.	97½	105
Centro Asturiano	41¼	50
Cervecera Internacional	27⅜	36⅞
Cervecera Internacional, Obligs. no hip.	4	7
Gas y Electricidad	96	105
Hav. Elec. Railway Co.	32	38
Hav. Elec. Ry. Comp., Obligs. no hip.	5¼	8
Jarcia de Matanzas	90	—
Nueva Fábrica de Hielo	93	—
P. Cubana, Serie B	72	—
Cuban Telephone Co.	58	90
Unidos	10	—

ACCIONES

	Comp.	Vend.
Cervecera Internacional	28	—
F. C. Consol. (Pref.)	2¾	3¼
Cuba Railroad, Pref.	5	10
H. E. Utilities, Prefs.	17	20
H. E. Utilities, Pretes	7	12
Hav. Elec. Ry. Co., P.	3¼	6
Jarcia, P	23	36
Jarcia, Ex-Div. en Acciones	23	36
Jarcia, C	3	6
Licorera de Cuba	4¼	6
Naviera, P	6½	—
Naviera, C	1	—
Nueva Fábrica de Hielo	105	—
Nueva Fábrica de Hielo, beneficiarias	19½	—
Teléfonos, Pref.	22½	30
Ferrocarriles Unidos	2½	4
Unión Oil Company	2¾	4

ACCIONES DE LOS BANCOS

Cierre ayer, en New York, recibido por el hilo directo de Luis Mendoza y Compañía:

City	21⅞
Chase	25⅞
Guaranty	303
Irving	15⅛
Bankers	56¼
Chenical	38
First National	1.600
Royal Bank	170
Boston	29½

BUFETE DE JOSE I. RIVERO
Notario: FELIPE RIVERO
Chacón No. 25
HABANA
Teléfonos:
M-1472
A-8142

M.E.C.D. 2016

LA DISCREPANCIA DE ACCION REPUBLICANA NO SIGNIFICA QUE HARA OPOSICION AL GOBIERNO

INFORMACION POLITICA

Líderes nacionalistas harán un viaje de unificación por toda la provincia villareña.—No hubo incidente entre el Sr. Justo Luis del Pozo y el Dr. Cosme de la Torriente.—A fines de semana estará Cuervo Rubio en La Habana.—El Tribunal Superior Electoral se constituye en el Capitolio.—Nacionalistas Revolucionarios.—Mejora Paquito Castro.—Juan Prieto, aclara.—Notas liberales.—Cuentas aprobadas.— El Dr. Cruz en Sagua la Grande.—Otras noticias sobre política

SIGNIFICADOS NACIONALISTAS RECORRERAN LA PROVINCIA

Según se nos ha informado, la próxima semana saldrán rumbo a Santa Clara el Jefe del Partido Unión Nacionalista señor Justo Luis del Pozo, los Consejeros de Estado, señores Beruf Mendieta y Miguel Suárez Fernández y el señor Osman Viamontes con el propósito de recorrer toda la provincia en un viaje de unificación nacionalista.

EL SR. JUSTO LUIS DEL POZO Y EL DR. COSME DE LA TORRIENTE

Seguidamente recogemos parte de las declaraciones del Sr. Justo Luis del Pozo que produjeron el telegrama del Dr. Cosme de la Torriente, Secretario de Estado, que al primero dirigiera, sobre un supuesto incidente entre ambos líderes nacionalistas.

Dicen las declaraciones del señor Justo Luis del Pozo:

EL CASO DE LA UNIVERSIDAD

—En el caso especial de que se trata, el doctor Rafael Santos Jiménez propuso al Consejo de Secretarios que se concediera a la Universidad una ampliación de su asignación presupuestal, a que yo me opuse, por entender que se vulneraban los preceptos constitucionales, en la parte que fija y determina el aporte del Estado al mantenimiento de la Universidad y porque, además y según mi modesto juicio, porque con esta concesión no se resolvía el estado de huelga existente. El Consejo abundó en este criterio, a tal extremo que, a propuesta del propio doctor Cosme de la Torriente, se comisionó al doctor Santos Jiménez para que realizara un estudio detenido del asunto y diera cuenta nuevamente al Consejo, a fin de resolverle atendiendo a su legalidad y justicia con pleno y amplio conocimiento del asunto.

—Las personas interesadas en contrariar mis actos y en tergiversar aquellos hechos en que intervengo, a que me he referido más arriba, han dado a luz pública una versión mal intencionada del asunto, obligándome a que, para evitar que se extravíe la opinión pública y que se teja una información tan tendenciosa alrededor de las discusiones privadas y secretas de un organismo tan serio como el Consejo de Secretarios de la Nación, haga yo las presentes declaraciones, en que se deja esclarecido completamente el asunto. Por lo demás, no tengo nada de qué acusarme ni de qué arrepentirme, porque en la misma forma que hoy, me produje antes y me produciré después, siempre obediente a mi criterio sano y en uso de mi libérrimo derecho.

He aquí el telegrama del doctor Cosme de la Torriente:

«Justo Luis del Pozo. Habana.—Leí ayer su muy exacta explicación de nuestra discusión en el Consejo de Secretarios, esperando que una vez más se convencerán los que quieren provocar conflictos entre usted y yo, que perderán el tiempo. Le abraza.—Cosme de la Torriente.»

NACIONALISTAS REVOLUCIONARIOS DE JARUCO

En la tarde del domingo fueron objeto de un cálido homenaje en el pueblo de Jaruco, los señores José Pérez Garrido, César Rodríguez Pintado, Antonio Morejón y Antonio Montejo, que, comisionados por el doctor Juan Rodríguez Pintado, líder de los Nacionalistas Revolucionarios, fueron a cumplimentar la visita que en días pasados le hicieron los fundadores de la «Asociación Unión Nacionalista», de aquel pueblo.

El señor Romualdo García, destacada figura que posee el número uno de los Nacionalistas de Jaruco, tenía organizado un almuerzo campestre para los visitantes en la finca del señor Medina, ubicada en el barrio Castilla, con la cooperación del entusiasta luchador señor George Lirio Castro, ex presidente de la Juventud «Unión Nacionalista», y de las más destacadas figuras del año 1927, como lo son los señores Cánddo Gamón, Angel Ma. Gil, José Ramón de la Torre, Rolando Valdés, Justo Ramírez, Francisco Medina, Amador Rodríguez, Rafael Gutiérrez, Alejandro Medina, Ramón Felipe, Oscar Díaz, Jacinto Medina, José Luis Borges, Ramón Acosta, Juan García, Candelario García, Nimio Acosta, Armando González, Víctor Pérez, Martín García, Luis González, Valerio Medina, Angel Díaz, José González, Ramón Gil, Nicolás Aguilar, Valentín Medina, Justo Medina, Angel Díaz, Víctor Vélez, Gervasio Medina, Juan Medina, Benito Nimio, Saturnino Medina y Francisco Vidal. La nota saliente de este recibimiento la hicieron resaltar las distinguidas señoras y señoritas siguientes: señora Elvira García de Medina; señora Saturnina Pérez; señora Higinia Medina; señora Eliberta Pérez; señorita Amparo García; Lucía Medina; Carmita Nimio; Modesta Medina; Francisca Gil; Pastora Medina; Isabel Medina y Caridad Morejón Castillo.

Fueron varios los que hicieron uso de la palabra encomiando la labor revolucionaria del doctor Rodríguez Pintado, haciendo el resumen el señor Morejón en nombre del doctor Pintado.

CONDOLENCIA DE LOS NACIONALISTAS REVOLUCIONARIOS

Los nacionalistas revolucionarios que preside el joven médico doctor Juan Rodríguez Pintado, expresan su condolencia a la señorita Rosario Chávez positivo baluarte de dicho Partido en Pinar del Río, con motivo de la muerte de su señor padre, acaecida recientemente.

EN FAVOR DE ANTONIO PEREZ REYES

Anoche nos visitó una comisión de la Asociación Nacionalista de la Acera del Louvre, compuesta por los señores Juan Gutiérrez, Riquelme, Romero Nussa, y Lara para informarnos que el Ejecutivo de dicha colectividad había acordado dirigirse al doctor Guillermo Belt, para que sea designado el líder nacionalista señor Antonio Pérez Reyes en la primera vacante que por renuncia u otra causa se presente en el Municipio en los altos cargos.

Dr. Gustavo Cuervo Rubio, vicepresidente del Conjunto Nacional Democrático y alta figura de la medicina, la revolución y la política, quien mejora notablemente de las lesiones que sufriera en reciente accidente automovilístico. El doctor Cuervo Rubio, que ha recibido en su reclusión del Sanatorio de la Colonia española pinareña, múltiples pruebas de afecto y simpatía de toda la República, será trasladado a la Habana, ya casi restablecido, en los últimos días de esta semana.

MEJORA PAQUITO CASTRO EN NUEVA YORK

Con verdadero gusto consignamos la noticia de que nuestro querido amigo señor Francisco Castro, Subsecretario de Agricultura, mejora notablemente de la dolencia que sufre, la cual somete en Nueva York a especialistas del caso.

Deseamos vivamente, que pronto le tengamos restablecido entre nosotros.

CUENTAS APROBADAS POR LA JUNTA NACIONAL DEL CENSO

—Se dió cuenta, y fueron aprobadas, a los efectos de su pago, las siguientes nóminas y vouchers: Nóminas de la Municipalidad de Niquero: $560.00 y $212.44. Vouchers por alquiler de caballos y transportes: Gabriel Lanz $11.00, Oliverio Oromi $35.00, Arturo Matamoros $27.00, Lino A. Marcos $26.00, Amador Peña $2.00, Juan G. Ramírez $19.00, José Tomás Hernández $16.00, Pedro Sánchez $27.00, José A. Zaballa $11.00, Roque Sotolongo $27.00, Fernando Zayas $27.00, José Ribas $25.00, Augusto Irarragorri $8.00, Ismael Ramírez $18.00, Arturo Rankin $24.00, Juan Grau $29.00 todos de Trinidad; Pastora Miguélez $15.00, Julia Rivera $20.00, Juan F. Bosch $16.00, Pedro Aguirre $24.00, Angela Leza $17.00, Rafael Pérez $4.00, Aurelio Blanco $12.00, Gustavo Paret $17.00, Esperanza Bosch $13.00, Horacio Perdomo $16.00, Emilia Espinosa $6.00, Meneleo Valdés $12.00, Miguel Vega $23.00, Rafael García $23.00, Rafael García $18.00, todos de San Diego del Valle. Vouchers de enumeradores: Eduardo Pérez, Antonio Méndez, José Granja, Eligio Blanca, José R. Alonso, Antonio I. Teruel, Gil Pérez, Zoila Hidalgo, Arturo R. Alonso, Carlos Albert, $40.00 cada uno; Teresa Ortuño y Elba Blanca Cantallops, $46.00 cada una, y todos de Banes.

SE CONSTITUYO EN EL CAPITOLIO, EL TRIBUNAL

El Tribunal hace constar que en la tarde de hoy hubieron de constituirse sus componentes en el edificio del Capitolio, a objeto de inspeccionar las oficinas de la Direccion General del Censo Electoral que acabaron de ser entregadas al Custodio, doctor Canales, y acompañados del Mayor y del Jefe de la Policía del Capitolio, del Inspector señor Amoedo, del empleado, señor Rey, de algunos policías, se procedió a recorrer los locales destinados a Cédulas, Juramentos, Registros, Contaduría, Gráficos y otros locales.

—El Tribunal acordó decir al Inspector, señor Amoedo, que proceda a examinar los Registros Electorales que hayan sido manipulados y firmados por la Dirección; terminados y confrontados pendientes de la firma; terminados sin que se haya hecho la confrontación y los empezados y no terminados con expresión en cada caso del número de asientos que contenga cada registro y barrios a que corresponden.

CUENTAS DEVUELTAS

—Se acordó devolver a la Municipalidad de San Diego del Valle, los vouchers de la Enumeradora María Zenaida Pérez, porque detallándose 19 días de trabajo se cobran 21 días de caballo.

—Se acordó devolver a la Municipal de Pinar del Río, los vouchers del Enumerador Enrique Gravier, porque se cobra $1.50 por día de alquiler de caballo, y no se paga más que $1.00.

OTROS ACUERDOS

—Se acordó poner en conocimeinto del Gobierno, por conducto del Secretario de Gobernación, que ya se hizo cargo el Tribunal de las oficinas de la Dirección General del Censo Electoral por medio del Custodio que se designó con dicho objeto y el que las recibió y que en este día se giró visita de inspección a las mismas.

—Se acordó decir al Jefe del Centro de Telégrafos de la Habana, que los telegramas dirigidos al Director General del Censo Electoral sean remitidos a este Tribunal que, por disposición del Gobierno, se ha encargado de dichas oficinas

LA ACTITUD DE ACCION REPUBLICANA LIBERAL

Uno de los aspectos—acaso el más saliente—de la actualidad política gira sobre cuál será la actitud del Partido Acción Republicana, que preside el doctor Miguel Mariano Gómez, después de que éste renunciara la Alcaldía habanera y declinara la invitación que se le hiciera para ocupar una Secretaría sin Cartera.

Algunos comentadores opinan que la retirada del doctor Gómez significa una resolución de carácter político y una discrepancia de forma y no de fondo en la apreciación de los problemas que confronta el país; un alejamiento, no una ruptura. Por lo tanto, siendolo de tal índole dicha resolución, los marianistas que hoy ostentan cargos en el Gobierno no tienen por qué renunciar a los mismos, máxime cuando las Carteras de Comercio y Trabajo—Santos Jiménez y Pina—son posiciones administrativas.

Uno de los dirigentes de Acción Republicana ha concretado su pensamiento de la siguiente manera:

Nosotros hemos estado en desacuerdo con ciertos procedimientos adoptados, nunca con la finalidad ideológica de restaurar el orden y el principio de autoridad. Si el procedimiento al alcance de los gobernantes no es suficiente para normalizar la situación, modifíquese el procedimiento, pero mantengámonos todos dentro de la ley. Acción Republicana—continuó diciendo dicho líder—no está situada en un plano de oposición al Gobierno. Se ha apartado políticamente del mismo por reparos de procedimiento. Deseamos fervientemente el triunfo del coronel Mendieta en la gobernación del país; anhelamos sinceramente estar equivocados en nuestro punto de vista. El Directorio Nacional, nuestro máximo organismo, resolverá en su próxima reunión la orientación definitiva que hemos de adoptar, la que será seguida disciplinadamente por todos los miembros de Acción Republicana».

Como se ve, la apreciación de los comentadores y las palabras del líder parecen coincidir.

NOTAS DE LA OFICINA LIBERAL

—El señor José Amaya Reyes miembro del Directorio Municipal del Partido Liberal de Regla, aclarando una noticia que publicamos el sábado pasado en relación con asuntos políticos de ese Municipio nos dice que no es verdad que los señores Juan Prieto, Oscar Lunar, Ramón Pérez Oller, y Ricardo Irerategoyena hayan ingresado en las filas del Partido Liberal; que esta colectividad resurge en aquella localidad no por el esfuerzo individual que él ha realizado, sino por la energía y voluntad de un grupo de hombres que, como el señor Guillermo Ceballos, Secretario de la Asamblea Provincial del Partido, son incapaces de doblegarse ante las amenazas.

Añade el señor Amaya que el Partido Liberal de Regla no reconoce más jefatura que la del Directorio Municipal, ante quien se someten todos los asuntos que afectan a la colectividad. Que los liberales de Regla han declarado guerra a muerte a los caudillos y a los «jefecillos» que no hacen más que usufructuar los cargos, sin aportar ningún beneficio a la causa.

—El señor Manuel Ceballos líder liberal de Regla, visitó ayer, las oficinas de ese Partido, celebrando un amplio cambio de impresiones con el señor Ramón Vasconcelos Presidente del Directorio Nacional.

—Se ha recibido un voluminoso paquete de afiliaciones liberales enviado desde Quivicán por el señor Manuel Rodríguez. Como se ve a pesar de todos los decretos proscriptivos, las afiliaciones continuan notablemente y cada vez con más entusiasmo.

ASAMBLEA NACIONALISTA EN BOLONDRON

Oña, Corresponsal en Bolondrón, nos da cuenta de la Asamblea nacionalista efectuada en dicha localidad, en la cual se acordó ratificar su adhesión al Coronel Mendieta. Así acordó la inmediata solución del problema de la Alcaldía, todavía regida por un correcto militar, para que sea designado el señor Adolfo Marrero.

JUAN PRIETO RECTIFICA UNA NOTICIA

El señor Juan Prieto y Areas, ex. Presidente del Partido Liberal de Regla y ex Presidente del Ayuntamiento de este lugar, aclarando una noticia suministrada por las Oficinas del Partido Liberal, que publicamos el sábado pasado, nos visitó anoche, manifestando que no ha autorizado a nadie para que use su nombre en relación con partidos políticos o sectores revolucionarios, pues en la actualidad no pertenece ni a unos ni a otros: sin que esto signifique en modo alguno, que se muestre indiferente a los problemas políticos del país, especialmente a los de Regla, que estudia desapasionadamente para en su oportunidad tomar, con sus amigos, la línea de conducta que mejor covenga a los intereses de aquella comunidad.

El señor Prieto finaliza manifestando que en no lejana fecha nos hará declaraciones acerca de las realidades políticas de su Término.

Dr. Alejandro Vergara Leonard, distinguido médico y revolucionario, que preside el Partido Agrario Nacional. El «Pan» ha adoptado, recientemente, el acuerdo de establecer, en uno de los departamentos de sus oficinas de Galiano número 125, una Biblioteca, la cual se propone nutrir con cuantas donaciones se sirvan hacerle, bien por autores o por personas que quieran enriquecer la misma.

EL DR. CARLOS DE LA CRUZ CELEBRA IMPORTANTE REUNION POLITICA EN SAGUA LA GRANDE

SAGUA LA GRANDE, enero 21. (Por telégrafo).—El doctor Carlos Manuel de la Cruz celebró esta noche, una gran reunión en el Hotel «Sagua» con miembros distinguidos de la sociedad saguera, haciendo ver políticamente la imperiosa necesidad de llegar para bien y tranquilidad de Cuba, a la convención constituyente. Todos quedaron convencidos de que las manifestaciones doctrinas y consejos del doctor Cruz encarnaban principios de verdaderos ideales democráticos de amor y provecho para esta querida Cuba que tanto sufre. «Sacrifiquémonos, luchemos y encaucemos la oponión pública» fueron las frases que brillantemente tuvo el doctor Cruz al terminar este transcendental acto, siendo muy felicitado por los presentes. En ella también una Comisión compuesta por los señores Miguel Castellanos, Alcalde Municipal, Rodríguez Benavides, Jefe Local de Sanidad, Amado Fernández Presidente del Club Rotario, doctor Rubén Badía Gastón, administrador del Banco Canadá. Llegaron a saludar al doctor Cruz y cambiaron impresiones sobre la situación cubana y otros asuntos de interés local. Para mañna tiene anunciada su salida para la capital.

Isoba, Corresponsal.

Defunciones ocurridas ayer en la Habana

DOMINGO

Ana Ortiz Zayas, mestiza, 8 meses, Paseo y 35, Bronquitis Aguda.
Antonio Pineda, blanco, 74 años, Q. Stovenia, Arterio esclerosis.
Emilia Amador, blanca, 58 años, S. Francisco 270, Nefriti Intersticial.
Carmen Valdés blanca, 60 años, Peñalver 100, Grippe.
Luz Portocarrero, blanco, 64 años, Romay 64, Asma Cardiaca.
Hilda Menoker, blanca, 32 años, S. La Esperanza, Tuberculosis, pulmonar.
Adriana Yard, negra, 27 años, H. Maternidad, Hemorragia Incoercible.
Esperanza Dominguez, negra, 63 años, P. Llinas 56, Encefalitis.
Pedro Hernández, blanco, 38 años Gloria 120, Tuberculosis pulmonar.
Catalina García, blanca, 59 años, Churruca 5, Bronconeumonía.
Alberto Fernández, blanco, 9 años, Quinta Covadonga, Meningitis séptica.
Florencio Pina, blanco, 46 años, S. Nicolás 29, Parálisis general.
Ernesto Darias, blanco 18 años, blanco 26, Violencia exterior.
Asunción Llaguno, blanca, 71 años, Calle 13 número 20A, Insuficiencia aortica.
Acencio González, blanco, 25 años, B. 66, Vedado, Bronquitis crónica.
Juan Francisco Mantecón, blanco, 68 años, Cortina 7, Asistolia.
Tomás Bello Rubio, blanco 37 años Quinta Covadonga, Suicidio por colgamiento.
Juana Morejón, negra, 48 años, Asilo Nacional, Arterio esclerosis.

DOMINGO

José Ferrer González, blanco, 92 años, M. González 14, Insuficiencia renal.
Miguel Castro Rodríguez, blanco, 80 años, Cerro 472, Senilidad.
Oscar Rosario López, blanco, 2 años, San Joaquín 33, Anemia profunda post infec.
Luis Velazquez, mestizo, 80 años, Callejón de Espada 6, Arterio esclerosis.
Juana Castro, mestiza, 79 años, Sitios 58, Arterio esclerosis.
María García y García, blanca, 41 años, Finlay s. n. Cáncer del intestino.
Estela Morales Pedroso, blanca, 39 años, F. esquina a 9 Vedado, Neoplasia de la Médula.
Dolores Escrich González, blanca, 45 años, Calzada 95, Miocarditis.
Guillermina Cuellar, blanca, 2 meses, Macenonia 70, Enteritis.
Modesta Acosta, blanca, 80 años, Clavel 12, Miocarditis aguda.
Cristóbal Padilla, blanco, 80 años. H. Universitario, Asistolia.
Mercedes Mandelaza, blanca, 69 años, H. Universitario, Tuberculosis pulmonar.
Emilia Ocde Rueda, blanca, 75 años Anton Recio 26, Cirrosis del Hígado.
Julia González Alvarez, blanca 24 años, Estevez 54, Bronconeumonía.
Antonio García Toscano, blanco, 64 años, Cruz del Padre 1, Bronconeumonía.
María Jiménez Guerra, blanca, 50 años, Hijas de Galicias, Bronconeumonía.
Genaro Ruiz Ortiz, blanco, 50 años, San Nicolás 239, Cáncer de la lengua
Pastora Rodríguez, mestiza, 51 años Lagunas 60, Infección intestinal.
Longino Valdivieso, negro, 100 años, Ayesterán 18, Miocarditis.
Dominga Lecina Berges, blanco, 56 años, Quinta La Benéfica, Atrofia Amarilla del hígado.
Eugenio López Carballo, blanco, 28 años Q. La Benéfica, Apendicitis gangrenosa.
Carlos Malpica Hernández, blanco, 55 años, A y 14 Lawton, Asma.
Humberto Boza, mestizo, 23 años, Reina 85, Tuberculosis pulmonar.
Modesto Carpintero, blanco, 69 años Rosa Enrique 99, Insuficiencia cardiaca.
Angela Hernández, mestiza, 25 años, Sitios 144, Suicidio por quemaduras.
Abelardo Estrada, blanco, 56 años, Lima y Georgia, Bronconeumonía.
Jesús Mendez, blanco, 43 Asilo Nacional, Arterio esclerosis.

Diez muertos y 71 heridos a causa de una explosión a mil pies de profundidad

GILBERTON, Penn., Enero 21 (AP)—En una explosión ocurrida a mil pies de profundidad, han perecido diez mineros y 71 sufrieron heridas de gravedad. Estuvieron en gravísimo peligro de muerte 200 trabajadores.

La mayor parte de los lesionados, sufrieron síntomas de asfixia por gases deletéreos.

Anuncios Clasificados de Ultima Hora

ALQUILERES

a1 HABANA

Para un buen Establecimiento
Se alquilan baratos, los bajos de
O'REILLY 51
Frente a la Metropolitana. Informan por teléfono: M-7911. Llaves en el tercer piso.

ALQUILO COMODO Y FRESCO PISO en Dragones 39 D, por Campanario ,sala, saleta, comedor, 4 cuartos cocina ,bajo intercalado cuarto de criados y baño, dos patios. Informan Dragones 39. A-1

SE ALQUILA LA HERMOSA CASA Lealtad 116, altos, entre Salud y Dragones; propia para dos familias. Pueden ir a verla de 2 a 5. Precio de situación. Telf. A 1805. A.1.

EN MODICO PRECIO ALQUILO LOS magníficos bajos de Florida 41, casi esquina a Esperanza; llaves en el número 42; informes: FO 3271. A.1.

a2 VEDADO

VEDADO CALLE H, NUMERO 124, entre 13 y 15, con 4 habitaciones; se puede ver de 10 a 12 a.m. y de 2 a 4 p.m. A.2.

a3 CERRO y PALATINO

CERRO. ALQUILO CASA MODERNA Salvador 19 y medio, entre Chaple y Moreno; buena calle; buena comunicación; sala; comedor; cuatro cuartos; baño; Galiano 75, café Encanto. Sr. Díaz. M 5276. A 3

a5 J. del MONTE y la VIBORA

ALQUILO EN LA VIBORA, HERMOSO chalet, situado en la calle Carmen y Luz Caballero, Terreno para jardín, sala, comedor, cinco habitaciones, espléndidos baños garage, gas, etc. etc. Informan en la Manzana de Gómez número 240. Telf: A-4893. A-5

a6 Stos. SUAREZ y MENDOZA

SE ALQUILAN MODERNOS ALTOS esquina Calle Flores, Santos Suárez. Dueña de 1 a 3 ,en la misma. Telf: A-9041, que llamen a la señora de la habitación 204. A-6

a7 LUYANO

SE ALQUILA EN ARANGO ESQUINA Fomento, unos altos ventilados con sala, comedor, 2 cuartos grandes, baño, cocina y todo lo demás, para persona de gusto. Precio módico. A.7

b1 NAVES y LOCALES

FRENTE A SECRETARIA DE HAcienda, Obispo número 22, Alquilo amplio local para establecimiento, con vidrieras al frente. El precio es muy reducido. Informan en la Manzana de Gómez número 240. Telf: A-4893. B-1

HABANA Y MURALLA. ALQUILO esta magnífica casa, propia para almacén o depósito, con habitaciones para viviendas. Precio de verdadera ganga. Informes: Manzana de Gómez número 240. Telf: A-4893. B-1

SE ALQUILA UN MAGNIFICO LOCAL, en Luz esquina a Oficios, propio para establecimiento, con varias divisiones y servicios. Informan en la Manzana de Gómez número 240. Tel. A-4893. B-1

SE ALQUILA CASA ANTIGUA $26.00. Propia para tintorería, almacén o industria, cerca muelles; es amplia; informan en la misma, calle San Ignacio 83, casi esquina a Merced.

b2 APARTAMENTOS

VEDADO. O NUMERO 10, ENTRE 17 y 19, n residencia familia respetable, se alquila apartamento con baño privado y una hermosa habitación vista a la calle. B.2.

b4 HABITACIONES

SE ALQUILAN TRES CUARTOS EN la azotea de moderna casa, en casa de familia ,se dan referencias y se toman, entrada independiente. Otros informes Calle 27 No 330 esquina A. Vedado. B-4

SE ALQUILA HABITACION Y COcina en la azotea o se da a cambio de comida; en la misma se venden dos juegos de cuarto; uno de tres cuerpos. Manrique 76, altos; hay teléfono.

GALIANO 103, ENTRE SAN JOSE y Barcelona. Habitaciones espléndidas con lavabos, baños intercalados, agua caliente abundante, hermosa terraza. Desde $25 para uno. $37 para dos. Excelente comida. Sólo moral absoluta. M 7380.

SE SOLICITAN

CRIADAS y CRIADOS

SE SOLICITA UNA MUCHACHA PAra lia limpieza, tres de familia, tiene que dormir en la colocación, sueldo: $8.00. Calle 19 No. 405 altos, entre 4 y 6. Vedado S.1

SE SOLICITA UNA JOVEN ESPAñola para criada de mano, que duerma en la colocación. Informan: San Ignacio 104, 2o. piso. S-1

COCINERAS - COCINEROS

SE SOLICITA UNA BUENA COCInera, para dormir en la colocación; tiene que lavar y planchar un poco de ropa. Sueldo: $10.00. Traiga referencias. Cristo 8, primer piso. S.2

COCINERA PARA DOS PERSONAS y limpieza de casa chica, se solicitan. Dos número 7, entre Tercera y Quinta, La Sierra. Dormir en la colocación. Sueldo: 7 pesos. S.2

SOLICITO JOVEN ESPAÑOLA PARA cocinar y otros quehaceres; que sea limpia y entienda bien de cocina. Sueldo: $12.00. Reina 2, tercer piso, derecha. S.2.

SOLICITO ESPAÑOLA DE MEDIANA edad para cocinar y limpiar; que sea buena cocinera y repostera; para matrimonio. Limpieza y honradez; dormir colocación; doy informes; sueldos: 15 pesos; exijo referencias. Malecón 250; 5o. piso. S.2.

SOLICITO COCINERA DE COLOR que duerma en la colocación y ayude en pequeña limpieza. Sea muy formal, limpia y sepa bien su oficio. Ha de tener buenas referencias. F 207, bajos, entre 21 y 23. Vedado. Teléfono F 5072. S.2.

s3 MANEJADORAS

SE SOLICITA JOVEN ESPAÑOLA manejadora; con buenas referencias. Calzada 102, entre 2 y 4, altos. Vedado. S.3.

OFICINISTAS

SOLICITO UN BUEN MECANOGRAfo; se prefiere con nociones de contabilidad. Sueldo para empezar: cinco pesos semanales. Dirigirse al Apartado 409. S.10.

S11 Agentes y Vendedores

SOLICITAMOS PERSONAS ACTIVAS relacionadas con el comercio e industria de todos los giros para que les vendan El Libro Oficial del Fondo de Maternidad, que tienen que llevar todos los patronos de la República, ordenado por el Decreto Ley 781 de 28 de Diciembre de 1934. Fernández y Cía., Imprenta y Papelería, Luz 45. Habana. S.11.

HAGASE INDEPENDIENTE. SOLIcitamos en cada pueblo un agente vendedor de la famosa tinta rápida «Val-Buena» para teñir zapatos, polainas, carteras y toda clase de artículos de piel y de hule. Escriba a Francisco Govantes. Apartado 2546. Habana. S.11.

VARIOS

BOTICA. MENSAJERO CON BICIcleta se solicita con referencias. Farmacia San José y Gervasio. S.14.

SE OFRECEN

s1 CRIADAS y CRIADOS

OFRECESE JOVEN ESPAÑOL BUEN criado de manos; práctico en el esmerado servicio de comedor y limpieza. Misma un buen jardinero y fregador máquinas para residencia o fincas recreo; tienen buenas referencias; informan: M-3016 O.1

DESEA COLOCARSE UNA SEÑORA española para los quehaceres de una casa de corta familia; sabe hacer de todo; informan: Calle 18 número 15, esquina a 11, Vedado. O.1.

SE DESEA COLOCAR UNA MUCHAcha española para cuartos; sabe coser; buenas referencias: dirección: 17 y C; F 5712. O.1.

SE DESEA COLOCAR UNA SEÑORA de criada de mano o para cocinar. Informan: Marina 5, entre San Lázaro y Vento. O.1.

JOVEN ESPAÑOLA SE COLOCA PAra cuartos y coser o comedor. Va al campo. Referencias buenas. F 1482. O.1.

JOVEN ESPAÑOL; MUY TRABAJAdor; sin pretensiones; desea colocarse de criado de mano; sabe cumplir bien con su obligación; sirve bien la mesa a la rusa; ha estado con muy buenas familias; es muy práctico en todo; esmerado servicio; informes: A 5252. O.1.

SE DESEA COLOCAR UNA MUCHAcha española para cuartos o comedor, tiene referencias. F-6180 O.1

SE DESEA COLOCAR UNA MUCHAcha española para criada de mano, o siendo la casa chica limpiar y manejar niños. Es buena muchacha y trabajadora, tiene buenas referencias Vedado, Calzada y J, teléfono F.6090. O.1

ESPAÑOLA. DESEA COLOCARSE para la limpieza, sabe servir bien a la rusa, sabe lavar y planchar ropa fina y coser, llame después de las 8 F.2809. Tiene referencias. O.1

SE DESEA COLOCAR UNA ESPAñola de criada de mano o para cuartos, sabe repasar. Informan F.6228. O.1

SE DESEA COLOCAR DE CRIADA de mano o manejadora, tiene buenas referencias, desea casa de moralidad. 10 de Octubre No. 648. O.1

DESEA COLOCARSE MUCHACHA española para la limpieza o para cocinar y limpiar a corta familia, en casa de honorabilidad. Tiene referencias. Informan en el Teléfono I.6255. O.1

SE DESEA COLOCAR UNA MUCHAcha española de criada de mano, entiende un poco de cocina, tiene recomendaciones de las casas donde ha trabajado. Teléfono A.9704. O.1

SE DESEA COLOCAR BUEN CRIAdo, acostumbrado a servir en buenas casas, con buenas referencias de ellas, conoce bien su obligación. Para más detalles Corrales 39, pregunte por Ramón. Teléfono M-7122. O.1

DESEA COLOCARSE UNA SEÑORA española para criada de cuartos o comedor, duerme fuera, tiene buenas referencias. Informan: Teléfono: FO-1951. O-1

SE DESEA COLOCAR UNA JOVEN del campo para la limpieza, tiene referencias, teléfono U-7067. Clara.

SE DESEA COLOCAR UNA SEÑORA para limpiar habitaciones y coser y lavar. Amistad 79. I.1

DESEA COLOCARSE MUCHACHA española mediana edad para cuartos o comedor, tiene recomendaciones en las casas que ha trabajado Teléfono A.0515. O.1

SE OFRECE MUCHACHA ESPAñola para manejadora o criada de mano, tiene referencias. Informan F.6260. Carmen. O.1

SE OFRECE UNA SEÑORA DEL país, de 25 años, blanca, para matrimonio solo o para señora sola o caballero, dormir fuera, sabe su obligación. Aguiar No. 112, altos, preguntar por María. O-1

SE DESEA COLOCAR UNA JOVEN española para cuartos o comedor, tiene buenas referencias y desea casa de moralidad Preguntar por María, teléfono M-6034. San Miguel No. 5, altos. O-1

SE DESEA COLOCAR UN CRIADO español en casa de familia, práctico en todo lo que requiere un buen servicio, tiene referencias de familias conocidas. Telf: M-8633 O.1

SE OFRECE UNA JOVENCITA DEL campo para limpiar o manejar, en la misma una enfermera para cuidar ancianos o indicaciones médicas. Informes F.1331 y F.6180 C 198, Vedado. O-1

UN JOVEN ESPAÑOL SOLICITA trabajo para criado casa particular; tiene quien lo garantice. Informes: F 6170, bodega, H y 9, Vedado. O.1.

DESEA COLOCARSE JOVEN ESPAñola para criada de cuartos o de mano; sabe lavar y planchar; es trabajadora y formal; con referencias; Telf. U 5470. Va al campo. O.1.

DESEA COLOCARSE JOVEN ESPAñola para todos los quehaceres de un matrimonio o para criada de mano; sabe cocinar bien. No menos de 15 pesos. Informan: Telf. F 3448. O.1.

COCINERAS y COCINEROS

SE DESEA COLOCAR UNA MUchacha española para cocinera, tiene buenas referencias, entiende de repostería. F.6071. O.2

DESEA COLOCARSE UNA ESPAÑOla para sirvienta o cocina, sabe trabajar, tiene recomendaciones. Teléfono U.7902. O.2

EXCELENTE COCINERA REPOSTEra, cocina criolla y americana, habla inglés y español, desea colocarse. Informes teléfono A.7589. O-2

SE OFRECE COCINERO CHINO, cocina española y criolla, es repostero, sabe hacer pan americano. Informan San José 28, altos, casi esquina Rayo, sociedad Juan Wong. O.2

DESEA COLOCARSE UNA MUCHAcha española para cocinar y limpiar o limpiar solo, es trabajadora, no menos de 15 pesos. Teléfono F.1699. O.2

SE COLOCA UNA COCINERA REpostera, de color, para cualquier parte de la República, con referencias. Informan F No. 18, entre 11 y 13 O-2

SE DESEA COLOCAR JOVEN ESpañola para cocinar o limpiar, prefiere dormir fuera. Telf: U-7960. O-2

DESEA COLOCARSE MUCHACHA española para criada de mano o para cuartos, sabe su obligación. M.8753 O.2

COCINERA REPOSTERA ESPAÑOla, mediana edad, desea colocarse; duerme en la colocación o fuera; informan en el Telf. M 3339. O.2.

DESEA COLOCARSE UNA COCINEra española con magníficas referencias; cocina toda clase de comida; es repostera. Llamar al Telf. A 9401. 9 a 12 y 2 a 6. O.2.

DESEA COLOCARSE UNA JOVEN española para cocinar o con matrimonio solo. Gervasio 109 A. Carmen. O.2.

DESEA COLOCARSE UNA MUCHAcha española; sabe trabajar de todo; sabe cocinar; prefiere dormir fuera. Quiere ganar de 15 a 25 pesos. Teléfono F 6209. O.2.

DESEA COLOCARSE UNA COCINEra repostera; tiene buenas referencias; no hace nada más que lo de la cocina; duerme fuera; informan: teléfono F 6265. O.2.

SE DESEA COLOCAR UNA JOVEN española para cocinera; tiene referencias de donde trabajó; informes: teléfono F 2375. Casa Calle 17 número 82, puede dormir en su casa. O.2.

UNA MUCHACHA ESPAÑOLA SE COloca para cocinar; sabe la española y criolla; es limpia; tiene referencias; F 6079. O.2.

SE SOLICITA JOVEN PARA COCInar y lavar: calle 19 número 308, entre B y C. Telf. F 6753.

s6 COSTURERAS y MODISTAS

SE DESEA COLOCAR UNA ESPAñola para coser, no tiene inconveniente en limpiar habitaciones. Tiene buenas referencias de las casas en que ha servido. Informan teléfono FO-1306. O.6

s8 CHOFERES

DESEA COLOCARSE CHOFFER ESpañol muchos años de práctica, tiene referencias de casas donde ha trabajado. Entiende de jardinero. Informan calle 24 No. 12, teléfono F.3535. O.8

UNA SEÑORA MESTIZA DESEA ENcontrar ropa para lavar; no se queda fuera, pero no le importa pasar temporada en el campo; F 3145. O.8.

DESEA COLOCARSE UN CHOFER en casa particular; tiene buenas referencias y sabe trabajar. Llame al teléfono. F 4724. O.8.

SE OFRECE UN CHOFER CUBANO sin pretensiones y buenas referencias. Teléfono M 8633. O.8.

COMPRAS

1 CASAS

COMPRO DE CONTADO SOLAR DE 22x36 y otro 16-30 en el Vedado. Sr. Valloria, calle Fuentes 49, esquina a B, Reparto Almesdares. C.1.

9 MUEBLES y PRENDAS

M 3268: COMPRO MUEBLES FInos corrientes: máquinas escribir, coser, archivos. Liquido casas completas: pianos, pianolas, baúles, objetos de Arte, bronces porcelanas, plata, juego de café, vajillas, cuartos. Compro todo. C-9

A-6620: COMPRO MUEBLES
En todas cantidades. Liquido: casas, oficinas, establecimientos, baúles, maletas máquinas de coser, efectos sanitarios, radios. Negocio rápido. A 6620, «La Moderna», Salud 3. C.9.

VENTAS

1 CASAS

REPARTO ALMENDARES Y LA Sierra Esto si es ganga, Remato 3 chalets, todo citarón, 6 dormitorios, garage y demás comodidades uno 5,700 pesos, contado $700; otro, $4,500, contado $700; otro, $4,500, contado $800, resto 10 años. Casita en el Crucero, $1,800; otra, a media cuadra línea, con garage, $2,200; frente al Parque tres cuartos y Garage, $2,700; un solar con tres apartamentos en la Lisa, $1,700. Informes a todas horas, calle 9 y 12, Reparto Almendares, Marianao, oficina Alpendre. V.1

CASAS EN GANGA, VEDADO

CALLE 19: ESQUINA FRAILE, 2 plantas, 2.500 metros, 6 cuartos de gran tamaño, 5 lujosos baños, garage para dos máquinas, 4 cuartos criados. Ganga. J.P. Quintana, Chacón 23, M 8182 y FO 2188.

CALLE 17: ESQUINA SOMBRA, una planta, 5 cuartos grandes, 2 baños de lujo, garage para 2 autos. Precio: $35,000. J. P. Quintana, Chacón 23. M 8182 y FO 2188.

CALLE 19; CENTRO, UNA PLANTA, 5 cuartos grandes, 3 lujosos baños, 4 cuartos criados, traspatio con frutales. Precio: $21,000. J. P. Quintana, Chacón 23. M 8182 y FO 2188.

JOVELLAR: PROXIMO A LA UNIversidad. Casa dos plantas. Cada planta, 4 cuartos y demás servicios. Precio: $12.000. J. P. Quintana, Chacón 23. M 8182 y FO 2188.

CALLE SAN MARIANO, PROXIMO a Juan Bruno Zayas. Residencia 2 plantas 18 x 47. Bajos: jardín, portal, sala, hall, 2 cuartos, baño completo intercalado, comedor, cocina, traspatio garage, cuarto y servicio criados. Altos: hall, 4 cuartos de 4 por 4. Propia para persona de gusto. Precio: $7.500. J. P. Quintana. Chacón 23. M 8182 y FO 2188.

APROVECHE GANGA. TRES CASAS modernas, bien situadas Reparto Ampliación de Almendares. Buena renta. $7.000 las tres. J. P. Quintana. Chacón 23. M 8182.

ALTURAS DE ALMENDARES. VINdo chalet, 2 puertas, con jardín, portal, sala, soleta, comedor, cocina, pantry, cuarto y servicio de criados; garage y pantry; altos 5 cuartos; dos lujosos baños; precio: $7.500. Informan: Chacón 23. M 8182. V.1.

SE VENDE, VIBORA MAGNIFICA esquina para comercio. San Francisco a dos cuadras de la Calzada. Precio de situación. 264 metros fabricación. Verdadera ganga. Véame Concordia 189 bajos entre San Francisco y Espada, de 1 a 5 de la tarde. No corredores. V-1

4 ESTABLECIMIENTOS

VENDO PUESTO FRUTAS O ADMIto socio con doscientos pesos de capital; informan en el mismo. O-Reilly y Habana. V.4.

6 Automóviles y Accesorios

VENDO CHEVROLET 29, ODLSMObil 29, Marmon 29, están completamente nuevos y se dan baratos, cambio por cerrados, aproveche esta oportunidad. Zulueta 22.

SE VENDEN DOS CAMIONES CErrados pequeños Ford y Chevrolet del 30. San José 99, garage. V.6.

VENDO CHEVROLET DEL 30 EN buenas condiciones; $280.00; dos puertas; vendo Ford del 29, 4 puertas, $220.00; Overland Whip, 4 puertas, $125.00. Informan: Jesús María 104. Granda. De 10 a 7 a.m. y de 2 a 3 p.m. V.6.

7 MAQUINARIAS

GANGAS TOSTADOR DE CAFE DE bola. Alemán, 24 kilos, de paquete para leña o carbón; tostador de café eléctrico «Hobart» 20 libras reconstruído; para gas ,molinos café Steiner de 1 HP. y 1/6 HP. pintados como de fábrica. Ramón Vinjoy. Ave. Menocal y Carlos III. Dpto. 20 «Las Avenidas». V-7

9 MUEBLES y PRENDAS

VENDO MAQUINA DE COSER SINger de ovillo central; moderna; tiene seis meses de uso; se da barata. Véala en Angeles 23, bajos, entre Maloja y Sitio, casa particular. V.9.

POR EMBARCARME VENDO UN juego de sala dorado, con 12 piezas, en $50, véalo, es un regalo, Campanario 97, esquina a San José, altos. V9

11 Instrumentos de Música

VENDO PIANO ALEMAN CON BANqueta, en muy buenas condiciones. Verse cualquier hora en Aguila 239, entre Monte y Corrales. Buena oportunidad. V.11.

SE VENDE UN PIANO ALEMAN, de la marca R. Gorss Kallmann; está nuevo de paquete y se da muy barato; Monte 18, Casa Música. V.11.

RADIOS

URGEME VENDER RADIO MARCA R C A, nueve bombillos; elegante muebles, costo $175.00. Véndese en $35.00. Véalo después de las 10 a.m. Plasencia 17, altos, entre Peñalver y Desagüe, casas Gómez Mena.

SOLO HASTA EL 31
Radios desde $15.00 hasta $125.00, de uso pero garantizados; RCA Víctor, 1935, gabinete corta larga, General Electric 1935 gabinete, Majestic, Hetro 1935, Philips, Atwater Kent, Radio Fonógrafo Víctor y otros. Traiga dinero y llevará Radio. La Casa del Radio. Neptuno 117½, esquina a Gervasio. U 2228. V.12.

16 OBJETOS VARIOS

SE VENDE CASA DE COMIDA O se alquila, buen punto 16 abonados, no paga alquiler, propia para matrimonio al que le interese, no pierda tiempo. Informan San Miguel 224, esquina Pasaje Giquel, lechería.

ENSENANZAS

e1 Profesoras y Profesores

SEÑORITA INGLESA, JOVEN, CON experiencia y títulos de dos Universidades, da clases de inglés y de francés. A 3070. De 9 a 6. E.1.

PARA LAS DAMAS

pd4 Interés para las Damas

PARA LAS DAMAS INVENTO MARAVILLOSO
Cabello hermoso, abundante, sin canas ni caspa, ligeramente ondulado, se obtiene a los pocos días de usar la famosa Agua de Colonia **Condal**. Producto sin rival para la vitalidad del cabello. Probar, es creer. Resultados sorprendentes. Venta en Droguerías Sarrá, Johnson, La Americana, Tiendas: "El Encanto", "Isla de Cuba", "El Chalet" y casas bien surtidas. Ojo con las imitaciones. No es legítima **Colonia Condal**, si el frasco no lleva la etiqueta color naranja. PD.3

M.E.C.D. 2016

Crónica Católica

ACTOS CATOLICOS PARA MAÑANA

EN LA IGLESIA DEL CRISTO

Los Miércoles de Santa Rita con arreglo al siguiente programa: A las 8 y 9 a. m. Misas rezadas en el altar de Santa Rita, devoto ejercicio y veneración de su Reliquia.

A las 5:30 p. m. Rosario, sermón por el R. P. Claudio García, O.S.A., cánticos, ejercicio de la Novena, bendición del Santísimo, Himno de Santa Rita y veneración de su Reliquia. A las 8:30 de la noche, se repite en un todo el programa de las 5:30 de la tarde.

En este día la Iglesia permanece abierta de 6 a. m. a las 9:30 p. m. Confesando y comulgándose, se gana Indulgencia Plenaria, visitando la Capilla de Santa Rita, y orando según las piadosas intenciones del Sumo Pontífice.

La Venerable Comunidad de Padres Agustinos invita a los fieles a estos solemnes cutlos.

EL JUBILEO CIRCULAR.

En las Siervas de María, el Jubileo Circular.

La Misa del Sacramento a las 9 a. m. Después de la Misa, la exposición. A las 5 de la tarde la reserva.

NOVENA EN HONOR DEL NIÑO JESUS DE PRAGA.

En la Iglesia Nuestra Señora del Carmen, 5o. día del Novenario al Niño Jesús de Praga con el siguiente programa:

Día 23: A las ocho y media a. m. misa cantada. Las alumnas del Colegio del Sagrado Corazón (M. Hurtado) interpretarán la Misa Solemne Choralis de Pr. Michaele Ferrer.

Al ofertorio «O Jesu mi», de José Faure (Crucifixus). Al terminar la Misa el himno al Niño Jesús de Praga arreglado por J. Jardín.

Este año, al cumplirse el Tercer Centenario de primer hallazgo de la imagen del Niño Jesús, después de haber sido profanada por los protestantes, la Archicofradía de la Habana le dedica solemne Tríduo y grandiosa función.

TRIDUO.—Día 25: Comienza el gran Tríduo. Por la mañana a las ocho y media, misa cantada.

El Coro de niñas de la Creche del Vedado interpretará la misa en honor de San José a dos voces, de Rivera Miró.

Al ofertorio «Ave Verum» a tres voces de Rile. Al final el himno al Niño de Praga, de Guzmán, O.S.B.

Por la tarde, a las cinco y media se representará la entrega del Niño Jesús a los Carmelitas de Praga.

A continuación el R. P. Benito de la Transverberación bendecirá solemnemente un precioso estandarte recuerdo de estas fiestas centenarias, pintado por las Religiosas del Colegio «Hogar y Patria», del Reparto de la Sierra.

Seguirá el rosario, ejercicio del Tríduo y sermón por el R. P. Rafael del Niño Jesús, C. D. Tema: «Honrad mucho a este Niño, y nada os faltará».

Se terminará con el himno al Niño Jesús, cantado por toda la Catequesis.

Día 26: Día de los niños de la Parroquia. Por la mañana a las seis y media, Ms. Pedro González Estrada, Arzobispo de Atalia, administrará la Primera Comunión a ciento cincuenta niños de las Catequesis Parroquiales, establecidas en la Iglesia y Barrio de Zaldo.

En esta ceremonia se seguirá el tierno ritual establecido por el inmortal SIERVO de Dios, el Papa de los niños y de la Eucaristía, Pío X.

Durante la misa interpretarán preciosos motetes las niñas del Colegio de «María Corominas», bajo la dirección de la señorita Isabelita Elías.

Al terminar la misa se servirá el desayuno a los niños de Primera Comunión en los salones de la Catequesis Parroquial.

Por la tarde, a las cinco y media, Gran Fiesta de Perseverancia, y las «Manecitas del Niño Jesús», rosario, ejercicio, sermón por el R. P. Domingo del Smo. C. D. Tema: «Devolvedme las manos que me rompieron los herejes, y os daré la paz».

Después del sermón salve solemne. Los niños de la Catequesis Parroquial interpretarán la salve a dos voces de Azumendi.

Día 27: Fiesta Principal.

A las siete y media a. m. Misa de Comunión General.

A las ocho y tres cuartos, misa solemne y sermón a cargo del R. P. Juan Antonio de Jesús Crucificado, C.D. La música de este día a cargo de la Schola Cantorum del Colegio de La Salle, reforzado por los tiples de la Parroquia y valiosos elementos de la Ciudad. Cantarán la segunda Misa Pontificalis de Perossi, a tres voces. Al ofertorio «Jesu dulcis memoria» de Ugarte, a tres voces, y al terminar la misa la gran Marcha de Gounod.

Por la tarde a las cuatro y media, coronita al Niño Jesús, sermón a cargo del R. P. José María de la Virgen del Carmen. Tema: «Tened compasión de mí, y yo la tendré de vosotros».

Después del sermón se organizará la procesión por las naves de la iglesia y claustros del convento.

Durante la procesión se distribuirán a los niños los números para la rifa del corderito.

Al regresar la procesión se rifará este corderito entre todos los niños que hayan asistido a la procesión.

El corderito lo regala la señora Hortensia Aguilera viuda de Armenteros.

También se rifará una imagen del Niño Jesús entre los socios que tengan abonados todos los recibos mensuales.

Día 28: A las ocho y media a. m. se cantará una misa de difuntos por el eterno descanso de los socios fallecidos durante el año.

Fiesta de la Sta. Infancia en la Merced

En la Iglesia de la Merced, el día 27 de Enero de 1935.

Programa: A las 9 a. m. Misa solemne cantada por las niñas del Asilo San Vicente de Paúl, del Cerro, y sermón por el Rvdo. P. Urbano Vian, C. M.

Después de la Misa, habrá procesión por las naves del templo, con la imagen del Niño Jesús y durante ella, centenares de niños de todos los Colegios de las Hijas de la Caridad, cantarán el Himno de la Santa Infancia, terminando tan solemne fiesta, con la bendición a los niños.

OBRA DE LA SANTA INFANCIA

1o—La «Obra de la Santa Infancia» es el apostolado de los niños cristianos a favor de sus hermanos, los niños de la China y de otros países infieles, en nombre y por amor al Niño Jesús.

2o—Procura la Obra el Bautismo a una muchedumbre de niños, que suben a poblar el cielo; salva la vida de un gran número de inocentes, que sus padres tienen la barbarie de abandonar a la muerte más horrible.

3o—De diez millones de niños que nacen anualmente en China, son condenados a muerte violenta según cálculos, aproximados, unos 350.000, cerca de mil cada día.

4o—La «Obra de la Santa Infancia», fundada en 1843 por el santo Obispo de Nancy, el señor Forbin Janson, está actualmente extendida por todas las naciones civilizadas. Ha sido bendecida por los Romanos Pontífices, y acogida con júbilo por todas las almas buenas, quienes a diario se privan de algún honesto pasatiempo, de algunas moneditas, para que los niños de los infieles tengan pan, vestidos y sobre todo reciban la fe cristiana.

¿No han de ser los buenos cubanos lo mismo?

El Niño Jesús se lo premiará.

SRA. JULIA FALCON DE VEGA

Ha sido felizmente operada de una afección a la vista por el Dr. Horacio Ferrer, la distinguida dama, señora Julia Falcón, amantísima esposa del Tesorero de la Muy Ilustre Archicofradía del Santísimo Sacramento de la Caridad, señor Ramón de la Vega.

Hacemos votos por su pronto restablecimiento.

Reparto en la conferencia de La Salle

La floreciente Asociación de Antinos de la Academia de La Salle, de la Habana, siguiendo su brillante y fructífera actuación en el campo de la acción católico-social, ha fundado una Conferencia de San Vicente de Paúl, bajo la advicación de San Juan Bautista de La Salle, el día de Cristo-Rey de 1934, con 25 socios activos, todos ellos, Antiguos Alumnos de la expresada Academia y socios de la citada Asociación.

Tiene pedida su agregación a la Sociedad general de las Conferencias de San Vicente de Paúl de Cuba. Forman su Consejo Directivo los siguientes jóvenes Lasallistas:

Presidente, Enrique de la Maza; Vicepresidente, Abelardo Silvestre; Secretario, Manuel R. de Bustamante; Tesorero, Santiago Chorca.

Visitan semanalmente a quince familias y ha establecido un Catecismo en el local de la Academia, Carlos III número 14, con asistencia de doscientos niños.

El domingo 13 del actual, reunieron en el patio central de la Academia a las expresadas quince familias con sus respectivos hijos y los 200 alumnos del Catecismo, para celebrar con ellos la fiesta de la Sagrada Familia, que Nuestra Santa Madre la Iglesia, conmemoraba en aquel domingo.

Abrió el acto el Presidente de la Asociación de Antiguos Alumnos de La Salle, de la Habana, señor Abelardo González, explicando el objeto y finalidad de aquella fiesta, siendo unánimemente aplaudido.

Después de varios números de música y canto, el Presidente de la Conferencia y Director del Catecismo, presentó a la Sagrada Familia de Nazaret como acabado modelo de toda familia cristiana.

El joven de la Maza estuvo muy oportuno y elocuente.

Fué igualmente aplaudido.

Acto seguido dió comienzo la distribución del aguinaldo familiar, consistente en grandes paquetes de víveres.

Después los cien niños de las familias acogidas en la Conferencia y los cientos del Catecismo, fueron obsequiados con multitud de valiosos juguetes y dulces.

Los agraciados tributaron una gran ovación a sus benefactores y maestros, entre los cuales se cuentan el Director y Hermano de la Academia de La Salle de la Habana.

Presidieron este bellísimo acto de cristiana caridad, el Hermano Néstor Juan, Director de la Academia; Hermano Claudiano Víctor, Director de la Asociación de Antiguos Alumnos de La Salle, de la Habana; Hermano Edmundo y las Directivas de la Conferencia y Asociación, ya citadas.

Asistió una distinguida y numerosa concurrencia.

El Presidente, señor Enrique de la Maza, nos ha rogado muy encarecidamente, hagamos presente su gratitud a cuantas personas han contribuído con su dádiva al obsequio hecho a niños y familias de la Conferencia y niños del Catecismo. Haciéndolo de un modo especial al Director y Hermanos Profesores de la Academia de La Salle de la Habana, por su entusiasta cooperación a estas grandes obras.

Vaya nuestra felicitación a os jóvenes de la Asociación de La Salle de la Habana, por estas grandiosas obras de acción católico-social.

El año ha sido consagrado al Sgdo. Corazón

El Apostolado de la Oración de la Parroquia de Monserrate, celebró la grandiosa fiesta de la Consagración del año 1935 al Sacratísimo Corazón de Jesús con arreglo al siguiente programa:

Misa de Comunión General. A las 7:30 a.m. el R. P. Evelio Díaz y Cía, celebró Misa de Comunión general para los asociados y fieles.

El tenor señor Jaime Ponsoda, amenizó el acto con bellísimos motetes.

Eli banquete eucarístico estuvo muy concurrido.

Misa Solemne.—A las 9 a.m. tuvo lugar la Misa Solemne en el altar mayor, el cual lucía un precioso adorno floral costeado por «La Filosofía» y confeccionado por la Casa Trías.

El altar del Sagrado Corazón lo confeccionó el Jardín Toledo y los costeó la señora de Inclán.

Ofició de Preste, el Párroco Monseñor Alberto Méndez, asistido de los Padres Díaz y Lobo.

Pronunció grandilocuente sermón alusivo a la festividad el R. P. José Castelar, Rector de las Escuelas Pías de la Habana.

El gran Coro de la egregia cantante señora Carmelina Díaz de Ordieres, acompañado de orquesta, interpretó de manera magistral la Misa de Hermann. Al Ofertorio la señora Carmelina Díaz de Ordieres y el señor Ponsoda cantaron de manera brillantísima «O Jesu Mi», de Faure ,mereciendo unánimes elogios de la numerosísima concurrencia.

Todo el Coro, el Himno Eucarístico de Sagastizábal, después de alzar.

Una vez finalizada la Misa, Acto de Consagración al Corazón de Jesús por el celebrante Monseñor Méndez.

Se concluyó la grandiosa fiesta de la grandiosa fiesta de la Consagración del Año al Divino Corazón con la ejecución de su Himno.

Tanto el Párroco, como la Camarera del Corazón de Jesús y Presidenta del Apostolado, señora Gracia de la Cámara, fueron unánimemente felicitados.

La prensa ha sido especialmente atendida por el probo funcionario de este templo, señor Eliseo Sánchez.

PROFESIONALES

p1 DRES. EN MEDICINA

GABINETE UROLOGICO ALEMAN
VIAS URINARIAS. — CONSULTAS Gratis de 7 a.m. a 7 p.m. Jesús del Monte 135, bajos, frente a la Quinta de Dependientes. Tratamientos modernos con vacunas alemanas para curar la gonorrea en 15 días. Telf. M.6784. No importa que sean crónicas o mal curadas. Garantizamos que no quedan recogidas. Facilidades de pago. Impotencia y debilidad sexual. Piel y sífilis. P.5

ENFERMEDADES DE SEÑORAS
DR. MILLA SOLSONA. Servicio de Enfermeras. Tratamiento de las enfermedades del aparato Genital de la Mujer. Insuficiencia. Disfunción Ovárica. Impotencia. Esterilidad. Neurastenia Sexual, etc. Consultas de 2 a 4. Obispo y Habana. Sexto piso. Teléfono: M-7732. P-1

DR. A. VENERO
Vías urinarias, Impotencia, Sífilis. Curación rápida. Cuota semanal. Diatermia, Azoterapia, etc., etc. Consultas de 9 a 12 a.m. y de 4 a 6 p.m. San Miguel número 55, esquina a San Nicolás Telf A.9380.

p3 DENTISTAS

Dr. Armando Crucet
CIRUJANO DENTAL Y ORAL
De la facultad de Pennsylvania y del Garetson Hospital of Oral Surgery de Philadelphia. Tratamiento de la Piorrea-Alveolar y de las sinucitis crónicas del maxilar Obturaciones y dentaduras de porcelana. anestesia por el gas. Paseo número 17, entre Calzada y Línea, Vedado. teléfono F.5153.

p6 CLINICAS

CORPORACION CLINICA
ACOSTA NUMERO 7, HABANA TELEFONO: M-3930.
Médicos Cirujanos, Parteros, Comadronas, Oculistas y Dentistas. **Hemorroides. Curación Radical, sin Operaciones.** Vías Urinarias, Impotencia y demás enfermedades. Análisis, (Rayos X), Tatuajes, Berrugas, Senos, Obesidad, Arrugas, etc. (Quitados y Corregidos). Reconocimientos: $1.00. Consultas: $0.50. **Por Especialistas.** Atendemos de 1 a 8, exclusivamente.

p7 ABOGADOS y NOTARIOS

Dr. ISIDORO CORZO
ABOGADO
Especialidad: DIVORCIOS. Calle 9 número 25, entre H. e I. Telf. F-5086, Vedado.

ALQUILERES

a1 HABANA

CALLE RAYO No 47 BAJOS A CUA-dra y media de Reyna, Se alquila casa sala, saleta 2 cuartos, cocina, baño $22. F-1183. A-1

SE ALQUILA VELAZCO 4, ENTRE Habana y Compostela, propia para depósito por tener sitio apropiado para guardar camión. Informarán en F.4789. A.1

MALECON 70, BAJOS, ENTRE GA-liano y San Nicolás; sala, comedor, tres cuartos, cocina, patio, cuarto y servicio de criados: 45 pesos. The Trust Co. of Cuba. Teléfono M 6917. Obispo No. 53. A.1.

TROCADERO 13, ESQUINA A CON-sulado, altos, primer piso, sala, comedor, 3 cuartos, baño, hall, cocina y servicios para criados: 35 pesos. The Trust Co. of Cuba. Obispo 53. Teléfono M 6917. A.1.

PARA FAMILIA O COMERCIO
Se alquila la planta baja de la casa Sol número 118, a media cuadra de Egido. Compuesta de sala, saleta, 4 cuartos espaciosos, dos baños con instalación de agua fría y caliente, cocina y un gran patio. Informa el encargado de la casa, Egido número 11.

SE ALQUILA LA CASA MODERNA, de Marqués González 117, con 3 cuartos, sala y comedor, baño intercalado y servicio de criados. Las llaves en la misma. Telf. F-2567

ALQUILO LO SALTOS, DIARIA 20, esquina a Revillagigedo. Sala, comedor, 4 cuartos muy ventilada. Llave Bodega. Informan: Aguila 276.

VEDADO. 19 249 ENTRE E Y F, AL-quilo bonita casa interior, sala, comedor, dos cuartos, servicios, 25 pesos. A-1

SE ALQUILAN 2 ACCESORIAS PA-ra comercio, Aguacate No. 78 y una en Obrapía No 73. Informan en Café.

MALECON 27-A., PRIMER PISO: TE-rraza espléndida, sala, saleta, cuatro cuartos, comedor y cuarto y servicio de criados. Informes, en los bajos.

SAN LAZARO NUMERO 202. SE AL-quila espaciosa planta alta, con sala, saleta, 4 cuartos, amplios baños, comedor al fondo y terraza al malecón. Precio: $80.00.

CASA ESPLENDIDA, PARA LA IN-dustria del tabaco, San Miguel número 108, altos y bajos. La llave en la misma. Informes: Telfs. U-5215 y U-4363. A-1

SANTA ROSA Y SAN JACINTO, AL-quilo casita, sala, cuarto(un salón, entresuelo, cocina y servicio, 3 cuadras de Monte y Mercado Llave bodega. A-1

¡BUSCA CASA? LLAME AL M.6747 SEGURAMENTE ALLI ENCONTRARA LA QUE VD NECESITA O VAYA A MORRO Y GENIOS EDIFICIO "GOMEZ" ALLI LE INFORMARAN

a2 VEDADO

SE ALQUILA 15 ENTRE 12 Y 14, No. 496, con jardín, portal, sala tres habitaciones, jol y demás servicios. Informan y la llave en el solar. A-2

VEDADO, SOLAR FABRICADO 7 habitaciones 10 metros frente por 50 fondo. Barato. F.2438. A-2

LINEA No 77 A, ENTRE DOS Y Cuatro, portal, sala, recibidor, cuatro habitaciones, dos baños, patio, traspatio, comedor, Pantry, cocina, cuarto criados, garage. M.3193, $55 mensuales. A.2

ALTOS VEDADO F No. 202 DERE-cha, entre 21 y 23, sala, comedor, dos habitaciones. Precio: 25 pesos. Llaves preguntar Encargada. Informes F esquina 19. A.2

ALTURAS UNIVERSIDAD, 27 No. 78 ,altos, entre L y M, Se alquilan lujosos altos, seis cuartos, garage, etc, en ochenta pesos. Informan allí de 2 a 6. teléfono F.2447. A.2

VEDADO, ALQUILO ALTOS Y BA-jos en 12 y 19 de 4 y 5 habitaciones, baño intercalado y demás servicios a 25 y 30 pesos, informan en la calle 12 No. 172, Vedado, pregunten por Erasmo. A-2

ALTOS: CUATRO NUMERO 203, EN-tre 23 y 25, sala, recibidor, hall, cinco cuartos, baño intercalado, comedor al fondo, pantry, cocina y habitación azotea, con servicio. Llave, bajos. A-2

ALTOS PRECIOSOS 190, CALLE C garage opcional, grandes sala, comedor y terraza, tres cuartos, otro de criada, baño lujoso, doble servicio, agua abundante todas comodidades. A.2

VEDADO: 2 CASAS ACABADAS DE construir, sala, comedor, 3 habitaciones, baño intercalado, cuarto servicio de criados, lavadera, patio con frutales, $35.00. C entre 29 y 31, a la brisa.

VEDADO: A. NUMERO 155, ENTRE 15 y 17. Alquilo casa, jardín, portal, sala, comedor, hall, cuatro cuartos, el de criados, en la azotea y demás servicios. A.2

EDIFICIO «BIARRITZ», CALZADA Y J, Vedado. Se alquilan frescos, modernos pisos altos y bajos con sala, comedor, 2-3 cuartos, baño, cocina. Precios: $25.00, $32.00. Se exigen referencias. A.2

SUSCRIBASE Y ANUNCIESE EN EL «DIARIO DE LA MARINA»

a3 CERRO y PALATINO

ALQUILO CASA $14.00 REPARTO Palatino, moderna portal, sal a, 2 habitaciones lujoso baño, comedor, cocina, servicio criados, patios, lavadero. Segunda y Lindero Rosalía. Informes San Salvador 37, Cerro. A.3

A4 Marianao y sus Repartos

AVENIDA LA PAZ 69, ALTURAS DE Almendares, Magnífica casa: sala, saleta, comedor, repostería, cocina, cinco cuartos, dos baños, cuatro cuartos, criados, servicios, garage, jardín y patio. FO-1517. A.4

SE ALQUILA, EN ESPERANZA 2, esquina a Padres, Marianao, espaciosa casa: servicios completos, jardín y garage, en $30.00. Informes: Belascoaín y Salud, Café. Llaves: Campa 34, Marianao.

SE ALQUILAN DOS CHALETS MO-dernos, portal, sala, saleta, 2 y 3 cuartos, baño completo, cocina, patio, agua abundante, en 12 y 15 pesos. Calle Almendares 52 y 54, Reparto Nogueira, Marianao, tren de Zanja pasa esquina. Informes: Telf. FO-7976 y Sr. Bosch, Muralla 16.

a5 J. del MONTE y la VIBORA

VIBORA, EN EL LUGAR MAS AL-to alquilo moderna casa, sala, comedor, dos cuartos, cocina, baño. Cerca de los tranvías y guaguas. Baratísima. Tercera 46 A, esquina Genaro Sánchez. A todas horas A-5

SE ALQUILA EN $25.00 LA CASA Carmen 10 (Víbora), compuesta de sala, recibidor, saleta y 4 cuartos y cuarto de criados y gran traspatio al fondo. Informan teléfono M.6629. A.5

SAN LUIS 2, CASI ESQUINA PAM-plona, inmediato Calzada Luyanó, casa con sala, comedor una habitación baja, dos altas y demás. Llaves, al lado. Informes: F-2005. A-5

SE ALQUILAN EN $25 CADA UNO, los espléndidos altos de Diez de Octubre 175 y 175½, acabados de adaptar, cerca de Agua Dulce. A.5

a13 ALQUILERES - VARIOS

SE ALQUILA UN GARAGE EN CA-sa particular en el Vedado. Poco precio. Completamente independiente. Informan: teléfonos U.6815 y U.1260. San Lázaro 402. Habana. A.13

ALQUILO AMPLIA Y FRESCA CA-sa Calle Luz No. 7, Arroyo Naranjo, 4,000 metros terreno, frutales. Informan teléfonos A-4446 y F.4950. A-13

CASAS EN MIAMI, FLA.
Alquilo completamente amuebladas. Invierta en esta preciosa ciudad. Duplicará su capital. Casas de apartamentos, desde $6,000. Producen más del 24% de interés anual. Magníficas garantías hipotecarias. Interés 6 y 8% anual.

Jorge Govantes
Hotel San Carlos, Miami. Phone: 22866 224 23 rd. St., Miami Beach. Phone 52318. A-13

b1 NAVES Y LOCALES

ALQUILO HERMOSO LOCAL, $75, para industria, comercio, taller, almacén. Egido 107, casi frente a la Terminal. F.4018. B-1

ALQUILO LOCAL PARA BODEGA con sus enseres. Barato, frente Juzgado Muncipal Marianao Almendares y San Manuel, a una cuadra del Mercado. Informan en la misma. B.1

ALQUILO UNA NAVE GRANDE con tres puertas hierro, con mucho puntal, propia para cualquier industria o almacén. San Isidro 63 y medio. Informan en la misma. B-1

ALQUILO AMPLIA NAVE, SUBIRA-na 99 entre Desagüe y Benjumeda. Informa: Dr. Ibáñez, Oficios 12, teléfono M.1518. La llave en la bodega de la esquina. B-1

SE ALQUILA UN LOCAL PROPIO para carnicería en Avenida Columbia y Godínez. Paradero Ceiba de los tranvías. Informan 23 No. 323, esquina a A. Vedado. B-1

ALQUILO NAVE 600 METROS, techos monolíticos, propia para almacén, industria, etcétera. Pozos Dulces No. 3, entre Lugareño y Bruzón, más informes teléfonos I 3173 y U 2311. Preceio de situación. B.1

¡BUSCA LOCAL PARA NEGOCIO? LLAME AL M.6747 CON TODA SEGURIDAD ENCUENTRA EL QUE VD. NECESITA O VAYA A MORRO Y GENIOS EDIFICIO "GOMEZ" ALLI LE INFORMARA

ALQUILERES

b1 NAVES y LOCALES

SALON DE MIL METROS CUA-drados, se alquila en Monte 483, entre San Joaquín y Romay, primer piso, propio para taller de confecciones, fábrica de zapatos, etc. Pisos de cemento y techos monolíticos. Dos escaleras de servicio. La llave en los bajos, fábrica de camas. Informes: Teléfono A.9605, de 8 a 12 a.m. B.1

b2 APARTAMENTOS

SE ALQUILAN BUENOS Y FRESCOS departamentos y habitaciones apropiados para matrimonios, con todo lo necesario. O.Reilly 5. B.2

VEDADO: BAÑOS Y 17, EDIFICIO «Menéndez». Alquilo un apartamento alto, moderno, con sala, dos cuartos, baño, cocina y elevador. A.2

J ESQUINA 21, VEDADO, APARTA-mento cómodo, fresquísimo, con preciosa vista y gran situación. Sala, comedor, dos cuartos, hermoso baño completo intercalado etc. Informa señor Avelino B.2

VEDADO, 13 No. 51 ALQUILO ES-paciosa habitación amueblada, balcón a la calle, matrimonio extranjero o Sra. sola. Dos cuadras tranvías y ómnibus Cambio referencias telf. F.2221. B.2

b3 DEPARTAMENTOS

PARA FEBRERO 1o ALQUILO DE-partamento de 2 piezas o habitación, baño intercalado, cocina y comedor, casa moderna honorable familia. Se toman referencias. Suárez 43, altos, entre Gloria y Apodaca. B.3

DEPARTAMENTO ALTO, INDEPEN-diente de tres habitaciones, sala y cocina. Baño intercalado, se solicita. En la Habana. Precio equitativo. Paga exacta. Avisar a teléfono U.5392. B.3

PLAZA DE LA CATEDRAL: SE AL-quilan departamentos, espaciosos y ventilados propios para bufetes y oficinas, con servicio y a precios económicos, San Ignacio número 14, por Empedrado. B.3

b4 HABITACIONES

EN CASA DE FAMILIA SE ALQUI-lan habitaciones, todas con balcón a la calle espléndida comida, Neptuno 73, segundo piso. B-4

MONSERRATE 93, ALTOS, ENTRE Lamparilla y Obrapia. Se alquilan habitaciones con lavabo de agua corriente a precio de situación Informan en la misma. B.4

SE ALQUILA EN CASA DE SEÑO-ra sola, linda, fresca habitación propia para hombre solo o matrimonio; con toda asistencia; lugar céntrico; baño agua caliente y muebles si desean; otra pequeña, 8 pesos. Teléfono U 5455. B.4.

HABITACION AMPLIA, VENTILA-da, sala de 24 metros superficiales, con lavabo, balcón calle, Obispo 59, altos Café «Europa», $12.00. Elevador, luz toda la noche. B-4

SE ALQUILA UNA HERMOSA SALA y habitación, para Profesional, Comisionista o Academia Comercial, en Malecón 27, primer piso, con limpieza y teléfono. Informan en la misma. B-4

EN CASA PARTICULAR SE AL-quila una habitación inmejorable e independiente con comida o sin ella para hombre solo que sea serio. Santa Clara 26, tercer piso. B-4

GRAN CASA DE HUESPEDES. EL mejor punto: Prado número 104. Habitaciones muy ventiladas, con sus lavabos y toda asistencia. Dos personas: $40.00. Exígense referencias. Admitimos abonados al comedor. B-4

VEDADO CALLE 17 No. 269 EN-tre E y D, altos, dos hermosos habitaciones, juntas o separadas, con todo servicio, casa de familia, teléfono F-6123. B-4

EN CUBA No. 44 PRIMER PISO, DE-partamento 4, se alquilan una o dos habitaciones con servicio de baño, etc., con entrada independiente, a precio económico. Informes en la misma. B.4

EN CASA PARTICULAR, SE ALQUI-la habitación chica, con toda asistencia, para persona sola, Neptuno 73, primer piso, altos de «La Filosofía». M. 7582. B-4

VEDADO. LINEA 91, ESQUINA 6, alquilo hermosísima habitación, está dividida y propia 4 personas. Esquina brisa. Gran portal. Otra propia 2 personas. magnífica. Casa honorable. Todo servicio F-5632 y F-1406. B4

b5 CASAS DE HUESPEDES

CASA DE HUESPEDES LA ISLA. Alquilo hermoso departamento con vista La Fraternidad, baños modernos, (agua caliente). Habitaciones amplias y ventiladas. Comida excelente. Precios reducidos. Se admiten abonados al comedor. Monte 53, por Factoría, A-9210. B-5

LA MATANCERA, REINA 83, ES-quina Manrique, hermosas habitaciones con balcón, agua, buena comida, casa decente. precios para matrimonios con comida, de $40 a $45 al mes. B-5

b6 HOTELES

Hotel "Ideal Room"
PRADO 93-B. (POR PASAJE)
¿Desea vivir en casa tranquila, mejor que en su propia casa? Visite esta gran casa, aunque sea por curiosidad. Por dentro, la mejor. Precios para matrimonios, con comida y toda asistencia, desde $35.00 a $45.00. Hay apartamentos de dos habitaciones, con balcón y baño a Prado. Exígense referencias de moralidad y pagos. B-6

HOTEL COLONIAL
SAN MIUEL 62.
Casi esquina a Galiano. Residencia para familias. Apartamentos, habitaciones con baño privado. Elevador día y noche Magnífico restaurant octavo piso. Cocina española y criolla con carta. Absoluta moralidad. M.5966 y M.5967. B.6

HOTEL "VANDERBILT"
Lo más alto saludable y económico, Neptuno 309, esquina Mazón Habitaciones de esquina, con baño privado, propias para quien convenga vivir cerca Universidad o los Hospitales C. García y Mercedes. B-6

"HOTEL SAN CARLOS"
EGIDO Y MONTE
VIVA ECONOMICO
Este Hotel está dando precios reducidos para vivir estable, con y sin comida. Hay habitaciones personales y de matrimonios. Apartamentos para familias.
VISITENOS. B.6

b7 CASAS de COMIDAS

SERVIMOS A DOMICILIO, BUENA y abundante comida. Artículos de primera, únicamente. Variación diaria. Horas fijas. Cuatro platos. Línea número 28, casi esquina J., Vedado. Telf. F-6328. B-7

SE SIRVE BUENA COMIDA A DO-micilio, en Carlos III número 2, altos, esquina a Belascoaín. Telf. U-2163. B-7

SE SOLICITAN

b10 PERDIDAS

AGENCIA BEERS, SE NECESITA UN mat, para fam, Am, $60, el chauffeur, criado, ella cocinar, lavar se ofrece un primer criado de mano, 20 años con la Marquesa de Avilés, O.Reilly 9½, A. 3070. B.10

SE GRATIFICARA AL QUE HAGA entrega en 19 esquina a K, altos, de una bolsita de guardar plata, de cuero negro con una medallita cosida en su interior. No contenía dinero. B.10

sa Solicitud de Alquileres

SEÑORA DECENTE DESEA ALQUI-lar habitación con asistencia en casa de familia honorable, se prefiere cerca Universidad, dirigirse por escrito Sra. González, Departamento Clasificados DIARIO DE LA MARINA. SA.

CRIADAS y CRIADOS

SE SOLICITA UNA CRIADA PENIN-sular, soltera, para todos los quehaceres de la casa, corta familia. K. 168 entre 17 y 19. Vedado. S.1

SOLICITO CRIADA FORMAL Y respetuosa para los quehaceres de casa pequeña, que sepa cocinar. Sueldo: 8 pesos y uniformes. Subirana 43 entre Sitios y Peñalver. S.1

SE SOLICITA UNA MUCHACHA PA-ra limpieza y lavado corta familia, dormir fuera, informarán Rayo No. 76, bajos, entre Estrella y Maloja. S-1

SOLICITO CRIADA ESPAÑOLA PA-ra limpiar y ayudar, cuidar una niña. Que duerma en la colocación y traiga referencias. Sueldo doce pesos y ropa limpia. Concepción 30, Víbora. S.1

SE SOLICITA UNA MUCHACHA para todos los quehaceres de corta familia, que duerma en la colocación. Animas 15, altos S.1

SE SOLICITA UN CRIADO PARA servicios de mesa y limpieza. Ha de tener referencias. Sueldo: 15 pesos. 19 y K, altos. Vedado S.1

SE SOLICITA UNA ESPAJOLA, PA-ra cocinar y limpiar y dormir en la colocación. Sueldo: 12 pesos. Oficios número 17, alots del Almacén. S.1

COCINERAS y COCINEROS

SOLICITO COCINERA REPOSTERA joven, dormir fuera y referencias buenas. Sueldo: $15. Teléfono F.2917 S.2

SE SOLICITA UNA MUCHACHA PA-ra cocinar y limpiar en casa de corta familia. Que sea limpia y traiga recomendación. Sra. Reyes, Avenida Segunda entre Avenida de Estrada y Avenida Real del Sur. Country Club. Presentarse de 8 a 6. S.2.

SOLICITO MUJER PARA LIMPIAR y cocinar, para matrimonio. Muy limpia y con referencias. Informan: Calle 9, entre B. y C., Reparto Batista. Dormir en la colocación. S-2

NECESITO UNA MUJER FORMAL, para el campo, para cocinar y limpiar y cuidar una señora. Sueldo: 9 pesos y uniformes. Llamar: de 9 a 11 de la mañana, sábado y lunes, Cuba 6, primer piso. S.2

SOLICITO PEQUEÑO LUGAR ADE-cuado para poner un trapiche Informan M.9917 Sr. Alamo. S.2

s3 MANEJADORAS

SE SOLICITA UNA MUCHACHITA, de color, del país, de catorce a dieciseis años, para manejadora, solamente. Buen sueldo. C. número 4, Vedado. S.3

SE SOLICITA UNA JOVEN ESPA-ñola, para manejar un niño de cuatro meses, con referencias. Sueldo: $10.00. Manrique número 10, tercer piso, derecha. S-3

SOLCICITO MANEJADORA PRAC-tica con referencias. Paz No 4, Alturas Almendares. S.3

s7 Lavanderas y Lavanderos

LAVANDERA. SE SOLICITA UNA en el Vedado, Línea No. 54, tiene que tener referencias y saber lavar y planchar driles. Sueldo: $3.00 a la semana. S.7

s10 OFICINISTAS

SE SOLICITA UN TAQUIGRAFO EN inglés y español, preferible señora o señorita, tiene que ser buena traductora y con recomendación. Apartado No. 1052. S.10

S11 Agentes y Vendedores

HOMBRES Y MUJERES EN TODAS partes, ganen dinero desde su propia casa, remitan sobre franqueado para informes Instituto Interantillano, apartado 391, Habana. S.11

NECESITAMOS VARIOS HOM-bres mayores de edad con referencias que sepan las cuatro reglas, para emplearlos en Compañía americana con cargos bien retribuidos. Preguntar por Mr. Frank en Bernaza No. 3, entrada por la Real Silk el próximo lunes día 21 a las 3 p. m. No tratamos este asunto por correspondencia.

PARA LA HABANA E INTERIOR de la isla necesitamos vendedores activos, ganando magnífica comisión por adelantado. Artículo fácil atractivo y útil, Gorriarán y Michelena, Edificio Metropolitana 808, Habana. S.11

ATRACTIVA PROPOSICION PARA hombres interesados ganar sobre $100.00 mensuales en honorable ocupación trabajando desde su casa. Pida informes Universal, (Box 3, Station I, New York). S.11

OPERARIOS y APRENDICES

SE OFRECE JOVEN DEL PAIS, buena presencia, para fuente de soda, dependiente de café o lo que se presente. Excelentes referencias. Teléfono A.9554, Aguiar 112, Pérez. S.12

SE SOLICITAN PERSONAS QUE siendo prácticas trabajando en telares, sepan tejer toda clase de rejillas. Para informes dirigirse a Cuba 90, teléfono A.7636. S-12

VARIOS

SRA. MEDIANA EDAD SOLVENTE y con recomendación, desea casa de apartamentos o edificio, no ciudadela, como encargada, trato con propietario. Apartado 641 Fernández.

JOVEN AMBICIOSO QUE TEN-ga aptitudes para vendedor a comisión se solicita en la Compañía Westinghouse Electric de Cuba San José 16 entre Aguila y Galiano. Presentar solicitud solamente de 9 a 11 a.m. S.14.

SE SOLICITAN

s14 VARIOS

SE SOLICITA HOMBRE TRABAJA-dor de campo, experto en regadío por aniego. Se prefiere andaluz o valenciano. Si no conoce perfectamente el regadío, no pierda su tiempo ni me lo haga perder a mí. Señor Padial, Calle 4 No. 190, entre 21 y 23, de 9 a 11 a.m. exclusivamente. Vedado

SE OFRECEN

s1 CRIADAS y CRIADOS

UNA CRIADA DE MANOS ESPA-ñola desea colocarse, ha trabajado en buenas casas y tene referencias. Aguila 231, teléfono A.3090. O.1

DESEA COLOCARSE UN BUEN criado de mano peninsular, sin pretensiones y referencias de buenas casas. En la misma se ofrece un experto jardinero, teléfono A.3488. O.1

JOVEN ESPAÑOLA DESEA COLO-carse de criada de mano o comedor, entiende de cocina. Tiene referencias. Teléfono F.2084. O-1

CON LAS MEJORES RECOMENDA-ciones de la casa donde está, se ofrece de criado de mano o camarero, un joven español, conoce de jardín y ayuda de chauffeur. Informan teléfono F.5109 Vedado. O.1

SE OFRECEN DOS PENINSULARES para cuartos o manejadoras, una joven, otra mediana edad. Padre Varela No. 3, Apartado 10. Teléfono U.2255. O.1

SE DESEA COLOCAR UNA JOVEN cita para limpiar o manejar, tiene referencias. Calle 13 entre 2 y 4. No. 29. O.1

SE OFRECE CRIADA ESPAÑOLA, sabe servir la mesa, tiene buenas ref rencias. Teléfono A.3343. O.1

SE OFRECE SEÑORA ESPAÑOLA de mediana edad, de manejadora, criada de cuarto o lavandera, en casa particular. Informan F.2381 O-1

SE DESEA COLOCAR UNA JOVEN española para criada de mano o manejadora, entiende de cocina y tiene referencias. Teléfono M.4257. O.1

OFRECESE JOVEN ESPAÑOL BUEN criado de mano, práctico en el esmerado servicio, sirve bien a a rusa. Misma otro segundol criado, jardinero o fregar máquinas, tienen buenas referencias de familias conocidas. Informan M-3016. O-1

DESEA COLOCARSE MUCHACHA española para criada de cuartos o manejar. Acostumbrada servicio fino de buenas casas. Tiene referencias. Informan: F-4510. O.1

SE DESEA COLOCAR PRIMER CRIA-do, con muy buenas recomendaciones, de las mejores casas de La Habana. Informan: Telf. F-1312. O-1

SE DESEA COLOCAR UNA JOVEN española, para cocinar a matrimonio solo. Duerme fuera. M-5410. O.1

SE OFRECE UN BUEN CRIADO, ES trabajador y tiene referencias. Sabe cocinar y no tiene pretensiones. Telf. F-2020. O.1

SE DESEA COLOCAR UNA JOVEN española, de comedor o para habitaciones. Sabe servir a la rusa y zurcir. Tiene buenas referencias. Telf. U-4191. O.1

SE DESEA COLOCAR UNA JOVEN española para corta familia o por horas. Dormir fuera. Teléfono U.4680. O.1

SE DESEA COLOCAR UNA JOVEN para cuartos y coser. Sabe coser y bordar bien. Tiene referencias. Telf. M.5056. O-1

DESEA COLOCARSE UN JOVEN ES-pañol, sabe de criado, de chofer y de jardinero. Tiene referencias. Telf. F.6131. O.1

SE DESEA COLOCAR UNA MUCHA-cha de criada o manejadora, tiene buenas referencias. Informan teléfono F.3025. O.1

COCINERAS y COCINEROS

BUEN COCINERO REPOSTERO, JO-ven chino, cocina criolla y española muy bien, muy buen sazón, tiene recomendaciones. Informan San José 37, Preguntar Alfredo Heng, teléfono A.7344, desea colocarse casa particular. O.2

DESEA COLOCARSE UNA COCINE-ra para corta familia, duerme en la colocación. FO.7404. O.2

COCINERO REPOSTERO CHINO DE-sea colocarse para casa particudar cocina a la criolla y española y americana, es muy limpio y sabe cumplir con su obligación. Informan: M-4823. O.2

SE OFRECE BUEN COCINERO ES-pañol, cocina criolla, española y francesa, repostería y Pastelería, agradable sazón, es hombre solo, sale al campo. Antonio. A.9189. O-2

SE OFRECE UN COCINERO RE-postero chino, sabe cocinar muy práctico española y criolla, cumple con su obligación. Tiene referencias de casa particular. Calle Reina No. 73, teléfono M-4119. Por Francisco. O.2

SE DESEA COLOCAR SEÑORA ES-pañola para cocinera repostera, tiene referencias. Informan F.6234. O.2

SE DESEA COLOCAR UN COCINE-ro fino, repostero, asiático, en casa particular, cocina perfectamente a la criolla, española y francesa Muy limpio y formal. Sabe cumplir con su obligación y tiene buenas referencias. M.2600. O.2

UNA COCINERA REPOSTERA DE mediana edad, desea colocarse en casa particular o comercio; tiene buenas referencias; informan: Lealtad número 120, altos. O-2

BUEN MAESTRO COCINERO Y RE-postero, joven chino cocina a la criolla y española muy buen sazón y muy limpio. Tiene buenas referencias. Informan Dragones 49, Teléfono U 7902, desea colocarse en casa particular. O-2

SE OFRECE UN COCINERO REPOS-tero chino, sabe cocinar muy práctico española y criolla, cumple con su obligación. Tiene referencias de casa particular, calle Reina 73 teléfono M-7559. Por Francisco. O.2

DESEA COLOCARSE UNA SRA. IN-glesa de color, de mediana edad, cocinera y repostera, habla castellano, sabe cocinar criolla y americana, Puerta Cerrada No. 81, habitación 11, A.3343. O.2

SE OFRECE JOVEN ESPAÑOLA PA-ra cocinar solamente o cocinar y limpiar siendo corta familia. Sabe trabajar y tiene referencias No se coloca menos de $15, ni duerme en la colocación. Telf. A3572. O.2

DESEAN COLOCARSE DIOS ESPA-ñolas, una para cocinar y limpiar, otra para cocinar solo, tienen referencias. Teléfono 6093. O.2

SE OFRECE JOVEN ESPAÑOLA PA-ra cocinar, con referencias. Informes: A.7082. O.2

SE DESEA COLOCAR SEÑORA ES-pañola para cocinar, hace plaza si es necesario o ayuda en la limpieza tiene referencias. Calle 8 y 25, bodega, Vedado, teléfono F.4604. O.2

SE OFRECEN

COCINERAS Y COCINEROS

BUEN COCINERO Y REPOSTERO, asiático, desea colocarse casa particular, cocina bien criolla española, francesa y americana, tiene buenas recomendaciones. Informan teléfono A-9307. Preguntar por José Wong. O.2

SE OFRECE COCINERA ESPAÑOLA sabe hacer algunos dulces, no le importa ayudar a la limpieza. Teléfono A.3343. O.2

SE DESEA COLOCAR SRA. ESPA-ñola para cocinar a corta familia cocina a la española y a la española y a la criolla si es matrimonio solo, cocina y limpia, sale a los Repartos Teléfono U 4225. O-2

SE DESEA COLOCAR UN COCINE-ro fino, repostero, asiático, en casa particular, cocina perfectamente a la criolla, española y francesa. Muy limpio y formal. Sabe cumplir con su obligación y tiene buenas referencias. M.2600. O.2

s6 COSTURERAS y MODISTAS

SE COLOCA UNA MODISTA EN casa particular o taller. Sabe cortar por figurín, hace limpieza y puede dormir en la casa, tiene referencias. Aguila 231. Teléfono A.3090. O.6

JOVEN COMPETENTE PARA CUAL-quier clase de trabajo, con conocimientos de inglés, buena educación, y con las mejores referencias, ofrece sus servicios por un sueldo que le remunere la vida. Dirigirse al señor Quesada, Apartado 448 Habana. O-14

COMPRAS

1 CASAS

SE COMPRA CASA EN EL VEDADO, para corta familia: 4 habitaciones, dos baños, garage y demás comodidades, hasta 10 mil pesos. Escriban: detalles y precio, a Sr. A. M. B., Departamento de Anuncios Clasificados, DIARIO DE LA MARINA. No corredores. C-1

COMPRO AL CONTADO CASAS, HA-bana y Repartos, también vendo, facilito dinero en hipotecas, seriedad honradez y solvencia conocida. Neptuno 208. U.1802 entre Oquendo y Soledad, de 1 a 6. Llenín. O.1

2 SOLARES

DESEO COMPRAR SOLAR EN AL-turas del Río Almendares o La Sierra. Precio de situación. Sr. Barreiros, Jr. Chacón 23, altos. Telf. M-8182 C.2

4 ESTABLECIMIENTOS

DESEO COMPRAR FARMACIA EN proporción, en la Habana o barrios, con no menos de $30 de venta, diarios. Escriba a Sr. Roque, Apartado 1715, ciudad. C.4

6 AUTOMOVILES

COMPRO AUTOMOVILES USADOS
En buen estado, para la venta, o propios para desarmar. **Accesorios y repuestos nuevos, de importación y también de uso. Todos a precios baratísimos.**
J. S. García, Galiano 45, entre Virtudes y Concordia. M-2676, Habana. C-6

COMPRO AUTOMOVIL
Camiones, tractores y arados, tengo surtido completo de piezas para Fordson y arado Oliver. Vendo, y cambio.
"EL UNION"
Concha y Pérez, (Luyanó(Tel. X-1555 C-6

9 MUEBLES y PRENDAS

M.2272: COMPRO MUEBLES, TO-das clases: Objetos arte, porcelanas radios, pianos, burós, muebles oficinas, máquinas coser, escribir, archivos, neveras, lámparas, vajillas. Compramos casas completas. Reina 22, «El Ris». C.9

U-5933. COMPRO MUEBLES, RA-dios, pianos, máquinas de coser, escribir, objetos de arte, lunas viejas, útiles para profesionales liquido casas completas; operaciones rápidas. Teléfono U-5933. C.9.

COMPRO BRILLANTES CHIQUI-tos cantidad hasta dos mil pesos. La Casa Iglesias Monte No. 118, y Figuras. Telf. A-9341. C-9

M-2655: COMPRO MUEBLES
COMPRO PIANOS: M-2655
Máquinas de coser, escribir, oficinas completas y juegos sueltos. Liquido: juegos cuarto, comedor, sala, recibidor, juegos 3 cuerpos, caoba, a precios increíbles. «La Nueva Regente», Salud 1, casi esquina Galiano. C.9

M 9144: COMPRO MUEBLES DE TO-da clase: objetos de Arte, antigüedades. Liquido todo lo que venda. Voy al campo. Operaciones rápidas. Telf. M-9144. C-9

MUEBIES A PLAZOS
Compramos, cambiamos y vendemos muebles de todas clases, a precios bartísimos.

Compramos Máquinas "Singer"
Pagamos más que nadie. **Neptuno 235, esquina a Soledad. U 1360.** V-9

COMPRO MUEBLES
Cuarto, comedor, sala, recibidor, lámparas, radios, neveras, máquinas de coser, escribir y sumar, cajas, archivos. Oficina en general. Vendemos y cambiamos.
«LA CASA GRIS»
Angeles 5, casi esquina a Reina. Telf. M-2914.

"La Competidora" A-6827
LE COMPRARA SUS MUEBLES, joyas y objetos de Arte, pagándole lo que realmente valgan. Si tiene que quitar su casa o hacer algún cambio en ella, llame al al A-6827, "La Competidora y resolverá su asunto en el acto. C-9

U-2530: COMPRO MUEBLES
LIQUIDO CASAS COMPLETAS
Plata, porcelanas, adornos de todas clases, jarrones, columnas, lámparas, pianos, libreros, máquinas de coser y escribir. Compro todo. Dinero en seguida. U.2530. C.9

OBJETOS DE ARTE
Compramos en clase fina. Igualmente, oro, plata y platino. Facilitamos dinero sobre joyas.
BAHAMONDE Y COMPAÑIA
Amistad 94, casi esq. a San José. Telf. A-3650. C.9

A-7795 Compramos Muebles
MODERNOS Y DE TODAS CLASES.
Pagamos más que nadie. Vamos en seguida a domicilio. Monte No. 85; entre Aguila y Amistad. También alquilamos y vendemos a los precios más bajos. **Recuerde: A.7795.** C.9

M.E.C.D. 2016

COMPRAS

9 MUEBLES y PRENDAS

I-3304: COMPRO MUEBLES, RAdios, pianos, pianolas, objetos de Arte, libros, máquinas de coser, etc., en cualquier estado. Pagamos más que nadie. Vamos inmediatamente. Recuerde: I-3304. C.9

A-9115: Muebles y Máquinas «SINGER» COMPRAMOS, PAGAMOS más que nadie. Avísenos. Teléfono A-9115 o venga. «La Casa Arias», Angeles 38 esquina a Sitios. Cambiamos, hacemos reparaciones. Vendemos piezas. Todo barato. A-9115. C.9

M.3709. — COMPRAMOS TODA clase de muebles Voy en seguida. Dinero en mano. Pago como nadie. M.3709. C.9

M-7385: VENDEMOS Y compramos toda clase de muebles y máquinas de coser. Reformamos y cambiamos toda clase de muebles. Pagamos mejor que nadie, Salud 23, La Casa Carola. M-7385. C-9

A-9540: Compro Muebles MAQUINAS DE COSER, ESCRIBIR y sumar de todas marcas; juegos de cuarto, sala, comedor y toda clase de piezas sueltas. Pago mejor que nadie. «El Modelo», Monte 402 Telf. A-9540. C.9

ORO Y PLATA Compramos prendas, monedas de oro cubanas, americanas y otras Naciones. Juegos u objetos de plata, de cualquier clase, sanos o rotos.

CARBALLAL HERMANOS San Rafael 138, entre Gervasio y Belascoaín. Pagamos más que nadie. C.9

RADIOS

RADIO SE COMPRA UNA BOCINA R.C.A. 106 Informan Real 38½, Puentes Grandes Venta de Gasolina. C-12

¡NO CONFIE SU RADIO A INEXpertos! Envíelo a los señores Jiménez y Fernández, expertos Radio-técnicos Garantía y responsabilidad. Títulos nacional y extranjero. Teléfono F-1515. C 12

16 OBJETOS VARIOS

COMPRO COCINA HIERRO DE USO para hotel para quemar leña, tamaño 2½ metros largo dos hornillas. Informe por correo solamente a C. Scudien apartado correo 1049 Habana. C.15

CAMBIOS

1 CASAS

CAMBIO CASA MODERNA, MONOlítica, P. S. 4 cuartos, comedor, C. pegada calzada, tranvías, por otra que tenga 5 cuartos, o más, prefiero calzada J. del Monte, Cerro, Infanta, Belascoaín o próximo a éstas. Devuelvo efectivo. Trato directo con interesado. X.1492. CC.1

ARRENDAMIENTOS

3 FINCAS RUSTICAS

SE ARRIENDA FINCA CAÑERA de 50 caballerías próximo Habana sobre Carretera Central. Paradero Ferrocarril con cucho; mucha caña para moler espléndidos potreros. Dr. Martí Cuba 52.

FINCA, EN LO MAS ALTO DE LA Habana, espléndida casa de ocho cuartos y tres baños, pasan las guaguas cada tres minutos. Para más informes llame al F.2384.

VENTAS

1 CASAS

SE VENDEN DOS CASAS EN LA calle 27 Nos. 263 y 265 entre B y C Vedado. Miden 50 M. de fondo por 13.66 de frente. Véalas y ofrezca. Informes: Adolfo Ferrer, Teléfono FO.2557. V.1

MIRAMAR. CERCA DEL RELOJ vendo magnífica casa construcción moderna, acera brisa, 4 cuartos y 2 baños, portal, hermoso jardín, garage facilidades pagos. Guillermo Delmonte Habana 84. A.2474. V-1

VEDADO. CALLE PASEO, CERCA 17 acera sombra, espléndida casa, frente de cantería, 6 cuartos, y 2 baños, garage, facilidades pagos. Informa: Guillermo Delmonte. Habana número 84. A.2474. V-1

VENDO $100 00 contado, $900 A 12 pesos mensuales, solar 837 varas, tiene 3 cuartos, dos departamentos, calle Martí Santa Amalia. Media cuadra del Parque donde informan. V.1

VENDO $1,350 CASA MAMPOSTERIA con 667 varas terrenos, con portal, sala, comedor, 2 cuartos, gran patio con toda clase frutales en Santa Amalia. Estrada Mora teléfono I.3149. V.1

FEDERICO PERAZA
Reina y Rayo. Tlf. M.4374. Vendo y compro toda clase de Negocios, un Hotel en $2,500 pesos.

Bodegas y Barras en la Habana y sus barrios, vendo con facilidades de pago de 500 pesos a 5 mil. Peraza.

Lecherías y Vidriera de Tabacos y cigarros desde 400 pesos hasta 3.500; también cambio toda clase de establecimientos por propiedades o hipotecas. Sr. Peraza, Reina 53 esquina a Rayo. M.4374. V.1

CHALET MAMPOSTERIA, 6 x 22.50, en la Cuarta Avenida, a un paso tranvías y ómnibus. Libre gravámenes. Precio: $700.00, (setecientos pesos). Informes: Fernando, Neptuno 109, altos.

VENTAS

1 CASAS

REMATO 4 CASAS LA SIERRA, JARdín, portal, sala, 3 cuartos, baño intercalado, comedor, cocina, patio, garage, cuarto criado, $4.100; otra $3.500; otra 2 cuartos, $1,800; otra madera, $800; doy solar para fabricar sin dinero, lo mejor de Almendares. Verlas 12 p.m. adelante. 16 entre D y E Reparto Almendares, Oficina Reyes. V.1

$900.00, CONCEPCION, PORTAL, SAla, comedor, 3 cuartos, cielo raso, $485.00; Joaquín Delgado, tabla, jardín, portal, sala, cuarto, traspatio, $200.00 a pagar $8.00. Martínez y Prieto. O-Reilly 23. A-6951. V-1

$5,000, LA SIERRA, 10 X 43, LUJOsa, con garage, 3 cuartos, cuartos de criados, $4,500; Ampliación, dos plantas; otra, en $4,500; Avenida Sexta, lujosa, con 4 cuartos. Martínez y Prieto. O-Reilly 23. A-6951. V-1

$1,200, PROXIMO COLEGIO BELEN y media cuadra Paradero Tranvías Orfila, portal, sala, comedor, dos cuartos, servicios sanitarios, cocina, tras. patio cielo raso. Martínez y Prieto. O-Reilly 23. A-6951. V-1

$15,000 ESCOBAR, 7 x 30, DOS PLANtas, moderna; $14,000, Jovellar 3 plantas moderna; $5,000, Oquendo, 2 plantas; $3200, Aramburu, próximo Neuptuno; $2,200, Santiago, 5 x 18. Martínez y Prieto. O-Reilly 23. A-6951. V-1

HORROSA GANGA: $7,000, SOBERbia casa, parque Inglés, 1,800 varas, 7 cuartos, 3 baños familia, garage dos máquinas, 3 cuartos criados, brisa, próxima Tranvías. Martínez y Prieto. O-Reilly 23. A-6951. V1

VENDO, EN LA PARTE MAS SElecta de Ampliación de Almendares, magnífica residencia, moderna, 2 plantas, 5 dormitorios, 3 baños. Costó $24,000. Precio: $8,500, con grandes facilidades. Telf. F-2064. V-1

ANUNCIO REPLETO DE «GANGAS» Casita Av. Concepción, (de portal, cielos rasos), $700, contado Casa Quinta, gran terreno, frutales, Santa Amalia, $600 ½ deber. Regalo casa (cielos rasos) calle Manrique, $1700; Precioso chaecito (rústico) frente Belén, $600. Véame, Sola B, entre Milagros y Johnson, (Santos Suárez) V.-

ALMENDARES. GANGA $4.500 VENdo regia casa 3 habitaciones, sala, saleta, otras comodidades. Citarón, monolítica, próxima tranvía. Informan 14 y B, Curva Montalvo. FO.2212 Rodríguez. V.1

VENDO LA CASA FIGUEROA 14, 4 cuartos, sala, recibidor, comedor, cocina, pasillos laterales, de 2.50 m. Informan R. Fernández, Strampes No. 102 Tlf. M.4356. V.1

2 SOLARES

VEDADO SOLARES: VENDO, CALLE 21, miden 13.66 por 50; $12.00 metro; mile 25 por 50; $12.00 metro; Calle 25 y 26, esquina, $4.00 vara. Marrero, Aguiar 25. Telf. A 7774. V.2.

REPARTO ALMENDARES. FIJESE bien: ganga, frente tranvía, ómnibus, completamente llano 20x45 varas $1,400.00; doble su dinero, detalles: 14 y B, FO.2212. Abel Rodríguez, Curva Montalvo. V.2

REPARTO KOHLY, SE VENDEN solares, en lo más alto, Avenida Central, acera sombra. Precio situación, Manzana de Gómez 264. V2

3 FINCAS RUSTICAS

RUSTICA. ENTRE ARTEMISA Y Candelaria, 11 caballerías, se vende o arrienda. M. Alonso, S. Cisneros 103, Hoyo Colorado. V.3

FINCA CUATRO CABALLERIAS frente Central $4.800; próximo Artemisa, superiores terrenos, riego aniego, mucha agua. Otra 6 caballerías, interior, parte cultivo y crianza, superior agua, cercada, casas, frutales, palmas, pegada Artemisa, $2.700. Carlos III, 12 Edificio Providencia, Benítez, 12 a 4. V.3.

SE VENDE UNA FINQUITA EN CArretera Central, después Arroyo Arenas con chalet, frutales, agua abundante Ultimo precio: $11.000. Informes Empedrado 34, Oficinas El Iris, preguntar por Alvaro. V.3

VENDO FINCA VEREDA NUEVA, caballería y cuarto, fabricada arboleda frutal, platanales, cercada terreno llano colorado, 3.500 pesos, facilidad de pago, Juan Miguel Fernández, Vereda Nueva. V.3

ESTABLECIMIENTOS

BODEGA EN $700.00
Sola en esquina. Moderna, bien surtida y sin deudas. Buen contrato. Alquiler: $12.00, con casa para familia. Esto es una verdadera ganga. Informes: San José y Belascoaín, Café, día y noche. Alvarez. V.4

CAFE CANTINA MODERNO $1700
Con facilidades de pago. Venta diaria 50 pesos. Situado en calle y barrios comerciales, cerca Galiano y Reina. Negocio propio para dos socios. Informes: Belascoaín y Figuras, Vidriera de Tabacos. V.4

SE VENDEN MUY BARATOS, SAlón de helados y Confitería y salón de Barbería, situados en Paradero de tranvías, muy acreditados y poco alquiler. Informan I 5088. V-4

VENDO BAR Y LUNCH, CATEGOricamente, lo más concurrido de esta Capital. Nada igual para dos jóvenes de trabajo, $600.00. Cuenya, Monte y Someruelos, Café. V-4

VENDO ALMACEN DE VIVERES FInos, Fuente de Soda, Dulcería, a balance. Hay $20,000. Se vende en $12,000. Se toma en pago, propiedad o una hipoteca. Es el negocio mejor del año. Es urgente. Informes: Hotel «América», Sr. García. Telf. A_9477. V-4

VENTAS

4 ESTABLECIMIENTOS

VENDO LECHERIA, SITIO COMERcial, sin deudas, $1,000. Facilidad de pago, $20.00 diarios de venta. Tengo otro negocio, motivo de su venta. Nada mejor para dos jóvenes, Cuenya, Monte y Someruelos, Café.

5 Bóvedas y Panteones

DOY DINERO SOBRE BOVEDAS Y Panteones. Interés módico. Operación en el día. También compro. No venda, sin antes verme. Alberto Cuervo, Edificio Metropolitana 711, O Reilly y Aguacate. M 1537. V.5

BOVEDAS
Nuevas hasta para enterrar, a $120.00 Traslados de Restos. Rogelio Suárez e Hijo, 12 entre 23 y 25, Jardín La Diamela, Vedado. Teléfono F-2382. V-5

6 Automóviles y Accesorios

AUTUPLANO 1932, 2 PUERTAS; Ford 1929, 2 puertas; Ford 1930, 2 puertas; Ford 1929, 4 puertas; Ford 1931, 3 puertas; Krailer 1929, 4 puertas; Buick 1929, 4 puertas. Ford 1934 4 puertas; Ford 1932, 4 puertas V.6

SE VENDE UN FORD, DEL AÑO 31, tipo Victoria. Está nuevo. Informan: Galiano, Estación de Gasolina 'OK»., entre Animas y Trocadero. V-6

FORD 1931, CUATRO PUERTAS, seis cristales, gomas 6 capas, nuevas, Garage «Eureka», Concordia y Lucena. V-6

FORD DEL 32, TIPO SEDAN, DOS puertas, cuatro cilindros, acabado de pintar y revisar por La Agencia. Usado poco por particular. Precio: $500. Teléfono M-2714. V.6

CAMIONCITO FORD CERRADO, acabado de ajustar, r eparar y pintar, propio para reparto de Tintorería, Café, leche, etc. Se dá muy barato. Véalo de 2 a 6 p.m. en B esquina a Consulado. Almendares. Señor Palmieri. V.6

SE VENDE UN FORD MODELO 1931 completamente nuevo con cinco gomas nuevas, fuelle, cortinas y vestiduras, todo nuevo, se da a prueba. Informan: Figuras 28. Miguel. V.6

VENDO PISICORRE, MODELO 1932, motor a toda prueba. Informa: Gamba, Agencia Ford, Belascoaín No. 171, teléfono U.1076. V.6

FORD SEDAN 4 PUERTAS, GOMAS pintura, acumulador nuevo, Motor separado y encendido, $275.00 Línea 106 Acuarium Vedado, de 8 a 12 p. m. V-6

VENDO PONTIAC 32 CERRADO, ruedas laterales vestidura cuero poco caminado, 6 cilindros 28 kilómetros galón, flamante ganga, por ausentarse. Garage Príncipe y Hospital Alvarez. V.6

VENDO SEDAN PLYMOUTH, EN buenas condiciones de todo. Muy económico, $190.00. Véalo en la Agencia Ford del Edificio Carreño, en Marina y 25. V-6

VENDO SEDAN FORD V.8, DE muy poco uso, con gomas nuevas, pintura y motor en condiciones. Doy facilidades, si es necesario. Véalos en el Edificio Carreño, Marina y 25, en la misma esquina. V-6

FORD DE USO
Tenemos gran surtido de carros de uso, de todos los modelos, todos en perfectas condiciones de mecánica y gomas. No haga su compra, sin antes hacernos una visita. Grandes facilidades en el pago. Belascoaín 171, esquina a Peñalver. V-6

CHASSIS CAMIONES FORD
En perfectas condiciones de mecanismo y gomas. Muy baratos. Con facilidades en el pago. Agencia Ford, de Belascoaín 171, esquina a Peñalver. V-6

CAMION-TANQUE PROPIO PARA venta de alcohol, vendo Garage Encanto, Llinás 88. V.6

APROVECHE GANGA, SE VENDE Studebaker Presidente, siete pasajeros en buen estado, no deje de verlo en calle E 2A, entre Uno y Tres, Vedado. V_6

CAMION DEL 30, 2 TONELADAS, casi nuevo, se dá barato. Industria 8, teléfono M-2503. V.6

7 MAQUINARIAS

BOMBAS, EQUIPOS DE PREsión Nuevos y reconstruídos motores, piezas de repuesto. Carbones para motores, correas para refrigeradores. La mayor existencia en Cuba. Reparaciones garantizadas. Igualas. Termine el consumo excesivo de corriente eléctrica, a causa de una bomba deficiente. Cámbiela por una bomba moderna «**DURO**», la superbomba. Le hacemos un crédito liberal por su equipo viejo. Todo problema de bombeo resuelto, rápida y económicamente. Aproveche hoy mismo.
AGENCIA "DURO"
SIERRA, RODRIGUEZ Y CO. Habana y Amargura. Telf. A-4347.

SE VENDE MAQUINA BORDAR CORnelly en metal, juego recibidor, lámparas y gobelinos, un radio Atwater Kent modelo 145, una incubadora con su criadora, sombrerera, Muralla 117 1er piso derecha. V.7

VENTAS

7 MAQUINARIAS

«EL CENTRAL». COMPRA Y VENta de maquinaria, motores de petróleo, gasolina, eléctrico y de vapor, molinos de harina, y sal, bombas de agua y tuberías, trasmisiones, poleas, correas, chumaceras, calderas y efectos eléctricos. Cristina 38.D, esquina San Felipe. Teléfono X.1615, Vicente Sánchez, Habana. V.7

LIQUIDACION DE MAQUINARIAS: A la primera oferta, puede usted adquirir la maquinaria que usted necesite. Gran oportunidad. Hotel de Ventas, en liquidación, 10 de Octubre número 96, Habana. Se atiende a los compradores. V.7

DE ANIMALES

CHIGUAGUA LEGITIMA, TIENE cinco meses y pesa una libra y media. Pueden verse los padres. Informes al teléfono F 3449. V.8

SE VENDEN DOS MAGNIFICAS yuntas de bueyes. Pueden probarse También dos toretes ya aptos para la reproducción, uno Jersey y otro Holstein. Finca Diezmero, K 11 Calzada de Güines Preguntar por Miguel Alum. V.8

VENDO VACAS RECENTINAS, CRUzadas, buenas, lecheras, jóvenes; novillas y añojas de raza y toros. Se ordeña a las dos. Informan: Ayestarán número 1. Telf. U-1129. V-8

MUEBLES y PRENDAS

VENDO JUEGO CUARTO MODERNO $20.00. otro tres cuerpos, $40, también uno grande de caoba con butacón, barato. Maloja 151 entre Lealtad y Escobar. V.9

VENDO ELEGANTES JUEGOS DE cuarto, $30.00 Otro 3 cuerpos, $55, sala 9 piezas espejo colgado $35.00. Comedor lujoso, todos caoba, arte nuevo, lunas al aire. Estrella 129. V.9

VENDO JUEGOS CUARTO, COMEdor, modernos, buró plano, librero, caja caudales, Radio Víctor gabinete. Frigidaire y Nevera. Lámparas modernas sala, comedor y cuarto. Reina 22. V-9

FAMILIA VENDE URGENTE SUS muebles; lujoso juego de cuarto; magnífico juego sala; lujoso comedor Renacimiento; precioso reloj Renacimiento; todo nuevo. San Miguel 97, bajos, entre Lealtad y Campanario. V.9.

FAMILIA, VENDE CUARTO, ULTImo modelo. Costó $350.00. Se da menos de la mitad. Sala $35.00. Comedor, Renacimiento. Radio, Capilla, $30.00. Caja contadora «National», chica. Lámparas. Salud 54, entre Escobar y Lealtad. V.9.

VENDO CUADRO AL OLEO, GRANde, así como una piel de zorro, Calle Cuba 22, segundo piso, apartamento 7. V.9

EN MUEBLES
Somos únicos por el surtido más extenso y novísimo, su sólida construcción y enormes facilidades en los pagos.
CAO Y VARELA
Neptuno números 183 y 187. V-9

VENDO ELEGANTE JUEGO CUARto moderno, $28. otro 3 cuerpos último tipo, $45; sala $18; comedor elegantísimo, barato. Radio Víctor lujoso gabinete San Joaquín 60, Monte y Omoa. V.9

FAMILIA VENDE CUARTO TRES cuerpos moderno con butacóc y chiforrobe, baratísimo, comedor, Renacimiento fino, $95.00. Radio, lámpara objetos arte, precio de situación, véalos. Prado 43, altos. V.9

MUEBLES A PLAZOS
NUEVO SISTEMA DE VENTA A PLAZOS
Juegos de cuarto, comedor, sala, recibidor. Los modelos más en moda. Precios económicos.
"EL CAPRICHO"
Neptuno 64, esq. a San Nicolás.

EN MUEBLES TENEMOS EL MAyor surtido y los mejores modelos, en todos los estilos, especialmente modernos, de caoba y enchapados, muy baratos al contado y con ventajosas facilidades de pago.

Unicos importadores del insuperable radio Colonial, que alcanza toda América y Europa. Tenemos comprador para sus muebles y radios en cambio por los nuestros y liquidamos a menos precio la lamparería, relojería, sillería, etc. La Casa Ruisánchez. Angeles 13, esquina a Estrella (del 25 al 31) Teléfono: A-2024. V-9

VENTAS

9 MUEBLES y PRENDAS

MUEBLES DE OFICINAS, VENDO y compro: escribir, sumas, mimeógrafos, archivos, cajas para documentos, sillas giratorias, burós, libreros Kardex, tarjeteros satélites, armarios acero, Progreso 3, esquina a Aguacate. Telf. A 8638. V.9.

LIQUIDO LOS MUEBLES DE CAsa, sala, recibidor, comedor, cuarto dos y tres cuerpos, máquina Singer, lámparas, etc. Ande pronto, traiga dinero. Monte 406. Esquina Tejas. V.9

AVISO
¿Tiene Ud. muebles u objetos de Arte? Llame: A-3639.
"LA PROTECTORA"
Paga más que nadie y da dinero a bajo interés. Animas 45, casi esquina Amistad. V-9

OBJETOS DE ARTE Y JOYAS.
Liquidamos: porcelanas, figuras bronce y marfil, plata, lámparas, radios, Frigidaire, relojes para pared y pie, Gobelinos, juegos cuarto, sala, comedor, recibidor, mesas mármol, juegos cubiertos de plata, muebles antiguos. También liquidamos enorme surtido en joyería fina. **"Los Tres Hermanos", Consulado 94. A-4775.**

EN SANTA URSULA Y REAL, MArianao, se venden útiles propios para Colegios y varias máquinas de escribir. Muy barato. F. Betancourt. A todas horas. A todas horas. V.9

MUEBLES A PLAZOS
Para el hogar y oficina. Tenemos los estilos más variados al alcance de todas las fortunas.
"LA IDEA"
Angeles número 3 y Reina número 23, frente a la Plaza del Vapor.
Teléfono A-1619
Cambiamos muebles y alquilamos sillas de tijeras

MUEBLES EN GANGA
JUEGOS CUARTO, $30.00¡ SALA, $15; comedor,, $30.00; escaparates, $7,00; con lunas, $12.00; mesas correderas, $4.00; aparadores, $5,00; 6 sillas y 2 sillones, $10.00; máquinas coser. Se cambian y compran toda clase de muebles, pagando más que nadie. Se da dinero sobre joyas, muebles y objetos Arte.
LA PRINCESA, SAN RAFAEL 107
entre Gervasio y Escobar. U-7928 V.9

MUEBLES EN GANGA
Juego de cuarto, Arte Moderno, $4.00 mensuales; comedor, caoba, último estilo, $3.00 mensuales; sala o recibidor, modernísimos, $3.00 mensuales; juego cuarto, 2 cuerpos, caoba, últimas creaciones, $5.00 mensuales. Precios muy bajos.
"LA EMINENCIA", NEPTUNO 188

"CASA ARECHAGA"
«EL SIGLO»
TALLER DE EBANISTERIA
Si usted necesita muebles, visite esta casa, donde encontrará preciosidades, por poco dinero. Compre directamente y comprará lo mejor. **Manrique 189. Telf. A-6135.** V-9

VENDO: JUEGO DE CUBIERTOS DE plata maciza. 950 milésimas y más de 100 piezas en su estuche. Véalo. No reparo precio. San Rafael 141, casi esquina a Oquendo. V.9

Muebles Baratos
A verdaderos precios de gangas. Liquidación permanente de juegos de sala, cuarto y comedor.
VENGA A VERNOS EN SEGUIDA
Ahorrará dinero. Facilidades de pago. Tomamos sus muebles a cambio. «La Casa López», Belascoaín 76, entre Jesús Peregrino y Pocito. Telf. U-4541.

LA CASA MOSQUERA
San Rafael 129 y 131. Telf U-5437
Amueble su casa con gusto y con poco dinero. También le cambiamos sus muebles o hacemos el negocio que más le convenga. Háganos una visita, no perderá su tiempo. La Casa Mosquera, San Rafael 129 y 131. Telf. U-5437.

Burós, Máquinas de Escribir
SUMAR, COMPRO, EMPEÑO, VENDO Máquinas sumar, calcular, coser, mimeógrafos, equipos y joyas en general. Llame y vea: Monserrate 39 y Parque de Zayas. **A-8054.** V.9

10 UTILES de OFICINAS

MAQUINAS ESCRIBIR
«Underwood», «Remington» y otras marcas. Se venden a precios de ocasión, por proceder de préstamos vencidos. «La Confianza», Suárez 7. M_9603. V-10

MUEBLES DE OFICINAS COMpramos y vendemos: máquinas de escribir, sumar, calcular, mimeógrafos, satélites archivos, burós Kardex, libreros, cajas seguridad. Compostela 43, entre O-Reilly y Progreso, frente National City Bank. M 8636.

VENTAS

10 UTILES de OFICINAS

CAJAS CAUDALES
«Mosler», grande, propia para Joyería; otra, 4 combinaciones reloj. Gangas. **Compostela número 35, entre Obispo y Obrapía. Teléfono: A 7744.** V-10

BOLSA DE MUEBLES
DE OFICINA

COMPRAMOS Y VENDEMOS
MUEBLES CAOBA Y ACERO, DES de una gaveta, al equip de Banco, a precio de remate. Especialidad: Cines, Colegios, Bar, Biblioteca, Cajas Seguridad. **Compostela número 55, cerca Obispo, A-7744.** V_10

MAQUINAS DE ESCRIBIR, UNderwood, Remington, Royal y otras marcas, máquinas calcular, todas a precios de ocasión. Se compran y admiten en cambio máquinas de uso. «La Sultana», Suárez No. 3. V.10

Burós,compro,empeño,vendo
PUPITRES, MAQUINAS ESCRIBIR Libreros, archivos, máquinas coser, sumar, calcular, Kardex, equipos y joyas en general. Llame y vea: Monserrate 39 y Parque de Zayas **Telf. A_8054.** V_10

11 Instrumentos de Música

GRANDIOSO PIANO, QUE REUNE todas las condiciones de una acústica perfecta, produciendo un sonido finísimo. Moderno y de elevada presencia. Casi nuevo. Muy barato, Dragones, frente Teatro «Martí».

SE VENDE UN PIANO, CHACON 34, bajos. V_--

VENDO PIANO GIRALT DE CAOba refractario al comején completamente nuevo propio para persona de buen gusto. Costó $1.100.00 Doy como ganga $140.00. Real 50, Puentes Grandes. V.11

SOLO POR 15 DIAS
Liquido un enorme surtido de pianos, de famosas marcas, absoluta garantía y al alcance de todas las fortunas. Facilidades de pagos. «La Predilecta», San Rafael esquina a Oquendo. V.11

AFINADORES

AFINADOR, COMPOSITOR PIANOS y pianolas: experto graduado en Michigan, Estados Unidos. Trabajos garantizados. Precios módicos. Afinar, $2.00. Salgo campo. Llame Profesor Vidal Cuvelier. Piñera 5. Cerro. Teléfono A.8606. Afi.

AFINE SU PIANO, POR $2.00, CON toda garantía y seguridad. Manuel Domínguez, afinador mecánico, graduado en la Escuela «Danguard», de New York. Taller de Reparaciones: Zulueta 36 y medio. Telf. M-3040. Af.

13 RADIOS

LUJOSO RADIO DE GABINETE; flamante estado, lo quemo en $22; por estar estorbando. También una jarra china antiquísima. San Rafael 141, bajos, entre Oquendo y Soledad. V.12

SE VENDE RADIO MAJESTIC PERfectas condiciones. Informan Campanario 73. V.12

REGALO UN BUEN RADIO: RAPIdamente, desea vender varios, obtenidos por cobro de deudas; no reparo precios. Sr. Ramos, Concordia 135 altos. V.12

14 LIBROS e IMPRESOS

LIBROS DE CIRUGIA. VENDO LA Cirugía de Keens en 6 tomos, editada en inglés. Muy barata A. Sancho, Aguiar 57, altos. V.13

OBJETOS VARIOS

SE VENDE UNA PRECIOSA LANcha, con su motor o sin él. Está completamente nueva, construída con las mejores maderas del país. Tiene 18 piés. Se da en lo que ofrezcan. Vea su dueño, en Apodaca 37, bajos, E. Alvarez. V-15

LANCHA DE RECREO TIPO CONStrucción veintiún piés de eslora, motor «Continental», muy económico puede usar vela, se vende barata. Informa Antonio Aveledo, varadero río Almendares. V.15

PARA PELUQUERIA DE SEÑORAS, se venden varios muebles y enseres, como sillones, mesas de manicure, secadores, etc. etc. Informes por el teléfono A.9605, de 8 a 12 a. m. Todo está casi nuevo. También se venden dos neveras de esmalte de porcelana en buen estado, en precio reducido. V.15

VENDEMOS: VIDRIERAS, MOLInos café «Hobar-Dayton», contadoras «National», mesas Vitrolite, mostradores. armatostes, pasteleras, mármoles, sillas, pesas, rebanadoras jamón, exprimidoras jugo. Cano, Habana 116 y medio, entre Teniente **Rey** y Amargura.

REPARACIONES

9 MUEBLES y PRENDAS

REPARAMOS SUS MUEBLES, POR poco dinero, dejándolos nuevos. Casa Pardo: U-5761. Los modernizamos barnizamos a muñeca, esmaltamos «Duco», pinturas mimbres, a vapor, tapicería general. Azogamos espejos. Trabajos garantizados, San Rafael número 130. R-9

REPARACIONES

MUEBLES y PRENDAS

TALLER DE TAPICERIA, BARniz de muñeca y pinturas finas, de Pedro García Espinosa en San Rafael 143-B, entre Aramburo y Soledad, Teléfono U-4424. Recuerde que tener sus muebles en estado flamante, es sinónimo de prosperidad. ¡Arréglelos!

DINERO-HIPOTECA

d2 SE OFRECE

DOY DINERO EN HIPOTECAS, AL 7 por ciento, en 24 horas. También sobre bóvedas y panteones. Operación en el día. Compro y vendo casas. No haga nada, sin antes verme. Es su oportunidad. Alberto Cuervo, Edificio Metropolitana 711. M-1537. D_2

FACILITO DINERO EN HIPOTECA en cantidades de 300 a 500 pesos. También sobre bóvedas y panteones, desde $50.00. Operación en el día Edificio Metropolitana 808. D-2

DINERO
No pierda tiempo. Cuando necesite tomar dinero en hipoteca o Pagarés, vea a M. Fernández, San Ignacio 50. Telf. A-4432. De 2 a 5 Operación rápida y absoluta reserva D-2

DINERO
SE LE FACILITA DEL 5 AL 1%
Sobre alhajas, muebles, objetos de Arte, maquinaria de oficina y sobre cualquier otro valor, en **«La Competidora», Gloria e Indio. Telf. A-6827.**

PRESTAMOS
Dinero sobre joyas
Desde el 1 por 100
Vendemos joyas, baúles y maletas. Se compra oro.
«LA PERLA»
Animas 84, esq. a Galiano

DINERO
Doy grandes y pequeñas cantidades en primera hipoteca, desde el 7 por ciento en adelante, para la Habana y sus Barrios. Compro y vendo casas y solares.
Compro y vendo Bonos y Acciones
JULIO C. GRANDA
Obrapía 33. Telfs. M_5921 y F-5759. D_2

DOY DINERO EN HIPOTECA, AL 7 por ciento, cualquier cantidad, Habana y sus afueras. Operación en 24 horas. Absoluta reserva. Alberto Cuervo. Edificio Metropolitana 711, O-Reilly y Aguacate. M-1537. D_2

d3 BONOS y ACCIONES

CLAUDIO DE LOS REYES
Compra y venta de bonos y acciones.
Dinero para hipotecas.
Compra y venta de casas Empedrado 35. Telf. A.7725. D_3

BANCO ASTURIANO: COMPRO BOnos y Acciones. Compro Acciones Compañía Cubana Electricidad. Compro y vendo Bonos y Acciones de todas Compañías, cotizables y no cotizables en la Bolsa, Manuel Piñol, Obrapía núm. 17. D 2

N. GELATS Y COMPANIA
106 Aguiar 108, esquina a Amargura
CAJAS RESERVADAS
Las tenemos en nuestras bóvedas construidas con todos los adelantos modernos y las alquilamos para guardar valores de los interesados. En esta oficina daremos todos los detalles que se deseen D.3

PARA LAS DAMAS

pd4 Interés para las Damas

SEÑORAS Y SEÑORITAS
Existe un medicamento exclusivamente para las mujeres. Se llama: «Gotas Metrol». Tomando las «Gotas Metrol» desaparecen los dolores y se regulariza el período menstrual. Las «Gotas Metrol» son de efecto seguro en las suspensiones de 30 a 60 días. Pidan prospectos: Depósito: Farmacia del Dr. Mata, San Lázaro 402, Habana, teléfono U-6815. PD-4

DE INTERES PARA LAS DAMAS. Si desean aprender en corto tiempo, el corte y confección en todo su alcance conozca mi obra titulada: **«El Corte Moderno Nacional, Sistema Méndez».** De venta: «El Encanto», «La Filosofía» y en mi Academia, Neptuno No. 81, altos. Clases alternas a domicilio y correspondencia a personas estricta moralidad. Hacemos moldes y cortamos vestidos. Especialidad: abrigos y trajes Sastre. Precios módicos. PD.3

APRENDA CORTE Y COSTURA
Toda mujer debe aprender a cortar y confeccionar. Desde la primera semana que asista a nuestras clases usted misma cortará sus trajes. Enseñanza teórica y práctica por los procedimientos de mi gran sistema Matilde de Alemany el más completo y moderno por su facilidad al alcance de todas las inteligencias. San José 9, altos, entre Galiano y Aguila, Instituto Técnico Femenil La Central. Hágase profesora titular. A la venta mis modernos métodos. **Se cortan moldes de encargo.** Sucursales: Profesoras Sra. Romero, Octava y Tejar, (Lawton); Srta. Hortensia, Atocha 6, Cerro, y Luz núm. 26, Sra. Orfila y Bernaza 47. Sra. Clotilde. PD-3

EXTIRPACION DE LOS VELLOS
de la cara, muslos, piernas, etc., por medio de electricidad. Tratamiento definitivo y garantizado. Sra. Alexandra. Calle Tercera número 381, entre 2 y 4, Vedado, Habana. PD.3

PARA LAS DAMAS

pd4 Interés para las Damas

MARGARITA LOPEZ, ZURCIDORA. Zurcido semi invisibles, especialidad en telas y trajes de caballeros. Precios económicos. Blanco No. 1, bajos, entre Malecón y San Lázaro. PD.3

ENSEÑANZAS

e1 Profesoras y Profesores

EXPERTO PROFESOR DE INGLES, da clases particulares. Método eficiente y progresivo. Prepara alumnos para los exámenes en el Instituto Provincial. B. número 219, Vedado. F-4469. E-1

PREPARATORY SCHOOL
Situado en 8 y 11, Vedado, Admite externos, pupilos y medios pupilos, Servicio de ómnibus, Enseñanza en inglés, desde el Kindergarten hasta los grados superiores. Español y Economía Doméstica. Precios módicos. Informes: Teléfono, F_4296 Mrs. Pawsey. E.1

PROFESORA FRANCESA, GRADUAda, da clases colectivas y particulares, en francés e inglés, Informan: Park Hotel, Paseo y 29, Telf. F.1551. E.1

PROFESOR DE BAILES: J. BANDE, Compostela número 86, segundo piso. Enseñanza rápida de Son, Danón, Blues, Fox Trot, Pasodoble, Vals y Tango de Salón. También doy clases a domicilio. Precios módicos. E-1

INGLES: TAQUIGRAFIA (INGLESA y española), Teneduría, Cálculos Mercantiles, Mecanografía y Ortografía. Enseñanza a domicilio, por el Profesor F. Heitzman, Monte número 103, altos. M-9247. E-1

PROFESORA INGLESA DE LONdres, con inmejorables referencias de cubanos. Da clases a domicilio o en su casa. Llame F.3437. E.1

BAILES: (TOMASIN). .POSITIVAmente enseño, con práctica: Danzón, Son, Paso Doble, Blues Vals, Fox Trots, Tango de Salón. Voy a domicilio. Seriedad y garantía. Aguila número 117, altos Mueblería E.1

PIANO Y SOLFEO $3
Mensuales, Canto, Violín, Mandolina, guitarra, bailes. Experto profesora do enseña sistema rápido, práctico, examinándole trimestralmente. En seguida será profesora. Tocará preciosas piezas al mes de empezar. Especialidad alumnos haraganes. Vamos a domicilio. San Rafael 73, teléfono: FO-3397, lunes y jueves, solamente. E.-

INGLES.
Enseñado por Profesora americana, Sorprendentes resultados en pocas semanas. El discípulo leerá, escribirá y hablará el inglés, en breve tiempo. Lecciones a domicilio también. Miss Kapan, Hotel «Royal Palm». A.7277. E.1

PIANO Y ARMONIA
Enseñanza por profesora competente, graduada del «Institute of Musical Art», de New York. Informan: Telf. M-8878.

PROFESOR DE BAILES
Precios módicos. Enseñanza rápida de Son. Fox, Tango, Blues, etc., etc. Doy clases a domicilio. Ismael Servalló, Cárdenas número 3, segundo piso.

ACADEMIA RABIÑA
NEPTUNO ESQUINA A MANRIQUE, altos. Clases individuales: Inglés, Francés, Alemán, Taquigrafía «Pitman» y «Gregg», Mecanografía, Ortografía, Teneduría de Libros, Correspondencia Comercial, Aritmética. TAMBIEN, CLASES POR CORRESPONDENCIA. Ingreso E. Ingenieros, Arquitectos y Veterinaria. Curso Procurador. Pida prospectos: **Neptuno 78 y 80, altos, esquina Manrique. Telfs. M-7849 y A-9222.**

INGLES, ABOGADO DE BOSTON
(GRADUATE OF YALE UNIVERSITY)
Clases colectivas: Lunes, Miércoles y viernes, 7.45 a 8.45 y 8.45 a 9.45 p. m. ($2.00). También particulares. (No Spanish in class). San Rafael número 139, altos, entre Marqués González y Oquendo. U-1152. E-1

e2 COLEGIOS

COLEGIO-ACADEMIA "NORMA"
Incorporada al Instituto
O-Reilly 79, altos. Teléfono M.9470
PRIMERA ENSEÑANZA El Colegio **«Norma»** es un Plantel de garantía para la enseñanza de sus hijos. Inscríbalos en el Colegio **«Norma»**, Profesores graduados de reconocida competencia. Pídanos informes.
BACHILLERATO — La Academia **«Norma»** ofrece la gran ventaja de estar **INCORPORADA** al Instituto Provincial. Visítenos cuanto antes. La matrícula está abierta Clases especiales de **MATEMATICAS.** Ingreso Escuelas de Comercio y Normales. Enseñanza comercial. Clases diurnas y nocturnas. Ambos sexos E-2 E_3

INTERES GENERAL

COMERCIANTES, INDUSTRIALES
Y hombres de negocios: La Compañía "La Inversionista", compra Derechos y Acciones, de todas clases, incluso Hereditarios. Se hace cargo de toda clase de asuntos, sean administrativos o judiciales. Suple gastos y hace anticipos sobre asuntos que se le confían. Administra propiedades, las toma en arrendamiento y anticipa alquileres., Cuba 52. A-9092.

TALLER «LA G», CONFECCIONES de trajes hechos y a la medida, servimos directamente a las tiendas. También cortamos, garantizamos la hechura. Atendemos en el acto. Inquisidor No. 30 (y Acosta), altos. IG.

FOLLETIN 6

J. AGUILAR CATENA

LA TERNURA INFINITA

NOVELA

Cubierta en colores de Ochoa
Láminas en negro Matykó

SOCIEDAD GENERAL DE PUBLICACIONES, S. A.
Diputación, 211. Barcelona—Valverde, 21 dup., Madrid.

De venta en «La Moderna Poesía» Obispo 129. Telf: A-1171.

por disimular. Un bostezo en que todo su cuerpo se retuerce, como si las fuerzas del hambre y del sueño se hubiesen juntado para producirlo.

Zárate, a su pesar, se siente ganado por el ejemplo. Con un esfuerzo enorme sujeta sus mandíbulas. Y cuando puede dice:

—No pienses más en ello.

—No pienso, señor. Es que le doy entretenimiento a los jugos.

—Busca otro. Enciende el velón, que ya no se ve.

—¡Si el señor quisiá dejarlo pa más tarde...! No hay aceite pa más de dos horas.

—Déjalo, entonces.

Todas las melancolías de Bienvenido se vierten en la frase:

—¡Con la luz que hemos derrochao en otros tiempos!... ¡De luz y de too! ¡Y ahora...!

Sus pupilas quedan fijas, como si se transportase al pasado. La sugestión es viva. El ayuno seguramente la hace más intensa.

Zárate confirma con un dejo de tristeza.

—Ya lo ves.

Y hay una pausa, una larga pausa antes de que Bienvenido de un nuevo impulso verbal a la añoranza, porque en su pensamiento y en su corazón sigue rápida la carrera de toda una vida.

—Más de veinte millones de pesetas heredó el señor de su padre, que santa gloria haya.

Y Zárate es el eco en este instante:

—¡Qu santa gloria haya! ¡Más de veinte!

—Y el señor estaba en la flor de su juventud. Y yo tenía deos bastantes entre mis manos y mis pies pa contar mis años. ¡Tiempo ha pasao!

—¡Tiempo!

—Y vida. ¡Toa la que nos hemos dejao en París y Londres, y en los barcos pa América y en América y en los barcos de América!...

La sugestión es fuerte. El contraste le presta aún nuevas energías. Zárate se arranca con violencia un hilacho de la manga del chaquet que le ha hecho cosquillas en la mejilla al apoyar la sien en la mano. El hilo de su evocación se anuda en una violencia irreprimible, pronto deshecha por un imperativo de la voluntad, que pugna incesante por deshacer en las arenas de la reflexión las olas embravecidas del sentimiento.

Toda la vida que se ha dejado en París y Londres y en los barcos para América y en América y en los barcos de América, según la expresión de Bienvenido, acude a los ojos de su espíritu en una visión rápida y veloz, en una desordenada correría de paisajes, como si sólo pudiese conservar paisajes la retina, como si todo se hiciese paisaje en el pensamiento.

¿Por qué lo que fué una cosa fugaz, huída al paso del tren, sin delimitación específica, sin contornos casi, toma tanto relieve y colorido en la memoria, y el hondo surco de la emoción se ha secado y cubierto con todas las tierras desprendidas de todas las colinas cercanas?

Zárate se lo pregunta en esta hora, repitiendo el interrogante de muchas otras horas. De cuando, puesto a recordar, ha querido fijar fisonomías y se le han escapado; hasta el extremo de obligarle a preguntar a Bienvenido, este ser absolutamente práctico, excepto en las devociones por su amo ,que recuerda mejor los nombres y las fisonomías que los paisajes.

Y los acontecimientos se han reducido como los núcleos de las amistades, por eliminación, por olvido, por desmoramiento de todo lo superfluo que llenó muchas horas, por pérdida de sus condiciones características, que hace perdurables en nuestra vida cosas pequeñas, esa homogeneidad tocada siempre del don de impresionarnos como la vez primera, porque nuestro organismo o nuestro sentimiento, por una afinidad permanente, no podría dejar de producir la misma reacción.

Y es maravilloso como por el simple pasar de unos años, si esos años lo han sido de una vida intensa y contraria, el esquema de la vida en una gran ciudad empieza por perder la coordinación de sus líneas, por quebrarse en ellas, y no dejar otras supervivencias que las de pequeños montículos de la emoción, de la simpatía, de un orgullo o de un remordimiento.

La topografía de los lugares frecuentados es la primera que se va. Con ella, la de las relaciones secundarias. El camarero del hotel ha perdido su apellido si le nombrábamos por él. El chauffeur, el nombre. La mujer que nos ofrecía las violetas o los claveles en la acera del club, el color de sus cabellos. ¿Eran rubios exactamente, o más bien castaños? Y nuestro espíritu, en la recordación, hace juegos de manos con las cabelleras femeninas. A una florista le coloca la de una actriz. A una actriz, la de aquella señora viuda que una tarde, con el misterio de una picante proposición, llegó hasta nosotros para acabar simplemente en una demanda de auxilio. Y así, de desencajadas primero, acaban por terminar en desconocidas.

Todas las horas vulgares han desaparecido. Y sorprende que los días del pasado hayan tenido tantas horas vulgares en las existencias más escogidas. Zárate, en estas síntesis, se arrepiente sinceramente de la suya en esos años. Tres aventuras, que fueron llamadas pomposamente de amor, no bastan a justificarle. Las noches de los clubs le merecen un fuerte adjetivo acusador. Los días de los viajes, con su desazón continua, con el deseo febril de cambiar de ambiente para cambiar de cansancio, no logran de él un juicio más benigno. De todo su éxodo no le queda sino la fuerte y acre sensación de una vida gastada y de un dinero derrochado, sin placer para él, sin provecho para los demás, quitado el natural de los trabajos, que en otros cualesquiera, más nobles y elevados, hubiesen obtenido una misma o superior remuneración.

¡Locura! ¡Necedad! ¡Embrutecimiento! se dice una y otra vez. Y el recuerdo del champagne vertido pone en él el hombre de las infinitas generosidades, un pesar que en otro momento juzgaría villano; y el del oro arrojado al lado de una carta es en él, el hombre que desdeña el oro, como una maca bochornosa y hereditaria. Y daría de buena gana todo su cosmopolitismo triunfador por esta vida sencilla y austera, más feliz, más callada, más esencial, en que ninguna hora está perdida, en que en ningún momento se cansa el corazón de darse ni el espíritu de quererse dar. ¡Oh, esta vida con aquella fortuna! ¡Con aquella...!

Bienvenido está acostumbrado a seguirle. Bienvenido sabe que por el camino su señor puede necesitar su ayuda. Es en él un hábito, como una segunda naturaleza, el ir detrás de su señor. Y cuando su señor recuerda, Bienvenido, sin ponerse de acuerdo con él, por un acoplamiento absoluto de su espíritu, recuerda también. Y en la misma ruta, aunque van en silencio, se podrían preguntar en un momento dado:

—¿Qué día llegamos a Burdeos en busca de madame Poitevin?

No habría vacilación en la respuesta. Porque estaba en Burdeos, llegando a Burdeos también en el mismo instante, el espíritu del que la escucha.

En esta ocasión ha sido Bienvenido el de la remembranza. Y va un poco adelante, sin alejarse mucho, por si a su señor se le ocurre llamarle.

—Y hay cosas que por mucho tiempo que pase no se olvidan. ¡Cómo se han de olvidar! Las perlas de la rue Furnstemberg, por ejemplo.

—¡Las perlas!

—Trescientos mil francos en un cheque. Por una bailarina que parecía preferir al señor vizconde de Pointloup. Y no lo prefería. Ni prefirió luego al señor.

Zárate se agita como si le hubiesen pinchado.

—¡Calla! ¡Calla!

—Al señor no le hace gracia que le digan que fué torpe.

—Al señor... Calla, Bienvenido; es lo mejor.

Bienvenido ha acertado. Es su gran torpeza. Su aventura frustrada, que hubiera hecho reír de haberse conocido, y en la que una parisién traviesa y pícara le engañó como el más

M.E.C.D. 2016

AFIRMASE QUE ALEMANIA VA A CONCERTAR UN EMPRESTITO ENORME

DESDE WASHINGTON

Por DIPLOMATICUS

Especial para el DIARIO DE LA MARINA.

GASTOS MILITARES

LOS Estados Unidos, según la creencia general de su propio pueblo, no son una nación militarista. El militarismo es un mal europeo, del cual se encuentra libre esta república eminentemente democrática. Esa es la convicción general aquí. Si a un norteamericano se le hace observar que el desarrollo de la Marina de guerra de su país ha llegado a alcanzar proporciones formidables, superiores a las de las escuadras alemanas bajo la dirección del Kaiser Guillermo, que tantos recelos despertaron de parte de Inglaterra, afirma en el acto que el caso es distinto. La Marina de los Estados Unidos, dirá, no se destina a fines de conquista ni de agresión, sino «de defensa» exclusivamente.

La tesis no deja de ser ingenua porque resulta difícil averiguar de quienes tienen que estarse resguardando los norteamericanos. Nadie, que se sepa, se halla en condiciones de agredirlos en su casa, ni nadie, tampoco, está en ánimo de hacerlo. A veces se habla del Japón, como de un enemigo de éste país, pero, en realidad de verdad, los japoneses nunca han soñado con atacar a esta tierra; lo único que desean es que se les deje arreglárselas libremente con los chinos.

Pese a esa realidad, los gobiernos de Washington insisten en la necesidad de «la defensa nacional», y éste de Roosevelt en mayor grado que cualquiera otro. Aquí, desde luego, se procede con mucha discreción en ese asunto, tanto por que no se quiere provocar la crítica extranjera ni ponerse la gente de casa ella misma en evidencia, cuanto por que todo lo que se relaciona con la citada «defensa nacional» inspira cierto respeto. Puede ser peligroso arriesgarse en un campo dentro del cual se cae con facilidad en el círculo de las leyes que castigan la violación de los secretos militares.

A pesar de esa discreción, no obstante, dada la organización del gobierno, y el carácter público de las deliberaciones del Congreso, de vez en cuando en los propios documentos oficiales se consignan datos que permiten apreciar la magnitud de los aprestos bélicos. En el presupuesto de 1935 a 1936, sometido recientemente por el presidente al Congreso y sobre el cual hice algún comentario en una crónica anterior, se consigna la enorme suma de $870.922.292 para «la defensa nacional», que incluye los gastos del Ejército, la Marina y la Aviación militar.

Una cifra, por grande que sea; en sí misma poco significativa, sin embargo. Su valor se aprecia mejor comparativamente, porque su aumento o su disminución respecto de la cantidad correspondiente a otros años, es lo que da idea de la tendencia predominante, bien sea el status quo, la reducción o el acrecentamiento.

En el cuadro sometido por Roosevelt a los congresistas, aparece que en 1934 el presupuesto del ejército fué de $205.305.000; en 1935, de $269.732.000; y para 1936 propone un gasto de $315.259.000. Los aumentos en la Marina son más considerables aún. Sus presupuestos, en los tres años mencionados, son éstos: 1934, la cantidad de 274.385.000 pesos; 1935, la de 343.053.000 pesos; 1935 a 1936, la suma de 477.224.000 pesos. Otras partidas más adicionales, tanto del Departamento de la Guerra como del de la Marina, completan el total citado más arriba para «la defensa nacional» en su conjunto. Pasan en solo dos años, los gastos del Ejército, de 205 millones a 315, y los de la Marina de 274 millones a 477, es algo insólito, difícilmente igualable por ninguna otra potencia, por muy militarista que esta sea.

¿A qué responden esos aumentos inmensos en los gastos regulares de «la defensa nacional», aparte de leyes como la de Vinson, autorizando la construcción de gran número de barcos de guerra, aprobada el año pasado? ¿A qué previsiones obedecen? ¿Qué propósitos persiguen? Eso lo saben los que manejan y dirigen esos asuntos, sobre los cuales se guarda, en último término, gran reserva. Es curioso, sin embargo, que los Estados Unidos, que idearon el plan Kellog, traducido en una serie de tratados, para renunciar a la guerra como un instrumento de política internacional, están aumentando, en la proporción ya dicha, sus gastos para armamentos. Si vis pacem, para bellum, decían los romanos. Aquí se aplica la máxima. Por otra parte, es sabido que Teodoro Roosevelt recomendaba que para hacerse oir y atender, no había procedimiento más eficaz que hablar suavemente y empuñar, a la vez, un fuerte garrote. Este otro Roosevelt de ahora, parece que está disponiendo las cosas para poder hablar, cuando lo tenga a bien, en los mismos términos.

15, Enero, 1935.

LIMA VA A ERIGIR UNA ESTATUA AL LIBERTADOR MEXICANO CURA HIDALGO

LIMA, Perú, Enero 21 (AP) — Al medio día de hoy se colocó en la Plaza de México la primera piedra del monumento que se erigirá al libertador mexicano Manuel Hidalgo y Costilla, con asistencia de altos funcionarios del Gobierno, senadores y diputados, diplomáticos y millares de visitantes de todas partes del mundo.

El coronel Antonio Rodríguez, jefe de la casa militar del Presidente de la República, representó al general Benavides.

Fué iniciada la ceremonia por Alfonso Cravioto, Enviado Especial que representa al Presidente de la República Mexicana y al Alcalde de Ciudad México, y que es actualmente Embajador de su país en Cuba, quien había sido especialmente invitado para que asistiera a las fiestas del cuarto centenario de la fundación de Lima.

Un tratado de los E. Unidos con el Canadá

Grandes dificultades para controlar los beneficios de la guerra con lo impuestos

WASHINGTON, enero 21. (AP).—La administración de Roosevelt ha agregado a Canadá, el segundo de sus clientes, a la lista de naciones con las cuales negocia tratados de reciprocidad comercial.

Cordell Hull, Secretario de Estado, anunció el comienzo de las negociaciones con el Gobierno canadiense.

WASHINGTON, enero 21, (AP).—Un vano esfuerzo por parte del Gobierno para colocar a la New York Shipbuilding Company a pagar impuesto sobre más de $10.000.000 de beneficios del tiempo de la guerra, que la compañía sostiene que no obtuvo, se citó hoy por los investigadores de las municiones como prueba de la dificultad con que se tropieza para controlar los beneficios de la guerra por medio de impuestos.

En la reunión celebrada hoy por la comisión senatorial se presentó una carta firmada por C. L. Bardo, Vice-presidente de la citada compañía, sugiriendo que se usarán «todos los medios honorables» para impedir una investigación congresional del costo de los buques porta-aviones «Lexington» y «Saratoga».

107 personas han sido asesinadas por los somalíes

Las autoridades francesas realizan investigaciones para confirmar la noticia

DJIBOUTI, Somalia francesa, enero 21. (AP.).—Ciento siete personas, con inclusión de un funcionario francés de administración, han sido asesinadas hoy, en territorio francés por las tribus nómadas.

La masacre hizo víctimas, además del francés, a 18 miembros indígenas de la fuerza de policía de Djibouti y a 888 solamies.

Las noticias que se reciben en Djibouti acerca de este asunto son muy escuetas debido a la dificultad de las comunicaciones en el interior de Somalia, cerca de la frontera con Etiopía.

El nombre del funcionario francés asesinado es Bernard.

Djibouti, en la Somalia francesa, se halla en la costa Norte de Africa. Es un puerto terminal francés del ferrocarril que va a Addis Abeba, capital de Etiopía.

Djibouti es una ciudad pequeña pero muy pintoresca junto al desierto y está poblada por coloniales franceses.

EL GOBIERNO FRANCES SOLICITA INFORMES

PARIS, enero 21. (AP.).—Las autoridades coloniales estaban haciendo gestiones con el fin de obtener noticias más detalladas acerca de la masacre de 107 personas en Somalia.

Las noticias recibidas dicen que cedían de las provincias etiópicas, y se tiene entendido que aun en ese caso varios gobiernos pueden ser responsables de lo ocurrido en la frontera.

La masacre ha despertado inusitado interés a causa de los recientes choques habidos entre las tropas italianas y los etiópicos. Sin embargo, en los centros informados se cree que se trata de un raid aislado realizado por las tribus salvajes.

La hija de Mr. Roosevelt ha contraído matrimonio con un periodista que atacara duramente la política de aquél

Mrs. Anna Dall Roosevelt, hija del Presidente de los Estados Unidos, que hace poco se divorciara, acaba de contraer matrimonio con el periodista de Chicago y Washington, Boettinger, que ha sido uno de los críticos más punzantes de la política que lleva el presidente, y ahora su suegro. A la izquierda, Mr. Boettinger, y a la derecha, la novia. En el centro, aparece está última con sus hijos (arriba) y acariciando su caballo favorito. —(«Fotos» AP).

Un agente del Tesoro de los Estados Unidos analizó ante el jurado las cuentas relativas a los depósitos hechos por B. R. Hauptmann

En la sesión de ayer conoció el Tribunal cómo el acusao dejó su oficio de carpintero al recibir el dinero pagado por el rescate, convirtiéndose en una figura de Wall Street

FLEMINGTON, Nueva Jersey, enero 21. (AP). Se refirió hoy al Jurado de la causa contra Hauptmann, acusado como autor del secuestro y asesinato del hijo de Lindbergh, cómo abandonó el oficio de carpintero tan pronto como recibió el importe del rescate y se convirtió en una importante figura de Wall Street.

Uno de los fiscales manifestó hoy la esperanza de que probablemente mañana terminaría la prueba contra Hauptmann, pero otros dudan que pueda darse por terminada la prueba antes del miércoles por la noche o el jueves.

Después que un agente del Tesoro dió a conocer cifras, según las cuales Hauptmann realizó en la Bolsa compras de acciones por valor de $256.442.15 en 1933, el listero de un edificio de apartamentos en construcción de Nueva York presentó sus libretas para manifestar que Hauptmann no se había presentado en el trabajo el dos de abril de 1932 y que solamente lo volvió a ver una vez después de ese día.

Fué el dos de abril de 1932 cuando el doctor John F. «Jafsie» Condon pagó los 50 mil pesos a un individuo que identificó como Hauptmann.

Desde entonces, según el fiscal se ha comprometido a probar, el ahorrativo carpintero lanzó en la Bolsa la mayor parte del dinero que recibió por el rescate, gastando parte del mismo en su persona y ocultando el resto.

Esta tarde los fiscales citaron a Mrs. Cecilia Barr, vendedora de entradas del Teatro de Sheridan Square, quien identificó a Hauptmann como la persona que le había pagado un ticket con un billete de cincuenta pesos la noche del 26 de noviembre de 1933.

En una ocasión, una de las preguntas del defensor a la taquillería, fué causa de que se produjera algún rumor en el público. Se le preguntó si esperaba un contrato en un cinematógrafo a cambio de su declaración.

El procesado, cuya tez presentaba una gran palidez, seguía con atención las declaraciones de William E. Frank, agente de la unidad de inteligencia del departamento de Hacienda, quién dió cuenta al jurado de todas las transacciones efectuadas por Hauptmann en la Bolsa.

Fué seguido por Edward F. Morton, listero del edificio de apartamento Majestic, de Nueva York, quien manifestó que Hauptmann comenzó a trabajar allí unos doce días antes de que se pagara el rescate por el hijo de Lindbergh, pero que no concurrió a sus faenas el día 2 de abril.

El día cuatro volvió, cobró sus salarios, y no volvió por la obra. Esta prueba se admitió por el magistrado Trenchard a pesar de las objeciones del abogado.

Frank reveló en síntesis, que la cuenta de los depósitos de Hauptmann con los corredores entre el 2 de abril de 1932, la fecha en que se pagó el rescatey el día 19 de septiembre de 1934, fecha de su arresto ascendía a $16.942.75 y sus depósitos bancarios a $9,073.25, o sea un total de $26.016.

Esta suma, unida a los $14.600 en billetes encontrados en el garage del carpintero en el Bronx, los $120 en oro que se hallaron en su casa y los $3.750 que empleó en una hipoteca, hacen un total general de $44.486, según Frank.

Se espera que el Fiscal demostrará que Hauptmann prestó a Isador Fisch, su amigo, $7.500, suma que unida al total anterior arroja algo más que la cantidad del rescate.

El Testamento de Frank, prolongado por un interrogatorio de Edward J. Reilly, jefe de la defensa motivó la segunda petición del abogado en el sentido de que se suspendieran las actuaciones, pero no fué aceptada por el magistrado.

El Fiscal general David T. Willentz había solicitado del agente del Eesoro un informe acerca de los negocios de Lindbergh y esto fué lo que motivó la petición del abogado.

Lo más sensacional en el acto de hoy fué la declaración del muchacho de 19 años, Robert Grant, del Bronx, el cual dijo que dos individuos le habían secuestrado con la intención aparente de impedirle que declarese en favor de Hauptmann. Reilly ha expuesto que no conoce ni al joven ni al padre, el cual declaró que oyó decir a un individuo nombrado Walter Manley, que había visto a Hauptmann en una panadería de Nueva York, la noche del secuestro, o sea, el 1 de marzo de 1932.

Esta declaración sirvió de coartada a Hauptmann durante la vista del juicio para la extradición que precediera a su extradición al Estado de Nueva Jersey.

El muchacho declaró que un individuo armado de pistola le había obligado a entrar en un auto manejado por otro individuo, anoche, en la calle Este 194, obligándosele luego a entrar en una casa de la misma calle, donde lo mantuvieron algunos minutos. Cuando lo metieron otra vez en el auto, el carruaje dió un patinazo sobre la nieve, valiéndose él de la ocasión para escaparse. Manifiesta que uno de sus secuestradores dijo: «Esto servirán para que Manley no cante».

Hauptonn, en unas declaraciones publicadas en Nueva York, exponía que se encuentra «ansioso» de hablar desde la tribuna de los testigos, con la seguridad de que habrá de ser absuelto. Será él el primer testigo de la defensa.

Actuando enérgicamente con el fin de salir al encuentro del argumento de la defensa de que el autor del plagio y el asesinato fué el curtidor, Isador Fisch, el fiscal general Wlentz, ha manifestado que llevará ante el tribunal como prueba documentaria, el diario de un abogado de Nueva York con el fin de demostrar que Isador Fisch y Albert D. Kurtz, se encontraban juntos en la isla de Manhattan, el día de autos.

La defensa, por otra parte, sostiene que Isador Fich, a testimonio de una mujer del Bronx, solía hacerse llamar «John» y que bajo ese nombre bicticio firmaba las cartas.

Quiere significar con esto el defensor, que fué a ese «John» misterioso a quien el doctor Condon pagó los 50 mil pesos del rescate y que fué él quien entregó a Hauptmann el dinero que apareció en su casa.

EL CONGRESO AMERICANO APROBARA EL INGRESO EN EL TRIBUNAL DE LA HAYA

WASHINGTON, enero 21. (AP.)—Rebatido en sus argumentos por el senador Robinson, leader demócrático, el republicano Borah, sostuvo que el Tribunal de Derecho Internacional de La Haya es un instrumento de la política. Pese a estos argumentos en contrario, se considera que la votación en favor de la entrada de los Estados Unidos en esa corporación habrá de obtenerse dentro de cuatro o cinco días.

Dos bandidos escaparon a las montañas

Se internaron en la región de Haycock abandonando el auto y varias ametralladoras

FILADELFIA, enero 21. (AP).—Armados y desesperados, Alvin Karpis y su compañero Harry Campbell huyen veloces por las carreteras de la parte oriental de Pennsylvania, perseguidos por las fuerzas federales, del estado y locales.

Se ha sabido que los bandidos se han internado en el país montañoso de Haycock; a 40 millas al norte de Filadelfia y a unas 100 millas del hotel de «Atlantic City» donde se batieron a tiros con la policía logrando escapar.

A dos millas y media de Quakertown, en el condado Bucks, próximo a los bosques de Haycock, las autoridades encontraron el sedán verde que utilizaron los bandidos para huir. En el interior hallaron varias pistolas ametralladoras.

Será de carácter interior y ascenderá a 1,500 millones de marcos la cantidad pedida

Parece que esos millones serán empleados por el Gobierno alemán en amortizar parte de su deuda flotante y en obras públicas que figuran en el proyecto que ha sido preparado

BERLIN, enero 21. AP. Burgstrasse, el Wall Street de Berlín, estaba desconcertado hoy con los rumores que circularon dando cuenta de que el Gobierno se propone levantar en breve un enorme empréstito interior con el fin de amortizar parte de su deuda flotante que al finalizar el año de 1934 era de 2.371 millones de marcos.

Los expertos bancarios dicen que aunque los rumores son algo prematuros, a los bancos ha llegado la noticia hace semanas así como que para fines de la presente semana o primeros días de la próxima, se darán a conocer las cifras del empréstito y demás condiciones.

Un banquero calcula que se emitirán bonos por la suma de 1.500 millones de marcos, o sea unos 600 millones de pesos. Otro banquero, cuyas predicciones se cumplen generalmente, opina que «solamente será la mitad de esa suma».

El empréstito, según este informante, se limitará principalmente a los bancos de ahorro, pues esas instituciones cuentan con numerario suficiente.

El interés, agregó, será probablemente bajo: acaso el cuatro o el cuatro y medio por ciento.

El producto de la operación se destinará a financiar el programa de obras públicas del Gobierno.

En los centros oficiales se guardo silencio acerca de estos rumores.

AGRESION A UN JESUITA AUSTRIACO EN LA UNIVERSIDAD DE MUNICH

MUNICH, Alemania, enero 21. AP. En la Universidad de Munich se produjo un formidable alboroto al protestar 2.000 personas que llenaban el aula magna contra el sacerdote jesuíta, Pryzwana, austriaco, el cual fué defendido por los estudiantes católicos, que cantaron himnos del catolicismo alemán en tanto los frenéticos hitleristas vociferaban: «¡Para Austria!» y arrojaban sillas contra las cabezas de sus adversarios.

La policía metió en cintura a los tumultuarios, los cuales levantaron la protesta al anunciar el presidente del acto que el sacerdote hablaría del «Cristianismo y el Heroismo».

El ministro de Estado del Japón, Hirota, teme se compliquen los problemas pendientes con China

Manifestó que su país confía en arreglar de una manera satisfactoria las cuestiones existentes entre el Japón, el Manchukuo, Rusia, la Gran Bretaña y los Estados Unidos

TOKIO, martes 22 de enero. (AP.) El Ministro de Relaciones Exteriores, Koki Hirota, dirigiéndose a la Dieta Japonesa, que reanuda hoy la sesión legislativa después de las vacaciones de Año Nuevo, que enunció que el Japón busca el adelantamiento de la causa de la paz del mundo, propiciando un convenio que reemplace al de Washington, y en el cual se encuentren contenidas determinaciones concernientes a la «no agresión» y la «no amenaza», conforme a las ideas que el Japón profesa en estas cuestiones. Según el ministro, la «no amenaza» no puede obtenerse sino mediante la supresión de todos los buques y unidades que se consideran «ofensivos».

En su discurso, el ministro hizo la enunciación de las negociaciones que en relación con el desarme naval se efectuaron en Londres en el curso de 1934, esbozando en líneas generales lo que él considera «no amenaza».

Señaló que el Japón y los E. U. se encuentran íntimamente unidos en todas las fases, culturales y económicas, desde el comienzo de la era de la grandeza nipona, entendiendo que esta amistad mantenida en el Pacífico debe de afirmarse, en lugar de marchitarse. Sostuvo que entre las dos potencias no existe cuestión alguna que no pueda ser resuelta en una manera amistosa, y que que no puede ser de otra manera, entre naciones que están separadas por la inmensidad del Pacífico.

Refiriéndose a las relaciones entre el Japón y Manchukuo y la próxima visita de Kangteh al Mikado, exponiendo que los progresos que en el futuro haya de realizar la Manchuria se deben a la cooperación que entre sí se presten los pueblos de los dos estados, principalmente en el campo económico.

No menos importante dictamina el entendimiento con la Gran Bretaña, aunque sin entrar en detalles de los problemas que aún restan por considerarse, creyendo que es esencial a la paz del mundo el que los dos países se entiendan en distintas esferas.

Con el mismo espíritu dice que se han conducido las relaciones con la Unión de los Soviets, buscándose un acercamiento efectivo, que elimine muchas trazas de controversia. Cita entre las materias que han servido para llegar a una inteligencia aparente, las negociaciones celebradas en relación con el Ferrocarril Oriental Chino, cuyo traspaso a Manchukuo terminara con un motivo de constante fricción. Dará «especial consideración a la construcción de obras militares en el Oriente, de modo principal a lo que concierne a la frontera ruso-manchukuana, con la intención de propiciar la confianza mutua y la seguridad.»

Haciendo relación a los problemas que atribulan a China, citó el de la guerra contra los comunistas, enunciando que después de la victoria que se ha alcanzado sobre los rojos en Kiangsi y Fukien, queda por ver si los comunistas lograrán hacer contacto en Kweichau y Szkechuan, materia ésta que es objeto y causa de las más íntimas preocupaciones del Japón, que ve con interés los progresos de los rojos en China y las derrotas que sufren. Conceptúa que en la cuestión china hay todavía muchos elementos de perturbación que hacen al Japón ver con alarma el futuro curso de los acontecimientos del Oriente.

—Es lamentable, dice, que en algunas secciones de China no se haya calmado la agitación antijaponesa de una manera total.

Refiriéndose asimismo al hecho de que muchos países hayan dejado sin efecto los convenios comerciales con el Japón y que hayan erigido barreras y otros obstáculos comerciales al Imperio.

TERMINADOS LOS PARTICULARES PARA LA VENTA DEL FERROCARRIL ORIENTAL CHINO A MANCHUKUO

TOKIO, martes, enero 21. (AP.)—A las dos de la mañana, al concluir las conferencias entre el representante del Soviet, Benedict Kozlovsky, y el Japón, Shigenori Togo, se declaró cerrado el contrato para el traspaso del F. C. O. Ch. al Sol Naciente y resueltas todas las cuestiones incidentales. Ahora quedan los últimos toques de la cuestión, que se hallarán al cargo del Ministro de R. E., Koki Hirota, y el Embajador ruso, Yurenef.

Los Soviets han cedido en todos los aspectos, incluso a los que concernían al arbitraje, por el pago de los edificios y obras de la ferrovía y el pago de las pensiones a los empleados rusos. Manchukuo, de acuerdo con el pacto de traspaso, pagará a Rusia 140 millones de yens, o sea, $39.250.000, más el retiro de los funcionarios rusos de la vía férrea, lo que arrojará otros 25 o 30 millones de yen, arrojando un total de $48.000,000, para toda la vía.

El 33 por ciento se abonará en efectivo y el resto en mercancías, dentro de un período de tres años.

Suspendidas las sesiones del Supremo de EE.UU sin resolver nada sobre el caso Mooney

Antes de declararse en receso hasta el día 4 de Febrero, dicho alto Tribunal señaló al Fiscal de California que no debe rechazar sistemáticamente los recursos de Tom Mooney

WASHINGTON, enreo 21. (AP.)—El Tribunal Supremo de los Estados Unidos dejó abierto un portillo a Tom Mooney para que recurra contra la sentencia que le mantiene extinguiendo condena en California, y mediante el cual acaso llegue a obtener la ansiada libertad. En efecto, el Tribunal Supremo, en su sentencia, ha pronunciado que Mooney habrá de ser dejado en libertad si se demostrase que fué convicto mediante testimonio de perjurio, y que tiene el derecho de presentar ante los tribunales californianos recurso de hábeas corpus, y que todas las causas de denegación de petición que se han aducido por los tribunales estatales, en sus demandas, son ilegales y erróneas.

Después de este pronunciamiento, el Tribunal declaróse en receso hasta el 4 de febrero, sin haber resuelto nada respecto a la llamada cláusula oro de los contrarios, que ha venido llamando la atención general en los Estados Unidos durante todo el curso de 1934.

Mooney se encuentra preso desde 1916, en que se falló contra él, bajo acusación de ser el director de una conjura terrorista, que costó la vida a varias personas al estallar una bomba, el día de la «Preparación Militar», al paso de una manifestación. Mooney jamás ha podido obtener del Estado de California la revisión del proceso que lo mantiene en prisión, por alegarse una y otra vez ciertas cuestiones de orden puramente de procedimiento, que no afectan la cuestión general que se discute, si fué o no convicto justicieramente, por las declaraciones de testigos falsos, o por perjurio.

El presidente de la Corte Suprema declara que es demasiado estrecha y casuista la decisión judicial que mantiene preso a un individuo, y en palabras enérgicas condena el método seguido, «si la fiscalía ha contribuído a la condena de un acusado en un juicio en que la verdad se emplea precisamente como instrumento para privar de la libertad a un individuo, mediante el engaño deliberado del tribunal y por la presentación de testimonios que a sabiendas son falsos».

El Tribunal hace admonición al Fiscal del Estado de California, Webb, por no haber tenido en cuenta la posibilidad de error judicial de este caso y dar la ocasión al condenado para obtener la revisión del proceso.

Aunque los abogados de Mooney no han declarado cuál será la resolución que se adopte, se considera que ahora se presentará un recurso de hábeas corpus. En caso de denegarse este recurso, se procederá a llevar en apelación todo el proceso.

Francia pide la cooperación de la Liga de las Naciones para ayudar a los huídos del Sarre

Dice a la Sociedad de Naciones que recibe con gusto a los centenares de refugiados que todos los días cruzan sus fronteras, pero necesita su ayuda económica para los mismos

GINEBRA, enero 21. AP. La Liga de las Naciones aceptó hoy tácitamente la responsabilidad moral y financiera por los centenares de refugiados que están huyendo de la cuenca del Sarre.

El Consejo acordó que en la próxima sesión se presenten proposiciones para resolver el problema.

Francia informó al Consejo que recibe con gusto a los centenares de sarrenses que cruzan diariamente la frontera, pero que necesita el apoyo financiero de la Liga de las Naciones a causa de que los habitantes de esa región que han estado quince años bajo el mandato de la Liga vienen a ser «en cierto sentido súbditos de la Liga de Naciones».

Al mismo tiempo el memorandum francés dice que es misión de la Liga de las Naciones impedir los dañosos efectos de una continuada emigración del Sarre, «estudiando las causas de ese mal».

«Alemania ha prometido no tomar represalias—dice la nota francesa—y la estricta observancia de esa promesa bastará para desvanecer temores e impedir un éxodo que, dada la actual situación del trabajo, crea problemas delicados, tanto para los refugiados como para las poblaciones a que se dirigen».

Opina el memorándum que la mayoría de los refugiados votaron por el mantenimiento de la administración de la Liga, «y de ahí que la Liga tenga responsabilidades humanitarias y directas».

Además, se agrega, el problema de los refugiados no puede resolverse sin la cooperación internacional.

«En los meses venideros Francia estará obligada a repatriar y reabsorber a varios millares de nacionales franceses que residen en el Sarre. Francia ha preparado alojamiento para recibir a los refugiados alemanes y está concediendo pequeñas pensiones a los necesitados, pero no puede resistir esta carga si no cuenta con la cooperación de la Liga».

Se calcula que cerca de 2.000 refugiados han cruzado ya la frontera francesa desde el plebiscito.

James G. Mac Donald, Alto Comisario para los refugiados, dijo esta noche que hay algunos decenas de miles de alemanes que han abandonado su patria, entre ellos 1.500 a 2.000 del Sarre, a los cuales no se ha prestado aun atención.

«Muchos de ellos se encuentran en condiciones desesperadas», agregó.

Declaró que el éxodo y el establecimiento de los refugiados constituyen una terrible prueba para la caridad particular del continente. Agregó que las organizaciones particulares merecen alabanza por la ayuda que han prestado a 35.000 refugiados en la Palestina.

INCIDENTE CON EL JEFE DE LA POLICIA CIVIL DEL SARRE

SAARBRUECKEN, enero 21. AP. Dícese que los directores del Club de Ingenieros del Territorio del Sarre, han cursado una advertencia al comandante Hennessy, jefe de la policía local, para que no penetre más en aquel lugar, a causa de saberse que una mujer morena, alemana, que le llamada por teléfono y que con él comiera una vez allí, le dijo:—«¡Heil Hitler!», como salutación al telefonearle.

Según la autoridad francesa, la referida mujer no es otra cosa sino un agente de la propaganda alemana.

PLAN SENCILLO

Por ANTONIO ESCOBAR

EL defecto de la actual situación política de Cuba está en que es una interinidad, y por esto, no se cree con facultad para legislar en asuntos que son materia de leyes, sin más tramitación que una ley publicada en el periodico oficial.

En mi modesta opinión esto es un error, pero lo profeso en compañía de bastante gente y alguna de ésta de magna importancia política.

Véase el caso del sufragio universal que se estableció en Francia y en España sin que se hiciese esto por medio de leyes votadas por el Parlamento. El único partido que pedía esa reforma era el republicano, llamado demócrata y que se apoderó en Francia del gobierno el año 1848 cuando una revolución echó del trono al rey Luis Felipe y trajo la República.

Se le dió el Ministerio del Interior a Lechu-Rollin, abogado radical que por medio de un Decreto y sin más aprobación que la de sus compañeros del gobierno, concedió el sufragio universal a todos los varones mayores de edad.

A la República sucedió el Imperio, que respetó la obra de los republicanos y sacó partido de ella, porque los campesinos, muy hostiles a los Borbones, eran partidarios entusiastas de los Bonapartes.

Sin el sufragio universal Luis Napoleón no hubiera sido elegido Presidente de la República; Presidencia de la cual pasó al Imperio, restaurado por él, gracias a un Golpe de Estado.

Y vamos al caso de España, donde vino el sufragio universal por medio de un Decreto de Sagasta, ministro de la Gobernación en el Gobierno Provisional presidido por el general Serrano, Duque de la Torre. El gobierno se componía de «liberales», o «progresistas», uno de los cuales era Sagasta y de «unionistas» como Serrano, Romero Ortiz, Ayala y otros.

Aunque no les agradaba el sufragio Universal, aprobaron el Decreto de Sagasta; que llevaba esta coletilla: «A reserva de lo que dispongan las «Cortes Constituyentes». Nada dispusieron porque a los progresistas y a los uninistas, antes enemigos del sufragio universal, les pareció excelente cuando en la elección para las Cortes Constituyentes, la elección por aquel sufragio no impidió la victoria de los candidatos adictos al gobierno.

Hasta se atribuye estas cínicas palabras a un ricacho que había sido elegido varias veces antes de que hubiese sufragio universal:

—La diferencia está en que antes costaba pesos duros lo que ahora no cuesta más que pesetas.

Y vamos al caso de Cuba, que es análogo al español. Aquí el gobierno no podría —y debería— decretar algunas de las muchas medidas, requeridas por el país, poniéndoles la mencionada coletilla española:

—A reserva de lo que disponga el Congreso.

Se procuraría despachar pronto, pero hacer las cosas bien, para lo cual se fijará plazos breves para la obra así a los empleados de los Ministerios como a los especialistas que no sean empleados del Gobierno.

Y cuando ya se haya ejecutado una gran parte de esta tarea y se vea la mejoría que ha traído, se procedería a reunir la Convención, que ha de coronar la obra, esto es, hacer la Constitución de la República.

Si alguien tiene un plan más rápido y eficaz que este, celebraré que logre hacerlo prevalecer.

CREESE QUE RAKOSSY COMUNISTA HUNGARO SEA CONDENADO A MUERTE

BUDAPEST, enero 21. (AP.)— Se ha comenzado hoy el juicio contra Mathias Rakossy, jefe de la Guardia Roja del efímero régimen de Bela Kun, achacándose a esta persona los crímenes cometidos por el gobierno comunista, del cual formaba parte. Se le atribuyen, como asesinatos, los 21 fusilamientos de los rojos más 489 delitos más, que oscilan desde la emisión de moneda falsa hasta la alta traición.

Rakossy, que huyó de Hungría en 1919, regresando en 1926, fué con anterioridad condenado a 8 años de prisión, que acaba de extinguir. Interrogado sobre su participación en el movimiento revolucionario de hace dieciséis años, enunció que no recordaba sus detalles.

Se cree muy posible que contra él se disponga la pena de muerte.

TREINTA ESTUDIANTES COMUNISTAS ENVIADOS A UN CAMPO DE CONCENTRACION

BELGRADO, Yugoeslavia, Enero 21 (AP)—Treinta estudiantes comunistas de la Universidad de Belgrado fueron condenados a trabajos forzados en un campo de concentración después que las autoridades, como resultado de los desórdenes de los rojos, se vieron en la necesidad de clausurar sus clases por espacio de varios días.

ESTABLECERAN PENALIDADES PARA LOS QUE ENTREGUEN PRESOS PARA LYNCHARLOS

WASHINGTON, enero 21. (AP.)—El representante Mitchell (demócrático por el Estado de Illinois), único congresista de color, expuso hoy que presentará mañana ante la Cámara un proyecto contra los linchamientos, que establecerá como delito el hecho de que un agente suelte bajo ninguna circunstancia a un individuo que, por alguna razón, pueda ser lynchado. La pena que se reclama será de dos a diez años.

M.E.C.D. 2016

No publicaremos ningún trabajo que no sea realizado por nuestros fotógrafos, que estarán debidamente identificados con el carnet del Diario de la Marina

DIARIO DE LA MARINA

HABANA, MARTES, 22 DE ENERO DE 1935

SUPLEMENTO DIARIO EN ROTOGRABADO; DE ACTUALIDAD MUNDIAL TELEFONO M-3775

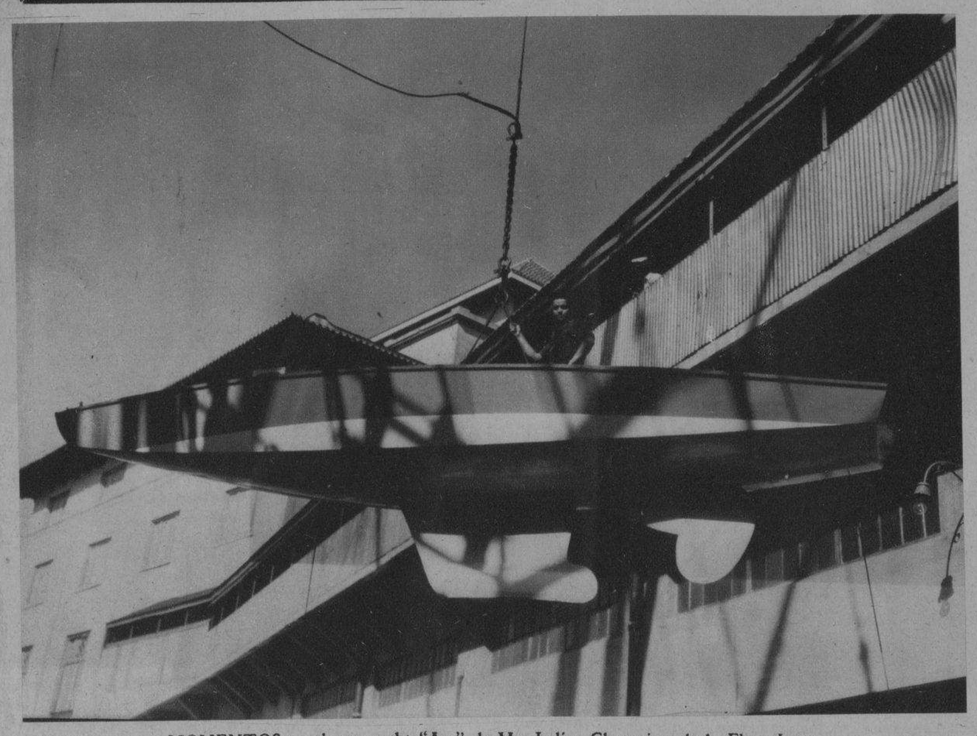

MOMENTOS en el que yacht "Ace" de Mr. Iselin, Champion de la Flota Long Island Sound, era bajado del "Quirigua" (Foto D. M.)

OTRO ASPECTO de la magna Asamblea estudiantil celebrada en la mañana de ayer en el Anfiteatro del Hospital Universitario. Los estudiantes solicitaron el cumplimiento de las demandas formuladas, en el sentido de que se le diera libertad a los estudiantes que por motivos políticos se encuentran guardando prisión. La huelga estudiantil sigue en pie (Foto D. M.)

A BORDO del "Quirigua" llegaron distinguidos yatistas norteamericanos que vienen a competir en las Regatas Internacionales donde se discutirán los trofeos "Cuba" y "Bacardí". En el grupo aparecen Adrien Iselin II, champion de la Flota de Long Island Sound, el Dr. Elwood White, Sampson Smith y H. S. Grew, de la Flota de Lake Otsego. Fueron a recibirlos al muelle los señores Rafael Posso, Presidente de la Federación Náutica de Cuba, Dr. Miguel A. Riva, Comodoro del H. Y. C., Pedro Schellens, Manolo Rasco, Enrique Gamba, capitán, secretario y tesorero de la Flota de la Habana, y nuestros compañeros Rubén Otero y Edward Enríquez. Los yatistas se hospedan en el H. Yacht Club (Foto D. M.)

UN ANGULO del Anfiteatro del Hospital Universitario, donde los estudiantes de nuestro primer centro docente se reunieron en la mañana de ayer para celebrar una importante asamblea. Asistieron a este acto más de 4.000 personas, en su mayoría estudiantes. Durante la celebración del acto los oradores solicitaron el cumplimiento de las demandas formuladas. La huelga universitaria, desligada del problema del servicio sanitario, continuará

DESPUES DEL ALMUERZO ofrecido por el doctor Rafael María Angulo, Presidente de la Asociación de la Prensa, a los miembros de la Directiva y a periodistas distinguidos, los comensales pasaron a la terraza del Hotel Presidente donde se impresionó esta foto, en la que aparecen, entre otros, el anfitrión y los señores Mañach, Antiga, Jiménez Perdomo, Ignacio Rivero, Losada, Rey Lanés, Varona, Martín Leunda, Brunet, Urrutia, de Céspedes, Baguer, Gutiérrez, Pruna, Morales Díaz, Fernández de Castro, Farrés, Corzo, la Guardia, Rey, Pérez Acevedo, Blanco Jiménez, Palomares, Valdés de la Paz y Catalá (Foto D. M.)

EN EL "PRESIDENTE".—Tuvo efecto el domingo el hermoso acto de confraternidad, consistente en un almuerzo, ofrecido por el doctor Rafael María Angulo, Presidente de la Asociación de la Prensa y Consejero de Estado, a la mesa directiva y a distinguidos periodistas de esta ciudad. Mostramos el aspecto que ofrecía la mesa, colocada en una de las terrazas del Hotel, donde se sirvió el espléndido ágape (Foto D. M.)

UN GRUPO de estudiantes de la Universidad posó para la lente de nuestro fotógrafo en la entrada del Anfiteatro del Hospital Universitario, donde ayer se celebró una magna asamblea (Foto D. M.)

ESCENA y contradanza de la opereta "Cecilia Valdés", fué interpretada fielmente en el Yacht Club por un distinguido grupo de señoritas y jóvenes, que integraban Ofelia y Conchita López Bosque, Loló Goitisolo, Corita Sánchez Agramonte, Julia Sorzano, Angelia Bernal, Enita Rayneri y José Cancio, José M. de la Torre, Marcos Kohly, Tony Freyre, Manuel Menéndez, José A. Fernández Cadaval y Arturo Goudie (Foto D. M.)

LA DISTINGUIDA dama Dulce M. Blanco, esposa del doctor Raúl de Cárdenas, secretario de Gobernación, consumió un destacado turno en la Fiesta de Arte Cubano efectuada en el Yacht Club. He aquí a la señora de Cárdenas en los momentos que cantaba magistralmente una obra del maestro Lecuona, acompañada por la orquesta Havana Casino (Foto D. M.)

M.E.C.D. 2016

El PROCESO MAS APASIONANTE DEL SIGLO

MRS. RICHARD B. HAUPTMANN, esposa del procesado, fotografiada en la Corte de Justicia de Huntingdon, poco antes de que comenzara una de las vistas del proceso que se le sigue a su esposo por el secuestro del hijo de los esposos Lindbergh (Foto W. World)

DAVID WILENTZ y Samuel Foley, abogados en la causa por secuestro que se sigue contra R. Bruno Hauptmann, en los momentos en que ambos encendían tabaco y cigarrillo, durante la celebración de una de las vistas del proceso del siglo (Foto Wide World)

EN UN ESFUERZO por supervisar a todas las personas que penetran en la Corte de Justicia de Huntingdon, se ha colocado un tarjetero en el que se anotan los nombres de testigos y visitantes (Foto Wide World)

EL ABOGADO defensor, Edward J. Reilly, aparece en esta foto en compañía de sus ayudantes y de los expertos en caligrafía. Estos señores tratarán de demostrar la inculpabilidad del presunto secuestrador (Foto Wide World)

EXPERTO CALIGRAFO examinando varias de las notas enviadas a la familia Lindbergh, en las que se solicitaba el rescate por la devolución de su pequeño hijo. Nómbrase este profesional Mr. J. M. Trendley (Foto Wide World)

CURIOSA FOTO tomada a Richard B. Hauptmann, acusado de haber secuestrado y muerto al hijo de Lindbergh, cuando el presunto criminal penetraba en la sala de audiencia de la Corte de Justicia de Huntingdon (Foto Wide World)

EL PRESUNTO secuestrador—a la izquierda—sostiene una breve conversación con su esposa en la sala de audiencia de la Corte de Justicia donde se celebran las vistas del proceso. Varios policías se encuentran entre los esposos (Foto Wide)

B. RICHARD HAUPTMANN, acusado de ser el secuestrador del hijo de los esposos Lindbergh, conferencia con su abogado defensor, Mr. Edward J. Reilly, durante la celebración de una de las sesiones de la vista que se sigue al primero (Foto Wide World)

EL TENIENTE James Finn—a la izquierda—, perteneciente al Departamento de la Policía de New York, que desde un principio tuvo a su cargo el esclarecimiento del caso Lindbergh. Aparece en compañía de su asistente, el detective Casham, durante una de las vistas del proceso (Foto W. World)

LA ESPOSA de R. Bruno Hauptmann, contempla las fotografías del proceso que se le sigue a su esposo, en una vidriera que ha sido colocada en el interior de la Corte de Justicia de Huntingdon (Foto Wide World)

MRS. ANNE MORROW LINDBERGH, la madre de la infeliz criatura víctima de los secuestradores, cuando entraba en la Corte de Justicia de Huntingdon acompañada del abogado principal de la causa que se le sigue a Hauptmann (Foto Wide World)

LA MUJER de este ciudadano es uno de los miembros del Jurado en el caso Hauptmann, que en estos días está muy ocupada. Esta es la razón de que el maquinista Elmer Stockton, en compañía de su hijo, se haya hecho cargo de los quehaceres de la casa. Aquí lo vemos golpeando las alfombras para quitarles el polvo (Foto Wide World)

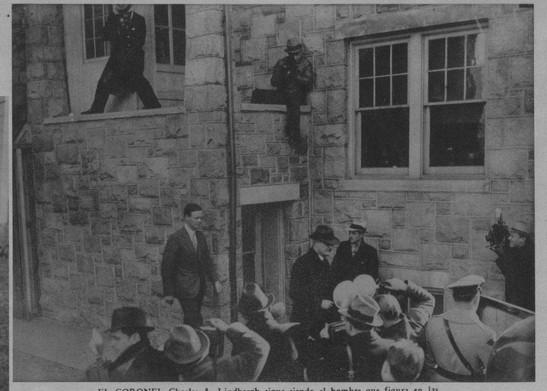

EL CORONEL Charles A. Lindbergh sigue siendo el hombre que figura en las primeras planas de los periódicos, tal como lo fuera cuando hizo su viaje desde los Estados Unidos a Europa. Fotógrafos y "camaramen" lograron impresiones del "Aguila Solitaria" cuando se dirigía a la Corte de Justicia de Huntingdon (Foto Wide World)

EXPERTO GRAFOLOGO y caligrafo, Albert S. Osborne, que ha declarado ante los jueces que juzgan el caso Hauptmann que la letra de las cartas solicitando el rescate del hijo de Lindbergh era del procesado alemán (Foto Wide World)

BETTY GOW, la nurse escocesa que estaba al servicio de la familia Lindbergh, cuando ocurrió el secuestro de la tierna criatura. Aparece este importante testigo poco antes de declarar ante los jueces (Foto Wide World)

HE AQUI al procesado Richard B. Hauptmann, acusado de ser el secuestrador del hijo del coronel Lindbergh, debidamente esposado, cuando era llevado al banquillo de los acusados por miembros de la policía (Foto Wide World)

SONRIENTE aparece en esta foto el famoso "Jafsie", el confidente de la familia Lindbergh que entregara el dinero a los secuestradores, cuando abandonaba la Corte de Justicia donde se le sigue proceso a R. B. Hauptmann (Foto Wide World)

DESPUES de una de las vistas del proceso, un grupo de niños de la Villa de Flemington penetraron, curiosos, en la sala de audiencia, mirándolo todo. Uno de los pequeños se sentó en la silla donde asiste a la apasionante causa el procesado, Richard B. Hauptmann (Foto Wide World)

EL JEFE de la defensa de Richard B. Hauptmann, Mr. Edward J. Reilly, fué fotografiado en su oficina de Brooklyn, junto con los expertos caligrafos, testigos de la defensa (Foto Wide World)

LA OFICINA de la Western Union. Ha instalado una de sus máquinas trasmisoras en la Corte de Justicia de Huntingdon para enviar directamente noticias del proceso a los más importantes periódicos de Londres (Foto Wide World)

LOS MIEMBROS del Jurado que dictaminará en el proceso por el secuestro del hijo de los esposos Lindbergh, encaminándose a sus hogares después de terminada una de las sesiones de la apasionante vista (Foto Wide World)

VISTA TOMADA del interior de la Corte de Justicia de Huntingdon, en la que aparecen, sentados, un grupo de jurados, del que se seleccionará un hombre y una mujer que leerán el veredicto al procesado R. B. Hauptmann (Foto Wide World)

M.E.C.D. 2016

CASIMIR INGLES
Petronio Sobrinos de Nazábal
Máxima Elegancia
Pídalo a su Sastre
Murallo 70
Importadores de PAÑOS
Anuncios "VICTORIA" • U-5298 • HABANA

La Instantanea de la Suerte.

ESTA FOTO PERTENECE a la ciudad de la Habana y la persona que aparece enmarcada en el círculo es la agraciada por la REAL SILK con UN ESTUCHE DE EXQUISITOS BOMBONES DE LA "CASA ARMADA"; la cual debe presentarse en la Oficina de la REAL SILK, Plácido No. 3, frente al Parque de Albear, a fin de recoger su REGALO. Si usted quiere conocer el secreto de cómo obtener absolutamente gratis un estuche de bombones, recorte este Rotograbado y envíelo a la REAL SILK, PLACIDO No. 3, y al siguiente día estará complacida. Al personarse, debe presentar el Rotograbado del DIARIO DE LA MARINA, único medio que tendrá para identificarse (Foto D. M.)

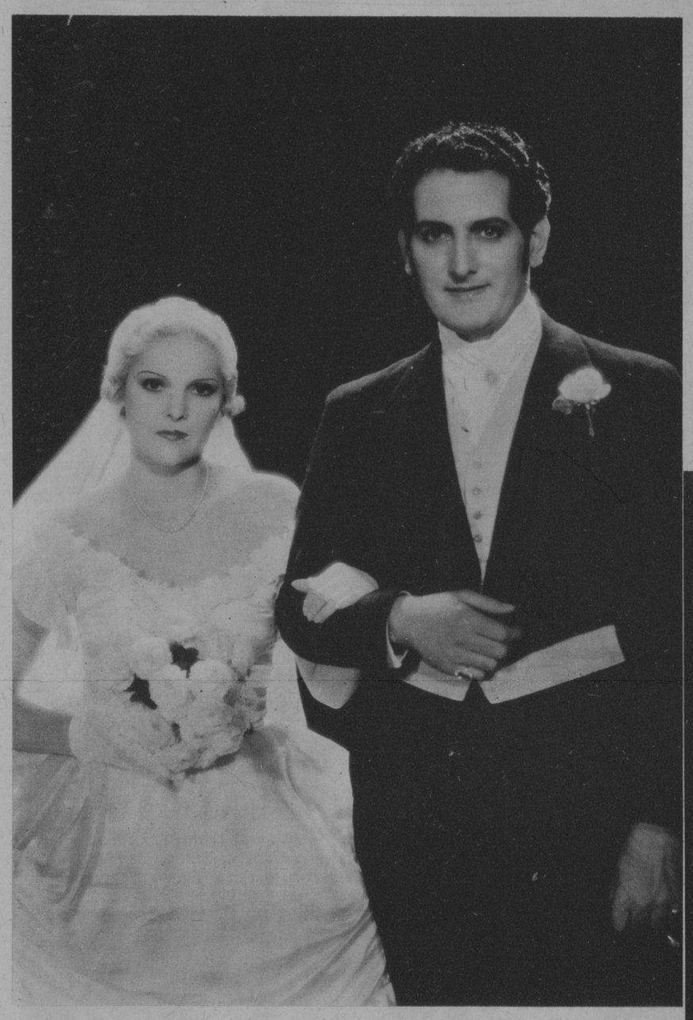

UNA DE LAS MAS interesantes escenas de la película "El Escándalo" o "Las Cadenas del Pecado", basada en la gran novela de Don Pedro. A. de Alarcón, que se exhibe hoy en los teatros Fausto y Neptuno, en las tandas principales de estos cinematógrafos (Foto D. M.)

LA SOCIEDAD galaica "Hijos del Partido Judicial de Arzua" cuenta con nueva Directiva desde el último domingo. Su proclamación se llevo a efecto en Reina No. 3, altos, dentro de la armonía que caracteriza a tan simpáticos elementos. La foto muestra a la nueva junta de gobierno y numerosos asociados de la institución (Foto D. M.)

GRUPO tomado el sábado último en el acto de la inauguración de la oficina de las Propagandas Rojas, en O'Reilly 51, en esta ciudad, donde aparece el Administrador de las Propagandas, señor Manuel Rojas, el señor Sergio Carbó y otros invitados, en el momento del "buffet" (Foto D. M.)

PARTE DE la selecta concurrencia que asistió en la noche del sábado a la aristocrática sociedad Habana Yacht Club, donde se celebró una brillantísima fiesta dedicada al Arte Cubano (Foto D. M.)

ASPECTO que ofrecía la Asamblea general celebrada por la Corporación Nacional de Expendedores de Billetes, para conocer del informe de la Comisión que fué designada para entrevistarse con el señor Director de la Renta de Lotería, con relación a la rebaja hecha en la repartición de billetes a los adquirientes de esta ciudad y discusión del Reglamento de Lotería, de cuyo acto dimos cuenta en nuestra edición del domingo (Foto D. M.)

MESA PRESIDENCIAL de la Asamblea celebrada por la Corporación Nacional de Expendedores de Billetes, para tratar de la entrevista que celebraron con el doctor Herrera Arango, Director de la Renta y discutir el nuevo Reglamento de Lotería que se pondrá en vigor con relación a los expendedores de billetes, a cuyo efecto volverán a reunirse el viernes 1 de febrero. En la foto aparecen: el Presidente de la Corporación, señor Fernando Simó; el Secretario, señor José Carreras; el señor Angel Alvarez; Letrado Dr. Sanabria y otros miembros de la Corporación

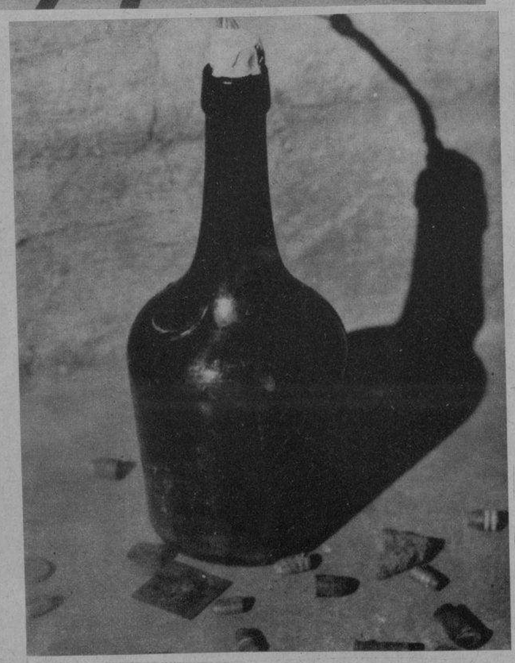

ESTA BOTELLA, de apariencia inofensiva, es una máquina infernal, nueva forma ingeniada por los terroristas para hacer daño (Foto D. M.)

Blancas y suaves ¡manos adorables!

Cuídese las manos — porque ellas revelan su pulcritud y refinamiento — ¡pero cuídeselas bien! Use la única crema con la famosa fórmula original de Hinds. Es líquida. Penetra mejor. Desde la primera aplicación suaviza . . . y va luego dando delicada blancura y tersura incomparable . . . con la ventaja de que, además, la Crema de miel y almendras Hinds protege de la intemperie. ¡No use otra!

CREMA de miel y almendras HINDS

EXIJA LA LEGITIMA — RECHACE SUSTITUTOS

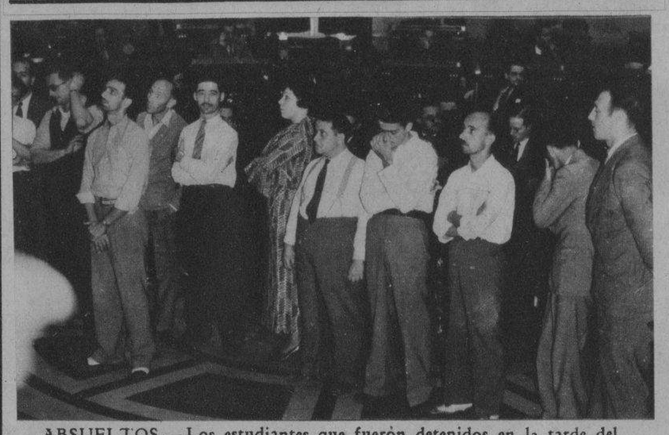

ABSUELTOS.—Los estudiantes que fueron detenidos en la tarde del sábado en el local de la Escuela de Música, cuando se encontraban ante el Tribunal de Urgencia. Al no existir cargo contra ellos el Tribunal los absolvió (Foto D. M.)

EN EL TRIBUNAL DE URGENCIA.—Miembros del Sindicato General de Empleados del Comercio comparecieron ayer ante el Tribunal. Aparecen en esta foto José Bringas, Eduardo Vega, E. Blanco, J. Cabo, B. Llano, E. Lamas, J. Garrido, G. Pichardo, J. Gasso, A. García, E. de la Uz, F. Chorro, C. Alvarez, V. Solís, B. Vega y Jaime Grau. Mañana continuará el juicio (Foto D. M.)

DIENTES MAS BLANCOS
Y EL ALIENTO PERFUMADO

...Con la Crema Dental Colgate se garantizan los mejores resultados con el tratamiento de 2 minutos.

MEJORE notablemente la apariencia de sus dientes con sólo cepillarlos 2 minutos con la *Crema Dental Colgate*. Verá como los dientes empañados quedan más blancos y brillantes.

Colgate contiene un *nuevo* ingrediente pulidor muy eficaz que dá a los dientes una blancura ideal. Su espuma antiséptica penetra entre los dientes limpiando AUN donde el cepillo no toca.

Compre hoy mismo un tubo grande de Colgate de 20 centavos. Pruebe el tratamiento de 2 minutos, por la mañana y por la noche. Luego, admire con placer el nuevo y encantador matiz de sus dientes más blancos. Note cuán fresca queda la boca y cuán puro y perfumado el aliento.

Usese Colgate con el cepillo mojado. D-3412-S

Mal Aliento lo causan a veces los residuos alimenticios entre los dientes. Colgate corrige esta condición.

Las tapitas de los tubos de la Crema Dental Colgate sirven para participar en el "Octavo Colosal Concurso JABON CANDADO"

Considero que para toda mujer el cutis representa su verdadero tesoro. Para conservarlo como tal, con una ternura y suavidad ideal, siempre lo uso el jabón de Hiel de Vaca de Crusellas.

Matilde Vila Pagés.

Las envolturas del Jabón de Hiel de Vaca de Crusellas, sirven para participar en el "Octavo Colosal Concurso JABON CANDADO."

M.E.C.D. 2016