1ª SECCION

SERVICIO DE ASSOCIATED PRESS. Esta queda autorizada para usar nuestro servicio y noticias de información.

HILO DIRECTO CON NUEVA YORK

DIARIO DE LA MARINA

El DIARIO DE LA MARINA es el periódico más antiguo de Cuba. Fué fundado en el año mil ochocientos treinta y dos.

SERVICIOS ESPECIALES DE ESPAÑA

1ª SECCION

AÑO CIENTO DOS.—NUM. 300. ACOGIDO A LA FRANQUICIA POSTAL LA HABANA, MARTES, 4 DE DICIEMBRE DE 1934.—SANTA BARBARA. TIEMPO PARA HOY: BUENO, CON TENDENCIAS A VARIABLE. PRECIO: 5 CENTAVOS

LA PROXIMA ZAFRA DE CUBA NO SERA EN NINGUN CASO MENOR DE 2.300,000 TNDAS. LARGAS

Antes de fijar la cuota, sin embargo, hará el Gobierno una consulta a los organismos azucareros para conocer bien su criterio

El Decreto correspondiente será promulgado esta semana o en los primeros días de la entrante. Un amplio cambio del impresiones en Palacio en torno a este vital problema

MIEMBROS de la Comisión Exportadora Nacional de Azúcar conferen iaron ayer en horas del medio día con el Presidente de la República.

Entre los visitantes del Jefe del Estado figuraban los señores J. M. López Oña, Vicepresidente de la Comisión; Arturo Mañas, José M. Casanova, Maurice Leonard, Silvio de Cárdenas, Jesús Azquieta y J. M. García Bayllieres.

En la entrevista estuvo presente el Secretario de Agricultura, señor Carlos de la Rionda y quedó limitada a un cambio de impresiones sobre la zafra, en relación con el de reto próximo a ser dictado por el Gobierno respecto de la cuota de exportación a los Estados Unidos, el montante total de la zafra, la distribución de las cuotas a los ingenios y el comienzo de la molienda.

El señor García Bayllieres propuso al Jefe del Estado que antes de que el Gobierno adopte una actitud definitiva en el particular, sean escuchadas todas las entidades interesadas en cuestiones azucareras, pues a lo que parece, existe una notable disparidad de criterios entre aquellas.

A esta entrevista de ayer seguirán otras, muy en breve.

UN OBSERVADOR, DICE:

Un observador de Palacio, a quien interrogamos esta madrugada en solicitud de noticias sobre la zafra, nos dijo que el decreto que habrá de regularla será promulgado a fin de esta semana o a principios de la entrante.

Dijo que no será menor de 2.300,000 toneladas largas.

A propósito del reparto de cuotas manifestó que el Gobierno seguirá el mismo procedimiento que señala la Ley de Estabilización del Azúcar del año 1930, pero teniendo en cuenta, desde luego, los preceptos de la Ley Costigan Jones así como el Pacto de Bruselas.

Habrá sin duda un remanente que sería segregado en 1936.

Hablando del porvenir de la industria azucarera declaró nuestro informador que le parece brillante, debido al Tratado de Reciprocidad Comercial con los Estados Unidos y a la Ley de Cuotas Costigan Jones que permiten a Cuba vender alrededor de 1.700 000 toneladas largas de azúcar crudo con un enorme sobreprecio en la cotización de Londres.

Por ejemplo—añadió el observador—en estos momentos en que Cuba y otras naciones venden a Europa sólo obtienen un precio de 0.77 de centavo, en los Estados Unidos nuestros crudos han alcanzado 2.18 y medio centavos la libra costo y flete New York.

«Estas cifras son por demás elocuentes para probar la gran utilidad que representa para Cuba el plan de cuotas ideado por el Presidente Roosevelt y la baja de los derechos de exportación obtenida sobre nuestros crudos que por el Tratado de Reciprocidad han quedado fijado en 0.90 la libra contra los 2 centavos que fijó el ex Presidente Hoover por medio de la Tarifa Smoot».

IMPRESIONES

EL proceso político y social de España que siguió a la caída de la Monarquía, y al que le puso fin la derrotada revolución socialista-comunista-separatista del pasado Octubre, se parece, como dos huevos de gallina, al que se inició aquí cuando Machado hizo mutis.

Se parecen hasta en los menores detalles; y hubo ocasiones en que el curioso lector de aquí que seguía la Prensa de la Península ignoraba si lo que tenía delante era un periódico cubano o uno madrileño.

Los últimos meses que antecedieron al estallido de Asturias y de la **Esquerra** catalana son los que guardan semejanza mayor con los días tristes y desorientadores que estamos viviendo en Cuba.

Por lo cual la pregunta angustiosa es ésta: ¿Tendremos aquí el mismo desenlace que horripiló a la Madre Patria?

Porque si a iguales causas es lógico esperar parecidos efectos, Cuba está abocada a una explosión comunista-demagógica, sobre cuyos resultados todo lo que se diga no pasará de simples conjeturas.

Claro que el antecedente español conforta el espíritu. Allí el señor Azaña que, según Fernández Flórez, posee la frialdad de los reptiles, se puso a preparar la revolución desde el Poder, y entre las previsiones que adoptó cuéntase la de reducir y debilitar el Ejército. Y con lo que quedó de éste los socios de Azaña hicieron lo suyo: concentraron en los cuarteles el grueso de la propaganda roja y anarquizante. Esto, que de por sí era definitivo para dejar a una nación a merced de las minorías armadas y audaces, no fué óbice para que el Ejército español se cubriera una vez más de gloria salvando, como reconoce la prensa imparcial europea, la civilización occidental.

Aquí se hace la misma labor o, al menos, se intenta hacer con las fuerzas armadas.

Su desmoralización no es sólo empeño de los comunistas, sino de cuantos quisieran ver a este país precipitarse en el caos, porque sólo del caos puede surgir una situación en la que asuman ellos el gobierno de esta infortunada ínsula.

Y uno interroga: ¿qué antídoto se está aplicando al veneno letal de los factores disolventes para que en el choque, que todo el mundo da por descontado, entre las fuerzas de Cuba y las fuerzas de Moscú entren aquéllas en liza en buen estado de espíritu y de cuerpo, y con su aliada la opinión pública presta a traducirse en una acción vigorosa y decisiva?

No se olvide que en España el pueblo en general descompuso el pasodoble de los revolucionarios secundando al Ejército y rompiendo las huelgas revolucionarias decretadas, pues de otro modo, con una pasividad estilo burgués criollo, la gran nación que tanto influyó en los destinos del mundo, hoy sería un feudo miserable de la satrapía rusa.

Si bien es cierto que en la Península las fuerzas revolucionarias tenían más elementos y disciplina y más desinterés,—lo que se traduce en más coraje—que las que se agitan aquí, no es menos cierto que los factores de resistencia de la sociedad eran en España más vigorosos que lo son aquí, donde todos viven confiados en la espada de Batista, sin perjuicio de que cada cual se entienda con los enemigos del orden, allanándose a las exigencias de dinero de estos últimos, para así hacerse (¡estúpida ilusión!) de un bill de seguridad personal.

Pero... como hay mucha tela, seguiremos cortándola mañana.

EL JEFE DE LA POLICIA SE ENTREVISTO CON MENDIETA

Durante algunas horas de esta madrugada estuvo en Palacio conferenciando con el Presidente de la República el teniente coronel Pedraza, Jefe del Cuerpo de la Policía Nacional.

Giró la entrevista sobre el orden público y la campaña terrorista.

Le sustrajeron unos $1.000 al Sr. Soler y Baró

Rompieron la puerta y la ventana para entrar en su residencia de Aramburu 2

EL señor Enrique Soler y Baró, Introductor de Ministros, vecino de Aramburo número 2, se personó en la Séptima Estación de Policía, dando cuenta de que al llegar a su residencia, advirtió que la puerta de la calle y la ventana habían sido violentadas.

Al practicar un registro en sus habitaciones, pudo comprobar que los «cacos» se habían apoderado de prendas, ropa y efectivo, por la cantidad de más de mil pesos, sin que pudiera sospe har en persona alguna.

SUMARIO DE ESTA EDICION

	Páginas:
Anuncios clasificados	17-18-19
Audiencia	11
Cables	12-20
Cables de España	13
Caricatura. (Por Mariano Miguel)	3
Cartel del Día. (Teatros y Cines)	6
Católica. (Cultos para mañana e información general).	17-18
Columna Editorial	3
Consejo de Estado	3
Crónica Habanera. (Social)	5-7-9-11
Crucigramas	4
Escenario y Pantalla. (Crítica)	6-7
Estado del tiempo	4
Gacetillas	6-7
Guanabacoa al Día	9
Habaneras	4
Hacienda	8
Juzgados de Instrucción	2-3
Mataneras	4
Mercantil	16
Municipio	9
Noticias de los Juzgados de Primera Instancia. (Vida Civil)	8
Obras Públicas	11
Palacio	9
Pasajeros por la vía aérea	6
Política	10
Puerto	17
Reglanas	11
Sanidad	3
Secretaría del Comercio	11
Sociedades Españolas	8
Telegramas del Interior	10
Tribunal de Sanciones	2
Sports	14-15
Viboreñas	5
LECTURAS:	
A Través de la Vida. (Por Héctor de Saavedra)	4
Armonías. (Por Gustavo E. Urrutia)	2
Crónica de la revolución. (Por Constantino Cabal)	13
De Día en Día. (Por Tartarín de Tarascón)	12
Desde Washington. (Por Diplomaticus)	20
Homenaje nacional. (Por León Ichaso)	13
Varias necesidades. (Por Antonio Escobar)	20

TRAS LA INDEPENDENCIA ECONOMICA EN PUERTO RICO HA DE SEGUIR LA POLITICA

SAN JUAN, P. R., diciembre 3. (AP).—El senador Antonio Barceló, que acaba de regresar de los Estados Unidos, ha manifestado que el Presidente Roosevelt tiene la intención de conceder a Puerto Rico la autarquía económica, antes de que se le dé la libertad política, tal como se hace con las islas Filipinas. Añadió que a política que actualmente se sigue en el Caribe será mantenida, pero que en ella Puerto Rico tendrá un mejor lugar.

LEA «AVANCE» todas las tardes. Dirigido por el Dr. J. I. RIVERO

ESTA DISPUESTO EL GOBIERNO A DESTRUIR EL TERRORISMO PARA SIEMPRE

:-: LA CEREMONIA NUPCIAL DE LOS PRINCIPES :-:

La presente fotografía de la Associated Press, que fué enviada de Londres a New York por radio, nos muestra los preciosos instantes en que el cuarto hijo del rey Jorge de Inglaterra, el Duque de Kent, y la princesa Marina de Grecia, realizaban su unión en la abadía de Westminster, con toda la grandeza y el esplendor reservados para estos actos y a presencia de reyes y reinas, duques y duquesas, lores y damas de la Corte.

Tiene en estudio el Secretario de Justicia la legislación que extirpará radicalmente ese mal

Apenas la aprueben los Secretarios, se pondrá en vigor con el máximo rigor

EXTENSA conferencia celebraron ayer el Secretario de Justicia e interino de Gobernación, Dr. Raúl de Cárdenas, y el Fiscal del Tribunal Supremo, Dr. Miguel Suárez Gutiérrez, en el despacho del primero en dicha segunda Secretaría.

Versó sobre la legislación que ha de dictarse en breve para abatir, de una vez y para siempre, el terrorismo, legislación que someterá el Dr. de Cárdenas al Consejo de Secretarios tras meditado estudio, para que entre en vigor lo antes posible.

El Dr. de Cárdenas nos informó ayer que trae la mejor impresión de su reciente viaje a Santa Clara, donde conferenció con distintas autoridades civiles y militares de la provincia sobre diversos problemas que afectan a dicha región, los cuales, a su juicio, han quedado, unos solucionados, y otros, en vías de ello, especialmente la situación anormal que reinó en Cruces y Cienfuegos por el terrorismo, y el asunto de las tarifas de suministro de agua a las ciudades de Remedios y Caibarién.

El Presidente no ha dicho que se va el 31 de diciembre

Con esa frase desmiente el Dr. A. Acosta el rumor q. se había extendido ayer

EL Secretario de la Presidencia, doctor Agustín Acosta, fué entrevistado esta madrugada por los repórteres en Palacio.

A preguntas sobre el rumor circulante de la retirada del coronel Mendieta de la Presidencia de la República el 31 del mes actual, respondió que nadie había hablado de ese asunto que merezca crédito, siendo tal noticia del todo infundada.

—¿Quién ha dicho que el coronel Mendieta abandona el Poder el día 31 de diciembre? Eso es un canard, o como dicen las gentes, una «bola».

—El Secretario de Justicia afirma también que el coronel Mendieta no se retira a fin de año,—dijeron los periodistas.

—Y es verdad que no se retira—ratificó el doctor Acosta.—Tiene razón el Secretario de Justicia. El coronel Mendieta no ha declarado tal cosa.

CONVALIDACION DE INSCRIPCIONES

—¿E cierto que el doctor Santos Jiménez presentará al Consejo hoy un proyecto convalidando las inscripciones de electores que aparecían en los Partidos que han sido tachados?

—Lo ignoro, pero nada tiene de extraño ya que la tacha afecta a Acción Republicana Liberal, de la que es miembro el Secretario de Comercio.

CARGOS VACANTES

El doctor Acosta manifestó que el Consejo de hoy no procederá a proveer las Carteras vacantes de Gobernación y Defensa, como tampoco los cargos de Consejeros de Estado.

CREDITO PARA EL TURISMO

Dijo el doctor Acosta que el Consejo de Secretarios aprobará esta tarde un crédito de $36.000.00 con destino a la Comisión del Turismo.

Dicho crédito estará vigente hasta junio de 1935.

Las tropas nacionalistas han reconquistado las poblaciones ocupadas por los rojos chinos

Se cree que antes de que finalice el año, el resto de las huestes comunistas tendrán que someterse de modo incondicional a las tropas del Consejo General de Guerra

HONGKONG, diciembre 3. (AP). Varios millares de los individuos llamados «bandidos rojos», núcleo principal de las fuerzas que intentaron establecer el régimen comunista en la China Central, un estado dentro de otro estado, se encontraban concentrándose hoy sobre Kwei-Chow, entre Kwe-Lin y Chuen Chow.

Esta información sobre el movimiento ha aclarado los particulares sobre la situación que reconocidamente turbia venía existiendo en la provincia de Kwangsi, y la cual motivó el que con el temor de que se desarrollaran gravísimos hechos y explosiones de xenofobia, los extranjeros, principalmente los ingleses y los norteamericanos, comenzaran a marcharse de los sitios peligrosos en que estaban.

Aparentemente, el ataque comunista sobre Wuchow era simplemente un fingimiento, con objeto de ganar vituallas y pertrechos, y, a la vez, cubrir el avance de los grupos más numerosos del ejército rojo hasta el interior de Kwei-Chow. Se dejó que los flancos de las huestes rojas que se replegaban se rezagaran sobre una enorme extensión, pero, pese a ello, se dictamina que el grueso de las fuerzas que se encontraban en Kiangsi han logrado franquear las marcas de Kiangsi y Fukien, penetrando en Kwei-Chow.

El cañonero norteamericano de la flotilla del Yangtze, «Mindanao», de la escuadrilla del Asia, y el cañonero inglés «Robin», han partido ya de Wuchow, pero el barco de la armada inglesa del Oriente, «Cicala», ha quedado con carácter permanente asignado a la protección de los extranjeros en ese puerto.

Las tropas nacionalistas han reconquistado todas cuantas poblaciones cayeran en manos de los rojos en el distrito de Ping-Lo, después de ríspidos encuentros. Ahora se espera que se continúe batiendo la retaguardia comunista, que se repliega aceleradamente, sobre el sur, desconociéndose hasta ahora el número de las bajas que hayan ocurrido de una y otra parte.

A pesar de que el general Tsai Ting Kai, comandante en jefe que fué del Cuerpo de la Ruta XIX de Cantón se encuentra en los Estados Unidos tratando de levantar fondos para continuar la campaña conjuntamente con los comunistas en Fukien, se cree que sus esfuerzos de galvanizar la resistencia han fracasado y que el régimen rojo que durante seis años existiera en Kiangsi ha llegado a su fenecimiento. Ahora, se considera que Chiang Kai Shek dejará caer el peso de la campaña sobre la provincia de Sz-Chuan.

Antes de que el año termine, es probable que los restos de huestes comunistas que en el país quedan, se sometan a las tropas del Presidente del Consejo General de Guerra de China.

SOLUCIONADO EL CONFLICTO DEL FERROCARRIL DE CAIBARIEN A MORON

YAGUAJAY, diciembre 3. DIARIO Habana.—Con la intervención de la Secretaría del Trabajo se pudo solucionar el conflicto de la posible huelga del Ferrocarril de Caibarién a Morón, triunfando los obreros.—Soler, Corresponsal.

PROBABLE PAGO A LOS EMPLEADOS EL DIA 24

Es muy probable que se decida pagar a los empleados públicos el día 24 sus sueldos del mes actual.

Tal medida se recomienda con motivo de las festividades de Pascuas.

Panamá reclamará soberanía íntegra de los EE. Unidos

Calificado el Tratado de 1903 como uno de los más infames que se han hecho

CIUDAD MEXICO, diciembre 3. (AP.) — Panamá no aceptará ninguna revisión del tratado de 1903 con los Estados Unidos que no le conceda una soberanía completa, dijo hoy en un discurso pronunciado en la Cámara de los Diputados, José Crespo, miembro de la Asamblea panameña.

Denunció el tratado como «uno de los más infames y malvados que «han impuesto a un pueblo» y dijo que al negociar la revisión, Panamá se negaría a aceptar nada que implique que otra nación es soberana en ese país.

Crespo, que perteneció a la delegación panameña a la toma de posesión del Presidente Cárdenas, elogió a la política internacional de México que, dijo, «tiene al norte un vecino poderoso e imperialista, que siempre se ha opuesto al desenvolvimiento de vuestro país y ha destrozado nuestros corazones».

Fué ovacionado cuando dijo que México «es el baluarte de la América Latina» y elogió el programa de la revolución.

El Comité de Bonistas de Obras Públicas ha pedido el depósito inmediato de los citados bonos

ESTA SEMANA HAN DE LLEGAR A CUBA LOS CERTIFICADOS PLATA

PARA mediados de esta semana se espera que lleguen a Cuba los primeros certificados plata emitidos por el Gobierno y que constituyen parte de los diez millones de pesos que han sido contratados en la Casa de la Moneda de Filadelfia.

Con referencia a la nueva acuñación de plata no se tienen noticias oficiales del delegado del Gobierno, ingeniero Montoulieu, quien espera ultimar los detalles del convenio con el Second-Import-and-Export Bank of Washington.

OCUPADA UNA BOMBA ESTA MADRUGADA EN LA CALLE CRESPO

El sargento Trabanca, experto en explosivos, procedió esta madrugada a arrojar al mar, una bomba que había sido colocada en una casa de la calle de Crespo entre las de Animas y Virtudes, sin que llegara a hacer explosión.

Dice que ha protestado ante la Secretaría de Estado de que no se cumple el contrato

WASHINGTON, diciembre 3. (L. Mendoza y Cía).—Ha entrado en vigencia la solicitud presentada para la inscripción de certificados de depósito de $20.000.000 en bonos de la República de Cuba. Hizo la solicitud un comité de bonistas a la Comisión de Valores y Bolsas norteamericana. El «New York Times» publica hoy lo siguiente:

«El Comité Independiente de Bonistas de la emisión de Obras Públicas de Cuba 5½% 1945, ha pedido a los tenedores de los $40.000.000 de que consta dicha emisión, en un aviso que será publicado hoy, que depositen dichos bonos con dicho Comité, el cual está presidido por el Senador Cuttiig, teniendo como letrado asesor al Senador Weeler. El Comité hace constar que a pesar de que la recaudación del fondo especial de Obras Públicas, para el año fiscal 1934-35, se estima pase de $10.000.000, lo cual es varias veces mayor de lo que se necesita para cubrir todos los pagos que deben hacerse sobre esta emisión, el Gobierno cubano ha violado y sigue violando sus obligaciones contractuales con los tenedores de sus bonos de Obras Públicas. El Comité declara que en protesta al departamento de Estado ha hecho ver que esta violación del contrato, empleo de los fondos para otros fines, etc., llevado a cabo por el Gobierno de Cuba, en perjuicio de los tenedores de dichos Bonos, no es compatible con los valiosos privilegios arancelarios otorgados a Cuba por el Tratado de Comercio recientemente firmado por nuestro departamento de Estado».

SON POCO HALAGÜENOS PARA CUBA LOS RESULTADOS DEL TRATADO DE RECIPROCIDAD CON LOS E. UNIDOS

El fenómeno que se ha producido hace que en el Departamento de Comercio de Wáshington suspendan todo juicio acerca de los beneficios que nos ofrece

WASHINGTON, diciembre 3. AP) Aunque las exportaciones americanas a Cuba han realizado nuevas ganancias en el mes de octubre, las reducidas importaciones de la Isla han sido causa de que los funcionarios del departamento de Comercio suspendan todo juicio acerca de la evaluación de los beneficios del nuevo Tratado de Reciprocidad concluído el pasado agosto.

Un informe publicado hoy dice que deben transcurrir aún varios meses más para que sea posible estimar los distintos factores que influyen ahora la tendencia del comercio con Cuba.

A pesar de la baja de las importaciones de azúcares cubanos en octubre, dice el informe, las exportaciones a ese país ascendieron a $4.744.000 en valor, o sea un ocho por ciento más que en septiembre, primer mes de vigencia del nuevo Tratado. El volumen de octubre ha sido 190 por ciento mayor que el de octubre de 1933.

Dos series de cifras de importación se han dado. El valor de las importaciones en general, que consisten en los artículos cubanos que entraron al consumo inmediatamente de su llegada, más los artículos de primera necesidad que entraron para ser almacenados en los depósitos afianzados, consistió en pesos 5.049.000 en octubre contra pesos 7.439.000 en septiembre. El total de las importaciones en octubre de 1933, de pesos 5.561.000, fué mayor que el correspondiente al mismo mes de este año.

Los artículos que salieron de los almacenes afianzados durante el reciente período acusa una aguda diferencia en los totales. Las importaciones para consumo inmediato, más los artículos retirados de los almacenes afianzados tuvieron un valor de 10.038.000 pesos en octubre de este año. Esa cifra representa una baja de importancia en relación con el total de septiembre, que fué de 23.339.000 pesos, mes en que las refinerías extrajeron la mayor parte de los azúcares almacenados en los depósitos afianzados. El total para el mes de agosto fué sólo de 4.047.000 pesos.

Dice el informe que la baja es resultado de haber disminuído las importaciones del azúcar, pues todos los demás artículos procedentes de Cuba tuvieron un valor de 23 por ciento más que en septiembre de este año.

Llamando la atención hacia el hecho de que las ganancias en las importaciones Cuba no están limitadas a los productos de primera necesidad que recibieron concesiones adicionales en el nuevo Tratado de Reciprocidad, dice el informe:

«Las estadísticas para octubre revelan, como las de septiembre, que el mejoramiento del comercio con Cuba no se ha limitado a los artículos que han recibido concesiones adicionales. El movimiento de exportación a Cuba de artículos no mencionados específicamente en el convenio, y de otros cuyos derechos no se modificaron apenas, ha aumentado bajo la influencia del espíritu general de optimismo nacido del convenio. Esos artículos sumaron un valor de 2.755.000 pesos en octubre contra 2.463.000 pesos en septiembre y 1.835.000 pesos en agosto de 1934.

Las exportaciones de productos agrícolas que gozan de preferencia arancelaria en Cuba sumaron pesos 1.005.000, o sea ligeramente menos que en septiembre, pero un 67 por ciento más que el total para agosto pasado.

Los principales artículos de esta categoría son los jamones y patas curadas, la manteca, las papas blancas, los vegetales en lata y las frutas. Se registró baja en los embarques de tocino, harina de trigo y aceite de semilla de algodón.

Los principales artículos que vienen de Cuba amparados por concesiones arancelarias, además del azúcar, son la toronja, la piña, la hoja de tabaco, las pastas de guayaba y de mango, el ron y los tabacos. El convenio sobre toronjas está limitado a los meses de agosto y septiembre.

Resumiendo los resultados del Tratado hasta la fecha, el informe dice:

«Los aumentos en las exportaciones de septiembre y octubre a Cuba reflejan el saludable efecto del convenio de reciprocidad arancelario y los más altos precios del azúcar, así como el cumplimiento de las órdenes de una demanda diferida que se acumuló a la terminación de las negociaciones».

Impera todavía el terrorismo en Cienfuegos

Varias bombas estallaron anoche causando destrozos en algunos establecimientos

CIENFUEGOS, diciembre 3. DIARIO, Habana.—En estos momentos (diez de la noche) acaba de estallar una potente bomba en el edificio que ocupa la ferretería y locería propiedad de Gómez y Compañía, en San Fernando y Dclouet, destrozando las vidrieras que dan a la calle Dclouet, así como la estructura de madera y mármol de las mismas. La fuerza expansiva rompió los cristales y una de las puertas de la peletería «La Moda». Afortunadamente no hubo que lamentar desgracias personales, lo que fué un verdadero milagro dada la hora y lo céntrico del lugar.

Poco antes había estallado otra bomba en el local que ocupa la cristalería y fábrica de cuadros «El Diamante», propiedad de Enrique Balea, sita en Hourruitiner 49, destrozando totalmente dos magníficas vidrieras y la puerta de entrada de la casa. También causó daños de consideración en los cuadros que se exhibían en dichas vidrieras.

Se ha reforzado la vigilancia en ciudad. Fuerzas de Infantería de Marina registran los autos.—**Obdulio**, Corresponsal.

Una manifestación para pedir medidas contra la epidemia del Paludismo

AMARILLAS, diciembre 3. DIARIO, Habana.—Una grandiosa manifestación integrada por campesinos y vecinos de este pueblo, recorrió las calles en actitud pacífica, dirigiéndose a la Alcaldía y solicitando urgentes auxilios para combatir la epidemia de paludismo que diezma la población, ocasionando muchas víctimas diarias.

Las enfermedades y la miseria están minando la vecindad del término. Se me ruega la mediación del DIARIO para ver si los que conviven en Amarillas son atendidos en su justa petición.—**López Calera**, Corresponsal.

Los restos del tostadero de café de "El Desengaño"

La fotografía que reproducimos recoge un aspecto interesante del estado en que quedó el tostadero de café del gran almacén matancero «El Desengaño» después que se hubieron de extinguir las llamas que lo destruyó.

El fuego comenzó a la una de la madrugada y los bomberos no pudieron dominarlo a causa de la falta de agua.

Las pérdidas se calculan en unos noventa mil pesos. El edificio se encontraba asegurado en 5.000 pesos contra accidentes de guerra y en 5.000 contra incendio, y las mercancías en 44.000 pesos.

EXIJA el SUPLEMENTO en ROTOGRABADO con esta EDICION

M.E.C.D. 2016

EL REALENGO 18 ES UNA PROPIEDAD DEL ESTADO QUE NADIE PUEDE DISPUTARLE CON DERECHO

DIARIO DE LA MARINA

Fundado en 1832

Dirigido hasta 1919 por D. Nicolás Rivero y Muñiz

OFICINAS: HABANA, PRADO 103.—NEW YORK: Joshúa B. Powers Inc. 220 E. 42nd. St.

Editado por la Cía. DIARIO DE LA MARINA (S. A.) cuyo programa consiste «en la defensa de los intereses generales y permanentes de la Nación cubana, de los especiales de la Colonia española establecida en la misma y de la unión y armonía entre los diversos elementos que conviven en el país». —Art. 1o. de los Estatutos.

Teléfonos del Diario

Dirección	M.8577
Administración	M.7911
Suscripciones	M.7911
Quejas	M-7911
Clasificados	A.3333
Jefe Redacción	A.3205
Redacción	M-7913
Sports	M.7912
Agcia. Marianao	FO.7380
» Guanabacoa	XO.1584

PRECIOS DE SUSCRIPCION AL «DIARIO DE LA MARINA»

Habana y Provincias	
Mes	$ 1.20
Trimestre	» 3.25
Semestre	» 6.25
Año	» 12.00
Extranjero	
Trimestre	$ 4.25
Semestre	» 8.00
Año	» 15.00
Edición Dominical (Para el extranjero solamente)	
Semestre	$ 3.00
Año	» 5.00

Se han derivado once procesos de la causa instruída por los tristes sucesos del 7 de Agosto

Se han desglosado del original porque no se trata de delitos conexos. Esa causa se sigue por asesinatos, por homicidios y por lesiones. Lo que son las nuevas causas

El Juez Especial del Tribunal Nacional de Sanciones, doctor León M. Soublette, ha terminado ya la ardua labor de desglosar de la causa número 4, que se sigue por los trágicos sucesos desarrollados en las calles habaneras el 7 de agosto del pasado año, y que es por asesinato, homicidio y lesiones, y que se conoce con el nombre de «causa de la massacre», las distintas que se han derivado de otros delitos incluídos en la misma y que no siendo conexos con aquellos precisan de tantos procesos como hechos delictuosos aparezcan cometidos. En dicha labor lo han secundado los Secretarios señores Pedro César y Maceo Potts y los oficiales señores Mario Castellanos y Francisco Llaca Escoto y se han hecho las divisiones antes referidas a instancias del doctor Gastón Godoy Loret de Mola, defensor de A. Melián, encartado en el proceso por las exacciones cometidas por el que fué Alcalde Jefe del Distrito Central, José Izquierdo Juliá, en perjuicio de los concesionarios de líneas de ómnibus. Posiblemente las repetidas causas, que suman once—doce con la de la «massacre»—se repartan entre dicho Juez doctor Soublette—que sigue conociendo de ésta—y los también Jueces especiales doctores Armando Gómez Anaya y Tomás Perrote, que seguirán conociendo, asimismo de las que instruyen en estos momentos.

Las referidas nuevas causas son por estos delitos:

Malversación de fondos del Municipio habanero, consistente en apropiarse del dinero de empleados del Distrito Central, que no prestaban servicios, contra Gerardo Machado y José Izquierdo.

Malversación, contra Octavio Zubizarreta, por apoderarse de los fondos del registro de extranjeros y de los indigentes para pagar la «porra».

Desfalco al Estado por 159 mil pesos, contra Orestes Ferrara.

Fraude, por Octavio Averhoff, en la acuñación de moneda nacional; de fondos de la Comisión Exportadora Nacional de Azúcar.

Malversación por 50 mil pesos contra Orestes Ferrara y Viriato Gutiérrez.

Defraudación a los cosecheros de piñas, contra Gerardo Machado, Eugenio Molinet, Alberto Herrera, Benito Remedios, Godínez y Hermanos y Manuel Pérez Galán, que formaron el «trust» de la piña, para lo cual obtuvieron un decreto que los favorecía.

Exacción ilegal a los concesionarios de líneas de ómnibus a los que se exigían determinadas cantidades para los permisos de circulación, contra Gerardo Machado, José Izquierdo, A. Meilán y otros.

Malversación, contra Gerardo Machado y José del Junco Larios, ex Pagador del Senado.

Malversación de fondos públicos contra José Rosado Aybar, que fué Subsecretario de Gobernación y Abogado Consultor de Palacio.

Malversación de 726.235 pesos 57 centavos al Fondo Especial de Obras Públicas, contra Machado, Averhoff y Luis Aizcorbe, ex Contador Central de Hacienda.

Y fraude y falsedad contra Machado, Molinet, José Domínguez y otros, que hacían aparecer exportando quimbombó al exportar aguacates.

Armonías

Por Gustavo E. URRUTIA

POLITICA MONETARIA

VOTO por una supervisión discreta del movimiento del capital por el Estado y por una cautelosa ponderación de las emisiones de plata y certificados plata, como manera de vivir apercibidos contra la especulación doméstica y, sobre todo, contra la ruinosa especulación mundial, incontrastable cuando echa su garra inmensa sobre una divisa defectuosa, aunque sea de un país económicamente fuerte.

Estimo pues, que la supervisión del movimiento del capital ideada y puesta en práctica por el doctor Martínez Sáenz, hubiera tenido buen éxito a no haberlo estorbado errores secundarios como el decretar que un residente de Cuba no pudiese girar al extranjero más de quinientos pesos ($500.00), y otras exageraciones por el estilo.

Las naciones acreedoras pueden permitirse el lujo de permitir que circule libremente el capital, porque el capital, ávido de refugio y seguridad, afluye a centros como Londres, New York y Paris, que son como cajas fuertes de las naciones más ricas del mundo. Por lo contrario, ningún capitalista envía por ahora su dinero a Berlín, Roma, Nanking o la Habana, porque son metrópolis de países pobres o desorganizados política o económicamente. También se guarda el capitalista de colocar su dinero en Rusia, a pesar de los grandes y costosos anuncios que el Gobierno de Moscú está insertando en las revistas radicales de los Estados Unidos.

La entrada en Cuba de grandes cantidades de plata a iniciativa también del doctor Martínez Sáenz, exige asimismo mucho tacto financiero. A la plata se le imputa «mala sombra» porque la Historia parece demostrar que casi siempre aflige la desgracia y la miseria a los países que la adoptan, como China, México y ahora Cuba. ¿Será en realidad por «ñequismo» del metal o será más bien por defecto de los financieros?

Entre Martínez Sáenz y Despaigne se nos ha encajado el paréntesis del doctor Landa. Un paréntesis financieramente nocivo: en él se volatilizaron los millones acumulados por Martínez Sáenz y se restableció la libertad del movimiento del capital, franquicia que en nuestras circunstancias es otra forma de evasión.

El coronel Despaigne anuncia que se propone traer más plata y emitir certificados de plata. El peso cubano ya se cotiza con un 2½ a 3 por ciento de descuento. No dudo que esta cotización pueda ser mantenida durante los meses de zafra, pero si se emiten certificados y si se compra más plata, manteniendo a la vez la libertad en el movimiento del capital restaurada por el doctor Landa, es de temer que el peso cubano, después de terminada la molienda, caiga en un colapso que lo lleve a niveles más bajos. Hay motivos para suponer que en el próximo mes de Julio podrá adquirirse un peso cubano por 75 centavos americanos.

Si con todo permanece libre el movimiento del capital, la especulación se encargará del resto. Y el costo de la vida del insigne Bobo de Abela habrá aumentado en un 25 por ciento.

Tal será el resultado más probable de la política monetaria del Gobierno Provisional si no se acude perentoriamente a remediarlo con restricciones y **garantías cubanas** bien especificadas y reconocidas por las finanzas internacionales.

EXIJA el SUPLEMENTO en ROTOGRABADO con esta EDICION

Los supuestos asaltantes han sido libertados

Se han librado órdenes para la busca y captura del conductor del auto

Ante el Dr. Centellas, Juez de Instrucción de la Sección Quinta, fueron en la mañana de ayer presentados José Lombardero Pérez, vecino de Pasaje Giralt, en el Cerro; José Lemus Vázquez, de Paseo 4, y Aurelio Suárez Cabeira, con domicilio en Corrales 87, por aparecer complicados en el asalto y robo del cual fué víctima el Pagador de los tanques de Palatino, a quien despojaron de la suma da más de tres mil pesos, en días pasados.

Todos quedaron en libertad, por haberse comprobado su inocencia en el hecho que se investiga, ordenándose por el Juzgado el arresto de un hijo de Suárez nombrado Luis, por aparecer como el único complicado en el hecho que se investiga y quien manejaba el auto en donde viajaban los desconocidos que realizaron el asalto y despojo de la expresada suma. Dicho individuo desapareció desde el día que se realizó el asalto.

SUSCRIBASE Y ANUNCIESE EN EL «DIARIO DE LA MARINA»

ESCLARECIDO EL ROBO EFECTUADO EN EL CACAHUAL

«Guajiro Chiquito» era el último de la pandilla y se encontraba en el Príncipe

José Martínez Cabrera, o Antonio Costa Pérez, o Antonio Ruiz o Rafael Díaz Quirós, o Juan Díaz Acosta, (a) «Piltrafa», «Bolita» o «Bolo», identificado en la Cárcel por Galguera y Laurent.

En la mañana de ayer, al encontrarse en el Castillo del Príncipe el Sub-inspector de la Policía Técnica señor Laurent, y el detective de ese Cuerpo señor Galguera, pudieron observar que en dicha dependencia penal se encontraba el conocido delincuente nombrado José Martínez Cabrera, que usa también otros nombres, entre ellos los de Antonio Costa Pérez y Antonio Ruiz, y quien es conocido por los apodos de «Guajiro Chiquito», «Piltrafa» y «Bolito». Dicho sujeto, que se encuentra a la disposición del Juez de Instrucción de la Sección Quinta en causa por robo, es—según informe de Laurent y Galguera a su Jefe—la misma persona reclamada por el robo de correas y accesorios de maquinaria que se cometió el día 26 de octubre en la finca «El Cacahual», ubicada en Arroyo Naranjo, propiedad del señor Emilio Castillo, robo cuyo montante fué de unos 700 pesos.

Por el Inspector de la Técnica, señor Virgilio Castillo, fueron comisionados en aquella fecha Laurent y Galguera para que practicaran las investigaciones del caso, los que a los pocos días ocuparon parte de los objetos robados en la casa de un sujeto conocido por Antonio «El Guajiro Chiquito», sita en Acierto letra C. Pero dicho «Guajiro» desapareció en dicho lugar al notarse descubierto.

Otro de los autores del robo fué detenido en su casa, San Benigno 24, por dichos agentes de la Técnica. El detenido, Evelio Hernández Baños, que también usa otros nombres y es más conocido por el apodo de «El Guajiro Grande», fué procesado y puesto más tarde en libertad por haber prestado fianza.

Laurent y Galguera han comunicado a su Jefe, señor Fraga, que con la detención del «Piltrafa» o «Guajiro Chiquito», ha quedado esclarecido el robo cometido en la finca «El Cacahual».

Un soldado se suicidó dentro de un automóvil

Iba con su hermano, el cual dice que no tenía muy bien sus facultades mentales

Gilberto Díaz Gutiérrez, natural de la Habana, de 19 años de edad, soldado, destacado en el Campamento de Columbia y vecino de Bernaza número 20, falleció ayer en el Primer Centro de Socorro, a consecuencia de una herida producida por proyectil de arma de fuego en la región temporal derecha.

Según las investigaciones practicadas por la policía de la Sexta Estación, Gilberto había salido de su domicilio en unión de su hermano José Antonio, domiciliado en Empedrado 60, dirigiéndose ambos a la bodega situada en Bernaza y Obrapía, donde ingirieron unas copas, tomando después el automóvil número B.N.-231, en la esquina de Teniente Rey y Cristo, con el propósito de dar unos viajes. El auto era manejado por el chauffeur Rafael Fernández Villanueva, vecino de Línea número 79.

Cuando el vehículo pasaba por Vives y Carmen, el chauffeur oyó un disparo, viendo lesionado al alistado y al hermano de éste, que le ordenaba lo condujera rápidamente al Primer Centro de Socorro.

En el trayecto, subió al atomóvil el vigilante 724, José Urquiza, y otro paisano, nombrado Alfredo Yero, vecino de Esperanza 121, con el propósito de auxiliar a José Antonio en la conducción del herido a dicho centro benéfico.

En los instantes én que el auto cruzaba la calle de Corrales y Cárdenas, próximo a la casa de socorro, José Antonio Díaz, que estaba muy excitado, con un revólver que portaba hizo un disparo, arrojándose del vehículo el vigilante Urquiza, quien se causó lesiones leves en la cabeza, al caer contra el suelo.

La policía ocupó los dos revólvers, uno calibre 45 y otro 38, con una cápsula disparada cada uno.

Al Juez de Instrucción de la Sección Primera, prestaron declaración José Antonio Díaz y el chauffeur Fernández. El primero dijo que su hermano Gilberto no tenía muy bien sus facultades mentales, pues casi siempre manifestaba sus deseos de privarse de la vida.

Agregó que ambos tomaron el automóvil y que su hermano Gilberto, sin que él se diera cuenta, al llegar a la esquina de Vives y Carmen, sacó el revólver de reglamento y se hizo un disparo en la cabeza.

Manifestó que él también disparó su arma, debido a la gran excitación nerviosa que le produjo el suceso.

El chauffeur declaró en idéntica forma a José Antonio, asegurando que el vigilante al oír el disparo hecho por José Antonio, temeroso de que pudiera lesionarlo, se arrojó del auto, cayendo al suelo.

El cadáver de Gilberto fué entregado a sus familiares, con la obligación de presentarlo en el Necrocomio.

Sostienen los peritos que Pío Alvarez fué torturado antes de recibir el tiro a boca-tocante

Instruídos de cargos varios acusados por ilicitudes en el Retiro Escolar. Procesados Machado, Carlos Miguel de Céspedes y Onetti por los fraudes del dragado de Cárdenas

Una sesión más celebró ayer el Tribunal Nacional de Sanciones en el juicio por el asesinato de Pío Alvarez, prestando declaración varios testigos y rindiendo su informe los doctores Antonio Barreras, Manuel Barroso y Luís Alvarez Tabío, que practicaron la autopsia al cadáver del infortunado adalid de la lucha contra el machadato.

Hoy continuará el juicio, a las dos de la tarde, con el examen de numerosos testigos y con la propuesta que ha hecho el Fiscal, doctor Pablo F. Lavín de otros muchos, cuya comparecencia interesa a fín de que depongan sobre el hecho, los autores y los antecedentes de aquel.

Antes de relatar la sesión de ayer, diremos que esos testigos a que nos hemos referido y que deberán concurrir a la sesión de hoy, por ser necesarias sus manifestaciones, son el doctor Pablo Carrera Jústiz, Pablo Beola, Caridad de Cañas, Enrique Ruiz Williams y Manuel López, que han sido llamados ya y no han concurrido, así como el doctor Ramón Grau San Martín, que se encuentra en el extranjero.

Y los testigos que ha de proponer el Fiscal, son los siguientes: Pablo Fernández, Mario A. Soto, Juan Pascual, Enrique Pascual, Manuel Fernández Ramón Brañas, Modesto Martínez y Carlos Hernández.

Hay otros más, que también propondrá el doctor Lavín y que se han brindado para declarar: doctor Jorge Quintana, doctor Romualdo A. de Varona, Luis Barreras, Laudelino H. Hernández, Rafael A. de Aguilera, Eduardo Díaz Ortega, Mario Fortuny, doctor A. M. Freyre, doctor Martín Noriega; Laudelino Trélles, Jorge Salazar, y M. Grave de Peralta; médicos y estudiantes adscriptos al Hospital de Emergencias, todos deseosos de rendir homenaje a la memoria del querido compañero y amigo desaparecido.

Vayamos a la sesión de ayer: los primero testigos Claudio y Alejandro López Arozarena, depusieron, uno tras el otro, que iban por el Reparto «Santos Suárez» y al llegar a la calle Gral. Lee vieron dos máquinas que por allí pasaban, en una de las cuales viajaba un policía con uniforme y al llegar a una barbería cercana, la de los hermanos Pascual oyeron un disparo y oyeron decir que habían matado a uno, que resultó ser Pío Alvarez, viendo también una máquina en la cual iba el ex-inspector de la Policía Miguel Lugo.

Tras ellos informaron los peritos médicos doctores Antonio Barreras y Manuel Barroso y el capitán médico del Ejército doctor Luis Alvarez Tabío, perteneciente al disuelto Ejército Nacional y que como médico militar concurrió a dicha diligencia de autopsia. Informaron los peritos, por boca del doctor Barreras que el cuerpo de Pío Alvarez presentaba profundas huellas de haber sido atrozmente torturado, pués presentaba lesiones por la cara y cuerpo, producidas por un cuerpo contundente, así como un surco en la frente producido por un fleje; que el proyectil que le ocasionó la muerte y que penetró por la región occípito frontal por encima del pabellón de la oreja derecha, quedó alojado en el interior de la masa encefálica y que el disparo fué hecho «casi a boca-tocante», con revólver calibre 38.

Siguió, seguidamente, la prueba testifical: Camilo García Sierra, se refirió al aviso que Pila le diera de que un hijo suyo estaba detenido y cómo ese aviso le sirvió para salvarlo de la muerte, ya que se tenían positivas noticias de que lo iban a asesinar.

Francisco Blanco, se refirió a la magnífica figura de Pío Alvarez, campeón de los más valiosos contra el machadato. Agregó que sus investigaciones dieron por resultado el saber que Tito Sampol y Ramón Souto fueron los que mataron a Pío Alvarez, y que participaron directamente en el crimen, así como Federico Méndez, Segundo Prendes, Miguel Lugo y el capitán Fernández y que Pila y Mauri profanaron el cadáver de Pío Alvarez en la casa de socorro de Jesús del Monte. Termina diciendo que «todos los que están sentados en el banquillo tomaron parte en el crimen».

El último testigo de ayer fué el doctor Heliodoro Gil, defensor de los procesados Manuel Mauri y Horacio Pila. Se refirió a los legendarios hechos de Pío Alvarez y a sus planes de derrocamiento de Gerardo Machado, el cual los expuso, pero que él no aceptó por no estar de acuerdo los coroneles Carlos Mendieta y Roberto Méndez Peñate en la forma en que pretendía Pío, proponiéndole él, a su vez, a Pío otros, en los que estuvo de acuerdo. Agregó que Pío era valiente, arrojado, decidido, temerario, y que jamás quiso salir de Cuba a pesar de saber que su muerte estaba decretada. También expuso que investigó el crimen y que supo que Alvarez fué sacado de la Jefatura de Policía en estado de inconsciencia, pues si lo hubieran sacado con pleno conocimiento hubiera dado un escándalo, arrojándose de la máquina en plena calle. Añadió que el ex-comandante Miguel Lugo no participó en el hecho, sino que se le ordenó fuera a recoger el cadáver de Pío Alvarez al Puente de Hierro, y que tampoco participó Alfonso, excapitán Jefe de la Duodécima Estación; finalmente que Pila y Mauri llegaron a la casa de socorro de Jesús del Monte después que dejaron allí el cuerpo inanimado de Pío Alvarez.

INSTRUIDOS DE CARGOS VARIOS ACUSADOS POR LOS FRAUDES EN EL RETIRO ESCOLAR

Fueron ayer instruídos de cargos por el Juez Especial doctor Armando Gómez Anaya, varios acusados por los fraudes en el retiro escolar y que han sido señalados por la Profesora de Instrucción Pública, señora Margarita Noriega, de haberse puesto de acuerdo con el Secretario de Instrucción Pública del Gobierno de Machado para defraudar dichos fondos, por más de un millón de pesos. El delito aparece cometido para que disfrutaran de más de «quinientas botellas» altos funcionarios de ese régimen, tanto representantes como senadores y otros altos funcionarios.

Los que fueron ayer instruídos de cargos se nombran Pablo Concepción Cruz, Adolfo Santa Cruz, Leandro Otero, Claudio Serviá, Gustavo Gispert, Estéban Díaz Sellen y Rafael de la Guardia. Todos negaron los cargos, manifestando que era el departamento de Tesorería el que disponía los pagos, sin tener ellos intervención alguna en los mismos.

LOS FRAUDES POR $2.700.000.00 EN EL DRAGADO DEL PUERTO DE CARDENAS

Fueron procesados ayer, por el Juez Especial doctor León M. Soublette, en la causa número 4 de este año, el ex-Presidente Gerardo Machado Morales, por el delito de usurpación de atribuciones y malversaciones de caudales públicos, Carlos Miguel de Céspedes, por usurpación de atribuciones, Narciso Onetti, por malversación. A todos se excluye de fianza, en la causa por los fraudes en el dragado del puerto de Cárdenas, obras en las que se emplearía la suma de $2.700.000.00, obras que no han terminado de realizarse, aunque se comenzaron y fueron paralizadas y Onetti dispuso la continuación, introduciendo algunas modificaciones y acordando la expendición de certificados de pagos diferidos, con un seis por ciento anual de interés, sujetando al pago de esta obligación «con preferencia a cualquier otra a excepción no declarada hasta este momento, los fondos que se recauden con los impuestos para obras y mejoras de puertos, tan pronto como queden libres de las responsabilidades que lo gravaban a favor de la Warren Brothers Company, de acuerdo con el decreto 1582 de 11 de mayo de 1932».

ENCONTRADO UN LLAVERO EN GLORIA Y ANGELES

El señor Rodrigo Posse, empleado del DIARIO DE LA MARINA, encontró ayer en la esquina de las calles de Angeles y Gloria, un llavero con llaves de diversos tamaños.

La persona que hubiese sufrido esa pérdida, puede pasar por esta Redacción a recogerlo.

CESANTIAS POR HABERSE AGOTADO LOS CREDITOS

Con motivo de haberse agotado los créditos destinados al pago de jornaleros del departamento de Educación, el Secretario ha decretado 57 cesantías.

Entregada ayer en Urgencia una potente bomba

Las autoridades militares de Santiago de las Vegas la han mandado como de prueba

Las autoridades militares de Santiago de las Vegas, enviaron en la tarde de ayer como pieza de convicción, al Juzgado de Urgencia número Uno, una potente bomba.

Solicitados los servicios del sargento Trabanca, miembro de la Comisión de Explosivos de la Policía Nacional, se personó en el mismo y después de reconocer el explosivo, informó que se trataba de una potente bomba de dinamita de diez y siete pulgadas de largo por dos y media pulgadas de ancho.

OCUPACION DE UNA BOMBA CON EXPLOSIVOS

El sargento Barrios, de la Comisión de Explosivos, se personó en la tarde de ayer en un lugar próximo a la casa número 456, situada en 8 y 17, en el Vedado, con motivo de haber aparecido un paquete sospechoso, el que reconocido, informó que se trataba de una botella con explosivos, la cual arrojó al mar.

SE OCUPO UN NIPLE QUE ESTABA VACIO

También procedió a reconocer el sargento Barrios, otro paquete que fué localizado en la acera de la calle de Oquendo, entre Benjumeda y Llinás. Pudo comprobar que contenía un niple que estaba vacío.

9,000 LIBERALES DE LA CIUDAD BAYAMESA CONTRA EL DECRETO DE LA TACHA

BAYAMO, dic. 3.—Dr. José I. Rivero.—Habana.—En nombre de cerca de nueve mil afiliados del Partido Liberal en este Municipio, protestamos del incalificable atropello a los fueros democráticos de la Nación, prohibiendo por Decreto-ley la reorganización del liberalismo con nombre y emblema propios. Tal medida crea nuevas perturbaciones de orden público y rebaja y empequeñece a la Revolución que nos libró de la Tiranía, revolución de la que fué usted destacado líder. Por el buen nombre de la Patria esperamos la reconsideración de la inconsulta medida, para que le sean devueltos al Partido Liberal sus propios fueros y prerrogativas.—**El Directorio Municipal Provisional del Partido Liberal de Bayamo.**

ESTA DETENIDO EL QUE HIRIO A VALDES AGUIRRE

Se trata de un delincuente habitual, muy conocido de la Policía y de los Jueces

Jesús Yera y Olano, habitual delincuente, que fué detenido por los agentes de la Policía Judicial, Herrera y Gallardo, por encontrarse reclamado por una causa de lesiones graves.

Los activos agentes de la Policía Judicial, Gabriel Herrera y Quevedo y Ramón Gallardo Ramírez, detuvieron al habitual delincuente de raza negra Jesús Yera y Olano, por ser la misma persona que en días pasados sostuvo fiera riña con Heriberto Valdés-Aguirre, al que con una navaja barbera le infirió varias heridas, lesionándolo de tal gravedad que actualmente se encuentra entre la vida y la muerte recluído en el Hospital Universitario.

El detenido Yera Olano, que es un conocido hampón, ha extinguido infinidad de condenas en la Cárcel de esta ciudad, por hechos análogos.

Fué presentado ante el Juzgado de Instrucción de la Tercera Sección, cuya autoridad lo remitió al vivac por todo el tiempo que marca la ley.

LOS CENTINELAS DE LA REPUBLICA OFRECERAN UNA MEDALLA A BATISTA

Los miembros de la Asociación Nacional «Centinelas de la República», celebraron una reunión en horas de la tarde del pasado domingo, en los salones del Círculo «Tercio Unión Nacionalista».

Presidió el señor José de Diego, actuando en la Secretaría el señor Pedro Fernández Marrero. En representación de la Direceión Ejecutiva concurrió el señor Manuel Zabala Pérez, Presidente General del organismo, así como el primer Vicepresidente señor Tranquilino Sierra.

Se autorizó al señor Zabala para que lleve a efecto lo relacionado con la confección de una Medalla de oro de 18 kilates, con pasador del mismo metal, y un Diploma, que será entregado en sesión o acto solemne al coronel Fulgencio Batista, Jefe del Ejército Constitucional, que es Presidente de Honor, por derecho propio, de la institución. También se acordó, por unanimidad, nombrar al comandante Jaime Mariné, ayudante del coronel Batista, Miembro Benemérito de la Asociación, y que se le entregue una Medalla y un Diploma que así lo acredite.

Otros acuerdos fueron tomados. Entre ellos el de designar una comisión que representará a la institución en los distintos actos que se celebrarán el próximo 7 de los corrientes, Día de los Mártires de la Patria.

LE DIO VIOLENTA PUÑALADA

GUANABACOA, diciembre 3. DIARIO. Habana.—Por cuestión de faldas, Isidoro Patrocinio Valdés, conocido por el (americanito) o (Valdesito), de 23 años, residente en Aranguren 137, en Regla, infirió hoy a Angel Lastra Rodríguez, de 21 años, vecino de Candelario 5, en esta Villa, una violenta puñalada en la región precordial derecha, produciéndole profunda herida que le interesó el pulmón. El herido fué llevado al Hospital Civil de ésta y el agresor detenido en Potosí y Barreto e ingresado en el Vivac a disposición de las autoridades. **Corresponsal.**

Brito volvió a la Jefatura de la Policía

Dice que estará en ella en tanto tenga el apoyo de los sectores revolucionarios

MARIANAO, dic. 3. DIARIO. Habana.—El Comandante Agustín Brito, Jefe de la Policía de este Término, declaró hoy a los periodistas que en el día de mañana se haría nuevamente cargo de la Jefatura de la Policía, actitud que asumía después de haber sido visitado por representantes de algunos sectores revolucionarios, los que le pidieron continuara en el puesto.

Dice el Comandante Brito que a pesar de la campaña que se le hace y de que se le acusa de conspirar—extremo que niega rotundamente—desde que tomó posesión del cargo que ocupó a raíz de la caída de Machado, no ha hecho otra cosa que cuidar del orden y ofrecer todas las garantías que se le han pedido. Terminó diciendo que la Jefatura de Policía le había sido encomendada. Como revolucionario que era, por todos los sectores combatientes en el régimen anterior, razón esta que le obliga a permanecer en dicho cargo mientras tenga el apoyo de los mencionados sectores.—**Martínez, Corresponsal.**

Designará el Gobierno un juez especial para que investigue y aclare toda la trama planeada

Los realenguistas reconocen los derechos del Estado y anuncian que jamás se someterán al despojo que tratan de llevar a cabo en su daño varias empresas extranjeras

«Sólo alterándose la figura del primitivo plano de 1864, originario de los legítimos derechos de las discutidas tierras de Oriente, es que podrá quedar perdido para la República el Realengo 18». Así, con estas frases, nos recibió ayer el doctor Martínez Pérez Abreu, cuando le pedimos confirmación de ciertos datos, lo que nos movió a visitarlo ayer en la Secretaría de Hacienda.

A su regreso de la provincia de Oriente, ya habíamos dado a conocer a nuestros lectores en la edición del pasado sábado, la misión oficial que le fuera encomendada al letrado para investigar lo relacionado con el debatido asunto del Realengo 18, que mantiene en constante expectación a la opinión pública. El Dr. Martínez se dirigió, en cumplimiento de esa orden, al citado Realengo, donde procedió a la investigación de los hechos, objeto de la actitud que mantienen las huestes que capitanea Lino Alvarez. Sobre el propio terreno de los hechos primero y sobre toda la documentación legal del proble después, actuó el Dr. Martínez, y con vista de ello es que ha rendido el informe, con que se dará cuenta a las autoridades judiciales llamadas a intervenir en el asunto.

Al trasladarse el Secretario de Justicia, Dr. Raúl de Cárdenas, a Gauntánamo, cumpliendo la misión que le confirió el Consejo de Secretarios a fin de que interviniera a nombre del Gobierno en el asunto, el Dr. Martínez volvió a Guantánamo, y en unión del Secretario de Justicia se dirigió a La Lima, punto cercano al Realengo, donde el Dr. Raúl de Cárdenas, —al que acompañaban en esa oportunidad el Gobernador Provincial de Oriente y otras personalidades de la política y del foro santiaguero,— celebró la conferencia con los realenguistas, de la cual dió cuenta, en una de las últimas sesiones del Consejo, a sus compañeros de Gabinete.

Difícil es a un periodistica que no ha estudiado las intrincadas materias de Derecho, poder llevar a un ilustre jurisconsulto, como lo es el Dr. Martínez y Pérez Abreu, al extremo de poder hacerle hablar sobre su informe al Secretario de Hacienda. Aún con parquedad, nos dice solamente, que fué a Guantánamo primero, y después, al Realengo, por designio expreso del Jefe de la Sección de Bienes del Estado, Dr. Jacobo Patterson, —que ha hecho todo lo humanamente posible por defender esas tierras del Estado— para empeñar su labor en la búsqueda de la verdad que aportará con diáfana imparcialidad, al Secretario de Justicia, a quien corresponde, por ministerio de la Ley, el ejercicio de las acciones pertinentes en defensa de los derechos sagrados del Estado.

«Sereno mi espíritu —dice el Dr. Martínez— y tranquila mi conciencia, he cumplido ese deber, y en manos de la Superioridad he depositado, unido a mi informe, la propuesta de lo que creo corresponde al Departamento a quien le está conferida esa alta función. La luz que deberá hacerse en lo relacionado a los derechos del patrimonio nacional a las tierras del Realengo 18 —añade— dirán con más exactitud que cualquiera otra cosa lo legítimo de la causa empeñada por su defensa. Lino Alvarez Padilla, el Presidente de la Directiva de la Asociación de Productores del Realengo 18, al reconocer los derechos del Estado sobre los terrenos en cuestión, me manifestó, que dijera al Secretario de Hacienda que, con exclusión de toda compañía extranjera, estaban los realenguistas dispuestos a pagar la renta que aquél fijara».

«Apartado de todo sentimentalismo patrio, capaz de producirlo solo el esfuerzo de aquellos campesinos cuyas manos encallecidas por el trabajo todos contemplamos, he rendido mi informe, ceñido sólo a la más recta línea del deber y de la más absoluta verdad; pero me está vedado el revelarlo y en cumplimiento de ese propio deber el periodista sabrá excusar mi silencio»— concluyó el Letrado.

Terminantes las declaraciones del Dr. Martínez y Pérez Abreu, y buscando brecha por donde conocer la verdad, no obstante la impenetrable reserva que se guarda de dicho informe, nos decidimos a hacer nuestras propias investigaciones. Y como no es sólo Hacienda la que guarda esos documentos, sino también Justicia y el Tribunal Supremo, nos propusimos conocer y lo hemos conseguido, algunos interesantes aportes para ilustrar a la opinión pública.

Lo que hemos averiguado, primeramente, es que al describirse el área de la agrupación de tierras integrantes de la finca que vino después a denominarse finca «Belona», se hace constar su capacidad en una cuantía de 1,647 caballerías y de ellas en la escritura pública, otorgada al efecto, se da como una de sus colindancias, entre otras fincas, el Realengo 18.

Al escrito con que la entidad que promovió el deslinde lo iniciaba, acompañó la escritura otorgada ante el Notario de Santiago de Cuba, Sr. Eduardo Vinent y Juliá mediante la cual quedaba constituída la Sociedad Anónima «Compañía Azucarera Corralillo», la que hoy representa frente a las aspiraciones de los realenguistas, la propiedad, al menos en inscripción, de esas tierras, que tiene cedidas en arrendamiento a la «Compañía Azucarera Maisí, S.A.», En esa escritura de constitución anónima aparecía el señor Federico Almeida aportando unos terrenos que resultaban ser los que después se denominaban «Belona», sin que la titulación de ellos se uniera al antecedente, que era imprescindible a la rectitud del deslinde que debía comenzarse.

El Fiscal, en su oposición al deslinde, en nombre del Estado, llala atención a los Tribunales que conocían el asunto sobre que la Compañía deslindante no acompañaba, como era imprescindible que lo hiciera, la escritura de agrupación de «Belona», a la que ya se hizo mención.

Se emplaza dentro de esa agrupación de fincas ,—clave que se utilizó como secreto para las actividades ulteriores,— a la finca «Belona» rodeando al Realengo y uniendo fincas del Estado que no pueden ser nunca objeto de apropiación mediante una escritura de agrupación de fincas, y en este caso concreto, entre otras razones, porque a ello se opone terminantemente la topografía del terreno, es decir, que la propia realidad física del lugar niega la posibilidad de lo hecho.

LA ESCRITURA MAL INSCRIPTA

Esa escritura constaba solo inscripta en la parte correspondiente al Ayuntamento de Santiago de Cuba, cuando la finca «Belona» está situada en el Partido Judicial de Guantánamo, y no había sido inscripta la parte correspondiente a esa agrupación de la jurisdicción de Guantánamo en el Registro que le pertenecía, por lo cual el deslinde que la «Corralillo, S.A.» iniciaba de acuerdo con la Orden Militar número 62 del año 1902, puede decirse que lo hacía comenzando sin presentar título alguno, pues emplazaba la finca en Guantánamo, que es precisamente el lugar donde resulta afectado el Estado. Y no habiéndose verificado inscripción pública de dicho particular, era evidente que se tramitaba un deslinde que debieron de plano haber rechazado los Tribunales —aseguran nuestros informantes,— por no ajustarse a lo elemental de su reglamentación, al no hacerse la presentación de la titulación en que posiblemente pudiera sentarse el derecho que se invocaba.

Se considera por la Secretaría de Hacienda, qu el plano del año 1864, originario de los derechos que se ventilan en relación con el Realengo 18, es la base angular que nada podrá ocultar, ya que éste evidencia la verdad del asunto. Ese es el plano, mediante el cual el Gobierno español, entonces, y hoy el cubano, en virtud de las cláusulas del Tratado de París, legítimo sucesor, terminó las operaciones geométricas, con las cuales la Intendencia General de Hacienda daba fin al respectivo expediente de realenguería de las tierras denunciadas por el Conde de Mompox y de Jaruco, enterando al denunciante de la parte, que según las leyes que regían, le correspondían, que era la tercera parte del área total de lo denunciado, en tanto que el Estado quedaba dueño absoluto de las otras dos terceras partes de dicha superficie. Ese plano fué levantado con la asistencia de los testigos exigidos por la Ley de aquella fecha y aceptado por la unánime aprobación de las colindancias que pudieran resultar afectadas, y como título inconmovible de los derechos del Estado, fué aprobado en 1888 por la Intendencia General de Hacienda, habiéndose inscripto los respectivos derechos en la misma fecha por la Administración Local de Rentas de Santiago de Cuba.

Esas inscripciones fueron las que vigentes entonces, encontró el deslinde promovido por la «Corralillo, S.A.», y esas fueron las que ordenó cancelar la Audiencia de Oriente, accediendo a lo interesado por la expresada Compabía; pero en sentencia anterior dictada al revocar el fallo de Primera Instancia, favorable a los intereses del Estado, dictado por el Juez de Guantánamo, primero el Dr. Caiñas, y después, el Dr. Núbez Gallardo, consignó que no procedía el deslinde judicial, tal como en Guantánamo lo había pedido el Fiscal a nombre del Estado, por que dicho deslinde debía ya entenderse hecho con vista a la tramitación que al asunto hubo de darle el Gobierno esuañol.

Tan claros han sido siempre los derechos del Estado sobre esta propiedad, —se aduce,— que al promoverse, en época relativamente reciente, en 1906, el deslinde de la hacienda «Macuriges», colindante con el Realengo, se menciona al Realengo 18 como una de sus colindancias.

El hecho fundamental que conoce el periodista por el examen de los autos judiciales, y que se estima coloca al Estado frente a una situación de la cual no puede ser en forma alguna desplazado, es el hecho, en el orden estrictamente legal de encontrar la proclamación de sus derechos sobre el Realengo 18 en la propia boca de la Compañía oponente de hoy. En efecto, al tener sus primeras dificultades la «Corralillo, S.A.», y para allanar en lo posible el escabroso camino, convino con otra Sociedad Anónima, la «Oriental Azucarera», el respetar a ésta la posesión y derechos sobre la tercera parte del Realengo que por sucesivas trasmisiones había adquirido, procedente del que fuera su primitivo denuncia. Luego, al declararse esa situación con la Compañía Corralillo, se consagra en forma expresa el tácito reconocimiento de la existencia íntegra del Realengo, por que nadie podrá admitir que existe sólo una tercera parte cuando las otras dos terceras, de la que aquella forma parte inseparable, por proceder todas del mismo título, no se hacen aparecer por lugar alguno, perjudicándose con ello al Estado cubano, que era el legítimo dueño de esas dos terceras partes esfumadas.

DEBE PUBLICARSE EL INFORME

Existe la creencia de que al informe presentado al Secretario de Hacienda por el Dr. Martínez y Pérez Abreu, debe dársele la mayor publicidad.

JUEZ ESPECIAL

Y también para que se aclaren todos esos extremos, tenemos noticias que se ha de pedir un Juez Especial, y que una vez comenzadas las diligencias el futuro pleito derá mucha luz en la materia.

El Dr. Julio Batista, letrado que representa valiosos intereses en esta litis, conferenció ayer con el doctor Raúl de Cárdenas, en el despacho de éste, en la Secretaría de Gobernación, guardando ambos reserva sobre los extremos tratados.

M.E.C.D. 2016

ALTERARON LOS SECRETARIOS EL PROYECTO DE LEY ELECTORAL QUE APROBO EL C. DE ESTADO

La Federación de Chauffeurs de Cuba pide más recursos para la obra de atraer a los turistas

En su entrevista con el Secretario Presidencial le expuso los beneficios que se pueden derivar para el país entero en el caso de que se atiendan estos deseos

Representativos de la Federación Nacional de Choferes de Cuba, estuvieron ayer en Palacio con objeto de poner en manos del Presidente de la República una exposición.

Según noticias, los interesados solicitan del Gobierno que ofrezca mayores recursos a la Comisión del Turismo permitiéndole de este modo comenzar sus trabajos de atracción de forasteros a Cuba para evitar que esas grandes corrientes turísticas que van a Miami se detengan allí o se dirijan a otra parte de la América Latina.

La comisión se entrevistó con el Secretario de la Presidencia.

El doctor Acosta respondió a los visitantes que la Comisión del Turismo disfrutará muy pronto de un crédito suficiente para empezar los trabajos de propaganda.

UNA ACLARACION

El doctor Enrique Llerandi desea aclarar que efectivamente visitó al Secretario de la Presidencia, conjuntamente con una Comisión de la Federación Nacional de Chauffeurs de Cuba, de la cual es abogado, al sólo efecto de solicitar del Gobierno la cooperación económica de éste para el mejor desenvolvimiento de la Corporación Nacional del Turismo.

El doctor Llerandi a nombre de la Federación Nacional de Chauffeurs de Cuba quedó altamente satisfecho de la atención prestada a este asunto por el doctor Agustín Acosta, Secretario de la Presidencia, y dice que es incierto lo publicado en un colega de la tarde que fuera a protestar contra la actual Comisión de Turismo.

Columna Editorial

Una medida certera contra el comunismo

EN la ciudad de La Plata, capital de la Provincia de Buenos Aires—la más importante de las de la Argentina—, está laborando desde hace poco una Convención que fué convocada para reformar la Constitución Provincial, y entre los proyectos presentados a la misma figura uno referente al régimen de los partidos, que merece ser comentado porque tiende a impedir el libre avance del comunismo.

Por ese proyecto «se reglamentan los partidos o asociaciones políticas, que deberán organizarse con arreglo a la ley de la materia, la cual establecerá los requisitos para su existencia y normas para su funcionamiento», y se preceptúa «que no se acordará personería a los partidos cuyos instrumentos constitutivos contengan disposiciones contrarias al régimen de la Constitución o las declaraciones, derechos y garantías, así como que perderán su derecho los que en su organización, funcionamiento, propaganda o acción atenten contra la moral social o el orden público que la Constitución establece o ampara, apartándose del bien común o del objeto lícito para que fué reconocida».

Esto es lo que publica—muy escuetamente por cierto—acerca del proyecto uno de los principales periódicos de Buenos Aires. Resulta breve, pero se ve que lo que dispone constituye un golpe bien dirigido contra el comunismo. Porque o se enmarcan en la ley quienes pretendan valerse de ella para organizarse en partido y propagar esa tendencia, o tendrán que arriesgarse a todo lo que supone operar ilegalmente en países donde las autoridades no suelen prevaricar, omitiendo cumplir el deber de perseguir a los transgresores para que sean castigados según merezcan. Y en la Argentina se persiguen y castigan. Allí saben a lo que se exponen los que caen en falta o delito.

Acaso se diga que lo propuesto es antidemocrático y antiliberal. Y si lo fuera, ¿no se justificaría por encaminarse, precisamente, a defender la constitución de la sociedad y el Estado, basada en principios democráticos y liberales, que si sufrieran algún desmedro con medidas como la de referencia, sería transitorio, evitando, en cambio, que el comunismo llegase a barrerlos para imponer la dictadura del proletariado, o, más exactamente, la dictadura en nombre del proletariado?. Pero si los comunistas van contra la organización existente, pretendiendo destruirla en lo absoluto, ¿no es suicida que quienes estiman patriótico salvarla consideren lícita no la acción, sino la simple propaganda encaminada al logro de semejante fin, y la toleren en vez de apelar a todos los recursos posibles para impedirla? ¿Vale de algo abrir cauces legales a los hombres de ese credo? ¿No resulta, por el contrario, contraproducente?.

Lo ocurrido en Chile, en España y otras naciones donde el comunismo halló facilidades para tener representación en el Parlamento, induce a juzgar inútil tratar de atraerlo a la legalidad, porque cuando la acepta es transitoriamente y por cálculo. No puede estar sujeto a las reglas comunes a los partidos, y si aparenta estarlo, lo hace con el designio de prepararse subrepticiamente, en espera de que llegue oportunidad para desencadenar la lucha y alcanzar el fin que persigue. Por razón natural y lógica, combate el régimen político y social imperante, y siendo contrario a cuanto la Constitución ha establecido, ¿deben ampararlo las garantías que la misma brinda y mediante las cuales maniobra subversivamente, con o sin disimulo, según se lo permitan las circunstancias?.

El proyecto presentado a la Convención de La Plata parece estar bien encaminado. Por eso sentimos no conocerlo en todos sus detalles para ver si positivamente convendría incorporar al Estatuto provisional vigente preceptos análogos, al objeto de impedir que los comunistas puedan participar en la que aquí ha de efectuarse para establecer el nuevo Código Fundamental de la República. Aunque no se considere probable que cuenten con fuerza electoral, piénsese que es mejor precaver que tener que remediar. Cuando existe un peligro, por remoto que sea, la prudencia aconseja buscar y poner en ejecución los medios para hacerlo desaparecer. Los que se tratan de emplear en la Provincia de Buenos Aires, donde las cosas no han llegado ni con mucho a donde han llegado en Cuba, ¿por qué hemos de sentir escrúpulos en emplearlos aquí?.

La seguridad de la sociedad y del Estado justifican las medidas previsoras de esta índole. Y si los comunistas niegan todo a sus adversarios, ¿no es estúpido habilitarlos políticamente para que perturben, ya que no destruyan, la vida institucional del país?.

CONMEMORO LA BIBLIOTECA MUNICIPAL LA MUERTE DEL GENERAL ANTONIO MACEO

Con el propósito de conmemorar el aniversario de la muerte del Lugarteniente General Antonio Maceo y Grajales, y de su Ayudante Francisco Gómez Toro, el distinguido bibliógrafo señor Fermín Peraza Sarausa, Director de la Biblioteca Municipal, radicada en Neptuno 225, inaugurará la noche del próximo viernes, día 7, a las nueve, una exposición de libros relacionados con la vida del bravo Capitán de la Invasión y su joven Ayudante.

En el acto inaugural, pronunciará breves palabras el señor Peraza; el poeta Ernesto Fernández Arrondo recitará su bellísimo canto al Titán, y el ilustre mambí Comandante Lino Dou, hablará sobre la efeméride.

CUATRO NUEVOS CASOS DE POLIOMIELITIS SE REPORTARON A SANIDAD

El estado del brote de poliomielitis o parálisis infantil en esta capital, durante las últimas cuarenta y ocho horas, es el siguiente:

Cuatro nuevos casos reportados: María Antonia Castillo, de dos años de edad, de la raza blanca, vecina de la calle Campanario 230; Martha Tejeiro, de 26 meses de nacida, de la raza blanca, domiciliada en la Creche «Habana Nueva»; María Arencibia, de Artemisa, y Esther Suárez, de San José de las Lajas. Todas fueron ingresadas en el Hospital de Enfermedades Infecciosas «Las Animas».

Falleció, a consecuencia de la parálisis infantil, según se comprobó al practicársele la autopsia, el niño José Inocencio Morales, que se encontraba recluído en «Las Animas».

Fué dada de alta la niña Marcelina Ledesma, vecina del pueblo del Mariel.

Dos detenidos cuando salían del Príncipe

Van a ser expulsados como extranjeros indeseables. Un joven preso por sabotage

A la salida del Castillo del Príncipe, fueron detenidos por miembros de la Sección de Investigaciones, Manuel Alvarez Rodríguez y Fructuoso García Sandino, que fueron absueltos por el Tribunal de Urgencia.

Los detenidos serán puestos a la disposición del Secretario de Gobernación, a fin de que se les tramiten sus expedientes de expulsión, por extranjeros indeseables.

Por el vigilante 2412, D. Camacho, perteneciente a la Sección de Investigaciones, fué detenido José Moreiras Paldiar, de 22 años de edad, ex capitán del Ejército Universitario en tiempos del doctor Grau San Martín, por aparecer acusado en la causa 361 de 1934, instruída por delitos de sabotage y otros.

Fuerte tiroteo para detener a dos jóvenes

Uno de los detenidos es hijo del Jefe del Servicio Especial de investigación del terrorismo

Esta madrugada próximo a la Avenida de las Misiones, se originó un tiroteo que alarmó grandemente al vecindario, al tratar la policía de la Primera Estación, de proceder al arresto de dos jóvenes, los que desde hacía varias horas merodeaban por aquellos contornos en actitud sospechosa.

La tenaz persecución hecha por el vigilante 1922, así como los disparos, atrajeron la atención de otros policías, quienes lograron arrestar a los jóvenes, cuando huían por la esquina de Cuarteles y Aguiar.

Conducidos a la Primera Estación, los detenidos expusieron nombrarse Guillermo Grau Varona, de 17 años, vecino de Habana número 50 y José Maceda Pasin, de 17 años, con domicilio en Compostela 3. Practicado un registro, se le ocupó al primero una peluca, dos papeletas de rifa no autorizada y un papel blanco, con un triángulo.

Dichos jóvenes venían siendo perseguidos, debido a que tanto el capitán Gómez Gómez como el supervisor Cubas, habían tenido noticias de que por la Demarcación de la Primera Estación, había dos individuos sospechosos, al parecer con intenciones de colocar una bomba, por lo que se comisionó a varios vigilantes para que procedieran a la detención de los mismos.

El joven Grau, es hijo del señor José Grau Agüero, Jefe del Servicio Especial, para la investigación de los que colocan explosivos en los establecimientos.

Guillermo Grau, declaró que la tarjeta ocupada, es una contraseña de una casa comercial, comprobándose ese extremo por el Inspector Eleuterio Vega, Jefe del Primer Distrito.

Con lo actuado se le dió cuenta al Tribunal de Urgencia, por alteración del orden, y al Correccional, por un delito de rifa.

Ambos detenidos ingresaron en el Príncipe.

DOS HERMANAS MENORES ARROLLADAS POR UN AUTO DE LA MARINA DE GUERRA

En el primer centro de socorro fueron asistidas anoche, las hermanas Catalina y María Teresa Pérez Pous, de 13 y 2 años de edad, respectivamente y vecinas de Villegas 89. La primera presentaba graves contusiones diseminadas por el cuerpo y la segunda desgarraduras de la piel, de pronóstico leve.

Ambas menores, según lo actuado por la policía de la primera estación, trataron de cruzar la calle de Obispo y Villegas en unión de su prima Catalina Pous, de igual domicilio, cuando echaron a correr siendo alcanzadas por el automóvil chapa oficial K-A-K. 864, que conducía el marinero Pablo Alvarez Miranda, de 31 años, destacado en el Estado Mayor de la Marina Constitucional, en el Castillo de la Punta.

En el hecho intervinieron los vigilantes 168 y 2178, que procedieron a conducir a las menores al centro de socorro en el referido vehículo.

HIZO EXPLOSION UN APARATO DE CARBURO

Anoche hizo explosión un aparato de carburo, en el taller de chapistería situado en Zanja 66, de la propiedad de Hershe Lipko, sin que causara daños, porque las llamas fueron sofocadas rápidamente.

Lipko expuso que el motivo de la explosión se debió a que subió demasiado la presión de vapor del aparato, estimando el hecho casual.

Una aclaración de Berrayarza sobre alcohol

No comprende cómo Hacienda se opone a la conversión del azúcar viejo en otro producto

Refiriéndome a las declaraciones publicadas en la edición de ayer, comentando el informe de la Cámara de Comercio de la República sobre el carburante nacional, deseo aclarar algunos extremos y ampliar otros que considero de interés en tan debatido problema.

Conviene advertir que no he sostenido que pueda producirse el galón de alcohol a seis centavos, sino que su costo de elaboración, convirtiendo los azúcares almacenados para la exportación a otros países, a los precios de 0.80 centavos, l. a. b. o su equivalente de 0.70 centavos la libra en almacén, es menos de seis centavos que los alcoholes elaborados con mieles a los altos precios actuales.

Y a propósito de esta indicación, aconsejada por mí, reiteradamente, desde que los precios del azúcar han venido decendiendo por debajo de «un centavo», nos encontramos con que la Secretaría de Hacienda ha denegado la solicitud de los destiladores de poder utilizar esos azúcares en la fabricación de alcoholes, exigiendo el pago de los impuestos de consumo—que resultan prohibitivos—con lo que cierran toda posibilidad de aprovechamiento, en ese sentido.

Esa interpretacion, sin fundamentos, dada por los funcionarios encargados de exigir los impuestos de consumo, es atentatoria y resulta perturbadora a nuestra economía. Esos azúcares de exportación no están sujetos a ningún gravámen fiscal, como no lo están las mieles finales para la exportación, ni para el propio consumo en la fabricación de alcoholes. Luego, si el fisco no ha de recibir perjuicios y con ello se quebranta nuestra economía, es absolutamente necesario que por el Gobierno se dicten las medidas de rectificación a tono con el respeto y la consideración que merecen tan importantes clases productoras.

Habana, diciembre 3-1934.

A. S. Berrayarza.

UNA MUJER MUERTA Y CINCO PERSONAS MAS HERIDAS EN UN CHOQUE

VICTORIA DE LAS TUNAS, diciembre 3. DIARIO, Habana.—El balance trágico de un violento choque de ómnibus ocurrida a pocos kilómetros de esta ciudad, es el siguiente: Oliva Fonseca, vecina de Jobabo, falleció a consecuencia de una tremenda hemorragia por pérdida del brazo izquierdo. Arsenio Verdecia y Porfirio Leiva, graves; Bautista López, menos grave; Ricardo Gutiérrez y Cristina Montero, leves; el señor José Leiva resultó ileso.

Verdecia y López fueron llevados al Hospital Civil de Holguín, debido a que esta zona, aunque es importante, carece de centros de beneficencia pública.

Los vehículos que chocaron son de la clase conocida por «pisa y corre»; por imprudencia, según se nos informa, del chofer Mario Avila Ramírez.

Herrera Martínez, Corresponsal.

El quid de la cosa. *Por Mariano Miguel*

OPTIMISTA 1o.—Parece que ésto se va arreglando. ¿verdad?
OPTIMISTA 2o.—¡Sí, hombre, sí...! Lo que pasa es que el público estaba hecho a la idea de que no se podía vivir sin tranquilidad y sin orden

LA FEDERACION NACIONAL DE LA PROPIEDAD ESTA CONSTITUIDA Y HA COMENZADO YA SUS LABORES

Aspira a que el Gobierno la consulte cada vez que trate de adoptar alguna medida que afecte a los propietarios. Visitó luego al Presidente Cor. Mendieta

De acuerdo con la convocatoria hecha al efecto, en la mañana de ayer, ha quedado constituído el nuevo organismo creado para la defense de los intereses de la propiedad territorial de toda la República, que se denomina «Federación Nacional de la Propiedad».

En el local social del Centro de la Propiedad Urbana de la Habana, a las 10 de la mañana, se reunieron ostentando la representación de cada Centro de la Propiedad o Asociaciones de Propietarios, dos delegados de cada una de ellas.

Los Centros de la Propiedad allí representados eran los siguientes: Centro de la Propiedad Urbana de la Habana, Centro de la Propiedad Urbana de Santiago de Cuba, Centro de la Propiedad Urbana de Camagüey, Centro de la Propiedad Urbana de Santa Clara, Centro de la Propiedad Urbana de Matanzas, Centro de la Propiedad Urbana de Cárdenas, Centro de la Propiedad Urbana de Colón, Centro de la Propiedad U. de Guantánamo, Centro de la Propiedad Urbana de Mazanillo, Centro de la Propiedad Urbana de Ciego de Avila, Centro de la Propiedad Urbana de Esmeralda, Centro de la Propiedad Urbana de Morón, Centro de la Propiedad Urbana de Cienfuegos, Centro de la Propiedad Urbana de Caibarién, Centro de la Propiedad Urbana de Trinidad, Centro de la Propiedad Urbana de Aguada de Pasajeros, y Asociaciones de Propietarios de Sagua la Grande, Asociación de Propietarios de Cárdenas, Centro de la Propiedad Urbana de Santa María del Rosario, Asociación de Propietarios de Cerro y Villanueva, Asociación de Propietarios de Guanabacoa, Centro de la Propiedad Urbana de Marianao, Asociación de Propietarios de Buen Retiro, Asociación de Propietarios de la Serafina, Asociación de Propietarios de Buena Vista, Asociación de Propietarios de Miramar, Unión de Asociaciones de Propietarios de Marianao, Centro de la Propiedad Urbana de Regla, Asociación de Propietarios de Casa Blanca, Asociación de Propietarios del Príncipe, Asociación de Propietarios de Jesús del Monte y Luyanó, Asociación de Propietarios de la Sierra y Almendares, Asociación de Propietarios del Vedado y Príncipe, Asociación de Propietarios de Almendares, Columbia y San Martín, Asociación de Propietarios del Reparto Los Pinos, Asociación de Propietarios de Santa Amalia y Barrio Azul, Asociación de Propietarios del Reparto Hornos.

Como ya se dice antes, cada una de estas instituciones estaba representada por dos delegados, todos los que expresaron el más completo y satisfactorio sentimiento de satisfacción al haber dejado formada en definitiva la nueva Federación que, sin duda alguna, ha de representar un organismo superior que vendrá a laborar por los intereses de la propiedad territorial de toda la República.

Dejada constituída dicha Federación, por sus Estatutos, regirán la Presidencia y Secretaría de la misma, los que son Presidente y Secretario del Centro de la Propiedad Urbana de la Habana, Ingenieros señores Luis Morales y Pedroso, y Francisco Andreu y Queipo, y formarán el Consejo de Gobierno de dicha Federación, todos y cada uno de los Presidentes de las Asociaciones, quedando, también, designados para ocupar los cargos de Tesorero y Vice-tesorero de la misma, los señores Enrique Porto, de Marianao, y señor Ernesto Valhuerdi, de Matanzas.

Una vez efectuada esta importantísima Asamblea en que se leyó por el señor Secretario del Centro de la Propiedad, señor Andreu, una extensa Memoria de todo lo actuado hasta dejar formada la Federación, todos los componentes de la misma, Delegados y Presidentes de las distintas instituciones, se dirigieron a ofrecer sus respetos al Honorable señor Presidente de la República y a hacerle conocer la formación de dicho nuevo organismo que vendrá a robustecer la acción que hasta ahora había venido realizando el Centro de la Propiedad Urbana de la Habana, en defensa de los intereses de la propiedad y al mismo tiempo, ofrecer al mismo su decidida cooperación y, en todo momento, presentar al Gobierno todas las sugestiones oportunas que pueda llevar al mismo al éxito de las disposiciones y resoluciones que dicte y que afecten a los intereses de la propiedad, ya ésta sea urbana o rústica, de todo el territorio de la República.

Llenado este requisito de cortesía al señor Presidente de la República, esta misma tarde, ha sido recibida la Federación Nacional de la Propiedad, en sesión solemne, por el «Consejo de Estado de la República», a quien la delegación o representación de la Federación, expuso parecidos términos y señaló idénticos fines que habrían de seguirse tal cual se expresaron en la mañana ante el Señor Presidente de la República.

En la visita al Honorable señor Presidente de la República, hicieron uso de la palabra por el Centro de la Propiedad Urbana de la Habana, su Presidente, el señor Luis Morales y Pedroso, y representando a los Centros e instituciones de la propiedad de toda la República, el doctor Carlos Betancourt, Letrado Consultor de la Asociación de Propietarios de Cárdenas.

Ante el Consejo de Estado, también usó de la palabra el Presidente del Centro de la Propiedad Urbana de la Habana, y por las instituciones del interior, el doctor José M. Ruiz Miyar, Presidente del Centro de la Propiedad Urbana de Santa Clara.

Todos los delegados y representaciones de los distintos organismos del interior, han quedado altamente satisfechos del éxito alcanzado y han expresado que marchan a su localidad seguros del éxito y de que la «Federación Nacional de la Propiedad» de toda la República, ha de llenar la necesidad para que fué creada, por lo que será posible en lo adelante, tener un mayor grado de entendimiento con los Poderes constituídos, en todos los problemas que afecten a la propiedad y a sus intereses, porque se pedirá que antes de dictarse resoluciones que se estimen pertinentes en cualquier sentido, ya de orden administrativo o ya por obligaciones o impuestos que graven a la propiedad, que se cuente con el informe que las partes interesadas deban rendir para un buen acertamiento y en evitación de contrariedades que muchas veces después son difíciles de subsanar.

Queda anotado un éxito indiscutible para el Centro de la Propiedad Urbana de la Habana que de una manera tenaz y constante ha venido laborando desde hace más de dos años para dejar formada esta Federación.

Los Consejeros designan una comisión para que haga conocer al Consejo de Secretarios la impresión que les produjo dicha enmienda

Los Consejeros de Estado tratarán en su próxima sesión del proyecto de Ley de Nacionalización del Dr. Laredo Brú. Se solicita el indulto de los condenados a menos de un año

Como de costumbre, el Consejo de Estado celebró en horas de la tarde ayer su sesión ordinaria de los lunes

En ella, tras de tratarse de otros asuntos que dejamos para el final, en atención a la mayor importancia que en los actualec momentos tienen los asuntos electorales, se entró en la lectura del informe que el señor Miguel Coyula hubo de rendir, comisionado especialmente para ello, sobre las diferencias fundamentales y de forma existentes entre el proyecto de Ley Electoral, recomendado por el Consejo de Estado y el aprobado por el Consejo de Secretarios, que lo sometió a una comisión de estilo, integrada por el propio doctor Rafael Santos Jiménez, ponente del mismo en ocasión de ser Consejero de Estado y actual Secretario de Comercio, y el doctor Agustín Acosta, Secretario de la Presidencia.

La proposición de que se entrara en la consideración de esos particulares, en vista de que el informe se encontraba rendido desde hacía algunas semanas, partió del doctor Rafael María Angulo, Presidente de la Asociación de la Prensa y miembro del citado organismo.

De seguida hicieron uso de la palabra los doctores Mario Lamar y Ricardo Dolz, para señalar que no debían olvidar que eran simplemente miembros de un cuerpo consultivo y que, por lo tanto, no debían hacer más que las observaciones verdaderamente fundamentales al Gobierno, dejando a un lado las que no tenían importancia.

En vista de ello se dió solamente lectura a la parte del informe—dividido ya de por sí—que se refería a las reformas de alguna importancia introducidas.

Entre ellas se encuentran algunas de tanta como la designación del juez municipal para integrar la junta electoral correspondiente, en lugar del juez, un notario y un maestro, que se había propuesto; la inclusión genérica del término, padres de familia como requisito para poder formar parte de los colegios electorales, lo que amplía considerablemente la restricción selectiva del personal de los mismos que había hecho el citado organismo al especificar que deberían ser jueces, presidentes de sociedades, de gremios obreros...; y la supresión de la autorización concedida a los apoderados de los candidatos para obtener cada dos horas avances del resultado de la votación total hasta ese momento.

Al terminarse de dar lectura al informe, el doctor Federico Laredo Brú, Presidente del Consejo, propuso que se designara a dos personas del seno del mismo para que hicieran nuevamente un estudio sobre las diferencias, señalando únicamente las que tengan una importancia trascendental.

Fueron designados, en fin, a propuesta del doctor Giménez Lanier, los doctores Nicasio Silverio y Antonio Martínez Fraga.

Y el doctor Rafael María Angulo y el doctor Mario Lamar, se manifestaron a continuación, con el asentimiento del Consejo, por que la comisión nombrada solamente redacte el escrito que se elevará al Consejo de Secretarios, recogiendo la impresión del Consejo de Estado sobre esta materia.

En dicho escrito, además de las diferencias apuntadas, se habrá de recomendar que se conceda a las Juntas Provinciales Electorales la facultad de investigar, de oficio, las irregularidades en las inscripciones, y que se fije el término para la inscripción de los partidos en una fecha que fluctúe de 45 a 60 días antes de las eleciones.

Respecto al requisito de renuncia que se señalaba para los funcionarios que aspiraran a constituyentes, que fué sustituído por el de la doble licencia—o sea, la licencia al aspirar y la licencia de resultar electo—en atención a diversas razones de peso, se acordó no insistir sobre el particular.

Otro asunto de gran trascendencia que se trató en esta reunión, fué el proyecto de nacionalización del trabajo del doctor Laredo Brú, sobre el que habló su propio autor para hacer mención de los puntos más importantes del mismo, acordándose citar especialmente para las tres de la tarde del próximo jueves, a fin de tratar de dicho asunto.

A continuación, para ilustrar al lector sobre otros detalles de la sesión de ayer, vamos a insertar la parte de la nota oficial facilitada que se refiere a ellos:

«Se recibió la visita del Comité Ejecutivo de la Federación Nacional de la Propiedad, integrado por representaciones de todos los Centros de la Propiedad existentes en la República.

Informó en primer término al Consejo de Estado sobre los fines de esa organización su Presidente, el señor Luis Morales, y después hizo uso de la palabra, exponiendo las aspiraciones de la Asociación, el doctor José Manuel Ruiz Millares, Presidente del Centro de la Propiedad de Santa Clara y Delegado al Comité Ejecutivo de la Federación de la Propiedad por esa ciudad.

El doctor Federico Laredo Brú, Presidente del Consejo de Estado, contestó las palabras de los visitantes, haciéndoles presente el deseo del Consejo de Estado de que esa nueva organización preste la ayuda y cooperación necesarias al Consejo de Estado en la obra que sobre legislación realiza.

Se dió cuenta de un telegrama del señor Manuel Amargós, protestando enérgicamente contra el Tratado de Reciprocidad Comercial con el Uruguay, por considerar que es lesivo a la Industria Ganadera,

Al mismo tiempo se manifiesta en el telegrama contra el señor Ministro del Uruguay en Cuba, señor Fernández Medina, por las frases despectivas del mismo contra los ganaderos cubanos.

Finalmente se dió cuenta de una comunicación del señor Augusto Rivero solicitando la promulgación de un Decreto-Ley que indulte a los juzgados por Tribunales Civiles, Militares o extraordinarios, cuya pena no sea mayor de un año y un día, siempre que su delito no sea contra la estabilidad de la República.

SE REBAJA EL SUELDO A UNA PARTE DEL PERSONAL DEL CONSEJO DE ESTADO

Durante las últimas horas de la tarde de ayer hubo cierto movimiento de protesta en el Consejo de Estado con motivo de la rebaja de sueldos que se hiciera por Decreto-ley, publicado en la «Gaceta Oficial» del sábado, a una parte de la empleomanía del citado organismo.

Hubo, inclusive, hasta un pequeño conato de los más afectados para declarar una huelga de brazos caídos, designándose en definitiva una comisión de ellos para que se entrevistara con el doctor Laredo Brú, que los recibió amablemente y les prometió laborar por que la rebaja se redujera, en definitiva, a una sola categoría.

Sobre dicho particular hubo de declarar el doctor Lamar, Secretario del Consejo de Estado, que se dejaría inmediatamente cesantes a los que trataran de perturbar la buena marcha de dicho departamento con huelgas «de brazos caídos», como se ha venido titulando últimamente a estos movimientos.

EXÉGESIS DEL MIMETISMO, EN EL LYCEUM

Mañana, a las cinco y media de la tarde, ocupará la tribuna del «Lyceum», el doctor Gaspar Betancourt, quien disertará sobre el sugestivo tema «Exégesis del Mimetismo».

Betancourt—fino escritor, sagaz ensayista de temas y gestos, sutil glosador de anécdotas en limpia vena humorística— nos dirá del mimetismo todo un breviario de sumo interés.

A las cinco y media.

Soltarán hoy a 2 acusados por contrabandista

Ambos señores probarán ante las autoridades que ejercen un negocio que ampara la Ley

Hoy por la mañana serán puestos a disposición del Juzgado de Instrucción de la Sección Primera, los señores Miguel Miguel Cortés y el Dr. Severino Gómez Loredo, que se encuentran detenidos en la Sección de Investigaciones, a virtud de las acusaciones que contra ellos han formulado los miembros del servicio secreto americano, debido a que se dedican al tráfico de alcoholes entre Cuba y Estados Unidos.

Ambos señores se proponen probar ante las autoridades cubanas que ejercen dicho negocio cumpliendo estrictamente con las leyes de nuestro país.

Se espera que en el día de hoy sean puestos en libertad, en vista de la inconsistencia de las pruebas que contra ellos han acumulado sus acusadores.

FALLECIO UNA DE LAS PASAJERAS DEL «MORRO CASTLE»

WORCESTER, Massachusetts, diciembre 3. (AP.)—Ethel I. Knigth Celatka, de 21 años de edad, que se lanzó desde la cubierta del «Morro Castle» al agua, donde permaneció catorce horas antes de ser salvada, falleció esta noche en la residencia de sus padres en Shrewsburi.

Había contraído matrimonio el 8 del pasado mes con William Celatka, de Northampton. Sus padres dicen que la terrible experiencia por que pasó cuando el incendio del «Morro Castle» le causó una debilidad en el corazón, produciéndole la muerte.

LA CUOTA PARA EL RETIRO AZUCARERO ES LA QUE HA SOLIVIANTADO AL OBRERO

En Jovellanos se ha celebrado una asamblea de obreros del azúcar para darles cuenta de la aprobación por el Consejo de Estado, de la Ley del Retiro Azucarero e informarles ampliamente sobre el particular.

La reunión fué convocada por el señor José Nodarse Silva, Presidente de la Federación Nacional de Empleados y Obreros Ferroviarios de los Centrales Azucareros de Cuba y sus Anexos, y a la misma concurrieron más de 180 personas.

Se hubo de aclarar en ella el porqué de las protestas de ciertos ingenios, señalándose que se debía a una mala interpretación del artículo que se refiere a la cuota contributiva, en el que se establece un cinco por ciento, susceptible de elevarse, en caso de necesidad, hasta el ocho. Sobre este punto se hubo de manifestar que podía llegarse inclusive a rebajar el límite mínimo a un tres por ciento.

Dicho proyecto de decreto-ley se está tratando ya en el Consejo de Secretarios, donde se tiene aprobado hasta el artículo veinte y nueve.

LO QUE QUEDO DE LOS ALMACENES DE "EL DESENGANO"

Sólo unas cuantas paredes en ruinas y multitud de escombros quedaron de lo que fuera uno de los más grandes almacenes de víveres de la ciudad de Matanzas, los del señor Juan Candelario, que se encontraban situados en la calle de Independencia y Domingo Mujica.

El edificio era de la propiedad de su primo, el señor Inocencio Candelario.

Cuando tuvo lugar el siniestro, se encontraban durmiendo en el interior del mismo cuatro dependientes del establecimiento, nombrados Antonio Martínez, Vicente Padrón, José González y Francisco Martínez.

El hecho se estima casual.

M.E.C.D. 2016

"El estómago es el manantial de alegría de la vida"

Cuídelo usted, con una buena alimentación y algunas cucharadas de

DIGESTÓNICO del Dr. Vicente

VENTA EN FARMACIAS

OIGA todos los días de 7 a 8 de la noche la HORA del DETALLISTA

LA HORA DEL DETALLISTA se trasmite por la CMX

POR ALGO ES que la fama de las Pastillas del Dr. Becker para los riñones y vegiga aumenta con los años

FARMACIA DROGUERIA DE "JOHNSON" DE TURNO LOS LUNES Obispo Nº 30 TELEFONO-A-2129.

LA MAYOR 35 EDIFICIOS 700 EMPLEADOS SARRA DROGUERIA ABIERTA TODOS LOS DIAS Y TODA LA NOCHE LOS MARTES A-8026 A-3641

FARMACIAS de turno hoy

MARTES

Tte. Rey 41 A-8026 A-3841	A-1106
Zenea 59	M-4170
Salud y Gervasio	M.5410
Consulado y Colón M-4640	A-4046
San Miguel y Lealtad	U-6743
Aguila y Barcelona	M-8510
San José 122	U-2507
Ave. de Menocal 112	U-6666
Tejadillo 38	M-5272
Aguila 180	M.5353
Gral. Aguirre 1	M-5557
Concordia y Oquendo	U-6841
Infanta y Concordia	U-7070
Máximo Gómez 485	M-4128
Ruiz de Luzuriaga 129	M-5249
Compostela 163	M-8821
Avenida de la Independencia y Oquendo	U-6380
Bolívar y Manrique M-5229	M-1229
A. de la Repb. 203, M-4268	A-7578
Corrales y Cienfuegos	M-4819
Manrique y Lagunas	M-4231
Máximo Gómez 172	M.5992
Príncipe 19	U-7097
San Nicolás y Rayo	A-8188
Infanta y Estrella	U-4000
Ave. de la República 217	U-6615
Escobar y Virtudes	M-5020

VEDADO

17 No. 58, entre J e I	F-6092
Zapata y E	F-6007
Calzada y 10	F-6262
17 No. 453, entre 8 y 10	F.6193
26 No. 361, entre 2 y 4	F-6127
23 No. 257	F-4044

VIBORA

Tejar 16, Retpo. Lawton	X-2318
10 de Octubre 600	I-7581
San Francisco y Lawton	X-2316
10 de Octubre esquina a Chaple	I-7289 I.7700
Sta. Catalina y Luz Caballero	I-7474
Carrera de Managua y Valiente	I-5342
Gertrudis y Tercera	X-2777

JESUS DEL MONTE Y SANTOS SUARE

10 de Octubre 231	X.2247
10 de Octubre y Santa Emilia	I-4473 I-7565
San Leonardo y Flores	I-7466

LUYANO

Calle 11 y E. de Cárdenas	X.2525

CERRO

Churruca 10	X-7440
Cerro esq. a Patria A-6136	M-5136

NOTA: Este grupo deberá prestar servicio público todo el día y toda la noche de los domingos, día festivos y duelo nacional: Febrero 11; Marzo 26; Mayo 6; Junio 17; Julio 29; Septiembre 9; Octubre 21; Diciembre 2; Diciembre 26.

HABANERAS

LA MODA ACTUAL

El tafetán es la tela que más se usa para por de noche en los trajes de jovencitas, prestándole mayores encantos a los ya reunidos por la belleza, edad y otros atractivos naturales.

Cuando se quiere lucir más, se le agrega al conjunto el oro o la plata que hacen más rico cualquier traje. El lamé de oro o plata, el crepé bordado con hebras de metal o lentejuelas y otros tejidos ricos se emplean discretamente para ciertas fiestas.

Un modelo precioso de crepé amarillo está bordado con lentejuelas en franjas horizontales de discos dorados. El raso unido a estos adornos produce la sensación maravillosa de estar siempre bien vestida con algo nuevo.

Los jerseys oscuros con un cuello estilo lei de color beige y rosa en lana azul que cruza drapeándose por delante y cayendo hacia atrás en suaves pliegues, será un bonito modelo acompañándose con un cinturón de piel azul.

De **Augustabernard** nos viene un modelo todo modestia, de grandes atractivos. Es de lana negra con los hombros de un corte intrigante, adornado con botoncitos forrados que llegan hasta un cuellito estrecho de piqué blanco que resulta muy original y práctico para las salidas matinales.

EXPOSICION DE LABORES

Hoy se abre la exposición de labores ejecutadas por las niñas de los principales Asilos y Creches donde podrán admirarse obras de verdadero valor.

Dicha exposición, que es una obra grande, llena de un mérito inmenso, estará abierta al público durante varios días en la conocida casa de antigüedades de Mrs. Snider, en Prado y Trocadero.

Allí pueden comprarse los regalitos para Pascuas, encontrándose en todos los precios, desde el pañuelo hasta la pieza más fina de cama con bordados y calados a mano.

De ese modo se contribuirá, a la vez que se adquiere un fino objeto, a la gran obra comenzada por un grupo de señoras socias de **La Caridad**, que con el producto de la venta desean comprar ropas y juguetes para esas niñas pobres que las han confeccionado.

MUEBLES ELEGANTES

Una decoración interior, escogida con sencillez y gusto, es preferida a los lujosos conjuntos de aglomerados objetos, por muy valiosos que sean pues carecen del gusto que se demuestra cuando se escogen detenidamente.

Es mejor ir poco a poco completando nuestro mobiliario que obtenerlo apresuradamente, sin pensar en la armonía de colores, detalles del estilo y demás cosas que se necesitan para reunir un bello conjunto. La mujer práctica y que tiene algunos conocimientos podrá conocer cual es la mejor casa que le ofrezca las garantías necesarias para la fabricación del mueble en calidad y precio.

Primeramente verá diseños, escogerá los colores de la pintura o el barnizado y luego completará la pieza con cortinas y alfombras. En la conocida mueblería **La Moda**, de Galiano y Neptuno, se encuentran los muebles más finos expuestos en sus amplios salones, que pueden complacer el gusto más refinado.

También se hacen cargo de fabricarlos dentro del estilo y acabado que le ordenen, porque poseen tal vez el taller propio más completo de Cuba, que puede competir con los mejores de Europa, encontrándose a la vez las mejores clases de maderas en un secadero especial donde las tienen varios años antes de emplearlas.

TRAJES DE ESTILO

Esta temporada harán furor los **robe de style**, viéndose algunas versiones en todas las colecciones famosas.

Hacen furor los trajes de Marcel Rochas para comidas, en organdí azul marino con unos chalequitos a rayas azul y blanco con adornos parecidos.

Continúa esta casa empleando la silueta **bouffant** para de noche, que se acentúa con el ancho enorme de las faldas de muchos paños terminados con crinolina en el borde inferior.

Los muchos trajes sastres de Maimbocher y Rochas se discuten la supremacía con las capas que predominan en las otras casas y que se llevan en los trajes **troteur**.

SICUT NAVES VELUT UMBRA

En la angustia terrible que mi labio no nombra,
¿Pasaré por tu vida cual nave por la sombra?
En la amargura intensa de mi cruel agonía
¿Seré para ti el eco de algún lejano canto?
En la tristeza enorme de mi intenso quebranto
Seré para ti niebla de una mañana fría?
En el claustral silencio de crueles sacrificios
¿Seré como los ecos de monjiles oficios?
En estas tempestades de tinieblas y brumas
¿Moriré en tu recuerdo como en la ola la espuma?
En la muerte de un sueño secreto y dolorido
¿Morirá mi recuerdo, morirá en el olvido?
¡Nada me importa, nada! ¿el amor? ¿la memoria?
¡Lo mismo que el deseo! ¡la ilusión y la gloria!
¡Nada me agita, nada me entristece y asombra,
¡Todo pasa en la vida cual nave por la sombra!

María Luisa MILANES.

MENU DEL DIA

Almuerzo	Comida
Clover Club cocktail.	Cantaloup.
Huevos con acelgas.	Crema de tomates.
Cangrejos enchilados.	Pescado Perlan.
Arroz blanco. Platanitos.	Guinea en salsa.
Filet Mignón.	Petit pois a la francesa.
Ensalada de espárragos.	Ensalada de habichuelas.
Dulce de fruta bomba.	Brazo gitano.

RECETAS DE COCINA

Pastel de Pescado

Se prepara una libra de harina de Castilla con una cucharadita de levadura, se le echan tres o cuatro huevos, dos cucharadas de agua fría azucarada, media libra de manteca derretida, un polvito de sal y un chorrito de vino seco.

Se amasa todo bien hasta que quede una masa bien suave. Aparte se hace un buen relleno de pargo sofriéndolo en aceite con cebolla, un diente de ajo, unos tomates, perejil y alcaparras molidas. Cuando esté bien cocinado se le agregan unos huevos en ruedas, aceitunas, almendras y pepinos en encurtido. Se coloca en un molde engrasado la mitad de la pasta, en el centro el relleno de pescado, encima el resto de la masa y se cocina al horno moderado hasta que esté dorado.

M. R. de FONTANILLS.

N. GELATS y Cía.

Habana, BANQUEROS Aguiar 106-108

Vendemos cheques de Viajeros Pagaderos en todas partes del mundo y Cartas de Crédito Circulares en las mejores condiciones.

"SECCION DE CAJA DE AHORROS"

Recibimos Depósitos en esta Sección Pagando el 2 por 100 Anual. Todas estas operaciones pueden efectuarse también por Correo.

SI SU NENE ESTÁ DESGANADO Y DE MAL HUMOR

siga el consejo del médico... y le sorprenderán los resultados

Si su nene está desganado, llorón y flaco...haga lo que recomiendan los médicos en todo el mundo: Déle un poco de Castoria, y le sorprenderá cómo mejora desde el primer día.

Las autoridades médicas han descubierto que la absorción intestinal de las toxinas trastorna todo el sistema de los niños. Aun cuando los hábitos parezcan ser normales, las toxinas pasan por el sistema, causando el mal. Trastornan el estómago; dificultan la digestión, y afectan los nervios.

Nada puede corregir esta condición, de modo más natural y seguro que la Castoria. Esta preparación es de sabor tan exquisito, que los niños la piden constantemente. Pronto expulsa las toxinas del delicado sistema; asienta el estómago; restablece la digestión, y calma los nervios. La naturaleza se encarga del resto.

En poco tiempo regresa el apetito, y el nene vuelve a la vida. Como resultado, el niño empieza a engordar, poniéndose fuerte y robusto.

Proteja usted la salud de su nene de este modo natural y seguro. Compre un frasco de Castoria hoy mismo, y quedará encantada del beneficio que le traerá a su niño.

CASTORIA

JARABE MEDICINAL

Desde la infancia hasta los once años

114

CRUCIGRAMA

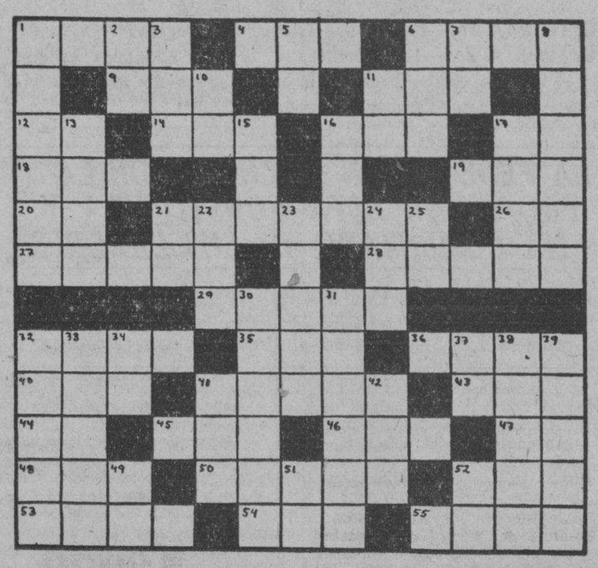

HORIZONTALES

1.—Vástago o vara que brota del tallo o tronco principal.
4.—Río de Alemania.
6.—Batracio.
9.—Metal.
11.—Río de Galicia.
12.—Interjección.
14.—Animal plantígrado.
16.—Cólera.
17.—Variante.
18.—Altar.
19.—Tercer hijo de Adán y Eva.
20.—Dona.
21.—Perteneciente o relativo a la utopía.
26.—Nota musical.
27.—Persona que ha perdido el juicio.
28.—Relación de lo acordado en cada sesión de un cuerpo deliberante (pl.)
29.—Trabajar con la zapa.
32.—Elevación de terreno.
35.—Cualquier tejido con mallas.
36.—Puro.
40.—Cada una de las prominencias que forma la superficie del agua agitada.
41.—Cerebro (pl.)
43.—Pronombre.
44.—Diptongo.
45.—Baile.
46.—Lista, nómina o catálogo
47.—Sociedad de Torcedores.
48.—Bebida.
50.—Molestia (pl.)
52.—Título de dignidad en algunos estados.
53.—Coger con la mano.
54.—Variante.
55.—Edificio propio para ser habitado.

VERTICALES

1.—Que tiene color de rosa.
2.—Sílaba que repetida resulta el nombre del dios de la locura.
3.—Juguete.
5.—Negación.
6.—Arbol de Madagascar.
7.—Terminación de infinitivo.
8.—Prensa femenina (pl.)
10.—Pronombre.
11.—Señor.
13.—Rezar.
15.—Antillo.
16.—Número romano.
17.—Arbol de Madagascar.
21.—Antiguo nombre de la nota do.
22.—Superficie del rostro humano.
23.—Cualquiera de los dos cabos gruesos que se fijan en la cabeza del árbol del trinquete.
24.—Hombre despreciable.
25.—Especie de flecha que usaban los antiguos turcos.
30.—Terreno en que hay mucha arena.
31.—Quieres.
32.—Río de Francia.
33.—Pintura hecha con colores preparados con aceite (pl.)
34.—Sílaba que repetida resulta un apodo familiar.
37.—Preposición.
38.—Flor)pl.)
39.—Marisco de dos piezas planas y escabrosas.
41.—Astro.
42.—Villa en la provincia de Zaragoza.
49.—Conjunción.
51.—Arbusto de China y Japón de unos dos metros de altura.
52.—Sílaba que repetida resulta un apodo familiar.

Solución al Crucigrama anterior

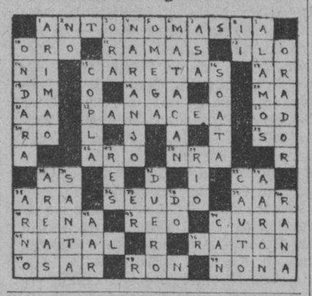

SE ALZO UN COBRADOR DE LA ASOCIACION CANARIA

El Presidente de la Asociación Canaria, Miguel Angel Díaz, dió cuenta a la Policía que su cobrador Luis Brito Ruiz, se apropió de la suma de 550 pesos, que en recibos le entregó para su cobro.

AL LCDO. CRUZ DIAZ LE SUSTRAJERON 500 PESOS

El licenciado Antonio de la Cruz Díaz, vecino de Trocadero 57 y empleado del Consulado Español, dió cuenta a la Policía que al regresar a su domicilio, advirtió que le habían robado la suma de 220 pesos y prendas por 500 pesos.

No sospecha en persona alguna.

Ungüento Cadum Para el Eczema

Los que han sufrido de esta terrible enfermedad y se han estado rascando por años, consiguen el sueño y el descanso poco después de haber aplicado el Ungüento Cadum. Ha probado ser un gran alivio para millares de personas que durante años han estado sufriendo de eczema, acne (barros), granos, furúnculos, úlceras, erupciones, urticarias, ronchas, almorranas, comezón, sarna, heridas, arañazos, cortaduras, lastimaduras, ásperos, postemillas, escaldaduras, sarpullido, quemaduras, costra, magulladuras etc.

SUSCRIBASE Y ANUNCIESE EN EL «DIARIO DE LA MARINA»

ESTADO DEL TIEMPO

Un pequeño centro de baja presión se halla sobre Iowa y regiones vecinas. En el resto de los Estados Unidos, en el Atlántico, en gran parte de México y en el Golfo, exceptuando el extremo sur, hay altas presiones.

Pronóstico para hoy, martes:

Buen tiempo excepto tendencia a variable en mitad occidental. Ligero descenso en temperaturas en porción occidental. Vientos variables, flojos a frescos, posiblemente pasando al nordeste y norte en porción occidental.

Obs. Nacional.

A Través de la Vida

(Por Héctor de SAAVEDRA)

La Genealogía de la Dicha

En el abigarrado tamiz de la vida también pasan, como las notas tristes o las vulgares, aquellos aromas que la perfuman con la delicada impresión de sus exquisitos sentimientos.

Me sorprende agradablemente, en esta soledad en que estoy hundido, en medio del tumulto que me rodea, la noticia inefable de las bodas de Don Julio de Cárdenas y Vignau, —el tercer «Julio», como cuentan en Inglaterra la sucesión en la familia, —y que yo, indocumentado, hago partir de aquel otro Don Julio, tan arrogante de figura como lo fué de nobleza y hombría de bien.

El «Don Julio» a que me refiero no ha podido aún olvidarlo la Habana, que con tanta facilidad relega en el pasado a los que más generosamente sirvieron al país. Don Julio, que fué un dechado de caballeros, ocupó en las postrimerías de su vida ejemplar, el puesto relevante de Alcalde de la Habana, de donde salió como había entrado, con las manos tan limpias y tan diáfanas como las de la dama más pulcra y cuidadosa. Fué «el Alcalde gentil-hombre», le llamé una vez, adjetivo que la gente continuó aplicándole porque le cuadraba muy bien.

No quiero consignar, puesto que no es sobre mí sobre quien discurro, que fué mi Jefe en el Tribunal Supremo, y que pude apreciarlo de cerca «porque no hay sentimiento bien oculto que la conducta no revele» y el alma de Don Julio era de la transparencia del cristal.

Es un recuerdo que me place y que me ayuda a vivir la vida, porque no toda en ella ha sido para mí de desconfianza y desaliento. Y por eso, al rememorar su dulce y confortante sociedad, pienso más en él que en la felicidad que están palpando sus hijos, porque Víctor Hugo, que tan profundamente había penetrado en el espíritu humano, dijo que tal vez hubiera un padre que no amara a su hijo, pero que no existía un abuelo que no adorara a su nieto.

Y este nieto, —Don Julio III, que perpetuará la dinastía,— se casa mañana miércoles, en la Iglesia de San Juan de Letrán, a donde iremos todos los amigos, tan viejos algunos, como yo, que ya le amaban antes de haber nacido. A su encantadora madre debo la inmensa satisfacción de un convite personal, impregnado en la delicadeza de su alma, y un recuerdo para el antiguo amigo que tuvo su puesto en el fraternal banquete que constituyó el pasado de una mutua estimación.

Y de la novia, ¿qué debo decir? Ajena estará su mente de pensar que alguien, a quien no conoce, está entonando un himno por la ventura de su vida que comienza con la juventud del año. La flor va a convertirse en una máquina de guerra —que dijo el poeta. La señorita «Cusita» Lago Martínez se convertirá en la Señora de Cárdenas y ante sus ojos se abrirán nuevos horizontes.

Pero esta Habana, con todo su batallar y todas sus contiendas, no es en el fondo, después de aquilatada, sino una gran familia, cuyos vínculos, sino están en la sangre, nacieron y crecieron en un constante cambio de esperanzas, de alegrías y de tristezas. Nuestro aire vital es el anhelo que a todos nos une.

El padre de la novia es un grave caballero muy atento y cortés, al que cualquiera puede acercarse con entera libertad en el National City Bank, donde ocupa un puesto de confianza. Y la madre, destacada en una numerosa y estimada familia, recuerda a toda la sociedad cubana la gentil figura de Eloy Martínez, que murió sin enemigos ni adversarios, pero dejando en el corazón de sus amigos un vacío tan hondo como el que produjo una Margarita que todos amaban por la bondad de su alma y que también desapareció de entre nosotros.

Tal es la familia que va a aliarse con la de Cárdenas. Si yo fuera cronista de salones anunciaría «una boda de rango», como ha dado en decirse, pero ello no sería del agrado de los padres, que son personas sencillas y de elevado criterio. A los novios les sería indiferente, porque lo único que les interesa ahora es el problema, que han resuelto, de la diferencia que existe entre **l'amour des levres et l'amour du coeur.....**

MATANCERAS

RICARDO CAMPANERIA

Se opera mañana.

En la Clínica el Sagrado Corazón y por el eminente especialista doctor Calvo, será sometido a una delicada intervención quirúrgica, en la mañana del miércoles, el ex Alcalde de esta ciudad, con cuyo nombre encabezo esta nota.

Embarcó ayer para la Habana el popular político, a quien acompañan con su esposa Ana Coralia Porro Varona, la hija de su adoración, la encantadora Elsita.

Por el éxito de esa intervención quirúrgica hace votos el cronista.

LA SEÑORA DE FEBLES

Margarita Heydrich.

Vino a Matanzas el sábado para llevarse consigo a su hermana, la señora de Estrada, que va a someterse a un plan curativo que le impondrá el doctor Montoro.

Resentida de salud últimamente Candita Heydrich, estuvo en la Clínica Matanzas unos días, la que ha abandonado ya en estado más satisfactorio.

Sobre la Creche Infantil, nos habló la señora de Febles largamente, adelantándonos la nueva de que será instalada ésta, en terrenos de la Quinta de Hernández, al costado del Instituto de Homicultura.

Se firmará la escritura de adquisición de éstos, en la entrante semana y comenzarán en seguida las obras de edificación de la Colonia Infantil.

Animada de los mejores deseos la ilustre esposa del Jefe del Estado, coronel Mendieta, quiere que cuanto antes sea una realidad esa nobilísima empresa de dar albergue a los desdichados muchachos que, carentes de posibilidades de vida, encontrarán allí cuanto requiérese a esa edad, la más peligrosa del hombre y la que más influye después en su existencia.

Con los esposos Febles-Heydrich embarcó ayer la señora de Estrada, que pasará unos días en la capital.

UNA COMIDA

En la noche del sábado.

La ofrecieron los esposos Peña al Administrador de la Fábrica de Jarcia, señor Clement Landmann y su esposa Rosita Ulmo, en su residencia de las afueras de la ciudad.

Con el Cónsul alemán y su señora, asistieron a esa comida todo el grupo de los empleados de la poderosa industria textil, que es fuente de riqueza que en gran parte alivia a Matanzas de su desastroso presente.

Se bailó aprés dinner.

Y hasta después de las dos de la madrugada reinó la alegría, el contento y el bullicio en aquella Quinta de la Loma de Navarro, que fué home hasta que abandonaran Matanzas de los esposos Hannebeck, y de la que conserva el cronista muy gratas memorias.

LA SEÑORA VIUDA DE FUENTES

Abandona la Playa.

Se traslada en esta semana para Matanzas, a una hermosa casa de la calle de Virtudes, la señora viuda del capitán Fuentes y su apreciable familia.

Dejan la Quinta que fué de Caballol y es propiedad de la familia Castellá actualmente.

En nombre de la señora viuda de Fuentes y sus hijas ofrezco a sus amistades, su nueva morada.

PADRINOS Y TESTIGOS

De una boda.

De la de Rosario Martínez y Nicolás Martínez, que tuvo celebración el sábado en la mañana, en la más estrecha intimidad.

Apadrinaron a la feliz pareja, sus padres, los esposos Matilde Schmidt y Manuel Martínez Abalos, fungiendo como testigos por la novia, el doctor Armando Alvarez Escobar, Esteban Baquedano, Ramón de Lara y Ramón Artamendi y por el novio los señores Rosendo Vallín, Sandalio Pérez, Manuel de la Campa y Pedro Lluciá.

Los desposados partieron para la Habana donde pasarán los primeros días de su luna de miel y a su regreso a ésta, se instalarán en el coqueto nido de la calle de Jovellanos, frente a la Catedral, que han alhajado a todo gusto y con gran confort.

EL DOCTOR MAHY

Regresó a la Habana.

Después de larga estancia en ésta embarcó para la Habana el domingo el doctor José Antonio Mahy y Domínguez, que viene realizando una valiosa labor en los archivos yumurinos, en búsqueda de nombres y de familias, para el libro que tiene en preparación el Conde de Jaruco, que será el más acabado índice de la nobleza cubana.

Con paciencia benedictina, con curiosidad y escrúpulo el mayor, está recopilando todos aquellos expedientes de las casas que fueron fundadoras de Matanzas y de las descendencias de las primitivas familias que habitaron la Yucayo.

Como dato curioso diremos al lector que de su trabajo se siente satisfechísimo el doctor Mahy, por que se encuentran en los archivos de esta población a la casi totalidad de la aristocracia capitalina, que se vincula a la Atenas, por ramas que radicadas en nuestro suelo, hicieron aquella sociedad del pasado, considerada como la más exclusiva y la más rancia de la isla.

LAS ISABELINAS

De enhorabuena.

Alborea ya en la realidad lo que ha sido el ideal de esas abnegadas mujeres que combaten con méritos no igualados, a la más terrible peste de Cuba: a esa tuberculosis que es azote, el más temible de nuestra población.

Tendrán las Isabelinas una sala en el Hospital Civil, gracias al auxilio y a gestiones que con ellas viene realizando el doctor Luis Tapia, su actual director.

Prestándole su cooperación para la realización de esta obra, están también el Gobernador doctor Lorenzo Delgado, el Jefe de Sanidad, doctor Soler Prats y otros distinguidos profesionales.

En esa misma Sala del Hospital para los tuberculosos, tendrán las Isabelinas, oficinas propias, y podrán llevar allí a tanto desdichado, que heridos por la cruel dolencia, abrevian la existencia, por falta de recursos y de medios apropiados para combatir el mal.

Sobre este tema, que sólo adelanto hoy, sabiendo lo bien recibido que ha de ser por la sociedad matancera, hablaré en próximas correspondencias muy extensamente.

EN SU NUEVA CASA

Los señores de Ximeno.

Están ya instalados en los bajos de Byrne treinta y siete, la señora María Antonia de la Torriente viuda de Ximeno, y su hijo José Manuel.

Allí entre las preciadas reliquias del que fué uno de los más suntuosos hogares matanceros—el de Lola Cruz y José Manuel de Ximeno y Fuentes—residirán en lo adelante, la alta dama y el muy culto, inteligente e ilustrado joven.

Sépanlo las amistades de la señora y el señor Ximeno.

PRIVA UN TEMA

En nuestra buena sociedad.

No es otro que el baile que el domingo tendrá efecto en los salones del Casino Español, cedidos al National City Bank Club, que agasajará en ellos a los cienfuegueros que en esa fecha del nueve serán nuestros huéspedes.

Con el Presidente del club López Llorens, ha invitado a las sociedades locales para esa fiesta, el Administrador de la oficina matancera, señor Juan Quirós.

Dicha fiesta será el acontecimiento de la semana.

Por que existe entre nuestras familias entusiasmo grande para ese baile del próximo domingo.

SALUDOS

Para un grupo de viajeros.

Para las señoras Nena Horta de González Sigarroa, la esposa del superintendente del Ferrocarril de Hershey y María Pepa Catá de Herrera, la del Administrador de la Renta de Lotería, que pasaron aquí el weeck-end.

También nos visitaron en este fin de semana los esposos Pepín López Toca y Cucú García, con sus hijos, Isa, Alfredo y Alberto, que fueron huéspedes de la señora viuda de Laurentino García.

Y el doctor Agustín Xirau; el doctor Carlos Valdés Cartaya, que vinieran para asistir al baile del Deportivo.

Welcome, todos.

ALICIA LUCRECIA MARIA

Por la gracia del bautismo.

Recibió el domingo las regeneradoras aguas, la primogénita de un joven matrimonio, tan simpático como Nemesio Suárez y Alicia Herques.

La apadrinaron su amante abuela, la interesante dama María Solé y Guerrero y Raúl Bulnes y Zamora.

Se efectuó el bautismo en la Iglesia de San Juan Bautista, de Pueblo Nuevo y como souvenir del acto, han repartido entre sus amistades los esposos Suárez-Herques unos elegantísimos pergaminos, lo más elegante y los más chic en ese género de tarjetas bautismales.

Puede de ellos ufanarse la casa «Alfa», de Aguacate 58, de donde proceden esos preciosos souvenirs.

RUMBO A CIENFUEGOS

Los esposos Hannebeck.

Abandonaron Matanzas, desde principios de la pasada semana Curtis Hannebeck y Nena Ulmo, que vuelven a las posesiones de Juraguá de la Compañía de Jarcia, de la que es Administrador el muy estimado caballero.

Solucionados ya felizmente los motivos que paralizaran los trabajos en aquella plantación, reina de nuevo en aquel emporio de riquezas la mayor actividad.

Nuestro saludo de despedida a los esposos Hannebeck-Ulmo.

EL BAILE DEL DEPORTIVO

Lo previsto.

Fué un éxito, un gran éxito esa fiesta de la noche del sábado en los hermosos salones del simpático club de frente al Parque.

No podría reseñar hoy ese baile, por que sin espacio y sin tiempo, tendría que ceñirme a unas cortas líneas, que ni reflejarían ni darían idea, de la brillantez y el lucimiento de ese acto.

Dejo, pues, para la próxima correspondencia la crónica del Deportivo.

LA ULTIMA NOTA

De sensación.

Han sido así los últimos on dit... que diera en estas «Matanceras» y que han despertado interés grandísimo.

El primero, el de un engagement entre un muy apreciable caballero que residió entre nosotros hasta ha poco tiempo, con una señorita perteneciente a la buena sociedad de una hermana y vecina ciudad.

Viudo él, por más señas.

El segundo, el de un ex Subsecretario del Gabinete del coronel Mendieta, y una lindísima jeunne fille, flor de aristocrática fragancia que no ha sido presentada aún en sociedad.

Ambos chismes son temas muy simpáticos en tertulias y en salones.

Manolo JARQUIN.

10¢ LATITA es el precio del legítimo Mentholatum ¿Por qué arriesgar su salud con imitaciones dudosas?

De como una mujer redujo 21 kilos de su peso en 3 meses y se siente muy rejuvenecida

«He estado tomando Sales Kruschen por espacio de tres meses. He continuado tomando una cucharadita en agua caliente todas las mañanas. Entonces pesaba 98 kilos y sufría dolor de espalda, de vientre y en los costados.

«Ahora me alegro decir que mi salud es buena, que me siento mucho más fuerte y muy rejuvenecida y que peso 77 kilos. No sólo me siento mejor sino que luzco mejor según me dicen mis amigos».

Una botella de Sales Kruschen basta para 4 semanas y cuesta muy poco.

Mientras se esté adelgazando, la atención a la dieta ayudará. Cómase menos pasteles y dulces, carnes con gordo, patatas, mantequilla, crema y azúcar. El tomar Sales Kruschen es la manera más segura de adelgazar.

Para reducir su peso sin daño y con seguridad, tome media cucharadita de Sales Kruschen en un vaso de agua caliente todas las mañanas y descreocúpese.

Para bien de su salud cuide de pedir y obtener en la botica Sales Kruschen.

M.E.C.D. 2016

COMBATA LA BRONQUITIS

CREO-TERPINA WAMPOLE

AFLOJA LA FLEMA Y CALMA LA IRRITACION

ACEPTE SOLAMENTE EL WAMPOLE LEGITIMO

Viboreñas

EL HOMENAJE AL REVERENDO PADRE CLAUDIO

Se efectuó en la mañana y tarde del domingo, el que le rindieron a su amado Conciliario, los Caballeros Católicos de Cuba, de la Unión número 44, cumpliéndose fielmente todo lo por mí publicado.

Mi respetable amigo, Monseñor Manuel Ruiz, Arzobispo de la Habana, asistió a la solemne Misa, que a gran orquesta se celebró en la capilla de los Padres Pasionistas, orden a la que pertenece el Padre Claudio.

Tratándose de actos de la Iglesia Católica, la concurrencia fué selecta y muy numerosa, tanto en la Misa como en la fiesta literario-musical efectuada por la tarde, en el salón de actos de los Pasionistas.

Mencionaré las siguientes distinguidas damas:

Asunción García de Arias, Dulce Pena de Baca Arús, Carmela Juárez viuda de Pérez; señora de Ladreda, Graciela Faura de Pérez, señora de Peralta, Lucrecia Rosainz, señora de Domínguez, María Luisa Faura de Rodríguez, señora de Arquimbau, Ana Jiménez, viuda de Carbonell; viuda de Vismara, Carmen Orozco de Fernández, Asunción Páez de Zúñiga, señora de Galán, Catalina Rivas de Molina, Amada Lufriu de Massoucos, Manuela Martínez, Lolita González de Fernández.

Conchita Luis de Lamas, Aurora Toledo de Lugo, Estrella Fernández de Alvarez, Mercedes Guerra de Valdés, Herminia Iglesias de García, Lola Mariño, Lolita Castro de Herrera, Claudia Fernández de Testé, Carmen Castro de Serrano, Rosa Prendes de Elozúa, Angela Izquierdo viuda de Pagés; Dulce María Bagés de Infiesta, Mercedes Piñol Vda. de Duarte, Gloria Duarte de Saavedra, Hilda Duarte de Macías, María Reyes, viuda de Fernández, Caridad Bagés de Bolívar, Concha Casas.

Señoritas.

«Cusa» Bolívar, Josefina Pons, Rosa Ruiz, Esperanza Pons, Micaela Alvarez, Alicia Susvilla, Ignacia Fuentes Cándida Iglesias, Silvia Faura, Mercedes y Sarah Xiqués, María Antonia Cabrera, Angelina Rodríguez Faura, Lolita Vivó, Amelia Padrón, Eva Vivó, Esther Gutiérrez Gladys Herrera, Lydia Elozúa, Gertrudis Reyes, Gliceria Suárez, Nena Citarella, «Yini» Serrapiñana, Clara Suárez, Clara Fráxeda, Herminia Martínez, Gloria y Conchita Fráxeda, Consuelo e Isabel Piñera, Bertha y Georgina Lucas, Esther Traité.

Hilda, Carmen Gómez, Nena Arango, María Luisa Prieto; Elena, Esther y Delia Rambla; Lolita García, Alicia y Ondina González; Ada y Eva de la Huerta; Concha, Luz María, Marina, Margot y Antonia Cabrera; Cuca Rodríguez, Angela de Cárdenas, Aracelia Bérriz, Ana María Llanes, Jesusa Gómez, Lolita Villanueva, Antonia y Lucila Santovenia; Olga Santos.

Margot Arrufat, Esther Bulnes, Leopoldina Santovenia, Carmela Duarte, Amparito Lopo, (la arrogante trigueña); Carmelina Ruiz, Celia Alvarez, Gracella y Mercedes de Fuentes; Clarita Ferro, Inés Rodríguez, Nadelia y Aida Gardín; Josefina Citarella, Consuelo y Ernestina García Garganta; María Teresa Padrón, Leida Caballero, Caridad Alvarez, Evelia Peralta, Angela Sánchez, Bertha y Cuca Laviña, María y Aida Fernández de Velasco.

Otilia Requeira, Nena Oates, Margarita Trevejo, Marina Oates, Margot Rodríguez, Josefina Ordóñez, Clotilde y María Beltrán; Cecilia García, Paz Guilló, Cuca Escalona, Carlota y Magdalena Fernández; Enriqueta y Consuelo Vismara; Elena Arquimbau, Carmen Fernández, Estela y María Luisa Fernández; Luisa Fernández, Luisa Portilla.

Una vez más reitero mi felicitación, muy expresiva, al respetable y bien querido Conciliario, Reverendo Padre Claudio, de los cumplidos Caballeros Católicos de Cuba Unión No. 44, para que por muchos años ejerza su sagrado ministerio entre nosotros.

SEÑORA EMELINA SAENZ, VIUDA DE ALONSO

Tan apreciable dama recibió ayer, señaladas demostraciones de afecto de sus relaciones sociales, en su residencia de la Avenida de Concepción, con motvio de celebrar su cumpleaños.

Tanto ella como su gentilísima hija, la bella figulina Esmeralda para todas tuvieron sus más delicadas atenciones y obsequios.

Muchos años dichosos deseo cumpla tan bondosa señora.

BODA NOTARIAL

En la tarde de ayer, en la residencia de los distinguidos esposos Toledo-Camaraza, se efectuó la boda notarial de su bella y gentilísima hija la señorita Elivira Camaraza y Toledo, con un amigo tan querido como el joven letrado doctor Angel Alvarez Cerice, el cumplido «Cucú», parejita que ha jurado el afecto de sus amorosos corazones ante la Ley de los hombres.

Se efectuó dicho acto, que ha dado comienzo a su más intensa felicidad, en la intimidad de familiares y amistades más allegadas.

El acta fué levantada por mi apreciable amigo el Notario Público, doctor Ortelio Foyo, quien los impuso de los deberes y obligaciones que contraían, prometiendo Elvira y «Cucú» cumplirlos.

Firmaron el acta con los siguientes testigos por Elvira:

Los señores Mariano Vallejo, Horacio Núñez y Cecilio Córdova.

Y lo hicieron por «Cucú», los doctores Agustín Morejón y Santos García con el señor José Enrique Pedro.

Mi más afectuosa enhorabuena dedico a tan dichosos esposos, a los que prometo una debida reseña de su boda católica, que se celebrará el próximo jueves a las nueve y media de la noche, en nuestra Iglesia Parroquial, ante nuestro popular Párroco Presbítero José Rodríguez Pérez.

CASINO DE SANTOS SUAREZ

Previsto estaba el éxito de su gran baile denominado «Una noche en el Polo», que tuvo una elegante alegoría en su feudo de la Avenida de la Paz.

Desde hora temprana empezó la animación, con la incesante llegada de las gentiles figulinas, valioso concurso que tuvo «Una noche en el Polo»», más me dice Luisito Rodríguez Faura, que bien pudo llamarse «Una Noche en la Gloria»...

Aún a las tres de la madrugada las incontables parejas disfrutaban de tan deliciosa noche, un broche más de brillante triunfo para la entusiasta Sección de Fiestas que preside el bien querido amigo Angelito Gutiérrez, al que felicitamos muy afectuosamente, junto con sus compañeros de Sección.

He aquí una relación de nombres, en la que tal vez falten muchos:

La graciosísima figulina de tan delicada belleza, Lila Martínez.

Carmita Martínez, Elenita Santeiro, Dulce Pinelo, Glady Rupiá, Silvia Quincoces, Aida Villate, Nenita Zarragoitia, Cusa y Ñica Piñeiro, Ruth Bello, Gilda García, Chiquitica Vélez, Ofelia Aguilera, Mary Valdés Mora, Silvia Rodríguez, Amparito Vals, Bertha, Eloisa y Anita Carbonell y Chenard; Olga y Dalia Arazoza; Violeta y Ondina Bolet; Hilda Martí, Raquelita Lanz, «Mequi» Vilaró, que formaban el más bello y hermoso ramillete de flores sonrientes.

La bella figulina Luisa Guerra, prometida del estimado joven René Barceló.

Cachita y Marta Serrano, Georgina Castillo, Amelia Rojas, Josefina Tonda, Graciella Esquerro, Chiquitica Lage, Fidelina Díaz, Leonor Herrero, Esther y Celia de León, Mercedes Rodríguez, Fé Guerra, Aida Canales, Violeta Mendivil, Bertha Santos, Digna Sureda, Zenaida Riaño, Cristina Herrera, Estrella Fonts, María Josefa Bolaños, Celia Gavilondo, Lillian Navarro, Alicia, Conchita y Bertha Larrua.

Carmelina Vilalta, Chiquitica Casagrán, Carmela Saladrigas, Josefina Vázquez, Eloisa Cano, Nena Viada, Ofelia González, Amalia Gullón, Nenita Martínez, Lolita Cortina, Caridad Muller, María Engracia Pérez, Rosa y Julia Ruiz, Leonor Valdés, Hilda y Julia García; Graciella Hernández, Pura Bolaños, Eulalia Alvarez, María Teresa Robles, Serafina González, Mercedes Masfera, Nena Alonso, Laudelina Fernández, Emilia Pérez, Carmelina Campos, Nena Herrera, Silvia Suárez, Catalina Hernández, Otilia Solozaba, Mercedes Padilla, Rosario Gutiérrez, Mirian Fernández, Anita Caravia, Carmen Jiménez.

Y la simpátiquísima Presidenta Estela González.

Puedo anunciar ya para la tarde del día diez y seis, domingo, el primer té bailable de una serie que ha organizado Angelito Gutiérrez.

EL BAILE DEL CLUB SAN CARLOS

Bueno es que advierta una vez más, que para este gran baile invernal, el sábado próximo, no se concederá una sola invitación personal; los socios tienen que presentar el recibo del actual mes, y los no socios, adquirir un ticket, el precio de ochenta centavos, que pueden obtener por medio de Eduardo Cañas, Pepito González, Armando y Aurelio Gómez y el doctor Francisco Rodríguez.

Respecto de las invitaciones familiares, conveniente sería a las familias se interesaran en la Secretaría.

Los mejores conjuntos musicales amenizarán este gran baile, que es el único tema entre las figulinas.

UNA ADVERTENCIA

Si alguien invocó mi nombre para obtener una invitación con la que asistiría al recibo del Club Atlético de Cuba, queda desautorizado.

No podía autorizar a nadie, pues no sabía a quién tenía que dirigirme, y yo nada pido, sólo espero que se me invite amablemente...

Urbano DEL CASTILLO.

LA ZARZUELA

Todas las mercancías que tiene esta casa son completamente nuevas. Chanel muy ancho en todos colores a 80 Cts. vara. Jersey para vestido clase superior a 60 Cts.

NEPTUNO Y CAMPANARIO

HEMORROIDES

La congestión, dolor, picazón y otras molestias características de las almorranas, se alivian rápidamente con el uso de los Supositorios alemanes

«PROKTOSOL»

Son numerosos los casos curados y mejorados con el uso continuado.

De venta en todas las farmacias

MUESTRAS:

Se enviará una caja con cuatro Supositorios al recibo de 20 cts. en sellos de correo, acompañados de su nombre y dirección al

Apartado No. 2041

Habana

Crónica Habanera

CUMPLEAÑOS

Hoy cumple dieciseis años, la lindísima señorita Ofelia Gómez de Molina y Muñoz, hija de la gentilísima dama Titita Muñoz viuda de Gómez de Molina, tan estimada en nuestra sociedad.

La graciosa jovencita, que figura en la nueva promoción social, tendrá con tan fausto motivo innumerables felicitaciones.

EN EL «LYCEUM»

Hoy se inaugura en el «Lyceum», la exposición de esculturas de la joven y bella dama Rita Longa de Alvarez Tabío.

La señora de Alvarez Tabío, poseedora de notable talento artístico, presentará un grupo numeroso de sus mejores obras.

La charla de apertura, estará a cargo del doctor Rafael Suárez Solís.

BODA DISTINGUIDA

En el capítulo de bodas de diciembre, figura una de rango elegante.

Para el día veintinueve, ha sido concertada la de la señorita Godoy y Larrañaga, bella y muy graciosa hija del señor Joaquín Godoy, Administrador de la Empresa Naviera de Cuba, con el señor Armando Someillán, perteneciente al alto personal del Banco Gelats.

En su oportunidad daremos a conocer los padrinos y testigos de esta interesante ceremonia, llamada a revestir gran lucimiento.

TEATRO NACIONAL

Se estrenó ayer en nuestro máximo coliseo la magnífica cinta de los Artistas Unidos, titulada «El Conde de Montecristo», fiel interpretacion de la famosa novela de Alejandro Dumas.

Ello dió motivo para que la sociedad habanera, que tanto favorece el hermoso Teatro «Nacional», se congregara allí brindándole brillantez a todas sus tandas.

En las elegantes, fué numerosísimo el concurso de damas.

Entre las señoras citaremos a las siguientes:

La Princesa de Ruspoli.

Matilde Cuadra de Aguilera, Consuelo Ferrer de Palma, Ninina Güell de Weber, Armantina Pasalodos de Goenaga, Mina Altuzarra de Pérez Chaumont, Nena Ariosa de Cárdenas, Cuca Ariosa viuda de Arango, Cheche Pérez Chaumont de Rionda.

Loló Solís viuda de Steinhart.

Mercedes Almeyda viuda de Rodríguez Feo, Adela Quiñones de Porro, Mercedes Marty viuda de Baguer, Margarita Scull de Alvarez, Mercedes González Llorente de Saladrigas, Lydia García Mon de Martínez Pedro.

Mercy del Monte de Macía.

Maruja Barraqué de Sánchez.

Cuca Saaverio, Mercedes Escobar de Triay, Beatriz Palacio de Le Febure, María Antonia Diago de Zaydín, Silvia Sánchez Barraqué de Rosell, Nena Romero de Telle, Conchita Urrutibeascoa de Lasa, Ofelia López de Gobel, Lola Soto Navarro de Lasa.

Carlotica Zaldo de Mendoza.

Cuca Herrero de Seiglie.

Celia Comas de Hidalgo Gato.

Lucila Schuman de Mendoza, Nena Aranda de Echevarría, Leonor Soliño viuda de Goyena, Blanca Broch de Díaz Albertini, Matilde Portela de Muñiz, Eloisa Febles de Pasalodos, Gloria Montalvo de García Ordóñez, Virginia Steinhoffer, Sylvia Méndez Plasencia.

Pepilla Duany viuda de Fuentes, Margarita Sastre de Bonich, Floraide Fernández Reboull de Tolón, Emma Sabourin de Quilez, Adolfina Valdés Cantero de Martínez, Leopoldina Solís de Hernández, Adolfina Solís de Gelats.

Sofía Arenal de Cárdenas.

Graziella de la Torre de Freixas, Ofelia Broch de Angulo, Alicia Foyo de Aguilera, Amalia Larrea de Carrazana, Esther Carranza de Alvarez Maruri, Madame Fischerman, Nena Alzugaray de Llansó.

Carmela Molina de Carranza, Pilar León de Camacho, Nena Rodríguez de Santeiro, Silvia Veites de Maxwell, Tanny García Longa de Annoni, Lala Carreño de Sampedro, Olga Fernández Centurión de Piloto.

La Condesa de Romero.

Elena de Cárdenas de Coroalles.

Esther Heymann de Benítez, Zaida Carrera de Fernández Reboul, Consuelo Montoro, Patria Marrero viuda de Alvarez, Nena Valdés Fauli de Menocal.

Elena Méndez de Valdés Rodríguez.

Sylvia Menocal de Adriaensens.

Rosalina del Cueto de González, Luz Marina del Cueto de Rosainz, Daisy Curbelo de Recio, señora de Prío Socarrás, Aurorita García Feria de Areces, Emmita De Bries de Gazitua.

Señora de Carrillo, esposa del Ministro de la Argentina.

Bebita Díaz Brigman de Rivero.

Isolina Cuervo de Fernández Viñas, Conchita Fernández de Armas, Cuca Sánchez de Ovies, Graziella Maragliano de Franchi Alfaro, Clarita Yanis de Carbó, señora de García Vidal.

Mercedes Montalvo de Velasco.

Elisita Silverio de Martínez.

Aurora G. de Wáshington, Catalina Wáshington viuda de Guma, Luisa Castro de Lescano Abella, Herminia Fernández de Pujadas, e Isabel María de la Torre de Fernández.

Señoritas:

Gina y María Luisa Arango.

Alina Fuentes, Oria Albarrán, Seida del Portal, Isabel Padro, María Teresa Rojas, Elvira y Rosa Morales Zaldo.

Mercedes Menocal.

Emma Rosa Garmendía, Conchita Gallardo, Nena Benítez, Conchita y Ofelia Bosque, Amadita y Eloisa Rodríguez Gutiérrez, Ofelia Valverde, Carmita Gutiérrez Díez, Lucila Morales, Zoila Guedes.

Teresita Rionda.

Toki Montero.

Renée Tiray, Estela Santeiro, Aleli Carbó, Emmita Arocha, Mini Abello, Mariana de Armas, Hirmelia Victorero, Cristina Porras.

Chela Carrillo.

Pilila Camacho.

Rosario López Lemon, Emilita Zaydín, Ofelia Weber, Blanca Alvarez Marrero, Nice Soto, Cuca Rosainz, Rosalina G. del Cueto, María Julia de Cárdenas, Martha Sánchez Barraqué.

Margot y Graciella Freixas, Ofelia Angulo, Angela Hortensia y Rebeca Silva, Anita e Isabel Galdós, Eugenia Martínez, Josefina Dardet.

Adolfina y Cristina Gelats.

Rosa María, Josefina y Elodia de Cárdenas.

María Teresa Freyre, María Antonia y Cristina Mendoza, Chelo Crespo, Silvia Pérez de la Torre, Silvia Carranza, Olga Fischerman, Ana María y Miriam Pedro, Rosita Barraqué, Ada Kouri.

Minita Pérez Chaumont.

Chelo Oliva.

Ofelia y Josefina Morales de los Ríos, Margarita Morales Robelin, Mercy Poblet, Martha Michelena, Alicia Rodríguez, Alvarez, Angelita López Oña, Alicia Vignau.

JOYERIA "LE TRIANON"

REGALOS PARA BODAS...

TODOS NUEVOS

Los objetos más artísticos, los más prácticos y de mayor novedad: REGALOS QUE PERDURAN

Gran variedad, especialmente: desde $1.00 a $10.00

La Casa de los REGALOS ARTISTICOS

Salvador Fondón: GALIANO 91

Venta del Peso

Las telas

Crepé Rayón estampado . . . 4 vs. por . 1.00
Crepé de fibra estampado . . 3 vs. por . 1.00
Crepé "Cord", muy fino . 21/2 vs. por . 1.00
Crepé "Lucky" magnífico . 21/2 vs. por . 1.00
Crepé Flor seda, color entero . 13/4 vs. por 1.00
Crepé escocés de seda . . 11/2 vs. por . 1.00
Finos crepés de novedad. Estampados 1 vara por 1.00

LAS TELAS BLANCAS Y LAS TELAS NEGRAS HAN SUFRIDO NOTABLE REBAJA EN LOS PRECIOS EN ESTA VENTA DEL PESO.

Venga...Compre...
Haga negocio.

La Casa Grande

VEDADO TENNIS CLUB

Extraordinario lucimiento y brillantez revistió la fiesta celebrada en la noche del sábado último, en los aristocráticos salones del Vedado Tennis Club.

Un gran baile de gala, con el que quedó inaugurada oficialmente la temporada de invierno en la simpática sociedad que preside el correcto clubman Angel Aixalá.

Dicha fiesta fué amenizada por la magnífica orquesta Red Devils, que fué muy aplaudida en sus interpretaciones.

Gran número de parties se congregaron por las terrazas.

Entre los principales recordamos los siguientes:

En una mesa se encontraban los distinguidos matrimonios: Luis N. Menocal y Alicia Nadal, Atilio León y Eva García, Henry Senior y Elsa Penso, Miguel Baguer, el estimado compañero y su esposa Tulita Bosque, Salomón Maduro y Bibi de Lima, las señoras Conchita Bosque y Anita Sánchez Agramonte viuda de Longa y los señores Eugenio Sánchez Agramonte y John Hernández.

En otro «party» tres matrimonios jóvenes: Chago Barraqué y Clara Sampedro, Alfredito Hernández y Dolores Poey, Juan Portela y Moraima del Pico y Maricusa Sampedro y Toto Arias.

La señora María Luisa Longa de García Echarte con estos matrimonios: Frank Trelles y Virginia Show, Germán Annoni y Tany García Longa, Ibrahim Consuegra y Lelia Font y dos parejitas: Nenitica García Longa y Luis Alvarez y Tilly Ponce y Pancho Marrero.

Dos interesantes damas Herminia Gutiérrez de Sánlhez Agramonte y María Teresa Etchegoyen de Pérez Briñas con cuatro parejitas: Ada Alday y Pepín Zubizarreta, Olga Pérez Etchegoyen y Patricio Suárez, Corita Sánchez Agramonte y Gaspar Contreras y Adela María de la Torre y Leopoldo Ochoa.

Una mesa muy animada donde se encontraban las señoras Chela Robelín de Morales Broderman, Carmela Meruelo de Gamboa y Clara Gruner de Hidalgo con estas parejitas: Clara Gamboa y Julio Morales, Margarita Morales y Luis de Posada, Clara Hidalgo y Jesús de los Heres, Lydia Grimany y Alfredo Kindelán y Estelita Fiallo y Roberto Veites.

Los jóvenes esposos Rafael Llansó y Nena Alzugaray con la señorita Hortensia Moeller y Luis de Soto.

La mesa del presidente del Tennis, Dr. Angel Aixalá y su esposa Sara Pertierra con Wilfredo O. Allen y Babel Vilanova de Allen, Julián Aguilera y Alicia Foyo de Aguilera, Vicente Banet y Fina La Rosa de Banet con Hilda Vilanova y Ricardo de Castroverde, Silvia Allen y Carlos Abello, y Petite Snard y Oscar Pina.

Dos parejitas: Conchita López Bosque y José María de la Torre y Ofelia López Bosque y Alin Suero.

La señorita María Luisa Arango y Manolo Escobar.

Los jóvenes esposos Aníbal Recio y Daisy Curbelo con las señoritas Aimee Molino y Gloria Morales Milanés.

Dos matrimonios en otra mesa: Enrique Arango y Ofelia Cortina y José A. García Ordoñez y Gloria Montalvo.

Los esposos Justo Barcia Rayneri y María Du-Quesne, chaperoneaban este «party» Loló Casteleiro y Enrique de Castroverde, Sylvia Freyre y Andrés García de la Torre, Alicia Menocal y Oscar Tellería, Carmelina Boudet y Willy Alberni, Ana María Bacardí y Jorge Cancio.

En otra mesa Josefina Ruz y Nick Bravo, Manuelita Bravo y Julio Rabell, Alicia Ruz y Luis Muñoz, Loly Bravo y Humberto Ballesteros y Bertica de Cárdenas y Rafael de los Reyes.

La señora Ofelia Coca de Sorzano; Luisa Fernández Moreil y Armando Uriarte y Serafina Sorzano y Antorio Contreras.

Los esposos James Brown y Gloria Rasco y Jimmy Frenton y Hortensia Socarrás en otro «party» con las señoritas Marta Socarrás, y Gladys Brown y los jóvenes Roberto Miquel y Jimmy Fenton Jr.

El ingeniero Fernando R. de Castro con su prometida María Antonia Freyre.

Dos matrimonios jóvenes: Miguel Jorrín y Tessie Kent y Charlie Zaldo y Carmen de la Guardia.

La señora Sara Castillo Vda. de Ponce con su hija Cuquí y su prometido Cuco Upmann.

El señor Aquilino Entrialgo y su esposa María Teresa Aixalá en otra mesa con un grupo de invitados.

El doctor Arturo M. Mañas, y Pilar M. de Mañas.

La señora Carmen Rivas Vda. de Suárez con Mimí Suárez Rivas y Armando Molino y Carmita Suárez Rivas y Evaristo García.

Los esposos Federico Alvarez de la Campa y Paquita López Mas y Rubén López Miranda y Lola García.

El doctor Idaberto del Pico y señora María Amalia del Pico.

(Continúa en la página SIETE)

COMPAÑIA LICORERA «LA SUEVIA», S. A.

†

E. P. D.

El Sr. Enrique Delgado y Dahoiz

PRESIDENTE DE ESTA COMPAÑIA

HA FALLECIDO

Y dispuesto su entierro para hoy, martes, a las 4 de la tarde, los que suscriben ruegan a sus amistades se sirvan concurrir a la casa mortuoria, Jesús del Monte 620, para acompañar el cadáver al Cementerio de Colón, favor que agradecerán eternamente.

La Habana, diciembre 4 de 1934.

Enrique Delgado y Perdomo; Leopoldo Berestein; Manuel Suárez Martínez; Juan Falp y Hernández de Medina; Salvador Veiguela; Francisco García; doctor Antonio J. de Arazoza; Ignacio Valdés.

POMPAS FUNEBRES

BERNARDO GARCIA

Zanja 75 esq. a Belascoaín Teléfonos U-7310 -- U-7650

M.E.C.D. 2016

Escenario y Pantalla

NACIONAL: «EL CONDE DE MONTECRISTO»

Podemos ya hablar tranquilamente de Alejandro Dumás, padre, porque lo consideramos fuera de la literatura y de la historia. Para ser literato, le faltó simplemente estimar las letras como cosa de arte. Para ser historiador, le faltó creer en la historia. Ya él mismo decía, con su buen humor habitual, que usaba la historia «como de un clavo para colgar lienzos».

Esto no es desestimar a Dumás. Esto es, sencillamente, «situarlo». Que no fuera ni un hombre de letras ni un hombre de ciencias, no nos veda admirarlo como un gran trabajador de libros, como un gran fabricante de novelas en serie—todas de una excelente calidad «standard»—como un tipo humano exuberante, generoso, simpático. Michelet le llamó «fuerza de la naturaleza». Y en efecto, había en él mucho de energía abrupta, sin domeñar. Su misma fantasía—fantasía ardorosamente tropical, heredada de su padre, que había nacido en Santo Domingo—era un poco salvaje. Ese es su mayor encanto.

Es signo de letrada inepcia desdeñar a Dumás. Tanto como concederle una ejemplaridad literaria que no posee. El autor de «Los tres mosqueteros» se propuso interesar al público con sus vivas y complicadas narraciones, y lo consiguió con creces. El no tenía del arte un verdadero concepto. Hacía novelas como otros defienden pleitos o curan enfermos. Sólo que con más genialidad que el procomún.

El cine ha hecho muy bien en llevar nuevamente a la pantalla «El Conde de Montecristo». El cine se asimila perfectamente el folletín. Toma lo que en él hay de peripecia impresionante y lo ennoblece por la asistencia de lo fotogénico. Cosas que leídas nos parecen absurdos o simplemente inocuas; vistas en el cine, cobran un interés insólito.

«El Conde de Montecristo», dentro de su clase, es un estupendo folletín. En el cine resulta superior aún. Sólo el permitirnos asistir a la lóbrega mazmorra de Edmundo Dantés en la Isla de If y acompañarle en la ciclópea tarea de cavar en la roca viva el agujero para su evasión; sólo el presentarnos, sin necesidad de palabras, el truco magnífico de Edmundo, sustituyendo al anciano muerto por su propio cuerpo vivo de atormentado, para que lo arrojen al mar y tener la posibilidad de evadirse, como en efecto se evade; sólo el poder presenciar, sin literatura, el hallazgo del tesoro que ha de permitirle vengarse de los tres hombres que arruinaron su juventud, y contemplar luego, con ojos asombrados de niño, cómo va castigando y eliminando a cada uno de sus poderosos enemigos de ayer; sólo eso amerita que el cine haya hecho una nueva versión de esta obra de Dumás, contando ya con elementos visuales y sonoros más eficaces para transcribir a su lenguaje de luces y de sombras, el interés de la narración.

No sabemos si este «Conde de Montecristo» se aparta o no del original. Quede eso para los eruditos del folletín. Nosotros no recordamos ya si hemos leído o no la obra, y si la leímos hemos olvidado sus detalles. Lo que importa es que el cine haya hecho algo interesante, y en este aspecto hay que elogiar abiertamente esta versión de la novela de Dumás. Los escenarios son admirables, la labor de los intérpretes excelente, la fotografía y el sonido, de primera calidad. Tal vez el «film» resulte demasiado largo; pero, por otra parte, podarlo tal vez le restaría interés.

Fué un acierto el haber elegido al joven actor inglés Robert Donat para el papel de Edmundo. Tiene el tipo romántico que exige el personaje y, como comediante, es muy discreto. En cuanto a Elissa Landi, ya la hemos visto en papeles de superior envergadura.

El resto del reparto está muy bien seleccionado.

Francisco ICHASO

NOTAS

UN ESTUPENDO PROGRAMA EN EL CAMPOAMOR

Hoy, en función continua, comenzando a la 1 y 30, se presenta un magnífico programa con Noticiario, comedia, cartón animado, el romance divino «La espía No. 13» con Marion Davies, Gary Cooper y Jean Darker y el estreno en Cuba de «Kid Simpatía», una comedia de la Warner, interpretada por Glenda Farrell, Pat O-Brien y Claire Dodd.

Los precios: 30 centavos luneta. 15 los niños y 10 lya tertulia, a cualquier hora del día o de la noche.

El sábado, debut de la «American Bodevil Company», en el que hace su debut IVONE NOVA la más grande atracción del momento, en su famosa creación de la «Danza del Chal», más original que «La Danza del Abanico», «The Six Dancing Girls», bellas muchachas que capitaneadas por Verónica McKay realizan toda clase de evoluciones, bailes y números interesantísimos y por último Finy Griffin, la mujer más gorda del mundo, bailarina y cantante excepcional que nos ofrecerá un programa con canciones en inglés, mexicano, argentino y por último «Masabi». Antes de comenzar su programa Tiny dirigirá la palabra al público y después cuando cante en inglés explicará en castellano el argumento de la canción. Este espectáculo que comenzará el sábado, se presentará al estilo de las grandes capitales, a las 3 y 30, 5 y 30, y 9 y 30.

EXITO DEL CIRCO SANTOS Y ARTIGAS EN EL PAYRET

No decae el entusiasmo, cada día mayor, por el gran circo Santos y Artigas que actúa en el «Payret», y cuya temporada será corta debido a compromisos para visitar otras plazas cubanas y extranjeras.

Hoy da función a las 9 de la noche tomando parte todos los grandes números del elenco, entre ellos la gran trouppe china Jim Wong, Annie Laurie la bella Contorsionista, el graciosísimo chimpancé Calino, que es un artista consumado, Mad Ella Bradna con su caballo y sus palomas de color, Jim Conleys, con sus perros y monos amaestrados y sus caballitos ponies, The Haroldi, el maravilloso acto de trapecios volantes en el cual figura la bella y sugestiva artista Eileen Larey, que es la única mujer que hace salto mortal doble en el espacio desde su trapecio a las manos del Catcher. Harddig y otras atracciones y muchos números cómicos por los clowns y tonies, completan el programa de hoy.

Mañana miércoles se celebra el banquete que en hoonr de la Trouppe China Jim Wong, da la prensa china, habiendo invitado a los cronistas teatrales y a los empresarios Santos y Artigas y a Fred Bradna director del Circo.

Santos y Artigas preparan otras grandes atracciones en su estupendo y admirado elenco.

DESPEDIDA DE MIGUEL DE GRANDY, MAÑANA, EN MARTI

Para esta noche, anuncian las carteleras del «Martí» un programa excelente. A las 8 y 45, subirá a la escena la comedia lírica, en un acto, original de Carlos Robreño, con música del maestro Rodrigo Prats, titulada: «Aquel 4 de Septiembre», tomará parte en esta obra JULIO RICHARDS.

Para la tanda de las 10 y 30 se ha reservado la comedia lírica de Pepín Rodríguez, con música de Gonzalo Roig y José Guede, titulada: «LA CHAPERON».

Mañana despedida del tenor Miguel de Grandy que embarca para el extranjero.

«María la O», es la obra escogida para su despedida, que será cantada por Hortensia Coalla y el propio de Grandy y se estrenará el apropósito de actualidad, de Carlos Robreño, titulado: «Artistas Cubanos».

Además tomarán parte en esta gran función, la pareja de baile «Clarisse et Christian».

Se ensaya: «Mariguana», fantasía con gotas de revista de Armando Bronca, con música del maestro Rodrigo Prats y evoluciones de Julio Richards.

«LA SOMBRA», EN EL PRINCIPAL

Esta noche a las 9 y 30 subirá a escena en el «Principal de la Comedia» la formidable obra «La Sombra», original de Nicomedi», que ha sido recibida con verdadero beneplácito por el público habanero desde el día de su estreno.

En su «role» central encuentra la señora Zúffoli un delicado ambiente para su actuación, ya que su interpretación la podemos calificar sin lugar a dudas como de genial. Desde el primer acto en que no puede mover más que la cabeza al interpretar una paralítica hasta el último en que recibe con mucha filosofía y comprensión de la vida su enorme tragedia, realiza la Zúffoli una fina labor que muchos aplausos le valen entre sus millares de admiradores.

«La Sombra», es un drama que a todos gusta y que el conjunto de Eugenia Zúffoli interpreta con mucho cariño, destacándose en plano relevante Andrés Soler, Miguel Arenas, Segarra y Rosa Frías.

Solo 50 centavos es el precio fijado a la luneta numerada, 40 a la butaca numerada de 1ra. y 2da. fila y 30 el resto sin numerar.

AUDICION NOCTURNA DE BERTA SINGERMAN MAÑANA

Mañana a las 9 de la noche tendrá efecto en el teatro «Auditorium» la representación de la magnífica ópera de Doniceti, titulada «Don Pascuale», la que es ofrecida por la Sociedad Pro-Arte Musical a sus socios, los que tendrán acceso al teatro gratuitamente y vendiendo en la taquilla para el público las localidades libres, a los precios siguientes: Palcos: $8.00. Lunetas, $1.50 y segundo balcón, $1.00 y 80 centavos.

El papel de «Don Pascuale» ha sido confiado al bajo Giuseppe la Puma, el role de Marina estará a cargo de Margarita Barroso, el papel de Dottore Malatesta lo interpretará el joven y valioso barítono Vicente Llamazares y la parte del tenor está encomendada a Panchito Naya.

Una nutrida orquesta de 40 profesores bajo la dirección del maestro Bovi actuará en esta función. De la parte escénica está encargado el maestro Dominicis.

Un franco éxito se puede augurar a esta representación de «Don Pasqueale» que Pro-Arte ofrece mañana en el «Auditorium».

EXITO DE ZOILA GALVEZ EN EL PRINCIPAL

Ayer tarde, a las 5 y 30, la sala del «Principal» se vió colmada de público. Ni una sola localidad había quedado disponible, y en el público se advertía el interés natural que despertó en todos el deseo de oír de nuevo la voz maravillosa de nuestra diva máxima, Zoila Gálvez.

No vamos a detallar los aciertos, tantos como números interpretó en su difícil programa de ayer, alcanzados por la concertista. El público, tan inteligente como entusiasta, ovacionó al final de todos los números a la Galvez, y todo ello nos hace suponer que los próximos conciertos que anuncia para el jueves y el lunes próximos, han de verse invadidos como el de ayer.

En nuestras notas de mañana daremos completo el programa que ejecutará Zoila Gálvez en su segundo concierto del jueves.

Las localidades que quedan disponibles para esos recitales están a la venta en la contaduría del «Principal.»

Si vender barato es un dolor esta casa está en un grito

La venta del sobre continúa siempre. El sobre misterioso de "Los Precios Fijos"—que ha repartido ya cientos de miles de pesos en regalos—distribuirá este mes $30,000 en Juegos de Cuarto, Radios, Vajillas finísimas, Neveras eléctricas, lámparas, etc., etc.

EL PREGON DE LOS PRECIOS FIJOS

REINA AGUILA ESTRELLA

Sintonice la Estación C M A F, 680 K., del Reparto Miramar, de 10 a 11 a. m. y de 3 a 4 p. m. En la plataforma, la orquesta "Castillo".

TODOS ESTOS ARTICULOS QUE OFRECEMOS A USTEDES SON GARANTIZADOS Y EN COMPLETO SURTIDO DE COLORES

Terciopelos

Chiffón seda. Clase extra. . 1.50
Terciopelo estampado. Dibujo novedad. 1 yarda de ancho. 49c.
Corduroy estampado . . . . 34c.

Sedas

Crepé de seda . . . . . 39c.
Crepé de seda estampados de fantasía. . . . . 74c.
Tafetán de seda. Combinaciones de listas romanas y diseños escoceses . . . . . 89c.
Corte de vestido en Jersey de seda 1.44
Tafetán estampado . . . . . 39c.

Paños

Paño para abrigos. 1 1|2 yarda de ancho . . . . . 84c.
Pañete japonés, 1 yarda de ancho . . . . . 15c.
Lanas de fantasía para abrigos. Yarda y media de ancho 1.75

Lanas para vestidos

Lana fantasía, cuadros de $1.00 a . . . . . 49c.
Lanilla en diseño de novedad. 1 yarda de ancho . . . . 20c.

Astrakán

Para abrigos y chaquetas. Con una yarda de ancho . . . 74c.
Felpa Astrakán para abrigos. 1.50
Bella colección en dibujos de Grissetts estampados a 10 y 15c.

LOS PRECIOS FIJOS

REINA AGUILA ESTRELLA

INTRODUCCION A LA GEOGRAFIA FISICA

EL PLANETA TIERRA. LA ATMOSFERA. LA HIDROSFERA. LA LITOSFERA

por el Dr. Salvador Massip

Profesor de Geografía de la Universidad

Un volumen de xx-608 páginas, profusamente ilustrado, **$3.50** De venta en todas las buenas librerías.

CARTEL DEL DIA

POR LOS TEATROS:

PRINCIPAL DE LA COMEDIA:—A-6737.—A las 9 y 30: «La sombra».
PAYRET:—A-7157. A las 9: «El circo «Santos y Artigas».
MARTI:—A-1851. A las 8 y 45: «Aquel 4 de septiembre». A las 10 y 30: «La chaperón».
ALHAMBRA:—A las 9: «Guapos y Matones». A las 10 y 30: «El demonio y la carne».

POR LOS CINES:

ENCANTO:—A-4433. A todas horas: Todos los hombres son enemigos», comedia y revista.
CAMPOAMOR:—A-7054. A todas horas: «Kid Dinamita», «La espía número 13»., comedia y revista.
NACIONAL:—A-3730. A todas horas: «El conde de Montecristo» con Elissa Landi, comedia y revista.
FAUSTO:—«La ciudad de cartón» y «Su debut en sociedad».
NEPTUNO:—«La ciudad de cartón» y «Su debut en sociedad».
RIVIERA:—«El estigma liberador» y «Así me gusta».
RIALTO:—«Cuando el amor muere» y «Vivir dos vidas».
REGINA:—«Cuando el amor muere» y «Vivir dos vidas».
TRIANON:—«La ciudad de cartón» y «Yo soy Susana».
MODERNO:—Mater Dolorosa» y «Pecador a medias».
PRADO:—«Mía serás» y «El dilema de una mujer».
AUDITORIUM:—«Vivir dos vidas». y «Sobrenatural».
INGLATERRA:—«La Buenaventura» y «Matando en la sombra».
WILSON:—«La Buenaventura» y «Matando en la sombra».
LIRA:—«Escándalos de George White» y «La viuda romántica».
OLIMPIC:—«La espía número 13» y «Canción de Oriente».
FLORENCIA:—«Líos de un caballero» y «Sed de justicia».
VERDUN:—«El precio de un beso» y «El impostor».
ACTUALIDADES:—«Nana» y «Dinero sangriento».
NORA:—«Jugar con fuego» y Fascinación».
ESMERALDA:—«La casa de Rotshchild». y «Cara cortada».
APOLO—«Jugar con fuego» y «Cuesta abajo».
VIVES:—«El honorable Wong». y «Gente de arriba».
LARA:—«Cuando el amor muere» y comedias.
ROJO:—«Don enredos» y «El impostor». b
CUBA:—«Mandalay» y «Los que danzan».
UNIVERSAL:—«La fuerza del deber», «El misterio de la niebla». Enriquito el huelguista. y «Parece increíble».

PASAJEROS POR LA VIA AEREA

Llegados de Miami:

A bordo del avión de la Pan American Airways Caribbean Clepper, que arribó ayer por la mañana a las 10 y 15, procedente de Miami, llegaron los pasajeros siguientes: José Valdés, Caridad Valdés, Vernon Morrison, Sam Nelkin, Lydia Colon, Frank Wisse, Julio Blanco Herrera, Clinton M. Shattuck, William Stanley, Holden Blackwell, Lloyd Kingman, Walter Graff, Lee Samuels. Benjamín Menéndez.

Avión de Tampa:

A bordo del avión regular de Tampa, de la Pan American Airways que arribó ayer por la mañana a las 11, llegaron los pasajeros siguientes: Francisco González, William C. Dabney, Grace B. Dabney, Loive Jones y James J. Jones.

Para Miami:

A bordo del avión de la Pan American Caribbean Clipper, que salió ayer por la tarde a las 3, para Miami, embarcaron los pasajeros siguientes: Dorothy Byton, Otto Poland, Margie Renn, Edward Clifford, William Ascher, Madeline Ascher. Harty Goettsche, Ethel Goettsche, Thomas Garvin, Walter Myers, Mushy Green, Alberto del Junco, Gilchire Itiye, y Milton Henriquez.

Para el interior:

En el avión regular de la Compañía Nacional Cubana de Aviación que salió ayer por la mañana a las 7.30, del aeropuerto de Rancho Boyeros, para Guantánamo y ciudades intermedias, embarcaron los pasajeros siguientes: Soto Barroso, Lino García, Juvenal Castellanos, Julio Alvarez, Rafael Rosaínz, para Cienfuegos; Evelio Rojas, para Santa Clara; Pepe Arriola, Manuel Marthy, Albert E. Black, Harold Hobbday, para Santiago de Cuba.

Véase más ESCENARIO Y PANTALLA y GACETILLAS en la página SIETE

ENCANTO HOY **CAMPOAMOR**

FOX presenta el Estreno en Cuba de la sentimental y romantica producción
TODOS LOS HOMBRES SON ENEMIGOS
ALL MEN ARE ENEMIES con Helen TWELVETREES, Hugh WILLIAMS, Mona BARRIE
Dirigida por George Fitzmaurice

WARNER presenta la simpatiquisima comedia
KID SIMPATIA
con PAT O'BRIEN, Glenda FARRELL y Claire DODD
M.G.M. presenta la gran producción
LA ESPIA 13
con Marion DAVIES, Gary COOPER y Jean PARKER

MAÑANA
NOCHE de DUENDES
LAUREL y HARDY
y
FIESTA en HOLLYWOOD

GACETILLAS

UNIVERSAL: UN GRANDIOSO ACONTECIMIENTO HOY

Conmemora este magnífico y confortable cine «Universal» su Septimo Aniversario, y su Empresario el correcto caballero señor Tío, ha hecho un enorme esfuerzo para combinar el monumental programa para día tan señalado en este espectáculo. Función de 1 a 6 y de 6 y 30 a 11 con Revista Mundial. La Preciosa Variedad en español «Parece Increíble». Simpática comedia en dos rollos «Enriquito el Huelguista Soberbio drama del Oeste «La Fuerza del Deber», por Buck Jones y Lorrea Layers. El suntuoso drama lleno de emociones «El Misterio de la Niebla», por Betty Davi, Margaret Lindsay y Donal Woods. Con este magistral programa está asegurado un lleno en el «Universal». Mañana, estreno en Cuba del grandioso drama «Las Extraviadas» y «Enemigos Leales». Jueves, «Las Extraviadas» y «El Precio de un Desliz».

NEPTUNO: «LA CIUDAD DE CARTON»

He aquí el interesante programa con que la empresa del Teatro «Fausto» deleitará hoy a sus habitues.

Los turnos de 3 y 30, 5 y 30 y 9 y 30, exhibirá la gran película, hablada en español, titulada «La Ciudad de Cartón», es una magnífica producción de la Fox, y está interpretada por un grupo de estrellas entre las que se destaca la admirada actriz Catalina Bárcena.

También por el día y luego a las 8 y 30 de la noche, se exhibirá la película «Su debut en Sociedad», por Frances Dee y Gene Raymond. Película también de la Fox.

Noticiero mundial, cartón animado y variedad completan los atractivos del programa.

Precios: 20 centavos hasta las 6 y 30 y después 30 centavos. Los niños 15 centavos en todos los turnos.

Para muy pronto se anuncia «La Venganza de Drumond», por Roland Colman y Loretta Young.

FAUSTO: «LA CIUDAD DE CARTON»

Un selecto y atrayente programa se anuncia hoy en el siempre concurrido teatro Neptuno.

En sus turnos de 2 y 30, 5 y 30 y 9 y 30, exhibe la interesantísima película, titulada «La Ciudad de Cartón», en la que luce una vez más su gran talento la admirada y genial artista española Catalina Bárcena. Esta película es hablada en español.

También en el turno de día y repitiéndola a las 8 y 30 de la noche se exhibe la producción titulada «Su debut en Sociedad», por Frances Dee y Gene Raymond.

El noticiero de asuntos mundiales y el cartón animado «El faldon de la camisa completan este programa.

Precios: 20 centavos hasta las 6 y 30 y después 30 centavos. Los niños pagan solamente 15 centavos a cualquier hora que entren.

Para el jueves se anuncia la sensacional película «La Venganza de Drummond», por Ronald Colman y Loretta Young.

RIVIERA: «EL ESTIGMA LIBERADOR»

Hoy en las tandas elegantes de 5 y 15 y 9 y 45 se estrena la grandiosa producción de la Universal interpretada por Diana Wynyard que se titula« «El Estigma Libertador», revista, cartón y comedia. A las 4 y 15 y 8 y 15 «Así me Gusta», por Gloria Stuart.

Mañana, gran estreno de la gran producción de la Universal interpretada por Frank Morgan y Binnie Barnes que se titula: «Cuando el Amor Muere».

Domingo: «Malas Compañías», por Franchot Tones y May Robson.

Pronto: «Párece y aplauda» y «La Isla del Tesoro».

RIALTO: «CUANDO EL AMOR MUERE»

¡Qué programa! Las mejores películas, el mejor sonido, y los mejores precios; dos monumentales estrenos «Vivir dos vidas», presentada por la Radio, cuyos intérpretes son: Lilian Gish y Robert Young y la mejor película que Ud. ha visto, «Cuando el amor muere», por Binnie Barnes, Luis Wilson y Frank Morgan. Además una graciosa comedia y un cartón.

Mañana: Este mismo programa.

El sábado: «Creí en tí», de John Boles y «Tres amores», de José Crespo, hablada en español.

El martes 11: «Aunque no me quieras».

ALHAMBRA: «GUAPOS Y MATONES»

Hoy martes, deseosa la empresa del popular «Alhambra» de que el público conozca los esfuerzos de todos los autores de nuestro género nacional, reestrenará la famosa comedia de Julio Díaz, titulada: «Guapos y Matones», plena de escenas comiquísimas. Su representación será motivo de placer los asíduos al capitalino teatro. No deje de ver a Bringuier, el «famoso», interpretando al protagonista de esta obra. Consuelo Alea y Esperanza Menocal están a gran altura en sus respectivos papeles. En la segunda tanda reposición de la comedia-revista de verdadero éxito «El demonio y la carne», original de Pepín Rodríguez, célebre autor y coempresario de «Alhambra». Vea al joven tenor Oscar Durán, haciendo el principal papel de esta revista.

«Fuller»el estupendo ventrílocuo, deleitará a la concurrencia con sus nuevas y dificilísimas transformaciones. No deje de oír a sus famosos muñecos al final de cada una de estas tandas.

Mañana miércoles: «El demonio y la carne» y «Guapos y Matones». Pronto llegará «Don Quijote y Sancho Panza».

TRIANON: «LA CIUDAD DE CARTON»

En la tanda de las 4: Lillian Harvey y Gene Raymond en la gran cinta «Yo soy Susana», revista Metro y la cinta de Fox, hablada en español, por Catalina Bárcena, Antonio Moreno y José Crespo. «La ciudad de cartón».

A las 8:30: «Yo soy Susana».

En la de 9:45: revista Metro y «La ciudad de cartón», hablada en español.

Mañana, jueves y sábado: «Las aventuras de Cellini», por Fredric March y Constance Bennett.

Para el domingo entrante se anuncia el estreno de «Párece y Aplauda», por Warner Baxter, Madge Evans, John Boles y la precoz niña Shirley Temple.

PRADO: MAGNIFICO PROGRAMA HOY

En los turnos preferentes de 3:30 y 6:30 y 9:30 se estrenará una película Universal que entusiasmará al público hasta lo indecible, una película que esta empresa recomienda. «Mía serás» brillantemente interpretada por Chester Morris, y Mae Clark es una película que tiene de todo, romance, lujo, argumento, escenas de alta comedia, momentos hondamente dramáticos, risas, carcajadas y algunas lágrimas.

«La esquina del pecado», sensacional y brillante producción por la atractiva pareja John Boles e Irene Dunne, se exhibirá en los turnos de 2:15, 5:00 y 8:30. Además una graciosa comedia y un cartón musical.

Próximamente: «El dilema de una mujer», la más linda de las películas con la más linda de las estrellas Kay Francis, la reina del cine. Precios de costumbre: 20 centavos los mayores hasta las 6:30 y 30 centavos después de esa hora. Niños siempre 15 centavos.

REGINA: «CUANDO EL AMOR MUERE»

Dos grandes estrenos monumental programa; un día de lleno en «Regina» Radio presenta a Lilian Gish y Robert Young en la regia producción dramática «Vivir dos vidas» y estreno de la sublime producción Universal lo mejor que usted ha visto en el cine «Cuando el amor muere» por la nueva estrella Binnie Barnes, Luis Wilson y Frank Morgan. Además una comedia y un cartón.

Precios: 15 centavos mayores hasta las 6 y media y 20 después.

Mañana: Este mismo programa, que le recomendamos encarecidamente.

El sábado serán inauguradas las nuevas y cómodas lunetas con dos estrenos «Creí en tí» y «Tres amores» de José Crespo en español. El martes 11: «Aunque no me quieras».

AUDITORIUM: «VIVIR DOS VIDAS»

La empresa del elegante teatro «Auditorium» de Calzada y D. en el Vedado, anuncia para hoy un selecto programa, pasando por la pantalla en las tandas elegantes de las 4:30 y 8:30, revista Paramount, un gracioso cartón, la formidable obra de Carole Lombard, Warner y Randolph Scoot, «Sobrenatural» y estreno de la joya «Vivir dos vidas» por Lilian Gish, Roland Young y Montagu Love.

Los precios para ambos turnos, como siempre, mayores 15, hasta las 6:30, después 20, niños a todas horas 10 y tertulia 10.

Mañana miércoles, no habrá función de cine, por estar cedido el teatro a «Pro Arte Musical». El jueves en la función corrida de la noche, estreno de «Esposas coquetas».

EXITO DEL GRAN CABARET «TOKIO»

Con gran éxito viene actuando en este magnífico Cabaret «Tokio» recientemente inaugurado, situado en San Lázaro 99 altos, esquina a Blanco, el monumental «Show» por simpáticas y esculturales «niñas» que se ven obligadas a repetir los números. La orquesta del maestro Zamora y el septeto cienfueguero cosechan a diario merecidos aplausos, pues cuentan con una perfecta dirección y un programa inagotable de piezas bailables. La exquisitez en el servicio y lo económico de la consumación ha llamado la atención del público y de ahí que todas las noches se vea su espaciosa sala abarrotada de los amantes a estos simpáticos espectáculos en busca de la alegría que reina en el ambiente del gran Tokio, uno de los mejores de la ciudad.

INGLATERRA: «LA BUENAVENTURA»

San Rafael y Consulado, M-5527, 10 centavos de 1:30 a 6:30 y 15 centavos después. Niños 10 centavos a todas horas.

La mejor ventilación en espectáculos cinematográficos.

Hoy, tarde y noche, revista; el cartón «Bosko distraído» y la comedia en colores «Demasiadas mujeres» y las super producciones «La buenaventura» regia producción en español, por Enrico Caruso, hijo, y Anita Campillo; y «Matando en la sombra» sensacional y emocionante film por William Powell y Mary Astor.

A las 5 p. m.: «La buenaventura» y «Matando en la sombra».

Mañana: «La cruz y la espada» por José Mojica, y «Padre e hijo» por H. B. Warner.

Jueves: «Lo que los dioses destruyen» por Walter Connolly.

La próxima semana: «Corazones hambrientos» por Douglas Fairbanks Jr., «En busca de la belleza» por Ida Lupino, y «Mater dolorosa» por Paul Lukas.

NACIONAL HOY GRAN EXITO "EL CONDE DE MONTECRISTO" con ROBERT DONAT y ELISA LANDI
Producción ARTISTAS UNIDOS

M.E.C.D. 2016

Crónica Habanera

(Continuación de la Pág. CINCO)

EN EL ANGEL

ELISA CHAMPENOIS

En la Iglesia del Santo Angel Custodio, tuvo efecto en la noche del domingo último, una simpática ceremonia nupcial, en la que fueron contrayentes la bella señorita Elisa Champenois y López y el señor Enrique Jorge Díaz y García, joven parejita perteneciente a distinguidas familias habaneras.

Dicha ceremonia revistió gran lucimiento, asistiendo a la misma una numerosa concurrencia de familiares y amigos.

Fueron padrinos el señor Pedro M. Bances y su esposa Matilde López de Bances.

Y testigos, los siguientes caballeros.

Por ella, los doctores Ignacio Touriño; Bernardo Crespo, y los señores Nicolás López y Tomás Llanes.

Por él, el doctor Isidro Companioni y los señores Manuel López López, Jaime M. Ruffo y Charles Pujol.

Preciosa lucía la novia, ataviada con gusto y elegancia.

Como complemento de su magnífica toilette nupcial, portaba un lindo ramo, en forma de manguito, tejido todo en jazmines de Persia.

EN LA PARROQUIA DEL CARMEN

Tuvo efecto ayer tarde, a las siete, en la Iglesia Parroquial del Carmen, la boda de la gentilísima señorita Isabelita Fernández y Martínez, con el señor Antonio Gálvez Serrano.

Fueron padrinos de tan simpático enlace, la señora Florinda Martínez de Fernández, madre de la novia, y el señor Wifredo Fernández.

Testigos por ella, los doctores Mario B. de Rojas, Luis Barreras y Arturo Ramírez, y los señores Mario F. Collazo y Adolfo Castillo.

Y por él, los doctores Emilio Puentes, Armando Cartaya, Reinaldo Cartaya, y los señores Mariano Garrido y J. Manuel Cervio.

SOCIEDAD MUSICAL UNIVERSITARIA

El próximo jueves, a las cinco de la tarde, la Sociedad Musical Universitaria ofrecerá, en el Aula Magna, de dicho centro docente su primer concierto mensual.

Dicho acto cuenta con el concurso de la Orquesta Da Cámara de la Habana y se regirá por el siguiente programa:

Suite en Si menor... J. S. Bach. (1685-1750).

a) Ouverture: grave, allegro.
b) Rondeau.
c) Sarabande.
d) Bourrée.
d) Polonaise.
f) Menuet.
g) Badinerie.

Flauta: Manuel Duchesne.
Sobre la Música De Cámera.
(Palabras de J. Ardevol)

Dos canciones italianas.
I. Cangia, cangia tue voglie. G. B. Fasolo (16...16..).
II. Ragion sempre addita. A. Stradella (1645-1681).

Sinfonía en Sol Mayor «Oxford».. Haydm (1732-1809).

a) Adagio, Allegro spiritoso.
b) Adagio.
c) Minuetto.
d) Presto.

GEORGINA SERPA DE ARNOLD SON

En los momentos de terminar esta crónica, nos enteramos del fallecimiento de la señora Georgina Serpa, esposa del señor Oscar Arnoldson, Cónsul General de Suecia.

La distinguida y respetable dama era muy estimada en nuestra sociedad, donde causará honda pena su desaparición.

El sepelio, que será una sentida manifestación de duelo, tendrá efecto en la tarde de hoy, a las cuatro y media, partiendo el cortejo fúnebre de su residencia de la calle Diecisiete, en el Vedado.

A su viudo, el señor Oscar Arnoldson; a su madre, la señora Dolores Aguirre viuda de Serpa, así como a sus hijos Oscar, Malvina y Jorge, que la lloran desconsolados, hacemos llegar por este medio la más sincera expresión de nuestra condolencia. Pésame que hacemos extensivo a sus hijos políticos, hermanos y demás familiares.

EN LA PARROQUIA DE LOS QUE MADOS.

Tuvo efecto en la mañana del domingo, en la Parroquia de los Quemados de Marianao, la boda de la graciosa señorita Aida Palacio y Sola con el señor Oscar Hernández y Murias, joven Capitán de la Policía del Puerto de la Habana.

Ceremonia a la que asistió un selecto concurso de familiares y amigos de los novios.

La señorita Palacio llegó hasta el altar, luciendo una toilette preciosa, complemento de la cual era el ramo de mano, creación exquisita del gran jardín «El Clavel».

Era el modelo «Ilusión» confeccionado con crisantemos, nardos y lirios, muy bonito y artístico.

Padrinos: la señora Isabel Murias viuda de Hernández, madre del novio y el doctor Francisco Palacio y Sola, hermano de la novia.

Testigos por ella: El Reverendo Padre Alfredo Muller, el doctor Jorge Barroso y el señor Alberto García.

Por el novio: El Honorable Presidente de la República, coronel Carlos Mendieta; el Jefe de Estado Mayor de la Marina, Teniente coronel Angel González; el Teniente Coronel Ignacio Galíndez y los señores Antonio Hernández Aguirre y Manuel González.

EXPOSICION DE LABORES

Hoy se inaugurará, en los salones de la «Casa Snider», en Prado y Trocadero, cedidos amablemente por la gerencia de dicha casa, una gran exposición de labores confeccionadas en todos los Asilos de la Habana.

Esta exposición, organizada por la Junta Directiva de «La Caridad», permanecerá abierta al público hasta el próximo dieciocho de diciembre, diariamente, desde las nueve de la mañana hasta las seis de la tarde.

Con el producto de los objetos vendidos, se engrosarán los fondos para el aguinaldo que distribuirán entre los niños pobres las distinguidas damas que vienen, desde hace años, laborando por el éxito de esta obra piadosa.

El día de la inauguración y el día trece, dirigidas por la señora Anais Culmell de Sánchez Batista, atenderán al público que asista a dicha venta, las siguientes damas:

Señoras: Sara Pertierra de Aixalá, Alicia Foyo de Aguilera, Carmen de la Guardia de Zaldo, Bebel Vilanova de Allen, Tessie Kent de Jorrín, Julia Jorrín de Culmell.

Señoritas: Manilota y Loly Bravo, Loló y Elena Angulo, María Antonia Alvarez, Martha Alvarez Tabío, Nenetica García Longa, Consuelito Finlay, Cusa Moré, María Antonia Freyre, Sylvia Freyre, Conchita de la Torriente, Cuqui Ponce, Hilda Vilanoba, Fina Contreras y María Carlota Alzugaray.

Esta exposición, no dudamos ha de tener muy buena acogida por parte de nuestras familias, por el encomiable esfuerzo de sus organizadoras, en pro de tantos desvalidos.

Cuando los detalles desgastan...

REVIVASE con un CAMEL!

DIESTRO EN EL JUEGO DE BRIDGE. «El fumar es una ayuda para la concentración», dice el señor Shepard Barclay. «Prefiero los Camels porque puedo fumarlos constantemente sin que me afecten los nervios».

UNA CAMPEONA DE GOLF. La señorita Helen Hicks manifiesta: «Siempre he podido recuperar mi energía perdida con un Camel. Los fumo constantemente sin que me afecten los nervios».

En esta página sometemos a nuestros lectores los últimos relatos que nos han dado varios fumadores de Camels... verdaderas experiencias de personas reales. La señorita Eve Miller tiene una posición exigente como jefe de una de las grandes tiendas de Nueva York. Sabe apreciar el valor de mantener su energía como ha de ser y dice lo siguiente: Comencé a fumar Camels pues se estimar lo que vale un tabaco suave y de sabor delicado. Encontré, además, que los cigarrillos Camel me reviven cuando estoy perdiendo la energía y nunca me afectan los nervios».

Todos los peritos tabaqueros saben que: Los cigarrillos Camel se elaboran de tabacos turcos y nacionales que son más delicados y costosos que los que se emplean en cualquier otro cigarrillo de las marcas corrientes.

Los invitamos para que escuchen a la
CARAVANA DE LOS CAMELS
con los siguientes artistas
WALTER O'KEEFE
ANNETTE HANSHAW
LA ORQUESTA DE LA CASA LOMA DE GLEN GRAY
TED HUSING
Todos los martes y jueves en la noche
Estaciones radiotrasmisoras de la Columbia Broadcasting Company
E. U. A

ESTUDIANTE DE MEDICINA Charles Stephen Jr. dice: «Cuando me siento completamente abatido, me fumo un Camel y con gran rapidez pierdo esa sensación de cansancio. Y los cigarrillos Camel son suaves».

PILOTO DE AVIACION. «Cuando me siento completamente extenuado, enciendo un Camel», dice Maurice Marrs. Inmediatamente desaparece el cansancio».

PRECIO: 20 por 25 centavos
EL TABACO COSTOSO DE LOS CIGARRILLOS CAMEL NO AFECTA LOS NERVIOS

Copyright, 1934 R. J. Reynolds Tobacco Company

Escenario y Pantalla

«DON PASQUALE» EN EL AUDITORIUM

«La voz humana», monodrama en un acto, de Jean Cocteau, una de esas obras de excepción, uno de esos sorprendentes hallazgos que los artistas suelen hacer una sola vez en su vida, una pequeña, pero una perfecta obra maestra, figura en el programa de la audición nocturna a precios populares, que ofrecerá mañana, miércoles, a las 9.30 de la noche, en el Teatro Principal de la Comedia.

Berta Singerman. Berta Singerman

El programa es como sigue: I. «La rosa-niña» y «Los motivos del lobo», de Rubén Darío; «Negrura», de Góngora; «Tristeza de la tabla de lavar», Ildefonso Pereda Valdés; «La rumba», de Tallet. II. «Despedida», Tallet; «Canción antigua», anónimo; «Los maderos de San Juan», Asunción Silva; «La perrilla», Marroquín; «Los caballos de los conquistadores», Santos Chocano.

Los precios de las localidades son: Luneta numerada, $1.00; butacas, 70 y 50 centavos.

EL BAJO MANUEL MILLARES, MAÑANA, EN EL PRINCIPAL

Mario Muñoz de Quevedo dice al margen del programa que «interpretará» Manuel Millares el miércoles, a las 5.30 p. m. en el Principal de la Comedia: «Pocas veces se ve un programa para bajo que abarque géneros tan diversos en carácter y dificultades técnicas. El que va a interpretar Manuel Millares contiene, desde la obra de expresión más profunda y dramática hasta la más delicada o humorística».

En efecto, una simple revisión de los catorce números que contiene este programa, nos llevará a la convicción de que estamos ante un cantante de excepcionales facultades, de las cuales puede hacer alarde sin dificultad. Bella voz, clara dicción y escuela depurada, Millares ha conseguido, con los distintos grupos de selecciones que nos hará sentir en su recital del miércoles, un acertado conjunto programático de extraordinario mérito artístico.

El mejor elogio que se puede hacer del cantante está precisamente en ese programa que ejecutará con la cooperación de la señora María Muñoz de Quevedo, directora de la Coral de la Habana.

El concierto es por invitación.

LA FIESTA DEL MANTON

Es inusitado el interés que ha despertado en el público la rifa del mantón de Eugenia Zúffoli, ese valiosísimo mantón que todas las damas admiraron en las representaciones que de «La Rosa de Madrid» ha ofrecido en el Principal de la Comedia la bella actriz romana.

La rifa del mantón de Eugenia Zúffoli, se efectuará en el Principal de la Comedia el miércoles 12 del actual a las 9.15 p. m., en una gran fiesta que se denomina «La fiesta del mantón».

Todas las damas, señoras y señoritas, que concurran esa noche al teatro, recibirán con su localidad un número que les da derecho a participar de la rifa del mantón de Eugenia Zúffoli.

Para esa función extraordinaria se ha confeccionado un programa interesantísimo en el que, además de «La Rosa de Madrid», la bellísima comedia de Fernández Ardavín, se ofrecerá un fin de fiesta de carácter español en el que intervienen, con Eugenia Zúffoli, Teresita España, Fe Malumbres, Rosa Frisa, Enma Telmo, María Muñoz y un coro de manolas y chisperos.

Las localidades para «La fiesta del mantón» están ya a la venta en la contaduría del Principal, por el teléfono A-6737.

VIAJEROS DISTINGUIDOS

Llegarán hoy a la Habana, por la vía de Cayo Hueso, el señor Gaspar Vizoso y su distinguida y gentil esposa Isolina G. Colmenares, matrimonio que goza de altos aprecios en esta sociedad.

Vienen de Europa, donde habitualmente residen desde hace cuatro años.

Reciban nuestro cordial saludo.

LAS AUDICIONES DE LA SINGER MAN

Para mañana miércoles, en el «Principal de la Comedia», anuncia la exquisita Berta Singerman, una nueva audición.

Será a las nueve y media de la noche, con un programa en extremo interesante, donde figuran, entre otras notables interpretaciones de la notable recitadora, «La Voz Humana», el maravilloso poema en un acto de Jean Cocteau.

También figuran «Despedida», de Paul Geraldy; «Negrura», de Góngora; «La Rumba», de Tallet; «Tristeza de la tabla de lavar», de Idelfonso Pereda Valdés; «Los caballos de los Conquistadores», de Santos Chocano; «Los maderos de San Juan», de J. Asunción Silva.

Como ven nuestros lectores, no puede ser mejor el programa preparado por Berta Singerman, para su última audición nocturna a precios populares.

Los precios fijados son: luneta numerada, un peso; butaca numerada, setenta centavos; butacas generales, cincuenta centavos.

(Continúa en la Pág. NUEVE)

MÉTODO RÁPIDO DE BLANQUEAR Y EMBELLECER LOS DIENTES...

Empiece usted a usar Kolynos hoy mismo. Se sorprenderá de la eficacia con que esta afamada crema dental limpia, blanquea y embellece la dentadura. Convénzase por sí misma de que Kolynos dará a sus dientes belleza incomparable, poniéndolos varios matices más blancos—al instante. Empiece a usar Kolynos hoy mismo.
CREMA DENTAL KOLYNOS

¿TIENE CANAS? USE TINTE HEIL Maravilloso! MAS CANTIDAD MAS CALIDAD DE VENTA EN: FARMACIAS Y SEDERIAS

«TODOS LOS HOMBRES SON ENEMIGOS» EN EL ENCANTO

Se repite hoy el programa con la bella producción Fox «Todos los hombres son enemigos», una película romántica e interesantísima con Helen Twelvetrees, Hugh Williams y Mona Barrie.

El jueves, estreno de «Nacida para el beso», producción Metro, con un maravilloso reparto donde figuran Jean Harlow la encantadora rubia de platino; Franchot Tone, Lionel Barrymore y Lewis Stone. Atractiva, audaz, atrevida, pero siempre la gran señora refinada que jamás peca contra la etiqueta, ni olvida sus deberes para la sociedad... así es Jean Harlow en esta comedia de atrevidas escenas y exquisito refinamiento.

El miércoles 12, se presentará como pre-estreno y solamente ese día, la maravillosa producción «Una noche de amor», la película que ha tenido la virtud de haber roto todos los records de entreda en el Music Hall, el teatro más grande del mundo. Grace Moore, la diva del Metropolitan Opera House, se eleva con su actuación en «Una noche de amor» a la cúspide de lo supremo. Después de las exhibiciones de ese día no volverá a verse en la Habana, sino hasta el año entrante.

NACIONAL: EXITO DE «EL CONDE DE MONTECRISTO»

Con el estreno ayer en el teatro Nacional de la película «El Conde de Montecristo», los Artistas Unidos se han anotado uno de sus mayores éxitos del año que finaliza. La película dejó ampliamente satisfecho al público y el comentario general fué que era aún más interesante que la novela.

Las escenas del Castillo de If o sea, el encuentro y relaciones del abate Farias y Edmundo Dantés y la espectacular huída de éste, suplantando en la mortaja el cadáver del sabio y dejando que lo arrojen al mar con un peso de hierro atado a sus pies, parecen escenas reales.

Robart Donat, nuevo descubrimiento de los Artistas Unidos para su elenco, realizan una admirable labor caracterizando a Edmundo Dantés, primero ingenuo y sencillo y después, bajo la caracterización de el Conde de Montecristo, cruel y vengativo contra los enemigos que arruinaron su vida y sus amores.

Admirable también Elisa Landi revelándose, como siempre, una actriz de excepcionales condiciones en la interpretación de Mercedes, la Catalana.

Hoy se repite «El Conde de Montecristo» en todos los turnos, desde las 3.30 y a los precios de costumbre: 40 centavos hasta las 6.30 y después, 50 centavos. Los niños, 20 centavos.

DIGESTION ASEGURADA de todos los alimentos
ELIXIR DU Dr MIALHE
Farmacia 8 rue Favart PARIS.
del Dr MIALHE profesor en la Facultad de Medicina.
LAB-LACTO FERMENT MIALHE
DIGESTION Especial de la LECHE

GACETILLAS

WILSON: «LA BUENAVENTURA»

Belascoaín y San Rafael, U-5863, 10 centavos de 1:30 a 6:30 y 15 centavos después. Niños 10 centavos a todas horas.

La mejor ventilación en espectáculos cinematográficos.

Hoy, tarde y noche, revista; el cartón «Bosko distraído» y la comedia en colores «Demasiadas mujeres» y las super producciones «La buenaventura» joya suprema en español por Enrico Caruso (hijo), y Anita Campillo; y «Matando en la sombra» por William Powell y Mary Astor.

A las 5 p. m.: «La buenaventura» y «Matando en la sombra».

Mañana: «La cruz y la espada» por José Mojica, y «Padre e hijo» por H. B. Warner.

Jueves: «Lo que los dioses destruyen» por Walter Connolly.

La próxima semana: «Corazones hambrientos» por Douglas Fairbanks Jr., «En busca de la belleza» por Ida Lupino, y «Mater dolorosa» por Paul Lukas, y «Wonder Bar».

LIRA: «ESCANDALOS DE GEORGE WHITE»

Dos estupendas joyas se exhiben en el confortable y concurrido «Lira», el preferido de las familias, por su sonido, proyección y temperatura. Función corrida desde las 2 de la tarde con Comedia y Variedad. Soberbia y excelsa producción de argumento incalculable «Escándalos de George White» por Ruddy Vallace. Magnífica cinta «La viuda romántica» por Catalina Bárcena. Mañana miércoles: «Sucedió en París» por Robert Young y la sentimental cinta «Alma de médico» por Clark Gable. Jueves: «Música sobre las olas» y «Paso del ocaso».

OLIMPIC: «LA ESPIA NUMERO TRECE»

Grande, interesante y muy valioso el programa que hoy se exhibe en el gran cine «Olimpic» de Avenida Wilson y B. en el Vedado. Teléfono F-6263. Hasta las 6:30 mayores 15 centavos y después 20 centavos. Niños y tertulia a todas horas 10 centavos. Comienza en tandas elegantes de 5:15 y 9:45 con Comedia y Variedad. La sensacional y misteriosa super excelsa joya «La espía número trece» por Gary Cooper y Marion Davies. A las 6:30 y 8:30 Comedia y Variedad. Exquisita y bella producción «Canción de Oriente» por Ramón Novarro y Helen Hayes. Mañana miércoles a las 6:30 y 8:30 «Una escena callejera» y a las 5:15 y 9:45 la grandiosa producción «La venganza de Drummond». Jueves« «Su adorada enemiga» y «La pasión de Vergie Winters» a las 5:15 y 9:45.

FLORENCIA: «LIOS DE UN CABALLERO»

Para hoy anuncia en tandas de las 5, con los precios de: mayores 15 centavos y a las 8:15 mayores 20 y niños a todas horas 10, este simpático cine de San Lázaro y Espada, un programa lleno de atractivos y mup valioso. Da comienzo con revista y variedad, colosal super excelsa joya «Líos de un Caballero», por Paul Lukas. Suntuosa producción de argumento interesantísimo «Sed de Justicia». Mañana «El Monstrui en Acecho» y «Divina». Jueves, «Mi Señora es Señorita» y «Una Noche en el Paraíso». Sábado, episodio 8 de «La Clave Infernal», «Cuando el Amor Muere» y «Así me Gusta».

VERDUN: «EL PRECIO DE UN BESO»

Un colosal programa presentan las carteleras del teatro «Verdun». Otro lleno como de costumbre se espera hoy en los turnos preferidos se presentará la bonita cinta musical cantada y hablada totalmente en español por José Mojica, Mona Maris y Antonio Moreno, titulada «El Precio de un Beso», además se pondrá la grandiosa film «El Impostor» de Juan Torena y Blanca Castejón hablada en español. Revistas, cartones y comedias. Los precios como siempre: matinée y tanda 5 centavos y por la noche los mayores 10 centavos. Niños menores de 10 años 5 centavos. Mañana dos grandes estrenos.

ACTUALIDADES: LA GRANDIOSA JOYA «NANA»

Un regio y valioso programa se exhibe hoy en Actualidades; el magnífico coliseo de la calle Monserrate. Funciún a las dos y noche a las 8:15 con comedia revista p variedad. Una de las más suntuosas y bellas proucciones del año. «Nana» basada en la obra de Emilio Zona por la estrella rusa Anna Stein. Interesantísima joya de argumento real en la vida. «Dinero Sangriento» por George Bancroft. Mañana miércoles «Sucedió en París» y «Alma de Médico». Jueves «La Esposa del Domador» y «El Expreso de Shanghai».

MODERNO: «MATER DOLOROSA»

El elegantísimo teatro de la Ciudad Nueva exhibe en sus turnos de tarde y noche un amenísimo programa Universal. «Mater Dolorosa» de Paul Lukas Wynne Gibson p Eric Linden; «Pecador a Medias» Joel Mac Crea Sally Blane y Benton Chudchill; la cinta cómica «Discípulos y Profesores» y el cartón «La Feria del Pueblo». Luneta hasta las 6:30 10 centavos. Después 15 cetavos y niños 10. Mañana «Mated Dolorosa» y «Pecador a Medias». Jueves regio pre estreno: «Wonder Bar»; la película de las diez estrellas. Sábado: «Viva Villa».

HAY CUADROS PARA TODOS LOS GUSTOS:
Frutas Tropicales | Paisajes Cubanos | Oleos Clásicos | Desnudos Artísticos | Asuntos Religiosos
CUADROS para Comedor o Cuarto, desde 30 cts. Para Sala, desde $1.00
"EL ARTE", Galiano 118
RETRATESE en nuestro Estudio Fotográfico y quedará BIEN RETRATADO

Anúnciese en el DIARIO DE LA MARINA

M.E.C.D. 2016

SOCIEDADES ESPAÑOLAS

La candidatura del Sr. Manuel Vicente en "H. de Galicia"

Con motivo de las elecciones que celebrara en breve la sociedad «Hijas de Galicia», y teniendo en cuenta la campaña que alguien viene haciendo contra la candidatura en que aparece el señor Manuel Vicente, una comisión defensora del mismo nos ruega la publicación de las siguientes acalraciones, que deben tener muy en cuenta las asociadas y los socios protectores:

«Elementos interesados en mantener en nuestro Sanatorio un régimen de irritantes privilegios, perjudicando el interés general en provecho de sus amigos, lanzan la especie infundiosa de que los miembros de la candidatura que dieron ya en llamar de Manuel Vicente, piensa traer nuevamente a los antiguos médicos y empleados.

Si estas falsedades, por lo que respecta a los médicos, no se hiciese con el avieso propósito de restar simpatías a los componentes de esa candidatura, no nos tomaríamos la molestia de contestarlas.

«Los que aman a «Hijas de Galicia», por encima de los intereses personales de «grupitos políticos», saben que durante los ocho años de Gobierno de Manuel iVcente, los más llenos de espléndidos triunfos para nuestra querida institución, no se ha cometido ningún desafuero con los empleados, cualesquiera que fuese su categoría.

«Nuestra norma de conducta ha sido el respeto al derecho de todos y el estricto cumplimiento del Reglamento Social.

«El sistema emprendido por quienes se lanzan al peligroso terreno de la mentira, es la confesión més clara de que presienten su fracaso.

«No quisiéramos vernos obligados a defender la candidatura atacada, porque los componentes de la misma están defendidos por su intachable conducta social y por los éxitos tenidos en su gestión al frente de «Hijas de Galicia». Cuanto tenemos, cuanto en el orden moral y material representa hoy nuestra Sociedad, desde la compra del terreno en que está emplazado el Sanatorio, hasta la fabricación de todos sus pabellones es obra de esa asociadas y protectoras que hoy presentan nuevamente una candidatura que ha de continuar el camino seguido anteriormente, sin compromisos con nadie, obrando estrictamente de acuerdo con el Reglamento de «Hijas de Galicia».—**La Comisión».**

QUEDO CONSTITUIDA LA SECCION DE PROPAGANDA DE «PRO-RENOVACION»

La agrupación de socios del Centro Gallego «Pro Renovación» ha constituído su Sección de Propaganda para llevar al ánimo de todos los socios del Centro Gallego que deben abstenerse en absoluto de participar en las elecciones que viene anunciando el gobierno de dicho Centro.

Dentro del mayor entusiasmo tomaron posesión de sus respectivos cargos los señores siguientes:

Presidente, Eleuterio Neira; Vice, Dr. José Abella Teijeiro; Secretario, José Castro Hermida; Vice, Vicente López Seco. VOCALES: José Lores Alonso, José María Piñeiro, Francisco Almoina, Germán Gómez Manuel Permuy, A. Couzo, Francisco Anllo, Ramón Miguez, Ramón Peña Pita, José Rodríguez Trigo, José M. Pedrosa, José Justo, José Alvarez, José Bris Bello, Eduardo Calvo, José R. Díaz Gallo, Alejandro Pazos, José Villariño, Angel Pereira, Ramón Vidal y Serafín Rey.

Hicieron uso de la palabra el doctor José Abella Teijeiro; el iniciador de la Agrupación, Sr. José R. López, y varios mas los cuales exhortaron a los presentes para hacer una propaganda intensa entre los socios del Centro Gallego para atraerlos a la agrupación «Pro Renovación».

Se acordó dar las más expresivas gracias a las cervecerías «La Tropical »y «La Polar» y a los Sres. Villamil Santalla y Co., por sus generosos obsequios.

El acto terminó dentro del mayor entusiasmo, haciéndose votos por el pronto restablecimiento de las Juntas Generales en el Centro Gallego cumpliendo el resultado del Plebiscito celebrado, las resoluciones del Gobernador de la Provincia y el acuerdo de la propia Asamblea de Apoderados.

ASAMBLEA «POPULAR»

«Se cita por este medio a todos los Populares y simpatizadores de Luyanó; Jesús del Monte; La Víbora, Cerro y Habana y demás barrios para que el día de hoy, martes a las 8 y media de la noche, concurran al local de la Sociedad de Carretoneros y Transporte, sito en Concha No. 7 con el fin de celebrar una asamblea magna que será un acontecimiento en la historia del «Partido Popular» por la numerosa concurrencia que acudirá a la misma a demostrar el entusiasmo y arraigo de nuestro Partido, que será el que regirá los destinos del Centro Asturiano de acuerdo con nuestro Programa y Doctrinas, después del triunfo que obtendremos en las urnas el próximo día 9.

«Rogamos a todos nuestros afiliados y simpatizadores la más puntual asistenlia al referido acto.

Manuel Fernández y Morán, Secretario de Correspondencia».

El alumnado del Centro Gallego y sus triunfos

Para satisfacción de los padres y demás familiares de los alumnos que por su conducta y aplicación durante el mes de Noviembre, se han hecho acereedores a figurar en el Cuadro de Honor del magnífico plantel de enseñanza «Concepción Arenal» que tanto honra al Centro Gallego, publicamos a continuación una relación de los mismos, los cuales pertenecen a los seis grados en que se divide la primera enseñanza:

Niñas: Olga del Riego Montemar, María Victoria González, Josefina Gudín Suárez, Olga Vives Guerrero, Nury Guierá Llopis, María Deza Ferriol, Carmen Calviño, Hilda Villacé López, Sara Palmieri Candales, Josefina Cancelo, Margarita Gómez, Berta Herbón, Elena Vidal Perdiz, Margarita Iglesias, Carmen Sampedro García, Esmeralda Carneiro López, Balbina Rodríguez Cortizo, Mercedes Palmieri Candales, Hortensia Palmieri Candales, Dulce María Valdés Rodríguez, Aida Riveiro Concejo, María Díaz López, Blanca Cao Teijeiro, Raquel Delgado González, Olga Gutiérrez Delgado, Carmen Eiriz Eiriz, Esther Bermúdez López, Nieves Pérez, Lilia Rodríguez Blanco, Esther Delgado Feas, Catalina Ogazón Novelle, Consuelo Yañez Seijo, Angela Calaza Fernández, Lidia Torres Villate, Josefina García Vázquez, Carmen Carrodeguas López.

Niños: Mario García Fernández, Renée Vico López, Antonio Barrio Dona, Alberto Piñeiro de la Torre, Claudio García Rodríguez, Juan Fernández, Vicente Piñeiro de la Torre, Luis González López, Jesús Novoa Palmón, Gerardo Palmeiro de Diego, Lorenzo Naseiro Fernández, Francisco Porto Pérez, Juan Pérez Díaz, Jesús Gómez Gómez, Orlando A. Timiraos, Javier Cerecedo Barrios; Daniel Cabarcos Madera, Guillermo Fernández, José Antonio Vázquez Lorenzo, Manuel Romariz Brey, Antonio Ladra Fernández, José M. Rey Pérez, Ramón Iglesias Fernández, Antonio García Fernández, Manuel Mosquera Quintín, José Cao Teijeiro, José Antonio González Rey, Francisco Fernández, Luis García Rodríguez, Antonio Senra Rodríguez.

ACTOS PARA HOY

HIJOS DEL VALLE DE ULLA Y SU COMARCA: Junta general extraordinaria a las ocho y media de la noche en los salones del Centro Gallego, con el fin de introducir reformas en el reglamento general.

El secretario de dicha institución ruega a todos los asociados la más puntual asistencia, ya que se trata de un asunto trascendental para todos.

PARTIDO POPULAR ASTURIANO: Gran asamblea de los afiliados de distintos barrios, en Concha número 7, a las ocho y media de la noche.

NUEVOS DETALLES RESPECTO A LA HERMOSA EXPOSICION INDUSTRIAL DEL Ctro. ASTUR

Ya solo faltan veinticinco días para que sea clausurada la exposición industrial que para la campaña de inscripción de socios mantiene abierta el Centro Asturiano.

Ochocientos ochenta y cuatro socios han sido inscriptos en el mes de Noviembre último; de estos quinientos setenta y tres, corresponden al sector masculino; doscientos cuarenta y seis, al sector femenino y sesenta y cinco son las bajas levantadas.

Estas cifras así expuestas dan la medida de cuál ha sido durante el mes la labor de la Sección de Propaganda y cuanto el entusiasmo de los socios q. han cooperado con ella, para aumentar la lista social; y el entusiasmo se destaca más, se supera, por los muchachos de las escuelas, que en continua labor de propaganda, realizan sus trabajos para sumar más adeptos a la casa de Asturias, de cuyos beneficios son ellos los primeros en disfrutar en el plantel que con prestigio y orgullo insuperables sostiene el Centro Asturiano y en el que se preparan a los ciudadanos del futuro.

Los 'Independientes' del Centro Asturiano van hacia el triunfo

El señor José Rodríguez Rozán, presidente del Comité Independiente, formado por socios del Centro Astur, nos envía el siguiente escrito:

«Abierta la campaña electoral del Centro Asturiano, el Comité Independiente, en coalición con el Comimité Central, se dispone a desplegar todas sus energías con la más sana intención de principios ideológicos, analizando los problemas de acuerdo con las necesidades perentorias y con el apoyo de nuestros correligionarios, que son muchos y de vitalidad juvenil, hasta conseguir la finalidad de nuestro objetivo.

«El alumnado del plantel «Jovellanos» sabe perfectamente que aún faltan muchos problemas que resolver dentro del mismo. Hay que convenir, y esto lo demostrarán los cientos de estudiantes en las próximas elecciones del Centro Asturiano, que formamos una de las columnas más firmes y sólidas del mismo.

«Nuestro constante apoyo a los estudiantes en todos sus problemas son los factores principalísimos para llevar a nuestro Partido independiente a la cima de sus aspiraciones. Los estudiantes de hoy son el porvenir y la responsabilidad del mañana. La renovación y el injerto en la juventud de corazón, son las vitalidades más productivas y puras que se pueden crear en los individuos de buena voluntad.

«Los estudiantes del Plantel Jovellanos se cobijan en el mismo dentro de los principios más entusiastas, su amor, su acción, su capacidad y su entusiasmo por el progreso y bienestar del Centro Asturiano, son condiciones que le impulsan triunfalmente, al apoyo y éxito del único partido nacido dentro de las aulas para defensa del estudiantado.

«La pretensión de restringir nuestros derechos electorales, es motivo más que suficiente para que no perdáis un paso en estas elecciones que pueden ser decisivas. Hoy va tú compañero en la boleta electoral. Mañana irás tú, pero sola y únicamente en el Partido Independiente.

Comité Ejecutivo»

EL SERVICIO A DOMICILIO EN «HIJAS DE GALICIA»

El servicio de asistencia médica a domicilio de la sociedad «Hijas de Galicia» es motivo de merecidos elogios por parte de las asociadas, las cuales se muestran muy satisfechas por la eficacia que en el mismo se observa, siendo su importancia extraordinaria como se comprueba ante el hecho de que en el pasado mes de noviembre se efectuaran 906 visitas, de las cuales realizó 282 el doctor Ramón Díaz, 218 el doctor Antonio Rodríguez Novoa, 204 el doctor Felipe Olivera, 190 el doctor Pedro Castelló y 12 el doctor Ibarra.

Con las cifras expuestas se patentiza que la asistencia domiciliaria está convenientemente atendida en «Hijas de Galicia» la prestigiosa sociedad de asistencia sanitaria exclusivamente a la mujer y al niño.

TIENEN NUEVA OFICINA LOS CENTRALISTAS ASTURIANOS

Según nos comunica el señor Rafael Arias Ardura, secretario del Comité Central Asturiano, esta agrupación ha instalado una oficina auxiliar en el hotel «Gran América», sito en Industria y Barcelona.

La entrada a la mencionada oficina es por la calle ultimamente mencionada y el número de su teléfono es M-6757.

A dicho lugar pueden dirigirse a cualquier hora del día o de la noche los afiliados del Comité Central que deseen resolver cualquier asunto.

Como se ve, los centralistas laboran de manera incansable y están dispuestos a triunfar en las próximas elecciones de la Panera.

MAGNIFICO RESULTO EL FESTIVAL «IDEALES» DE LOS REP. DEL COMERCIO

El festival celebrado el domingo último por la Asociación de Representantes del Comercio en todos los jardines de la cervecería «La Tropical», resultó verdaderamente grandioso. Lo cual no es extraño, si se tiene en cuenta, en primer término el prestigio de dicha institución y luego los numerosos alicientes que había para dicha fiesta.

Desde la 1 de la tarde, la afluencia de público a dichos jardínes era realmente asombrosa. La tarde, plena de luz, convidaba a olvidar la lucha cotidiana, que en todos los momentos pretende alejar el ensueño de nuestras almas. Los seis conjuntos musicales contratados al efecto llenaron debidamente su cometido. Y la comisión organizadora —siempre gentil y oportuna—atendió exquisitamente a la concurrencia.

Un nuevo éxito rotundo que se anotan los entusiastas y simpáticos Representantes del Comercio. Reciban, por tal motivo, nuestra efusiva felicitación.

FRATERNIDAD ASTUR

Dos distinguidos amigos nuestros, los señores Agustín Fernández Maldonado y José María Sánchez Prendes, figuras distinguidas de la colonia asturiana, nos han enviado sendos escritos en los que aconsejan a los elementos políticos de la Panera que cedan un poco en lo que a pasiones o ambiciones se refiere, a fin de evitar una lucha que por todos conceptos traería resultados lamentables.

Es altamente plausible el deseo de estos dos buenos amigos, pero la realidad es que —pese a las numerosas reuniones celebradas por los partidos políticos— no han podido llegar a un acuerdo. Por tanto, la lucha electoral parece inminente. Ojalá haya por parte de todos la ecuanimidad suficiente para honrar al Centro Asturiano, que pertenece, no a determinado grupo, sino a todos los asociados.

Conste, pues, que los señores Fernández Maldonado y Sánchez Prendes han pedido a todos un poco de reflexión, ahora más necesaria que nunca.

HIJAS DE GALICIA

CONVOCATORIA

En cumplimiento de lo que dispone el Artículo Quinto del Reglamento Electoral, se hace saber a las señoras y señores asociados de esta Institución, que el domingo, día 9 de los corrientes, de dos a cinco de la tarde, se reunirá en la Secretaría de esta Socidead—Palacio del Centro Gallego—la Comisión Electoral para recibir cuantas candidaturas se le presentaren, ajustadas a los preceptos de dicho Reglamento. Los cargos a cubrir son los siguientes:

Un primer vice-Presidente, un tercer vice-Presidente, un vice-Secretario, un vice-Tesorero, dieciocho vocales y nueve suplentes, por dos años; y un suplente por un año.

Los modelos de candidaturas se encuentran a la disposición de las señores y señores asociados y pueden solicitarlos de la Secretaría de la Sociedad, por escrito y en horas laborables.

Habana, 1 de Diciembre de 1934.

Por la Comisión Electoral:

ANDRES BARGUEIRAS, Presidente. EMILIA R. DE GARCIA, Secretaria.

LA ULTIMA LLAMADA

PARA EL CIERRE DEL DIRECTORIO TELEFONICO

El próximo día 10 de Diciembre va a la imprenta

Si usted no tiene teléfono, debe presentar su solicitud hoy mismo, a fin de que su nombre figure en el Directorio más completo de la República.

Esta nueva edición del Directorio, que tendrá una circulación de 40,000 ejemplares, se consulta por millares de personas todos los días, y por espacio de seis meses.

En la sección clasificada su anuncio se destacará del resto de sus competidores, ayudándole a vender.

No olvide que toda persona que desea comprar, consulta instintivamente la Sección Clasificada de la Guía del Teléfono.

Obtenga los beneficios de esta extraordinaria circulación, solicitando hoy mismo su teléfono; e insertando su anuncio en la Guía Telefónica.

CUBAN TELEPHONE COMPANY

TELEFONO A-0715

El Partido Progresista Astur hace referencia a las juntas conciliatorias que fracasaron

A los socios del Centro Asturiano de la Habana.

Señores asociados: Con motivo de la campaña electoral en que nos encontramos, el Partido Progresista se dirige a sus ofiliados en particular y a todos los socios del Centro Asturiano en general, para hacerles un relato sintético de la forma en que se han venido desenvolviendo estos actos en el Centro durante varios bienios y muy especialmente en lo que va da estas próximas elecciones:

Para evitar luchas electorales, que siempre producen grandes trastornos sociales y quebrantos económicos, al iniciarse la campaña electoral de 1929, para cubrir los cargos de Vice-Presidente segundo y la mitad de la Junta Directiva, el Partido Progresista empezó a sacrificar las aspiraciones de sus componentes a los cargos administrativos del Centro, en obsequio de esa tranquilidad social y de evitar esas erogaciones económicas que además del sacrificio personal de los que las realizan dan lugar a la calumnia de los enemigos de la Institución, atribuyendo esos gastos a remunerativas inversiones.

A las elecciones siguientes para cubrir todos los cargos de la Junta Directiva, el Partido Progresista, consecuente con sus puntos de vistas anteriores, no aspiró al Gobierno de la Sociedad, con el propósito de no llevar a la misma a una lucha electoral impropia del momento que se atravesaba dadas las condiciones económicas de la Institución y políticas del país, lo cual no quería decir que nuestro Partido no tuviera calidad y cantidad de hombres suficientes para asumir el Gobierno de la Sociedad. Esa falta de aspiración por nosotros era exclusivamente por mantener la paz y la armonía social.

A todo este desinterés personal y colectivo de los Progresistas, hubo elevadas personalidades del Partido Centralista que ofrecieron corresponder con igual gentileza y desinterés, concediéndole en las próximas elecciones que hubieran de celebrarse el mismo desinterés para con nosotros que el que nuestro Partido había tenido para con ellos o sea la cesión del poder al Partido Progresista sin lucha electoral, habida cuenta de la casi nivelación de fuerzas electorales.

Al aproximarse el período electoral del presente año, produjo gran sorpresa en todos los asociados y muy especialmente entre los Progresistas, la nominación por parte del Partido Central de las personas para ocupar los cargos de la Masa de nuestro Centro, sin consultar previamente a ninguno de los sectores que con tanta alteza y desinterés los habían ayudado en años anteriores. Aumentó todavía más nuestro asombro al ver que después de hecho lo narrado anteriormente, se nos viniera a pedir cooperación para seguir lo mismo que en los años anteriores en que nosotros habíamos hecho ya dejación de nuestras aspiraciones, pretendiendo hacer de nuestra renuncia voluntaria en dos ocasiones y por los fundamentos ya expresados una obligación a perpetuidad, sin tener en cuenta las promesas dadas y el agradecimiento para con nosotros.

Insistiendo en esta línea de conducta, fuímos llamados a conferenciar con un connotado miembro Centralista todos los Presidentes de Partidos, sin poder llegar a una solución satisfactoria, por ser siempre iguales las condiciones propuestas por la representación Centralista.

Ultimamente fuimos también llamados por otro Centralista que ocupó el cargo de Presidente de la Asociación, con el objeto de que no se celebraran elecciones. Acudimos todos los Presidentes de Partidos y todos los ex-Presidentes del Centro que se encontraban en la localidad. Discutimos toda la mañana y toda la tarde hasta hora avanzada de la noche y como resultado de tantas discusiones, llegamos al acuerdo unánime de que todos los candidatos a la masa del Centro Asturiano debían renunciar a sus postulaciones y convertirse en comisión nominadora para formar una sola candidatura y evitar las elecciones. Al día siguiente, a las 9 de la mañana, se reunieron los tres candidatos a la Presidencia para verificar la labor a ellos encomendada. A los pocos minutos se apareció en el local del Centro, el Presidente del Partido Centralista, diciendo que el candidato de dicho Partido venía a la reunión por pura cortesía, sin facultad de ninguna clase para alterar la postulación hecha por el Cotimé Centralista. Con vista de esto, los candidatos dieron por terminada la reunión en espera de que el Partido Centralista diese los poderes necesarios a su candidato para resolver este asunto con iguales responsabilidades. Ofrecieron darle esas facultades para poder reunirse a las 3 de la tarde de dicho día. En espera de que cumplieran lo prometido, dieron las 9 de la noche del día primero de Diciembre, hora en que terminaba el plazo reglamentario para presentar candidaturas, sin que hubiese acudido a la cita, con los poderes necesarios, el candidato Centrista, pero sí acudieron elementos del propio Partido a presentar dos candidaturas para las próximas elecciones.

¿Por qué el Partido Centralista no correspondió a la gentileza y el desinterés del Partido Progresista, que tuvo este en dos ocasiones, en beneficio de la tranquilidad social?

¿Estaremos a tiempo todavía para dar un alto en este camino peligroso? Tienen la palabra los Centralis-

Habana, 3 de diciembre de 1934.

Por el Partido Progresista:

JOSE MARIA ALVAREZ,

Presidente.

NOVIEMBRE FUE BUEN MES EN EL FONDO ESPECIAL

La recaudación llegó a la suma de $615,223.28, lo que señala un aumento notable

El Director del Fondo Especial de Obras Públicas informó ayer a los periodistas en la Secretaría de Hacienda que el pasado mes de noviembre se recaudaron por impuestos a su cargo la suma de $615.223.28 lo que representa un notable aumento comparado con el mismo mes del año anterior.

LOS EMPLEADOS CESANTES

Una comisión de ex empleados del Estado se entrevistó ayer con el Sub Secretario de Hacienda, doctor Juan A. Martínez, para interesar de dicho funcionario que por lo menos a ellos, vista su precaria situación económica, se les abone un mes de atraso de sus haberes. Eu Sub Secretario les prometió atender su asunto para darle cuenta al coronel Despaigne.

LAS RECAUDACIONES

Según los datos de la Contaduría Central, la recaudación del Estado, por todos conceptos, el día 30 de noviembre pasado fué de $236.034.93.

La recaudación del Estado en este año fiscal, comprendido desde el día 1 de julio al 30 de noviembre ha sido de $24.015.149.65.

Valiosos datos electorales de 'Dependientes'

La Secretaría General de la Asociación de Dependientes del Comercio nos envía la siguiente nota oficial, que contiene interesantes detalles informativos sobre las elecciones próximas que ha de celebrar esta entidad. Dice así:

«De conformidad con la Convocatoria, las Elecciones Ordinarias para renovar por mitad la Junta Directiva é integrarla para un nuevo período de gobierno, se celebrarán el día 16 de los que cursan, en el Centro Social; comenzando a las nueve de la mañana y terminando a las cinco de la tarde.

«En el salón de actos se colocarán diez mesas electorales, para votantes. Cada una ostentará un cartelón con el número correspondiente a los asociados que en ella pueden votar. En cada mesa se colocarán dos urnas, con número igual al de la mesa, cerradas con llaves diferentes. Una de las llaves quedará en poder del Presidente Social. La otra, en poder del Presidente de la Comisión Electoral.

«La identificación del votante se hará en la puerta de entrada, por la Comisión correspondiente. Para poder votar es requisito indispensable el recibo de Noviembre y el carnet de identidad.

«La Junta Preparatoria de Elecciones se celebrará el domingo 9 de los corrientes, a las dos de la tarde, en el salón de actos. En ella se procederá a la elección de los Presidentes de Mesa y Escrutinio, y a la elección de Secretarios.

«La Junta Directiva propondrá el nombre de veinte de sus miembros para ocupar cargos de Presidentes, y otras diez personas para cargos de Secretarios. Los asociados a su vez tienen derecho a proponer cada uno un Presidente y un Secretario.

«Las treinta papeletas de propuestas por la Directiva se unirán a las treinta de propuestos por los socios, después de reducido a esta cifra el número de propuestos por la General, y colocadas las papeletas en una urna, se sacarán una a una, para formar la lista de candidatos a Presidentes y la lista de candidatos a Secretarios. En la lista de Presidentes, los diez primeros lo serán de Mesa, los diez siguientes, de Escrutinio, y en la de Secretarios los diez primeros lo serán propietarios, y el resto, couo en la lista de Presidentes, serán suplentes.

«Los asociados que concurran a la Preparatoria de Elecciones el domingo próximo, a las dos de la tarde, deberán conservar su recibo de Noviembre para poder votar el día 16.

«Serán votantes los asociados y asociadas que lleven dos años de inscriptos».

SUSCRIBASE Y ANUNCIESE EN EL «DIARIO DE LA MARINA»

NOTICIAS DE LOS JUGADOS DE PRIMERA INSTANCIA

DE LA VIDA CIVIL

DEL TURNO

ACCIDENTES DEL TRABAJO

Turnados los de Ramón Raposo, al Centro; Herculano Avila, al de Almendares; y Matías Durán, al Norte.

De Morón en desahucio de la finca rústica «Rensolí», establecido por Rafael Martín contra «Cuban Cane Products, Inc.», al Oeste.

SOBRE NOTIFICACION DE ERROR

Expediente promovido por Calixto Ruiz y Sierra por error en la inscripción de nacimiento de Rosa María Ruiz y Sierra, al Norte.

PENSION DE VETERANO

La solicita como tal Gustavo Pérez, al Centro.

JUBILACIONES

Las de Abraham Iglesias, al Norte, y José Acosta al Este.

DESAHUCIO

Blanca Martínez contra Gaspar Such, al Este.

JUBILACION NOTARIAL

La del doctor Alfredo Marill, al Sur.

DECLARATIVO

Virgilio Sánchez Ocejo contra Gustavo Sánchez Galarraga, al Centro.

DIVORCIOS

Pedro San Martín contra Mercedes de la Concepción Bermúdez, al Sur; e Irene Fortún contra Olayo Acosta, al Oeste; Bernarda Rodríguez contra Juan Córdova, al Sur.

DIVORCIOS EN TRAMITACION

Norte: Gárate

—Se recibe a prueba por seis días el divorcio establecido por Gaspar Villarino contra Rosalina Rodríguez.

—Se señala para el día 6 del actual el examen de los testigos propuestos en el divorcio seguido por Sixto González contra Isabel Arrabal y Molina.

Norte: Martín Leal

—En el divorcio que por recíproco disenso establecen Agustín Muñoz y Rafaela Jordan se señala para el día 13 del actual, a las nueve de la mañana la comparecencia que determina el inciso B del artículo 53 de la Ley.

Sur: Rauchman

—En el divorcio que por recíproco disenso establecen Manuel Nieto Morales Fornari y Mercedes del Carmen González y Dabia, se ha señalado para el día 10 del actual, a las nueve de la mañana la comparecencia que determina el inciso B del artículo 53 de la Ley.

—Se admite en ambos efectos la apelación establecida en la pieza separada del divorcio seguido por Onelio Florentino Lastra y González contra Lutgarda Rosa García y Cardoso, formada para tratar del cuidado del hijo; disponiéndose el emplazamiento de las partes por veinte días.

—En el divorcio seguido por Justo Alfonso y Alfonso contra Emilia Pazos y Machín, se tiene por contestada la demanda en razón de haberse allanado a la misma, se manda traer los aautos a la vista para sentencia.

—Igualmente ocurre en el divorcio seguido por Celia Romero y Rodríguez contra Genaro García Polavieja.

—Se dispone un segundo emplazamiento por cinco días en el divorcio seguido por Manuel Morales e Izquierdo contra Georgia Petronila Soberats y Ramos.

Este: Montiel

—En el divorcio que por recíproco disenso establecieran José Ma. Fuentes y María Victoria Ravelo, se ha dictado sentencia por la que se declara disuelto el vínculo matrimonial existente entre los cónyuges y se dispone que el hijo, Luis Efigenio, deberá quedar al abrigo de la madre, siendo de cuenta de la misma su sostenimiento.

Centro: Gabriel Lafuente

—Se manda entregar los autos para conclusiones a la actora en el divorcio seguido por María Sito Caronda contra Gaspar Fernández Bártulo.

Almendares: Rubio

—Se emplaza por nueve días al señor Juan Jorge Ceriani y Gilbert en el divorcio que le establece la señora Angela Morán Valdés.

ASUNTOS GENERALES EN TRAMITACION

Norte: Gárate

—Se llama a todas aquellas personas que se crean con derecho a la herencia de Rosario Pedroso, para que en el término de treinta días comparezcan a reclamar la herencia de la misma.

Norte: García

—Se declara intestado el fallecimiento de la señora Margarita Andreu y Chaple y por sus únicos y universales herederos a su hijo legítimo Antonio Dumás y Andreu y a su viudo el doctor Julio Dumás y Alcocer, este último en la forma y proporción que señala el artículo 834 del Código Civil.

Norte: Leal

—Se tiene por evacuada la dúplica a cargo de la entidad Ortega y Fernández en el juicio de mayor cuantía que se establece por la señora María Morandeyra.

—Se tiene por parte al doctor Luis Pujadas y Ortiz en el menor cuantía seguido por Conrado Castell y Cordero contra Carlos Miguel de Céspedes y Ortiz.

Este: Montiel

—En el rollo formado para conocer de la apelación establecida contra la sentencia dictada por el Juzgado del Este, en el verbal seguido por Swift and Company contra José Granda, se ha dictado sentencia por la que se declara con lugar el recurso expresado y con revocación de la resolución apelada se condena al demandado a que pague a la actora la cantidad de 111 pesos, sus intereses y las costas.

—En la apelación establecida contra la sentencia dictada por el Juzgado del Norte en el verbal seguido por Manuel Areces contra Gustavo Alonso Castañeda, se declara sin lugar el recurso expresado y se confirma la resolución apelada que condenó al demandado a pagar al actor la cantidad de 498 pesos, sus intereses y costas, reclamados por concepto de alquileres en una casa en el Paseo de Martí.

Oeste: Illera

—En el menor cuantía seguido por Enriqueta Lezama y Rodda contra Guillermo Alvarez y Benigno Fernández por el que se reclama la suma de 560 pesos, se ha dictado sentencia por la que se declara con lugar en cuanto al primero la demanda establecida, y en consecuencia se condena a Guillermo Alvarez a que pague a la actora la cantidad reclamada, sus intereses y las costas.

Oeste: Daumy

—En el expediente de suspensión de pago de la razón mercantil «Behar y Faro», se interesa por dicha sociedad que se deje sin efecto la suspensión expresada en razón de haber satisfecho todos sus adeudos a cada uno de sus acreedores.

—En el menor cuantía seguido por Adriana Giquel y del Villar contra Bernardino Pérez y Díaz, se ha dictado sentencia por la que se declara con lugar la demanda establecida, y se condena al demandado a que pague a la actora la suma de 1,400 pesos, sus intereses y costas.

Oeste: Baños

—Se declara sin lugar el recurso de reposición establecido por la Virginia Carolina Chemical Company, contra Melchor y Federico González, y en su consecuencia se mantiene el auto recurrido que dispuso la paralización de este procedimiento de acuerdo con lo que determina la Ly de Moratoria Hipotecaria.

Centro: Gabriel la Fuente

—En el incidente de oposición en el embargo preventivo que estableciera María Reybembach a José Baungart, se ha dictado sentencia por la que se declara sin lugar la impugnación que por indebidos se hiciera de los honorarios fijados por el doctor Marino Lamar.

—En el incidente establecido por Juana Hernández como madre natural de Angel María Hernández, conocido por Angel Martínez Rodríguez con ocasión del accidente del trabajo ocurrido a este último y contra The Employers Liability Assurance Corporation Limited, se ha señalado la vista que la Ley determina para el día 11 de los corrientes, a las nueve de la mañana.

Almendares: Whitmarsh

—En la apelación establecida contra la sentencia dictada por el Juzgado del Norte en el verbal seguido por J. Ulloa y Compañía contra J. M. Rodríguez Torralbas, se abstiene el doctor Fidel Requejo de conocer de dicha apelación por haber intervenido en las actuaciones en el Tribunal Inferior, y con remisión de los actos al Juzgado del Oeste, se señala para la vista de dicho recurso el día 10 del actual, a las diez de la mañana.

Almendares: Rubio

—En el recurso de amparo establecido por Eliberto Fernández contra Josefa Pérez Rodríguez y Adriano Fernández, se ha señalado para la vista que determina el artículo 11 de la Orden 362 de 1920, el día 6 de diciembre a las diez de la mañana.

En el verbal seguido por Emilia Ignacia Mercedes Lemour y Valcárcel contra el intestado de María Pimentel y Peraza, se dispone el guárdese y cúmplace del auto de la Sala de lo Civil que declaró sin lugar la queja establecida por la representación de la actora contra el auto del Juzgado que denegó la apelación contra la sentencia absolutoria dictada.

Almendares: Giménez

—Abierto a prueba el recurso de apelación establecido contra la sentencia dictada por el Juzgado del Centro en el verbal seguido por la viuda de Rabionet y Compañía contra Lucas Rodríguez Interian, se señala para confesión judicial el día 10 de diciembre, a las nueve de la mañana.

Almendares: Sainz

—Apelación del Juzgado Municipal del Vedado, Juana de Dios Salazar contra el Ministerio Fiscal. Se señala para la celebración de la comparecencia que determina la Ley, las nueve y media de la mañana del día 6 del actual.

—Mayor cuantía. María Regla Rodríguez Landin contra Nicolás Rodríguez. Se le hace saber al señor Ignacio Vega su nombramiento de perito para que dentro de tercero día acepte y jure el cargo.

—Hipotecario. Francisco Fernández Garrido contra Segundo Orrantia Cañibe. Se levante la suspensión del procedimiento y se ordena que por el actuario se proceda a practicar la liquidación de cargas.

—Jubilación. Promovida por Plutarco Villalobos. Se ordena que el escrito sea ratificado por su producente.

—Pensión. Solicitada por Gabino Duarte y Martínez. Se abre a prueba el expediente por término de 20 días, comunes a las partes para proponer y practicar.

—Menor cuantía. Antonio Reigosa Veiga contra Francisco Ponce de León. Se ordena al actor que a primera audiencia autorice con firma de letrado el escrito por él presentado apelando de la sentencia dictada, apercibido de que si no lo verifica, se le tendrá por decaído el derecho.

M.E.C.D. 2016

SINTONICE ESTA NOCHE LA
"HORA RADIO-PARIS"
(Estación C M K. del Plaza, 750 K. C.)
(8 a 9 P. M.)
La eminente soprano Luisa Lepa-Ves cantará los lieders de Schubert con arte incomparable. El doctor Aurelio Boza Masvidal deleitará contando sus IMPRESIONES DE UN VIAJE POR ITALIA. Ricardo Obeso, el joven artista del verso, de brillantes facultades, ofrecerá un Recital Poético.

Ahora puede usted comprar las medias
KAYSER
a
PRECIOS MODICOS
Todas las medias de chiffón de Kayser son ahora Mir-O-Kleer,* libres de anillos. No encontrará en ellas ni una sombra ni una veta.
En colores de última moda en las mejores tiendas
KAYSER
*TRADE MARK G-50

Todos los artículos de la famosísima marca «Kayser» —medias, ropa interior, etc.— en los nuevos estilos y colores están a la venta en
LA FILOSOFÍA

Recaban los médicos municipales del Alcalde que les aumente los sueldos hasta cien pesos al mes

La ampliación de la amnistía municipal, según dice el Alcalde, es un fracaso. Los contribuyentes morosos serán apremiados. Próximo movimiento en el Ayuntamiento

PALACIO

LA HERMANA DE MACEO

El Presidente de la República recibió ayer al medio día a la señora Dominga Maceo, hermana del «Titán de Bronce», quien ha venido a La Habana para someterse a un tratamiento médico, a causa de su estado de salud, bastante delicado.

La señora Maceo concurrió a la entrevista presidencial con su hija Edelmira y su sobrina política Juana Márquez.

Aprovechará la señora Maceo su estancia en la Capital para concurrir a los actos solemnes que tendrán efecto el día 7 del actual en honor y homenaje a la memoria de su hermano el Lugarteniente General Antonio Maceo.

La distinguida patriota irá en peregrinación al Monumento del Cacahual donde cayó para siempre el inmortal guerrero.

En la conferencia que la señora Maceo celebró con el Presidente de la República éste le prometió trasladar al Consejo de Secretarios que tendrá efecto hoy, la petición, formulada por ella, de que le sea restituída la pensión de doscientos pesos mensuales que venía disfrutando y que le ha sido considerablemente reajustada.

La señora Maceo solicitó también del Jefe del Estado el cumplimiento de la ley votada por el ex-Congreso concediéndole un crédito de diez mil pesos para adquirir una casa donde pasar los últimos días de su vida.

Visiblemente complacida del resultado de la entrevista abandonó el Palacio la señora Maceo.

EL SECRETARIO DE OBRAS PUBLICAS

Con el Presidente de la República conferenció brevemente ayer el Secretario de Obras Públicas sobre asuntos de su Departamento.

EL SECRETARIO DE HACIENDA

Con objeto de visitar al Jefe del Estado estuvo ayer en Palacio el Secretario de Hacienda coronel Manuel Despaigne.

Pero debido a las múltiples cuestiones que estaba resolviendo en aquellos momentos el Presidente, se retiró de Palacio el coronel Despaigne sin ver al Jefe del Estado, para regresar hoy de mañana.

El Secretario no tenía noticias que comunicar a los periodistas.

LA IMPRENTA NACIONAL

Se informó ayer en Palacio que en una próxima sesión del Consejo, el Secretario de Agricultura ingeniero Carlos Rionda presentará un proyecto de decreto-ley creando la Imprenta Nacional.

Copias de este decreto obran en poder de los miembros del Gobinete que tienen el encargo de estudiarlo.

La creación de la Imprenta Nacional es un asunto que ha venido siendo acariciado desde hace mucho tiempo.

El proyecto del ingeniero Rionda —se ha dicho—aduce las razones por las cuales debe ser aprobado. Entre ellas la gran economía que representa para el Estado; el empleo de numerosos obreros y la oportunidad en enseñanza que ofrece a esos mismos obreros en el arte tipográfico, dibujos, etc.

Por virtud de la proposición del ingeniero Rionda la Imprenta Nacional—controlada y administrada por el Gobierno—todos los Impresos del Estado serán realizados en ella y ella y bajo lamás estricta vigilancia.

El Alcalde Municipal recibió ayer mañana al señor Miguel Coyula, ex-Consejero de Estado, con el que departió largo rato.

MOVIMIENTO DE PERSONAL

Por Decreto del Alcalde Municipal ha sido designado el señor Emilio Ills, para el cargo de oficial tercero de Contaduría, en lugar del señor César Armstrong, que ocupa otro cargo; nombrando al señor Rafael Ruiz, bombero, en comisión del Departamento de Impuestos; al señor Juan Vélez Aranda, inspector auxiliar de Gobernación, en lugar de Isaías Curti, que ha sido declarado cesante.

Le fué aceptada la renuncia al señor José M. de la Aguilera, como inspector auxiliar de la Alcaldía, designándose en su lugar al señor Fernando López Campos.

LOS MEDICOS MUNICIPALES PIDEN AUMENTO

Los médicos de los centros de casas de socorro, hospitales, domiciliarios y demás que dependen del Municipio, han redactado un escrito para elevarlo al doctor Miguel Mariano Gómez, Alcalde Municipal, en el cual le exponen que son los únicos empleados que se encuentran postergados en cuestión de sueldos.

Exponen que los farmacéuticos del Municipio, que trabajan cuatro horas al día, están igualados a ellos en el sueldo, cuando es lo cierto que tienen los médicos una responsabilidad superior. Piden les aumente el sueldo a cien pesos.

UN FRACASO LA PRORROGA DE LA AMNISTIA

En una entrevista con los repórteres, el Alcalde dijo ayer que la prórroga de la amnistía para el Municipio habanero había sido un fracaso hasta ahora, ya que los contribuyentes no acudían a satisfacer sus adeudos, sosteniéndose baja la recaudación.

APREMIAN A LOS CONTRIBUYENTES

El Jefe del Departamento de Impuestos, señor Valentín Díaz, celebró ayer una larga entrevista con el Alcalde, recomendándole que apenas termine el plazo concedido por la última prórroga de la amnistía, ordene el apremio de los contribuyentes morosos, llegando al embargo de sus comercios o propiedades.

COMISION DE FERRETEROS

También recibió el Alcalde Municipal a una comisión de ferreteros que le pidió rebaja de las contribuciones que pagan, pues las consideran muy elevadas en los actuales momentos.

HABRA MOVIMIENTO DE PERSONAL

El Secretario de la Administración Municipal, el Jefe del Departamento de Impuestos y el Tesorero General Coronel Armstrong, celebraron una entrevista con el Alcalde ayer, la cual se relaciona con el movimiento de personal que se producirá en los distintos departamentos del Municipio en esta semana.

SE CITA A LOS DELEGADOS DEL R. EXTRANJEROS

El Consejo de Secretarios tratará esta tarde la reorganización del Carnet de Extranjeros y la reposición de todos los Delegados que prestaron servicios en el Negociado del Registro de Extranjeros.

Todos los interesados deben concurrir mañana a las dos y media de la tarde a Palacio para hacer acto de presencia en un momento en que el sustento de cientos de familias cubanas están en manos de los señores Secretarios de Despacho.

Nadie debe faltar.

POR LA COMISION.

Crónica Habanera

(Continuación de la Pág. SIETE)

BODA EN SAN NICOLAS

SARA CRUZ

Ante una distinguida concurrencia, se celebró en la mañana del domingo último, la boda de la bella y gentil señorita Sara Cruz y Pelón con el doctor Federico Echevarría y Ríos, conocido médico cirujano.

Lucido acto que tuvo lugar en la Iglesia de San Nicolás.

Fué apadrinado por el señor José J. Cruz, padre de la novia, y por la madre del novio, señora Matilde Ríos viuda de Echevarría.

Testigos por la novia, el doctor Raúl Fernández Mederos y los señores Manuel Fernández, Felipe de la Hoz y Manuel García Flores.

Por el novio, el doctor Ricardo de la Torre y los señores Ignacio Alsina, Pedro Sánchez Oyarzún y Pablo Melgosa.

Durante la ceremonia hizo gala de su voz la señorita Margot Fernández, cantando el «Ave María», y siendo acompañada por el violinista Santiago García.

AMIGOS DE LA CULTURA FRANCESA

Esta tarde, a las cinco y media, se verificará en los salones del Círculo de Amigos de la Cultura Francesa, una interesante disertación del distinguido escritor Carlos Girón Cerna, Cónsul de Guatemala, quien dará a conocer su última obra «Los poetas en el ensueño», comedia de alto valor literario.

Unos poemas cortos, titulados «Cosas de Niños», terminan el programa de esta sesión, llamada a revestir gran interés.

EN SUS DIAS

Celebra su onomástico, en la festividad del día, la bella señorita Barbarita Loma y Anchía.

Muchas felicidades le deseaemos.

BODAS DE DICIEMBRE

Una nueva boda que anunciar, del selecto capítulo de Diciembre.

En la Iglesia Parroquial del Vedado, contraerán matrimonio el día veinte, a las nueve y media de la noche, la bella y gentil señorita Terina Meléndez y Soto, perteneciente a nuestra mejor sociedad, y el correcto joven Ramiro de Cárdenas y Porto.

La distinguida dama Conchita Porto de Cárdenas, madre del novio, será la madrina de este simpático enlace.

Y el padrino, el señor Ignacio Meléndez, padre de la novia.

En próximas notas nos referiremos a la boda Meléndez de Cárdenas, que será una de las más lucidas de diciembre.

RECITAL

En los salones del Conservatorio Orbón, se celebrará hoy, a las cinco y media de la tarde, un recital de música y poesía.

Muy interesante es el programa de este acto.

Helo aquí:

I

1—«Polonesa brillante», de Weber. Piano, Teresa García.

2—a), «El pájaro azul» (Fado), b), «La Dogaresa», de R. Millán, por el barítono Ramón F. Muñoz, y al piano Oscar Lorié.

3—«Polonesa, op. 26, número 1», de Chopin. Al piano, Eloísa Mestre.

4—a), «En tus lindas manos», b), «¿Cuándo?», de J. del Moral; c), «Criolla divina», de B. Orbón. Soprano, Irene Agramonte, y al piano, José A. Quintana.

5—«Sonata en La mayor», de Mozart: Allegro di molto, Tema con variaciones. Piano, Silvia López Rovirosa. Violín, Carlos Agostini.

II

La poetisa y recitadora, Josefina de Cepeda, interpretará varias de sus mejores composiciones poéticas.

COMPAÑIA DESTILADORA «GANCEDO», S. A.

E. P. D.

El Sr. Enrique Delgado y Dahoiz

MIEMBRO DEL CONSEJO DE DIRECTORES DE ESTA COMPAÑIA

HA FALLECIDO

Y dispuesto su entierro para hoy, martes, a las 4 de la tarde, los que suscriben ruegan a sus amistades se sirvan concurrir a la casa mortuoria, Jesús del Monte 620, para acompañar el cadáver al Cementerio de Colón, favor que agradecerán.

La Habana, diciembre 4 de 1934.

Enrique Gancedo Toca; doctor José Capote Díaz; Mamerto Orbiz e Isasi; Manuel Tellechea; Antonio María Salazar; Tellechea Peña y Cía.; Dr. Manuel Alonso Mir.

E. P. D.

LA SEÑORA

Georgina Serpa de Arnoldson

HA FALLECIDO

Y dispuesto su entierro para hoy a las 4 y media de la tarde, su esposo, madre, hijos, hijos políticos, hermanos, hermanos políticos, en su nombre y en el de los demás familiares, ruegan a las personas de su amistad se sirvan asistir a la referida hora a la casa calle 17 número 129, entre L y K, Vedado, para acompañar el cadáver al Cementerio de Colón, favor que agradecerán.

Habana, 4 de Diciembre de 1934.

Oscar Arnoldson; Dolores Aguirre Viuda de Serpa; Oscar, Malvina y Jorge Arnoldson y Serpa; Herminio García y Montero; Angela Varona de Arnoldson; Beatriz Alonso de Arnoldson; Emilia Ramírez; Adriana Serpa de Arnoldson y Carlos Arnoldson.

FUNERARIA DE PRIMERA CLASE
ALFREDO FERNANDEZ
SAN MIGUEL 63 TELEFONO A-4348

¡Calidad Superior!

CAFIASPIRINA
BAYER

contra dolores y malestares

EN LOS QUINCE

Llega con la fecha del día, los suspirados quince años, para la encantadora señorita Elena Villoch, hija del señor Salvador Villoch y de su distinguida esposa María Antonia Amenábar.

Recibirá por la tarde, sin carácter de fiesta.

DON PASQUALE

Un gran acontecimiento artístico está señalado para el día de mañana en el Auditorium, de la calzada de Vedado.

Nos referimos a la representación de la ópera Don Pasquale, que se llevará a efecto esa noche, para los miembros de la Sociedad Pro-Arte Musical.

Guissepe La Puma, bajo de notable voz tiene a su cargo el papel de Don Pasquale.

Margarita Barroso, cantará el role de Norina.

La parte de tenor está encomendada a Panchito Naya y la de barítono a Vicente Llamazares.

Aunque dicha representación es para los socios de Pro Arte(las lunetas disponibles han sido puestas a la venta.

He aquí los precios: Palcos con seis asientos: ocho pesos.

Luneta: un peso cincuenta centavos y segundo balcón; un peso; las filas delanteras ochenta centavos las restantes.

OPERADA

En la Clínica de la Asociación Cubana de Beneficencia, ha sido operada con éxito feliz, la niña Dora Portell y Antuña, hija de nuestro compañero en la prensa, el conocido dibujante Heriberto Portell Vilá y de su gentil esposa Cándida Antuña.

Operación de apendicitis, practicada por el eminente cirujano doctor José Lastra, quien se ha anotado un triunfo más.

El estado de la paciente es completamente satisfactorio.

DEL CAPITULO NUPCIAL

María del Carmen Barona y Fontan, gentil y graciosa señorita, contraerá matrimonio a mediados de mes con el doctor Roberto Madan Diego.

Distinguida ceremonia nupcial, que ha sido dispuesta para el día quince, a las nueve y media de la noche.

Se celebrará ante el altar mayor de la Iglesia Parroquial del Vedado.

(Continúa en la página ONCE)

SE MATO UN ENFERMO DEL «HOSPITAL UNIVERSITARIO»,

Ricardo Hurtado, mayor de edad, vecino de Aguila 216, ingresó el día 22 de agosto último en el Hospital Universitario, por encontrarse enfermo.

En la tarde de ayer la Dirección de dicho Centro ordenó el traslado del enfermo de la Sala Yarini a la Sala Gálvez. Ccando los empleados iban a cumplir la orden, y sin que lograran evitarlo, dicho individuo se lanzó hacia la parte fuera por una de las ventanas, ocasionándose tales lesiones que falleció instantáneamente.

El cadáver fué enviado al Necrocomio para su autopsia.

Guanabacoa al Día

CASINO ESPAÑOL

El sábado, a las nueve de la noche, dió comienzo el anunciado recibo bailable en el salón de actos del Casino Español de esta villa.

Resultó del todo brillante este acto social donde lo más selecto de nuestros círculos sociales hizo recordar las páginas de oro que en esos salones en antaño se escribieron por la generación pasada.

Es innegable que ha vuelto, con un resurgimiento firme, a la vida esta legendaria institución que tanto honra a cubanos y españoles que confraternizan en forma digna de encomio.

En este elegante recibo bailable se procedió a nombrar a la señorita Felicia Deben, de belleza extraordinria y simpatías naturales, Presidenta de la Sección de Damas.

Designación acertadísima por parte de la Directiva y que ha sido acogida con agrado por parte de la sociedad guanabacoense.

En breves días quedará en definitiva constituída la Sección de Damas que estará integrada por entusiastas y encantadores damas y damitas.

La Orquesta Polar tuvo a su cargo el ejecutar, de su vasto y moderno repertorio, las piezas bailables, las que merecieron muchos aplausos y los mejores comentarios.

EN LAS ESCUELAS PIAS

A las dos y media de la tarde del domingo dió comienzo en el salón de actos de las Escuelas Pías de esta villa la función de teatro a beneficio de los fondos que han de cubrir los gastos de las fiestas de San Pompilio María Pirrotti, que se celebrarán los días 6, 7, 8 y 9 del presente mes.

El cuadro escénico del Círculo de Bellas Artes, que dirige el aplaudido primer acto señor Pedro Boquet, tuvo a su cargo el programa, poniendo en escena el gran drama en tres actos de Ignacio Iglesias «Vida nueva» y el chistoso entremés de Luis Puiggari «Enfermo del corazón».

«Vida nueva» fué magistralmente interpretada por el grupo de aficionados que tomaron parte en ella, habiéndose distinguido por su naturalidad y fiel interpretación de sus papeles la señora Concepción Durán, la señorita Carmelina López y la niña Carmita Santamaría, así como los señores Justo Méndez, Rafael O Ugarte y Mario Barral.

Nutridos aplausos fueron el premio del público para el cuadro escénico del Círculo de Bellas Artes de la Habana.

El salón estaba completamente lleno; un verdadero éxito de taquilla.

Muchas fueron las personalidades que asistieron a esta función benéfica, destacándose en el palco presidencial las ilustres figuras del Reverendo Padre Jaume, Vicario de las Escuelas Pías de Cuba; R. P. Modesto Galofre, Rector de las Escuelas Pías de Guanabacoa; Alfonso Hernández Catá, insigne novelista y ex Embajador de Cuba en Madrid; José Sánchez Arcilla, el gran comediógrafo cubano y Presidente del Círculo de Bellas Artes de la Habana; doctor Ernesto Angulo, entusiasta Vicepresidente del Círculo de Bellas Artes de la Habana; José Catasús Rafols, joven Presidente del Casino Español de esta villa, y los Reverendos Padres escolapios Juan Puig, Alberto Boix y José María Llusia y el Reverendo Fray Ezequiel, del Convento de Santo Domingo

CENTRO ESPAÑOL

El día 8 de este mes, sábado, a las nueve de la noche, el Centro Español de Regla celebrará un baile social.

La Orquesta de Belisario López con su cantante Alberto Arocha y el Septeto Segundo Nacional de Alfredo León, han sido contratados para amenizar esta fiesta bailable.

Existe, como siempre, verdadero interés por asistir a él, estando ya repartiéndose las invitaciones.

Un éxito más que ha de anotarse la actual Directiva.

TRIDUO

Mañana comienza el Triduo dedicado a los festejos de San Pompilio María Pirrotti.

A las siete p. m., repique general de campanas e izamiento de la bandera de la Escuela Pía.

El día 6, a las 9 a. m., misa cantada solemne, oficiando la Comunidad de los Padres Dominicos.

Predicará el R. Padre Pablo del Olmo.

Las niñas del Asilo Menocal cantarán la misa «Te Deum Laudumus», de Perosi.

Terminada la misa y oficiando el Excmo. e Ilmo. Arzobispo de Atalia, Monseñor Pedro González Estrada, ex alumno escolapio, se cantará solemne Te Deum.

Día 7, a la misma hora, solemne misa, a cargo dela Comunidad de Padres Paúles de la Iglesia de la Merced.

El sermón está a cargo del R. Padre Florencio García.

Cantará la misa el Coro Calasancio.

Día 8, a las siete y media, misa de comunión de todos los niños y miembros de las asociaciones piadosas de la Iglesia. Dirá la misa el Excelentísimo e Ilustrísimo Obispo de Camagüey, Monseñor Enrique Pérez Serantes.

A las nueve y media, solemne misa a cargo de la Comunidad de Padres Franciscanos.

El sermón será dicho por el Reverendo Padre Antonio Mélo.

Las niñas del Asilo del Vedado cantarán la misa de Ravanello.

Por la noche, a las siete y media, canto de solemnes completas y Salve, terminando con la veneración de la reliquia del Santo.

ALIANZA JUVENIL

A las dos de la tarde del próximo domingo, en los amplios salones de la novel sociedad «Alianza Juvenil», se llevará a efecto una matinée bailable, dedicada a conmemorar el primer aniversario de esta institución, fiesta que será exclusivamente de socios e invitados.

A las tres de la tarde de ese día se brindará con un ponche de honor.

Las invitaciones pueden adquirirse en la Secretaría de la sociedad, en las horas de 12 m. a 3 p. m. y de 7 p. m. a 12 m. todos los días.

Hay especial interés por parte de la Directiva de hacer conocer que no se le dará entrada a toda aquella persona que no vaya provista de su invitación o de su recibo de cuota social.

«MALAS COMPAÑIAS

Es la film que esta noche se estrena en el teatro Carral tomando parte principalísima Franchot Tone y Karen Morley.

«Deslices», por Robert Montgomery y Norman Shearer, es la otra cinta que se proyectará en la pantalla del nono coliseo.

José R. Arango de la Maza.

Laborará la Falange Post Revolucionaria para que Cuba vuelva a su sosiego

Una comisión, presidida por la señorita Antonia Gay, nos ha visitado, participándonos, que habían comenzado su labor, para desarrollar la institución con el nombre de «Falange Post-Revolucionaria», se había constituído, para actuar, cívicamente, por la normalidad deseada, en pro de la celebración de Elecciones Generales, procediendo a llevar a cabo un programa, que evite la celebración de actos rimbombantes, que tiendan a la realización de campañas enardecedoras de pasiones y bullangueras; ya que una cosa es la acción de las masas que se debaten por mejoramientos vecinales de acuerdo con las necesidades características de los que conviven en un mismo lugar; y otra la «masa» de los partidos que desarrollan ideologías absolutas, con promesas de superación que nunca llegan, e intromisiones engañosas, a cuyo efecto irán dando a conocer su programa de civilidad.

La comisión nos informó que podrán formar en sus filas cuantos cubanos de ambos sexos lo deseen, mayores de catorce años, que estén dispuestos a laborar sean o no afiliados por los enunciados de su programa.

UNA ACLARACION DEL FRENTE UNICO DE LOS EMPLEADOS DE HACIENDA

El Secretario del «Frente Unido de Hacienda», hace constar, en relación con unas informaciones publicadas en los periódicos de esta Capital, que es completamente incierto que una representación del Frente Unido, se entrevistara con el Secretario de Hacienda, Coronel Despaigne, para solicitar la rectificación de diversas medidas adoptadas recientemente por la Secretaría; pues solamente los miembros de la Directiva son los autorizados por el Pleno de la Organización, para llevar a cabo las diligencias de carácter oficial.

Hasta ahora, las relaciones que mantiene el Frente Unido con los funcionarios de la Secretaría, se desenvuelven en un plano de mutua cordialidad, puesto que los asuntos presentados por aquél a la consideración del señor Secretario, han sido resueltos satisfactoriamente.

El Frente Unido no crea problemas a la actual Administración, por ser justas las causas que defiende; pero sabría responder con entereza a las agresiones que se le hicieran, si futuras imposiciones lo obligasen a ello.

ROBO DE ROPAS POR 30 PESOS

En Felipe Poey número 30, se cometió un robo de ropas por valor de treinta pesos. Alberto Escalante Ballesteros, inquilino de la misma, dió cuenta de ello a la Policía, sin que tenga sospechas de persona alguna.

M.E.C.D. 2016

RESUELTO EL PROBLEMA SOBRE EL PERSONAL Y LA ORGANIZACION DEL CENSO ELECTORAL

Información Telegráfica
DEL INTERIOR DE LA ISLA

Por nuestros Corresponsales a través del hilo directo del DIARIO

HABANA

UNA BOMBA ESTALLO EN LA CASA DE UN SOLDADO EN SANTIAGO DE LAS VEGAS

SANTIAGO DE LAS VEGAS, diciembre 3. DIARIO. Habana. Esta madrugada estalló una potente bomba en la casa que habita el soldado David García, causando desperfectos. La explosión causó gran alarma en la localidad. No se sospecha quién pueda ser el autor del atentado. EVA ROJAS, Corresponsal.

SE SUICIDA UN SASTRE EN MARIANAO

MARIANAO, diciembre 3. Al centro de socorros fué conducido el sastre José González Pérez, natural de Marianao, de 47 años de edad, residente en la calle Torrecilla, 4, que fué asistido por el doctor Facenda, falleciendo en la mesa de operaciones, por haber ingerido gran cantidad de substancia tóxica desconocida.

González tenía una sastrería en la calle Real y Santa Ursula en este término, parece que últimamente sus negocios iban mal, no pudiendo atender a su numerosa prole, desesperado se cortó las venas de los brazos con una navaja. El occiso deja a la esposa nombrada Justa María Fernández y ocho hijos.

PROCESADO EL CHAUFFEUR DE UN OMNIBUS

Gerardo Noguera Correa, chauffeur de un ómnibus de la línea Habana-Pinar del Río, que chocó en el kilómetro 26, frente a la finca Macastá, donde resultaron heridas leves siete personas y uno grave, siendo este el menor Ido Pérez Valdés, se le señalaron 300 pesos de fianza para poder gozar de libertad.

RIÑERON CON CUCHILLO Y MADERO

Antonio Cancio Miró, natural de la Habana, residente en D entre 5 y 6, Buena Vista, fué acometido con un madero por el jamaiquino Charles Henry, de 24 años, vecino de una posada existente frente a la Estación Central en la Habana.

Declaró Henry que vino a los Repartos de Buena Vista a ver a un familiar, encontrándose con Cancio que hace meses le dió una puñalada y le causó lesiones graves, que al hablarle de ese asunto, Cancio esgrimió un cuchillo tratando de darle una puñalada defendiéndose él con un madero que encontró en la calle donde ellos se encontraban discutiendo. Cancio fué trasladado al Centro de Socorro del Vedado, donde fué asistio por el doctor E. García de lesiones graves, siendo trasladado al Hospital Universitario. Se constituyó el vigilante José Rodríguez, que levantó el acta correspondiente, dándole conocimiento al Juez de Instrucción. Cancio, dijo que ignoraba las causas de la agresión por parte del jamaiquino.—MARTINEZ, Corresponsal.

MATANZAS

CONDENADOS A DIEZ AÑOS DE PRESIDIO POR ASALTO Y ROBO

MATANZAS, diciembre 3. DIARIO. Habana.—La Audiencia acaba de condenar a diez años de presidio a Pascual Pons Muñoz y a Margarito Aguirre Hernández, que el día 4 de agosto último asaltaron en Cárdenas a Ventura Alvarez y después de herirlo lo despojaron del dinero que portaba.

SUICIDIO DE UNA JOVEN

En la finca «Esnard», del término de Pedro Betancourt, fué extraída de un pozo, ya sin vida, la joven Primitiva Alba, de 21 años, vecina de la finca «Arratia», la que había salido de su residencia horas antes.

Se supone que Primitiva se suicidó por tener perturbadas sus facultades mentales.

CASA DESTRUIDA POR UN INCENDIO

Fué destruída por un incendio la casa-vivienda de la finca Chacón, en el término de Limonar, residencia de Laureano Travieso y familia, siendo detenido por la Guardia Rural como presunto autor del hecho Lorenzo Alemán, quien fué remitido al vivac a disposición del Juez de Instrucción de Matanzas. LOVIO, Corresponsal.

CAMAGUEY

FUGA FRUSTRADA DE VARIOS PENADOS EN LA CARCEL DE CAMAGUEY

CAMAGUEY, diciembre 3. DIARIO. Habana. Esta mañana se produjo una alteración del orden en la Cárcel, al descubrirse un hoyo en la pared de la hojalatería, el que habían hecho varios presos que trataban de escaparse. La frustrada fuga la denunció el penado Ramón Arango, a quien trataron de agredir, interviniendo varios miembros del Ejército, que dispararon al aire.

EN HUELGA LOS ESTUDIANTES DE LA NORMAL

Hoy declararon la huelga por cinco días los normalistas, en prueba de adhesión a los villareños, que piden la destitución de la doctora Lazo, Directora del Plantel.

SE SUICIDO UN COMERCIANTE

El comerciante señor Carlos Calli, se ahorcó en su establecimiento de la calle de Maceo, ignorándose las causas que lo impulsaron a ello. LECHUGA, Corresponsal.

SOLUCIONADO POR EL PADRE MENDIOLA EL PROBLEMA DE LA JUNTA DE EDUCACION

FLORIDA, diciembre 3. DIARIO. Habana. Hoy ha visitado esta localidad el Superintendente Provincial de Escuelas, Rvdo. Padre Mendiola, dejando solucionado el problema de la Junta de Educación en la que habían renunciado todos sus miembros por una interpretación de la Secretaría aplicada a un acuerdo de ese organismo. Todo el pueblo aplaude la actitud conciliadora del Padre Mendiola y de los miembros que retiraron sus renuncias. Las aspirantes a becas de la Escuela Normal ruegan a la Secretaría de Gobernación ordene al Consejo Provincial sortee dichas becas, cuya demora está perjudicando a los aspirantes. CORRESPONSAL.

ORIENTE

FUE HONRADA LA MEMORIA DEL SABIO FINLAY

VICTORIA DE LAS TUNAS, diciembre 3. DIARIO. Habana. La memoria del eminente médico cubano, doctor Carlos Finlay, fué devotamente honrada hoy en el colegio privado «Rodríguez García», cuyo director ofreció clases de historia y cívica en la sesión de la tarde. De esta manera se revivió el recuerdo de aquel cubano insigne que señaló nuevas rutas en el campo de la ciencia.

Con motivo del aniversario de Finlay se han vendido hoy numerosos sellos conmemorativos en la oficina de Correos de esta ciudad. HERRERA MARTINEZ, Corresponsal.

QUEJAS DEL SERVICIO POSTAL

NAJASA, diciembre 3. DIARIO. Habana. Una comisión de vecinos cercanos, del poblado de Cuatro Caminos, nos ha visitado para significarnos su protesta por el pésimo servicio postal. RODRIGUEZ QUIÑONES, Corresponsal.

UN MUERTO Y DOS HERIDOS EN UNA REYERTA

MANZANILLO, diciembre 3. DIARIO. Habana. Al ser agredido José Rodríguez Sánchez por Ramón Naranjo—de quien recibió tres heridas—el citado Rodríguez, a su vez, mató a Naranjo con un cuchillo. Al ir a promediar Eligio Cabrera, también resultó herido. CORRRESPONSAL.

INFLUENCIAS A FAVOR DE UN TERRORISTA

CABEZAS, diciembre 3. DIARIO. Habana. Detenido Pedro Burguet por haber puesto la bomba que estalló el día 30, el Partido Auténtico ha movido influencias para que citaran al juicio que ha de celebrarse el día 4, solamente a las personas identificadas con el enjuiciado. El rumor público señala que Burguet saldrá absuelto. Pedimos justicia y una amplia investigación para que no continúen siendo inmunes los terroristas. J. ALVAREZ, Corresponsal.

SE LES ADEUDA TRES MESES A LOS EMPLEADOS TEMPOREROS DE CORREOS

VICTORIA DE LAS TUNAS, diciembre 3. DIARIO. Habana. Los empleados temporeros especiales de la oficina de Correos de esta ciudad, ven sus esperanzas defraudadas con las promesas hechas, pues se les deben tres meses, mientras los empleado nuevos vienen cobrando sus haberes y con licencias especiales. Esperamos del señor Secretario de Comunicaciones tenga consideración de los infelices temporeros. CORRESPONSAL.

GRAN ASAMBLEA DE LOS GANADEROS

SANTIAGO DE CUBA, diciembre 3. DIARIO. Habana.—En el teatro Bayamo de la Ciudad Prócer, se celebró una gran asamblea de ganaderos, con asistencia del Gobernador Pérez André, y quinientos de aquéllos, al objeto de realizar activa campaña en favor de la ganadería cubana y combatir el tratado con Uruguay. Después de varios debates, se acordó solicitar del Presidente de la República declare persona no grata al Ministro de esa nación, Excmo. señor Benjamín Fernández de Medina, aduciendo las razones que tienen los ganaderos orientales para la defensa de la dignidad nacional. Los oradores se dirigieron al Gobernador Pérez André, solicitando su intervención en el problema, pues la concertación del tratado traería la ruina de los cubanos, pues esa industria representa 380 millones.

Estalló una bomba

Junto a la puerta de la descascaradora de café de Casas y Hermanos, en Palma Soriano, hizo explosión una bomba de ácido, que estaba dentro de un saco impregnado con gasolina, quemándose una puerta y causando desperfectos.

Hacendados víctimas de asalto

En la finca Socorro, Término de Songo, una partida de foragidos asaltó a mano armada, a los hacendados Ildefonso Cruz Pacheco y Enrique González, llevándose $361.00 y varias prendas. La partida se componía de 15 hombres, todos armados, que lograron fugarse sin ser habidos; son perseguidos por la Guardia Rural. Esta mañana, el Teniente Carderos, con soldados a su mando, detuvo, a la entrada de la carretera de Cuevitas, a dos de los asaltantes, que se nombran Antonio Brit y Miguel Núñez, los que han ingresado en el vivac de Songo; se espera que el resto de la partida sea capturada.

Se reunen los caficultores

La Federación Provincial de Caficultores se reunió en el local del Block Agrícola, bajo la presidencia del Gobernador Pérez André, asistiendo delegados de toda la provincia. La Comisión designada para formar parte del Instituto Nacional del Café, informó detalladamente de su viaje a la Habana, manifestando que su creación no llena las aspiraciones de los cosecheros, que quedarán en la misma situación de antes. Se acordó dirigir telgrama al Presidente de la República, solicitando que se fije el precio mínimo del café en la cosecha actual, en la forma siguiente: quintal limpio, $15.00; en cáscara: $7.00.

Le clavó el cuchillo y lo mató

Anoche, en el domicilio de Marcelino Torres, en el barrio San Nicolás, Manzanillo, Ramón Naranjo, de 35 años, atacó a cuchillo a José Rodríguez, de 33 años, al que hirió en la mano derecha y, también, a Eligio Cabrera, de 90; Rodríguez se defendió, arrebatando el arma a Naranjo y acometiendo a éste, al que clavó el cuchillo en el estómago, matándolo instantáneamente. El móvil de la tragedia fué antiguas rencillas entre ambos. Rodríguez manifestó que había obrado en legítima defensa, quedando detenido.

Destruídas unas vidrieras

Las vidrieras de las oficinas de la Pan American, situadas en los bajos del hotel Casa Grande, fueron destruídas al estallar un petardo, ignorándose quién sea el autor. Existe una campaña terrorista contra los comercios desde hace tres días.

Los Auxiliares de la A. de Justicia

Se han celebrado las elecciones de la Asociación de Auxiliares de la Administración de Justicia de Oriente, resultando electo Presidente el Secretario del Juzgado de Instrucción, señor Felipe Cos Dellundé. El acto terminó con un almuerzo en el jardín de la cervecería Hatuey, pronunciando discursos varios oradores.

Otros sucesos

Celestino Fonseca, de 50 años, se suicidó ahorcándose en sus habitaciones, en su domicilio de Manzanillo, ignorándose las causas.

En la casa de Lola Barrigaña, situada en Santa Rosa y Dubois, sostuvieron reyerta Antonio González Campañal y Fico Prat, resultando herido de bala, en la pierna izquierda el primero, que fué asistido en el Sanatorio de la Colonia Española, siendo su estado grave.

Alarma en un teatro

Cuando se celebraba la función anoche, en el teatro Cuba, se produjo gran alarma al lanzar un desconocido un paquete conteniendo materias inflamables en medio del pasillo, desconociéndose quién sea el autor.

Obras en un aeródromo

Dieron comienzo hoy, las obras del aeródromo de la Pan American, dirigidas por el ingeniero Joaquín Guerrero, en el lugar conocido por Palenque, Término de Yateras, al objeto de conducir café hasta Guantánamo.

Los aviones trimotores cargarán en cada viaje 200 quintales de café, realizando siete viajes diarios; los aviones serán pilotados por ex-oficiales del Ejército cubano. Esta nueva adquisición de los cafetaleros de la rica zona de Yateras-Guantánamo es una nota más de adelanto y de civilización, pues se sustituye con los aviones a los mulos que hacían el servicio referido.

Heridos en un choque. Un muerto.

En la carretera central, a ocho kilómetros de Victoria de las Tunas, ocurrió una colisión entre dos ómnibus que se dirigían a Camagüey, manejados por Pedro Novoa y Mario Avila, siendo el de éste lanzado contra la cuneta y resultando heridos graves Olivia Fonseca, vecina de Jobabo, que murió en la mesa de operaciones; Porfirio Leiva, de Tunas; y Eusebio Carnesoltas, quienes fueron traslados a Holguín. Los chauffeurs fueron detenidos.

García, Corresponsal.

INFORMACION POLITICA

La tacha de emblemas y nombres de los viejos Partidos y el Dr. Dr. Martínez Fraga.—Notas abecedarias y auténticas.—El Frente Unico Revolucionario.—Declaración de Acción Constructiva del CND.—El Directorio Liberal.—Declaraciones del doctor Chalons, en relación con otras del Dr. Acosta.— Electorado que apoya al Dr. Rodríguez Alonso.—Notas políticas

Habiéndose dado cuenta al Tribunal, en la sesión del día primero de este mes, con oficio número 14,393, de 30 de Noviembre, del Director General del Censo Electoral, por el que acompaña un Memorándum que le ha presentado el Asesor Técnico, acerca de los Registros Electorales Permanentes, el personal que es de utilizarse para ello y de la organización que debe dársele al Departamento, después de discutidos los particulares del mismo, en cuya discusión participó el Director General, y de haber manifestado este funcionario que haría cuanto esté a su alcance, para que los Registros estén terminados y entregados el día 5 de enero próximo, se adoptaron los siguientes acuerdos:

PRIMERO: Dejar a la libre determinación del Director General, la organización y funcionamiento interior del Departamento de Registro Electoral Permanente, si bien recomendándole que no implante el turno de trabajo de 1 a 6 de la mañana, que le aconseja el Asesor, porque el trabajo en esas horas, que deben, naturalmente, dedicarse al descanso, no resultará todo lo eficiente que debe.

SEGUNDO: No acceder a que el Jefe de dicho Departamento devengue más de $135.00, porque éste fué el haber que propuso la Dirección, y aceptó el Tribunal, y porque ese Departamento no es más importante que otros que han venido y vienen funcionando, cuyos Jefes devengan ese haber, la que pudiera originar reclamaciones.

TERCERO: No acceder a que sean 6 los Subjefes de ese Departamento para que los desempeñen los que estaban al frente de los de Cédulas y Juramentos, por el conocimiento que tienen de los Municipios y Barrios con sus nombres verdaderos, habida cuenta que ya los triplicados están clasificados por Barrios y Municipios y por orden alfabético; y sí acceder a que sean tres los Subjefes, con el haber de 100 pesos, en atención a la cantidad de personal que ahora se pide para el Departamento y para que asistan al Jefe de éste, en los varios turnos de trabajo.

CUARTO: Mantener las doce plazas de Oficiales de Primera, que como Fiscalizadores deben funcionar, con el haber de $75.00 y que ya el Tribunal fijó, anteriormente.

QUINTO: Mantener las 300 plazas de Oficiales de Segunda (Escribientes), con el haber de 60 pesos, que pidió anteriormente el Director y aceptó el Tribunal.

SEXTO: Autorizar la creación de 300 plazas de Auxiliares de Primera, con el haber de 50 pesos, que se pide, en atención a que ya el Tribunal había autorizado al Director para nombrar el demás personal que se necesitase para la confección de los Registros, por estimar que no eran suficientos aquellos 300 y con los cuales podrán terminarse y entregarse los libros, en 5 de enero.

SEPTIMO: Crear dos plazas de Auxiliares de Primera, (Mecanógrafos), con el haber de 50 pesos, por las razones que ahora se dan para justificar su necesidad.

OCTAVO: No acceder a la creación de seis plazas de Ujieres, con funciones de Mozos de Aseo, en razón a las plazas de éstos, que se ampliarán después.

NOVENO: Dejar fijados en dos, los Ordenanzas con 30 pesos, que ya autorizó el Tribunal, anteriormente.

DECIMO: Ampliar a seis las plazas de Mensajeros, con 30 pesos, en atención a los turnos de trabajos que se formarán.

DECIMO PRIMERO: Mantener las 50 plazas de Oficiales de Segunda, (Revisores), con 60 pesos, que ya se autorizaron, sin perjuicio de que pueda aumentarse su número, según informes de la Dirección.

DECIMO SEGUNDO: Restablecer la plaza de Jefe de la Dirección General, con el haber de 150 pesos, en atención a las razones aducidas por el Director, y ampliar los Mozos de Aseo, de 6 a 12, con 30 pesos, para todas las necesidades de los locales que ocupa la Dirección en el Capitolio.

El Director General mostró su conformidad con la expresada plantilla.

Se hace constar que estos acuerdos no se llevaron al acta del día primero, por resultar muy avanzada la hora para retener al personal por más tiempo, y se acordó que se consignasen en la sesión de este día, sin perjuicio de que el Director General pudiese, a partir de dicho día primero, organizar aquel Departamento, según la plantilla arriba fijada, y cuyos acuerdos se ratificarán en esta oportunidad, con efecto, desde el día primero del actual.

LA TACHA DE LOS VIEJOS PARTIDOS Y EL VOTO DEL DOCTOR ANTONIO MARTINEZ FRAGA

El doctor Antonio Martínez Fraga, Consejero de Estado, nos remite la versión taquigráfica de la explicación de su voto, contrario a la tacha o prohibición para usar los nombres y emblemas de los antiguos partidos políticos, y después de haber consumido un turno contra el proyecto del doctor Lamar.

Señor Martínez Fraga:—Yo voy a explicar mi voto. Estoy de acuerdo en que por el Gobierno se aclare el alcance del decreto 1683, dictado bajo la presidencia del doctor Ramón Grau San Martín, que declaró disueltos los partidos políticos, existentes en Cuba, y declaró nulos todos sus emblemas, insignias y demás distintivos que usaron, a fin de que la propia Asamblea Constituyente defina, espontáneamente, la nueva organización política cubana en todos sus aspectos electorales, toda vez que la vigencia de dicho decreto pudiera estar en pugna con la vigente ley electoral. Quiero hacer constar, además, que reitero mi apreciación de que este organismo, como organismo de derecho, no tiene facultades para disponer o recomendar una legislación que establezca prohibiciones al electorado cubano, en contra de lo que la actual ley constitucional dispone.

REUNION DEL DIRECTORIO LIBERAL

Según se nos informa, en la tarde de ayer se reunió el Directorio del Partido Liberal, bajo la presidencia del señor Ramón Vasconcelos, para tratar acerca del Decreto gubernativo que prohibe usar su nombre y su emblema. Todos los acuerdos fueron secretos, pero entre ellos hemos sabido que se adoptó uno por el cual se expulsará del seno del organismo a todo miembro que proponga cambio de nombre o cualquier otra medida que tienda a desmembrar el Partido.

NUMEROSOS ELEMENTOS SE UNEN AL NACIONALISMO EN MATANZAS

Según se nos informa, el batallador político, líder del «C.R.C.», señor Antonio Rodríguez, «Nico», figura de grandes simpatías en distintos términos de Matanzas, se ha unido al nacionalismo en aquella provincia, acompañado del Presidente del Comité Ejecutivo de Santa Ana, Cidra y más de dos mil afiliados

Antonio Rodríguez

Manuel Diego Haja, jefe de dicho Comité, nos dice que el problema político de Santa Ana, Cidra, no es asunto de Partidos, sino cuestión propia Agrega que con su actitud y la de sus correligionarios, secundan las aspiraciones del prestigioso hijo de aquel pueblo, doctor Máximo Rodríguez Alonso, positivo valor nuevo de la política, el que no sólo tiene el sufragio de sus adeptos, sino el de todo el electorado del Término, ya que el doctor Rodríguez Alonso es un verdadero ídolo en aquellas comarcas.

PROTESTAS LIBERALES

De la oficina del Partido Liberal nos comunican que hasta ella han llegado numerosos mensajes del interior protestando de la resolución del Consejo de Secretarios prohibiendo el uso de los nombres y emblemas de los viejos partidos. Entre dichas protestas se encuentra la del señor Delfín Yebra, de Holguín; la del doctor José M. Espinosa, de Remedios; la del doctor Rosell, de Florida, y la del señor Juan Mendieta, de Bayamo.

NOTAS DE LA SECCION DE PROPAGANDA DEL ABC

El Bureau del Trabajo

Para atender debidamente los problemas que corresponden al trabajo, el compañero Dobargantes, auxiliado por los componentes del Bureau del Trabajo, ha confeccionado el Reglamento de dicho organismo, en el cual se atiende debidamente a proveer las múltiples necesidades que confronta la clase trabajadora.

Para el mejor funcionamiento del Bureau, han sido creadas tres secciones denominadas: Comisión Consultiva, Consejo Ejecutivo y Asamblea de Delegados, a la que corresponde el estudio y resolución de cuantos asuntos e iniciativas se relacionen con el mejoramiento de las condiciones de trabajo en Cuba, y muy especialmente con la instauración de una justicia social más equitativa en las relaciones entre el proletariado y el capital.

Para la tramitación de los asuntos diversos relacionados con estos fines, el Bureau se ha estructurado en los siguientes departamentos: Tesorería, Legal, Estadística e Información, Relaciones Interiores y Exteriores, Educación Social Técnica, Agricultura, Sindicalización, Asociaciones, Acción, Servicio Secreto y Desempleo.

Esta amplia organización, en la que queda todo previsto, es la que han dado Dobarganes y sus compañeros del Bureau del Trabajo, evidenciando el conocimiento de las necesidades y aspiraciones del proletariado, y creando una institución capaz de contribuir eficazmente al logro de las legítimas reivindicaciones de los trabajadores.

El Subramal 568

Se ruega a las Ds. del Subramal 568 asistan a la junta que tendrá efecto el día 4 de este mes a las 9 p. m., en la Manzana de Gómez, departamento 369. Se ruega puntual asistencia.—J. Bombalier.

Doctor Jorge Casuso, distinguido revolucionario y Presidente de Acción Constructiva del Conjunto Nacional Democrático, de cuya organización hoy se insertan interesantes declaraciones

DECLARACION DE PRINCIPIOS DE LA ACCION CONSTRUCTIVA DEL CONJUNTO NACIONAL DEMOCRATICO

«En todos los tiempos que nos separa de la instauración de la República, ya regidos los Partidos por leyes que los colocaban fuera de la acción oficial, lo mismo que cuando han estado regidos y supervisados por las Juntas Electorales, se han tenido más que por útiles por necesarias las organizaciones subordinadas y de colaboración para auxilio, propaganda e intensificación de afiliaciones y otros servicios semejantes con las denominaciones de vanguardias, avanzadas, juventudes, exploradores, etc.»

«ACCION CONSTRUCTIVA, la de la índole indicada y consciente de que mientras mayor es el número de las organizaciones de esta naturaleza y fines, con que cuente un Partido Político, tanto mayor será el auge del mismo y que a todas corresponde por igual el éxito que se alcance; se siente satisfecha de la labor rendida y estimulada cada vez más, para seguir desenvolviendo sus actividades en las gestiones constructivas que ha perseguido desde su nacimiento, manteniendo su norma de conducta de fraternizar con sus similiares.»

Habana, Diciembre 3 de 1934.

NOTA DE LAS OFICINAS AUTENTICAS

Auténticas de Isla de Pinos, en el Vivac

Se negaron a inscribirse en el Censo y al ser condenadas por el Juzgado, se negaron también a satisfacer la multa ingresando en el Vivac, las auténticas Victoria Mateo, María Hernández, Rosa Manent, Marcelina González, Benita Rodríguez, así como Enrique González, Joaquín Cepero, Manuel Rodríguez, José Cepero, Emilio González, Rafael Cepero, José A. González, Miguel González y Agustín Corbalana.

Auténticos de Trinidad a la cárcel

Por negarse a incribir en el Censo Electoral, han sido encarcelados en Trinidad los señores José Torres Castillo, Oscar Echevarría, Rafael Hernández, José García José Calzada, Antonio Hernández, Eloy Montalván, Ramón Sibello, Juan Montalván, Ulpiano Mediana y Gerardo Carrillo.

Junta de la Avanzada Femenina Auténtica

Se cita a la junta que se celebrará en Lealtad número 22, altos de la Avanzada Femenina del Partido Revolucionario Cubano (Auténtico), el miércoles próximo, a las cuatro de la tarde, rogando la más puntual asistencia.

El Comité Gestor del Santo, lanza un manifiesto

El Comité Gestor del «Santo» ha lanzado un manifiesto donde analiza la posición que ocupa el Partido Revolucionario Auténtico en relación con la nueva estructura política de la República, y la labor interesada que realizan distintos sectores de la opinión pública.

Los auténticos de Encrucijada

El Comité Gestor Municipal, de Encrucijada ha dado a la publicidad un valiente manifiesto donde demuestra sus entusiasmos por la causa de los auténticos y hace un llamamiento a los campesinos de aquel Término, a fin de que cooperen en la labor que se viene realizando por el Partido.

El doctor José Fresneda, a Santiago de las Vegas

Comisionado por el Ejecutivo del Partido Auténtico, concurrirá el martes a Santiago de las Vegas, el doctor José Fresneda, miembro del Comité Gestor Nacional del Partido, con el fin de personarse ante el Juzgado y llevar la representación de cuarenta auténticos que han sido acusados por no inscribirse en el Censo electoral que se confeccionó.

ACLARA EL SECTOR FEMENINO DEL C. N. D.

La señora Asunción Palazuelos, Presidenta del Sector Femenino del CND nos ruega hagamos constar que todas las damas que se encontraban presentes en la Asamblea del pasado domingo en Empedrado 5 son miembros de ese Sector y excepto Margarita de la Cotera y que se hallaban presentes en ese acto a instancias de ella.

LA TACHA DE EMBLEMAS Y NOMBRES DE LOS VIEJOS PARTIDOS

RANCHO VELOZ, diciembre 3. DIARIO, Habana.—Ha sido acogida desfavorablemente aquí la ley de tacha al Partido Liberal, aun por los adversarios del gallo y el arado. El pueblo vería gustoso la tacha de todos los que contribuyeron al machadato desde los congresistas hasta los miembros de mesas electorales, hasta esta fecha. La mayoría de los electores de este término, afiliados a Acción Republicana, se manifiestan partidarios de la retirada del doctor Gómez del Gobierno, en virtud de los actos que aquél realiza.—**Sarabia**, Corresponsal.

ACUERDOS DE LA JUNTA NACIONAL DEL CENSO

—Se dió cuenta, y fueron aprobadas, disponiéndose su remisión al Director General del Censo Electoral, para que ordene el pago de las siguientes nóminas y vouchers: Nómina de la Municipal de Mayarí: $284.98. Vouchers de Enumeradores: Luis Montalvo $8.28, Mercedes Fraga $48.56, Oscar González $52.44, Delia Fernández $49.88, Ernesto Spínola $52.81, todos de San José de las Lajas; Eliana Valdés $80.01, Eloína Serna $59.43, Luisa Francisca Estévez $56.00, Eloy Emilio Herrera, José Miguel Gálvez, Oscar Feyt, Manuel González, María González $46.00, cada uno, y todos de Bauta; Emilia Casanova y José Hevia $40.00, cada uno, de San Antonio de los Baños; Agustín Bello $40.00 y $3.84, de Sagua la Grande; Lino A. Marcos $50.52, Isabel Hernández $60.60, José Tomás Hernández $21.60, Juan Grau $53.88, Eulalia García 49.54, Arturo Rankin $55.20 y 6.60, Juan G. Ramírez $9.72, Amador Peña $0.48, Joaquina Panadés $48.21, Oliverio Oromí $45.24, Estrella Montalván $51.92, Silverio Menéndez $58.56, Arturo Matamoros $64.44, Alberto Zerquera $44.16 y 26.76, Carmen Zayas $49.68, María C. Yhanes $48.56, Clara J. Fillafaña $47.02, Carlos Soler $9.48, Isabel Gergasa $51.78, Carlos Bequer $22.20, Rafael Aragón $85.32, Enrique Alquízar $47.16, todos de Trinidad; Celio Romero $51.33, Victoria Díaz $5.53, Zoila R. Hernández $21.19, Roberto Ruiz $55.85, Antonio Ramos $82.09, todos de Jaruco; Niceno Blanco, Pedro Amaro, Manuel Trujillo, Manuel Alvaro, Eustaquio Artirde $40.00, cada uno; María Amelia Macías $55.44, todos de Güira de Melena; Santiago Ortega $42.00, Manuel García $9.24, Segundo Delgado $46.56, Armando Emet $46.32, José M. Fonte $45.84, José D. Amaro $48.84 Francisco Navarrete $42.96, María Juana Menéndez $46.00, Rubén Pérez $7.92, todos de Artemisa; Andrés Zayas $43.32, Rafael Díaz $53.84, Baltasar Larret $72.52, Miguel Ripol $64.64, Digna Roche $49.76, todos de La Esmeralda; Isabel Ituvido $19.56, de Bolondrón; Claro Díaz Paz $40.00, de Rodas; Agustín Pacheco Martínez $54.48, de Bayamo; Manuel Pajes $40.00, de Colón; José Agustín Sivilla $57.00, Rafael Gallardo $41.16, Adolfo Rodríguez $44.44, José A. Alarcón $40.88, Eugenio Mozo $42.02, Oscar de Miranda $33.88, Luis Torres $28.20, Violeta Noda $3.68, Margarita Rodríguez $11.28, José Alvarez $20.43, Ricardo Fernández $18.88, Georgina Pupo $6.55, Alfredo Arango $11.96, Agustín Lara $16.64, todos de Camagüey; Onofre Carrillo, Juan Otero, Lilia González, María Josefa Fernández, Tomás E. Alfarez $40.00, cada uno; Zoila Treto, José Rodríguez, Martín Carrillo, Cecilio Morales, Maximino Paredes $46.00, cada uno y todos de Remedios; Cleto León $55.20, Estrella Padrón $78.48, de San Juan y Martínez; Tirso Pérez, Alejandro Santamaría $40.00, cada uno, de Encrucijada; Juan Antonio González $4.08, Francisco Gómez $3.72, Ramona Portal $4.08, Aguedo Bravo $65.16, todos de Cabaiguan; Petra Banzo y Francisco Pedrera $40.00, cada uno, de Caibarién. Vouchers de Enumeradores Instructores: Isabel Arche $3.33, Arturo Guzmán $56.66, de Cienfuegos; Juana María Díaz $56.61, de San Juan de los Yeras; Caridad Cepero $56.66, de Cabañas. Voucher de Mecanógrafo: Reinaldo Ruz, de San Juan y Martínez $34.00. Voucher del Ordenanza: Rafael Leiva Alvarez, de la Municipal de Remedios $37.50 y $21.25. Vouchers por alquiler de caballos y transporte: Manuel Pérez $8.00, de Morón; Luisa Francisca Estévez, María González Rojas, Eliana Valdés $6.00, cada una; Eloy E. Herrera $17.00, José M. Gálvez $13.00, Oscar Feyt $19.00 Manuel González $17.00, todos de Bauta; Estrella Padrón $23.00, Cleto León $17.00, de San Juan y Martínez.

EL DOCTOR CHALONS Y UNAS DECLARACIONES DEL DOCTOR AGUSTIN ACOSTA

El doctor Juan Francisco Chalons, significado miembro de la comisión organizadora del Partido Liberal, nos envía, con el ruego de que sean publicadas, las siguientes declaraciones:

Las declaraciones hechas a los repórters por el doctor Agustín Acosta, tienen una gran importancia para el futuro del Partido Liberal, toda vez que reconoce de antemano que dicha medida no fué dictada por justicia, sino obedeciendo más bien a presiones de amenazas de degollina.

Estas declaraciones en los labios del señor Secretario de la Presidencia tienen dos aspectos interesantes, el primero, el que se refiere al recurso de inconstitucionalidad que se está preparando por la Comisión Técnica Asesora del Partido Liberal, pues si el Gobierno reconoce públicamente que no fué justa la medida, qué no harán en su día los señores Magistrados del Tribunal Supremo de Justicia que tienen que fallar el recurso de acuerdo con la Ley y sin tener en cuenta para nada las amenazas de degollina.

Pero digamos la verdad. Todo eso es falso. El Gobierno quería votar una ley de tacha contra todos los políticos que de alguna manera se corresponsabilizaron con el anterior régimen; pero era imposible. Cada vez que se llevaba el asunto al Consejo de Estado, se daban cuenta los señores Consejeros que en esta ley de Proscripciones caían envueltas prominentes figuras del actual Gobierno, por ejemplo, si se votaba contra los Constituyentes o sus suplentes del 28, se comprendía en la misma a un nuevo Consejero de Estado, si se votaba contra los miembros políticos, comprendía a otro miembro del Consejo y si se hacía en general contra los Alcaldes y Concejales, caerían en la misma los principales Jefes de los términos de los dos Partidos de Gobierno.

El segundo aspecto de la declaración pone de manifiesto la incapacidad de este Gobierno, para mantener el orden y buscar la normalidad en Cuba, toda vez que confiesa que dicha medida fué dictada obedeciendo a amenazas de elementos fuera del Gobierno. Será que el doctor Acosta habrá confundido estas amenazas de degollina con el estado de opinión que se ha formado alrededor de la denuncia contra el ex-Secretario de Hacienda y las subastas escandalosas de la Secretaría de Instrucción Pública, realizadas por su amigo y protegido el doctor Vitier?

Lo que sí puede tener la seguridad el doctor Agustín Acosta, es de que los liberales nunca claudicaremos ante el atropello cometido por este Gobierno al querer anular el nombre y el emblema del glorioso Partido Liberal.

Nosotros esperamos tranquilos en el fallo del Supremo Tribunal de Justicia, pero si este fallo que no esperamos, nos es adverso, entonces estaremos en nuestros puestos, defenderemos por todos los medios posibles nuestros derechos y esperaremos tranquilos a que venga otro doce de agosto.

Dr. Juan Francisco Chalons.

LINEA FRANCESA

¡A ESPAÑA en 9 dias!

VERACRUZ en 45 horas!

POR EL VAPOR CORREO FRANCÉS MEXIQUE 16.000 Toneladas 18 MILLAS P/hora

Para VERACRUZ: 5 DBRE

Para CORUÑA, GIJÓN (facultativo), SANTANDER y ST. NAZAIRE 12 DE DICIEMBRE

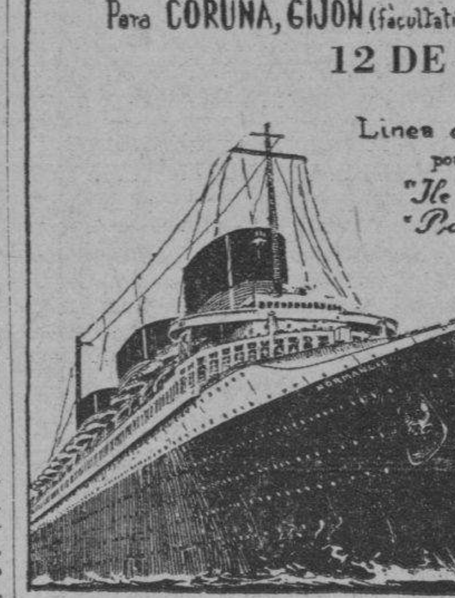

Linea de NEW YORK-PLYMOUTH-HAVRE por las 4 maravillas de los mares "Ile de France" "Champlain" "Paris" "Lafayette"

Para más informes dirigirse a la Agencia General de la CIE. GLE. TRANSATLANTIQUE

Pdte. Zayas (antes O'Reilly) Nº 9

TEL. A-1476

Apartado 1090

HABANA

COMPANIA Trasatlántica Española

SERVICIOS DE VAPORES CORREOS TODO EL AÑO

El rápido vapor correo "HABANA" saldrá el 16 DE DICIEMBRE para VIGO, CORUÑA, GIJON, SANTANDER Y BILBAO VIA NEW YORK

Para Veracruz ....Diciembre 9

El rápido vapor correo "MAGALLANES" saldrá el 9 DE DICIEMBRE para GUATEMALA, C. RICA, PANAMA, COLOMBIA, CURACAO, VENEZUELA Y LAS PALMAS, CANARIAS

Para Las Palmas, Canarias .... Diciembre 9

Espléndidas cámaras. Tercera clase moderna.

Más informes: GARCIA Y DIAZ, Ltda., Agentes Generales Palacio de la Lonja. Telfs. M 6911 y 6912.—Habana

Panamá Pacific Line

HABANA A NEW YORK & CALIFORNIA

($75.00 IDA Y VUELTA) ($157.50 IDA Y VUELTA)

BUQUES TURBO-ELECTRICOS DE 33,500 TONELADAS

Pennsylvania para San Francisco VIA PANAMA, DICIEMBRE 4

CALIFORNIA para NEW YORK DICIEMBRE 7

W. HARRY SMITH AGENCIES INC.

Obispo 75. Telf. A-7322.

A NUEVA YORK "ORIENTE" Sale todos los sábados. "HAVANA" "ORIZABA" o "SIBONEY" Salidas todos los Jueves

A MEXICO "HAVANA" "ORIZABA" o "SIBONEY" Salidas todos los lúnes

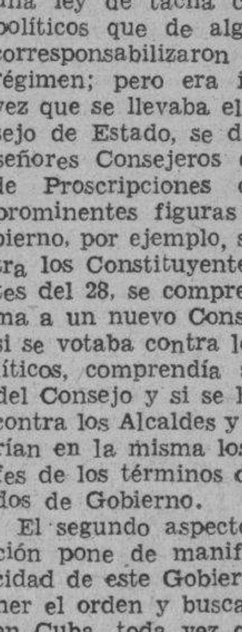

Se tiene un servicio seguro y regular, durante todo el año, en estos magníficos vapores modernos de la Línea Ward—construídos para viajar con lujo y comodidad en las regiones tropicales. Disfrute del baile y deportes sobre cubierta, en un elegante medio ambiente, A PRECIOS BAJOS. Personal que habla español.

TODOS LOS VAPORES DE LA LÍNEA WARD ESTÁN PROVISTOS DE INSTALACIONES DE REFRIGERACIÓN PARA EL TRANSPORTE DE TODA CLASE DE FRUTAS Y LEGUMBRES.

Para más informes, camarotes y billetes, vaya a la LÍNEA WARD, Oficina de Pasajeros y Billetes, EDIFICIO CENTRO ASTURIANO (Esquina Obispo y Parque Central)—Teléfono: A-6154 y M-7776.

WARD LINE

Ad. No. G-8772SA

M.E.C.D. 2016

REGLANAS

Por Alejandro PEREZ PEREZ

GEORGINA LOPEZ DE CASTRO

Bella señorita.
Gentil y simpática.
Directora del Comité de Damas del «Liceo» de Regla y organizadora del animado baile titulado «Una Noche de Cabaret», que constituyo un gran triunfo social. A las muchas felicitaciones que ha recibido, por esa tan bien organizada fiesta, ruego una la mía.
Muy sincera.
Y justificada.

HONROSO TRIUNFO

El de Miguel Alemán y Dovo.
Nuestro admirado amigo.
Y gran ajedrecista reglano.
Quien tras reñida lucha con los más notables jugadores de Cuba, logró obtener el título de Campeón, en la justa octangular de la Federación de Ajedrez.
Miguel Alemán, con sus juegos sólidos, consistentes y elegantes, unido a una extraordinaria voluntad de acero, anuló el empuje de contrarios de la talla de Siero, Meylán, Blanco, Planas, Migoya, Adler y Montero, considerados como la flor y nata de los jugadores nacionales.
¡Hermoso su triunfo!
Del que participa Regla, su amado y querido pueblo, que tanto le quiere y admira, y que seguramente le ofrecerá un homenaje como justa recompensa al haber logrado grabar con letras de oro, el nombre de su «terruño», en el glorioso libro del Ajedrez nacional.
Miguel Alemán Dovo, está considerado actualmente, como uno de los ajedrecistas más virtuosos y reputados de Cuba.
Así lo proclaman los críticos del juego-ciencia.
Para su honor.
Y el de los reglanos.
Reciba, tan querido amigo, con estas líneas mi felicitación.
Con un abrazo.

ESTA NOCHE

A las nueve.
Será inaugurado el Campeonato Junior de Basket-ball 1934-35 de la Liga Social de Amateurs de Cuba.
En el «floor» del Club Deportivo Asturias, situado en Estrella y Subirana.
Y en él, defenderán su título de Campeones, los aguerridos y entusiastas atletas de nuestro cubanísimo «Liceo» de Regla.
Los popularísimos «diablos rojos».
Que serán «coacheados» por el eficientísimo Arturo Costales.
Nuestra estrella máxima del basket-ball.
Que con Mario Torres, Sabás Simón, Urgell, y Llinás fue declarado «senior», al triunfar en el pasado campeonato.
Costales, que sabe del juego todos sus resortes, espera salir airoso de esa reñida justa basket-bolista.
Para ello cuenta con los servicios de Antonio Bonet, Miguelón Díaz, Mané Geijo, Evelio Alfonso, Rodolfo Valdés, Ordeñana y otros entusiastas liceístas.
Jugarán nuestros «diablos rojos» esta noche.
Con el Deportivo Goliath.
Sépanlo los fanáticos.
Y simpatizadores del «Liceo» de Regla.

MUY FELICITADA

Una encantadora rubita.
Toda bondad.
Me refiero a la gentil «Chachita» Vela Galtés.
Quien, el pasado sábado, con motivo de su cumpleaños, recibió numerosas pruebas del afecto y simpatía que goza en nuestros círculos sociales.
A ellas suma el cronista la suya.
Muy sincera.

MUY MEJORADA

Encuéntrase así.
Una apreciada dama.
La que durante varios días se ha visto precisada a guardar cama a consecuencia de un fuerte ataque grippal.
Me refiero a la señora Irene Riera de Bosch, la bondadosa esposa del estimado amigo Aniano Bosch, Practico de nuestro Puerto.
Con gusto lo consigno.

PROXIMA BODA

De ella llegan noticias al cronista.
Trátase de la bella señorita Petronila Laviña Hurtado quien próximamente contraerá matrimonio con el joven Tirso Llaguno Canals.
De ella informaré a mis lectores.
Oportunamente.

«UNA NOCHE DE CABARET»

Ese fué el título.
De la simpática y animada fiesta bailable que el pasado sábado celebró el cubanísimo «Liceo» de Regla.
En su ya famoso salón «Sevillano», instalado a la vera del floor de basket.
Una bella guirnalda de multitud de luces de colores circundaba todos los extremos del salón, dándole un atractivo y simpático aspecto de cabaret.
Al centro, la plataforma, exclusivamente para el baile.
Y en su derredor, numerosas mesitas, rústicamente adornadas y acariciadas por una agradable brisa del mar y tenuamente iluminadas.
Amenizados fueron los bailables por la orquesta femenina que dirige la simpática señorita Nena Ballesté.
La que también acompañó el «Show».
Que estuvo a cargo de la pareja Teté y Henry, del Edén Concert.
Los que bailaron un bonito tango y la popularísima «carioca».
Muy numerosas fueron las damas y damitas que prestigiaron con su presencia esa agradable fiesta liceísta.
Formando «parties», anotamos los siguients nombres:
Señoras: Carmen Torres de Senti, Pilar Requejo de Norma, Adelina Pereira de Torres y Angelina Gallejas de Vallarte.
Las señoritas Delia Pila, Carmita Hernández y Aurora Dilla.
Carmita Clavijo viuda de Geijo, Basilisa Artimes y las bellas señoritas Esperancita Gejio y Alfonsina y Olimpia Llinás.
Señora Mercedes Llerena y un encantador grupito formado por Alejandrina y Alicia Boch, Rosita Seoane, Loló y Josefina Rich, Anita Bujosa, Joaquina y Aracelia Martínez.
Señora Dolores Eizaguega de Leraza y las señoritas Dolores Quintero y Laura González.
Señora Dolores Camps de Rich, Carmen Mourente Vda. de Reyes y las gentiles señoritas Rosario Machado, Teresa Reyes e Hilda Rodríguez.
Mercedes de la Paz de Rivero y las lindas Georgina López, Carmelina Sentí, y Adita Pérez.
Un cuarteto lleno de seducción Alicia Carrighan, Delia Sarría y Zenaida y Margot Morales.
Las simpáticas Lidia Rubiera, Esther Fernández, María del Carmen Morales y Marta González.
Señora María Díaz de Rodríguez, y las atractivas señoritas Margot Rodríguez, Paquita, Lolita y Elisa Podadera.
La señora María Uría de Rodríguez y las señoritas Gladys Daras, Nieves Rodríguez e Isabelita Farias.
La elegante y bella esposa del Juez Correccional señor Dechard de la Torriente y la gentil señorita Angélica Lladó.
La señora Hortensia Lladó de Huguet, señora de Echezárraga y las lindas señoritas Esperancita Huguet y Emelina García.
Señora Nena Socolk de Díaz, Juana Vicetto de Ventura, Ernestina Cáceres, Celia Ruiz, Elisita Hurtado y Zenaida Lladó, muy simpáticas.
La señora Consuelo Fernández de Inchauspi, su encantadora hija Nievecita Inchauspi Fernández, Felicia y Cuca González, Zenaida Fernandez y María Hernández.
Señora de Delgado, Sara Alvarez Vda. de Capote, Dolores Pérez de Zrneman y la bella señorita Josefina Esquivel.
Un verdadero triunfo constituyó esta fiesta.
De la que fué alma mater la Directora del Comité de Damas del «Liceo», la simpatiquísima Georgina López.
Que fué admirablemente secundada por los entusiastas directivos.
De nuestra cubanísima sociedad.

BODA CIVIL

Se efectuará el sábado.
Unirán sus destinos, ese día, con el dulce lazo del amor, la escultural y bella señorita Antonia Corvo Fernández y el caballeroso joven José Farías Guzmán.
Firmarán el acta, como testigos, los señores Manuel Real Ferrer y Luciano Bravo y Prieto.
Agradezco la invitación.
Que para ese acto recibo.

Llénela Y OLVÍDELA

LA NUEVA y prodigiosa Parker Vacumatic contiene 102% más de tinta! Y tan amplia provisión se halla siempre visible. Ponga la pluma contra la luz. Sus anillos de azabache, cual "ventanitas misteriosas," le muestran al instante cuando llenarla. ¡Ud. nunca se quedará sin tinta! Su punta *reversible* vuela sobre el papel. Primoroso cañón laminado, exclusivo de Parker. En las buenas casas del ramo.

Parker VACUMATIC

Distribuidores:
UNION COMERCIAL DE CUBA S.A.
O-REILLY 81.—HABANA

VAJILLAS INGLESAS
De Loza y Porcelana
Precios Excepcionales.
Ferretería OLAVARRIETA
Neptuno 106 entre Campanario y Perseverancia.
A-9480, LA LLAVE

El asalto y robo al pagador del Acueducto ha hecho saber que en O. Públicas necesitan policías

Témese que ese audaz golpe de mano se repita en lo venidero, pues los vigilantes del departamento están faltos de armas y uniformes. Equipo para unas obras

En la Secretaría de Obras Públicas, se facilitó ayer una nota a los periodistas, rogándoles la aclaración sobre lo publicado en algunos periódicos, sobre un asalto a un Pagador de Obras Públicas, pués le interesa hacer constar a la Secretaría, que el suceso ocurrió a un Pagador del Acueducto, Departamento que no pertenece ya a dicha Secretaría, desde que el primero de agosto fué trasladado dicho Acueducto al Ayuntamiento de La Habana, por lo tanto en nada afecta dicho suceso al Departamento lo que no obsta para que todos lamenten lo sucedido, que resulta un despojo a los fondos públicos.

EL PAGADOR ERNESTO MARTIN JR.

En las oficinas del Acueducto, y tratando del asunto con altos empleados, todos estuvieron constestes, en que el pagador asaltado es un excelente empleado, pués el señor Martín Jr., es Colector Central del Acueducto y Pagador del mismo, y de una honradez acrisolada. En este caso —nos dijeron— los obreros habían interesado sí se les pagaría el día primero, como se había anunciado, habiéndoles informado que sí, por lo que a fín de no demorarles el pago para las últimas horas de la tarde, el pagador preparó lo referente a los pagos unos cuatro mil doscientos cuarenta pesos, cincuenta centavos, y salió sobre las dos p. m., para Palatino y Vento, sin llevar custodia de ninguna clase, en la confianza de que nunca había tenido ningún contratiempo.

NECESIDAD DE LA REORGANIZACION DE LA POLICIA DEL DEPARTAMENTO

Antiguamente disponía el Departamento de Obras Públicas, y por tanto el Acueducto, que pertenecía al mismo, de un cuerpo de policía, y este caso viene a demostrar la necesidad de que se reorganice, por que lo ocurrido al Acueducto, puede presentarse en cualquiera de las distintas dependencias de la Secretaría, y aún en ésta debido a que los pocos vigilantes que han quedado como empleados de vigilancia, carecen de uniformes, los que fueron suprimidos, y aún de armas, para defender sus personas y los intereses del propio Departamento. Pudiera tomarse este caso como un aviso, de que pueden suceder otros incidentes, para reorganizar el servicio, con policías uniformados y armados. Antiguamente, —como dejamos dicho— los pagadores y auxiliares, iban acompañados de vigilantes de la Secretaría. Si el señor Martín el sábado pasado, hubiera llevado una guardia consigo, sería muy problemática la sorpresa e indefensión con la cual se encontró, y de la cual resultó víctima. Este razonamiento debe ser tomado en consideración, pués sería lamentable que un probo funcionario, como todos reconocen que es el citado pagador, sufriera consecuencias, que más que a él conciernen a las economías mal entendidas, por las cuales se han suprimido los policías del Departamento, pués si es verdad que se puede pedir este servicio a la Policía Nacional, a veces, aunque quieran en esta atenderlos, no pueden hacerlo con la rapidez que es necesaria, por su distribución, de turnos, postas, etc., y hay ocasiones en que se realizan servicios, sin esperar la cooperación de la policía.

LOS VECINOS DE LA CALLE 17

Numerosos vecinos de la calle 17, entre las de 20 y 28, en el Vedado, han pedido al señor Secretario, la reparación de esta calle.

COMIENZO DE OBRAS

Ha sido autorizado el Distrito de la provincia de La Habana, para dar comienzo por Administración a las obras de la carretera de Güines a San Nicolás.
En igual forma se autorizó a la Jefatura del Distrito, para la ejecución de las obras de la carretera de San Antonio de los Baños a Guayabo.

OBRAS A SUBASTA

Serán sacados a subastas los dos tramos en que se ha dividido el trabajo de las obras de la carretera de Cienfuegos a Rodas, para cuyo inicio se ha consignado un crédito de $30.000.00.

LA COMISION DE VECINOS DE NUEVA PAZ

Fueron visita de Obras Públicas ayer los comisionados que han venido constantemente pidiendo las obras de construcción de la carretera de Vegas a San Nicolás, en gestión de las mismas.

EL EQUIPO PARA LAS OBRAS DE LA DIVISION NORTE DE ORIENTE

Con el propósito de atender a los trabajos aprobados en la región Norte de Oriente, a cargo del ingeniero Oñate, entre cuyas obras figura la carretera de Holguín a Mayarí, se autorizó la adquisición de tres camiones y equipos complementarios para la ejecución de estas obras, que deben dar comienzo a la mayor brevedad.

LA CALLE VELAZQUEZ

El pavimento de la cuadra de la calle Velazquez, desde la Calzada de Concha hasta pasado el cruce de los Ferrocarriles Unidos, de Telford Macadam, muy deficiente, ha sido sustituido por el de Telford Macadam bituminoso, por penetración, habilitando dicha calle en ese tramo, en una extensión de 520.00 M2. aproximadamente, habiéndose cilindrado la caja, con un promedio de 25 centímetros de rajón y diez de Telford Macadam bituminoso para la superficie de desgaste. El riego fué de 1 galón por metro cuadrado; el recebo de mezcla asfáltica de 3 a 4 centímetros, antes de ser cilindrado, y cubierto después con polvo de piedra, para que garantice el servicio a que está destinada dicha calle en ese tramo.

ERUPCION DE CALOR
para detener la sarna y calmar la irritacion pronto, lo que Ud. necesita es el
Resinol

Crónica Habanera

(Continuación de la Pág. NUEVE)

PROXIMO ENLACE

EN LA IGLESIA DE MONSERRATE

Para el día ocho del corriente, o sea el próximo sábado, ha sido concertado el enlace de la bella señorita Manuela Ruiz de la Torre con el señor Enrique Fernández Marín.
Simpática boda que se celebrará en la Iglesia de Monserrate, a las cinco de la tarde.
Han sido designados padrinos, la señora Clotilde Taboada viuda de Ruiz de la Torre y el señor Mario Ruiz de la Torre, quien por encontrarse ausente, será representado por el señor Enrique Fernández Cabrera.
Serán testigos por la novia, el doctor Carlos J. Taboada y los señores Alfonso de Juan y Carlos Ruiz de la Torre y Taboada.
Y por el novio, el doctor Manuel Taboada Boloña y los señores Baltasar Barquín Alvarez y Emilio Marín Rodríguez.
La boda notarial tendrá lugar ante el notario, doctor Aurelio Núñez, siendo testigos por ella, los señores Sergio Valdés Rodríguez, Sebastián Martí Hernández y José Alvarez Núñez, y por él, los señores Adolfo Martínez Aparicio, Manuel Guillot y Manuel Rodríguez.

EN EL ENCANTO

Ayer tuvo efecto, en el aristocrático teatro «Encanto», una gran función a beneficio de la Biblioteca Circulante «Félix Varela», de la Universidad de La Habana.
En las tandas elegantes se vió el simpático coliseo favorecido con la presencia de un numeroso y distinguido público.
Tomó parte en esta función el Bataclán Universitario, que alcanzó numerosos y prolongados aplausos.
Y fué exhibida la magnífica cinta «Todos los hombres son enemigos», que interpretan admirablemente Helen Tweltrees y Hugh Williams.
Esta película continuará proyectándose hasta el miércoles.
Entre las señoras, se encontraban las siguientes:
Josefina Montalvo de Gastón; Sara Clavijo de Llano; Margarita Masalo de Bilbao; Herminia Martín de Aragón.
Rosario Ruiz de Ortiz.
Emelia Aguilera viuda de Cárdenas.
Alicia Walter de Delgado, Nicolasa Zabala de Llerandi; María Sabourin de la Hoya; Gloria Alvarez de González Vals; América Benítez de Domínguez.
María Josefa García de Villa.
Lila Márquez de Rodríguez Waling.
Juanita Acebal de Dobo; Leticia Pamies de Michelena; Leo Rodríguez de Fernández Muñiz; Cachita Fernández Roger de Cuervo; Lidia Ootres de Blez.
Isabel Reyes de Zúñiga.
María López de Pérez.
Caridad Iglesias de Cape; Emelina Villageliú de González; Caridad Grimany; Elena H. de Escandón; Josefina Martínez de Alvarez.
Nena Ferrer de Bethart.
Sarita Llano de Barrientos.
Lilian Mederos de Baralt.
Margarita Olozaga de Molino, Raquel Anaya de Naya, Nena González de Cárdenas; Luisa María Medina de Douglas; María Vidal de Tamargo.
Y Berta Singerman de Stolet.
Rosita Fabar de Rodríguez Penín; Ana M. de Cicero.
Señoritas:
Beba Montero; Esperancita Bernal; Beba y Maggie Smith; María Luisa Bilbao; Lupe y Margot Zúñiga; Lillian Rojo; Josefina Blanco Ajuria.
Charito, Gloria y María Luisa Ortiz.
Gloria Mendoza.
Rosita Párraga.
Mercy Gastón; Aimee Molino, Lupe y Margot Zúñiga; Bebita Valencia; Marta Washington; Nenita, Paquita y Carmelina Villa; Alicia Rodríguez Alvarez.
Clarissa Ruiz Ramos.
Nela Recio; Alicia Boza Masvidal; Ofelia Salas; Dora Pogolotti; Lidia Fuentes; Anita Roelandts; Violeta Borset; Nena Llerandi; Victoria, Blanca y Josefina Menéndez Tomé; Amparo Cadenas; Berta Recio; Lydia Grimany.
Graziella González Villageliú.
Anita e Isabel Galdós.
María Antonieta Pérez; Alma Ginorio; Estela, Alicia y Olga Walter, Estelita Fiallo; María y Alicia Domínguez Roldán; Anita Cicero.
Laura de Solo.
Mercy Pina; Ana Luisa Irigoyen; Ana María García Reboul; Nena Rodríguez García; Carmen, Teresa y Ana Blanco; Hilda y Alicia Dobo.
Armantina Cuervo.
Angelita López Oña.
Generosa, Amadita y Josefina Núñez; Bibí, Conchita y Sarita Espinosa; Blanquita y Rosa Butter; Emma de la Hoya; Carmelina y María de Solo; Nena Tamargo.
Alicia Ruz.
Silvia García Nava, Miguelina de la Campa; Graziella y Micaela Abril; Nena y Cira Pamies; Marina Mac Culloch; Teté Sanzón; Elvirita Pérez Vich.
Flavia Argüelles.
María Luisa y Alicia de Llano.
Graziella y Micaela Abril.
María Antonia y Margot Jorge; Ada y Gloria Morales; Nena Martínez; Elisa Ampudia.

EL PRIMER CONCIERTO DE LA GALVEZ

Como se esperaba, constituyó un éxito artístico y social, el debut de la exquisita cantante Zoila Gálvez, que permaneciera por espacio de dos años, completamente retraída de la escena.
El primer recital, efectuado ayer tarde en la Comedia, se vió muy concurrido.
En el que interpretó Zoila Gálvez un magnífico programa.
Los próximos conciertos se verificarán el jueves seis y el lunes diez, a las cinco y media de la tarde en el mismo teatro.
Entre las señoras reunidas ayer en la Comedia encontrábanse:
María Teresa Escarra de Casares, Carmen Blanco de Pruna Latte; Chela Robelín de Morales Broderman; Malvina Biart de Diaz Blanco.
Cuca Pons de Texidor.
Cándida Vega viuda de Cruz; Regla Sueiras de Recio; Manolita Coello viuda de Ramos Izquierdo, Carolina Fitz-Gibbon de Paradela; Isabel de Vega viuda de Aenlle.
Zoila Noroña de Reyes.
Carmen Teresa Santos de Muñoz.
Conchita Montoto de Cerra; Carmela Caballero de Quesada; Nena González de Alvarez Rodríguez; Luisa Delfín de Vega Flores; Berta Vega de Fernández Romeu.
Sofía Julia de Segurola.
Lola Sánchez de Busto.
Ana María González de Canteñs; Margarita Sastre de Bonich; Lolita de Carrión; Margarita Geli de Borges; Mercedes Quintana de Fonts; señora de Lescano Abella.
Y las señoritas:
Lolita B. Pons; Rosa Texidor; Margarita Morales Bobelín; Carmelina Muñoz; Ninina de los Reyes; Carmen Luisa y Marietta Aenlle.
Bebita Busto.
Ana María Canteñs; María Antonia Knight; Alicia Padrón; Lourdes Ramos Izquierdo; Chiquitica y Sarita Paredela; Alicia Boza Masvidal.
Beatriz Aguiar.
Elsa y Marina Díaz Biart.
Aida y Raquel Fundora; Elena y Georgina Carrión; Esther Martínez.

Edel FARRES

OIGA
LA VOZ DE LA CONCIENCIA
"AERODIARIO" HUMORISTICO.
QUE A VECES SE PONE SERIO
TODOS LOS DIAS DE 8 a 9 P. M.
(MENOS LOS DOMINGOS)
Por la Radio - Emisora C M C Q
LA VOZ DE CUBA (610 KILC.)
Redactores
TARTARIN DE TARASCON
INOCENCIO SOLIS
JUAN CRIOLLO Y NIPSO

RON HAVANA CLUB ARECHABALA

CURACION RADICAL Y RÁPIDA
SANTAL MIDY
de los Flujos Recientes ó Persistentes
Exigir la Firma: Midy
PARIS, 8, rue Vivienne, 8
y en todas las Farmacias

Trata la Bolsa de los remates y la Moratoria

Muchos ganaderos han hecho saber que no pueden vender la carne en pie a 3 centavos

En horas de la tarde concurrió al despacho del Dr. Santos Jiménez, una comisión compuesta de los señores Kholy, Esnard, Parajón, Cacho Negrete y Capmany, los que trataron de las comunicaciones dirigidas en días pasados, relativas al Crédito Público, Moratoria de los Empréstitos; y de la restauración de los remates de valores de la Bolsa que fueron suprimidos en el año 1922, período del Presidente Zayas.
Largo rato cambiaron impresiones sobre estos problemas.

OTROS VISITANTES

El Dr. Gárate Brú trató con el Secretario sobre la nueva Legislación de Marcas y Patentes, que tiene en estudio la Secretaría de Comercio.
El Dr. A. Ceberio, letrado de la Asociación de Industriales de Cuba, trató de varios asuntos, referentes a dicha institución, y sobre el tratado con el Uruguay, sobre el que dió su opinión contraria al mismo.

EL SUB SECRETARIO

Aunque se encontraba algo indispuesto, concurrió a su despacho el Subsecretario, despachando los asuntos de la Secretaría con los altos Jefes de la Dirección de Comercio, Bienes y Cuentas, Marcas y Patentes, de Pagaduría y otros.

EL DECRETO SOBRE LA CARNE

Manifestó sobre el Decreto de la carne, que se señalaba en el mismo el precio de tres centavos en pie, esperando que sería firmado en el día de ayer.

LA COMISION INCAUTADORA DEL GANADO

También informó el Sub Secretario que de un momento a otro se dictaría una resolución, designando la comisión incautadora del ganado, que integrarían los señores Alemán, Rodríguez Arango y el Sr. Pérez Capiró.

CITADOS LOS CARNICEROS QUE VENDIAN MAS BARATA LA CARNE

El repórter tuvo noticias de que debido a los informes recibidos de los inspectores con motivo del censo de carnicerías, se había dispuesto citar a una entrevista en la Secretaría, a los expendedores de carne que detallaban la carne a precios más económicos en esta plaza.

INFORMES DE GANADEROS

Han llegado ayer a la Secretaría algunos informes, procedentes de ganaderos dando cuenta de no poder vender el ganado en pie a los precios fijados por la comisión designada por el Gobierno. Algunos envían detalles de la utilidad, que según ellos, obtienen los expendedores en cada res que detallan al público, rigiéndose por las escalas de precios publicadas.

SOLICITUDES DE MARCAS

Fueron presentadas en el Registro las solicitudes siguientes:
«Rioja Feniz» para distinguir vinos, por Alonso y Ca.
«Muste» para una preparación farmacéutica, a nombre de la «Farmacia Machado, S. A.», presentada por Pedro Machado y Jurado.

PATENTES DE INVENCION

Anthony J. Fischer y William H. Newton, representados por Ricardo Moré, un producto que mejora el tratamiento de los sedimentos de las aguas de albañales, a favor de The Dor Compny, Inc.
Carlos Lezcano, para un aparato de relojería, para evitar que los relojes de péndola, paralicen su marcha o la alteren, al desnivelarse, y procedimiento para obtener dicha finalidad.

¿INDIGESTO? Tome MAGNESIA BISURADA
ALIVIA EN 3 MINUTOS
Suprime el malestar y restablece la normalidad del estómago porque neutraliza la acidez.

Será hoy el juicio contra los que asaltaron un tranvía en S. Rafael matando al conductor

Han sido condenados a diez años de presidio dos acusados por robo y homicidio, para los que pedía el Fiscal la pena capital. Terminó el juicio contra el matador de Waldo Orta

Después de varias suspensiones, la Sala Tercera de lo Criminal de la Audiencia celebrará hoy el juicio de la causa contra Ignacio Hervás Alvarez y José Alvarez Rodríguez, señalados como autores de los sucesos sangrientos desarrollados el 11 de julio de este año en San Rafael y Hospital, al ser asaltado el tranvía número 118 de la línea «Universidad-Muelle de Luz» por numerosos individuos, entre ellos, según el Fiscal, los procesados de referencia, quienes con palos, piedras, revólveres y botellas con materias inflamables abordaron el carro, conminando a sus ocupantes a que lo desalojaran y dieron muerte al conductor del mismo, Agripino Quintero, al intervenir éste en forma pacífica para que no lo hicieran y, además, dispararon contra el vigilante Rogelio Sosa al tratar de detenerlos.
Calificando los hechos de homicidio y de disparos, pide el Fiscal sean condenados Hervás y Alvarez, a las penas de catorce años, ocho meses y un día de reclusión, por el primer delito y un año, ocho meses y veintiún días por el segundo, y a que indemnicen a los herederos de la víctima en la suma de cinco mil pesos.
Contra la petición fiscal, la defensa, a cargo de la doctora Ofelia Domínguez, interesa fallo absolutorio, alegando que Hervás y Alvarez son ajenos por completo a los hechos y que, por lo tanto, debe declararse su inocencia.

LA CAUSA CONTRA JOAQUIN ROMERO

Ha quedado concluso para fallo el juicio del proceso contra Joaquín Romero, matador de Waldo Horta, el 10 de julio último.
En la sesión de ayer, terminadas las pruebas, el Fiscal, doctor Francisco Ponte Domínguez, retiró la acusación; pedía antes catorce años, ocho meses y un día por homicidio; y la sostuvo el acusador particular, doctor Raúl Calonge, quien interesó cadena perpetua, por asesinato.
Después, informaron las partes referidas, así como el defensor, doctor Miguel Suárez Gutiérrez, el que pidió que Romero fuera absuelto, por concurrir en el hecho la eximente completa de legítima defensa. Posiblemente hoy se conozca el fallo.

SOLO DIEZ AÑOS DE PRESIDIO

Manuel María Montes y Diego Sosa Blanco, para quienes el Fiscal pidió pena de muerte por robo con ocasión del cual resultó homicidio, han sido condenados a diez años de presidio mayor, como autores del delito de robo con violencia e intimidación en las personas, como lo instara el defensor de los procesados, doctor Maximiliano Trujillo. Se declara que dichos encartados en la noche del 9 de marzo último, asaltaron, con otro sujeto, que no se juzga, en la finca «Tomeguín», en San Antonio de los Baños, la tienda de Rosendo Capote Sánchez, al que despojaron de 460 pesos y varias prendas de su uso personal, y también a Francisco Amaro Triana. Agrega el Tribunal que en la madrugada del 10 de dicho mes, fueron vistos en las márgenes del río Ariguanabo los procesados Montes y Sosa, en compañía de Mateo Núñez, buscando un lugar apropiado para vadearlo, y días después fué hallado el cadáver del último en dicho río, completamente desnudo, sin que con las pruebas practicadas se haya probado la forma ni por quién o quiénes fué muerto Núñez, o si éste murió casualmente.

LA MUERTE DE HORTENSIA LLANES

Julio Samalea Plasencia ha sido condenado a la pena de catorce años, ocho meses y un día de reclusión, como autor del homicidio de la joven Hortensia Llanes, ocurrido el 21 de mayo de este año en la calle 13 entre 0 y 2, en Santiago de las Vegas. Samalea, declara el Tribunal—Sala Primera de lo Criminal—se dió a la fuga apenas consumado el hecho e intentó suicidarse en su domicilio como a la media hora de ocurrido el suceso.

LOS CASOS DE URGENCIA DE AYER

Fueron absueltos Heriberto Wilford, Antonio Rodríguez y Carlos Herrera, de la acusación que se les hacía de colocar bombas explosivas en Marianao. Defendieron los doctores Larrondo, Estévez y Llinás.
Absueltos, también, Luis Colón, Fructuoso García, Manuel Alvarez Rodríguez y Nicolás González, de tener una fábrica de bombas en Corrales 153; igualmente resultaron absueltos Eusebio Mijal y Armando Irisástegui de tenencia de armas, defendiéndolos el doctor Joaquín del Río Balmaseda.
Felipe Salomón, absuelto de tenencia de armas; Ramiso Casals, por propaganda sediciosa, fué condenado a la pena de un año y un día de prisión, y José García Pérez, por lo mismo, a seis meses; José Acosta y Francisco Columbié, por sabotage, fueron condenados a noventa días de prisión.
Juan García Ginés, Luis González y Herminio García, fueron condenados a un año de prisión y a ciento ochenta días Lázaro Sánchez, Lázaro Carbonell y Antonio Pichel, todos por tenencia de materias explosivas, en relación con la antes citada fábrica de bombas en Corrales 153.
Y se suspendió el caso de Andrés Mudellos, Manuel Gómez y Eduardo Taboada, acusados de colocar bombas en el Vedado.

LA SALA CUARTA DE LA AUDIENCIA

Comenzó ayer a celebrar juicios en el local de la biblioteca de la Audiencia, la Sala Cuarta de lo Criminal. Dichos actos son ahora por la tarde, en vez de por la mañana, como venía ocurriendo.

†

E. P. D.

EL SEÑOR

JOSE H. BEOLA Y VALENZUELA

HA FALLECIDO

Dispuesto su entierro para hoy, martes 4, su esposa, hijos, hijos políticos, hermanos y demás familiares y amigos ruegan a las personas de su amistad se sirvan asistir a las 10 de la mañana al Cementerio de Colón, para acompañarlos en el acto del sepelio, favor que agradecerán.

Habana, diciembre 4 de 1934.

Cecilia Tauler de Beola; Pablo Beola; Caridad Beola Viuda de Pérez Fuentes; Ana Julia Beola de Valdés Daussá; Diana Adams de Beola; Dr. Abilio Valdés Daussá; Dr. Juan A. Suárez de Castro; María Beola Viuda de Casares; Ana Beola Viuda de Márquez; Narciso Tauler Benítez; doctor Salvador Pérez Fuentes; Dr. Guillermo Rozado; Dr. Pablo Carrera Jústiz; Dr. Ignacio Toñarely.

M.E.C.D. 2016

DE DIA EN DIA

AYER

¿Podría precisarnos algún matancero donde estaba ubicada esta «finca-sanatorio», cuyas ventajas se encarecían en este anuncio que publicamos el 3 de Diciembre de 1834?...

«D. Guillermo Hudson tiene el honor de participar a las personas que vengan a esta isla a restablecer su salud, o disfrutar por algún tiempo de su hermoso clima, que tiene una casa de campo la cual ofrece las mayores comodidades a los que gusten servirse de ella, por estar situada en medio de un cafetal, y sobre una colina que dominando todas las inmediaciones proporciona no solo vistas pintorescas y agradables ;sino tambien aires purísimos y sanos, reuniendo á todas estas ventajas la de estar lindando con el pueblo de Limonal, distar solo seis leguas de Matanzas, y una del embarcadero de Canimar, de cuyo punto sale diariamente un vapor a Matanzas, y es un peso el viaje. Los señores que gusten servirse de esta oferta pagarán una semana adelantada á razón de 2 pesos diarios, no admitiéndose por menos tiempo ó un abono seguro. Réstale solo al interesado al publicar este aviso, declarar que su primer deseo es y será sólo, agradar y complacer a las personas que acepten sus servicios».

¿Se trataría acaso de la región de San Miguel de los Baños? De todas suertes es digno de anotarse que la fama de insalubre que Cuba tenía por entonces, no se extendía a todos los lugares del exterior, puesto que en este anuncio se habla de personas que vienen a esta Isla a restablecer su salud. Verdad es que el anuncio corresponde al mes de Diciembre, ó sea cuando el frío aprieta por las altas latitudes haciendo emigrar a muchas aves y a algunos que están en condiciones de imitarlas.

El número del siguiente día al que nos hemos referido, publica una extensa acta, que tiene este comienzo:

«En la siempre fidelísima ciudad de la Habana á veinte y cinco de Noviembre de mil ochocientos treinta y cuatro, se reunió en esta Casa de Gobierno la Junta convocada por el Escmo. Sr. Presidente Gobernador y Capitán General, presidida por S. E. y compuesta de los Escmos. Sres. Superintendente Subdelegado de Real Hacienda, conde de Fernandina, conde de O-Reilly, y de los Sres. brigadier don Francisco de Armenteros, presbítero doctor don Manuel de Hechavarría, gentil hombre don Nicolás Peñalver y Cárdenas, don Joaquín Gómez, prior del tribunal mercantil y del coronel don Nicolás Garrido para acordar lo conveniente a que se principie la nueva cárcel tiempo ha proyectada»...

Agrega el acta que el Presidente, don Miguel Tacón, expuso que desde que había llegado á hacerse cargo del mando había notado que la cárcel existente era exígua para contener 600 presos, que eran los que habitualmente existían y que al ocurrir la reciente epidemia de cólera, causando grandes estragos en la población penal, hubo que llevarse á los presos para las fortalezas, entre ellas la de la Cabaña, donde al efecto se prepararon diez bóvedas, todavía ocupadas por presos en aquella fecha, pero que conceptuaba peligroso volver á hacinarlos en la cárcel existente, aunque ya la epidemia había pasado.

Se acordó, en definitiva, construir inmediatamente la nueva cárcel en los terrenos conocidos por el nombre de los «Barracones de Armona», propiedad del Estado que cedió en el acto con ese fín el Superintendente de Real Hacienda. Y se aprobó el presupuesto de $195.360 para construir el edificio de acuerdo con los planos del Coronel don Nicolás Garrido.

En tal forma se dispuso la construcción del gran edificio que fué conocido hasta hace poco por el nombre popular de «Hotel de Prado Número 1» y que acredita por sus vastas dimensiones y armónico conjunto los conocimientos arquitectónicos de su olvidado proyectista el Coronel Don Nicolás Garrido.

HOY

Si la hoz pudiera hablar, diría que el martillo con que la cruzaron los marxistas rusos en su escudo heráldico significa para ella un matrimonio tan desagradable como consideraría el suyo una muchacha honesta y de carácter dulce a quien hubieran obligado a casarse con un hombre vicioso y de temperamento brutal.

¡Ahí es nada la diferencia entre lo que ella y él representan!

Ella simboliza el campo, la tierra fecunda, el aire libre, la salud, el trabajo atrayente, la vida sencilla. El personifica la ciudad, el pavimento árido, la atmósfera viciada, la falta de salud, el trabajo poco atractivo, la vida erizada de dificultades...

Porque hay que aclarar que ese martillo que los soviéticos han colocado en «pose» efectista enlazado a la hoz, no es la vieja herramienta prestigiada por la tradición del honrado artesano. ¡Si fuera así!. Pero se trata, de un fementido «camouflage». Es, sencillamente, un martinete eléctrico que se disfrazó de martillo, con la misma criminal intención que el lobo del cuento se empolvó la pata con harina para hacerse pasar por oveja y que le abrieran la desconfiada puerta.

Gracias a esa estratagema el campesino ruso—buena persona como todos los campesinos del mundo y como todos los campesinos buen amigo del herrero y del carpintero de los poblados rurales—se avino a franquearle el paso al bolcheviquismo, nacido en la deletérea atmósfera de los talleres de las grandes urbes.

En mala hora lo hizo, desde luego, porque, simplemente a título de mejor armados, los hombres del martillo se apoderaron de lo que era suyo, de lo que era de los hombres de la hoz; y era suyo porque ellos lo venían cuidando desde que la historia había escrito sus primeras páginas, porque ellos lo venían cultivando, sin desertar en busca de un trabajo menos rudo y mejor remunerado, como había sido la ambiciosa idea de los renegados del campo—y no era del campesino la culpa de que los otros se hubieran equivocado.

Pero no bastaron las razones ni los tradicionales derechos. Y el campesino ruso, que si a algo aspiraba era a ser más campesino, esto es, más dueño de la tierra, alegando el derecho de explotación sobre el de la simple posesión, se vió brutalmente desposeído de lo que era suyo legítimamente, por virtud de una nueva Ley, hecha ¡a golpes de martillo! Y desde entonces, tanto el **mujik** (el arrendatario) como el «kuàch» (pequeño propietario) tuvieron que resignarse a trabajar en una esclavitud más ruda que cuando estaban bajo el dominio de los Grandes Duques, muchas veces despreocupados y en ocasiones hasta paternales.

Eso fué lo que ha ocurrido en Rusia bajo el signo de la hoz y el martillo hipócritamente entrelazados. Y eso es lo que les ocurrirá a los «realengueros» del Realengo 18 y otros «realengueros» si se dejan cautivar por los cantos de sirena que hoy les cantán, con un estudiado acompañamiento de melodiosos golpes sobre un yunque, que tienen toda la prestancia de un repiqueteo de campanas, algo así, en fín, como el coro de herreros de «Il Trovatori».

Si se dejan cazar ¡ay! con ese reclamo, ya verán donde son los golpes y quienes hacen de yunque, después que se hayan constituído esos tentadores comités de obreros y campesinos.

Eso fué lo que ha ocurrido en Rusia bajo el signo de la hoz y el martillo hipócritamente matrimoniados...

Pero, a juzgar por los indicios, ya la hoz está resuelta a divorciarse, pase lo que pase, convencida de la inutilidad de reclamar un mejor trato.

Y así como se han dado casos de débiles mujeres que cansadas de una vida de martirios y sufrimientos, han hundido el puñal en el corazón de su infame esposo, obteniendo la absolución de la justicia popular, no tendría nada de particular que la hoz rusa, recordara en su desesperación que también sirve para cortar gargantas.

Es muy significativo el hecho de que a los pocos días de haberse registrado los últimos fusilamientos de campesinos sublevados contra la tendencia esclavista de los Soviets, haya ocurrido la muerte de Kiroff, el Secretario General del Partido Comunista, a manos de un hombre cuya filiación política no ha querido revelar el Comisario del Interior así como los motivos que alegara para justificar su acción; pero se sabe, por lo visto, que era un antiguo empleado de la Inspección de Obreros y CAMPESINOS, y se ha dejado traslucir que había un vasto complot en ciertos círculos para matar a todos los altos jefes del Soviet ruso.

¿Es aventurado suponer que nos hallamos en presencia de una conspiración de la hoz contra el martillo, en la tierra que inventó esa falaz mentira?

TARTARIN DE TARASCON

UN MUERTO Y SIETE HERIDOS A CAUSA DE UN DESCARRILAMIENTO

FLORISTER, Fla., diciembre 3. AP.—Al descarrilar un tren que se dirigía hacia el Sur, pereció el fogonero y resultaron heridos siete pasajeros. El convoy hacía el tráfico regular con el Oeste Central.

DISPOSICIONES SOBRE LOS GIROS EXTRANJEROS Q. HAGAN EN EL BRASIL

RIO JANEIRO, diciembre 3. AP. El Banco do Brasil anunció hoy que no concederá cambios en libras esterlinas para las importaciones de la Gran Bretaña y que sólo concederá el 46 por ciento de los giros en dólares para el pago de importaciones de los Estados Unidos.

VIRGINIA CHERILL HA RECLAMADO 1,000 AL MES DESTINADOS A ALIMENTOS

LOS ANGELES, diciembre 3. AP. Demandando mil pesos mensuales de alimentos, la actriz del cine Virginia Cherrill, estableció pleito de separación contra su marido, Cary Grany, bajo causal de «crueldad extremada».

Sostiene que su marido empleaba contra ella un lenguaje vilificador y oprobioso entregándose además a escanciar licores en abundancia. Sostiene que os gananciales montan a 50 mil pesos y que Grant gana 5 mil pesos mensuales.

ANULADA LA SENTENCIA CONTRA LA ANCIANA QUE MATO A SU HIJO IMBECIL

LONDRES, diciembre 3. (AP.)—Se han dirigido varios millares de peticiones de clemencia al Ministerio del Interior, reclamando piedad para la anciana Mrs. Mary Brownhill, que cometió el crimen de la «euhtanasia», o muerte por misericordia, disponiéndose, acto continuo, la revisión del fallo por las autoridades competentes.

Como se sabe, la mujer dió una dosis superior de un sedante a su hijo imbécil de 30 años, a quien cuidara durante su vida entera, en el temor en que se hallaba de que al ser operada, a los 62 años, muriese, dejándolo sin amparo.

Revelóse en la oficina del Interior que el leader laborista, George Lansbury, con George Bernard Shaw y varios miembros del Parlamento, fueron de los primeros en la solicitación de gracia.

La asamblea farmacéutica fué un éxito

Pinar del Río acogió de un modo muy gentil a los convencionales. Acuerdos

Resultó un verdadero éxito la Tercera Convención Farmacéutica, patrocinada por la Asociación Farmacéutica Nacional, celebrada el domingo próximo pasado en la ciudad de Pinar del Río.

Un numeroso grupo de personas, entre las cuales tenía su representación máxima la Junta de Gobierno Nacional, integrado por los doctores Uriarte, Pérez Fuentes, Miguel A. Santos, Juan Eligio Puig, Francisco de la Carrera, José Macías, Andrés Reyes, Miguel Ruiz Peña y José Badía Carbonell, así como la señorita María Teresa Pérez y el señor Guerra, en representación de la Facultad de Farmacia de la Universidad Nacional del primer año, salió de esta capital rumbo a la ciudad pinareño.

Fueron recibidos a la llegada de los ómnibus a Pinar del Río, por los doctores Sarmiento, Remigio Rodríguez, Ubieta, Teatino Camacho, Fors, Félix Jordan, en representación del Alcalde de esa ciudad, y el señor Alvarez Laviada, en representación del Gobernador de la Provincia, señor Navarro.

Después de celebrarse un almuerzo en el hotel «Globo», se encaminaron los convencionistas hacia el Liceo pinareño, donde se celebró el acto, en el cual se trató como principal tema la Colegiación Obligatoria Farmacéutica. La peroración del doctor Fajardo fué formidable, recibiendo por sus atinadas frases en cuanto a la cuestión farmacéutica, atronadores aplausos, así como el discurso del doctor Ramón Lorenzo y las palabras del doctor Miguel A. Santos.

En el discurso del doctor Fajardo se expuso el verdadero espíritu de la moral profesional.

Dijeron breves palabras también, la señorita María Teresa Pérez y el señor Guerra, estudiantes de la Facultad de Farmacia del primer año y los cuales expresaron su agradecimiento por la gentileza tenida hacia ellos por los miembros de la Junta de Gobierno o Nacional.

El doctor Teatino Camacho hizo el resumen a nombre de los colegiados de Pinar del Río, y su discurso fué efectivo.

También el doctor Lorenzo pronunció breves frases e hizo relación con referencia a la próxima Asamblea Nacional que tendrá lugar en la ciudad de Cienfuegos en próxima fecha, los días 27, 28 y 29 del corriente.

Los excursionistas salieron de Pinar del Río a las ocho de la noche, pudiéndose afirmar que dicha Convención tuvo brillantez en todos los momentos, palpándose en forma eficaz el espíritu que anima a los farmacéuticos en pro de su colectividad.

El Gobernador de Michoacán muerto y tres compañeros con heridas al caer un aeroplano

En la campaña contra el «juego elegante» fué clausurado el «Club Extranjero» que fué terminado hace pocos meses con un costo de más de dos millones. Rebeldes copados

CIUDAD MEXICO, diciembre 3. (AP).—El gobernador Abel Serratos, del estado de Michoacán, resultó muerto hoy y tres compañeros gravemente heridos, cuando el aeroplano en que viajaban cayó cerca de Barranca Honda, Michoacán.

El Gobernador Serratos era íntimo amigo del Presidente Cárdenas.

El aeroplano salió de un pequeño campo, pero no pudo ganar altura. Los heridos son: Charles Drayron, piloto, Alvaro Muñoz, mecánico y el Sr. Garza, ayudante del Gobernador.

LAZARO CARDENAS LA EMPRENDE CONTRA EL JUEGO ELEGANTE

MEXICO, D. F., diciembre 3. (AP).—El casino del «Club Extranjero», que quedó terminado hace unos pocos meses al costo de más de dos millones de pesos, fué clausurado esta noche por disposición del gobernador del estado de México. Estaba situado en las márgenes justamente del Distrito federal.

Sábese que el general Lázaro Cárdenas es opuesto al juego y que dispondrá en breve la clausura de los casinos de La Selva, en Cuernavaca y el de Agua Caliente.

IMPIDEN LA EJECUCION DE UN TESTAMENTO EN FAVOR DE LA IGLESIA, EN MEXICO

EL PASO, Texas, diciembre 3. (AP).—El gobierno de México precedió hoy a la confiscación de los bienes de varios católicos, que procedieron a refugiarse en los Estados Unidos, y los cuales resultan beneficiarios en el testamento de la señora Pimentel de González, que legó $50.000 a la iglesia de Torreon, cuyo párroco, Martiniano Valderrama, es el principal causahiente de esa fortuna. Este último sacerdote fué conminado al abandono del territorio de Chihuahua, por carecer de licencia para predicar.

COPADOS LOS QUE CORTABAN LOS HILOS TELEGRAFICOS Y TELEFONICOS EN COAHUILA

EAGLE PASS, Texas, diciembre 3. (AP).—Infórmase que la gavilla de latrofacciosos que entre Piedras Negras y Allende habían estado cortando los hilos telegráficos y telefónicos, han sido copados por las fuerzas federales, en las montañas del centro de Coahuila. Consignase que los insurgentes se encuentran mandados por el expolicía de Piedras Negras, José María González, reputándoseles el llevar intenciones sediciosas, aunque hasta aroa sus actividades se han limitado a la tala de postes y a cortar alambres a 4 millas al norte de Allende y haber volado un puente de ferrocarril, para impedir la persecución de los federales. González, hombre ya maduro goza de reputación de valiente, habiendo abandonado el puesto que tenía de guardián en un cabaret, que ocupó durante cuatro años, para lanzarse al monte en aventura guerrera.

BELGICA CONCIERTA UN EMPRESTITO EN HOLANDA POR UNOS $46 MILLONES

BRUSELAS, diciembre 3. AP. Un empréstito de mil millones de francos o sea unos 46 milones de pesos, ha sido concertado por Bélgica en Holanda, según se ha sabido hoy.

El empréstito se empleará en hacer frente a las necesidades del Tesoro, particularmente a las medidas especiales que se han tomado en relación con el auxilio a los desocupados.

Ha disminuído la Malaria en la República

Más de cuatro mil casos menos se han registrado en la última decena, quedando sólo 31,109

Treinta y un mil ciento nueve personas están padeciendo en toda la República de Malaria, según dato oficial facilitado por la Secreto que demuestra, de acuerdo con la estadística del 20 de noviembre próximo pasado, se ha advertido un descenso de 4,672 casos, debiéndose ello a la campaña que el Departamento viene llevando a cabo en las seis provincias.

La región que continúa siendo más afectada por el paludismo es la oriental, que tiene aún 13.291 casos; siguiéndole Camagüey, con 6.756; Santa Clara, 3.620; Matanzas, 772; la Habana 392 y Pinar del Río 5.278.

PAGARON A LAS JEFATURAS

La Pagaduría de la Dirección de Sanidad procedió ayer a remitir por correo-certificado a todas las jefaturas locales de la República los checks correspondientes a los haberes de los empleados de las mismas, con vista de haber situado los fondos necesarios la Secretaría de Hacienda.

CONTRA LA TISIS INFANTIL

Durante el próximo mes el Dispensario de la Liga Nacional contra la Tuberculosis Infantil, puesto los siguientes servicios: Inscribió a 42 nuevos atacados de Peste Blanca; 524 consultas de primera y segunda infanciaá aplicó 908 inyecciones intravenosas e intramusculares; tomó 55 radiografías y 15 fluroscopías, despachó en el botiquín 332 fórmulas médicas.

En la actualidad hay inscriptos 4.833 pacientes.

El primer ministro de Francia, Pierre Flandin, aboga por la estabilización de la moneda

PARIS, diciembre 3. (AP.)—La defensa que hizo el primer ministro Pierre-Etienne Flandin del rango contra la pérdida de su actual valor oro fué atacada hoy por Paul Reynaud, exministro de Hacienda, en el salón de sesiones de la Cámara de los Diputados.

En su nueva campaña en pro de la depreciación, Reynaud ofreció el experimento del Presidente Roosevelt «como un éxito demostrativo de la devaluación y la experiencia de Hoover como un fracaso.»

Flandin declaró que hablar de devaluación sólo podía considerarse en «un plan general de estabilización general de las divisas monetarias» y agregó:

«No busco nada más que la llegada de ese día que ponga en equilibrio todas las divisas, pero eso no depende de mí y no creo que el mejor medio de alcanzar la estabilidad sea ponerse sobre una base inestable.»

El ministro de Hacienda Louis German-Martin, se opuso enérgicamente a la devaluación, declarando que Roosevelt no había devaluado el dóllar americano por su propia voluntad «sino obligado por la deuda interior.»

León Barety, ponente de la Comisión de Hacienda, dijo a la Cámara que el déficit de los presupuestos franceses en 1935 será de 559 millones de francos o sea cerca de $36,900,000. Agregó que el Tesoro tropezaría con dificultades a priincipios del próximo año a menos «de que nuestra situación económica mejore considerablemente.»

Ocho mil personas están sin hogar en Australia a causa de las inundaciones

MELBOURNE, Australia, diciembre 3. (AP.)—Las inundaciones sin precedente que han azotado la provincia de Victoria, habían ocasionado hasta esta noche 40 muertos, dejando a 8.000 personas sin hogar y ocasionando pérdidas que se calculan en un millón de libras esterlinas.

Las áreas populosas situadas al N. y E. de esta población, se anegaron. Los vecinos se refugiaron en las colinas y en los techos de las viviendas más elevadas. En el litoral, las pérdidas también fueron muy cuantiosas. Se cree que en el hundimiento del vapor costeño «Coramba», perecieron 17 personas. Los restos del barco y dos salvavidas con dos cadáveres, fueron arrojados sobre la costa.

La población de Koowerp fué evacuada, quedando 2.000 personas sin viviendas. En otros lugares, sufrieron daños no menos importantes.

Oferta Especial de Vestidos Económicos

¿Cuántos días durará esta Oferta? Probablemente ni un día completo. La Oferta comprende un surtido interesantísimo pero limitado, y el precio a que ha sido remarcado nos da la seguridad de eliminarlo antes de las 6 p.m. de hoy. Apresúrese a escoger sus estilos.

200 VESTIDOS

de excelente Crepé Rayón en rojo, carmelita, prusia y negro. Modelos muy elegantes.

$2.25

150 VESTIDOS

de Crepé Rayón de elegantísima estampaciones de novedad finísimos estilos.

$2.25

Sección Económica 2º Piso

El Encanto

Para los niños, todo el mes de diciembre es Navidad.

Mantenga viva en el espíritu de sus hijos la tradición inefable de las Pascuas, cuya más alta forma de expresión es el regalo. Ahora —los juguetes vienen después— el regalo más propio y conveniente es un traje. EL ENCANTO, sirviendo esta preocupación de los papás, ofrece ya los más variados y elegantes surtidos de trajes de niño a precios tan bajos, que no tienen punto de comparación.

TERCER PISO.

De sarga de lana.
2 a 5 años 6.25
6 a 9 años 6.75
Gorra 1.50

De casimir de lana con adornos combinados.
2 a 5 años 3.50
6 a 9 años 3.75

De sarga azul con adornos combinados.
2 a 9 años 2.00

Blusa lavable, Pantalón de casimir.
2 a 5 años 2.00
6 a 9 años 2.50

De paño azul y franela de lana blanca.
2 a 5 años 7.50
6 a 9 años 8.00
Gorra 2.00

De paño de lana azul. Adornos blancos.
2 a 5 años 4.50
6 a 9 años 4.75

El Encanto

M.E.C.D. 2016

SECCION 9A

TELEFONOS:
Dirección A-3577
Jefe de Redacción A-3205
Sección de Sports M-7912

DIARIO DE LA MARINA

TELEFONOS:
Quejas M-7911
A. Clasificados. . A-3333
Agencia Marianao FO-7389

SECCION 9A

AÑO CII — EL PERIODICO MAS ANTIGUO DE CUBA — LA HABANA, MARTES, 4 DE DICIEMBRE DE 1934 — ACOGIDO A LA FRANQUICIA POSTAL — PAGINA TRECE

LA ACTUALIDAD

HOMENAJE NACIONAL

(Por LEON ICHASO)

CONTINUAN cada vez con más férvido entusiasmo los vítores y las ovaciones con que el pueblo español recibe al Ejército. No hay ciudad, no hay pueblo donde no sea aclamado como el salvador de España, como el que la ha librado de un peligro extremo, de una inmensa desgracia, de un aborrecido y aborrecible enemigo.

Pero no se contentan los españoles ni con esos desahogos de glorificación con que premian la lealtad y el valor de su Ejército ni con la generosa esplendidez con que abren sus cajas y sus bolsillos en millonadas de pesetas para demostrarle su gratitud sino que proyectan darle en Madrid un homenaje nacional.

Esa es la recompensa que más ha de halagarle y satisfacerle. Es el alma de España entera sin diferencias de Partidos ni de clases la que ha de palpitar en ese homenaje. De España entera, porque la victoria que ha conseguido su Ejército no ha sido contra una facción política, contra un adversario parcial, sino contra el enemigo común. Tampoco ha luchado el Ejército en favor de ninguna agrupación determinada, sino por la vida y los fueros de España y aun por los de la civilización humana.

Del éxito feliz o desgraciado de ese Ejército dependía el que España, en su vigorosa e inconfundible personalidad, en todos los principios e ideales que la hicieron grande y poderosa, en su historia cuajada de hazañas y empresas gigantescas, en su misión de creadora y salvadora de pueblos, desapareciese como nación o se volviese a encontrar a sí misma y reafirmase dicha personalidad para reanudar su ciclo de proezas, no ya sobre los horrores de la guerra, sino sobre la fecunda quietud de una paz sólida y duradera.

¡Cuán diferente la victoria del Ejército español contra la salvaje revolución marxista de aquellas otras victorias estériles con que en sus antiguos pronunciamientos encaramaba las ambiciones y codicias de algún espadón! Aquellas luchas por éste o aquel caudillo servían únicamente para el derramamiento infecundo de sangre española, para el agotamiento de las energías nacionales, para implantar y solidar la odiosa hegemonía de un militarismo odioso, absorbente y dictatorial. Eran entonces los caudillos del Ejército los únicos que se aprovechaban a costa de la constante intranquilidad y alarma y a costa de la ruina del país. Ahora es España la que se salva y resurge con el heroismo victorioso de su Ejército. Por ella únicamente han combatido todos sus jefes y todos sus soldados. No es ahora el Ejército el que se rebela sediciosamente, instigado por algún funesto caudillo; es el que lucha con sin igual bizarría y patriotismo para sofocar una revolución hecha a base de odios, de destrucción y de traiciones.

Esos Generales y soldados que ahora van en marcha triunfal, que corea el pueblo, por España, son los que salieron al campo de la dinamita, de la saña brutal y de la devastación de las hordas marxistas, mientras los organizadores y jefes de la revolución se escondían o huían cobardemente o negaban con excusas ridícula y absurdamente pueriles su participación en el movimiento.

Pónganlos frente a frente todos aquellos que piensen y sientan en español y vean si mientras las bizarras tropas victoriosas oyen el regocijado clamoreo de los que las aclaman y ovacionan, los cobardes cabecillas de la salvajada revolucionaria marxista no merecen las rechiflas de todo el pueblo español.

CALVO SOTELO ESTA PREPARANDO UN PLAN DE "ESTADO CORPORATIVO" ESPAÑOL

El sistema nada tiene que ver con el fascismo, aunque algo se parece al régimen italiano

El bloc nacional en proyecto admitiría en su seno a los monárquicos, republicanos de la derecha extrema, fascistas, etc., y tiende a poner fin al conflicto borbónico-carlista

MADRID, diciembre 3. (AP.)—Una combinación de las fuerzas monárquicas y de los elementos de la extrema derecha prepara la ocupación del Poder por medio de un plan «de estado corporativo» modificado, según se decía esta noche en los centros realistas.

El propósito del plan, que se anunciará en breve, consiste en dar a la República española «un tipo de estado moderno corporativo basado en el sistema tradicional español», el cual estará regido por un frente unido derechista.

Se ha desmentido categóricamente que el plan tenga nada que ver con el fascismo, aunque tiene analogías en muchos puntos con el fascismo italiano.

El plan tiene un doble objetivo, que es poner fin al conflicto entre carlistas y alfonsinos y unir a los monárquicos en un solo grupo, y la creación de un block nacional no partidario bajo la dirección del ex ministro de Hacienda, señor José Calvo Sotelo, que admitirá en su seno a los monárquicos, los republicanos de la extrema derecha, los fascistas y cuantos más quieran pertenecer al mismo.

Los informantes de la Associated Press dicen que Calvo Sotelo publicará dentro de uno o dos días un manifiesto dando a conocer las líneas generales del plan, el cual contendrá provisiones que han de satisfacer a la clase obrera española.

Calvo Sotelo revivirá y mejorará «ciertas instituciones tradicionales de España». Entre las provisiones de su plan figura un sistema de gremios y organizaciones obreras con representación en las Cortes.

Las organizaciones obreras, como es natural, no tendrán ningún carácter político, y partidos tales como el socialista no podrán constituirse bajo el nuevo régimen que se proyecta en España.

Agregan los informantes que el plan es «cooperativo más bien que corporativo» y puramente español, no teniendo nada que ver con el desarrollo fascista. El propio Calvo Sotelo dijo recientemente que su plan «constituye un frente unido para la defensa del Gobierno nacional contra los peligros del presente Gobierno desorganizado y contradictorio, compuesto de grupos y bloques».

Los republicanos prominentes consideran que el movimiento es el inicio de una velada campaña en pro de la restauración monárquica. Esta opinión ha ganado fuerza con motivo de las informaciones recogidas en los centros realistas, donde se dice que se están realizando negociaciones con el fin de que carlistas y alfonsistas se reconcilien. Las dos facciones han estado divididas por espacio de muchas generaciones.

El anciano don Alfonso Carlos es el pretendiente carlista al trono de España y no tiene heredero. La proyectada reconciliación persigue la designación de don Alfonso de Borbón, sobrino del ex Rey, como heredero al trono de España.

Se considera probable que el Infante don Juan, hijo del ex Rey Alfonso, sea escogido como heredero de don Alfonso de Borbón, uniendo así las dos ramas de la familia real. Anúnciase que los jefes monárquicos han estado conferenciando con el ex Rey Alfonso, acerca de la aceptación de su sobrino.

Alfonso de Borbón tiene 32 años de edad, fué capitán del Ejército español y ha estado residiendo en Francia desde que se estableció la República en España. Es íntimo amigo del ex Rey, y se dice que es una personalidad activa e interesante. Es hijo de la hermana mayor del ex Rey, la Infanta Doña Mercedes, y del Infante don Carlos de Caserta.

Según los informantes prácticamente todos los diputados alfonsistas y carlistas del parlamento son partidarios del plan. Las discusiones se están realizando con 15 o 20 derechistas extremistas, que son virtualmente monárquicos, afiliados actualmente a la CEDA.

El arte catalán es orgullo de España y de Europa entera, dijo el ministro Sr. Anguera de Sojo

En Europa y América—agregó—la creación de museos se debe a las aportaciones de Mecenas generosos. En Cataluña el Mecenas es todo el pueblo, en la medida de sus fuerzas

BARCELONA Dic. 3.—(SE).—Con toda solemnidad tuvo lugar la inauguración oficial del Museo de Arte de Cataluña instalado en el Palacio Nacional de la Exposición de Montjuich. La Junta de Museos de Cataluña ha sabido reunir en el Palacio Nacional en forma brillantísima, las obras de arte catalán, desde su más remoto origen hasta la fecha actual, juntando las esparcidas en distintos Museos de Barcelona a la extraordinaria colección Planjura, de adquisición reciente, que hacen que dicho Museo pueda considerarse como el mejor creado en su clase. La recepción oficial tuvo lugar a las once de la mañana, en el Salón de Actos del Palacio Nacional. Ocuparon la presidencia todas las autoridades de Cataluña, y en lugar preferente el ministro de Trabajo del Gobierno de la República, señor Anguera de Sojo, al que rindió honores una compañía militar, con escuadra y banda de música, que fué revistada por el ministro, acompañado del general Batet.

El señor Anguera de Sojo, ministro del Trabajo.

En el acto inaugural, pronunció en primer lugar un discurso el Presidente accidental de la Junta de Museos, don Alejandro Soler y March, que dió cuenta de los trabajos efectuados para levar a cabo esta manifestación de arte, orgullo de Cataluña y de España, haciendo historia de la labor de dicha Junta en los treinta y dos años de su fundación.

Seguidamente, hizo uso de la palabra el ministro de Trabajo, señor Anguera de Sojo. Dijo que Cataluña por sí sola, sin pedir nada a nadie, ni con subvenciones oficiales ha podido construír sus museos, tales como el que se inaugura, que en conjunto es obra de la aristocracia y de la democracia. Ello es prueba de que en Cataluña, por tradición, había una unidad y comunión de clases que se extendía sin duda alguna en las regiones de Aragón y Valencia.

El trabajo de Cataluña —añade— representado por sus gloriosos gremios hicieron estos maravillosos retablos y piezas más importantes del museo que se inaugura. Hace resaltar que el arte catalán es orgullo de España y de Europa entera, por cuanto cuidaron los mercaderes catalanes de darlo a conocer en el mundo entero. Ello hace que este museo sea el único en su clase, por contener el arte típico de la región catalana y en un mismo museo vemos reunidos el arte romántico gótico y del Renacimiento.

En Europa y América —añade— la mayoría de los museos se debe a las aportaciones de Mecenas generosos. En Cataluña, el Mecenas es la medida de sus fuerzas a que el todo un pueblo que contribuye en caudal artístico de la región sea cada día más rico y de mayor valor.

Seguidamente se formó una comitiva formada por las autoridades, ministro de Trabajo general Batet, presidente accidental de la Generalidad, alcalde accidental de Barcelona, comisario de Policía comisario general de Instrucción, delegado del Estado en Cataluña, almirante de la Escuadra, etc. e invitados, que precedida de los maceros de la generalidad y del Ayuntamiento, recorrió las dependencias del Museo que acababa de inaugurarse.

El acto terminó a la una desfilando una gran multitud por las dependencias del Museo. La Banda Municipal amenizó el acto, ejecutando el himno nacional a la entrada y salida del ministro y autoridades que presidían la fiesta.

A las dos, en el Hotel Ritz, celebrose un banquete, con que la Generalidad y el Ayuntamiento obsequiaron a las autoridades, Junta de Museos y Prensa.

El general José Sanjurjo vuelve pronto a España

Suscripciones en Rusia en favor de los mineros que se han levantado en Asturias

MADRID, diciembre 3. (AP.).—Los amigos del general Sanjurjo dicen que se encuentra padeciendo de una afección bronquial y que se propone regresar pronto a España para residir en un lugar alto.

SUSCRIPCIONES EN RUSIA A FAVOR DE MINEROS ASTURIANOS

MOSCU, diciembre 3. (AP.).—Cinco mil obreros de Odesa han contribuído con dos horas de jornal a la suscripción que se ha abierto con destino a los mineros que se rebelaron en España contra el Gobierno de Lerroux, y en Stalino se está haciendo una suscripción análoga a favor de los mineros de Asturias.

PROCESAMIENTO DE FUNCIONARIOS DE LA TELEFONICA

BARCELONA, diciembre 3. (SE.) Cumpliendo órdenes de las autoridades militares, se ha practicado la detención del subdirector de la Compañía Telefónica Nacional, señor Sigüenza; del jefe de entradas, señor Estruch, y de los apuntadores mecánicos señores Garriga y Solsona.

Las detenciones obedecen a acusárseles de haber tomado parte en el último movimiento sedicioso.

Fué a la Jefatura el director accidental de la Telefónica, que es comandante de Ingenieros, para decir que si se mantenía la detención el servicio de teléfonos sufriría gran perturbación, especialmente en lo que se refiere al de conferencias.

Solicitaba por eso que se pusiera en libertad a los detenidos bajo su responsabilidad y garantía personales.

Los detenidos ingresaron en los calabozos de la Jefatura.

También ha sido detenido Luis Martín, a quien la Generalidad nombró director de los servicios de trasradio en la noche del 6 de octubre.

Se le acusa de haber causado perturbaciones en el servicio desviando los despachos a la Generalidad.

En el registro practicado en su domicilio se encontraron pistolas y algunos carnets.

CRONICA DE LA REVOLUCION

EL GRAN REDUCTO DE PIEDRA.—LA SED: EL HAMBRE: LA TRAGEDIA BARBARA

¡VALIENTE la catedral...! Cada reducto de Oviedo escribió un episodio de epopeya, en esta revolución. La catedral tuvo el suyo, que queda ya para siempre entre las filigranas de su torre.

La disyuntiva fué así:

—O la tomamos nosotros, —esta tan admirable catedral, gran señora de la urbe— o la toman los rebeldes...

Guardias de seguridad fueron los que tomaron, en efecto, la catedral admirable, para evitar que sirviera al plan revolucionario de almena, de atalaya y de cuartel. La catedral, además, es arcaz prodigioso de riquezas que fueron amontonando en fatigosa procesión de siglos, los constructores de la España heroica, que hizo todas las cosas de milagro que aún viven en nuestro orgullo. Por los vitrales polícromos que arden en pedrerías bajo el sol, han penetrado en ella, en catarata, las lumbres de mayores vibraciones de la historia nacional. Santificaron su solar, tres veces, arte, patria, y religión, y tiene en el encaje de su torre la pátina de los sueños y la diafanidad de las plegarias de todas las multitudes que hubieron de rezar bajo sus naves.

Se alza el palacio, ante la catedral, del marqués de Santa Cruz. En él se establecieron los rebeldes en los primeros momentos, entrando por la parte posterior. En todos los edificios que pudieran servirles contra ella, se establecieron también, con ametralladoras y fusiles. Los guardias se repartieron entre las tres entradas y la torre, y no hubo fuerza ninguna que valiera a cansarlos un instante. La torre avizoraba la ciudad: apenas se iniciaba un movimiento en cualquiera de las calles sujetas a su dominio, que no fuera cortado de repente por el plomo de una bala. Sobre todas las piedras de la torre iban marcándose impactos; pero de entre la línea de molduras del último corredor, bajaba en cada bala una sentencia...

Los rebeldes pensaron, una vez:

—Un cañón... Un bombardeo... Y saltará la torre hecha pedazos...

En la calle de Pérez de la Sala, que alza su larga pendiente de cara a la catedral, quisieron colocar este cañón. Los hombres que lo intentaban, iban cayendo sucesivamente entre regueros de sangre. Hubo que abandonar la iniciativa. Hubo que continuar con los asedios de la ametralladora y el fusil. Pero los guardias sitiados no tenían qué comer ni qué beber... Metieran en el templo municiones para sostén de su mauser, y no cuidaran de meter reservas para sostén de su fibra...!

No importaba, sin embargo...! Mientras quedara una bala, sin comer ni beber quedaba espíritu...! La sed era el tormento pavoroso que angustiaba a la ciudad. Los revolucionarios tenían agua de caudales abundantes, pero exclusivamente para sí. La súplica más ardiente de sus mismos prisioneros, antes que la vida misma, ibanles a pedir un sorbo de agua...

—Agua...!

Les pedían en vano...

—Un sorbo de agua por amor de Dios...!

Y los rebeldes mejores, les señalaban el sitio en que se lavaban ellos,— aguas de su suciedad y de jabón, aguas de roña y de barro,— y les aconsejaban con desdén:

—Beban ustedes ahí...!

E iban los prisioneros, y bebían...

Ni aún quedaba en el templo este recurso: pero uno de los guardias de la torre hubo de exclamar de pronto:

—Hay que mirar las pilas, por si acaso...!

Buena idea...! Buen remedio...! Las pilas de agua bendita aún guardaban bastante cantidad...! Bebieron todos los hombres. Y cuando en el combate había una tregua y los quemaba la sed, bajaban a toda prisa el negro caracol de la escalera, e iban a recoger para sus labios, aquilatándola mucho, la gran felicidad de un sorbo de agua que les refrescara el pecho.

Contra la catedral no había poder...! Su piedra, picoteada por infinidad de impactos: deshecha una torrecilla: herida la crestería: maltratado el balconaje... Y dentro, un puñado de hombres, con la consigna de los hombres buenos:

Antes que ceder, morir...!

Ya incendiaran los rebeldes el palacio episcopal, que iba a la catedral por sobre un arco. De las espaldas del templo, arrancaron una reja y penetraron en él. Era el día doce de Octubre, el más desesperado de los días de la tragedia de Oviedo. Llegaron, sin que nadie lo notase, hasta la Cámara Santa, colocaron en ella sus cartuchos, les prendieron la mecha, y escaparon...

En seguidita, una explosión...

Toda la Cámara Santa se levantó en el aire de repente, y se hundió en una ruina colosal. Ay, construcciones pasmosas de la bóveda y la cripta...! Ay, arca de las reliquias, tesoro de tesoros venerados, traídos a este refugio en los siglos más remotos desde los templos de Jerusalén...! Ay, «apostolado» célebre, y más fino, y más sutil que las figuras mismas del Pórtico de la Gloria de la gran construcción de Compostela...! Ay, la cruz asombrosa de Pelayo y la cruz admirable de los ángeles...! Todo escombros: nada más. Espíritu de España, luz de España y maravilla de España, que se guardaban aquí...! Riqueza sin igual en todo el mundo, que era riqueza de Asturias...! A verla, en tiempos de antaño, venían de todo el mundo peregrinos, con la aventura de un viaje a través de peligros numerosos; a verla en tiempos de antaño, venían de España los reyes, con el afán de sentirla como raíz de impulso a sus hazañas...

Todo escombros: nada más. Todo ruinas: nada más. Quedaron una hora sordos los hombres que escucharon la explosión, pero los defensores de la torre continuaban disparando...

Se agrandaron entonces los incendios y se quemó San Pelayo, y el edificio de Hacienda, y casas de la plazuela, y casas de la calle de Santa Ana... Ya era la ciudad entonces, una tremenda vibración de incendio en gran número de calles... La catedral, sobre todo, estaba acariciada por hogueras en todo su derredor. Huían con espanto los vecinos... La calle de Santa Ana, sobre todo, supo del espanto trágico de verlos perecer, bajo las llamas, heridos por los disparos con que los acosaban los rebeldes...

—Uno... dos... tres... cuatro... cinco...

Hasta diez... cayeron diez.

Y cayó una mujer sobre la calle, y estuvo revolcándose dos horas en su sangre y en su angustia, sin que llegara nadie en su socorro. Uno de los guardianes de la torre hubo de pedirle al jefe:

—Déjeme usted bajar...! Yo voy por ella...!

No le dejó: no podía. Era morir en vano nada más.

La catedral, sobre todo, estaba acariciada por las llamas en todo su derredor. Sólo un puñadito de hombres, esclavos noche y día del fusil... Sólo un puñadito de hombres, sin dormir, sin comer, ya sin beber...

Los rebeldes:

—Rendíos...!

Y ellos:

—Nunca...!

C. CABAL.

La "voz de la chimenea" era de una joven criada dotada de extraordinarias facultades

Después de las pruebas efectuadas con la muchacha, que está detenida, dicen las personas entendidas que se trata de un caso de ventriloquía por sugestión. Una tía es sonámbula

ZARAGOZA, diciembre 3. (AP.).—Una criada de diecisiete años de edad, con maravillosas facultades de ventriloquismo que hasta ella misma ignoraba poseer, ha sido detenida por las autoridades esta noche como solución del misterio que ha venido intrigando a la población de Zaragoza durante varias semanas.

Los expertos estuvieron desconcertados durante dos semanas o más acerca de la «voz misteriosa» que se oía en el piso superior de una casa situada en la calle Gascón y Gotor.

Los hombres de ciencia y los técnicos en acústica, habían ofrecido muchas teorías para explicar la voz que parecía salir de una chimenea, pero todas las teorías fueron desechadas.

El piso se encuentra casi destruído a causa de los derribos que se hicieron en busca de algún aparato escondido que pudiera haber instalado algún bromista. La voz cesó cuando un pelotón de policías fué designado permanentemente a la custodia del apartamento, mientras las autoridades continuaban sus investigaciones.

Las autoridades anunciaron finalmente hoy, que estaban convencidas de que la criada de diecisiete años de edad es la clave del misterio, puesto que la voz coincidía siempre con su presencia en el apartamento.

Un Juez dijo que la criada, al ser interrogada, dijo a las autoridades que no sabía que poseyera ninguna facultad de ventriloquismo, pero después de habérsela sometido a una prueba se pudo comprobar que se trataba de un caso de «ventriloquismo natural».

Se dice que «sus pensamientos hallaban inconscientemente expresión en una segunda voz».

ZARAGOZA, diciembre 3. (WP.) A los diez y seis días de haber comenzado a manifestarse la voz en la casa misteriosa de esta ciudad, se ha podido aclarar el misterio.

El Juez Municipal se personó en la llamada casa del duende en la calle Gascón y Gotor número 2, piso segundo, acompañado de la sirvienta y los inquilinos del piso, donde repetidamente se oyó la voz misteriosa.

Una vez en la cocina, la policía invitó a la sirviena a que conversara con el duende. Esta se quedó un momento como dormida y acto seguido se oyó la voz que tanto venía preocupando a las autoridades. Esta operación se repitió hasta cinco veces a presencia de las autoridades y de veinte vecinos, quedando plenamente comprobado que la voz procedía de la propia sirvienta.

Las personas entendidas cren que se trta de un caso científico de ventriloquia por sugestión. La muchacha se llama Pascuala y tiene 16 años de edad. Se sabe que la joven tiene una tía sonámbula.

En una habitación en tinieblas, el propio comandante Doval detuvo al jefe rebelde R. González Peña

Estaba oculto en casa de una señora que pertenece a la Junta de Acción Católica, en Ablana, pueblecito que fué cercado, a ese fin por 90 guardias civiles y de asalto

Ramón González Peña

MADRID, diciembre 3. (WP.).—Al recibir hoy, a los periodistas, el sub-Secretario de Gobernación dió cuenta de que había conferenciado con el comandante Doval, jefe del orden público en Asturias, quien le participó que ha sido detenido el cabecilla revolucionario asturiano, Ramón González Peña.

OVIEDO, diciembre 3. (WP.)—La detención de Ramón González Peña la realizaron los Guardias Civiles que manda directamente el comandante Doval.

Estas fuerzas, que son las mismas ponía que habría de detenérsele y que por eso había pensado entregarse.

que hallaron el millón de pesetas robado al Banco de España, que estaba enterrado, rodearon sigilosamente el pueblo, logrando la detención del cabecilla, sin que el vecindario se enterara del hecho hasta el amanecer.

El propio comandante Doval subió a la habitación donde se encontraba el cabecilla, la cual se hallaba completamente a oscuras. El comandante Doval abrió la puerta y en medio de la oscuridad que reinaba en la habitación dijo: «Encienda usted la luz», a lo que contestó González Peña: «Estoy con los brazos en alto».

El comandante Doval le replicó: «Baje usted los brazos y encienda la luz», preguntando entonces González Peña: «¿Es usted Doval?»

«Sí, yo soy Doval», contestó el comandante.

González Peña encendió entonces la luz y volvió a poner los brazos en alto, ordenándole el comandante que se vistiera. González Peña acató la orden inmediatamente, invirtiendo en esa operación media hora.

Mientras se vestía dijo que su-

Cuando terminó de vestirse bajó las escaleras de la casa en compañía del comandante Doval y fué trasladado a Oviedo, ingresando en el cuartel de la Guardia Civil.

La casa donde estaba refugiado González Peña, es la de la señora viuda de Montoto, muy conocida en la actual Junta de Acción Católica de la Mujer.

Comisiones de las fuerzas vivas y autoridades visitaron esta mañana al comandante Doval para felicitarle por el servicio realizado.

Los esfuerzos se dirigen ahora a encontrar los 14.000,000 de pesetas robados al Banco de España que faltan.

Los revolucionarios no vieron un millón de oro que había en un arca de un Banco, en Oviedo

Detalles del asalto a dicho Banco y de la voladura de la caja blindada del mismo. En Avilés hay 283 prisioneros. La suscripción para la fuerza en dicho pueblo pasa del millón

OVIEDO, Diciembre 3 (SE).—Por los días de la revolución, registrábanse por la provincia de Oviedo muchos episodios relacionados con el valor del dinero. Ya es sabido que Oviedo fué campo de experimentación de los revoltosos los cuales, teniendo como objetivo principal proveerse de lo indispensable para comprar víveres y material sanitario, no podían mirar con indiferencia las cajas donde mayor cantidad de pesetas estuviese guardada. Naturalmente se fueron sobre los bancos. Uno de ellos, la Sucursal del Banco de España. Y aquí aparece un nuevo, y más práctico sentido dado al dinero, por muchos de los revoltosos.

Se han publicado muchas informaciones relacionadas con el asalto a dicha Sucursal. En aquella balumba informativa, propia de los primeros días de normalización periodística se dieron muchas versiones, que no llegaron a comprobarse, sobre el plan desarrollado para vulnerar las cajas de aquel banco.

El ataque se inició a las siete de la mañana del día 7. Estaban de guardia un sargento, un cabo y seis soldados de Infantería y tres carabineros. Fué muy intenso el ataque mediante fuego de fusilería, tanto, que duró hasta el amanecer del día 9 en que los rebeldes comenzaron a bombardear el edificio. La parte posterior del mismo, se hallaba en reparación, y por ese sitio lo asaltaron los revoltosos. Las escasas fuerzas que lo custodiaban se encontraron sin municiones y tuvieron que abandonarlo.

Poco después era volada la caja blindada. Quien o quienes se apoderaron del dinero que en ella había —unos 14.425 000 pesetas—, no fué posible averiguarlo. Recordamos una breve información en la cual se copiaba un diálogo sostenido, en la calle entre el cajero del Banco y el dirigente Peña, en ocasión en que, el primero, autorizado aunque con centinela, por el Comité revolucionario, salía del establecimiento de recoger algunos efectos de su propiedad. Se decía por Oviedo que Peña había preguntado a dicho empleado cómo se abría la caja blindada del banco.

Pues bien, la caja la abrió la dinamita. Y la voladura, naturalmente, pulverizó muchos billetes del Banco. ¿Cuarenta, Cincuenta mil pesetas? No es posible tampoco fijar la cuantía. Los revolucionarios encontraron expedito el camino y sustrajeron el papel que quedaba Bonita suma. No se preocuparon de buscar más. En un arcón había alrededor de un millón de pesetas en oro. En otro sitio, al que podía llegarse por unas escalerillas, muchos depósitos de alhajas, entre ellas las célebres y valiosas coronas de la Vírgen de Covadonga. Pero todo esto allí quedó. Lo que importaba de momento era el papel moneda, que sobre no ocupar mucho sitio, tenía inmediato valor, hasta tanto se consolidara el nuevo estado que propugnaban los hombres de la revolución.

EL NUMERO DE PRISIONEROS EN AVILES

AVILES, Diciembre 3. (SE).—El número de reclusos detenidos por consecuencia del pasado movimiento revolucionario en esta localidad, se eleva a 283 de los que se encuentran en la cárcel vieja 164, hallándose los 118 restantes, juntamente con tres procesados por delitos comunes en la nueva prisión.

RAMON FRANCO SALIO HACIA NEW YORK, PARA ESTUDIAR LA AVIACION

SEVILLA, diciembre 3. (WP.) —Embarcó hoy para Nueva York el comandante Ramón Franco, que va pensionado por el Gobierno español a continuar los estudios de aviación.

MUERTO UN INDUSTRIAL CATALAN POR LOS PISTOLEROS

BARCELONA, diciembre 3. (AP.).—Un grupo de pistoleros mató hoy, a tiros al fabricante Manuel Marqués, creyéndose que el asesinato obedezca a dificultades con sus obreros.

La policía ha anunciado que logró herir y detener a uno de los pistoleros, llamado José Mondragón.

AVISO

Comunicamos a las personas que tengan joyas empeñadas en esta casa y adeuden seis meses, pasen a prorrogarlas para no incluirlas en la subasta que se efectuará el día diez del corriente mes de diciembre, a las ocho y media a. m.

"LA IDEAL"
MIRAGAYA Y FERNANDEZ
NEPTUNO E INDUSTRIA

Se especifican por decreto las atribuciones que tendrá el Gobernador General asturiano

También se dispone en la misma orden que todo el personal de las fábricas de armas y explosivos sea militarizado y se dictan normas para almacenaje y manejo de explosivos

MADRID, diciembre 3. (SE.)—La «Gaceta» publica el decreto de la Presidencia sobre el nombramiento del gobernador general para Asturias y parte de las provincias limítrofes afectadas por el pasado movimiento, cuya parte dispositiva dice así:

Se nombra para la provincia de Asturias y los partidos judiciales de Riaño, La Vecilla, Murias de Paredes, León, La Bañeza, Astorga, Ponferrada y Villafranca del Bierzo, de la de León; Cervera de Pisuerga, de la de Palencia, y los de Reinosa, Villacarriedo y Torrelavega, de la de Santander, un gobernador general, que estará especialmente encargado de asegurar el orden público, con todas las facultades contenidas en la expresada ley, y de dirigir la reconstrucción y normalización de las regiones damnificadas por la accion rebelde de octubre último.

El gobernador general de este territorio desempeñará, asimismo, el Gobierno civil de la provincia de Oviedo, pero con las funciones inherentes al cargo en todo el territorio de su jurisdicción.

Durante la vigilancia del estado de guerra ejercerá las facultades que no asuma directamente la autoridad militar, procediendo en todo caso de acuerdo con la misma.

Corresponde al gobernador civil general,además de las facultades previstas en la ley de 28 de julio de 1933, las siguientes:

Primero.—Asegurar el desarme total del territorio y disponer en el mismo todos los servicios de Seguridad, Vigilancia y Policía Judicial.

Segundo.—Intervenir las obras de reparación y construcción, informando al Gobierno sobre las mociones y propuestas relativas a la inspección que en el mismo deleguen los Ministerios de Gobernación, Instrucción pública, Obras públicas, Trabajo, Sanidad y Previsión, Industria y Comercio y Comunicaciones, salvo siempre la competencia ministerial.

A este fin, el gobernador general podrá corresponder libremente con los referidos Ministerios y con la Dirección general de Seguridad.

Cuarto.—Inspeccionar, como delegado de los ministros de la Gobernación y Trabajo, el funcionamiento de todas las Asociaciones constituídas en dicho territorio.

Quinto.—Proponer al Gobierno las medidas gubernativas o legislativas convenientes para la normalización del territorio.

El personal de las fábricas de armas y explosivos y de los depositos de las mismas serán militarizados.

Los polvorines sólo podrán estar instalados en edificios aislados y seguros, de conformidad con las disposiciones vigentes; su custodia estará a cargo de los Cuerpos de la Guardia civil, Carabineros o del Ejército, dependiendo de los mismos todo el personal subalterno.

Se llevará cuenta diaria de la cantidad de explosivos entregada y utilizada, debiendo ser devuelto al polvorín todo el sobrante, de conformidad con las prescripciones vigentes.

La tenencia de explosivos, sea el que fuere el lugar donde se hallen, si éste no está intervenido por técnico debidamente autorizado, será perseguida como delito.

Quedan caducados en el territorio señalado en el artículo primero todas las licencias de uso de armas de todas clases, incluso las de caza.

Sólo podrán usarse las que obtengan licencia especial del gobernador civil general, previo informe de la Guardia civil.

El Conde de Figols murió en Barcelona

Atraco frustrado de unos pistoleros a la «Societé Generale de Banque», ayer

BARCELONA, diciembre 3. (WP.) Ha fallecido el Conde de Figols, personalidad relevante durante la Monarquía. Fué el primer presidente de la Diputación provincial de Barcelona en tiempos de la Dictadura.

BARCELONA, diciembre 3. (WP.) A las diez de la mañana de hoy, tres pistoleros intentaron atracar la Societé Generale de Banque de la Plaza de Cataluña.

La policía, que tenía sospechas de que se iba a realizar el atraco dejó que los pistoleros penetraran en el establecimiento, para sorprenderlos en infraganti delito.

Efectivamente, en cuanto entraron apuntando a los empleados y al público, ordenándoles que levantaran los brazos, desde el piso principal les hicieron una descarga el director, el sub director y el conserje del establecimiento.

La policía entró inmediatamente tras ellos y procedió a la detención de dos, pues el tercero logró evadirse.

Cómo Eliminar la GARRAPATA en el GANADO

USANDO TINATA PARA EL GANADO GRATIS PRECIOSO e Interesante FOLLETO ILUSTRADO

Solicitamos Agentes en el Interior
Pida Informes

LA CASA DEL PERRO
NEPTUNO 38 HABANA

M.E.C.D. 2016

COMIENZA HOY LA TEMPORADA FEMENINA DE BASKET COLEGIAL

SE ENCUENTRAN EN MAGNIFICAS CONDICIONES LOS LUCHADORES DEL GRAN TEAM OLIMPICO

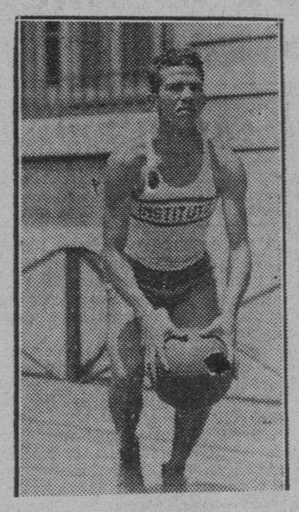

Presentamos a ustedes a un grupo de figuras amateurs del momento, entre las que se destacan las lindas chiquillas del colegio Sepúlveda, que tomarán esta tarde por asalto el floor del club Atlético de Cuba, en la Víbora, para iniciar frente al five del colegio La Inmaculada, el campeonato intercolegial femenino de basket ball que ha organizado la Asociación Atlética. En la combinación aparecen Pedro Agudo y Miguelito Iglesias, dos grandes jugadores del team de basket de Ramón Azcárate, que es favorito para ganar el campeonato de la Liga Social, después nos encontramos con las lindas girls de Raúl Canosa, más tarde con Héctor Muñoz, veterano atleta que acaba de anunciar su pase al profesionalismo, y por último tenemos a Raúl Argüelles, el árbitro de basket más popular de la isla, que actuará hoy en los choques inaugurales de los campeonatos femenino, y social.

DESDE EL BULL PEN

Después de haber perdido el chance de capturar a French y a Lindstrom, Bill Terry está tratando de adquirir al catcher Al Todd, de los Filadelfia Phils

Por GALI

MEMPHIS BILL TERRY, que asombró a todo el mundo en el último mitin de magnates de las menores, celebrado en Louisville, cuando ofreció los servicios de su pitcher estrella, Carl Hubbell, a los Piratas por Larry French y Freddie Lindstrom, tiene puestos ahora sus ojos sobre el catcher Al Todd, de los Phillies, y muchos aseguran que en los últimos días ha hecho dos o tres proposiciones interesantes a Jimmy Wilson, tratando de hacerse de sus servicios... Los observadores imparciales del Big Show, sin embargo, creen que Harold Pie Traynor tiene lo que ellos llaman el «inside track», que en buen idioma de Cervantes significa que «posee las mejores probabilidades de llevárselo»... El catching staff de los Gigantes decayó mucho el año pasado como resultado de la fiebre tifoidea que padeció Gus Mancuso en la primavera, y muchos aseguran que nunca volverá a ser lo que fué si Terry no agrega otro hombre de calibre al conjunto... Terry utilizó con mucha frecuencia al novato Harry Danning, que parece buen bateador, y al casi vetereno Paúl Richards, pero, ninguno de los dos parece con calibre suficiente para jugar todos los días... Es casi seguro que Mancuso sea ofrecido a los Phillies...

Un periódicos de N. Y. dice que Virgil Davis será puesto en el mercado dentro de pocos días, pero Mike González afirma que Frisch está contento con el veterano receptor... «Virgil no bateó gran cosa este año, pero, nadie puede discutir que es un slugger»... Mike González, incidentalmente, no pertenece al grupo de los que creen que Klein, Hurts, Davis, O'Doul eran «bateadores made un Baker Bowl»... «Cierto que el corto terreno de los Phillies les ayudaba mucho en su hitting —dice Mike—. Pero, esos cuatro players son verdaderos hitters»... Ustedes pueden aceptar este juicio como bueno o malo, todo depende del valor que le den a Mike González... Henie Groh no estaba en el team de Cincinnati en la temporada de 1934... Ese año figuró en el squad de los Gigantes... Dressen estaba en las menores... La tercera de los Reds de ese año fué Ralph Pinelli, que bateó .277 en 117 desafíos... Al Mamaux ha sido firmado para dirigir al club Albany, de la Liga Internacional, y con esto ha perdido un chance hermoso el veterano Hack Wilson, que sigue empeñado en quedarse en las Mayores.

Puerto Rico está empeñado en arrebatarnos el cetro basebolero de las Antillas... No contentos con llevarnos a los mejores jugadores, los portorriqueños han estado haciendo «jugosas proposiciones» a los Tigres de Detroit en estos últimos días, invitándoles a celebrar allí el entrenamiento primaveral... En Filadelfia tienen la firme impresión de que los Atléticos serán factor en el campeonato de la Liga Americana correspondiente a la season de 1935... Al mismo tiempo, en Fila creen que Connie Mack seguirá al frente del team... Nadie piensa que Babe Ruth pueda tener un chance en el conjunto... Se habla, empero, del posible pase de Frank Higgins al equipo de los Yankees. Huggins está rebelde a Connie Mack por cuestión del sueldo que le han ofrecido para la próxima temporada, y quiere que lo cambien a otro team... Un periódico de New York dice que el verdadero precio que se ha pagado por los servicios del outfielder Joe Dimaggio es $25,000... Los Reds de Cincinnati han adquirido al pitcher Danny McFayden con determinada condición... Si antes del primero de Junio el veterano no demuestra forma suficiente para ganar en el Big Show, será devuelto a McCarthy, quien lo enviará, entonces, al Newark...

Todos los oficiales del San Luis, incluyendo a Mike González, dicen que Sam Breadon ha desistido de vender la novena a Lew Wentz, y que éste no tiene ya el menor chance de hacerse del equipo, y esto nos mantiene intrigados, pues, si eso fuese así, ¿por qué razón Wentz está asistiendo a todos los mitines de magnates que se anuncian?, especialmente si se observa que hasta este año no ha estado relacionado con el base ball?... Algo tiene que haber de cierto en esa compra, y, como dijimos a ustedes, puede que la operación se haya efectuado ya, aunque se mantenga en secreto... Casey Stengel no ha hecho ningún cambio de jugadores todavía, pero, antes de que finalice el año se desprenderá de Joey Stripp, Tony Cuccinello, Sam Leslie y posiblemente Lyngle Van Mungo... Todo el mundo en Flatbush desea ver nuevamente a Babe Herman en el equipi local, pero a Casey no le hace mucha gracia la idea... Dice que el Babe ha visto ya sus mejores días... En una reciente fotografía publicada por los periódicos de New York, Casey Stengel aparece retratado al lado de Bill Terry, sonriéndole... Detrás de Terry estaba Walter Johnson, que es a quien Casey dirigía la sonrisa, pero, el inteligente fotógrafo borró al **Big Train**, e hizo aparecer a Casey sonriendo ante Bill... La realidad es que Stengel y Terry no pueden verse desde que el líder de los Gigantes preguntó una vez si «el Brooklyn estaba todavía en la Liga Nacional!»...

RINDIERON HOMENAJE AYER AL CRONISTA JOE MASSAGUER

Ayer por la mañana junto al Panteón de la Asociación de Repórters de la Habana, se reunió un grupo de cronistas de sports y compañeros del periodismo de Joe Massaguer, para depositar las flores del recuerdo al que fué un gran camarada y un buen amigo.

Lulú y Conrado Massaguer, en compañía del hijo de Joe, el Presidente de la Asociación de Reporters, César Rodríguez, los compañeros Sergio Varona, Antonio Conejo, Francisco de Paul a Muñoz, Fernando del Castillo, Emilio Bonich, Enrique Figarola, Generoso Funcasta, y los señores Joseíto y Oscar Rodríguez, Horacio Alonso, Rafael Posso y otros muchos fueron los asistentes a este acto sencillo, donde se tuvo un recuerdo para Joe Massaguer.

César Rodríguez, el fraternal compañero Presidente de los Reporters, pronunció breves pero sentidas palabras, recordando a Joe.

DIVIDIERON HONORES LOS OLIMPICOS CON EL CLUB DE BASE BALL DE STA. CLARA

SANTA CLARA, diciembre 3 de 1934.—Tuvo efecto en la mañana de ayer domingo y tarde del propio día en los terrenos de Boulanger Park de esta ciudad, el anunciado encuentro entre los teams de baseball «Equipo Olímpico Nacional», que nos representará en las Olimpiadas Centroamericanas que muy en breve se celebrarán en la hermosa República de El Salvador, contra los locales «Estrellas de Villaclara», que comanda el activo empresario señor Emilio de Armas. Ambos juegos fueron presenciados por una enorme cantidad de fanáticos de toda la provincia, interesados en ver los muchachos olímpicos contra las aguerridas «Estrellas de Villaclara», quienes dividieron honores, ganando el primero los visitantes, demostrando su gran cohesión y su excelente fildeo, ayudando poderosamente a su victoria el dominio que a las Estrellas infirió el gran Picazo, que tuvo esta vez de contrario en el box al lanzador Rodríguez, conocido por »Guariao», que por un error de él al no fildear una planchita, conjuntamente con otros cometidos por la tercera, le impidieron anotarse una victoria.

El encuentro de la tarde, también estuvo lleno de emociones y que en un momento, de no ser un mal fildeo de nuestra segunda, hubieran sido los nueve ceros para los Olímpicos y que luego más tarde, ante la imperdonable actuación del umpire de bases evitó un posible empate, dado que los visitantes en el noveno, con dos outs, le estaban dando a la bola que lanzaba el fuerte pitcher local Monteagudo.—**Armando A. Machado**, Corresponsal.

SPORTS **DIARIO DE LA MARINA** SPORTS

PAGINA CATORCE — LA HABANA, MARTES, 4 DE DICIEMBRE DE 1934 — AÑO CII

Se inicia esta noche la Temporada Junior de Basket Ball, brindándose par de games de mucho interés en el floor del Asturias

Los favoritos del campeonato, los muchachos de Azcárate, jugarán en el 1er. turno de la noche, con los campeones del año pasado. Víbora Social y San Carlos, en una vieja rivalidad

GRANDES PREPARATIVOS SE HAN HECHO

Hoy martes, día cuatro de noviembre, es día inaugural para los amantes del basket ball!

A toda pompa, esta noche se iniciará en el floor del Club Deportivo Asturias el campeonato nacional de juniors de la Liga Social, brindándose a los aficionados los primeros partidos oficiales de la temporada.

Todo es a perfectamente preparado y esto nos hace pensar que esta noche hemos de ser testigos de una de las más impresionantes inauguraciones basketbolísticas que recordamos en nuestro campo deportivo.

Dos equipos inmejorables y bien balanceados discutirán el título de Campeones sociales y la posesión, por un año, del estupendo trofeo donado por el Alcalde Habanero. Este trofeo es el mejor de cuantos en Cuba se han discutido en el sport de la canasta.

El primer match de esta noche será entre los «fives» del «Liceo de Regla» y Deportivo Tennis Goliath».

Los reglanos van con un team nuevo debido a que los valientes muchachos que conquistaron el título de Campeones sociales, hoy son ya seniors. Pero el «Regla» lleva un team de empuje, en el que «Mosquito» Ordeñana brindará momentos de emoción tirando a la canasta. Antonio Bonet se cansará de hacer esos pases relampagueantes que son en él peculiares, y el resto del team, con jugadores valiosos, no se dejará arrebatar fácilmente la victoria. Son sus contrarios los boys de Azcárate, que ahora no lucen tan favoritos, después de conocerse los line ups del «San Carlos», «A.D.C.» y Víbora. Sin embargo, el Pato Gallarreta, Iglesias, Pons, Agudo; Weiss; Quintela y Cuquito Fernández echarán el resto para dejar bien parados a los catedráticos que los han venido señalando como ganadores.

En el segundo turno, el fuerte equipo del «San Carlos», reaparecerá en el floor, después de varios años de inactividad, para medirse con el bien entrenado quinteto del «Asturias». Este team ha llevado un largo y continuado período de entrenamiento, bajo la eficiente dirección de Morilla, y, posiblemente, dé la primera sorpresa de la contienda, venciendo a los carlistas. Veremos lo que puede hacer la estupenda pareja, de forwards del «San Carlos», «Baturro» Gutiérrez y Herrerita, contra los magníficos defensas asturianos.

Por si esto fuera poco aliciente para el fanático, esta noche tendremos muchos atractivos en el piso de los astures. La hermosa explanada que va desde la puerta al floor, adornada con preciosa arboleda, lucirá una atrayente iluminación de focos de colores. La cancha de Hand Ball en donde también los sociales están celebrando un Campeonato con absoluto éxito, estarán también iluminada, y en ella estará situada la Banda Municipal, que deleitará a la concurrencia con lo mejor de su repertorio. Una pared enorme, que queda a la vista del público, dará grata sorpresa a la concurrencia. Todos sabemos que en Base Ball, en los actos inaugurales, se iza siempre la bandera de los Campeones. La Comisión de Basket de la Liga ha pensado que algo parecido se debe hacer—como cosa nueva— en una noche inaugural basketbolística. Y he aquí que en dicho lienzo de pared estará clavada la hermosa y enorme bandera de seda roja y blanca de los Campeones Juniors sociales : el «Liceo de Regla.» Encima de esta enseña, estará otro gallardete no menos glorioso: el de la «Liga Social»; algo muy bonito, en su combinación de diseño, colores y monograma. Debajo del gallardete reglano una repisa de madera albergará los tres trofeos que se van a discutir: el monumental del Alcalde habanero, y el «souvenir» defintivo al ganador, así como la copa del segundo lugar. Los fanáticos podrán admirar todo esto con claridad, por cuanto todo estará iluminado por potentes reflectores.

Antes del comienzo del primer match cerca de setenta atletas de los seis equipos contendientes desfilarán por las líneas de outside, y una vez en sus puestos designados, ejecutarán el saludo denominado olímpico a los acordes del Himno Nacional. Concluído esto, el doctor Miguel M. Gómez que ha sido invitado, hará la jugada inicial, y el gran campeonato de la Liga Social habrá quedado inaugurado con inusitada brillantez.

CREE FERNANDEZ QUE GILBERTO TORRES ES EL MEJOR PROSPECTO

A su manera de ver las cosas, el muchacho tiene todo lo que se necesita para triunfar

Acepten este tip de José María Fernández y Lázaro Salazar, dos players almendaristas de empuje que conocen de base ball lo suficiente para dar un buen juicio en estos días:

«Gilberto Torres, el hurler de Mike González, es lo mejor que se ha visto en nuestro base ball profesional en los últimos años, y tiene condiciones extraordinarias para llegar a ser un buen pitcher».

Hablamos hace días con los dos eficientes jugadores del Almendares, que son los bateadores No. 2 y No. 3 del campeonato—lo cual indica que tienen motivo para saber quiénes son los pitchers buenos y malos de la justa—y nos han dicho lo siguiente: «Pocas veces hemos notado a un debutante con la disposición de Gilberto. Tiene mucha calma y seguridad en el box, excelente velocidad y control y bastante sangre fría para trabajar a los bateadores en los pinches».

«Desde luego, todavía tiene mucho que aprender, pero, no cabe duda que Gilberto es una estrella del box en embrión».

POCOS COMO EL

Fernández, que siendo catcher estrella de nuestro base ball ha tenido oportunidad de trabajar frente a los mejores pitchers que han venido a Ciuba, sin excluir a Winters, Johnny Allen, Carl Mays, Eddie Lepard y otros, asegura que Gilberto «tiene algo en la pelota» que le hace lucir grande cada vez que va al box.

«Gilberto me parece el mejor prospecto cubano que hemos visto desde Luque, y creo que tiene frente a él un magnífico y brillante futuro. Todo depende de que sepa aprovechar su chance y no pierda el camino que ha emprendido».

«Muchos jugadores jóvenes suelen perderse por que se figuran que ganando dos o tres games en impresionante forma ya tienen el mundo de su parte, y están equivocados» —dice Fernández. «El base ball, o más bien dicho, el pitching es una de las posiciones más ingratas del game, y se necesita un cuidado diario y mucha preocupación para obtener beneficios».

SUERTE CON MIGUEL ANGEL

«Afortunadamente, Torres ha caído en manos de Miguel Angel, que sabe guiar admirablemente a los pitchers» —dice José María. «Con esto, tenemos la seguridad de que Gilberto podrá hacerse de una bonita carrera si pone interés en las prácticas y en el juego, pero, nunca estará demás aconsejarle que no pierda nunca el entusiasmo que le conduce en estos días».

«Gilberto debe recordar que en el pitching siempre hay algo nuevo que aprender, y que aun las grandes estrellas del Big Show están aprendiendo todos los días, a pesar de lucir consagrados».

UNA BASE INGRATA.

«Dije que el pintching en una posición ingrata en el juego, y dije bien»—dice Fernández.

«El lanzador mejor del mundo, con el brazo en insuperables condiciones, puede perder un juego al descuidarse con un ritter o ser víctima de algún inesperado error. Generalmente en el box se cosechan mayor número de malos ratos que buenos, pero, los lanzadores deben seguir trabajando con el mismo entusiasmo siempre, ya que de lo que haga cada uno en el box dependerá grandemente el futuro de su team».

«Torres tiene magníficas condiciones»—insiste Fernández. «Es lo mejor que hay en el grupo de novatos que han debutado este año en la Liga General, y creemos que dentro de poco tiempo podrá ser una de nuestras principales figuras del diamante. Su porvenir es brillante, pero, cualquier despreocupación que tenga, puede costarle la correra En el base ball, como en todas las cosas, para llegar alto hay que trabajar mucho y con enorme constancia, y esto es precisamente lo que tiene que hacer Gilberto Torres, para llegar a ser una estrella cubana del box»

Lázaro Salazar, que estuvo en esta redacción con Fernández, cree igualmente que Gilberto es de lo mejor que ha visto en pitching entre el elemento cubano, y no tiene inconveniente en afirmar que «cada vez que Gilberto está en el box, los hitters tienen que empuñar debidamente el bate».

SE ESPERA QUE LA LLUVIA DEJE AL BASKET FEMENINO

La Asociación Atlética brindará esta tarde el 1er. programa de su campeonato en el Atlético

Suponemos que la lluvia dará esta tarde un chance a las chiquillas que se han inscripto para competir y discutir el campeonato intercolegial femenino de basket ball que ha organizado la Asociación Atlética.

Su inesperada aparición en la tarde del sábado dió al traste con el programa de apertura que se había combinado, pero la fiesta, pospuesta para hoy martes, debe efectuarse con todas las de la ley para poner en marcha el simpático torneo femenino, que ha de resultar uno de los más interesantes de la historia del basket femenino de Cuba.

El espectáculo que ofreció el floor del Atlético el sábado último fué realmente encantador, pudiendo decirse que, por primera vez desde que fué edificado el nuevo piso de los Tigres, su gradería se vió colmada totalmente de fanáticos.

La fiesta de apertura presentó un aspecto interesante y prueba de manera elocuente que la Asociación Atlética está respaldada por entidades serias y competentes, como son los colegios Sepúlveda, Inmaculada, Edison, Estrellas, a más de las entidades que la prestigian: el Hispano, el Tous, el Liceo de Bejucal y otras más.

MERECEN EL EXITO

No cabe duda que los batalladores oficiales de la Asociación merecen el éxito que está coronando sus desinteresados esfuerzos. Los muchachos, especialmente Isidro Ruiz, han venido trabajando como pocos, y ahora están recogiendo el fruto de su noble labor. Deportistas como éstos son los que necesitamos en Cuba para que los deportes puedan levantarse como realmente deben. No es posible pretender que todas las cosas resulten siempre favorables. Hay que recibir las derrotas con la misma sonrisa que se reciben las victorias. Para eso se ha hecho el sport. Y por esto, estos sezores que rigen hoy día la prestigiosa Asociación Atlética, están recibiendo ahora todos los honores que merecen, porque han sabido sembrar para cosechar, teniendo la misma sonrisa para sus victorias que para sus derrotas.

UN GRAN PROGRAMA

Los que tengan la menor duda respecto a la popularidad de la Asociación Atlética y la aceptación que tiene en el sector amateur, pueden darse esta tarde un paseíto por el floor del Atlético, a fin de que choquen con la realidad.

La Asociación está ya perfectamente arraigada entre nosotros, y su campeonato intercolegial ha de constituir la sanción oficial a sus esfuerzos.

Hoy se jugará un doble header, comenzando a las cinco de la tarde. En el primer turno se enfrentarán los teams de los colegios Estrella e Inmaculada, que discuten el campeonato de menores de 15 años, y después medirán sus fuerzas los fives de la Inmaculada y Sepúlveda, que cuentan con la flor y nata de nuestro basket femenino junior.

HECTOR MUÑOZ, ESTELAR FORWARD DEL BASKET, HA ANUNCIADO OFICIALMENTE SU PROPOSITO DE PASAR AL PROFESIONALISMO

Durante su vida amateur, conquistó Héctor grandes honores, resultando una figura estelar en las justas de basket ball. Es agregado como instructor del Instituto y La Inmaculada

(Por BALLY-HOO)

Héctor Muñoz, que fué un jugador estelar de basket ball en su carrera como atleta amateur, acaba de pasar al profesionalismo, según una declaración que él mismo ha hecho a la prensa ayer.

El joven atleta, que deja realmente un hueco un tanto difícil de llenar en el grupo de los jugadores estilistas del floor, ha sido agregado al squad de mentores profesionales del Instituto de la Habana, y, aparte de eso, ha ofrecido sus servicios como referee oficial, profesional, para la temporada 1934.

Héctor fué, en su vida amateur, un jugador de empuje y de bonitas performances, que constituyó una figura de importancia en los equipos en que tomó parte.

COMENZO CON LA SALLE

Héctor comenzó su carrera atlética amateur en el Colegio La Salle, donde figuró como pitcher en el team intercolegial de 1926. Después jugó basket del mismo colegio lo grando ayudar al triunfo que se conquistó.

Pasó a la escuela de los Maristas, y figuró como player principal del five juvenil del plantel en un campeonato que se dió en el Centro de Dependientes. En su su primera salida, Héctor encestó 12 canastas, asombrando a cuantos le vieron en acción. En ese entonces tenía unos 14 años y no poseía más de 5.1 pulgada de estatura!

En los años de 1928-29 y 30 se hizo campeón intercolegial de los Maristas, demostrando siempre muy interesantes «fakes» que le hicieron destacarse por el resto del grupo competidor.

Al ingresar en el campeonato de la Unión, Héctor tuvo que luchar con un team flojo de los Maristas, pero aun así resultó una de las figuras más sobresalientes de la season. Después estuvo con el Teléfonos, y trabajando en unión de Cardoso, Luís González, Julio Núñez, Cheo García, logró figurar entre los primeros anotadores del campeonato, para ganarse un puesto en los conjuntos estelares que selecionaron los cronistas.

HACIA PANAMA

En 1931 fué a Panamá con Cappy Campuzano y la desgracia quiso que un padecimiento estomacal le impidiese lucir a la altura que todos esperaban. Así y todo, Héctor se destacó jugando contra el Fort Canyon.

De retorno a la Habana, varió casi totalmente su estilo de jugar, haciendo que casi todas sus jugadas dependiesen de la retención de la bola, algo que le dió buen resultado, y después comenzó a servir de coach donde ha tenido bastante éxito hasta el presente.

EN EL COACHING.

Como coach del team femenino del Círculo Dental, Héctor capturó dos campeonatos consecutivos, pudiendo decirse que las mismas muchachas que entrenó y que tanto lucieron en el floor, fueron las que, con anterioridad no habían podido ganar un solo juego. Después guió a las muchachos del Círculo a un impresionante triunfo sobre el team de la Y.M.C.A., valiendo su dirección un 75 por ciento en el éxito alcanzado. Estrellas del floor del presente estuvieron bajo la tutela de Héctor, y esos muchachos empezaban entonces a destacarse.

TRACK Y FOOT BALL

Más tarde apareció en el track y foot ball, habiéndose destacado bastante en los campeonatos juniors o de novatos que se convocaron en ese entonces, celebrándose en el field del Ferroviario.

Finalmente, Héctor cae otra vez en el basket ball, vía colegio La Inmaculada, y con bonita dirección logra un impresionante triunfo en el programa de inauguración del floor del Instituto. Ese mismo día jugó por el team del plantel de los siboneyes y logró destacarse extraordinariamente. Su labor mereció un elogio grande del Doctor Gustavo Aragón.

Este año el team del track del colegio La Inmaculada, dirigido por Héctor, ganó el field day femenino celebrado, superando al colegio Sepúlveda por numerosa puntuación. Ganó 18 primeros lugares y 14 segundos. Es de notarse ese esfuerzo, ya que el año anterior, el mismo squad no pudo anotarle gran cosa al Sepúlveda en el primer field day celebrado.

Héctor ha sido nombrado instructor auxiliar en el Instituto, y primer coach de track y basket ball del colegio La Inmaculada. Y la designación nos parece excelente.

De más está decir, desde louego, que DIARIO DE LA MARINA, que ha sido testigo de sus magníficas demostraciones, le ofrece la más decidida cooperación a su trabajo, deseándole siempre todo género de triunfos.

OTRO FACIL TRIUNFO SE ANOTARON LOS MUCHACHOS DEL "HAVANA CLUB" CONTRA EL FUERTE TEAM DE "MIKE"

El fuerte conjunto basebolero de los congrejeros le ha metido el hierro a los tres teams de nuestro Campeonato, y ello es una demostración palpable de que hay en él potencia

Como todas las semanas anteriores vamos a dar una información detallada del resultado del juego celebrado en Cárdenas, pero antes vamos a hacer de nuestra parte un comentario: Primero fueron a la Perla del Norte las huestes de Joseíto Rodríguez y fueron batidos por alto score; después fueron las Alacranes de Luque y también salieron trasquilados. Por último fueron los leones de Mike González y, como los dos primeros conjuntos, recibieron una paliza que más que un juego de baseball, parece el resultado de un juego de football intercolegial.

Estos resultados indican bien a las claras que en el team «Havana Club» hay «flus» para competir con éxito con el club que resulte Campeón en la Habana, y por eso se nos ocurre pensar que al finalizar la contienda se podría jugar una pequeña serie mundial en la que ambos «nines» se discutirían la supremacía del baseball cubano. Y si esto no puede hacerse porque haya algo que lo impida, debiera pensarse entonces en un viaje de esos cardenenses a la Habana, a ver si los cangrejeros resultan tan agresivos aquí como allá.

Marino Rodríguez, el ebánico hurler que lanza sus bolas con la velocidad fantástica de un «tren expreso», bien guiado por Couto, se dió gusto anulando a los mejores bateadores del «Habana» y aunque no tuvo necesidad de «apretar» por la considerable ventaja que tomó su team al comienzo del match, sólo toleró siete hits, dos de ellos fueron conectados por el receptor rojo.

No cabe ya duda alguna respecto al inmenso poderío de los bateadores del team de Cárdenas. Hasta ahora se han enfrentado con los mejores conjuntos de Cuba, entre ellos el «Marianao», el «Almendares» y el «Habana» y ninguno de los lanzadores de esos clubs ha podido encontrar la «medicina» necesaria para calmar el feroz y despiadado ataque de esos players. Diecisiete hits conectaron antier con una rara facilidad que realmente causa admiración a propios y extraños; Campos, Gilberto Torres y Nazario, que fueron los lanzadores que tuvieron la temeridad de enfrentárseles, hicieron gala de todo su extenso repertorio, probando curvas, rectas veloces, lentas, cambios de velocidad, etc, sin resultado alguno, pues las bolas estaban en constante «paseo» a los distintos ángulos del field.

La ingenua teoría sustentada por algunos de que la proximidad de la cerca de right field favorecía a los bateadores del «Havana Club» quedó completamente desvirtuada al conectar Julio Rojo y Gilberto Torres cuadrangulares sobre la referida cerca, demostrando con ello que la ventaja es absolutamente igual para ambos teams. El valioso outfielder Angel Izquierdo y Veitia, confeccionaron también películas de cuatro esquinas por el jardín derecho, pero el batazo más formidable de la tarde fué el home run de Marino Rodríguez, que

Roberto Estalella, capitán del team «Havana Club»

realizó la sensacional hazaña de enviar la pelota de línea sobre el cercado distante del center field.

El «Havana» desplegó un juego errático y sumamente pobre en la defensa, cometiendo siete errores, perteneciendo cuatro de ellos a los outfielders, que hicieron una débil demostración. La labor de Fermín Guerra, tanto en la inicial como de back stop gustó mucho a los fanáticos, que lo premiaron con nutridas ovaciones. El «Havana Club» fildeó a gran altura, realizando sus players muy buenas jugadas que evitaron que en su score aparecieran errores; el elogiado torpedero Veitia, Martell y el ex basketbolista Sanabria, no conformes con sus series de batazos, se empeñaron en mantener en tensión los nervios de los espectadores, monopolizando toda la atención e interés del desafío con su brillante defensa desplegada.

Como se ve el «Havana Club» no sólo es un coloso bateando, sino que también sabe comportarse en la defensa a la perfección, jugando con pimienta y coraje y confiado en su superioridad. Es un team sumamente ligero, lo que lo demuestra el hecho de que Veitia estafó tres bases a Julio Rojo, Estalella una y Ramón Couto otra. Su cuerpo de lanzadores del que es estrella Rodríguez, se ha «cansado», pudiéramos decir, de causar estragos en las filas rivales, sin haber «saltado como tapones de sidra» ninguno de sus pitchers ante el ataque de los hitters contrarios.

Existen muchas probabilidades de que se le brinde al «Marianao» un nuevo match de revancha antes que el «Havana Club» inicie su tournée por el interior de la isla. Creemos que el team de Joe Rodríguez con su pitching staff reforzado con «Chiquitico» Jiménez y Currie podrán hacer ahora mejor papel frente a los «Emperadores» de la Perla del Norte.

HABANA

	V.	C.	H.	O.	A.	E.
J. Abreu, 2b	4	1	1	1	4	3
Correa, ss	3	0	0	0	2	0
Gutiérrez, rf	3	1	0	2	0	1
Rojo, c	2	1	2	4	0	0
Alvarez, cf	4	0	1	1	0	1
Guerra, 1ab. c	4	0	1	14	1	0
Estrada, lf	4	0	0	0	0	2
Valdés, 3b	3	0	0	0	2	0
Campos, p	0	0	0	0	1	0
Torres, p	2	1	1	1	2	0
Santana, ss	1	1	1	0	2	0
Nazario, p	1	0	0	0	0	0
Sotolongo, 1b	0	0	0	1	0	0
Noval, x	1	0	0	0	0	0
Miralles, xx	1	0	0	0	0	0
Totales	33	5	7	24	14	7

HAVANA CLUB

	V.	C.	H.	O.	A.	E.
Izquierdo, lf	6	1	1	0	0	0
Martell, 2b	6	2	3	4	4	0
Veitia, ss	6	3	4	3	5	0
Estalella, rf	2	2	0	2	0	0
Couto, c	5	3	2	6	2	0
Mederos, cf	5	2	2	0	0	0
Sanabria, 1b	5	0	2	11	0	0
Cantera, 3b	5	1	1	1	2	0
Rodríguez, p	5	2	2	0	0	0
Totales	45	16	17	27	13	0

x Bateó por Valdés en el 9o.
xx Bateó por Nazario en el 9o.

ANOTACION POR ENTRADAS

Habana ... 102 000 020— 5
Havana Club ... 432 112 30x—16

SUMARIO

Empujadores: Alvarez, Izquierdo, Sanabria 3, Rodríguez, Couto 3, Torres, Rojo 3, Martell, Veitia 3, Cantera. Home runs: Izquierdo, Veitia, Rodríguez, Rojo, Torres. Bases robadas: Estalella, Couto, Veitia 3. Double plays: Veitia a Martell a Sanabria. Struck outs: Rodríguez 6, Campo 1, Torres 0, Nazario 2. Bases por bolas: Campo 1, Rodríguez 3, Torres 1, Nazario 2. Dead ball: Rodríguez a Noval. Balk: Campos. Hits a los pitchers: A Campos: 6 en 1 1-3 y 11 v. al b. A Torres, 8 en 3 2-3 y 20 v. al b. Pitcher ganador: Rodríguez. Derrotado: Campos. Umpires: Cantera y Llinás. Anotador: Torres.

HICIERON AYER MUY BUENAS PRACTICAS LOS LUCHADORES

Los atletas de Gorriarán están listos para hacer su primera presentación ante los fans

Es interesante tomar en consideración que al comenzar el encuentro de Lucha Libre entre el equipo de la Universidad de Miami y el team Olímpico Cubano el próximo miércoles doce en la Arena Cristal, se inaugura en este acto la primera contienda deportiva amateur internacional de Luchas Libre que jamás se haya visto en Cuba y de correspondir los fanáticos del patio se tratará de que anualmente se celebren estas competencias, logrando de este modo un mayor acercamiento deportivo con los Estados Unidos.

Con respecto a si Cuba gana o pierde la contienda todos, absolutamente todos los fanáticos que asistan a este espectáculo lo pueden hacer en la completa seguridad de que presenciarán la más ruda contienda deportiva que puedan pensar, pues en este encuentro para beneplácito del fanático se reune la grandísima casualidad de ser la primera prueba del equipo Olímpico Cubano antes de partir para El Salvador y el primer encuentro en el extenso y difícil schedule del equipo de los Universitarios de Miami.

Mañana en Miami, en el colchón de los «Huracanes» del Coral Gables se llevarán a cabo las pruebas finales para ver quien es quién entre los «Huracanes» y sobre todo para ver cuales de estos meteoros dan el viaje a la Habana. Tan pronto como recibamos este line-up final de los Miamenses la daremos a conocer a nuestros lectores.

Nosotros por nuestra parte seguimos confiados en la Muralla que podrán levantar nuestros muchachos ante la embestida del poderoso «Huracán» de Miami. Aquí al menos creemos que estamos a prueba de «Huracanes» y oportunidad tendremos de probarlo cuando estos dos poderosos equipos de lucha libre se enfrenten el miércoles 12 en la Arena Cristal.

¡Fanático, en un gesto patriótico haz tu parte para la reconstrucción deportiva de Cuba, asistiendo a este grandioso evento internacional.

M.E.C.D. 2016

IGNACIO ARA vs LOPE TENORIO EL SABADO 8

SE OFRECERA PRONTO UN GRAN TORNEO UNIVERSITARIO DE AJEDREZ

He aquí a los jugadores de foot ball de los grandes colegios americanos «All-American team de 1934». En el grupo aparecen dos jugadores de la Universidad de Minnesota, siendo la primera vez en la historia de los All-American Teams, que fueron creados por el desaparecido Walter Camp, que dos jugadores de Minnesota se ven en el conjunto. Además, que han sido escogidos este año por la Associated Press para formar el es también la primer vez que el foot ball del Sur domina en el equipo estelar.

SPORTS DIARIO DE LA MARINA SPORTS

AÑO CII — LA HABANA, MARTES, 4 DE DICIEMBRE DE 1934 — PAGINA QUINCE

1934 ALL-AMERICA FOOTBALL TEAM

Player y Colegio.	Posición	Edad	Altura	Peso	Clase	Home Town.
Frank Larson, Minnesota	End	22	6:03	182	Senior.	Duluth, Minn.
William Lee, Alabama	Tack'e	22	6:02	222	Senior.	Eutaw, Ala.
Charles Hartwig, Pittsburgh	Guard	23	6:01	182	Senior.	Benwood, W. Va.
Darrell Lester, Texas, Christian	Center	21	6:04	216	Junior.	Jacksboro, Texas.
George Barclay, North Carolina	Guard	21	5:11	185	Senior.	Natrona, Pa.
Robert Reynolds, Stanford	Tackle	21	6:03½	220	Junior.	Okmulgee, Okla.
Donald Hutson, Alabama	End.	23	6:00	191	Senior.	Pine Bluff, Ark.
Robert Grayson, Stanford	Q. Back	20	5:11	186	Junior.	Portland, Ore.
Fred Borries, Jr., Navy.	H. Back	22	6:00	175	Senior.	Louisville, Ky.
William Wallace, Rice.	H. Back	22	5:11	185	Junior.	Eagle Lage, Texas.
Francis Lund, Minnesota.	F. Back	22	5:11	185	Senior.	Rice Lake, Wis.

Segundo Team	Posición	Tercer Team.
James Moscrip, Stanford	End	Lawrence Kelley, Yale.
James Steer, Syracuse	Tackle	Slader Cutter, Navy.
William Bevan, Minnesota	Guard	Charles Mucha, Washington.
John J. Robinson, Notre Dame	Center	Franklin Meier, Nebraska.
Regis Monahan, Ohio State	Guard	Kenneth Ormiston, Pittsburgh.
Joseph Ferrara, Columbia	Tackle	Charles Galbreath, Illinois.
Lester Borden, Fordham	End	Joseph Bogdanski, Colgate.
Arleigh William, California	Quarterback	Miller Munjas, Pittsburgh.
John J. Berwanger, Chicago.	Halfback	Richard Heekin, Ohio State.
Millard Howell, Alabama	Halfback	Claude Simons, Jr., Tulane.
Stanislaus Kostka, Minnesota	Fullback	David Smukler, Temple.

EL FAMOSO PUGILISTA ESPAÑOL ARA REAPARECERA EL PROXIMO SABADO EN UN BOUT CONTRA EL FILIPINO TENORIO

En el mismo programa se brindará a la afición boxística en una pelea a quince rounds, la discusión de la faja welter entre su poseedor Relámpago Sagüero contra el aspirante Calixto

EL tópico deportivo más interesante de la presente semana, será sin duda de ninguna clase el programa monstruo, que nos ofrecerá «Pincho» y Parga, los promotores del éxito, el próximo sábado en la Arena Cristal.

En las últimas horas de la tarde de ayer y después de todas las gestiones que hubieron de hacerse para conseguir el Stadium Tropical, en donde tratábase de ofrecer este «programa de estrellas', quedó decidido de una vez que la Arena Cristal, volverá nuevamente el próximo sábado a abrir sus puertas para darle cabida a la mayor cantidad de fanáticos que de dos años a esta parte han concurrido a presenciar un programa boxístico.

REAPARICION DE IGNACIO ARA

Después de dos años de ausencia, durante los cuales ha llenado hasta los topes a las principales plazas de toros españolas, y stadiums europeos, vuelve de nuevo a presentarse ante nuestro público, Ignacio Ara, el más grande de todos los boxeadores que ha dado España pugilística.

La afición arde en deseos de ver de nuevo al hombre que fué su ídolo, ya que no debemos de olvidar de que Ignacio Ara ha sido el boxeador que más público ha llevado a nuestros stadiums en los últimos tiempos de nuestro floreciente boxeo.

Para la reaparición de Ignacio Ara en la Habana, se le ha escogido a un contrario bien conocido de nuestro público, entre el cual goza de innumerables simpatías, como es sin duda alguna, el formidable boxer manilo Lope Tenorio, quien desde luego ha exigido que Ignacio deberá rebajarse de peso.

DISCUSION DE UN CAMPEONATO NACIONAL

El otro bout estelar que nos anuncian para el próximo sábado, será por la posesión del título welter nacional, que hoy posee Relámpago Sagüero y que dicha noche defenderá contra Mario Kid Calixto, el agresivo boxeador oriental, que tantos triunfos ha venido alcanzando últimamente y que luce en la actualidad en las mejores condiciones de su vida.

Este combate, como oficial por el fajín de los welters ha de ser a un límite de quince rounds, durante los cuales podemos de antemano asegurar que hemos de presenciar momentos de verdadera emoción, pues se encontrarán frente a frente dos valientes muchachos que por sus estilos, han de levantar en muchas ocasiones de sus asientos al menos exaltado de todos los fanáticos.

LAS GRADAS SOLO VALDRAN UN PESO

A fin de evitar malas interpretaciones, debidas más que nada a la duda que ha existido en cuanto al lugar que el combate se deberá verificar, ya que se cree que la Arena Cristal ha de resultar pequeña para un programazo de la calidad del que nos ocupamos, «Pincho» y Parga, quieren con tiempo suficiente hacer saber a los fanáticos, de que la entrada a Grada solamente valdrá la noche del sábado, la modesta cantidad de Un Peso, ya que quieren desvirtuar todas las ideas que pudieran existir acerca del precio que regirá. Así pues, ya lo saben los fanáticos, si hubiese sido en el Stadium Tropical, el precio hubiese sido el mismo que se ha fijado para la Arena, solamente lo que hay que hacer es llegar temprano, antes de que se fije el letrerito de «se terminaron las Gradas».

FRONTON JAI-ALAI

—Tendremos un programa movido.
—Esta noche en el Frontón.
—El estelar de empuje...

Martes... «ni te cases, ni te embarques», pero, «no dejes de ir al Viejo Frontón!

Y, no crean que decimos esto por «hacer nuestra parte» en beneficio de la empresa del popular frontón de la calle Concordia, sino por la sencilla razón de que el programa que se ha combinado para hoy «bien vale el viajecito al Palacio de los Gritos».

Don Bonifacio Capetillo ha tenido enorme acierto en la preparación del «card» y podemos asegurar desde ahora que esta noche ha de pelotearse de lo lindo en el Viejo Frontón. Los dos partidos iniciales han de resultar movidos y de interés, y las quinielas de «rechupete». Nosotros estaremos allí para presenciar la «fiesta»... ¿Podemos decir lo mismo de usted, lector?

Véase el programa de hoy... y los «numeritos» de anoche:

RESULTADO OFICIAL DE LA FUNCION CELEBRADA ANOCHE

PRIMER PARTIDO

	Tantos
Paco menor y Aguiar, blancos	18
Martín y Solá, azules	25

Ganador: AZULES.

PRIMERA QUINIELA

	Tantos.	Pagos.
1.—Paco	3	$ 4.95
2.—Hugues	4	3.50
3.—Salazar	6	5.95
4.—La Paz	3	6.61
5.—Creus	0	6.61
6.—Vallejo	0	4.57

Ganador: SALAZAR. $5.95.

SEGUNDO PARTIDO

	Tantos
Román y La Paz, blancos	23
Esquivel y Paco, azules	30

Ganador: AZULES.

SEGUNDA QUINIELA

	Tantos.	Pagos.
1.—Escarza	2	$ 4.51
2.—Adolfo	0	5.86
3.—Vales	2	7.33
4.—Vallejo menor	3	5.33
5.—Iturrino	2	4.51
6.—Goyo	6	4.18

Ganador: GOYO. $4.18.

TERCER PARTIDO

	Tantos
Iturrino y Adolfo, blancos	30
Vales y Escarza, azules	16

Ganador: BLANCOS.

PROGRAMA OFICIAL PARA LA FUNCION QUE SE CELEBRARA ESTA NOCHE

(A las 8.30 p. m.)

PRIMER PARTIDO, A 25 TANTOS: Vales y Solá, blancos; contra Vallejo menor y Goyo, azules. A sacar, ambos, del cuadro 9 y medio, con ocho pelotas finas.

PRIMERA QUINIELA, A 6 TANTOS: Aguiar, Iturrino, Goyo, Solá, Vallejo menor y Vales.

SEGUNDO PARTIDO, A 30 TANTOS: Ferrer y Lasa, blancos; contra Ochoa y Vallejo, azules. A sacar los primeros del cuadro 9 y medio y los segundos del cuadro 10, con ocho pelotas finas.

SEGUNDA QUINIELA, A 6 TANTOS: Iturriaga, Morales, Lasa, Salazar, Millán y Vallejo.

TERCER PARTIDO, A 30 TANTOS: Morales e Iturriaga, blancos; contra Millán y Salazar, azules. A sacar los primeros del cuadro 10 y los segundos del cuadro 9 y medio, con ocho pelotas finas.

EL TORNEO DE AJEDREZ DE LOS UNIVERSITARIOS

TORNEO DE AJEDREZ UNIVERSITARIO

La «directiva» del Torneo Universitario, en junta celebrada en el día de ayer, tomó los siguientes acuerdos:

Primero: Hacer extensivo hasta el día 7 del presente mes el plazo de inscripción.

Segundo: Ratificar el día señalado para la inauguración, domingo 9, a las nueve de la noche.

Tercero: Señalar días de juego solamente los sábados por la tarde y domingos por la mañana.

Cuarto: Los estudiantes de la Facultad de Derecho que no estén en posesión de los recibos de la Asociación, podrán matricularse, a reserva de obtener su recibo en el plazo de una semana de comenzado el Torneo.

ASEGURA DIZZY DEAN QUE ESTA AL LLEGAR PRONTO A UN ACUERDO CON BREADON

BRADENTON, Fla., diciembre 3. AP.—Jerome (Dizzy) Dean, pitcher estrella de los Cardenales de San Luis, dijo hoy que él y Sam Breadon se estaban poniendo ya de acuerdo para la cuestión del sueldo que ha de percibir en la temporada. Después de dos horas de conferencias, Presidente y pitcher parecieron estar llegando a un acuerdo.

Es posible que el Dizzy firme antes del primero de año.

JUAN OLIVA ESTA PREPARANDOSE YA PARA UNA REPRISS

Y lo hará presentando un programa a base de bout eliminatorio del «middle»

Juan Oliva, el popular match-maker del cómodo Stadium de la Calzada de Infanta, vuelve a sus labores de construír caras nuevas en el campo del pugilismo cubano que parece haber tomado fuerza, en esta temporada invernal. Oliva que inició su temporada de Invierno, el pasado mes de Noviembre, y que fué interrumpida por las eliminaciones Olímpicas, vuelve a la lucha, con más bríos, con más entusiasmos a demostrar que su perseverancia lo llevará lejos en el promotaje.

Juan Oliva, ha logrado que el señor Rafael Cepeda Stimson, Delegado Unico de la Comisión Nacional de Boxeo y entusiasta cooperador en pro del mejoramiento del viril deporte, lo autorizara para celebrar una eliminación entre los peleadores de la división mediana, faja ésta que ostentaba el popular «Guajiro Camagüeyano» y que se encuentra vacante en los actuales momentos... En la primera pelea eliminatoria en opción a dicha faja, se enfrentan los peleadores Kid Gibara, sensacional e inteligente peleador oriental, vencedor de Morejón (Cheo, actualmente, en España); Hevia, Phil Scott, Proenza y otros distinguidos peleadores cubanos, y Vicente Tuero, el formidable peleador a quien todos llamaban español, y resulta que es cubano cien por cien.

Tuero solicitó entrar en la eliminación y al hacerle saber el señor Valmara el inconveniente existente por su nacionalidad, presentó sus papeles, resultando ser cubano de nacimiento. En este programa, en el que se efectúa la primera pelea eliminatoria en opción a la faja de la categoría mediana, toman parte también Reinaldo Buides, el popular Chino Buides, sensacional peleador, ídolo de Jesús del Monte, vencedor de Baturrito; Mario Hernández, Joaquín Jorge, Pedroso, Guantánamo y otros muchos, en un bout a 6 episodios con Panamá Kid Brown, el inteligente peleador que ayuda en su entrenamiento a Lope Tenorio que, reconociendo los méritos grandísimos que posee Panamá, lo solicita insistentemente para que lo ayude en su entrenaje.

Muchas novedades presentará Oliva en su temporada invernal, los peleadores, equipados decentemente con trusas y zapatillas nuevas, también batas de baño, sweaters y otras cosas. Los precios de costumbre, no obstante los gastos que ocasionan las novedades introducidas en provecho del deporte y de los pugilistas.

MICKEY WALKER, VENCIDO ANOCHE POR KNOCK OUT EN EL ONCENO ROUND DE BOXEO

FILADELFIA, Pa., diciembre 3. AP.—Benny Bass, de Filadelfia, alcanzó hoy una facilísima victoria sobre Frankie Wallace, joven pugilista de Cleveland, en el bout a 10 rounds que se dió hoy aquí, preliminar a la pelea de Mickey Walker y Paul Pirrone, la pelea resultó verdaderamente sensacional y Wallace recibió varias cortaduras en la cara.

En el match principal, Paul Pirrone, de Cleveland, derrotó por knocqout a Mickey Walker, de N. J., en el onceno round de la pelea a doce, que ambos sostenían.

JABEANDO

por "EL VIEJO MAESTRO"

—Perdió Tunero por K. O.
—Chistes del Sr. Cepeda.
—Comentario de Garzón.

Kid Tunero, el púgil cubano que ha ganado buen dinero por Europa, ha llegado a pelear hasta en Inglaterra.

Ayer se enfrentó en Manchester, contra Jack McAvay, Campeón de los middle-weights de la Gran Bretaña y fué noqueado en el séptimo round de un bout que estaba estipulado a doce.

No es que queramos buscar disculpa a la derrota, sino que sólo como un comentario, agregamos a la noticia lacónica que nos envía el servicio de la Prensa Asociada, lo siguiente: «Después de una tournée por Cuba, nos parece que Tunero ha tenido muy poco tiempo de ponerse en condiciones para meterse en el ring contra un campeón inglés del cual tenemos las mejores referencias.

Dice el señor Cepeda, Delegado Unico de la Comisión Nacional de Boxeo y Luchas, que «ahora tenemos Ara, Arilla y Ara-mis, y que no es lo mismo «mis-ara» que «Ara-mis». Con todo lo cual demuestra que a pesar de su gran seriedad es un hombre que hace chistes como cualquier chunguista.

Con motivo del debut en Cuba de Mushy Green los periódicos se formaron un lío con el nombre del boxer norteamericano. Unos le llamaban Mushy y otros Bushy.

Y sin entrar en averiguaciones con el boxeador importado, porque no hemos querido verlo más después de su presentación, casi estamos por asegurar que es Bushy, que es lo que más se aproxima a «buche».

Esto es, boxísticamente hablando.

Lo que sigue es un comentario de Julio Garzón, cronista Deportivo de «La Prensa», de New York:

«Los bonos de Arthur Lasky como lógico adversario para el campeón mundial Max Baer, sufrieron mengua en Chicago la noche del viernes último, al verse el californiano sujetado a un empate por el muy zurrado King Levinsky. El propio Baer se hallaba en su conspicuo «ring-side», deseoso de ver en acción a quien tal vez sea su contendiente en junio del año entrante; y por la razón, igualmente, de que peleaba en el mismo programa su hermano «Buddy».

El «match» fué equilibrado y de emoción. Lasky, que había derrotado en Los Angeles a Levinsky a principios de año, no consiguió esta vez hacer mucha mella en su correligionario de Chicago en los diez asaltos de la «melée».

Este resultado no consituye una buena recomendación para Lasky, llamado, como está, a hacer una campaña realmente brillante si aspira a conservarse en primera fila entre los pretendientes a la mano de Max. El californiano sólo ha conseguido demostrar con este empate que necesita más experiencia y unas cinco o más buenas peleas —con otras tantas convincentes victorias.— para convertirse en un «challenger» capaz de inspirarle inquietud al campeón y obtener el respaldo del exigente Don Juan Deportista.

A «Buddy Baer le ofrendaron una «pajomita» en la persona de Frank Ketter, y la pelea duró apenas 25 segundos. Ketter no se atrevió a arrimárseles a las 245 libras del hermano de Maximiliano, y se desplomó a las primeras de cambio».

FRED PERRY CONTRATADO PARA HACER PELICULAS DEPORTIVAS EN AUSTRALIA

NEW YORK, diciembre 3. AP.—Fred Perry, campeón mundial singles de tennis, se encuentra hoy camino de Australia, donde ha de iniciar una larga tournée. Perry hará una serie de películas mientras esté en Australia ,recibiendo por ello 100,000 pesos.

Se cree que el campeón pasará después al profesionalismo.

Perry ha recibido permiso para hacer estas películas, sin que por ello pierda su condición de amateur.

Bill Tilden hará de los comentarios en las films.

ROQUE, AL FRENTE DE LOS BATEADORES EN LA JUSTA DE BASEBALL

En las últimas salidas logró batear eficientemente para alcanzar un promedio de .615

L. Roque, el llamado «Battling Siki», es ahora el lider de los bateadores en el campeonato profesional de baseball. Después de batear de hit en todos los encuentros en que ha tomado parte, Roque ha logrado combinar un promedio de .615, que es producto de ocho hits que ha conectado en 13 viajes que ha hecho al plate.

Lázaro Salazar, estelar outfielder, a bajado al segundo puesto con un piromedio de .483 y José María Fernández, que ha roto a todos los pitchers que han intentado detenerle, aparece tercero con promedio de .423.

El cuarto hitter del campeonato es un habanista. Se trata de Correa, el short stop del team, y después viene Rubén García, el third baseman del Marianao.

A continuación pueden verse los records de hitting, batting y pitching de los players y clubs, así como los encuentros señalados para la presente semana:

PROXIMOS ENCUENTROS

Jueves: Habana y Almendares. En La Tropical.
Sábado: Marianao vs. Almendares. En La Tropical.
Domingo: Habana y Almendares. En La Tropical.

PROBABLES PITCHERS.

Los pitchers indicados para trabajar en estos desafíos son:
Jueves: Estrada vs. Salazar.
Sábado: Luque vs. Chiquitico Jiménez.
Domingo: Gilberto Torres vs. Rodolfo Fernández.

LOS RECORDS

Los records del campeonato son:

CAMPEONATO DE 1934-35

ESTADO DE LOS CLUBS

	J.	G.	P.	Ave.
Almendares	9	6	3	.667
Habana	9	4	5	.444
Marianao	10	4	6	.400

BATTING DE LOS CLUBS

	V.	C.	H.	C.E.	Ave.
Almendares	313	48	87	40	.278
Marianao	336	35	83	30	.247
Habana	293	35	69	30	.235

FIELDING DE LOS CLUBS

	O.	A.	E.	Ave.
Almendares	240	122	15	.960
Marianao	261	121	18	.955
Habana	239	120	24	.937

RECORD DE LOS PITCHERS

	J.	C.	G.	P.	Ave.
A. Luque, A.	3	1	2	0	1.000
Salazar, M., A.	2	1	2	0	1.000
Campos, H.	2	0	1	0	1.000
Fernández, A.	6	2	2	2	.500
Torres, H.	6	1	1	1	.500
Rodríguez, M.	4	1	1	1	.500
Fabré, A.	4	0	1	1	.500
Martínez, M.	7	3	2	3	.400
Miralles, H.	5	2	2	3	.400
Estrada, H.	1	1	0	1	.000
García, M.	3	0	0	1	.000
Pérez, M.	1	0	0	1	.000

BATTING DE LOS JUGADORES

	V.	C.	H.	C.E.	Ave.
L. Roque, A.	13	4	8	5	.615
L. Salazar, M. A.	29	6	14	4	.483
Fernández, A.	26	5	11	10	.423
F. Correa, H.	31	5	12	3	.387
R. García, M.	21	1	8	3	.381
C. López, A.	41	9	15	4	.366
J. Abreu, H.	35	4	12	1	.343
Morales, M.	38	5	13	3	.342
A. Alvarez, H.	31	5	10	5	.323
I. Fabré, A.	10	1	3	2	.300
Miralles, H.	10	1	3	0	.300
Mirabal, M.	37	4	11	1	.297
Etchegoyen, H.	32	2	9	6	.281
A. Luque, A.	11	2	3	1	.273
Estrada, H.	23	3	6	3	.261
J. Rodríguez, M.	40	6	10	3	.250
Vázquez, A.	35	3	9	4	.250
G. Torres, H.	13	2	3	1	.231
P. Díaz, M.	31	6	7	4	.226
S. García, M.	31	2	7	6	.226
J. Rojo, H.	32	6	6	2	.187
M. Solís, A.	32	5	6	4	.187
F. Valdés, A.	33	4	6	2	.182
O. Rodríguez, M.	29	2	5	0	.172
R. Fernández, A.	12	0	2	1	.167
T. Noval, H.	25	4	4	0	.160
Hernández, A.	19	4	3	2	.158
Gutiérrez, H.	34	0	5	5	.147
J. Pérez, A.	35	4	5	2	.143
M. Funes, M.	38	4	5	0	.132
L. Valdés, H.	11	1	1	2	.091
F. Guerra, H.	26	3	2	5	.077

Julio FRANQUIZ
Compilador Oficial

Diciembre 3 de 1934.

TOPICOS FUTBOLISTICOS

Por Peter

—Hay que variar el sistema.
—Se cometió un «fortunicipio».
—La gran verbena del día 29.

Ya se ha elegido el jugador más útil a su club, durante el año de 1934. Ha sucedido en esa distinción a Bebito, el modesto jugador de la «Juventud Asturiana», Bolero.

La experiencia nos ha demostrado que el sistema que se ha venido empleando no es el más indicado para designar a dicho jugador, pues como muy rara excepción hemos notado que tanto los Presidentes de Clubs, como los Delegados y Entrenadores han votado sólo por jugadores pertenecientes al team de sus simpatías. Y hay que convencerse, señores, de que no es esa una justa de simpatía, sino de mérito, y éste hay que buscarlo en el conjunto y no en el cuadro «de casa».

Solamente el Presidente del Fortuna, el querido amigo **Mongo** Pérez, así como el Delegado del mismo Club, señor Campa, votaron por jugadores que no pertenecían a esa sociedad. Y esa es una demostración evidente de sportsmanhip que queremos significar, y por la cual enviamos a ambos señores nuestra felicitación más entusiasta.

Otra cosa de que nos lamentamos es del poco interés que se le dió esta vez al concurso. Fueron muchas las personas que dejaron de votar, y entre ellas, tres compañeros de la crónica balompédica, precisamente los más llamados a hacer su parte por el auge del deporte. Y lo mismo que decimos de esos camaradas tenemos que decir de los señores miembros del Sub-Comité Directivo de la serie B, quienes tal vez, y esta es una suposición nuestra, no se animaron a votar por el hecho de que entendían de que la justa era para los jugadores de la categoría principal. Y si ese ha sido el motivo, lo encontramos mal, pues jugadores de la Serie B, si son buenos y resultan útiles a su equipo, tendrán también su oportunidad... pero cuando asciendan.

El domingo se inauguró el Torneo por la Copa Longines en el gran Stadium Cerveza Tropical. Y en los dos primeros juegos el Iberia se anotó los dos primeros puntos de la justa al vencer a los olimpistas por cos a cero, y el cuadro de la Juventud Asturiana cometió un «fortunicidio» con los blanquinegros.

Una derrota de 11x0 indica bien a las claras que en ese cuadro hay que hacer algo, pues de continuar esta desigualdad en los juegos en que participe el Fortuna, la afición dará la espalda a aquellos programas en los cuales aparezca el team de la cfe gótica.

La Comisión de Presupuestos, que es la encargada de la iluminación de los jardines y campo de juego de «La Polar', para la gran Verbena «Una Noche en Sevilla», que se celebrará el día 29 de Diciembre estuvo en la mañana de hoy hablando con el señor Flores Estrada, de la «Havana Electric», tratando sobre el particular. Y como resultado de esa entrevista, podemos anticipar a nuestros lectores que el próximo lunes, en horas de la tarde, comenzarán los trabajos preliminares para la instalación eléctrica que dejarán convertidos todos los lugares de esos magníficos parajes, en poéticos «gardens» en los cuales pasarán una noche deliciosa los verbeneros.

GRAN ENTUSIASMO POR LAS LUCHAS PANCRACIO DEL 6

Los luchadores cubanos se proponen demostrar todo el interés de ese deporte

Existe enorme interés entre los aficionados por ver en acción, el jueves 6, en Miramar Garden, la inauguración de la gran temporada de Pancracio cubano, donde un grupo de atletas, honrados y dignos, demostrarán ante los fanáticos, todas las violencias y alternativas del sugestivo deporte del colchón. Esta tradicional en nuestra raza, el tratar de superar siempre a quienes nos enseñan algo: eso harán los muchachos del Pacracio... Para ellos las violencias a medias, no son violencias; ellos la llevarán a la exageración y el jueves habrá material abundante para Clínicas y Hospitales, en la función inaugural. El debut del joven estudiante cubano, «Doc» Noguerol, conceptuado como un artista en el deporte pancracista, ha movilizado a la gran falanje estudiantil, para aplaudir a su ídolo frente al gigantesco Harold Anders...

LA GRAN BATALLA A 45 M.

La contienda final del programa, está integrada por una lucha a 35 minutos de duración, a 2 caídas de 3, entre Harold Anders, el popular mocetón cubano que con tanto éxito debutó en la Capital frente a hombres como Abbis Williams, Ruata y otros, y el no menos popular «Doc» Noguerol, estudiante cubano y discípulo de los más famosos maestros de Luchas.

ABRAHAN WARDA VS. GERALD IRON

Otra de las batallas que ha llamado poderosamente la atención de los aficionados, es la que sostendrán en el semifinal, a 30 minutos y una sola caída, el terrible persa Abraham Warda, y el hábil profesor de cultura física, Gerald Iron. Warde, venció emocionantemente el viernes pasado a un fiero adversario, pero el maestro Iron, cree que lo superará fácilmente.

Frank, «El Hombre Montaña», o la sensación oriental, sostendrá una fiera y encarnizada lucha frente a Kivikán Figueras, «El Jinete Aéreo', donde los fanáticos saldrán altamente complacidos. Oscar Aguilera, sostendrá una movida e interesante batalla frente a Tony Barrena, valiente y agresivo muchacho del Vedado.

FIRMADO EL PUGIL JOE LUIS VS LEE RAMAGE

CHICAGO, diciembre 3. AP.—Joe Luis, peso completo negro de Detroit, ganador de nueve de sus once bouts por knockouts, ha sido firmado hoy para un bout a 10 rounds con Lee Ramage de San Diego, Calf., que tendrá lugar en el Chicago Stadium, en diciembre 14.

Amateur Aces

—El problema de la natación.
—Puede resolverse hoy.
—¿No van Tita Varona y Olga Luque?

(Por DAN)

Hoy por la mañana, a las once, se decidirá si los nadadores cubanos que aspiran a formar el team Olímpico han de practicar en la piscina del Hotel Nacional...El Comisionado del sport, Víctor Echevarría y el presidente del Comité Olímpico, Miguel Angel Moenck, celebrarán una importante con Mr. Taylor, el administrador del Hotel, para solucionar el asunto... Si el «speech» del Ingeniero Moenck resulta convincente, los nadadores reanudarán su entrenamientoel jueves próximo en el Hotel Nacional....En caso contrario, los muchachos tendrán que esperar un poco más, a que Víctor consiga la piscina de la Y.M.C.A Los nadadores, empero no quieren entrenarse en la Guay.. Dicen que el agua de los Cristianos es muy fría y temen pasar el tiempo entre continuos catarros... La hora indicada para una buena práctica en la Guay es de once a una del día.... En esos momentos el agua cristiana convida a nadar aun en pleno invierno!... Hablando de natación, es casi seguro ya que Tita Varona y Olga Luque se queden en la Habana durante las Olimpiadas ...El padre de Tita no quiere dejar ir a su hija y lo mismo ocurre con Olga....Estas dos chicas son bajas de consideración en el squad femenino...

El team Olímpico de base ball fué a Santa Clara y dividió honores... Los muchachos ganaron el primer juego con score de 4 por 3, y perdieron el segundo 3x1. En el viaje de los Rojos a Cárdenas, Belito Alvarez, Fermín Guerra y Gilberto Torres, tres .ex amateurs, fueron los que más lucieron.... El team de foot ball junior del Miramar Yacht Club celebró hace días un partido de exhibición y ganó con score de 53 por 0. ¿El nombre de las víctimas?...¿Para qué entrar en detalles?... El Ferroviario sigue animado en el deseo de competir en la justa senior de basket ball, pero, hasta el presente no se sabe con qué players cuenta..... Esta noche se inaugura el campeonato social de basket ball, y los reporters parecen empeñados en hacer que la contienda sea la oficial de 1934-35....Nunca en su vida ha recibido la justa social tanta publicidad como este año....La verdad es que la justa parece buena, y ha de motivar lindos llenos en el floor del Asturias....

El domingo tuvo lugar el segundo field day femenino en el Campo Armada... Asistieron atletas del Hispano, Liceo de Bejucal, Tous y Colegio Estrella, y todos los muchachos pasaron una mañana divertida en el bello home de los Tigres... Cuca Gómez Roca volvió a repetir en las justas de velocidad, ganando la competencia de 100 metros con alguna ventaja sobre Maruja García y María Trueba.... Maruja ganó la carrera de 50 metros, y una pequeña jovencita, Margot Foyo, del colegio Estrella, sorprendió a todos, ganando el evento especial de velocidad. También se efectuó una competencia de salto largo y otra de triple que ganó Cuca Gómez Roca, la familia más completa de Cuba en el momento....El salto de Cuca en el triple estuvo lejos del record de Armando Cuervo, pero, puede decirse que resultó de consideración... Cuca parece la «Babe Didridson cubana»..... Es fácilmente la mejor jugadora de basket que hay en Cuba, corre y salta mejor que ninguna otra atleta, sabe jugar a la pelota y dicen que es una nadadora estupenda....¿Existe alguna otra que haga más?...

Uno de los números simpáticos de la fiesta dominical del Campo Armada fué un relevo mixto en que intervinieron tres teams bien combinados... En uno figuraron Eduardo Casas, Cuca Gómez Roca, Isidro Ruiz y Aidita Díaz; en otro actuaron Felo Chavarry, Maruja García, Gallito Tamargo y Nardo Zapico, y en el último compitieron: María Trueba, Armando Palacios, Olga Palacios y Ramón Pérez... Ganó el team de Casas y Cuca, en un final impresionante con el equipo de Nardo y Maruja.... Pronto habrá más de esto en el Campo Armada... A las chiquillas les encantan las competencias, especialmente por los premios que se reparten a las triunfadoras....

Si el Comité Olímpico resuelve el asunto del team masculino de basket en la misma forma que ha resuelto el feminismo, la sangre puede llegar al río y los comentarios a Pekín!... Rodríguez Knight no tiene inconveniente en afirmar que en la parte técnica él «conoce perfectamente el paño que corta!»... Cada vez que usted se encuentra con Oscar Fornaguerra por la calle, podrá oír un disco nuevo en relación con las probabilidades de éxito de Rafael Pérez... Ayer topamos con Oscar, y, aparentemente su disco está rayado, por que nos habló solamente del basket intercolegial!... En estos días ha de decidir el Comité Olímpico el problema del viaje de los atletas del interior a la Habana, y será bueno que se haga algo también en beneficio de Hidalgo, el trainer criollo de los cienfuegueros. Piedra, el jabalineco de Oriente, está en la ciudad, y no está nada asustado por los 183 piés que lanzó Cándido González en Santa Clara... Mr. Hogarty está más contento que un niño con zapatos nuevos y tiene motivos: su libro sobre track está a punto de ser puesto en venta, y sus muchachos se están entreteniendo en romper todos los records nacionales en sus fiestas de fin de semana de La Tropical...

Pronto!... Pronto!... Pronto!... El programa de circo más grande que se ha combinado en el sector amateur!... No lo pierda!... Habrá monos, fieras sueltas, equilibristas, prestidigitadores, contorsionistas y hasta el habitual «payaso que recibe siempre el bofetón!

No lo pierdan! Todas las estrellas conocidas, oficiales y figuras del ambiente amateur, aparecerán incluídos en el mismo!

666

LIQUIDO O EN TABLETAS

Alivia el dolor de cabeza o neuralgia en 30 minutos Detiene el catarro el primer día y la Malaria en tres días. Pomada 666 para el catarro. La fórmula medicinal de mayor rapidez que se conoce.

M.E.C.D. 2016

LAS CORPORACIONES ESTUDIAN LAS TARIFAS DE LA CAMARA DE TRANSPORTES POR CARRETERAS

Ha empezado a actuar una junta de la que forman parte varios comisionados de esas entidades

Las empresas de transporte por carretera han denunciado la competencia que les hacen, en cuanto a bajos precios, muchos elementos que no tienen material para garantizar ese transporte

La Comisión Nacional de Servicios Públicos invitó recientemente a los representates de varias corporaciones económicas, para celebrar un cambio de impresiones acerca de las tarifas presentadas, para su aprobación, por la Cámara Nacional de Transportadores de Mercancías por Carreteras, y en la última reunión que efectuó aquel organismo para tratar este asunto, se adoptó el acuerdo de designar una comisión integrada por delegados de distintas asociaciones, a fin de que estudiasen las tarifas propuestas y presentasen después este estudio a la Comisión mencionada.

Cumpliendo tal acuerdo, ha comenzado a actuar una comisión en la que están representadas las entidades Asociación de Almacenistas y Cosecheros de Tabaco, Asociación de Comerciantes de la Habana, Asociación de Hacendados, Asociación Nacional de Industriales, Cámara de Comercio de la República de Cuba, Comité Conjunto de Corporaciones Económicas, Lonja del Comercio de la Habana y Unión de Fabricantes de Tabacos y Cigarros; cuyos delegados realizarán el estudio que se les ha confiado en unión de la representación designada por la Cámara Nacional de Transportadores de Mercancías por Carreteras.

En la primera reunión, efectuada en el domicilio del Comité Conjunto de Corporaciones Económicas, se acordó iniciar estas gestiones confeccionando un estado comparativo de las tarifas y de los fletes ferroviarios, a cuyos datos se agregaron después los fletes marítimos y los que actualmente perciben las empresas de transportes por carreteras, para conocer exactamente, la cuantía de las modificaciones que se proponen.

La Comisión informará también, acerca de las bases para la aplicación de esas nuevas tarifas, punto de esencial importancia, ya que de estas bases o condiciones dependen las garantías que se exigirán a cada empresa, para obtener un servicio perfecto.

Las empresas de transportes por carreteras han expuesto en varias ocasiones la competencia que sufren por el servicio que, a precios sumamente bajos, prestan entidades o individuos que no poseen el material ni los medios indispensables para garantizar este transporte; cuyo alegato aceptan algunos comerciantes e industriales que han sufrido las consecuencias de esa falta de garantías, no compensada con el bajo precio del transporte y que desean lograr una unificación de tarifas y de condiciones, que, evitando todo riesgo, garanticen la prestación de un buen servicio.

Como el problema es interesante y pudieran existir opiniones contradictorias, el Comité Conjunto de Corporaciones Económicas, en nombre de la Comisión que está actuando, recibirá con gusto las indicaciones de personas y entidades afectadas por el estudio que se está realizando, cuyas observaciones deben ser presentadas dentro del menor plazo posible, en el edificio de la Lonja del Comercio, departamentos 424 al 429, donde tiene instaladas sus oficinas dicho Comité Conjunto.

Los representantes de las Corporaciones que integran la Comisión referida, declararon, en su primera reunión, la satisfacción que les produce el hecho de que antes de impartir su aprobación a las tarifas que ha sometido a su aprobación la Cámara Nacional de Transportadores de Mercancías por Carreteras, cuya corporación está también facilitando, con verdadero espíritu de cooperación, los antecedentes necesarios para llegar a un rápido y favorable acuerdo.

Cotizaciones

NUEVA YORK, diciembre 3. Cotizaciones al cierre de la Bolsa de New York:

Acciones: 752.555.
Bonos: $10.534.000.

COTIZACION DE LA PESETA

La peseta española se cotizó al cierre del mercado, ayer, a razón de 7.30.99 por dólar.

COTIZACION DEL FRANCO

El franco francés se cotizó ayer, al cierre del mercado, a razón de 15.15 por dólar.

COTIZACION DE LA LIBRA

La libra esterlina se cotizó ayer, en el mercado local, a $4.96½.

HABANA CLEARING HOUSE

Las compensaciones de cheques entre los Bancos asociados al Habana Clearing House, ascendieron en la liquidación de ayer a la suma de $1.841.228.02.

LOS VALORES AMERICANOS EN LA BOLSA DE NEW YORK

NUEVA YORK, diciembre 3. (Por Waldo Young, en «Investment News».)—Por ahora lo único que podemos decir es que el mercado encierra posibilidades de avanzar o reaccionar desde los niveles actuales. Y puesto que es menester estar preparado para ambas eventualidades, sigue siendo válido el consejo de mantener reducidos a la mitad los compromisos especulativos, si bien es verdad que en los días finales de la semana pasada el mercado presentaba síntomas que pudieran presagiar el próximo cambio de esta norma.

LOS MERCADOS EUROPEOS

LONDRES, diciembre 3. (Por el hilo directo de Luis Mendoza y Co.)—El oro en barras se cotizó hoy en el mercado libre de Londres a 140 chelines y 2 peniques, contra 139 chelines y 9 y medio peniques el sábado.

La libra esterlina se cotizó a $4.96 y cuarto.

La Bolsa de Londres estuvo inactiva y a precios sostenidos.

Han sido adquiridas por cuenta ignorada las 190 000 libras esterlinas en oro en barras que había disponibles en el mercado libre de Londres

La plata abrió en Londres algo más alta.

Las existencias de caucho crudo de Londres sumaban el 1 de diciembre 67,901 toneladas: aumento de 813 sobre la semana anterior Las de Liverpool sumaban 60,164: merma de 379.

PARIS, diciembre 3.—El franco se cotizó hoy en esta plaza a $0.06594.

GANANCIAS Y PERDIDAS DE LAS EMPRESAS AMERICANAS

New York, Ontario and Western sufrió en octubre una pérdida neta de $94.000 contra $72,000 en el mismo mes de 1933.

—Utah Power and Light, en el año terminado el 31 de octubre, obtuvo un ingreso neto de $548,000 contra $1.056,000.

Nat-l Power and Light, en los 12 meses terminados el 31 de octubre obtuvo un ingreso neto de $6.676,500 contra $7.144,900.

—United Gas Corp-n., en el año terminado el 31 de octubre, obtuvo un ingreso neto de $4 173,000, contra $2.783,000.

NUEVA YORK, diciembre 3. (Luis Mendoza y Co.)—Southwest Penn Pipe Lines declaró un dividendo extraordinario de $1.00, además del trimestral ordinario.

ESTUDIA EL INSTITUTO DEL AZUCAR DETALLES DE LA PROXIMA ZAFRA

Toda la tarde y hasta las ocho de la noche, estuvo reunido el Instituto Cubano de Estabilización del Azúcar, estudiando distintos problemas y, principalmente—según las noticias que tenemos—, lo que concierne a la próxima zafra; acorde esto último con las declaraciones hechas ayer, a la salida de su entrevista con el Presidente de la República, por los miembros de dicho organismo que acudieron a Palacio.

El Instituto ha de seguir reuniéndose hasta dejar terminado su estudio, y luego elevar el resultado del mismo al Primer Magistrado de la Nación.

COTIZACIONES DE AZUCARES

(Por LUIS MENDOZA Y COMPAÑIA)

Habana, Diciembre 3 de 1934.—3 P. M.

AZUCAR CENTRIFUGA:	Anterior:	Hoy
Costo, Seguro Flete N.Y., precio minimum oficial ..	2.185	2.185
Costo y Flete, N.Y., (última venta)	1.85	....
C. y F. Filipinas N.Y., cuota de 1935 (última venta.	2.65	....
Almacén Afianzado New York	1.90	1.90
Almacén Afianzado New York (entrega en Enero) ..	1.69	1.69
Ex-Almacén New York. (Derechos pagados)	2.80	2.80
L. a B. Cuba, azúcares exportables a E.U. cuota 1934	1.53	1.53
L. a B. Cuba, azúcares sobrantes adic. a E.U. 1934	1.41	1.41
Libre a bordo Cuba, emb. Estados Unidos 1935 ret. ..	1.41	1.41
Libre a bordo Cuba emb. otros países 1934	0.80	0.80
Libre a bordo Cuba. Consumo local (Habana)	0.80	0.80
L. a B. Cuba. Promedio 4 cuotas Ex-venta a 2.185 ..	1.19	1.19
AZUCAR REFINO:		
De Ref. Americanas en New York, menos 2%	4.50	4.50
De Ref. Americanas en N.Y., 2da. mano menos 2%	4.50	4.50
De Ref. Insulares, New York menos 2%	4.45	4.45
Consumo local en la Habana con impuestos pagados .	2.60	2.60

COTIZACIONES DE LA BOLSA DE NEW YORK DE LOS AZUCARES CRUDOS FUTUROS

Diciembre 3 de 1934.—(Por el hilo directo de Luis Mendoza y Compañía)

Anterior	Meses	Abre	Máx.	Mín.	Cierre
1.74	Enero	1.75	1.76	1.74	1.74
1.77	Marzo	1.78	1.79	1.78	1.77
1.82	Mayo	1.83	1.84	1.82	1.81
1.87	Julio	1.87	1.87	1.86	1.86
1.90	Septiembre	1.91	1.92	1.91	1.91
1.80	Diciembre	1.81	1.81	1.80	1.79

Bolsa de New York

Cotización oficial al cierre de ayer, en la Bolsa de New York, recibida por el hilo directo de Luis Mendoza y Compañía

—A—	
Am. Radiator	15⅝
Adams Expr	7⅝
Air Reducc	111¼
Alaska Jun	17⅝
Alleghany	1⅝
Allied Chem	136
Allis Chal	15
Amer. Can	104½
Am. Car Fou	17⅝
Am. F. Pow	5⅛
Amer. Ice	3¾
Amer. Inter	6⅜
Amer. Loco	18¼
Am. P. Light	3⅞
Amer Smel	35¾
Amer. Sugar	64¼
Am. Sug p	129⅛
Amer. T and T	107⅝
Am. Tobac A	84
Am. Tobac. B	85¾
Am. W. works	15
Am. Woolen	8⅛
Anaconda C	10⅜
Atchison	54⅝
Atlan. Coast	34
Atlan. Ref	25⅝
Ass. D. Goods	12¼
Auburn Auto	25⅝
Aviat. Cor	4⅜
Amer. Bank	14½
Amer. Metal	13⅜
—B—	
Baldwin Lo	5¼
Balt and Ohio	15
Bendix Avi	16¼
Best and Co	38¾
Beth Steel	30½
Borden Co	24⅝
Briggs	23⅝
Brook-—an	39½
Byers A. M.	18½
—C—	
Can. Pacif	12⅛
Cann. Mills	37¾
Case T. Mach	52½
C. de Pasco	39⅝
Ches and Ohio	44⅞
Chrysler	39
Coca Cola	154½
Col. Carbón	72⅞
Comm and Sout	1⅝
Congoleum	34⅞
Cons. Cigar	9
Cons. Gas	23⅝
Cons. Oil	8⅛
Cont. Can	61⅝
Cont. Oil	19¼
Corn Prod	66
Coty Inc	6¾
Cuba Co	1¼
Cub Amer S	5¼
Cmm-l Solv	21⅛
Chesapeake	40¼
Cruc Steel	22
Cons R. Cuba	3
—D—	
Del. Hudson	41
Del and Lack	18¾
Drug Inc	13¾
Dupont	96½
—E—	
East Kodak	113¾
El. Auto Lit	26⅞
El Pow Lig	3¼
Elec. Bond	8⅞
Erie (R. R.)	13¼
—G—	
Gen. A. Tank	39
Gen. Asphalt	17½
Gen. Elec	20
Gen. Foods	34⅞
Gen. Motors	32½
Gen. Sig. Ry	29
Gillet Saf	13⅜
Gimbel Bros	4⅛
Gold Dust	17⅝
Goodrich R	11
Goodyear	24½
Gen. Bronze	5¾
Great North	15⅞
—H—	
Hershey co	72
Homestake	380
Hudson Mot	12⅛
—I—	
Illi. Cent	17⅝
Inter R. T	14
I. B. Machine	154
Int. Cement	29
Int. Nickel	22⅞
Inter Tel	9¼
Illin Glas	64½
—J—	
Johns Mansv	53⅝
—K—	
Kroger Groc	29¾
Kresge S. S.	20¾
Kelvinator	16⅝
Kennecot	16⅞
—L—	
Lambert Co	28½
Lgg. Myers	107½
Loew-s Ins	36¼
Lorillard	21⅞
Louisv Nas	46
Ludlum Stl	13⅜
Lehman Cor	70¼
Liquid Carb	23¼
—M—	
Macy (H. R.)	46¼
May Dep-t	43½
Montgomery	23⅜
Miss Pac p	3
Murray Corp	6¾
—N—	
Nash	18¼
Nat-l Dist	26⅞
Nat-l Bisc	29¾
Nat-l Cash	17¾
Nat?l Dairy	17⅝
Nat-l P. L.	7¾
N. Y. Central	21⅝
North Amer	13⅝
Nort Pacif	20
—O—	
Ohio Oil	10⅛
Otis Elev	15
—P—	
Packard Mot	4
Paramount	3⅝
Pennsylvann	24⅛
J. C. Penney	68½
Pullman Co	49⅛
Pub. Serv	31
Proc Gamble	43⅝
Pure Oil	7⅛
Puerto Rico	21½
—R—	
Radio Corp	6
Rep. I. Steel	14¼
Reynolds	51⅝
Royal Dutch	30¾
—S—	
Safeway Sts	48½
Sears Roeb	40
Simmons Co	100⅝
Soc Vacuum	14¾
St. Paul p	4¼
So. Pacific	18⅜
South Ry	17
Stan Brands	19
Stan Gas	5¾
Stan. N. J.	42⅝
Stan Oil C	31¾
Stewart war	8¾
Studebaker	2
—T—	
Texas Co	21⅞
Texas Gulf	35
Timken Roll	32¾
—U—	
Unión Carb	45¾
U. Pacific	107
Union Oil	16
United Cor	3⅛
Uni. Cor. pfd	27
Unit. Fruit	71¾
U. S. Rubber	16¼
U. S. Steel	37½
U. Aircraft	13
U. S. Ind Alc	44¾
—V—	
Vanadium	19½
—W—	
Warner Bros	5⅛
West. Unión	35
West Elec	34½
Wollworth	54½
Wi Wrigley	74⅞

GANADO

LOS PRECIOS EN PIE

Precios pagados por compradores, entregado el ganado en esta capital:

	Ctvs. Libra
Vacuno, de 3¾ a	4
Cerda, de 7½ a	8
Lanar, de 15 a	30

LOS PRECIOS DE LA CARNE

Los precios que rigen en los Mataderos de esta capital para las carnes, son los siguientes:

	Ctvs. Kilo
Vacuno, de 14 a	15
Cerda, de 25 a	30
Lanar, a	30

MATADERO DE LUYANO

Se sacrificaron en el Matadero de Luyanó:

	Cabezas
Vacuno	—
Cerdos	103
Carneros	73

MATADERO INDUSTRIAL

Se sacrificaron en el Matadero Industrial:

Vacuno	—
Cerdos	212
Carneros	65

CARROS ENTRADOS

Ninguno.

CAMBIOS EN NEW YORK

Cierre ayer, en New York, por el hilo directo de Luis Mendoza y Cía.:

Libras	4.96
Francos	6.59½
Pesetas	13.66

El Oro y la Plata

Cotizaciones del cierre de ayer, en la Bolsa de la Habana:

	Comp.	Vend.
Al contado:		
Plata contra billete americano	97¾	98
Oro acuñado con oro americano	161	162½
A un mes fecha:		
Plata contra billete americano	97¼	98½
Oro contra billete americano	159	164

MERCADO DE CAFE

Cierre ayer, en New York, por el hilo directo de Luis Mendoza y Cía.:

Diciembre	6.88
Enero	6.96
Marzo	7.09
Mayo	7.22
Julio	7.32
Septiembre	7.41

MERCADO DE ALGODON

Cierre ayer, en New York, por el hilo directo de Luis Mendoza y Cía.:

Diciembre	12.37
Enero	12.39
Marzo	12.45
Mayo	12.44
Julio	12.37
Octubre	12.06

MERCADO DE MANTECA

Cierre ayer, en Chicago, por el hilo directo de Luis Mendoza y Cía.:

Diciembre	11.20
Enero	11.25
Marzo	11.67
Granel	10.65

SUSCRIBASE Y ANUNCIESE EN EL «DIARIO DE LA MARINA»

BUFETE DE
HELIO R. ECAY
NOTARIO
Francisco Espino

Edificio Bacardi
208 al 212
TELEFONOS:
A-7884, M-1035

Ofrecidos crudos de Cuba para derretir en el presente mes al precio de 2.185 centavos libra

Para los derretidos de Enero se podían obtener a 1,70, costo y flete. La AAA se propone controlar todas las importaciones de azúcar para reglamentar la distribución

Los crudos de Cuba para arribar y derretir en el presente mes, fueron ofrecidos ayer a 2,185 centavos, costo y flete, y para derretir en enero, estaban ofrecidos a 1.70. Pero los refinadores no se mostraban interesados sino en crudos para derretir en enero a 1.65. Los crudos de Filipinas fuera de la cuota del presente año, para arribar en este mes, eran obtenibles a 2.65 derechos pagados.

Hasta la hora del cierre no se había reportado ninguna venta de Cuba ni de Filipinas.

Aumentaron ayer a 214,898 sacos las existencias de crudos en los almacenes afianzados de New York. El sábado eran de 205,524 sacos.

LOS FUTUROS

A tono con la inactividad del mercado de pronta entrega, actuó ayer el de futuros. Abrieron en la Bolsa del Azúcar con tono sostenido, de 0 a 2 puntos más altos. En los primeros momentos de la tarde los precios acusaban solamente de 0 a 1 punto de alza. Al cierre quedaron: diciembre, con un punto menos que el cierre anterior; con un punto menos también, mayo y julio; enero y marzo, iguales, y septiembre con un punto de alza. Las ventas en las seis posiciones, sumaron solamente 5,950 toneladas.

EL REFINADO

El mercado del refino no experimentó cambio durante el día de ayer. Regulares fueron los nuevos pedidos.

MERCADO DE LONDRES

Cerró sostenido aquel mercado. Los crudos nominales a 4 chelines y 4 y medio peniques CIF, tipo equivalente a 82 y medio centavos libre a bordo Cuba. Se expidieron 92 notificaciones de entrega de diciembre Los precios de la Terminal al cierre, fueron éstos:

	Cierre del 1	Cierre del 3
Dic.	4- 2½	4- 3½
Enero	4- 3	4- 3½
Marzo	4- 5¼	4- 5½
Mayo	4- 7	4- 7½
Julio	4- 8	4- 8½
Agosto	4- 9	4- 9½
Dic.	4-10¾	4-11¼

ZAFRA DE CUBA

Según los datos compilados por el departamento de estadística de Lamborn, Hutching and Company, el movimiento de azúcares en los puertos de esta República durante la semana que terminó el primero del mes actual, fué como sigue: Arribos, 40,839 toneladas; Exportación, 68,301, y Existencias en los puertos, 357,245.

PERMISOS PARA EXTRAER AZUCAR CUBANO

Los hilos directos de las casas corredoras establecidas en esta Capital, trasmitieron ayer la siguiente noticia:

«La Administración de Aduana de New York recibió desde Washington instrucciones telegráficas, diciendo que hasta nuevo aviso no permitiera a ningún azúcar de Cuba, para consumo directo o para nuevo proceso de manufactura, entrar en los Estados Unidos directo de almacén afianzado para consumo en el territorio nacional, sin una certificación de la Administración de Ajustes Agrícolas que garantice que esos azúcares no son exceso de la cuota de Cuba».

CONTROL DE LAS IMPORTACIONES

Otra noticia recibida ayer por los hilos directos, está contenida en la información dada por el Boletín «Pearsall» que decía ayer como sigue:

«Como una medida tendiente al control de todas las importaciones de azúcar y precio el año entrante, indícase que la Sección Azucarera de la «A. A. A.» tiene un plan para segregar y retener el 10 por ciento de todas las cuotas domésticas y de importación que serían liberadas solamente a discreción de los funcionarios azucareros de la «A. A. A.». Dícese que esto se proyecta para prevenir que cualquier área productora individual complete su cuota lo más pronto posible después de primero de año a expensas de otras áreas productoras, en caso de que el número estimado de consumo total resulte demasiado alto. Por el otro lado, en el caso de un esfuerzo concertado para forzar extraordinariamente al alza los precios para los crudos, la «A. A. A.» podría liberar esta cantidad restringida, de manera de impedir cualquier alza desmedida».

LA CUOTA DE HAWAII

La Administración de Ajustes Agrícolas (A.A.A.) de los Estados Unidos, ha anunciado que la cuota de importación de Hawaii, ascendente a 916,550 toneladas cortas, ha quedado completada, de acuerdo con la Ley Costigan-Jones. A excepción de la de Cuba y la zafra nueva de Louisiana y Florida—dice ayer Dow Jones—todas las cuotas están completadas.

LAS ZAFRAS EUROPEAS

La zafra de azúcar de remolacha de Checoeslovaquia, de 1934 a 1935, actualmente produciéndose, estímase en 623,000 toneladas «largas», valor crudo, comparado con 511,000 toneladas producida en la zafra anterior: aumento de 112,000 toneladas o aproximadamente el 22 por ciento, según Lamborn and Company, Inc., New York.

Checoeslovaquia, el primer país exportador europeo, embarcó durante el año—zafra que terminó en 8-31-34, 157.533 toneladas «largas», contra 305,444 el año anterior: una baja de 147,911 toneladas, o ligeramente por arriba del 48 por ciento. Las exportaciones de 1934 son las menores desde que Checoeslovaquia convirtióse en República, después de la Guerra Mundial. Los embarques llegaron al nivel más alto en 1925-26, cuando ascendieron a 1.062,000 toneladas. Bajo las provisiones del Convenio Azucarero Internacional (Plan Chadbourne), la exportación anual de Checoeslovaquia fué fijada en 561 000 toneladas, pero en ningún tiempo desde entonces los embarques han llegado a ese número.

COTIZACION OFICIAL PARA EL AZUCAR A EE. UNIDOS

El precio para el azúcar cotización «pronta entrega» (spot) señalado para hoy, por el Comité de Permisos de Exportaciones creado por el Decreto-ley 456 para ventas en Nueva York, es de:

2.185 cts.,

libra, costo y flete, 96 grados de polarización.

Aclaración

El Sub-Comité de Permisos de Exportación aclara que la anterior «cotización pronta entrega» no es el precio promedio oficial del azúcar, el cual se fija por la Secretaría de Agricultura. La anterior cotización sólo indica que a menos de ese precio no podrá venderse en Cuba azúcar para exportar a los Estados Unidos de América.

VALORES

Al comenzar la semana, el mercado local de valores no ofrece novedad alguna, en relación con la semana anterior. Los bonos de Speyer del cuatro y medio por ciento; los de la Deuda Interior 1905; los del Gas; los de la Jarcia de Matanzas, y los de la Nueva Fábrica de Hielo, mantuvieron ayer la misma firmeza que han venido denotando en las últimas semanas. Se afirmaron los bonos del Azúcar. Los de Speyer y Morgan del cinco por ciento, y los de Morgan del cinco y medio, actuaron sostenidos. Experimentaron mejoría Morgan Serie G de 1934, y estuvieron sostenidas las Series 1935 a 1937.

Los demás valores, en general, de las empresas de servicios públicos y de las compañías industriales, estuvieron quietos. Algunos mantuvieron el tono sostenido de los días anteriores. Y las acciones de la Nueva Fábrica de Hielo actuaron firmes.

Las operaciones concertadas fueron con bonos de la República, de varias emisiones y dentro de los tipos de la cotización de la Bolsa de la Habana.

A juzgar por las cotizaciones verificadas en el mencionado centro de contrataciones, y teniendo en cuenta otras impresiones recogidas en el mercado durante el día, la plata abrió ayer ligeramente pesada. Pero al cierre había obtenido alguna mejoría. El oro actuó sostenido desde la apertura hasta el cierre.

Se hicieron operaciones de plata contra billete americano, para cumplir órdenes de varias casas de comercio de esta capital.

Bonos de Cuba

En la Bolsa de Valores de New York, se cotizaron, al cierre ayer, los Bonos de Cuba, a los tipos siguientes:

República de Cuba:	Comp.	Vend.
Speyer, 5%	91⅜	96
Speyer, 4½%	84⅛	85¾
Morgan, 5%	77	93
Morgan 5½%	74⅛	79
O. Públicas, 5½%	25½	26
Hav. Elec. Ry., 5%	33	36¾
Hav. Elec. Ry., 5½%	5½	7¾
Cuba Railroad, 5%	30	30¾
Cuba Railroad, 7½	27½	28⅞
Cuba Northen, 5½	36½	37
Eastern Sugar, 7½	9¼	9½
Manatí Sugar, 7½	9	17
Inter. Tel.	65⅛	66½

MERCADO DE PIELES

Cierre ayer, en New York, por el hilo directo de Luis Mendoza y Cía.:

Nuevo:	
Diciembre	8.20
Marzo	8.50
Julio	——
Septiembre	——
Viejo:	
Diciembre	6.70
Marzo	——
Junio	——

MERCADO DE METALES

Cierre ayer, en New York, por el hilo directo de Luis Mendoza y Ci.:

Níckel	35.00
Cobre	6.80
Plata	55.00
Plomo	3.50
Zinc	4.05
Manganeso	22.00

Bolsa de la Habana

COTIZACION OFICIAL AL CIERRE DE AYER

Bonos y Obligaciones	Comp.	Vend.
República de Cuba:		
Speyer, 1904	90	100
Deuda Int., 1905	67½	72
Cuatro y medio, 1909	85	94
Morgan, 1914	80	—
Morgan, 5½, 1923	76¾	80
O. Públicas, 5½, 1945	25	27
Obligs. Oro, 5½, 1935	20	40
Recibos de Depósito de Obligaciones Oro	9	18
Azúcar, 5½, 1940	83	—
Rep. Cuba, Morgan (Seriados) 5½% — 1927:		
G. Vence 1 julio 1934	80	95
H. Vence 1 julio 1935	73	90
I. Vence 1 julio 1936	71	90
J. Vence 1 julio 1937	70	90
Ayunt. Hab. 1a. Hipt.	85	105
Ayunt. Hab. 2a. Hipt.	88	100
Centro Asturiano	38	50
B. Territorial, Serie B	—	—
Cervecera	25	40
Cervecera. Obli. no hip.	5	8
Gas	92	102
Hav. Elec. (Consol.)	36	41
Hav. Ele., Debentures, (Oblig. no hip.)	5	8
Jarcia Matanzas	90	105
Edificio La Metropolitana, S. A.	—	—
Mercados de Abasto y Consumo 1a. Hipt.	30	50
Nueva Fábrica de Hielo	85	100
Papelera, Serie B	70	—
Teléfono	58	—
Unidos	10	—

ACCIONES

	Comp.	Vend.
Banco Territorial	4⅜	—
B. Territorial (Benef.)	⅛	—
Cervecera	28	—
F. C. Consolidados de Cuba, P.	3	4
Cuba, R. R.	4½	9½
Fibras y Jarcia	10	—
Hav. Elec. Utilities Co., P. 6 por 100	18	21
Hav. Elec. Utilities Co., P. 5 por 100	8	11
Hav. Elec. Railway Co., preferidas	3½	6¾
Hav. Elec. Railway Co., comunes	½	2
Jarcia, P	23	40
Jarcia P. Ex-Dvdo. en Acciones	22	40
Jarcia, C	3	6
Licorera de Cuba	4	6
Metropolitan Auto	96	—
Naviera, P	6	12
Naviera, C	1	3
Nueva Fábrica de Hielo	98	—
Nueva Fábrica de Hielo, beneficiarias	18	24
Perfumería, P	2½	—
Perfumería, C	½	—
Pesca, P	20	—
Pesca, C	4	—
Teléfono, P	20	34
Teléfono, C	8	—
Unidos	3⅛	4¼
Unión Oil	1½	5

COTIZACION A TERMINO
A las 3:30 P.M.
Vencimiento: Diciembre 31

Bonos y Obligaciones	Comp.	Vend.
República de Cuba:		
Speyer, 5 por 100	90	100
Deuda Interior	67¾	73
Speyer, 4½ por 100	85	—
Morgan, 5 por 100	80	—
Morgan, 5½ por 100	77	80
O. Públicas, 1945	25⅞	27½
Obligs. Oro	18	40
Recibos de Depósitos de Obligs. Oro	8	—
Azúcar	84	—
Julio 1934, G. Morgan	80	—
Julio 1935, H. Morgan	74	—
Julio 1936, I. Morgan	75	—
Julio 1937, J. Morgan	71	—
Ayuntamiento, 1a.	80	—
Ayuntamiento, 2a.	88	—
Centro Asturiano	35	—
Cervecera Internacional	23	—
Cervecera Internacional, (Obligs. no hipt.)	4	—
Gas y Electricidad	94	—
Hav. Elec. Ry. Co.	36⅛	42
Hav. Elec. Ry. Comp., (Obligs. no hipt.)	5⅝	6⅝
Jarcia de Matanzas	80	—
Nueva Fábrica de Hielo	82	100
P. Cubana, Serie B	68	—
Cuban Telephone Co.	58	—
Unidos	10	—

ACCIONES

	Comp.	Vend.
Cervecera Internacional	25	—
F. C. Consol. (Prefs.)	3	4
Cuba Railroad, P	5	—
H. E. Utilities, P	17	21
H. E. Utilities, Pretes	7	12
Hav. Elec. Ry. Co., P	3½	7
Jarcia, P	25	—
Jarcia, Ex Div. en Acciones	24	—
Jarcia, C	3	6
Licorera de Cuba	4	8
Naviera, P	7¼	12
Naviera, C	1	—
Nueva Fábrica de Hielo	90	—
Nueva Fábrica de Hielo, beneficiarias	17	24
Teléfonos, P	20	36
Ferrocarriles Unidos	3⅛	4½
Unión Oil Company	2	4½

GODOY & MALARET
SEGUROS Y FIANZAS
(Insurance and Bonding)
Teléfono M-9866
AGUIAR 77
HABANA,
CUBA

CAMBIOS

Tipos de venta al cierre ayer, en Bancos de esta capital:

New York, cable	1/10P.
New York, vista	1/10P.
Londres, cable	4.96½
Londres, vista	4.96¼
Madrid, cable	13.68
Madrid, vista	13.67
París, cable	6.60
París, vista	6.59¾
Italia, cable	8.54
Italia, vista	8.53
Bélgica, cable	23.44
Bélgica, vista	23.42
Alemania, cable	40.30
Alemania, vista	40.28
Hong Kong, cable	41.85
Hong Kong, vista	41.80
Toronto, cable	2⅜P.
Toronto, vista	2¼P.
Amsterdam, cable	67.70
Amsterdam, vista	67.65
Buenos Aires, cable	27.25
Buenos Aires, vista	27.20
Suiza, cable	32.55
Suiza, vista	32.54

TABACO

Casi todos los coscecheros están acabando de sembrar en las fincas de Partido. Además de los mencionados en información de la semana pasada, terminaron el sábado los señores de Sabucedo en su finca «San Rafael», del Tumbadero, término de San Antonio de los Baños.

En Colmenar, Puerta de Golpe, acabaron los trasplantes la semana anterior los señores Fernández y Hermano. Un total de dos millones de posturas sembraron en sus vegas. Días antes habían dado término a las labores de escogida del tabaco que sembraron el año pasado.

Siguen sembrando en zonas de Las Villas. En otras de la mencionada provincia han comenzado los trasplantes en estos días, debido a varios factores que habían impedido el comienzo antes.

ENTRADAS DE TERCIOS

De Santa Clara, para I. Kaffenburgh Sons, 733 en varias casillas.

De Remedios, para la General Cigar Company of Cuba, 34.

De Guayos, para Ruisánchez y Compañía, 38.

De Placetas, para los señores siguientes:

Menéndez y Compañía, 56.
González y Vázquez, 98.
Constantino González y Cía., 65.
S. Ruppin Havana Tobacco Company, 79.

También llegaron de Mendoza 750 cajas de tabaco para la Tabacalera Cubana.

EL MERCADO DEL NORTE

Las cotizaciones del cierre de ayer en la Bolsa del Tabaco de New York, son las siguientes:

Enero	34.35
Marzo	34.60
Mayo	34.90
Julio	35.00
Septiembre	35.30

MERCADO DE GRANOS

Cierre ayer en Chicago, por el hilo directo de Luis Mendoza y Cía.:

Trigo:	
Diciembre	99¼
Mayo	99⅜
Julio	92⅞
Maiz:	
Diciembre	91⅞
Mayo	90⅝
Julio	88
Avena:	
Diciembre	54¾
Julio	48⅝
Centeno:	
Diciembre	77⅜
Trigo Winnepeg:	
Diciembre	78⅛
Mayo	82¾
Julio	83⅜

ACCIONES DE LOS BANCOS

Cierre ayer, en New York, por el hilo directo de Luis Mendoza y Cía.:

City	22
Chase	24¾
Guaranty	317
Irving	16
Bankers	59
Chenical	39¼
Firts National	1.500
Royal Bank	160
Boston	30

BUFETE DE
JOSE I. RIVERO
Notario: FELIPE RIVERO
Chacón No. 25
HABANA
Teléfonos:
M-1472
A-8142

AL COMERCIO IMPORTADOR Y EXPORTADOR DE CUBA

El empleo de la Gran Flota Blanca para el transporte de su carga representa para usted utilidades en efectivo.

Todos los adelantos y facilidades modernas están reunidas en los nuevos y rápidos turbo-eléctricos que cubren el servicio entre la Habana y New York.

La Gran Flota Blanca puede ofrecer a los embarcadores todas las condiciones necesarias para el más excelente transporte de mercancías ya se trate de embarques de importación o de exportación.

Solicite informes sobre tarifas de nuestras Oficinas Generales, Muelle de Santa Clara. Teléfono: M-6975.

M.E.C.D. 2016

ANUNCIOS CLASIFICADOS DE ULTIMA HORA

ALQUILERES

a1 HABANA

Para un buen establecimiento

Se alquilan baratos los bajos de

O'REILLY 51

frente a la Metropolitana. Informan por teléfono M-7911. Llaves en el tercer piso.

SE ALQUILA LA HERMOSA CASA Lealtad 116, altos, entre Salud y Dragones, propia para 2 familias. Precio de situación. Telf. A_1805. A-1

¡BUSCA CASA? LLAME AL M.6747 SEGURAMENTE ALLI ENCONTRARA LA QUE Vd NECESITA O VAYA A MORRO Y GENIOS EDIFICIO "GOMEZ" ALLI LE INFORMARAN

a2 VEDADO

ALQUILO, EN 21 Y 4, ALTOS, CON sala, recibidor, comedor, tres habitaciones, cuarto y servicio de criados. La llave, en la Bodega. F-6095. A_2

a3 CERRO y PALATINO

VISTA HERMOSA Y LA ROSA, CEro. Se alquila una casita, con sala, 2 cuartos y un local de esquina, propio para establecimiento. Acabado de reparar. Alquiler barato. Informan: Banco Asturiano. A-7674. A_3

a5 J. del MONTE y la VIBORA

SE ALQUILA CASA MODERNA, portal, sala, dos cuartos, cocina, baño, $10.00. Carmen y Goicuría Víbora. Accesorias, sala, cuarto y cocina, $5.00. I_1718. A-5

b1 NAVES y LOCALES

PARA GRAN OFICINA O NEGOCIO COMERCIAL

Se alquila barato el magnífico y amplio primer piso de

O'REILLY 51

Frente a la Metropolitana

Informan en el segundo piso de la misma casa y por el Teléfono M-7911.

SI PIENSA ESTABLECERSE EN LECHERIA Y CAFE, vea al señor Prieto, en Muralla 98, el cual puede facilitarle la manera de adquirir un establecimiento de este giro, situado en una buena esquina, por muy poco dinero. También le informarán por el teléfono FO-3271. B_1

b3 DEPARTAMENTOS

PARA OFICINA COMERCIAL, BUfete o Consultorio Médico, se alquila hermosa sala. Informes: Gabinete Dental, Dr. Gatell. Habana 98, entre Obispo y Obrapía. De 8 a 8. B-3

b4 HABITACIONES

ALQUILO HABITACION, CON VISta a la calle, lavabo de agua corriente, con todo servicio, a matrimonio o dos hombres solos, de moralidad. Concordia 25, altos. B-4

SE ALQUILA, EN CASA DE SEÑOra y señorita, una habitación propia para matrimonio o dos compañeros, a dos cuadras de la Escuela de Medicina. Si se desea, con muebles y comida. Habitación ventilada, clara, con baño moderno, agua caliente, luz, teléfono y todo servicio. Alquiler: 8 pesos, Lucena 21, segundo piso, izquierda, entre San Rafael y San José. No hay papel en la puerta. B_4

ALQUILO HABITACION, CASI FRENte a «La Casa Grande», con vista a la calle. Cambiamos referencias. Casa seria, San Rafael 39, altos. B-4

EN CASA DE FAMILIAS DE MORAlidad, alquilo hermosas habitaciones, con baño intercalado, agua caliente, para matrimonio o dos hombres, con comida y toda asistencia, desde $32.00 a $36.00, Amistad 71, esquina a San José. B-4

SE ALQUILA UNA HABITACION, en casa particular y de moralidad, a hombre solo o matrimonio sin niños, Escobar 176, altos, entre Reina y Estrella. B-4

SE ALQUILA ESPACIOSA HABITAción. Si se desea, con muebles y comidas. Se cambian referencias. Unico inquilino. Calle Quinta número 43-A., bajos, entre D. y E. B_4

EN SUAREZ 43, SE ALQUILA UNA habitación, a una o dos personas, de estricta moralidad. Casa moderna. B-4

b5 CASAS DE HUESPEDES

ANTIGUO HOTEL «JEREZANO». CAsa de Huéspedes. Mejor punto de La Habana. Habitaciones y departamentos, balcón a la calle, baños calientes, con o sin comida. Casa de moralidad. Prado 102, altos, esquina a Virtudes. B-5

SE SOLICITAN

s1 CRIADAS y CRIADOS

SE SOLICITA UNA CRIADA BLANca, que no sea muy joven, ni use melena, para limpiar unas habitaciones y que entienda algo de costura. Tiene que hablar bien por teléfono, ser fina y traer muy buenos informes: Horas para tratar, de 3 a 5 p. m., Línea 41, entre D. y E., Vedado. S-1

s2 COCINERAS y COCINEROS

NEPTUNO 193, ALTOS, SE SOLICIta una cocinera, que sepa su obligación. Se piden referencias. Sueldo $8.00. S_2

SE SOLICITAN DOS MUCHACHAS, una cocinera y otra criada de mano, que duerman en la colocación y con referencias. Sueldo $8.00. Calle 17 número 48, entre J. y K., Vedado. S-2

SE SOLICITAN

COCINERAS - COCINEROS

SE SOLICITA UNA CRIADA, PARA cocinar y limpiar, a corta familia. Honradez y limpieza. Calle Agustina 2, entre San Miguel y Lagueruela, Víbora. I_5569. Hasta las 2 p. m. S-2

SOLICITO JOVEN, DE COLOR, QUE sepa cocinar bien, de todo. Reina 131, altos. S-2

s3 MANEJADORAS

SE SOLICITA UNA JOVEN BLANca para manejadora y otros quehaceres, sueldo 12 pesos. Calzada 167 entre I y J, Vedado. S-3

s14 VARIOS

SE SOLICITA MATRIMONIO, PAra encargado de gran casa, con 500 pesos de garantía, en efectivo, y otro, con 150 pesos. Sueldo convencional, «La Perla», San Pedro 6. S-14

SE OFRECEN

s1 CRIADAS y CRIADOS

SE OFRECE UN JOVEN ESPAÑOL, de criado de mano, bien práctico. Sabe servir a la rusa y tiene buenas referencias de casas que estuvo 5 años. Informan: Telf. F_6077, Línea y 4, Vedado. O_1

SE DESEA COLOCAR UNA JOVEN española, para criada de mano o manejadora. Sabe trabajar y es cariñosa con los niños. Tiene inmejorables referencias. I. número 218, Vedado. F-5176. O-1

SE DESEA COLOCAR, BUEN CRIAdo de mano, español, muy trabajador y sin pretensiones. Sabe cumplir bien con su obligación y sirve bien la mesa, a la rusa. Tiene muy buenas recomendaciones de donde ha trabajado. Ha estado con muy buenas familias y es muy práctico en todo esmerado servicio. Informes: A-5252. O-1

SE DESEA COLOCAR UNA JOVEN española, para cuartos o comedor. Sabe servir a la rusa y desea casa seria. Tiene buenas referencias. Telf. F-6233. O-1

SE DESEA COLOCAR UN BUEN criado de mano, español, muy trabajador, sin pretensiones. Sabe cumplir bien con su obligación y sirve la mesa, a la rusa. Tiene recomendaciones de donde ha trabajado y ha estado con muy buenas familias. Es muy práctico en todo esmerado servicio. Informes: A-5252. O_1

SE DESEA COLOCAR UNA JOVEN española, para limpieza o manejadora. Tiene referencias. Calle 25 número 460, entre 22 y 24, Vedado. Telf. F_6215. Preguntar por Pura. O-1

SE DESEA COLOCAR UNA JOVEN española, para criada de mano o manejadora. Es formal y cariñosa con los niños. Tiene buenas referencias. Informan: F_6248. O-1

SE DESEA COLOCAR UNA MUCHAcha del campo, para criada de mano. Sabe cocinar y duerme en la colocación. Es de color y saber cumplir con su obligación y está acostumbrada a servir. FO-2674. O_1

SE DESEA COLOCAR UNA JOVEN española, para criada de mano o menejadora. Tiene buenas referencias. Informan: 15 número 446, entre 8 y 10, Vedado. F-6248. O-1

SE DESEA COLOCAR UNA ESPAñola, para criada de mano. Sabe lavar y planchar ropa fina. No le importa salir de La Habana. Telf. U-5470. O-1

SE DESEA COLOCAR UN CRIADO de mano, práctico y muy trabajador. Tiene buenas referencias. Informes: Telf. F_2020. O-1

SE DESEA COLOCAR UNA JOVEN española, para cuartos o criada de mano. También se coloca de manejadora. Tiene buenas referencias de donde ha trabajado. Informan: Telf. FO-2588. O-1

SE OFRECE UNA ESPAÑOLA, PAra criada de mano o para cocinar. Lleva tiempo en el país. U-6701. O-1

SE DESEA COLOCAR UN CRIADO español, para sirviente de comedor. Sirve a la rusa y sabe planchar. Tiene buenas referencias. En la misma, una cocinera. Tiene referencias. Lealtad 120. O-1

OFRECESE JOVEN ESPAÑOL, BUEN criado de mano, práctico en el servicio a la rusa. En la misma, otro, segundo criado, jardinero o fregar máquinas. Tienen buenas referencias de distinguidas familias, que ha servido, últimamente. M-3016. O_1

SE DESEA COLOCAR UN BUEN criado, español, serio y respetuoso. Sabe hacer cocktails y planchar ropa de caballeros. Tiene buenas referencias de familia conocidas. Telf. FO_3232. O-1

BUEN CRIADO. SE OFRECE CON buenas recomendaciones, está muy práctico en todo servicio fino de mesa a la rusa, hacer coteles. Llame M_7122. O-1

SE OFRECE UNA MUCHACHA ESpañol a para cuartos o comtdor, sabe coser y en la misma una costurera, va a domicilio, por días o por horas. Teléfono F_5712. O-1

MUCHACHA ESPAÑOLA SE OFREce para criada de cuartos o de mano, corta familia. Tiene referencias. Mercaderes 28, telf. A_4328. O-1

SE DESEA COLOCAR UNA MUCHAcha para cuartos y coser, corta por figurín, informan en la bodega Salvador y Chaple. Palatino. O_1

A COLOURED YOUNG WOMAN seeks position as Nurse, house maid or washer. Telf. FO-2602. O-1

SE DESEA COLOCAR UNA JOVEN española para criada de mano o para cocinar y limpiar para corta familia, es formal y sabe cumplir con su obligación. Informes teléfono U-6772. O_1

DESEA COLOCARSE MUCHACHA española para matrimonio solo, para todo o para criada de mano. Tiene referencias. Telf. U_6657. O-1

SE OFRECE UNA JOVEN ESPAÑOla para criada de mano o para cocinar o limpiar para un matrimonio solo, tiene buenas referencias, es cumplidora, casa de moraliodad. Calle 13 No. 99. F_2567. O-1

SE OFRECE UNA ESPAÑOLA PARA criada de mano, lleva tiempo en el país. desea casa de moralidad. Telf. FO-1022. O-1

SRA. PARDA, DESEA COSER EN CAsa particular. En la misma, otra, para habitación o cuidar un niño, tienen recomendación. Teléfono FO-7948 O-1

SE OFRECEN

s1 CRIADAS y CRIADOS

ESPAÑOLA FINA DE MEDIANA edad, se coloca para cuartos o comedor. Sabe las dos cosas, siendo corta familia. M-4292. O-1

DESEA COLOCARSE UNA ESPAÑOla de mediana edad, para criada de mano o manejadora. Soledad 4. Teléfono U_3147. O_1

SE OFRECE UN CRIADO DE MANO o portero, con referencias, sin pretensiones. Teléfono U-3248. O-1

SE OFRECE SIRVIENTA FORMAL, para cuartos y coser, tiene referencias. Telf. M-3284. O_1

SE OFRECE JOVEN PARA CRIADO de mano, práctico en el servicio de comedor con referencias de donde ha trabajado Teléfono FO-2152.

s2 COCINERAS y COCINEROS

SE DESEA COLOCAR UNA SEÑOra española, para cocinar y limpiar o criada de cuartos. Tiene referencias, San Rafael 139-E. Telf. U_5666. O_2

SE DESEA COLOCAR UNA COCInera española, de mediana edad. Sabe toda clase de cocina, para casa de comercio o particular. Hace postres, es sola y no saca comida. Tiene buenas referencias. Telf. F_5775. O-2

SE DESEA COLOCAR UN JOVEN, de color, de cocinero y repostero. Tiene referencias. No se coloca menos de 20 pesos. Llame: M-5240. O-2

SE DESEA COLOCAR UNA SEÑOra española, para cocinar a corta familia. Cocina a la criolla y española y no hace plaza. Si es matrimonio solo, cocina y limpia. Sale a los Repartos y tiene referencias. Telf. U_4352. O-2

SE DESEA COLOCAR UNA JOVEN española, para cocinar o para todo el servicio de un matrimonio, siendo casa chica. Telf. M_8034. O-2

SE DESEA COLOCAR UNA JOVEN española, para cocina. Sabe de repostería. Informan: Belascoaín número 120, altos, Departamento número 10. O-2

SE DESEA COLOCAR UNA ESPAñola, para cocinera. Cocina bien y es limpia. Tiene referencias. Telf. F-6105. O_2

SE DESEA COLOCAR UNA MUCHAcha española, para cocinar y limpiar, a corta familia. Tiene referencias. Informan: Telf. F-5712. O_2

SE DESEA COLOCAR UNA SEÑOra española, de cocinera. Es limpia y sabe cumplir con su obligación. Tiene referencias. F_4580. O-2

SE DESEA COLOCAR UNA COCInera española, con distinguida familia. Sabe hacer todo lo que le pidan. Lo mismo en repostería, que en cocinar. Tiene excelentes referencias de las casas que ha trabajado. Calle I. número 211. Telf. F-6236. O_2

SE OFRECE UNA JOVEN ESPAÑOla, para cocinera, para cocinar, o para cocinar y limpiar, a matrimonio solo. Sabe hacer plaza y prefiere el Vedado o los Repartos. Tiene referencias. Informan: FO-2626. O_2

SE DESEA COLOCAR UNA SEÑOra joven, española, de cocinera y repostera. No duerme en la colocación y tiene referencias. Telf. A_9650. O_2

SE DESEA COLOCAR UNA ESPAñola, de mediana edad, sólo para la cocina, es buena y práctica. Entiende de repostería y no duerme en el acomodo. No tiene pretensiones y tiene buenas referencias. Informan: Oficios 54. Telf. M_4534. O-2

SE DESEA COLOCAR, EN CASA particular, un cocinero y repostero, joven, español. Es persona formal, cumplidor y limpio. Tiene inmejorables referencias. Telf. M-4166. O_2

SE DESEA COLOCAR UNA COCInera, de color. Cocina criolla y americana y es repostera. Tiene referencias y lleva tiempo en el país F-2020. O 2

SE DESEA COLOCAR UNA ESPAñola, de mediana edad, para cocinar y limpiar, si es corta familia. F_6093. O-2

SE DESEA COLOCAR UNA ESPAñola, para cocinar y limpiar, y si es matrimonio solo, puede lavar algo. Sabe hacer dulces y tiene referencias. Informan: Habana 47. O_2

SE DESEA COLOCAR UNA JOVEN española, para cocinar y limpiar, a corta familia, o para cocinar, solamente. Entiende de repostería y sabe cumplir con su obligación. Tiene inmejorables referencias. Informan: Telf. M-3154. O_2

UNA AMERICANA DE COLOR, COcinera repostera, cocina a la criolla y americana, con buenas referencias. Teléfono A_7589. O-2

SE DESEA COLOCAR UNA SRA. española para cocinera, repostera, tiene referencias y una muchacha de comedor o de cuartos, sabe lavar y planchar. Informan: F-6151. O_2

SE DESEA COLOCAR UN COCINEro repostero de color; trabajaba en el hotey Cabarruy, San Diego de los baños. Teléfono U-6641, Zanja 108. O_2

TELEFONO I_5756, ESPAÑOLA MEdiana edad, para cocinar y ayudar a los quehaceres de una casa chisa, corta familia, sola para la Sabana y otra para Jesús del Monte, la Vígora, tienen informes, tienen la misma edad, llevan 20 años en Cuba, saben su obligación, sin pretensiones, no van al Vedado. O-2

COCINERO ESPAÑOL SIN PRETENsiones, desea colocarse en casa particular o comercio, es aseado y cumplidor, cocina española y criolla. Informes M_5701. O_2

DESEA COLOCARSE ESPAÑOLA PAra cocinar en casa de moralidad o para el servicio de un matrimonio solo, tiene buenas referencias. Informan Concordia 84, esquina a Escobar. O-2

DESEAN COLOCARSE DOS COCIneras españolas de mediana edad, bien para cocinar o cocinar y limpiar. Aguila 231, teléfono A_3090. O_2

DESEA COLOCARSE UNA JOVEN española para cocinar y limpiar, a corta familia o para criada de mano. Informan en el teléfono X-2790. O_2

SE DESEA COLOCAR UNA ESPAñola para cocinar, sabe cocinar bien y entiende algo de repostería y tiene recomendaciones. Duerme afuera y es económica y no saca comida, no le importa ayudar a los demás quehaceres. Teléfono F_4580. O-2

UNA JOVEN DE COLOR BUENA cocinera, desea colocarse de cocinera o lavandera. Informan teléfono F-4747. O_2

SE OFRECEN

s5 INSTITUTRICES

SEÑORA FRANCESA, LIBRE POR la tarde, desea familia para enseñar y cuidar niños. Mme. Hancereau, Industria 114, altos, entre Neptuno y San Miguel. O-5

s8 CHOFERES

SE DESE ACOLOCAR UN JOVEN español, para chofer, muy práctico. Tiene referencias, Calzada y 9, Vedado. F-4320. O-8

SE DESEA COLOCAR UN BUEN chofer, español, con 12 años de práctica, en casa seria. Tiene buenas referencias de donde ha estado. Llamen: Telf. M_4451. O-8

SE OFRECE UN BUEN CHOFFER, blanco, experto en toda clase de máquinas y mecánica, sin pretensiones. Tiene buenas referencias. Teléfono F-4343. O_8

VARIOS

SE DESEA COLOCAR UN MATRImonio español, sin familia, juntos o separados, tienen referencias. También una española para cocinar y ayudar a la limpieza, si es corta familia. Teléfono F-4747. O14

COMPRAS

9 MUEBLES y PRENDAS

M-2272: COMPRAMOS MUEBLES Y objetos de Arte, de todas clases: radios, pianos, máquinas coser, escribir, baúles, maletas, lámparas, cuadros, vajillas. Compramos casas completas. M_2272. C-9

COMPRO MUEBLES: M-9136

Juegos cuarto, sala, comedor, recibidor, lámparas, máquinas coser, escribir, vidrieras. Remato casas completas, establecimientos, muebles de oficinas, archivos metálicos, divisiones, mamparas. Avise a esta casa. **M_9136.** C_9

10 UTILES de OFICINAS

BUROS, MAQUINAS DE ESCRIBIR

SUMAR. COMPRO. EMPEÑO. VENDO Máquinas sumar, calcular, coser, mimeógrafos, equipos y joyas en general. Llame y Vea: Monserrate 39 y Parque de Zayas. **A_8054.** C-10

PUPITRES, MAQUINAS ESCRIBIR

BUROS: COMPRO. EMPEÑO. VENDO Libreros, archivos, máquinas coser, sumar, calcular, Kardex, equipos y joyas en general. Llame y vea: Monserrate 39 y Parque de Zayas. **Telf. A_8054.** C-10

VENTAS

6 AUTOMOVILES

COMERCIANTES. VENDO CAMIONcito Ford 1 y media tonelada, propio reparto toda clase mercancías, está como nuevo, mecánicamente garantizado. Baratísimo. Carbonell, Cuba 86, altos. Departamento 3. V_6

BUICK SEIS GOMAS NUEVAS. CErrado, pintura fábrica, barato. J y 9, Garage Eduardo. V-6

SE VENDE UN MARMON CINCO pasajeros, en muy buen estado. Calle H No. 3, entre Calzada y 5a. Vedado. V_6

VENDO UNA MOTOCICLETA MOderna, «Harley Davison», con carro o sola, 10 de Octubre 557, Ferretería «La Vasconia». V-6

FAMILIA, VENDE SUS AUTOMOviles. Están completamente nuevos, del 30, motor chico, un Nash y Graham Paige. Se dan baratos. Informan: Línea y 2, Vedado, Bodega. V-6

VENDO, MUY BARATO, VARIOS dinamos, acumuladores y arranques para Ford y Chevrolet. Compro dos motores de medio caballo. Corriente 110-220, Rodríguez, Reina 12. V-6

VENTAS

6 AUTOMOVILES

VENDO MARMON CERRADO, CUAtro puertas, casi nuevo. Lo doy barato. Para verlo, Concordia número 181, Garage. V-6

SE VENDE UN CHEVROLET, DEL 29. Para verlo, hasta las 12, en Dragones núm. 3.

«SIBONEY», HOTEL Y RESTAUrant. Abierto, nuevamente. Nuevos dueños. Habitaciones y departamentos, con baños privados, desde $15.00. Elevador día y noche. Comidas criollas, americanas y europeas. Table D-Hotel. Prueben en este restaurant la comida y quedarán satisfechos. Se admiten abonados al comedor. Música clásica, todas las noches, Prado 89, entre Neptuno y Virtudes. V-6

7 MAQUINARIAS

MOTORES MARINOS

Uno de 36 HP. y otro 7½ HP. Informan: Telf. M-3154. V_7

9 MUEBLES y PRENDAS

VENDO REGIO JUEGO DE CUARTO, Arte Moderno, caoba, tres cuerpos. Comedor, Renacimiento. Radio «Majestic», Frigidaire, Piano Melodigrand. Lámparas, Arte Moderno, de sala, comedor y cuartos, Reina 22. V_9

OPORTUNIDAD UNICA: VENDO muebles y utensilios, de pequeño y modernísimo apartamento, cediendo el mismo, con servicio de hotel, 10 a 12. M-3188. V-9

SALUD 11: M-9136

LE OFRECE A UD. LOS MEJORES Muebles, a precios reducidos: juegos de cuarto, sala, comedor, recibidor, lámparas modernas. Muebles de Oficinas y cantinas, mostradores, vidrieras Frigidaire. Establecimientos, neveras, máquinas, equipajes, motores, molinos de café y contadoras. **Visite esta casa.** V_9

FAMILIA, VENDE CUARTO, ULTImo modelo. Costó $350.00. Se da menos de la mitad. Sala, $35.00. Comedor, Renacimiento. Radio, Capilla, $20.00. Caja contadora «National», chica. Lámparas, Salud 54, entre Escobar y Lealtad.

16 OBJETOS VARIOS

VENDO VIDRIERAS, MOSTRADOres, contadora, molinos, pesas, banquetas, neveras, enseres comercio en general. También, compro. Cano, Habana 116 y medio, entre Amargura y Teniente Rey. V-15

REPARACIONES

9 MUEBLES y PRENDAS

REPARAMOS SUS MUEBLES, POR poco dinero, dejándolos nuevos. Casa Pardo: U-5761. Los modernizamos, barnizamos a muñeca, esmaltamos «Duco», pinturas mimbres, a vapor, tapicería general. Azogamos espejos. Trabajos garantizados, San Rafael núm. 130. R_9

DINERO-HIPOTECA

d1 SE TOMA

$2,000.00, AL UNO Y MEDIO POR ciento, mensual. Se necesitan para impulsar una industria, en marcha. Garantía: alrededor de $20,000.00. Miguel Suárez, O_Farrill 2, Víbora. De 12 a 2. D-1

ENSENANZAS

e1 Profesoras y Profesores

SEÑORITA INGLESA, 28 AÑOS, CON títulos de las Universidades de Dublin y de París, con experiencia. Da clases de inglés y francés y prepara jóvenes para los Colegios, en el Norte. F-5091. E_1

La Aduana de la Habana mejoró este año en $5.000.000 más la recaudacion de los anteriores

Hoy llegan los primeros caballos para el Oriental Park. El viernes debe llegar un tren completo. El día siete llegarán a La Habana los correos Habana y Magallanes

INFORMACION GENERAL DEL PUERTO DE LA HABANA

El Orinoco

De Hamburgo, Santander, Coruña y Vigo, llegó ayer la moto-nave Orinoco, de la Hamburguesa Americana que trajo carga general, 161 pasajeros para la Habana y conduce carga y 119 pasajeros en tránsito para Veracruz.

Entre los pasajeros llegados por este barco anotamos al propietario de «La Moderna Poesía», señor José López Serrano y señora; la señora María de Claussó, esposa del ex Cónsul de Cuba en Bélgica señor Francisco Claussó; las señoras Marie Deurer; Thorberg Walter Voitt, del National City Bank; José Falkenbrerg; Lorenzo Pichardo; el banquero belga, Julien Maulemester; la religiosa mexicana Sor María Gutiérrez y la italiana Caridad Porette; un grupo de profesores que vienen para el Instituto Inclán: Francesco Dona; Paul Mosko; Edmund Thomanck e Ignacio Ozmec.

Los señores Juan F. Santiesteban y familia; Asencio Revesado; Ramón Jane; el ingeniero Rogelio Martín; Agustín Rodríguez López; Julia Serrato de Orbs e hijo; Filomena Carbonell; Juan Planas; Bartolomé Almirall; Marie Rosse; Modesta A. Viamonte; José Olivares y familia; Francisco Alvarez; Francisco Ordóñez; Genoroso Vega; Gerardo García Nova; José V. Suárez; Carlos García Suárez; Avelino Blanco; José Días González; Criselda Suárez García; Manuel Pérez Menéndez; Adriano Requejo; José Manuel Caravia; Caridad García Avello; Alfredo Fernández Adriana Peón Migoya; Juan P. González; Ada González del Valle; Concepción Santalla; Ena Rodríguez de Escalera; Manuel Pol; José María González; Angela Freyre; Ramón Pereda; Elizabeth Szilagyi y otros.

Entre los pasajeros en tránsito anotamos al diplomático mexicano José G. Moreno Torres y señora.

El Pensylvania

Hoy llegará de New York el turboeléctrico Pennsylvania, de la Panamá Pacific Line, que trae carga general, 71 pasajeros para la Habana y conduce carga y 261 pasajeros en tránsito para San Francisco y escalas.

El P. Hayes

De New York llegó ayer el vapor «P. Hayes», que trajo carga y pasajeros para la Habana y en tránsito para Cristóbal.

Llegaron por este vapor la señora Grabau y familia; señor G. Marístani; señor G. A. Rodríguez y el teniente del ejército americano P. S. Tamblin.

Este barco tomó en la Habana 300 bultos de tabaco y 300 de ron.

Caballos de carrera

Hoy llegarán por los ferries de Key West, los primeros caballos de carrera y el viernes llegará un tren completo con el gran envío de dichos brutos, que correrán este año en el Hipódromo de Marianao.

Le Recaudación

La Aduana de la Habana recaudó ayer la cantidad de 74.673 pesos 31 centvos.

Más de cinco millones de aumento.

Por el Administrador de la Aduana, señor Juan Barquín, le ha sido enviado al Secretario de Hacienda un cuadro estadístico comparativo, de las recaudaciones de la Aduana por el que se demuestra que este año dicho centro recaudador ha aumentado en cinco millones de pesos la recaudación comparativamente con todos los años anteriores.

El Zacapa

El vapor americano Zacapa, de la Flota Blanca, llegó ayer de New Orleans, con carga general catorce pasajeros para la Habana y carga y 32 pasajeros en tránsito para Cristóbal.

En este barco llegó Monseñor Joseph Murphy, Obispo de Belize, Honduras Británicas, quien fué recibido por Monseñor Arteaga, en representación del Arzobispo de la Habana.

Monseñor Murphy pensaba permanecer ocho días en la Habana, pero determinó seguir viaje ayer tarde en el «Veragua», para Kingston.

Para la Habana llegaron el comerciante Manuel Campa, Daniel Cadavia y John Sparks y señora.

Va en este barco deportado el marinero chileno Manuel Acevedo.

El Estrada Palma

El ferry Estrada Palma, llegó ayer de Key West, con vagones de carga general.

Salidas

Salieron ayer el Estrada Palma, para Key West; el Chilcop, para New York; el Veragua, para Puerto Antonio; el P. Hayes, para Cristóbal; el Zacapa, para Cristóbal.

El Mexique

El día 6 llegará de Saint Nazaire y la Coruña el trasatlántico francés Mexique, que trae carga y pasajeros para la Habana y en tránsito para Veracruz.

Los correos españoles

Los correos españoles Habana y Magallanes, llegarán de España el día 7, sin que todavía los señores García y Díaz, hayan recibido noticias de la hora de llegada.

CRONICA CATOLICA

Los cultos celebrados en el templo de S. Fco. a Cristo Rey han resultado brillantes

La Venerable Comunidad de Padres Franciscanos de la Habana, La Unión 27 de Caballeros Católicos y los Verdaderos Amigos de Jesús, celebraron brillantísimos cultos en honor de Cristo_Rey, al que tributaron un magnífico homenaje en el cual predicaron los Padre Luis Arriguebena, Pablo de Lete y Serafín Ajuria, O. F. M., en el Triduo, y el R. Padre Fray Ignacio Bioin, O. F. M., en la fiesta.

El Triduo, tuvo lugar a las cinco de la tarde, con exposición del Santísimo Sacramento, Corona Seráfica, piadoso ejercicio, cánticos, sermón, bendición y reserva.

El Padre Luis Arriquebena, O. F. M., muestra los títulos porque Jesucristo es Rey: porque es Dios, en un todo igual a las otras dos divinas personas.

Jesucristo es Rey porque es Dios y hombre verdadero; Dios que sin dejar de ser Dios, se hizo hombre por nosotros los hombres y por nuestra salvación. Por razón de esta unión milagrosa de Dios con el hombre, El, el verdadero Dios y el verdadero hombre es el Rey universal de todas las naciones y de todos los siglos, como así estaba profetizado cinco siglos antes por el Rey David, el cual en uno de sus salmos dice: «Te daré en herencia todas las gentes y en posesión todos los confines de la tierra».

Jesucristo es Rey porque como El mismo dice: «Yo les doy la vida eterna, vida que nunca se acaba, vida que dura por los siglos de los siglos».

Tiene Jesucristo, pues, poder de regir a los hombres en orden a llevarlos al cielo.

En virtud de esta misión y de este poder, es Rey.

Es finalmente Rey por derecho de conquista. Que hermosamente lo explica San Agustín: «Estaban los hombres cautivos de Satanás, pudieron venderse por el pecado, pero no pudieron rescatarse. Vino el Redentor, dió el precio, derramó su sangre y redimió al mundo».

A diferencia de otros reyes que conquistaron sus reinos e hicieron vasallos con la fuerza de las armas y derramando sangre ajena, este Divino Rey-Jesucristo, reinó desde el madero de la Cruz, dominó al mundo no con la espada, sino con el madero, no matando, sino muriendo; no derramando sangre ajena, sino la suya por todos en la Cruz.

El R. Padre Fray Pablo de Lete, Guardián de los Padres Franciscanos de la Habana, nos habla de la naturaleza del reinado de Cristo.

Cuando oímos que Jesucristo es Rey, y Rey inmortal de los siglos, como le llama San Pablo, no os lo figuréis como un rey o como un emperador o un presidente de una república; que da leyes para el gobierno y bienestar material de los pueblos; y tiene sus ejércitos para hacerlas cumplir e impone contribuciones para sostener la dignidad nacional; no os figuréis un Rey terreno que quiere quitar su poder a los legítimos gobernantes de las naciones: nada de esto.

Tal fué el engaño de Herodes, el cual al oír a los Magos que había nacido el Rey de los judíos creyó que venía a destronarle a él, y por eso trató de quitarle la vida. No viene a quitar los reinos mortales de la tierra el que viene a dar el reino de los cielos.

No, no viene Jesucristo a destronar los reyes de la tierra, ni a deponer a los gobernantes de las naciones; ni a quitar las legítimas autoridades de los pueblos; antes al contrario, El mismo los obedeció con toda fidelidad durante su vida mortal, en lo que legítimamente mandaban; más aún, El mismo mandó la obediencia a las legítimas autoridades de la tierra; porque de El reciben ellas toda su potestad, como escribe San Poblo a los romanos.

No; no es Jesucristo un Rey como los Reyes de la tierra; ni su reino como los de acá abajo. Así se lo dijo El mismo a Pilatos.

El sí es Rey verdadero y posee la triple potestad que es patrimonio de la realezo, a saber, la potestad legislavita para dar leyes verdaderas que obliguen a todos los hombres; la potestad judiciaria para pedirles a todos cuenta de toda su vida, para juzgar a los vivos y a los muertos, como decía San Pedro a los cristianos y judíos de su tiempo; y la potestad coactiva para imponer penas y adjudicar premios a los quebrantadores y a los guardadores de su santa ley.

Y así vemos en el Evangelio que es la palabra de Jesucristo, cómo El ejerció este triple poder, dando leyes que todos los hombres del mundo entero y de todos ls siglos, desde los reyes y emperadores y presidentes hasto los ínfimos vasallos, tienen que cumplir, si quieren alcanzar su felicidad eterna, y vemos en el Evangelio, cómo este divino Rey se presenta a manera de juez supremo ante el cual el día de nuestra muerte y el día del juicio final hemos de comparecer todos, para darle cuenta de todas nuestras obras, buenas y malas; y para recibir de su mano la pena eterna o el premio eterno merecido.

El Padre Fray Serafín Ajuria, Vicario de lo Comunidad seráfica expresada, presentó a Jesucristo como Rey espiritual eterno; Rey principalmente de las almas. Jesucristo es Rey de las inteligencias, no sólo porque su sabiduría sobrepuja a la de todos los ángeles y hombres, y es infinita, extendiéndose a todas las cosas, porque todo lo sabe; sino también porque El es la verdad necesaria para todos: «Yo soy la verdad», dice el mismo Señor.

Jesucristo es Rey de los voluntades, no sólo porque su voluntad humana está sometido en todo a la voluntad divina, como El dijo: «He bajado del cielo, no a hacer mi voluntad, sino la de mi Padre celestial»; sino también porque El, con sus enseñanzas y divinas inspiraciones es la fuente de los más altos sentimientos y de las más nobles acciones.

Jesucristo, es Rey de los corazones; porque ninguno ama a Dios Padre celestial como El; porque nadie ha tenido tanto amor o los hombres; porque nadie ha tenido ni tendrá tantos atractivos ni encantos para hacerse amar; porque nadie ha tenido ni tendrá tantos ni tan finos amadores como El.

Jesucristo es Rey, porque tiene un reino que es toda la tierra; y unos súbditos que son todos los hombres, todas las sociedades y todos los jefes de naciones.

Jesucristo es Rey porque tiene la misión, la voluntad y el poder de conducir a sus súbditos a la eterna felicidad.

La parte musical fué grandiosa.

El Coro franciscano, reforzado por escogidas voces, interpretó de manera magistral el primer día del Triduo a Cristo_Rey «O Salutaris», de Capocci a tres voces; «Tantum Ergo», de Giro Grassi, a tres voces, y el Himno a Cristo-Rey de J. Valdés, a gran coro unisonal.

El segundo día, «O Sacrum», del Padre Keitmaier, a dos voces y el Himno a Cristo-Rey de Benedicto.

El tercer día, «Cor Jesu», de Pozzetti, a dos voces; «Tantum Ergo», del Padre Hartmann, O. F. M., a dos voces; Salve solemne de V. Goicoechea, a tres voces; «Salve Sancte Pater» del P. Falconara, O. F. M., a tres voces y el Himno a Cristo-Rey do V. Goicoechea, gran coro unisonal.

El Coro seráfico realizó una estupenda labor musical, unánimemente elogiada por el numeroso concurso de fieles.

Muy merecidos.

En la solemne Salve de la víspera de Cristo_Rey, ofició el R. Padre Ignacio Biain, O. F. M.

En la festividad de Cristo-Rey hubo misa de comunión general armonizada, en la cual tomaron parte las V. O. Terceras de San Francisco y de los Servitas; los Caballeros Católicos de La Unión 27; los Verdaderos Amigos de Jesús y demás Asociaciones establecidas en la iglesia de San Francisco.

Estuvo muy concurrido el acto, especialmente de hombres.

Además se distribuyeron muchos centenares durante la mañana, a Cristo_Rey dedicados.

Se anotaron unas dos mil comuniones. Buena ofrenda eucarística a Cristo-Rey.

En la misa de comunión general, que tuvo lugar a las siete y media de la moñana, ofició el R. Padre Ignacio Biain, O. F. M.

A las nueve de la mañana, dió comienzo la suntuosa fiesta de Cristo-Rey en el altar mayor, el cual aparecío artísticamente engalanado y embanderado con las banderas de la Iglesia, de la Patria y de los Caballeros Católicos de Cuba y los estandartes de las Ordenes Terceras y demás Asociaciones.

Tomaron parte en la misa solemne los Padres Serafín Ajuria, Fray Pablo de Lete y Fray Santos Ruiz; el Hermano Fray Leonardo León y lo Corte seráfica de acólitos del templo.

Predicó un magnífico panegírico de Cristo-Rey el R. Padre Fray Ignacio Biain, O. F. M.

Habéis visto cómo Jesucristo es Rey verdadero; Rey, sobre todo de las almas; Rey amorosísimo, Rey sacrificadísimo, Rey que no busca con su Reinado otra cosa que nuestra felicidod eterna. Habéis visto los títulos legítimos que tiene para proclamarse Rey.

Pero ¡ay dolor! que los hombres, sobre todo en nuestros tiemps, no quieren reconocer la soberanía divina de Jesucristo. Parece que se han renovado aquellos tiempos a los cuales se refería el Profeta: «¿Por qué braman de furor las gentes y los pueblos cavilan vaciedades? ¿Por qué se levantan los reyes y forman conciliábulos los príncipe contra el Señor y contra su Cristo?»

Estamos viendo por todas partes Constituciones que destierran a Dios de sus leyes; cómo se pretende arrancar la bendita fe del corazón de los niños, prohibiendo en las escuelas la enseñanza de la doctrina cristiana, y quitando de su vista su bendita imagen, representando a Jesucristo muriendo por salvar al hombre; deshaciendo la familia cristiana, no reconociendo el matrimonio religioso y estableciendo el divorcio; desterrando a Cristo de los Tribunales de Justicia.

Parece que hoy por todas partes se escucha aquel grito desdichado que lanzó paro su desgracia el pueblo judío, cuando, presentándoles Pilatos al Salvador y diciéndoles: «He aquí a vuestro Rey», ellos gritaron: «A ése no lo queremos por Rey».

Por esta razón para afianzar más y más en el corazón de los fieles, en el seno de las sociedades y en el pecho de sus gobernantes el reinado de Jesucristo, el Papa Pío XI instituyó la fiesta que hoy celebramos al terminar el Año Santo de 1934.

Esta realeza de Cristo no impone grandes obligaciones: Lo primera es guardarle fidelidad, conservando su amistad siempre; permaneciendo en su gracia siempre. Cometer un pecado mortal es, en cierto modo, ser traidor a la bandera de nuestro Señor Jesucristo; ser desertor de las filas de este Rey divino. Permanecer en estado de culpa grave es, hasta cierto punto, quedarse y militar en campo enemigo.

Mas no basta conservarse en estado de gracia; esto no es más que un servicio pasivo. Pío XI en la Encíclica sobre el reinado de Jesucristo, exige un servicio activo.

¿Cristo es Rey de las inteligencias, porque ha enseñado la verdad; porque El mismo es lo verdad? Pues nosotros debemos recibir su palabra que son las enseñanzas de la Iglesia, del Papa, su Vicario en la tierra, de los Obispos. Debemos aborrecer y huír de esas lecturas que envenenan nuestras almas, combatiendo nuestra sante y enseñando el vicio, el error y la mentira.

¿Cristo es Rey de los corazones, proclamando sobre todo dos grandes preceptos del amor a Dios y al prójimo? Pues nosotros debemos fomentar en nuestras almas y ejercitar con la obra estos dos santos amores. Así destruiremos el egoísmo, que sin salir de nuestra Patria, tanto daño está causando moral y materialmente.

¿Cristo-Rey no sólo es de las almas, sino del hombre entero? Pues es preciso que también nuestro cuerpo esté sometido a su ley, que es ley de la castidad, de la pureza y de la mortificación y penitencia, que es la guarda de la castidad, como muy bien lo expresa San Pablo exhortando con ahinco a guardar la pureza de alma y cuerpo, a mortificar la carne con sus vicios, pasiones y concupiscencia. Porque sus cuerpos son templos del Espíritu Santo, que ellos habitan; porque sus miembros son miembros de Jesucristo.

De esto se deduce que no debemos seguir esa vida de disolución; de libertinaje, de placer, que hoy, por desgracia, reina tanto en el mundo, y sobre todo por el gran pecado de nuestrs días, que es la falta de religión, la impiedad.

Pidamos con gran fervor a nuestro divino Rey que reine Dios en nuestras almas acá en la tierra, por gracia y después nos dé lo gloria.

El Padre Biain, joven franciscano, ha sido muy felicitado por su gran sermón en defensa de Cristo-Rey.

El Coro Seráfico interpretó de manera brillantísima, la misa «Hoc est corpus meum», de Lourencio Perosi, a tres voces.

Después de la misa, exposición, acto de Consagración del Género Humano a Cristo-Rey, Letanías del Corazón de Jesús, reserva y procesión con la imagen de Cristo-Rey. Esta constituyó una imponentísima manifestación de fe y omor a Cristo-Rey.

Se cantó el Himno a Cristo-Rey.

A este grandioso homenaje a Cristo-Rey asistió un concurso extraordinario de fieles.

Bien lo hicieron los Hijos del humilde Francisco de Asís, el Heraldo del Rey de Cielo y Tierra, que mereció ser condecorado con las sagrados llagas de su divino Rey.

LO SESTUDIANTES DE LA UNIVERSIDAD DE S. PAULO. BRASIL, HAN IDO AL PARO

RIO, diciembre 3. AP. Los estudiantes de la Universidad de Sao Paulo, se han declarado en huelga, pero se espera que se llegue pronto a una solución, por la cual regresen a las aulas. En esta capital se temían disturbios.

La protesta procede de que se aprobase por el gobierno un proyecto de ley autorizando a las Universidades y escuelas superiores a la promoción de los estudiantes a base de los puntos ganados durante el curso, sin pruebas mensuales. Los estudiantes sostienen que en el Congreso se ha entorpecido de exprofeso la aprobación de la ley.

ACTOS CATOLICOS PARA MAÑANA

IGLESIA DE CRISTO.

Los solemnes cultos de Santa Rita de Casia. A las 8 y 9 a.m. misa, novena y veneración de su reliquia. A las 5.30 y 8.30 p.m. Rosario, sermón, cánticos, novena, bendición del Santísimo, Himno de Santa Rita y veneración de su reliquia.

EL JUBILEO CIRCULAR.

En la Iglesia de las Esclavas del Corazón de Jesús (Luyanó).

La misa del Sacramento a las 8 a.m Después de la misa, la exposición. A las 5 p.m. la reserva.

EN SAN NICOLAS DE BARI

Celebra la función mensual, la Archicofradía del Perpetuo Socorro. A las 8 a. m. Misa cantada de Comunión general, plática por el Director, Monseñor Juan J. Lobato, procesión y junta.

EN SAN FRANCISCO.

Solemne novena a la Inmaculada. A las 8 a.m. misa y ejercicio de la novena. A las 5 p.m. exposición, corona seráfica, preces del novenario, sermón, bendición y reserva.

EN LA IGLESIA DE REINA

Solemne Tríduo a la Inmaculada. A las 8 a.m. Santo rosario, misa cantada y sermón por el R. P. Enrique Pérez, S. J.

EN LA CATEDRAL.

A las 8.30 a.m. solemne novenario a Nuestra Señora de Loreto.

El día 7 se celebrarán a las 9 a.m. solemnes honras fúnebres por el eterno descanso de los Mártires de la Independencia, a las que invitan, al Clero y fieles, el Excmo. Señor Arzobispo y el Venerable Cabildo Metropolitano.

Semana del Circular en San Nicolás

Con gran brillantez se ha celebrado en la Iglesia Parroquial de San Nicolás de Bari la Semana del Jubileo Circular.

Todos los días hubo misa solemne, después de la cual, conforme a las sagradas rúbricas, se exponía a Su Divina Majestad, en el altar mayor, artísticamente engalanado y profusamente iluminado.

A las 5 de la tarde, estación y santo rosario con misterios cantados por el Coro Parroquial, bajo la dirección del organista, señor Juan Martínez, visita a Jesús sacramentado con bellísima y piadosísima meditación, cánticos de perdón y misericordia, bendición y reserva.

El jueves se celebró gran misa de comunión por la mañana. Por la tarde, Hora Santa, predicando Monseñor Juan José Lobato, el dignísimo Párroco, siempre activo y celoso en el cumplimiento de su deber.

El domingo, último día del Circular, a las 7.30 a.m. celebró misa de comunión general el R. P. Matías Saumell.

Fué armonizada por el notable tenor señor Juan Martínez.

A las 9 a.m. hubo misa solemne, en la cual predicó un grandioso sermón Monseñor Lobato.

La parte musical se interpretó magistralmente por escogidas voces, bajo la dirección del reputado maestro señor Juan Martínez, mereciendo unánimes elogios del extraordinario concurso de fieles.

A las diez y media, una vez concluída la última misa rezada, se expuso solemnemente el Santísimo Sacramento.

A las 5 de la tarde, hubo solemnísimos cultos en los cuales predicó Monseñor Lobato, que aprovecha, como celoso Pastor de la salvación de las almas, toda ocasión para instruírlas en la Doctrina Cristiana, exhortándolas a la práctica de la virtud. Después del canto de las Letanías de los Santos, llevó al Santísimo Sacramento en magnífica procesión, asistido del Padre José Barea.

Recogida la gran manifestación de fe y amor a Jesús Sacramentado, se verificó majestuosamente la reserva, cerrándose el brillantísimo acto con el canto del Himno Eucarístico por la inmensa multitud que a estos cultos asistió, predominando los hombres.

El DIARIO DE LA MARINA, se complace en felicitar a Monseñor Juan José Lobato, dignísimo Párroco de San Nicolás.

El día 4 de diciembre, a las 8.30 a.m., gran función a Santa Bárbara, y el día 6 al Patrono San Nicolás de Barí.

VEA más Información Católica en la página 18

M.E.C.D. 2016

MAS CRONICA CATOLICA

Los cultos a la Milagrosa en la Iglesia de la Merced han resultado de gran brillantez

La Venerable Comunidad de Padres Paúles de la Iglesia de la Merced y la Asociación de la Medalla Milagrosa han celebrado con inusitada grandiosidad las fiestas cosmemorativas del 104 Aniversario de la Manifestación de la Medalla Milagrosa a la Beata Sor Catalina Labouré, el 27 de Noviembre de 1830.

Como preparación a la fiesta del expresado 27 de Noviembre, hubo un solemnísimo novenario al cual asistió un numeroso concurso de fieles.

Dió comienzo el 18 a los nueve de la mañana y concluyó el 26.

La misa celebrada fué todos los días de Ministros, oficiando los Padres Páules de la Comunidad de la iglesia de la Merced.

La parte musical, la interpretó de manera brillante, el organista del templo señor Francisco Saurí.

La parte más sobresaliente de este novenario han sido los sermones pronunciados por el M. R. P. Antonio López Izaguirre, Visitador de la Congregación de la Misión y Director de la Asociación de la Medalla Milagrosa.

Fueron una sapientísima a la par que bellísima exposición de los tesoros espirituales y temporales que encierra en sí la Medalla Milagrosa para nuestra felicidad temporal y eterna.

Bien quisiéramos hacer, aunque no fuera más que una breve reseña del grandioso estudio católico-social, que de la celebérrima medalla hizo el Padre López, pero nos es imposible por falta de espacio para ello.

Nos limitamos, pues a anotar los temas expuestos.

Helos aquí:

Día 1. Gratitud a la Virgen, por la medalla y los continuos milagros realizados por ella.

Día 2. Sobrenaturalismo de la medalla. En contraprosición del racionalismo y el materialismo, la medalla es un compendio de teología, indicándonos gráficamente los dogmas de nuestra Religión. . . . .

Día 3. La medalla nos inspira una gran confianza en la Virgen. Su actitud en la medalla; sus prerrogativas; su especial protección prometida a cuantos lleven consigo la medalla y los milagros de todas clases obrados por ella.

Día 4. La medalla nos enseña y predica el cumplimiento de los deberes que la vida cristiana nos impone

Día 5. Conocer, amar y servir a Dios, fruto principal de la medalla.

Día 6. La vía cristiana tiene que ser también sacramental.

D6a 7. La mortificación, representada graficamente en la medalla, como medio indispensable para cumplir los deberes que la vida cristiana nos impone.

Día 8. El dogma de la Inmaculada Concepción de María, representado en el anverso de la medalla, la cual es con toda propiedad la medalla de la Concepción Inmaculada de María. ...

Día 9. El apostolado es uno de los deberes que nos impone la medalla, para secundar los amorosos designios de María y hacer participantes a nuestro prójimo de la singular protección por ella prometida a cuantos lleven consigo esta medalla.

El Padre López, ha sido felicitadísimo por sus numerosos oyentes.

Unimos la nuestra a la de sus oyentes congratulándonos sobre manera en su santa y sabia predicación que deleita e instruye, a la par que nuestra a los hombres el camino de su regeneración social, que se halla en la pr..ctica de la vida cristiana, que está compendiada y resumida en el amor a Dios y al prójimo por Dios.

El día 26 celebró la fiesta anual el Centro de la Visita Domiciliaria del Colegio de San Francisco de Sales.

La visita Domiciliaria consiste en la santificación de las familias por medación de la Virgen Milagrosa, la cual es llevada a domicilio recibiendo los homenajes de la familia a quien visita durante 24 horas, como a madre amantísima.

La feliz familia que tiene el alto honor de recibir la visita de la Madre de Dios y de los hombres, ofrece además de las oraciones y flores una limosna que el Centro de la Visita Domiciliaria emplea en socorrer a los pobres, siendo numerosas las familias indigentes socorridas por este medio.

Esta Visita es por lo tanto un remedio eficacísimo para el bienestar de las familias.

Figuraos una familia, por lo demás celosa cristiana, sometida a las pruebas más crueles. Las privaciones materiales que sufre son las más insignificantes de sus penas: la división de los intereses, la oposición de miras, las antipatías de humor y de carácter traen con sigo todos los días disgustos mucho más penosos que todas las privaciones, y a guisa de manantiales envenenados hacen correr en ella torrentes de amargura. Pues bien, empiecen los miembros de esa familia a orar con fervor; sientan por fin aquellos padres, aquellos hijos; aquellos hermanos reducidos a la desesperación, la necesidad de los auxilios divinos; acérquense a Dios por medio de los sacramentos y de súplicas diarias, y no pasará mucho tiempo sin que a la disensión suceda la concordia; vendrá en pos del malestar la felicidad, y un rió de paz fecundizará aquellas orillas en la actualidad tan desoladas.

Hubo a las ocho misa de Comunión general y a las nueve de la mañana misa solemne y sermón por el M. R. P Antonio López

Durante el novenario, que concluyó con la función del expresado Centro de la Visita Domiciliaria, el P. López, impuso varios centenares de medallas.

El martes 27, tuvo lugar la fiesta anual a la Medalla Milagrosa con inusitada pompa y una extraordinaria concurrencia, habiéndose impuesto por el Director de la Asociación de la Medalla Miagrosa, 1700 medallas.

Y en la Misa solemne se distribuyeron dos mil medallas y otras tantas estampas de la Virgen de la Medalla Milagrosa.

A las ocho de la mañana, el Director Muy Reverendo Padre Antonio López, celebró la misa de Comunión general, la cual concluyó a las 8 y 45.

Estuvo concurridísima de asociados y fieles

Fué armonizada con piadosos cánticos por el maestro Saurí. Esta misa se dijo en el altar de la Milagrosa, que al igual del altar mayor lucían preciosísimos adornos florales confeccionados por el Hermano Bartolomé Tovar, C. M y costeados por la Asociación

A las nuev ede la mañana, siguió la Misa solemne, oficiando de Preste, el R P. Urbano Vián, Superior de la Residencia de los Padres Paúles de Santo Suárez, en acción de gracias por haber recobrado la salud después de quince meses de enfermedad, durante la cual sufrió tres gravísimas operaciones, atribuyendo a favor especialísimo el volver a disfrutar de completa salud.

En efecto sólo la especial protección de María pudo hacer que la Medicina y Cirugía triunfasen en una enfermedad tan extrema.

Le asistieron en la Misa, los Padres, de su amada Orden, Ramón Subirón, Superior de la Merced y Gregorio Aruáis C. .C.

Pronunció grandilocuente panegírico el sabio sacerdote Paúl, don Florencio García ..

Demuestra cuan razonable es el veneral a las imágenes, las cuales representan un símbolo, como la bandera la cual es según algunos un trapo de tela; pero este trapo de tela representa toda la grandeza de la Patria, y por ella se llevan a cabo las más estupendas hazañas, los más grandes heroismos y se ofrenda la vida en su defensa.

Así también los cristianos veneran en la Medalla Milagrosa, un símbolo de María, la Augusta Madre de Dios y de los hombres . Símbolo de Fe, que elimina; de Esperanza que conforta, y de Caridad, que enciende el amor, vínculo de fraternidad universal.

Refiere la aparición de la Virgen María a Sor Catalina Labouré, mandándole acuñar la Medalla, como esta se propagó rápidamente, pues fueron tales los prodigios y milagros, que el mismo pueblo la bautizó con el nombre de «Medalla Milagrosa».

Refiere célebres conversiones, y después la presenta encontraposición al materialismo de los actuales tiempos, como símbolo de Fe, Esperanza y Caridad.

Presenta un sublime, pero desgarrador cuad ro del hombre desprovisto de Fé, Esperanza y Caridad. Por la falta de estas virtudes, vemos como se suicidan tantos jóvenes que han perdido toda esperanza y como se destrozan los que debían amarse como hermanos, hijos del mismo Dios, por la carencia de Caridad, que es amor.

Considera la Medalla como el último símbolo del amor maternal de la Virgen María, a sus hijos los hombres en los tiempos actuales, en consonancia con el modo de ser de los mismos y sus necesidades.

Examina y explica los tributoss de la Medalla Milagrosa y su invocación: ¡«Oh María sin pecado concebida, rogad por nosotros que acudimos a Vos».!

Demuestra cuan necesitados estamos de que ruegue por nosotros, la que es Madre de Dios a la par que nuestra.

A ella se dirige en ferviente réplica para que descienda sobre el mundo los rayos de la divina gracia, a fin de que a los días de desolación y dolor, sucedan los de paz y felicidad.

Así mismo, le pide aplaste el tirano del odio, que nos destruye, como aplastó al tirano infernal, para que florezca el amor a Dios y al prójimo por Dios, para que así cumpliendo esta ley, vivamos en la tierra y alcancemos la gloria en el cielo.

..Fué como hemos dicho un grandilocuente y sapientísimo sermón, DEl sabio Hijo de San Vicente y de Cuba, ha sido felicitadísimo.

Orquesta y voces, bajo la dirección del Maestro Saurí, interpretaron magistralmente, la misa de Ravanello a tres voces; monstrate esse Matrem de Aldega y el Himno a la Milagrosa del Maestro Pastor.

La señora Nena Aranda de Echevarría cantó el Ave_María de Verdi. ..

Ha sido elogiadísima la brillantísima parte musical.

PROFESIONALES

p2 OCULISTAS

DR. JORGE L. DEHOGUES
OCULISTA
Elección de lentes. Consultas de 11 a 12 y de 4 a 6. Telf. A-8650, Aguila 94, Habana.

p3 DENTISTAS

Dr. Armando Crucet
CIRUJANO DENTAL Y ORAL
De la facultad de Pennsylvania y del Garetson Hospital of Oral Surgery de Philadelphia. Tratamiento de la **Piorrea-Alveolar** y de las sinucitis crónicas del maxilar. Obturaciones y dentaduras de porcelana. anestesia por el gas. Paseo número 17, entre Calzada y Línea, Vedado. teléfono F_5153.

DR. J. HERNANDEZ CALZADILLA, Dentista. Hago toda clase de trabajos dentales. Arreglo puentes y planchas rotas. Consultas hasta las 10 p. m., Reina 76. Telf. A-7537.

NO MAS PIORREA
Un frasco de Antipiorreico Onarres cura completamente la Piorrea alveolar. De venta en Droguerías y en el Laboratorio del Dr. Pedro Ramírez, Simón Bolivar 141, antes Reina Teléfono M-4050. P-3

p7 ABOGADOS y NOTARIOS

Dr. Angel Fernández
DIVORCIOS
Muy rápidos, en 5 o 30 días. Plazos cómodos, en toda la República, a cubanos y extranjeros, Obrapía 17, de 2 a 7 p. m. Telf. A-3060.

Dr. ISIDORO CORZO
ABOGADO
Especialidad: DIVORCIOS. Calle 9 número 25, entre H. e I. Telf. F-5086. Vedado.

DR. GERARDO CAMIN. DRA. ROSA. lía Camín, Abogados. Especialidad en asuntos civiles y mercantiles. San Miguel 80. M-2333. P_6

Agencia de Mudanza
"EL ZAMORANO"
MUDANZAS
De Claudio Luelmo. La más acreditada casa. Precios de situación. Calle 23 No. 278, entre Baños y D. Teléfono F-2568 B-10

ALQUILERES

a1 HABANA

SE ALQUILA POCITO 102, BAJOS casa de sala, tres cuartos, baño intercalado, comedor cuarto y servicio de criados. A media cuadra de Carlos III. A_6174 y M_7409. A-1

SE ALQUILA PLAZA DEL VAPOR por Reina, casi esquina a Aguila, piso principal, llave puesto de frutas, Informes A_5524. Oficios No. 6.

ENSANCHE HABANA. MONTORO 3, media cuadra Carlos III, magníficos altos modernos, terraza cubierta, recibidor, sala, comedor, tres habitaciones familia, baño intercalado, dos criados, etc. Informan No. 5.

SE ALQUILA, EN CASA PARTICU_ lar una sala, propia para Bufete de Abogado o Agente Comercial. Aguacate número 13, altos.

ALQUILERES

a1 HABANA

PRADO 44. PROXIMOS A DESO- cuparse los bajos y altos de esta espléndida casa, se alquilan juntos o separados. Informan: F-2807, de 9 a.m. a 5 p.m. A-1

SE ALQUILA ESPLENDIDA SALA dos habitaciones para profesional, oficina u otro negocio en casa de matrimonio, referencias Muralle 117, 1er piso, derecha. A-1

SE ALQUILA LA HERMOSA CASA Lealtad 116, altos, entre Salud y Dragones, propia para 2 familias. Precio de situación. Telf. A-1805.

FINLAY 85, ALTOS, ANTES ZANJA_ media cuadra de Belascoaín y Escuela Medicina; preciosa casa acabada decorar compuesta de espaciosas sala y saleta, 4 grandes cuartos, comedor corrido al fondo, baño moderno completo y servicios criados. Llave en los bajos. U_2904. A_1

a2 VEDADO

VEDADO. CALLE 28 No. 15, ENTRE 17 y 19, altos, se alquila casa terraza, sala, 4 cuartos, comedor al fondo, cocina, baño intercalado, con agua caliente, moderna, $20. F-1183. A_2

ALQUILO ALTOS MODERNOS CA_ lle 8 número 11 entre 21 y 23. Véala de 8½ a 11½. Llave bodega 23 y 8. Informan M_9124 Vedado. A-2

SE ALQUILA AMPLIA RESIDEN_ cia. Calle I., esquina a 15. Informan en la misma. Teléfono F-4337. A_2

ALQUILO MODERNA ESQUINA, BRI sa, sala, comedor, 6 habitaciones, 3 baños (uno muy lujoso, sin estrenar), 3 cuartos criados, garage 3 máquinas, lavaderos, etc. Alquiler 100 pesos. Calle I., esquina 11. Dueño: F-2760.

a3 CERRO y PALATINO

VISTA HERMOSA Y LA ROSA, SE alquila una casita con sala, 2 cuartos y un local de esquina propio para establecimiento, y una accesoria con un cuarto y servicio. Informan Banco Asturiano. Telf. A-7674. A-3

A4 Marianao y sus Repartos

ALQUILO EN 15 PESOS PRECIOSA casa moderna con portal, sala, dos cuartos, comedor, baño, cocina y patio, Avenida 2 entre 7 y 8 Reparto Buenavista, cuadra y media de los carros Playa-Estación Central y media cuadra de los ómnibus ruta 28. A-4

ALQUILO COUNTRY CLUB, LUGAR prominente, lujosa residencia amueblada, 5 cuartos 4 baños, Livingroom barra, Piscina natación, garage doble, roperos, patio Central. Teléfono F_1852. A-4

SE ALQUILA UNA CASITA, EN AL- mendares, Avenida Primera número 6, entre 10 y 11, a una cuadra de la Línea de la Playa. Se compone de sala, dos cuartos, patio, cocina y baño intercalado completo. Precio 10 pesos. Informan en la misma y en Villegas 101, altos. Telf. A_0157. A_4

PROXIMA A DESOCUPARSE AL- quilo residencia lujosa, con o sin muebles, siete habitaciones, tres baños, frigidaire. Avenida 4a esquina calle 1, Buenavista, Marianao. Preceio: 40 pesos. F-4507. Capablanca.

REPARTO MIRAMAR: ALQUILO lujoso chalet Quinta Avenida esquina Ocho. Moderno, con todas comodidades. Alquiler razonable. Llaves, al lado. Telfs. M-7409 y A-6174. A-4

a5 J. del MONTE y la VIBORA

ALQUILO BARATO ALTOS ESQUI_ na 2 terraza, sala, comedor, 3 habitaciones, baño completo cuarto criado San Benigno 63, entre Correa y Encarnación. Informan bodega La Estrella, Calzada de Columbia esquina 10. A15

SE ALQUILA, BARATISIMA, UNA casita, pequeña, en la Calle Vega, entre Tamarindo y Serafines, frente a «La Ambrosía Industrial». Llaves, Vega 41. Informes: FO-3271. A_5

ALQUILO, AVENIDA MAYIA RO_ dríguez y Milagros, Víbora, moderno chalet, dos plantas, cinco cuartos, con todas las comodidades, garage, con dos cuartos altos, frutales, etc. Informes: I-6631. A_5

VIBORA: SE ALQUILA, $18.00, MO_ derna, portal, sala, comedor, tres cuartos, baño completo, cocina, garage, patio. Calle Carlos Manuel de Céspedes 12, esquina Benito Lagueruela, frente al Parque Córdova. Informan: Progreso 32-A., altos, Habana. A_5

VIBORA, ALQUILO $11.00, CASA con sala, cuarto, colgadizo, cocina, servicios, patio independiente, en el Reparto más saludable. Buena comunicación, cerca de la Calzada. Informan: Pocito 1, Víbora. A_5

ESTRADA PALMA 202, ENTRE GOI_ curía y Mayía Rodríguez: Jardín, portal, sala, 3 cuartos, comedor, baño, cocina, cuarto y servicio criados, patio y traspatio y entrada automóvil, 9 a 12 y 2 a 6. A-6122. A-5

ALQUILO, EN LA VIBORA, HER_ moso chalet, situado en la calle Carmen y Luz Caballero. Terreno para jardín, sala, comedor, cinco habitaciones, espléndidos baños, garage, gas, etc. etc. Informan en la Manzana de Gómez número 240. teléfono A_4893. A-5

a6 Stos. SUAREZ y MENDOZA

SE ALQUILA LA CASA CARMEN Y Juan Delgado, sala, saleta, dos cuartos, portal y jardín, 12 pesos, la llave en la bodega. Su dueño Habana y San Isidro, Altos, de la bodega. A-6

ALQUILO AVE. DE ACOSTA EN- tre Agustina y Carlos Manuel, casa siete cuartos, sala saleta gabinete comedor, despensa, baño intercalado y servicios criados, garage para 2 máquinas. Informan en la misma de 3 a 6 p.m. A_6

SE ALQUILA, SAN BENIGNO, EN_ tre San Leonardo y Enamorados número 29-B., 3 cuartos, portal, sala saleta, baño intercalado, servicio criados, pasillo y patio amplio, $22.00. A_6

a7 LUYANO

LUYANO. SE ALQUILAN ALTOS modernos, cielo raso, 4 habitaciones, bañadera completa, agua abundante, muy ventilada. Rodríguez 120, entre Guasabacoa y Reforma. Precio: 15 pesos. Dueño: Arseñal 34. A_7

SE ALQUILA, EN SAN FELIPE Y Ensenada, casitas y apartamentos modernos, con dos y tres cuartos, luz eléctrica, a $7.00 y $9.00 a dos cuadras de la Calzada de Cristina. En Ensenada y Quinta del Rey, al fondo de la Fábrica de Mosaicos «La Cubana». Un Ford, le lleva por 20 centavos. Más informes, en la misma. A_7

a13 ALQUILERES - VARIOS

GANGA. SE ALQUILA EN EL CE rro Arzobispo y Parque una esquina para bodega con armatostes nevera, vidriera moderna y una accesoria que comunica, en 12 pesos. Informan al lado.

ALQUILERES

NAVES y LOCALES

SE ALQUILA HABANA 109, CASI esquina a Teniente Rey, planta baja para almacén o depósito 350 metros, Barato. de 3 a 5 su dueño. B_1

SE ALQUILA UNA NAVE DE TRES_ cientos metros, situada en Pedroso, (a cuadra y media de Infanta), propia para almacén o industria. La llave en Universidad 40. B-1

SE ALQUILA LA MUY AMPLIA, clara y ventilada nave acabada de construir en Muralla No. 31. Informa el Dr. José Elías Jiménez, Habana No. 51 entre Empedrado y Tejadillo. B-1

¡BUSCA LOCAL PARA NEGOCIO? LLAME AL M. 6747
CON TODA SEGURIDAD ENCUENTRA EL QUE VD. NECESITA O VAYA A
MORRO Y GENIOS EDIFICIO "GOMEZ"
ALLI LE INFORMARA

SE ALQUILA UN MAGNIFICO LO_ cal en Luz esquina o Oficios, propio para estabecimiento, con varias divisiones y servicios. Informan en Manzana de Gómez número 240. Tef. A_4893 B-1

ESQUINA MODERNA, PARA BODE_ ga y departamento para familia, próxima a la Quinta Canaria, con armatostes, mostrador y enseres. Muy barata. Informan: Salud 34. A_5418. B-1

ALQUILO NAVE CHICA, MUY fresca, en la call e Unión y Ahorro No. 29 casi esquina a Patria; una cuadra de la calzada del Cerro. Informes en los altos. B_1

ALQUILO ESQUINA PARA BODE- ga con armatostes, pesas, etc., Juzgado enfrente, .Almendares y San Manuel, Marianao. B-1

LOCAL MODERNO, ARMATOSTES nuevos, escaleras automáticas y equipado para comercio Sedería, Tejidos o giros análogos. Punto comercial, Sol 42, esquina a Habana. Precio módico. Llave e informes: En el mismo, 2o piso. B_1

FRENTE A SECRETARIA DE HA_ cienda, Obispo número 22. Alquilo amplio local para establecimiento, con vidrieras al frente. El precio es muy reducido. Informan en la Manzana de Gómez número 240, Telf. A-4893. B_1

¡BODEGUEROS!: $15.00, LOCAL propio para Bodega, Frutos del País u otro negocio, Oquendo 14, entre Neptuno y San Miguel. Asegurada venta, por habitar aquí mismo, 40 familias. Telf. I-3173. B-1

SE ALQUILA ESQUINA DE MUCHO porvenir, Mangos y San José, al fondo Henry Clay, mostrador y demás enseres de Bodega. Ofrezca lo que pueda. Lagunas y Belascoaín. Telf. U-6829. B-1

ALQUILO MAGNIFICO LOCAL
Comercial parte de los bajos del hotel Roosevelt en Amistad y San Miguel. Informes en la oficina del Hotel. B-1

HABANA Y MURALLA: ALQUILO esta magnífica casa, propia para almacén o depósito, con habitaciones para viviendas. Precio de verdadera ganga. Informes: Manzana de Gómez número 240. A-4893. B_1

NAVE, CARLOS III NUMERO 63, entre Requena y Almendares. Se alquila, propia para almacén, industria, garage, cabaret. Informan: Telfs. F-1972 y F-1695.

MANRIQUE 10, LETRA B, ALTOS, Se alquila hermosa habitación a hombres solos o matrimonio sin niños. B_4

ESQUINA PARA ESTABLECIMIEN_ to, se alquila acabada de pintar, en Primelles esquina San Cristóbal, Cerro. Tiene tres puertas metálicas y vivienda para el dueño. Informan teléfono X-1261. B_1

HABANA Y MURALLA: ALQUILO esta magnífica casa, propia para almacén o depósito, con habitaciones para viviendas. Precio de verdadera ganga. Informes: Manzana de Gómez número 240. A_4893. B-1

b2 APARTAMENTOS

K ESQUINA 21
Entrada Vedado. Apartamento lujoso, cómodo, fresquísimo, con preciosa vista al mar. Sala. comedor, dos habitaciones, hermoso baño completo intercalado, etc. Informan Avelino. B-2

APARTAMENTOS MODERNOS, CON todo confort. Edificio de ocho pisos, Garage. Len_s Court, 6 esquina a 11, Vedado. B-2

b4 HABITACIONES

SE ALQUILAN DOS HABITACIO_ nes, un pequeño apartamento y próximamente un piso, altos de la mueblería de «Ruisánchez». Angeles y Estrella. Teléfono A-2024. B-4

EN SAN MIGUEL 51, ALTOS, SE AL- quilan dos habitaciones, una con vista a la calle, otra, con baño anexo. Agua caliente y con toda asistencia. Telf. M_7055. B-4

GALIANO 103, ENTRE SAN JOSE y Barcelona. Habitaciones espléndidas con lavabos, baños intercalados, agua caliente abundante, hermosa terraza. Desde $25 para uno, $37 para dos. Excelente comida. Sólo moral absoluta. M-7380. B-4

REINA .No. 131. TERCER PISO. Hermosas habitaciones. También en Salud No. 160 letra F, magníficos apartamentos muy frescos y habitaciones muy amplias. Informan en las mismas. B-4

IDEAL PARA MATRIMONIOS: Prado número 99, frente al Capitolio, modernas y ventiladas habitaciones, con baño privado completo. Excelente comida, gran confort y limpieza. Absoluta moralidad. B-4

SUSCRIBASE Y ANUNCIESE EN EL «DIARIO DE LA MARINA»

ALQUILERES

b4 HABITACIONES

SE ALQUILA, HERMOSA HABITA_ ción, a matrimonio o dos personas, con toda asistencia. Tiene lavabo y balcón a la calle. En la misma, una chiquita para persona sola, Neptuno 73, altos de «La Filosofía». M_7582. B-4

MURALLA 55, ALTOS, ENTRE HA- bana y Compostela. Alquilo espléndida habitación, con lavabo. Hay terraza, agua fría y caliente, baño, luz y teléfono. Casa de moralidad. Precio de situación. B_4

SE ALQUILAN HABITACIONES. EL nuevo dueño de Acosta número 17, (casa de esquina), está efectuando reformas muy beneficiosas, para aquellos que quieran vivir cómodos, por poco dinero. Habitaciones: $4.00, $5.00, $6.00 y $7.00. Accesorias: $9.00 y $10.00. Vea y se convencerá. B_4

SE ALQUILA EN CASA DE HONO_ rable familia 1 o 2 habitaciones a persona sola o matrimonio, amuebladas o no siendo únicos inquilinas. Crespo 24, altos, frente a Refugio B_4

GRAN RESIDENCIA FAMILIAR, Consulado 56 y 60, altos. Para personas decentes y estables. Habitaciones y apartamentos, balcón, lavabos, limpieza, teléfono, garage comidas, etcétera. B_4

BUENA HABITACION, VISTA CA- lle mejor lugar de La Habana. Casa de moralidad, con toda asistencia, a matrimonio sin niños u hombres solos Neptuno 32, segundo piso. casi esquina a Industria. B-4

b5 CASAS de HUESPEDES

VIVIR BIEN
Confortable, económico, Muralla esquina Inquisidor. **«Palacio Cueto»**. Vea habitaciones y precios. Excelente comida, elevador. agua caliente y fría. Teléfono A_1811. B-5

GALIANO Y SAN RAFAEL, ALTOS Café «La Isla». Alquilo apartamento con baño privado y vista a la calle. Pensión para hombre solo, $20.00. Espléndida comida y casa de moralidad. B-5

b6 HOTELES

HOTEL "LAS TULLERIAS"
PREFERIBLE POR LOS VIAJEROS DEL INTERIOR
Céntrico y económico. Espléndidas habitaciones para matrimonios, **Avenida de Bélgica 91,** (Monserrate), Habana .Telf. A_3648, frente al Parque Central. B_6

HOTEL COLONIAL
San Miguel 62 casi esquina Galiano. Apartamentos, Habitaciones con baño privado. Elevador día y noche. Magnífico restaurant, octavo piso. Exigimos referencias moralidad. Teléfonos M_5966 y M_5967. B_6

HOTEL "VANDERBILT"
Lo más alto, saludable y económico, Neptuno 309, esquina Mazón Habitaciones de esquina, con baño privado, propios a quien convenga vivir cerca Universidad, o los hospitales C. García y Mercedes. B-6

HOTEL 'IDEAL ROOM'
PRADO 93-B., (POR PASAJE)
¿Desea vivir en casa tranquila, mejor que en su propia casa? Visite esta gran casa, aunque sea por curiosidad. Por adentro, la mejor. Precios para matrimonios, con comida y toda asistencia, desde $35.00 a $45.00. Hay apartamentos de dos habitaciones, con balcón y baño a Prado. Exígense referencias de moralidad y pagos.

b7 CASAS de COMIDAS

Recuerde a su distinguida clientela, que es la que mejor comida sirve y a precios más económicos. Aguila 183, frente a la Plaza del Vapor.

b10 PERDIDAS

INTERESA SABER LA ACTUAL DI rección del Sr. Ernesto Castellanos quien residió en Nueva York durante los últimos años. Dirigirse al Apartado 1010. Habana. B-10

SE SOLICITAN

sa SOLICITUD DE ALQUILERES

SE SOLICITA UN PRIMER Y SE_ gundo piso, con azotea, próximos a San Nicolás y Monte. Telf. A-4644. Informes y garantía: la que su dueño exija. S_A.

DESEO ALQUILAR CASA CHICA moderna en Miramar, La Sierra, Alturas Almendares, con dos habitaciones por lo menos, baño intercalado, etc. Avíseme. Pedro, San Lázaro 45, Habana. SA

b9 Agencias de Colocaciones

AGENCIA BEERS, (EL DECANO), se ofrecen buenos criados, chauffeurs, cocineros, jardineros, y del sexo femenino. SE NECESITA un criado de mano fino, Mat. Am. campo, $30, que hable inglés, O_Reilly 9½ S_1

s1 CRIADAS y CRIADOS

SE SOLICITA UNA JOVEN ESPA_ ñola para hacer la limpieza de una casa. Informan calle Sol No. 85, Departamento No. 210. S-1

EN JOVELLAR 10, ALTOS, ENTRE Aramburo y .Hospital, se solicita una española con referencias, que sepa cocinar para el servicio de un matrimonio. Tiene que dormir en la colocación. S_1

SE DESEA COLOCAR CRIADO ES_ pañol en casa particular, sabe servir a la rusa, tiene buenas referencias. Informan Telf. F-4604.

SE SOLICITA UNA CRIADA BLAN- ca, que no sea muy joven, ni use melena. Tiene que dormir en la colocación y tener referencias. Calle Línea 54 entre E y D, Vedado. Sueldo: $12.00 y ropa limpia. S-1

s2 COCINERAS y COCINEROS

SE SOLICITA UNA COCINERA PE- ninsular, que sepa cocinar bien, tenga referencias y ayude a la limpieza. Sueldo 12 pesos y ropa limpia, Horas para tratar, de 9 a 2. Calle 6 número 236, altos, entre 23 y 25, Vedado. S-2

SOLICITO COCINERA QUE SEPA cocinar, contrario no moleste, debe dormir en la colocación, sueldo diez pesos. Informan teléfono F.O._1950. S-2

s3 MANEJADORAS

SE SOLICITA MUCHACHA, BLAN- ca, de 16 a 20 años, para manejar y alguna limpieza. Sueldo $7.00, 21 y 12, letra C., Vedado. S_3

SE SOLICITA UNA CRIADA QUE ayude a manejar niño de 4 años, que sea formal, limpia y cumplidora. con referencias, que duerma en la colocación. Sueldo: 8 pesos, ropa limpia y uniformes. A esquina a 10. La Sierra, tomar Omnibus rojos. Presentarse antes de la 1 p.m. S-3

SE SOLICITAN

S11 Agentes y Vendedores

SE NECESITAN CUATRO VENDE_ dores serios, artículo exclusivo gran consumo, trabajo sencillo todo el año, pueden ganarse bien la vida. Escribir Clasificados MARINA, Sr. Higuera. S-11

ATRACTIVA PROPOSICION PARA hombres interesados ganar sobre $100.00 mensuales en honorable ocupación trabajando desde su casa. Pida informes. Universal, (Box 3, Station I. New York. S-11

SE SOLICITA PARA UNA PLAZA de vendedor, una persona que tenga amplios conocimientos en el giro de perfumería y que posea buenas referencias de haber trabajado en alguna casa conocida del mismo. Informan: Recalt y Comy», San Lázaro No. 237, entre Gervasio y Belascoaín. S_11

SE SOLICITA UNA APRENDIZA DE costura, adelantada, en casa de Clementina Delon, Edificio Echeverría, Marina 16, tercer piso. S-12

s13 SOCIOS

SOLICITO SOCIO
Con poco dinero para un negocio de fácil manejo. Ganará $200.00, mensuales. Informes: Alvarez, San José y Belascoaín, Café. De 1 a 4. S_13

SOLICITO SOCIOS, PARA UN NE- gocio que deja $15.00, al día. Vista hace fe. Informes: Industria 160, Oficina. Benjamín García, Hotel Gran América.

SE DESEA SOCIO CAPITALISTA para establecer negocio tiendas de diez centavos a un peso similar a Woolworths. Capapidad y experiencia en todas las faces del negocio. Verdadera oportunidad para hacer una excelente inversión. Detalles: Mr Helman, Apartado 1010. Habana. S_13

VARIOS

SE DESEA TOMAR EN ARRENDA- miento, finca de tres a cuatro caballerías, dentro del radio de treinta kilómetros alrededor de la Habana. Informes por escrito sobre condiciones a M. M. O. en este diario Anuncios Clasificados o por teléfono F. 5471, de una a cinco de la tarde. S_14

ESTUCOS, ESCAYOLA, SE RESTAU ran. Domingo Alcañiz, estucador en frío y caliente. Especialidad imitaciones a mármol y piedra labrada. Cortina letra D. Santos Suárez. S_14

SE OFRECEN

o1 CRIADAS Y CRIADOS

DESEA COLOCARSE CRIADO DE MA no peninsular, habituado todo esmerado servicio, sin pret ensiones e inmejorables referencias. En la misma se ofrece una buena criada. Teléfono A_4792. O_1

SE OFRECE BUENA CRIADA DE manos española, sirve muy bien la mesa, o para los cuartos, sabe lavar y planchar ropa fina, tiene muy buenas referencias. Telf. A-3343. O_1

SE DESEA COLOCAR UNA SEÑO- ra por horas, sabe trabajar, tiene referencias y un muchacho también se desea colocar, sabe trabajar, tiene referencias. Animas 161, altos, entre Oquendo y Soledad teléfono U-6874. O_1

UN JAPONES DESEA COLOCARSE de criado de mano, tiene buenas referencias. Teléfono A_9814. O-1

SE DESEA COLOCAR UN JOVEN para criado, jardinero o ayudante de cocina, tiene buenas referencias. Teléfono F_6775. O-1

CRIADO
Que sabe trabajar y tiene referencias, desea colocarse. F-2727. O_1

CRIADO ESPAÑOL SE OFRECE, DE buena presencia, práctico en el servicio del comedor. con referencias donde ha trabajado. Teléfono FO_2152. O_1

SE DESEA COLOCAR UNA ESPA- ñola, de criada de mano o de cuartos o comedor, sirve a la rusa y española. En la misma, una por horas. Sabe cocinar. M-4257. O_1

CUBANA BLANCA JOVEN EDU- cada se coloca en casa de respeto para acompañar y atender señora, prestando ligeros servicios. Referencias inmejorables. Telf. F-5109. O_1

SE DESEA COLOCAR UNA MUCHA_ cha para dama de compañía o manejadora, tiene referencias. Teléfono M_4000. O_1

SE DESEA COLOCAR UNA MUCHA- cha española, para criada de mano o de cuartos. Entiende algo de cocina. es trabajadora y formal. Informan: Reina 131, esquina a Escobar. A-9466.

s2 COCINERAS y COCINEROS

SE DESEA COLOCAR GRAN COCI_ nero, fino, asiático, en casa particular, muy práctico criolla, española y francesa. Hace dulces variados, limpio y formal. Tiene muy buenas referencias. Telf. M_4447. O-2

DESEA COLOCARSE UNA COCINE- ra española para cocinar y ayudar a la limpieza si es poca familia. Duerme fuera. Sabe cumplir. M_4877. O_2

SE OFRECE BUEN COCINERO ESPA- ñol cocina criolla, española y francesa, repostería y pastelería, agradable sazón, es hombre solo, sale al campo. Aguila 231, teléfono A_3090. O_2

..SE OFRECE COCINERA REPOS_ tera, española. Sabe cocinar a la francesa y criolla, con muy buenas referencias, sabe hacer plaza y variar las comidas. Telf. A_3343. O-2

SE OFRECE COCINERO ESPAÑOL para casa particular o de comercio cocina criolla, española y francesa, repostería, es solo, sale al campo y tiene referencias de donde ha trabajado. A-0347. O_2

SE DESEA COLOCAR UNA SEÑO_ ra española de mediana edad para cocinar y limpiar para un matrimonio solo. Sabe trabajar, es limpia, seria, no tiene pretensiones, es muy buena. Infórmese Reina No. 102. O-2

DESEA COLOCARSE ESPAÑOLA cocinera, cocina bien, sabe española y criolla, sabe repostería. Galiano 5. O_2

SE OFRECE JOVEN ESPAÑOLA PA ra cocinar y limpiar, teléfono A-9705. O-2

UNA ESPAÑOLA DESEA COLOCAR_ se de cocinera repostera, sabe cocinar a la criolla y española, hace plaza si se desea, duerme fuera, sueldo 20 pesos. Telf. FO-2751. O_2

SE DESEA COLOCAR UNA ESPA_ ñola, de mediana edad, para cocinar y limpiar, a matrimonio. Tiene buenas referencias, Bernaza 46, altos. O-2

SE DESEAN COLOCAR DOS MU chachas de color, inglesas una para la cocina y la otra criada de cuarto o manejadora. J entre Calzada y 9. Teléfono F_6090. O-2

s3 MANEJADORAS

SE DESEA COLOCAR UNA ESPA- ñola, para manejadora. Tiene referencias. Informes: M_4000. O-3

SE OFRECEN

MANEJADORAS

SE DESEA COLOCAR UNA JOVEN española, para todos los quehaceres de corta familia o para lavar y limpiar, por horas. Es muy formal y prefiere dormir fuera. Informes: Línea 150. Telf. F_6178. O_3

OFICINISTAS

JOVEN BACHILLER Y AGRIMEN- sor desea emplearse en oficinas u otro rama similar. Escribir a clasificados DIARIO DE LA MARINA, P.V.M. O-10

s14 VARIOS

JOVEN SIN PRETENSIONES SOLI- cita empleo en casa de comercio u oficina, para atender teléfono, cobros o hacer mandados. Tiene quien lo recomiende. Informan teléfono A_4347 de 8 a 12 y de 2 a 5. O-14

SE DESEA COLOCAR UNA JOVEN para gabinete médico o de abogado, para atender teléfono y limpieza del mismo. Informan: Farmacia Eladio González. M_5410. O-14

DESEA TRABAJAR EN TIENDA DE la Habana o cerca, joven dependiente de ropa, cubano, 22 años, con experiencia. Informes: A. R. Cruz, Apartado 16, Holguín. O-14

COMPRAS

1 CASAS

COMPRO Y VENDO CASAS EN Habana y sus Repartos. Cruz, San José 51. U_6276. C-1

COMPRO Y VENDO CASAS EN LA Víbora y Habana. Dinero en Hipoteca. Estrada Mora, Porvenir y Dolores, Lawton. Teléfono I-3149. C_1

COMPRAMOS Y VENDEMOS CASAS y solares, en La Habana y todos sus barrios, a precios razonables. Construímos y modernizamos. López y Cabrera, Obrapía 36, altos. A-3318 y M_7430. C-1

COMPRO DOS CASAS UNA DE $2,000.00 y otra de $4,500.00, a $5,000.00, en La Habana o Vedado. Trato directo. Metropolitana número 808. M-6667.

6 AUTOMOVILES

COMPRO AUTOMOVILES USADOS
En buen estado, para la venta, o propios para desarmar.
Accesorios y repuestos nuevos, de importación y también de uso. Todos a precios baratísimos.
J. S. García, Galiano 45, entre Virtudes y Concordia. M_2676, Habana. C-6

'EL UNION'. SI QUIERE VENDER su automóvil o camión en cualquier condición que se encuentre, llame al teléfono X-1555 y pasaré al momento. Pagamos los mejores precios. Concha y Pérez. Luyanó.

9 MUEBLES Y PRENDAS

M-3268: COMPRO MUEBLES FI nos, corrientes, máquinas escribir, coser, archivos. Liquido casas completas: Pianos, pianolas, baúles, objetos de Arte, bronces, porcelanas, plata, juegos de café, vajillas, cubiertos. Compro todo. C-9

M-7002: Compro Muebles
Máquinas de coser, radios, cajas de caudales, vajillas y objetos de Arte. Pago bien y en el acto. **Casa Sánchez Rego, Salud número 8. Telf. M-7002.** C-9

A-9319. COMPRO MUEBLES, BAU- les, maletas, objetos de arte, máquina coser, escribir, buró, lunas, libros, piano, antigüedades, ropa hombre, neveras, escaparates. Pago bien, camión en puerta. C-9

COMPRO MUEBLES
Cuarto, comedor, sala, recibidor, lámparas, radios, neveras, máquinas coser, escribir, sumar, cajas, archivos. Oficina en general. Vendemos y cambiamos.
«LA CASA GRIS»
Angeles 5, casi esquina a Reina. Teléfono M_2914. C_9

U-4800: COMPRAMOS MUEBLES
Modernos, antiguos, porcelana, patrones, vajillas, bronces, lámparas, juegos de plata, cuadros, alfombras, tapices, máquinas coser, escribir, archivos, pianos, radios, baúles, maletas. «El Ras», U_4800, Zanja y Lealtad. C-9

I 3304. COMPRO MUEBLES, RA- dios, pianos, pianolas, objetos de arte, libros, máquinas de coser, etc. en cualquier estado. Pagamos más que nadie. Vamos inmediatamente. Recuerde: I 3304. C-9

A-6620: COMPRO MUEBLES
En todas cantidades. Liquido casas, Oficinas, establecimientos, baúles, maletas, máquinas de coser, efectos sanitarios, radios. Negocio rápido. A-6620. **«La Moderna», Salud 3**

DINERO SOBRE JOYAS
Muebles, objetos Arte. Compramos oro y platino. Módico interés y mucha reserva. **«La Nacional», Villegas 93 entre Teniente Rey y Amargura. A-9915.** C-9

U-5933: COMPRO MUEBLES, PIA_ nos, pianolas, radios, neveras, máquinas coser, objetos de Arte, lunas viejas, útiles para profesionales. Pago más que nadie. U-5933. C_9

A-8222. COMPRO
ropa, objetos de arte, bronces, máquinas de escribir, coser, oro, plata y archivos paso por domicilio. Animas No. 84 esquina a Galiano. C_9

U-2530: COMPRO
MUEBLES, OBJETOS DE ARTE
Liquido casas completas. En plata compro todo. Figuras bronce, porcelanas, marfil, lámparas, radios, pianos y todo objeto de valor. San Rafael y Oquendo. U-2530. **«La Predilecta»** C-9

M-7179: COMPRAMOS MUEBLES
Y toda clase de objetos de Arte, así como equipajes, antigüedades, radios, etc., etc. **«La Casa Inglesa», Salud número 9, esquina a Rayo. Telf. M-7179.** C_9

A-9115: MUEBLES Y MAQUINAS «SINGER» COMPRAMOS, PAGAMOS más que nadie. Avísenos. Teléfono A-9115 o venga. **«La Casa Arias», Angeles No. 38,** esquina a Sitios. Cambiamos. Hacemos reparaciones. Vendemos piezas sueltas. Todo barato. Teléfono A-9115. C_9

M-7385 VENDEMOS
Y compramos toda clase de muebles, máquinas coser, reformamos, cambiamos y compramos toda clase muebles. Pagamos mejor que nadie. Salud 23. La Casa Carola. C-9

COMPRAS

9 MUEBLES y PRENDAS

I-6645: COMPRO MUEBLES, RA- dios en cualquier estado, pianos, pianolas, objetos de Arte, libros, máquinas de coser y todo lo que tenga valor. Pagamos más que nadie. Vamos inmediatamente. Recuerde: I-6645. C-9

ORO Y PLATA
Compramos prendas, monedas de oro cubanas, americanas y otras Naciones. Juegos u objetos de plata, de cualquier clase, sanos o rotos.
CARBALLAL HERMANOS
San Rafael 138, entre Gervasio y Belascoaín. Pagamos más que nadie. C_9

A-7795: COMPRAMOS MUEBLES MODERNOS Y DE TODAS CLASES
Pagamos más que nadie. Vamos en seguida a su domicilio. Monte número 85, entre Aguila y Amistad. También los alquilamos y vendemos, a los precios más bajos. **Recuerde: A-7795.** C-9

10 UTILES de OFICINAS

COMPRO, VENDO MUEBLES OFI- cinas, escribir, sumar, mimeógrafos, archivos, cajas para documentos, sillas giratorias, burós, libreros Kardex, tarjeteros, satélites, armarios acero. Progreso 3, esquina a Aguacate. Telf. A-8638.

16 OBJETOS VARIOS

ROPA
Compro toda clase de ropa de caballeros, señoras y niños: zapatos, ropa de cama, oro, platino, objetos de valor. Reserva y discreción. Rayo 38, entre Salud y Dragones. C_15

COMPRO UN PIANO VERTICAL O de cola y radio. Diga marca y precio. Telf. A-0236.

ARRENDAMIENTOS

3 FINCAS RUSTICAS

FINQUITA DE RECREO
Se alquila una con casa de vivienda, casa para el encargado, garage, agua abundante, arboleda de frutales finos etc.; dos kilómetros del pueblo de Arroyo Arenas. Informan teléfono A_2446. AA-3

SE DESEA TOMAR EN ARRENDA- miento de tres a cuatro caballerías, dentro del radio de treinta kilómetros alrededor de la Habana. Informes por escrito sobre condiciones a M.M. O.; en este diario Anuncios Clasificados o por teléfono F. 5471 de una a cinco de la tarde AA_3

4 ESTABLECIMIENTOS

VAQUERIA
Se arrienda una finca con establos para 150 vacas, y maquinaria propias de la industria; a veinte kilómetros de la Habana. Informan teléfono A-2446 de **8 a 11 a.m.** y de 2 a 5 p.m. AA_4

VENTAS

CASAS

SE VENDE VEDADO GRAN RESI- dencia, esquina de fraile, calle 17. Informan Línea y 10, bajos. V_1

VEDADO. REGIO PALACETE EN la Línea, 2 plantas, techos monolíticos de mucho lujo, gran terreno. Costó $90.000. Muchas facilidades de pago. Guillermo Delmonte. Habana 84, A_2474. V_1

SIN INTERVENCION DE CORRE- dores se vende una casa, Figueroa número 14, entre Santa Catalina y Milagros. Compuesta de jardín, portal, sala, recibidor, 4 cuartos, comedor y cocina pasillos laterales, muy amplios. Media cuadra tranvías y guaguas. Informes: Sr. Fernández. D_Strampes 102, de 1 a 2 y de 6 a 10 p. m. V_1

EN $1,600. VENDO CASA EN CAR_ men casi esquina a Vives, sala comedor, tres cuartos, 100 metros terreno. Polo, San Joaquín 22, altos. De 3 a 7. V-1

VENDO Y CAMBIO PROPIEDADES, por establecimientos. Negocio en 24 horas. ¿Quiere vender o comprar? No deje de verme. Tengo muchos negocios. Informes: Industria 160, Oficina, Benjamín García, Hotel Gran América. V_1

ALTURAS DE ALMENDARES
CASA MODERNA, EN $6,500.00
VENDO .HERMOSA .CASA, .UNA planta, en $6,500.00. Compuesta de jardín, portal, sala, recibidor, hall al centro, cinco cuartos, tres bajos y dos altos, gran baño, comedor, cocina, pantry, garage y servicio de criados. Dueño e informes, en Chacón 23. Telfs. M_8182 y FO-2188.

HABANA, CALLE GERVASIO, VEN- do casa. dos plantas, moderna, próxima a San Lázaro, $6,500.00. Otra, de 3 plantas, moderna, $11,500.00. Quintana, Chacón 23. M_8182.

VEDADO, CALLE 11, CASA DOS plantas, 5 cuartos. Cada planta, $6,500.00. Otra, Calle M., una planta, 4 cuartos y demás servicios, $5,800.00. Quintana, Chacón 23. Telf. M-8182.

VEDADO, CALLE 17, VENDO CASA, una planta, 700 metros, acera sombra, 2 baños, 5 cuartos, garage y demás servicios, $13,500.00. M-8182.

ALTURAS DE ALMENDARES
SOLAR DE 11 POR 36, EN $1,500.00. Otro, de 800 varas, en $2,000.00. Dueño: M_8182 y FO_2188.

Quintana, Chacón 23. Telf. M-8182. V_1

EN $1,650.00, VENDO CASA DE DOS plantas. Calle Lealtad, a dos cuadras de Reina, sala, comedor, dos cuartos. Metropolitana 808. M_6667. V_1

COLOSAL OPORTUNIDAD CHALET DOS PLANTAS $2.700.00
Vendo colosal chalet, $2.700.00 y reconocer $2,800.00, a plazos cómodos. Situado, Avenida 10, entre 12 y 13, Ampliación de Almendares. Se compone de jardín, portal, sala, comedor, cocina, cuarto y servicio criados, garage y traspatio grande. Altos, escalera de marmol, recibidor, 3 cuartos con dos closets, baño completo y 2 terrazas. Construcción de primera, citarón y techos monolíticos. Para verlo, de 9 a 12 y de 2 a 5 p. m.
Telfs. FO 2188 y M 8182. V_1

BUENA INVERSION, PARA RENTA: Casa con 2 accesorias y 14 cuartos, en $2,000.00, rentando hoy, $40.00 al mes. J. P. Quintana, Chacón 23, altos. M_8182.

M.E.C.D. 2016

VENTAS

1 CASAS

LOPEZ Y CABRERA
OBRAPIA 36, ALTOS. A-3318

CASAS, SOLARES Y CONSTRUCCIONES

BENJUMEDA, MODERNA, CERCA Belascoaín: Sala, saleta, 3 cuartos, baño intercalado, comedor fondo, $3,300. Manrique, 3 plantas, moderna, sala, comedor, 2 cuartos, baño completo. Renta: $60.00. $6,200. A-3318 y M-7430.

ESTRELLA, 2 PLANTAS, MODERNA, sala, recibidor, 3 cuartos, baño completo. Vapor, 18 casas, cerca Marina. Rentan $180.00. Modernas, 900 metros. $18,000. A_3318 y M_7430.

NEPTUNO, CERCA UNIVERSIDAD, moderna, sala, comedor, 3 cuartos, baño completo, $8,000. Ensanche de La Habana, pegado Carlos III, portal, sala, 6 cuartos, garage, 609 metros. $12,500. A-3318 y M-7430.

SANTA IRENE, CERCA CALZADA, acera brisa, portal, sala, recibidor y 5 cuartos, comedor fondo, baño intercalado, $3,500. Enamorados, 2 casas modernas, portal, sala, 2 cuartos, baño intercalado. $5,000. A_3318.

MILAGROS, PEGADA TRANVIA, moderna, jardín, portal, sala, 2 cuartos criados, decorada, $2,700. Lawton, cerca Pocito, chalet 2 plantas, moderno, sala, 2 cuartos, baño completo. Igual, los altos, $2,400. A-3318

D-STRAMPES, CERCA LINEA, 6 CAsas modernas, con garage. Rentan $80.00. Precio $7,500. Justicia, esquina Calzada Luyanó, sala, 3 cuartos, saleta, comedor. Todo citarón, azotea. $2,700. A_3318.

VILLANUEVA, ESQUINA CALZADA, moderna, sala, recibidor, 3 cuartos, comedor fondo, $3,000. Compromiso, moderna, sala, saleta, 2 cuartos. $1,300. A-3318 y M_7430.

EN EL VEDADO, VENDEMOS CAsas, residencias y solares. En La Habana, vendemos varias casas, de renta y a precio de situación. Compramos y vendemos casas y solares, en todos los Barrios. A_3318. V_1

VEDADO: VENDO, CALLE A., MUY cerca 23, buena casa una planta, $7 000. Otra Calle C., también, cerca 23, baratísima, en $7 500. Gangas como pocas. No deje de aprovecharlas. Doy muchas facilidades de pago. Informes: Guillermo Delmonte, Habana 84. A-2474. V_1

VEDADO. VENDO EN LA CALLE Paseo esquina a la brisa, buena situación, 1,200 metros de terreno, 2 plantas, casa espaciosa para numerosa familia. Guillermo Delmonte, Habana 84, A- 247. V-1

VEDADO. CALLE 17, VENDO SItuación inmejorable, sala, saleta mármol, 6 cuartos, dos baños, garage, rodeada muy buenas residencias. Facilidades de pago, Guillermo Delmonte, Habana 84. A-2474. V_1

2 SOLARES

LO MAS ALTO Y BELLO DE LA Habana, solar de 890 varas, Patrocinio entre Revolución y Saco, Loma del Mazo. Se vende baratísimo. A_1419. Horas de Oficina. V-2

SE VENDE UN SOLAR DE 13.65 por 52 varas, en la calle Juan Delgado entre O_Farrill y Avenida de Acosta. Las guaguas, Ruta 15, por su frente. Informes: Sr. Fernández, D_Strampes 102, entre Carmen y Patrocinio de 1 a 2 o de 6 a 10 p. V_2

ALMENDARES, CRUCERO: PUNTO céntrico. Vendo varias parcelas, desde 200 varas. Precios económicos. Solar completo, Calle 14, $800. Otro. $500. Véalos. Oficina Repartos: 14 y B. FO-2212. Abel Rodríguez.

VENDO MANZANA, 6080 METROS cuadrados, Calzada Columbia, frente a las casas de «El País». Precio de situación. Informes: F-1723. Raúl Cárdenas, San Miguel 69-A., altos, entrada por Manrique. V-2

3 FINCAS RUSTICAS

RESIDENCIA CAMPESTRE
Situada en el reparto más pintoresco de la Habana, en la carretera a Arroyo Arenas, a medio kilómetro del Chateau Madrid, cerca de la playa y del Hipódromo y con todas las comodidades modernas. Se alquila. Informes: F_4047. V_3

4 ESTABLECIMIENTOS

¡UN REGALO: BODEGA EN $100
Sola esquina y sin deudas. Si desea establecerse, véame; pero si solamente le interesa averiguar, perderá su tiempo. Informan: Lealtad 228, esquina Carmen. De 11 a 2 solamente. V_4

LECHERIA CON $200-00
Contado. Vende 5 libras café y 60 litros leche. Alquiler $12. No tiene deudas. Está cerca Plaza Polvorín. Informes: Carmen y Lealtad, Bodega. De 12 a 2. No corredores. V-4

ALQUILO LECHERIA, CON UTIles, contribución 1½ por 100, luz, local, refrigeración incluídos en alquiler. Barrio netamente comercial. Aguila esquina a San Miguel. Informa García Prado. V-4

SE ALQUILA CON TODOS SUS ENseres, el gran café La Avenida,, Zulueta 71, esquina a Dragones, gran negocio. Se da barato, informes en la vidriera, todos los días, de 2 a 3 p. m. Sr. Cruz. V-4

ESPLENDIDO NEGOCIO. SE VENde en sitio privilegiado donde tiene vida propia equipado con dos bombas de gasoliana, dos tanques, armatostes modernos, mostrador de cristales, muy barato, por no poder atenderlo. Informes Neptuno 29, casa de modas. V-4

VENDO CAFE CANTINA O SE ADmite socio. Facilidades de pago. está frente a un edificio que trabajan dos mil empleados es buen negocio. Informan Virtudes 177, altos, Rego. V_4

VENTAS

4 ESTABLECIMIENTOS

VENDO, COMPRO Y CAMBIO
Establecimientos y propiedades: Bodegas, con $300.00. Cafés, con $400.00 No pierda tiempo. Esta es la hora de hacerse dueño, con poco dinero. Informes: San José y Belascoaín, Café. Día y noche, Angel Alvarez. V_4

VENDO BODEGAS, CAFES, LECHErías, Tostaderos Café, Helados, Casas de Huéspedes, en buenos puntos. Doy dinero hipoteca. Negocios reservados. Industria 160, Oficina, Benjamín García, Hotel Gran América. V_4

VENDO ESQUINA, CON ESTABLEcimiento, $15,000. Renta $221.00. Todo bien fabricado. También tomo 10,000 pesos, primera hipoteca, 9 por ciento. Lo mejor de La Habana. Informes: Benjamín García, Hotel Gran América, Industria 160. V-4

GRAN OPORTUNIDAD: FONDA Y restaurant. Grandes ventajas para el comprador. Se da en menos de la mitad de su valor. Informes: Neptuno 84, Locería «La Isla». Sr. Sobrino. V-4

VENDO UNA BODEGA, EN $800.00. Una Lechería, en $700.00. Vendo Café_Fonda, en $2,500. Vendo una Vidriera de Tabacos, en $600.00. Venta diaria, $20.00. Informes: Industria 160, Hotel América, Oficina. Benjamín García. V_4

CASA COMIDAS, SE VENDE. OCHO años establecida con un promedio de entrada de $400 a $500, desde que se estableció. Informa: Pascual: Salud y M. González. Carnicería. V_4

PANADERIA, TIENDA DE VIVEres y lechería. Se vende. Informan Parque y Concepción, Buen Retiro, Marianao. V-4

6 AUTOMOVILES

AUTOMOVIL DODGE BROTHERS CErrado, cuatro puertas, ganga, $80, un buró plano $10, dos sillones, $5. Prado 31, bajos, entre Refugio y Genios. V-6

SE VENDEN 2 MAGNIFICOS CAmiones Ford con carrocerías cerradas, forradas de zinc, uno de 1½ tonelada y el otro comercial recién reparados y pintados. Zanja No. 104. Toledo. V_6

SE VENDE CUÑA NASH PERFECtas condiciones mecánicas, pintura y gomas nuevas. Talleres Nash, calle 27 y Espada. V_6

SE VENDE UNA MOTOCICLETA Indian Scout, tipo Sport, completa, en perfectas condiciones. Gomas y acumulador nuevos. Puede verse en el garage de Economía y Misión de 7 a 11 a.m. y de 1 a 5 p.m. V-6

APROVECHESE: VENDO CHASSSIS Ford V_8, de 157, gomas dobles, 32 x 6, diez capas, con su garantía. Mucho más barato que nuevo. Solamente con poco recorrido. Lo vendo barato, por haber sido chassis de mostrador. Vean a Domínguez, Agencia Ford, Edificio Carreño. Telf. U-3003. V_6

CHASSIS BROCKWAY 4 TONE-
ladas nuevo, chassis alargado, caseta de lujo cerrada, equipo goma doble nuevas. Para 8 toneladas de carga. También Brockway 1 y media tonelada, de uso, con carrocería cerrada, condiciones como nuevo. Véanse en Edificio "Firestone", Concordia entre Aramburo y Hospital. V-6

GRAN LIQUIDACION CHASSIS Y CAMIONES
completamente reconstruidos. Aproveche esta oportunidad, si usted necesita un chassi o camión de uso, pase por la Agencia Ford de Belascoaín 171, antes de hacer su compra. V-6

SE VENDE CHEVROLET 27, EL mejor de la Habana, estuvo particular. Lucena 8½. V-6

VENDO MARMON, SEIS CILINDROS siete pasajeros seis ruedas alambres, gomas y pintura nuevas, para persona de gusto, por no necesitarlo. Muy barato. Ayestarán número 51, entre La Rosa y Tulipán.

CAMIONES CASI NUEVOS «INTERnacional», 2½ toneladas; eje flotante, doble goma; «Broocway», 1½; Ford, reconstruido de 1½; Omnibus Pulmann «Chevrolet». Precios increíbles. Latour, Zanja y Lucena. V-6

PACKARD 1931 CERRADO VESTIdura cuero motor chico, en ganga, el primero que venga se lo lleva. L No. 175, entre 17 y 19. F_2211. V-6

VENDO CAMION WHITE DE 3½ toneladas, chasis largo y carrocería comercial y camión Stewart de 1½ tonelada. Carrocería y caseta nueva. los dos trabajando. Damas 72, Iglesias M_5391. V-6

GANGAS
De chassis y camiones Ford, completamente reconstruídos, y con grandes facilidades de pago. Agencia Ford de Belascoaín 171, esquina Peñalver.

PARA MOTOCICLETAS: PIEZAS O cualquier reparación. **La Casa Presas, cuenta** con el más perfecto taller. Garantía y precios módicos. Informes: Presas, Amargura número 51, entre Aguacate y Compostela. Telf. A-7769. V_6

CUÑA CERRADA, FORD 29, 5 GOmas nuevas, acabada pintar. Mecánica garantizada, 33 kilómetros por galón, $180.00. Garage, Zanja 66 y medio. Telfs. U-5585 y F-5842.

VENTAS

7 MAQUINARIAS

SE VENDE MAQUINA CADENETA Cornelly para bordar en metal y una bicicleta para niño de 12 años. Neptuno 29 (casa modas). V-7

VENDEMOS, A PRECIO EQUITATIvo: Tostador café «Rápido Ideal», 25 kilos, completo, para coke. Tostador café, 50 libras de bola, para carbón o leña. Estufas, para desecar granulados. Prensa hidráulica de alta presión, con su bomba. Amasadora «Day», 2 sacos. Galletera empañadora «Rockwell» No. 3, motor acoplado. Sobadora automática «Day». Batidora «Champion», 80 litros. Molino café, francés, con motor. Moledora carne «Enterprisse» No. 52. Calderas vapor, 1 y 1½ HP. Motor GE., trisáfico 3 HP. Bomba «Bloch» de 1, con motor «Century», de medio HP. Congeladora «Thompson», 40 litros. Sorbetera mecánica, 25 litros, transmisión. Un lote tinas, para helados. Un lote cubos, madera, para idem. Pesa «Toledo», 30 libras, vidriada. Un lote visagras, bronce blanco, para neveras grandes. Planta refrigeración, 3 toneladas amoníaco, marca 'Ingersol Rand», completa y muchas más cosas. Compramos y vendemos maquinaria en general. **Cooperadora Comercial Cubana, S. A.**, Aguiar 112, Apartado 1614. Telf. M_2373. V_7

SE VENDE UN SURTIDO DE MOlinos de piedras y de mazas para harina, gofio y sal; cernidoras alemanas, grandes y chicas; elevadores y enseres de fábrica de harina y lavanderías. Todo muy barato. «El Central». Vicente Sánchez, Cristina 38-D., esquina a San Felipe. X-1615, Habana.

REMATO BOMBAS Y MOTORES REconstruídos, garantizados, desde ½ hasta dos pulgadas. Motores, desde ⅛ hasta 10 caballos. «El Criollo», Egido 18, bajos, entre Gloria y Misión. V_7

«EL CENTRAL»: COMPRA Y VENta de maquinaria, motores de petróleo, gasolina, eléctrico y de vapor, bombas de agua y tuberías, trasmisiones, poleas, correas, chumaceras, calderas y efectos eléctricos. Cristina 38-D., esquina San Felipe, Telf. X-1615, Vicente Sánchez, Habana.

LIQUIDACION DE MAQUINARIAS: Hotel de Venta. 10 de Octubre número 96. Realizo todas las existencias de maquinarias e infinidaddes de aparatos útiles para distintos comercios, aceptando cualquier oferta razonable.

VENDO CALDERAS HORIZONTAles de 20, 60, 80 y 100 caballos. Fluses de 3 pulgadas garantizadas a toda prueba. Sergio Torres, Cristina No. 31 Teléfono X-1100.

BOMBAS, EQUIPOS DE PREsión Nuevos y reconstruídos motores, piezas de repuesto. Carbones para motores, correas para refrigeradores. La mayor existencia en Cuba. Reparaciones garantizadas. Igualas. Termine el consumo excesivo de corriente eléctrica, a causa de una bomba deficiente. **Cámbiela por** una bomba moderna **«DURO»**, la superbomba. Le hacemos un crédito liberal por su equipo viejo. Todo problema de bombeo resuelto, rápida y económicamente. Aproveche hoy mismo.

AGENCIA "DURO"
SIERRA, RODRIGUEZ Y CO.
Habana y Amargura.
Telf. A-4347.

OPORTUNIDAD.— BOMBA AGUA Gould, poco uso. Se vende por tercera parte valor una igual nueva. Informan: Real 70, Arroyo Naranjo.

9 MUEBLES y PRENDAS

FAMILIA, VENDE LUJOSO CUARto, último modelo(3 cuerpos. Costó $400.00, en $127.00. Comedor,$65.00. Otro, regio, Renacimiento, sala. Recibidor, $35.00. Lámpara fina, $5.00. Concordia 127, entre Gervasio y Belascoaín. V-9

MAQUINA SINGER DE LANZADERA $10; juego de sala dorado, $60, piano flamante $40, buró plano, $10, sillones, $5. Prado 31, bajos. V-9

URGEME VENDER HOY MISMO, juego cuarto 3 cuerpos, $30; otro 3 cuerpos regio, $42; juego recibidor, 25 pesos; todo moderno. Escobar 9, bajos, entre San Lázaro y Lagunas. V.9

SE VENDE: NEVERA DE CHAPA con dos puertas, esmaltada, casi nueva, 19 No. 249 interior, entre E y F. V-9

SE VENDE MAGNIFICO JUEGO despacho renacimiento español, completamente nuevo. Muralla 117, primer piso, derecha. V_9

POR EMBARCARME, VENDO JUEgo cuarto, tres cuerpos, 5 piezas. Un juego, 2 cuerpos, 6 piezas. Un juego comedor, Renacimiento, 9 piezas. Un juego saleta, 9 piezas. Todos son de caoba y modernos. Necesito operación rápida. Hospital número 9, bajos, entre San Lázaro y Jovellar. V-9

FRIGIDAIRE CHICO, NUEVO, $70.00. Cocina de gas «Roper», moderna, 4 hornillas. Horno asador y encendedor automático, $20.00. Aparato de masaje, eléctrico. Costó $140.00. Se da en $40.00. San Miguel 254_I.

¡EL RAS! ZANJA 52
Liquidamos objetos de arte, para regalos, muebles de todas clases, lámparas, sala, comedor, cuarto, alfombras, butacones, neveras, pianos, muebles antiguos, cuadros óleo. Zanja y Lealtad. V-9

VENDO JUEGO CUARTO $25.00. otro 3 cuerpos $55.00. Otro butacón damasco baratísimo, comedor caoba todo arte moderno último estilo. Admito los suyos usados. Estrella 129 Campanario y Lealtad. V-9

SE VENDE UN BUEN JUEGO DE comedor, caoba, casi nuevo, en Salud 98. casi Belascoaín. V_9

SE VENDEN JUEGOS DE CUARTO último modelo muy baratos, en la misma se barniza, puede verlos. Ebanistería de F. Muñiz. Pocito No 57. Víbora. V-9

VENTAS

9 MUEBLES y PRENDAS

VENDO DOS ESPLENDIDOS JUEgos cuarto, 3 cuerpos, caoba y cedro, Arte Moderno; sillones portal; escaparate lunas y un cheisslong de cuero, San Rafael 143-B., entre Aramburu y Soledad.

Muebles Baratos
A verdaderos precios de gangas. Liquidación permanente de juegos de sala, cuarto y comedor.

Venga a Vernos en Seguida
Ahorrará dinero. Facilidades de pago. Tomamos sus muebles a cambio. «La Casa López», Belascoaín 76, entre Jesús Peregrino y Pocito. Telf. U-4541.

AVISO
¿Tiene Vd. muebles u objetos de arte? Llame al Telf. A-3639

"LA PROTECTORA"
Paga más que nadie y da dinero a bajo interés. Animas 45, casi esquina a Amistad.

GANGA. JUEGO COMEDOR FINIsimo Renacimiento italiano, 12 piezas, uno idem colonial 6 piezas, nevera Frigidaire porcelana, un jarrón de Sevre grande y una lámpara bronce y cristal sala. «La Protectora», Animas 45. Telf. A_3639. V_9

REMATO: FRIGIDAIRE, JUEGO DE cuarto, librero, piano, caja caudales, vidriera exhibición, lámparas de bronce, bomba Prat, motores eléctricos. Lincoln siete; cuna niño, Egido 18, bajos, entre Gloria y Misión. V_9

SE VENDEN 200 SILLAS DE TIJEra, de las mejores, en buen estado y un Vitaphone, Obispo 55. Sr. Bonachea.

MUEBLES EN GANGA
JUEGOS CUARTO, $30.00; SALA, $15.00; comedor, $30.00; escapates, $7.00; con lunas, $12.00; mesas correderas, $4.00; aparadores, $5.00; seis sillas y 2 sillones, $10.00; máquinas de coser. Se cambian y compran toda clase de muebles, pagando más que nadie. Se da dinero sobre joyas, muebles y objetos Arte.

LA PRINCESA, SAN RAFAEL 107
entre Escobar y Gervasio. U-7926 V_9

LIQUIDACION DE MUEBLES
Juegos de comedor Renacimiento; de cuarto Arte moderno; recibidor, radios y toda clase de piezas sueltas. «La Perla», Animas 84, casi esquina a Galiano.

SE VENDE JUEGO DE CUARTO DE 8 piezas, nuevo, de caoba. También se cambia por otro. Calle 13, entre Dolores y Concepción, Pasaje Iberia. V-9

FAMILIA VENDE MAGNIFICO JUEgo cuarto, moderno; comedor, Arte moderno, sala. Todo flamante. Urge venta. San Miguel 97, bajos, entre Lealtad y Campanario. V_9

VENDO JUEGO CUARTO MODERno, $25.00, otro 3 cuerpos barniz muy fino también juego comedor arte moderno, $55.00. Maloja 151 antiguo entre Lealtad y Escobar. V-9

JUEGO DE LIVING ROOM
Se vende este regio juego de caoba, plumeado y tapizado. El sofá_librero está como nuevo, se da muy barato. Informes: Monte No. 85, entre Amistad y Aguila. V-9

VENDO CUARTO MODERNO $28; otro tres cuerpos, último tipo, baratísimo. Sala Arte moderno. Radio Víctor lujoso gabinete, $55. Caja hierro personal, $3; San Joaquín 60, entre Monte y Omoa. V-9

MUEBLES EN GANGA
Juego de cuarto, Arte Moderno, $4.00 mensuales; comedor, caoba, último estilo, $3.00 mensuales; sala o recibidor, modernísimos, $3.00 mensuales; juego cuarto, 3 cuerpos, caoba, últimas creaciones, $5.00 mensuales. Precios muy bajos.

"LA EMINENCIA", NEPTUNO 188
V-9

ABRIGO DE SEÑORA. SE VENDE uno de pieles. Precio módico. Informan FO-1582 de 10 a 12 a.m. V_9

¢PUPITRES, MAQUINAS ESCRI-
bir, Burós, compro y empeño y vendo. Libreros, archivos, máquinas coser, sumar, calcular, Kardex, equipos y joyas en general. Llame y vea: Monserrate 39 y Parque Zayas. Teléfono A-8054. V-9

VISITE NUESTRA EXPOSICION permanente, donde encontrará los más modernos estilos de muebles, hechos con el más refinado gusto y las mejores maderas del país y chapas finas. Unicos representantes del acreditado radio «Colonial» para todas las ondas. Solicite una demostración y se convencerá de la inigualable calidad de estos magníficos aparatos. Ventajosos precios al contado y atractivas facilidades de pago. Tenemos comprador para sus muebles o radio, si desea cambiarlos por los nuestros. La Casa Ruisánchez, Angeles 13, esquina Estrella del 29 al 31, teléfono A-2024. V-9

FAMILIA, VENDE CUARTO, ULTImo modelo. Costó $350.00. Se da menos de la mitad. Sala, $35.00. Comedor, Renacimiento. Radio, Capilla, $30.00. Caja contadora National, chica. Lámparas. Salud 54, entre Escobar y Lealtad. V-9

VENDO JUEGO CUARTO MODERno, $25.00; otro, 3 cuerpos, último modelo, finísimo; juego comedor, sala caoba, todos Arte nuevo. Baratísimos, Jesús del Monte 27, altos, una cuadra Esquina Tejas. V-9

VENTAS

9 MUEBLES y PRENDAS

VENDO MAQUINA DE COSER «SINger», de ovillo central, completamente nueva. Se da barata, por no necesitarla. Véala: Angeles 23, entre Maloja y Sitios. Casa particular.

Neptuno esquina a Soledad
Muebles desde el más fino, al más modesto, que detallamos al contado en los pagos. Compramos muebles y y a plazos, con grandes facilidades los pagamos bien. Avísenos: Telf. U_1360. V_9

MUEBLES
GRAN VENTA ESPECIAL
Sólo por este mes. Muebles de todas clases y estilos: Objetos de Arte, antigüedades, sillones de inválidos, equipajes de todas clases. También le tomamos sus muebles en cambio. Háganos una visita y se convencerá.

"LA CASA INGLESA"
Salud 9, esquina a Rayo. Telf. M_7179. V-9

MUEBLES BARATOS
Cuando necesite comprar o vender muebles, visite **«La Casa Bahamonde». Tenemos** juegos de cuarto, comedor, sala e infinidad de piezas sueltas, a precios sumamente baratos. Hacemos cambios de muebles nuevos, por viejos. Compramos muebles de todas clases, máquinas coser y escribir. Pagamos más que nadie. No haga negocio, sin antes visitar **«La Casa Bahamonde»**, Monte 146, entre Carmen y Figuras. A-2035.

MUEBLES A PLAZOS
Nuevo sistema de venta a plazos.
Juegos de cuarto, comedor, sala, recibidor. Los modelos más en moda. Precios económicos.
"EL CAPRICHO"
Neptuno 64, esq. a San Nicolás.

'CASA ARECHAGA'
«EL SIGLO», TALLER DE EBANISTERIA
Si usted necesita muebles, visite esta casa, donde encontrará preciosidades, por poco dinero. Compre directamente y comprará lo mejor, **Manrique 189.**

LA CASA MOSQUERA
San Rafael 129 y 131. Telf U-5437
Amueble su casa con gusto y con poco dinero. También le cambiamos sus muebles o hacemos el negocio que más le convenga. Háganos una visita, no perderá su tiempo. La Casa Mosquera, San Rafael 129 y 131. Telf. U-5437.

FAMILIA, VENDE CUARTO CAOBA 3 cuerpos, con butacón y chiffo-rrobe, como nuevo, muy barato; comedor Renacimiento, $70.00; otro Arte moderno, objetos Arte. Véalos. Prado 43 altos. V-9

OBJETOS DE ARTE
VENDO, COMPRO, CAMBIO
Gran surtido de Jarrones de porcelanas, Lámparas, Paravanes, Cuadros, figuras marfil, bronce e infinidad de objetos propios para regalos **«La Predilecta»** San Rafael y Oquendo. U-2530. V-9

EN MUEBLES
Somos únicos por el surtido más extenso y novísimo, su sólida construcción y enormes facilidades en los pagos.
CAO Y VARELA
Neptuno números 183 y 187

DE OCASION. OBJETOS DE ARte. Gran liquidación: Porcelanas, bronces, marfil, plata, lámparas, radios, neveras, Frigidaire, relojes de pie, juegos de cuarto, sala, comedor, recibidor, mesas de marmol, juegos de cubiertos. **"Los Tres Hermanos', Consulado 94. A-4775.**

10 UTILES de OFICINAS

BOLSA DE MUEBLES

COMPRAMOS, VENDEMOS
Muebles caoba y Acero. Desde una gaveta al equipo de un Banco. A precio de remate. Especialidad Cines, Colegios, Bar, Bibliotecas. Cajas Seguridad. — Compostela 55, Obispo y Obrapía. A-7744.

MUEBLES PARA OFICINAS
Mesas, burós, satélites, sillas giratorias, máquinas escribir, sumar y calcular, adresógrafos, mimeógrafos, «Kardex», archivos (legal y cartas), cajas registradoras. Compramos y vendemos. **«La Nacional», Villegas 93, entre Teniente Rey y Amargura. A-9915.** V-10

INSTRUMENTOS DE MUSICA

ESTUPENDO PIANO DE ELEVAdo sonido, mueble de estilo finísimo elegante y atractivo. Color nogal, tono orquesta, casi nuevo y baratísimo. Convénzase viéndolo. Dragones frente teatro Martí. V_12

PIANOS DE OCASION
REALIZO ENORME SURTIDO
De famosas marcas a precios irrisorios: facilidades pagos, Radios, Lámparas y objetos de arte. **La «Predilecta»**. San Rafael esquina a Oquendo. U-2530. V-11

VENTAS

13 RADIOS

URGEME VENDER, ELEGANTISImo radio, marca RCA. precioso gabinete, alcanzando extranjero, como local. Véndese, $38.00. Verlo, después 10 a. m. Animas 188_B., bajos, entre Oquendo y Soledad. V-12

EMBARCO, VENDO RADIO RCA., circuito Screengrid, bonito mueble, regias voces. Costó $145.00. Regalo $34.00. Véalo: Tenerife 96, altos, entre Belascoaín y Rastro, cerca Cuatro Caminos. V-12

«MAJESTIC» 1934, ELEGANTE MOdelo. Se vende a precio de ocasión. C. Villaverde, Edificio Moure, Dragones 28, Apartamento 52. V_12

VENDO RADIOS, TODAS MARCAS y ondas, nuevos y usados. Grandes facilidades. Pueden verse, día y noche, hasta domingos. Llevo catálogos domicilio. M_1542, Neptuno 146, primer piso, entrada por Escobar. V-12

URGE VENTA VARIOS RADIOS ADquiridos en pago de una deuda, hay todos tipos no reparo precios, juntos o separados. Concordia 135, altos Sr. Ramos. V_12

VENDO RADIO GABINETE, VOCES claras y melodiosas, tiene electrola. Circuito moderno. Screen Greed $30. Véalo todas horas: Omoa 48 B esquina a San Joaquín. V_12

VENGA Y OIGA EL MUNDO ENTEro, con el sensacional radio «Grunow». Pida demostración: U_4205. Desde $5.00 mensuales, San Miguel 129, altos, entre Gervasio y Escobar. También, radios de uso. Abierto hasta las 9 p. m.

RADIOS MAJESTIC GRUNOW
Para todas las ondas, desde $5 mensuales, admito radios de uso etc. Solicite los catálogos y demostración al teléfono A_9331, o Acosta No. 115 casi esquina a Egido. V_12

RADIOS «ELECTREX», LA ULTIma sensación, selectividad, alcance, calidad recepción inigualable en onda corta, solicito agentes en el interior. Distribuidor exclusivo: Celestino García, Monte 162. Habana. V-12

LIBROS E IMPRESOS

15 CAJAS REGISTRADORAS

VENDO, REGALADA, CONTADORA National, completamente nueva. Marca $99.99, color caoba. Costó 600 pesos. Casa Eléctrica, San Miguel esquina Marqués González. Véala, antes de comprar otra.

REGISTRADORAS «NATIONAL», A plazos cómodos, 50 por ciento más baratas que el fabricante. Hago cambios. Limpiezas, reparaciones, niquelados, esmaltados, caoba. Compro. Atiendo órdenes del Interior. J. R. Ascencio, San Rafael 51.

OBJETOS VARIOS

SE VENDE UNA CAJA DE CAU-
dales grande propia para joyería. Con cuarenta gavetas, seis puertas, y combinaciones. Marca 'York Safe'. Informan Galiano 119, Cuchillería. V-14

PANADEROS
Concha 4, frente compañía Lechera, encuentran toda clase de palas, palines cedro seco y cujes; también compro; vendo toda clase materiales fabricación tengo, hago carpintería toda clase, precio situación sirvo pedidos al campo. Manuel Pérez. V_15

VENDO VARIAS VIDRIERAS, MOdernas, de todos tamaños, baratas; cajas caudales, mediana; buró-cortina, chico; nevera grande, para cantina y mesas Vitrolite. Informes: Estrella y Campanario, Carpintería. V-15

REPARACIONES

9 MUEBLES y PRENDAS

SI DESEA BARNIZAR, ESMALTAR, encerar o reformar muebles, dejándolos como nuevos, por un precio irrisorio. Garantía y seriedad. «La Predilecta», San Rafael 141, entre Oquendo y Soledad. U_2530. R_9

MODERNIZAMOS MUEBLES, COMO nuevos. Enceramos, barnizamos a muñeca, esmalte «Duco, pinturas a vapor, tapicería en cuero y Damasco. Se azogan lunas. Reparamos chalets y casa, Obrapía 38. M_2266. R-9

EN TODAS LAS ALTERNATIVAS de la vida, el hogar es el punto dó se alivia y conforta el espíritu. Procure que su estancia en él sea alegrada por el aspecto flamante de sus muebles. Pedro García Espinosa, en San Rafael 143, letra B, entre Aramburo y Soledad, para cualquier trabajo de tapicería y demás arreglos de sus muebles. Su teléfono es: U-4424. Ya está funcionando. R-9

REPARAMOS SUS MUEBLES, POR poco dinero, dejándolos nuevos. Casa Pardo: U-5761. Los modernizamos, barnizamos a muñeca, esmaltamos «Duco», pinturas mimbres, a vapor, tapicería general. Azogamos espejos. Trabajos garantizados, San Rafael núm. 130

12 PIANOS

AFINADOR COMPOSITOR PIANOS, autopiano, profesional con larga experiencia, materiales todas clases. Garantizo todo trabajo, precios situación, voy cualquier lugar. Avíseme al teléfono M-7752. A-

REPARACIONES

13 RADIOS

TALLER «AMERICA», SANTIAGO y Cívico, nos hacemos cargo de reparar técnicamente toda clase aparatos Radio, atención especial al Radio American, stock completo de piezas. Maloja 14, Angeles y Aguila. No. 1661. R-12

DINERO-HIPOTECA

d2 SE OFRECE

DINERO
No pierda tiempo. Cuando necesite tomar dinero en Hipoteca o Pagarés, vea a M. Fernández, San Ignacio 50. Telf. A-4432. De 2 a 5. Operación rápida y absoluta reserva. D_2

DOY DINERO EN HIPOTECA, AL 7 por ciento. Operación en 24 horas. También, sobre bóvedas y panteones. Alberto Cuervo, Edificio Metropolitana 711 O_Reilly y Aguacate. D-1

DOY DINERO EN HIPOTECA Y facilito sobre panteones y bóvedas, desde $50.00 en adelante. Operación en el día. Metropolitana número 808. M_6667.

GUILLERMO DELMONTE
Corredor. Habana 84. A_2474. Facilito dinero. Todas cantidades sobre hipoteca, Habana o Vedado. Tengo la casa que necesita, para negocio o residencia. Gestiono rápida y reservadamente la venta de su propiedad. D-2

DINERO
Doy grandes y pequeñas cantidades en primera hipoteca, desde el 7 por ciento en adelante, para la Habana y sus Barrios. Compro y vendo casas y solares.
Compro y vendo Bonos y Acciones
JULIO C. GRANDA
Obrapía 33. Telfs. M_5921 y F-5759. D_2

PRESTAMOS
Dinero sobre joyas
Desde el 1 por 100
Vendemos joyas, baúles y maletas. Se compra oro.
«LA PERLA»
Animas 84, esq. a Galiano

DINERO
No pierda tiempo. Cuando necesite tomar dinero en Hipoteca o Pagarés, vea a M. Fernández, San Ignacio 50. Telf. A-4432, de 2 a 5. Operación rápida y absoluta reserva. D-2

d3 BONOS y ACCIONES

N. GELATS Y COMPAÑIA
106 Aguiar 108 esquina a Amargura
CAJAS RESERVADAS
Las tenemos en nuestras bóvedas construidas con todos los adelantos modernos y las alquilamos para guardar valores de los interesados. En esta oficina daremos todos los detalles que se deseen.

BANCO ASTURIANO: COMPRO BOnos y Acciones. Compro Acciones Compañía Cubana Electricidad. Compro y vendo Bonos y Acciones de todas Compañía, cotizables y no cotizables en la Bolsa, Manuel Piñol, Obrapía 17.

PARA EL HOGAR

ph2 Interés para el Hogar

«PINAR» EL MEJOR CARBON DE pura yana, el preferido por las cocineras. $1.20 saco grande sin cisco. Pídalo a todas horas por teléfono M-6412. PH-2

PARA LAS DAMAS

pd1 PELUQUEROS

JUAN MOLINA FERNANDEZ. PEluquero de señoras, caballeros y niños. Trabaja a domicilio. Precios: un servicio, $0.30; dos, $0.50; cuatro, $1.00. Mucha atención a niños y ancianos. Telf. A-4478. PD_1

pd4 Interés para las Damas

LA NUEVA ORTOPEDIA
Hasta ahora no se había podido lograr fabricar una pierna artificial perfecta y con toda la comodidad necesaria. **La Nueva Ortopedia** ha logrado inventar una pierna artificial, que ninguna molestia sentirá, desde el primer momento, hasta el final. Es tanta la comodidad que se experimenta, que se llega a olvidar el uso de la pierna artificial. Sólo estos trabajos son fabricados en la Casa López, **Ortopédico en General, Obispo núm. 56.** PD-3

EXTIRPACION DE LOS VELLOS
de la cara, muslos, piernas, etc., por medio de electricidad. Tratamiento definitivo y garantizado. Sra. Alexandra, Calle Tercera número 381, entre 2 y 4, Vedado. Habana. PD-3

SEÑORAS Y SEÑORITAS
Existe un fedicamento, exclusivamente para las mujeres.. Se llama: «Gotas Metrol». Tomando las «Gotas Metrol» desaparecen los dolores y se regulariza el período menstrual. Las «Gotas Metrol» son de efecto seguro en las suspensiones de 30 a 60 días. Pidan prospectos: Depósito: Farmacia del Dr. Mata, San Lázaro 402, Habana, teléfono U_6815. PD_3

PIELES
Arreglo y reformo, Neptuno número 139, altos. PD-3

MADAME KUZMA: EX-MODELISTA principales casas París y Viena. Creadora de sombreros finos. Avisa a su clientela que tiene a la venta sombreros, últimos modelos, desde $2.50. Se arreglan sombreros, desde $1.00. Amistad y San Rafael, frente Ten Cent. PD_3

PARA LAS DAMAS

pd4 Interés para las Damas

CELESTINA, SOMBRERERA: HAGO modelos desde 70 centavos. Reformo, 50 centavos. Por muy usado queda nuevo. No lo bote, San Rafael 41C una cuadra «La Casa Grande». Faro la puerta. PD-3

APRENDA CORTE Y COSTURA
Toda mujer debe aprender a cortar y confeccionar. Desde la primera semana que asista a nuestras clases usted misma cortará sus trajes. Enseñanza teórica y práctica por los procedimientos de mi gran sistema Matilde de Alemany el más completo y moderno por su facilidad al alcance de todas las inteligencias. San José 9, altos, entre Galiano y Aguila, Instituto Técnico Femenil La Central. Hágase profesora titular. A la venta mis modernos métodos. Se cortan moldes de encargo. Sucursales: Profesoras Sra. Romero, Octava y Tejar, (Lawton); Srta. Hortensia, Atocha 6, Cerro, y Luz núm. 26, Sra. Orfila y Bernaza 47, Sra. Clotilde. PD-3

HERNIADOS
Seis tipos de fajas anti-hernarias más baratas y útiles que los bragueros. No agrandan la hernia. Retienen perfectamente. Desde $2.00 a $5.00. Dos años de garantía. Cómodos. Vea vidrieras. Carrasco, ortopédico. Neptuno número 138, teléfono M-7519. PD3

ENSENANZAS

e1 Profesoras y Profesores

CLASES A DOMICILIO, PARA AMbos sexos, por ex Director de Colegio: Primera Enseñanza, Ingresos Institutos y Normales, Bachillerato. Repaso tareas Colegios. Quinta número 76, Vedado. E-1

PROFESORA PIANO, INCORPORAda acreditado Conservatorio Hubert de Blanck. Clases. Sistema rápido y moderno. Dos veces semanales, $3.00, en mi casa. A domicilio, $4.00, Reina 114, altos, esquina a Gervasio. A_6825. E_1

OBSEQUIO
DE LA ACADEMIA DE COMERCIO
LUIS B. CORRALES
Los que presenten este anuncio y diez centavos en sellos, recibirán una Aritmética Mercantil práctica. Clases: Teneduría de Libros, Taquigrafía, Ortografía, Inglés, Clases Mecanografía $1.00 mensual, una hora clases individuales. Lealtad No. 141 entre Salud y Dragones. E_1

CLASES DE INGLES POR PROFEsora inglesa, de Londres a domicilio y en su casa. Edificio Zéndegui, Galiano y Concordia, piso 1, apartamento 3.. E-1

HAGASE EN POCO TIEMPO EXperta profesora de Corte y Confección por el sistema Méndez. Enseñanza rápida y garantizada, a personas de estricta moralidad. Se hacen moldes y se cortan vestidos, a precios económicos. Especialidad en Abrigos y trajes Sastre. Clases de bordado a mano y Bolillo. Neptuno 81, altos, entre San Nicolás y Manrique. E_1

PIANO Y ARMONIA
Enseñanza por profesora competente, graduada del «Institute of Musical Art», de New York. Informan: teléfono M_8878. E-1

PROFESORA FRANCESA GRADUAda, da clases de francés a domicio o en casa. Largos años de experiencia. Teléfono I-3477. E-1

ACADEMIA RABIÑA
NEPTUNO ESQUINA A MANRIQUE, altos. Clases individuales: Inglés, Francés, Alemán, Taquigrafía «Pitman» y «Gregg», Mecanografía, Ortografía, Teneduría de Libros, Correspondencia Comercial, Aritmética También CLASES POR CORRESPONDENCIA. Ingreso E. Ingenieros, Arquitectos y Veterinaria. Curso Procurador. Pida prospectos, **Neptuno 78 y 80, altos, esquina Manrique. Teléfono M-7849.** E-1

INGLES TAQUIGRAFIA (INGLESA y española). Teneduría, Cálculos Mercantiles, Mecanografía y Ortografía. Enseñanza a domicilio por el Profesor F. Heitzman, Monte 103, altos, M-9247. E-1

CLASES PRIVADAS, ELEMENTAles y superiores. Primera Enseñanza, Bachillerato, Matemáticas. Preparación para el ingreso universitario. Pedagogía, Escuela Superior de Comercio, Ingeniería, Inglés. Telf. U-1152.

PROFESOR DE BAILES
Precios módicos. Enseñanza rápida de Son, Fox, Tango, Blues, etc., etc. Doy clases a domicilio. Ismael Servalló, Cárdenas número 3, segundo piso.

CABALLERO
Academia para enseñar a jóvenes, de uno y otro sexo: Taquigrafía, Mecanografía, Inglés, Contabilidad, Partida Doble, por profesores titulares, con experiencia. Clases diarias. Un peso por asignatura.

SAN RAFAEL 139, ALTOS

INGLES
Enseñado por Profesora americana. Sorprendentes resultados en pocas semanas. El discípulo leerá, escribirá y hablará el inglés en breve tiempo. Lecciones a domicilio también. Miss Kapan, Hotel Royal Palm. A-7277 E_1

e2 COLEGIOS

ACADEMIA DE IDIOMAS ROBERTS Malecón 31. Teléfono: A_1317. Desea usted aprender inglés. Compre el método Roberts. Se recomienda por sí solo. Distinción. Eficiencia. Garantía. Cuarta Edición, $2,00.

INTERES GENERAL

SELLOS PARA COLECCIONES. COMpramos, vendemos, cambiamos. Completo surtido de artículos filatélicos: Albums, catálogos etc. Casa Filatélica Lily. Obispo 121. Habana. IG.

FOLLETIN 48

RAFAEL PEREZ Y PEREZ

MARIQUITA MONLEON

1o. de Agosto de 1934.
NUMERO EXTRAORDINARIO
LA NOVELA ROSA
Editorial Juventud, S. A.
Provenza 191. —BARCELONA
(De venta en la librería de Wilson, Obispo 52. Teléfono A-2298.

llado en tan magnífica evolución que hasta los que estaban viviendo a su lado se dieron cuenta de ello. Era, al decir del marqués, la muchacha más bonita que había conocido, a excepción de Rosalía, naturalmente. Por lo visto, Quiqui tampoco estaba ciego y se daba perfecta cuenta de esta transformación, sintiéndose cada día más bajo el encanto brujo de la chiquilla... ¿chiquilla? Ya hubiera meditado mucho Quiqui Sorrosal antes de contestar a esta pregunta.

Cierta tarde fueron todos los de La Mayora a tomar el té a la casa de las de Cepeda. La gatita mansa de Guadalupe trató de monopolizar al barón, pero esta vez el capitán se hizo el sueco Lupe dejó caer toda su inquina sobre la señorita Monleón a la cual no había perdonado el episodio del columpio. Después de tomar el té, Clotilde y Mariquita, que hablaban de libros, pidieron su opinión a Quiqui sobre unas novelas que deseaban leer. Quiqui las conocía. No se las recomendó: eran de cierto escritor admirable como novelista, pero demasiado escabroso para ser leído por muchachas.

—Pues yo las he leído—declaró Guadalupe—y no me he pervertido. Hay quien opina que se debe leer todo.

—¿Todo? ¿Y quiere usted decirme que es lo que se va a sacar de leerlo todo?—preguntó Quiqui, gravemente.

—Instruirme...—dijo Lupe, con terquedad.

—¿Sí? ¡Vaya una instrucción! No creo que la necesite usted para nada. Permítame que la advierta de que esa curiosidad malsana que la hace a usted «leerlo todo» es muy peligrosa. No hay que acostumbrarse a desafiar al peligro, porque, según la Sagrada Escritura... «el que ama el peligro en él perecerá».

—Tengo bastante confianza en la solidez de mis principios para estar convencida de que no han de influir en mí tales lecturas.

—No confíe demasiado en sus propias fuerzas: si se familiariza usted con ciertas crudezas, acabarán por parecerle cosa corriente, y eso le ocasionará una evidente relajación moral... La literatura suele ser veneno que se infiltra con suavidad, sobre toda esa pornografía blanca disfrazada de novelita frívola, que se devora sin sentir.

—¿Eres severo con las novelas, Quiqui?—preguntó Mariquita que había seguido muy atenta el debate.

—No(con la novela sana de ninguna manera; es, por el contrario, un género de literatura que me admira y que quisiera ver en todas las manos. Lo que no puedo tolerar es la novela insidiosa que falsea el sentido moral haciendo aparecer amable al lector los vicios colocados como en un altar... Así hace el autor que le han recomendado a usted, Clotilde. Yo le ruego que no lo lea.

¡Bah!... ¿cree usted que van a enseñarle nada nuevo?—se atrevió a protestar la soberbia de Lupe espoleada por el revolcón de Quiqui.

—Creo que no, efectivamente, porque hoy no quedan ingenuas—añadió Quiqui muy seco;—pero me parece que Clotilde no puede encontrar ningún placer leyendo escabrosidades; aunque no las ignore.

—Tiene usted razón, Sorrosal. No me agrada eso. No leeré esos libros—afirmó sinceramente la rubia Clotilde.

Ni Mariquita tampoco, de eso me encargo yo—decidió el capitán.

—Si ella se conforma...— repuso Guadalupe, burlona; porque también Mariquita es un espíritu investigador...

Mariquita se ruborizó hasta las orejas... ¡Dios Santo!, bien cara le salió una vez su orgullosa rebeldía; no volvería a oponerse a los que la aconsejaban favorablemente.

—No lo crea. Yo haré lo que Quiqui me mande, porque sé que me aconseja con absoluta rectitud de intención. Descuida, Quiqui: no leeré esos libros.

Guadalupe se mordió los labios, despechada: el capitán envolvió a Mariquita Monleón en una mirada de agradecimiento; le placía su obediencia.

—«O»—

—¿Qué ha hecho usted de su primita, Sorrosal?

Pilar Ayerbe, hermosísima en la fastuosa gala de su traje de baile amarillo, pregunta así a Quiqui Sorrosal, escondiendo con sabia coquetería una seductora sonrisa tras las plumas de su abanico. El baile está en todo su apogeo y Mariquita, rauda, ligera, fresca, sonrosada, como si el baile fuese en ella algo natural que no la exige ningún esfuerzo, pasa de unos brazos a otros, feliz y contenta. Se divierte de una manera tan evidente que es una delicia, muy sencilla, pero tan bonita...

—Se la he entregado a Miguel Figueras; él se encargará de buscarle amigos y amigas.

Pilar Ayerbe habla con una calma que da la sensación de afectada reserva. Su sonrisa insinuante no es todo lo franca que ella quiere hacerla... Mariquita no debió equivocarse al llamarla «solapona», porque en ciertos momentos da la impresión de una doble personalidad. Quiqui Sorrosal, muy elegante, de frac, se ha sentado a su lado en cuanto ha cumplido su promesa a Mariquita Monleón: ha bailado el primer baile con ella y la ha recomendado al teniente Figueras el cual le ha presentado a una serie de amables provincianas que se desviven por atenderla. Las dos Cepedas se aburren acuarteladas en su sosería; y eso que son muy bonitas.

—No sabe usted lo que me he alegrado de verla. No ha cambiado nada; un poco más alta, eso sí; pero la misma carita de nena, y la misma figurita graciosa de cuando estábamos en el colegio. Es muy encantadora.

—Sí.

—¿A usted se lo parecerá, naturalmente?

Quiquí Sorrosal levanta los ojos para mirar un poco sorprendido a Pilar Ayerbe; pero el comedido rostro de la señorita no revela ningún «arrière pensée». En este momento se organiza un rigodón y Mariquita está muy cerca de ellos ocupando su puesto en un cuadro donde resalta cierto mozo muy elegante que se advierte completamente subyugado por el encanto de la muchacha.

—Naturalmente.

Ya, ya me han dicho que se preocupa usted mucho de ella... ¡es tan chiquilla y tan graciosa! Me lo explico perfectamente. Ya sé que va usted a verla todos los días, que le compra flores y bombones, que le da lecciones de baile y de equitación, y... que le prohibe leer novelitas escabrosas...

¡La bruja de Lupe Cepeda! ¡Nadie más que ella puede haber charlado! Quiqui se indigna. Le molesta el tono de desdeñosa condescendencia de Pilar Ayerbe.

—Para mí todo eso es un deber—contesta con invencible aspereza el joven.—Pero, ¡está usted muy bien informada! ¿Puede saberse por quién?

¡Oh!, no importa por quien. Todo se sabe. En Logroño dice ya todo el mundo que el capitán barón de Sorrosal ha encontrado un juguete maravilloso para desquitarse de sus murrias provincianas, una muñeca lindísima de carne con la que debe ser delicioso entretenerse... cuando por ella se olvida a las buenas y antiguas amigas...

Quiqui Sorrosal tiene el entrecejo fruncido y su acento ha sido extraño al contestar:

—¿De modo que usted cree que Mariquita Monleón es una muñeca para mí?

—¡Una muñeca muy graciosa, Sorrosal! Pero, Jesús, qué gesto... ¿Le ha molestado? Por Dios, no lo dije con ninguna intención... ¡Ay, ay, ay! Estoy viendo que va usted a acabar chiflado por ella!

Y diciendo esto la miraba con aire honesto y recatado. Hablaba en tono un poquito burlón y sonreía entreabriendo los labios para enseñar su igual y blanca dentadura.

Nadie sabe lo que Quiqui Sorrosal ha contestado a Pilar Ayerbe. Quiqui se ha levantado dando una excusa y malhumorado ha salido a la terraza a fumar un cigarro. De pronto, siente que toda su predilección por la señorita logroñesa se ha cambiado en sordo rencor... ¿Hubiera sido capaz de hablarle así Inés Fonsagreda? ¡Oh, no! La duquesa de Monroy alentaría y vería con buenos ojos, él lo sabe, su pura y limpia amistad con Mariquita Monleón. ¡Pobre Mariquita, cuántas envidias se agitan a su alrededor!

M.E.C.D. 2016

DESDE WASHINGTON

Por DIPLOMATICUS

ESPECIAL PARA EL «DIARIO DE LA MARINA»

La sangre, más espesa que el agua

ESTA frase la hizo célebre un capitán de la marina de guerra de los Estados Unidos, Tatnall, en aguas de China, a mediados del siglo pasado. El almirante Hope, de la marina británica había atacado los fuertes chinos de Takú. Encontró una resistencia mucho más fuerte de la que esperaba y cañoneado certera y tenazmente con una artillería superior a las de sus barcos no tardó en hallarse en una situación crítica. Una escuadrilla norteamericana mandada por Tatnall presenciaba el combate, y cuando Hope estaba a punto de perecer con los suyos bajo el certero fuego de los chinos, el norteamericano acudió en auxilio del inglés y lo puso a salvo. Interrogado sobre los motivos que le habían impulsado a violar la neutralidad que estaba obligado a observar, contestó con la frase que sirve de rubro a esta crónica: «La sangre es más espesa que el agua». La interpretación que se dió a sus palabras fué que su sangre inglesa le había arrastrado, por encima de toda otra consideración, a acudir en socorro de sus hermanos de raza, expuestos a perecer, ante sus ojos, por el hierro de sus enemigos. Desde entonces la famosa expresión de Tatnalll se repite como una prueba de confraternidad anglo-americana en ciertos momentos en que, por razones políticas, sentimentales o de otro orden, se quiere destacar la comunidad de origen de las dos naciones, y acercarlas material o espiritualmente. En 1898, cuando se produjo el conflicto hispano-americano que culminó en la guerra y la pérdida, por España, de sus últimas colonias en Asia y América, la frase se recordó con frecuencia. Tatnall fué considerado como un precursor de la creciente inteligencia entre John Bull y Uncle Sam. Otro marino mucho más famoso que Tatnall por sus admirables libros de historia naval sobre la influencia del poder naval en las grandes guerras de la humanidad, el almirante Alfredo Tayer Mahan, fué otro de los grandes propulsores de un sólido acercamiento anglo-americano. En opinión de Mahan, Inglaterra y los Estados Unidos debían mantener una estrecha cooperación en su política naval. Las escuadras de los dos pueblos debían construirse de común acuerdo y servir los mismos fines en último término, en defensa de la paz del mundo y de la hegemonía anglosajona, garantía, según el marino, de orden, justicia, democracia y libertad.

La Guerra Mundial vió, en su última fase, realizarse el sueño del célebre almirante. La marina norteamericana y la británica cooperaron, frente a un enemigo temible y poderoso, en la realización de un fin común.

Después de la guerra, dentro de las líneas de esa misma política, Inglaterra accedió buenamente a lo que jamás se había allanado durante siglos, con ninguna otra potencia: a compartir el dominio del mar con los Estados Unidos. El tratado de Washington, primero y el de Londres después, al establecer la paridad naval entre las dos naciones, constituyeron una garantía de paz perpetua entre ellas, adicional y más poderosa, a la frontera desarmada de esta república con el Canadá. Es significativo observar que uno de los más famosos imperialistas ingleses, Cecil Rhodes, fué un ardiente abogado de la unión, en el logro de fines universales encaminados a asegurar la hegemonía anglosajona mundial, de Inglaterra y los Estados Unidos. Rhodes dedicó muchas horas de su ocupada vida en el Africa del Sur a la propaganda de esas ideas y destinó una parte considerable de su fortuna a preparar el camino para la posible realización de las mismas en lo porvenir. La fundación «Rhodes Scholaiship», que sufraga los estudios de un número de inteligencias escogidas de los pueblos de habla inglesa, los Estados Unidos inclusive, en Oxford, el Alma Máter de la Gran Bretaña y del Imperio Británico, es una prueba de lo que decimos. Siguiendo la tradición de Rhodes, un antiguo general «boer», enemigo que fué, del principal causante de la guerra del Africa del Sur, y una de las figuras más respetadas e ilustres del Imperio Británico en la actualidad, acaba de expresar una opinión, con motivo de la conferencia naval de Londres, exactamente igual a la del célebre imperialista, con aplauso casi unánime de la opinión inglesa. «La sangre es más espesa que el agua», los japoneses, según se colige, lo están aprendiendo muy a su pesar.

27, Noviembre, 1934.

FUERTES TEMBLORES DE TIERRA SE REGISTRARON EN LA AMERICA CENTRAL

TEGUCIGALPA, dicembre 3. AP. Se registraron ayer en Honduras tres alarmantes temblores de tierra de 7 a 9 de la noche, resultando daños de importancia en el distrito de Copán, situado en la parte occidental de la República. En Santa Rosa y Corquín el vecindario alarmóse extraordinariamente, pasando la noche sin dormir en los parques. También se sintieron las trepidaciones en la vecindad de esta capital, sin daño alguno. Igualmente se registraron temblores en Guatemala, determinándose que el epicentro del fenómeno se encontraba en las cercanías del volcán Chingo.

REPARTE DIVIDENDO LA «OAHU SUGAR COMPANY»

SAN FRANCISCO, dic. 3. (AP).—La «Oahu Sugar Company, Ltd.», anunció hoy un dividendo de $1.20 por acción, que se pagará el 15 de diciembre, conjuntamente con el dividendo regular mensual de 10 centavos por acción registrada hasta el día 6.

Setenta y una penas de muerte en Rusia, sin apelación, por la muerte de Kiroff

Elizabeth Morrow Morgan murió ayer

PASADENA, California, diciembre 3. (AP.)—Debilitada por la pulmonía que se le presentó después de ser operada del apéndice, Mrs. Elizabeth Morrow Morgan, de 30 años de edad, cuñada del coronel Charles A. Lindbergh, falleció en un hospital esta mañana.

Aunque Mrs. Morgan estuvo gravemente enferma durante varios días, pareció ayer que entraba en un período de franca mejoría. Sin embargo, el excesivo trabajo que había tenido que realizar el corazón fué demasiado, según los médicos, y falleció a las 2:50 de la madrugada.

Mrs. Morgan y su esposo vinieron a California la primavera pasada a causa de la enfermedad de la primera. A principios del mes pasado embarcaron en un buque rumbo a México, sufriendo un ataque de apendicitis. Fué operada el 10 de noviembre y después se le presentó una pulmonía.

Mrs. Morgan se había graduado en el Smith College en 1925.

Después de un año de estudios en París, regresó a Englewood. Cuando su padre fué nombrado Embajador en México, ella trasladó sus actividades a la capital mexicana.

Elizabeth acompañó más tarde a su padre a la conferencia naval de Londres. En esa visita conoció a Morgan, con quien contrajo matrimonio en diciembre de 1932.

Resolución de Washington en lo del Chaco

El Gobierno de Bolivia ha decretado una amnistía muy amplia para delitos políticos

WASHINGTON, diciembre 3. (A. P.) —El subsecretario de Estado Mr. Sumner Welles, informó hoy a los enviados de la Argentina, Perú, Brasil, Uruguay y Chile de la decisión de los Estados Unidos en relación con el plan de la Liga de las Naciones referente al Chaco.

Los representantes diplomáticos de Paraguay y Bolivia han sido invitados a que visiten mañana a Welles para conocer la determinación del Gobierno americano, la cual no se ha revelado a la prensa.

AMNISTIA PARA LOS PRESOS POLITICOS BOLIVIANOS

LA PAZ, diciembre 3. (AP.)—El ministro del Interior, Tomás Manuel Elio anunció hoy que el Gobierno había decretado una amplia amnistía para los presos políticos que se encuentran en el interior de Bolivia. También se informa que el Presidente depuesto, Daniel Salamanca, llegó en un avión a Cochabamba, procedente de Villa Montes. El ministro de la Guerra, en un boletín, consigna que reina tranquilidad en todos los frentes del Chaco Boreal.

El general Lázaro Cárdenas es el más joven de los presidentes de México

El general Lázaro Cárdenas, el más joven de cuantos Presidentes ha tenido México, aparece en esta foto con su esposa, señora Amalia S. de Cárdenas, y su hijo de seis meses Chautemoc, en su residencia de Coyoacán. El general Cárdenas tomó posesión el día 1 de diciembre. (Foto A. P.)

Muchos funcionarios fueron destituídos por negligencia sobre la seguridad del Estado

Las potencias que tienen su representación diplomática en Moscú: E. Unidos, Francia, Italia, Alemania, Polonia, China, Afganistán, Noruega, Finlandia, Uruguay, Austria en el sepelio

MOSCU, dic. 3. (AP-.—Treinta y nueve «guardias blancos» de la región de Leningrado y otros treinta y dos del área de Moscú se hallaban arrestados esta noche, acusados de preparar actos de terrorismo contra los funcionarios de la Unión de las Repúblicas Soviéticas, suponiéndose que dichos actos tengan relación con el asesinato de Sergei Kiroff, Secretario de la Comisión Central Ejecutiva.

Los arrestos se practicaron después de un decreto de la Comisión Central en que invoca la pena de muerte para los terroristas rusos y dispone que los acusados sean juzgados sumariamente y que se cumplan inmediatamente las sentencias de muerte, sin apelación.

Además de los arrestos, el jefe de la administración de la Comisaría del Interior en Leningrado, llamado Medvieff, junto con seis de sus auxiliares, fueron destituídos de sus cargos por negligencia en la obligación de garantizar la seguridad del estado.

Se anuncia que «los guardias blancos» serán juzgados por un colegium militar del Tribunal Supremo. Medvieff y sus auxiliares también serán juzgados.

Medvieff ha sido reemplazado temporalmente por el Vicecomisario Agranoff en Leningrado, según se anunció hoy. Los nombres de los auxiliares destituidos son Fomin, Gorin, Laboff, Yanishevsky, Petroff, Paltzovich y Mosevich.

DE TODAS PARTES DE RUSIA LLEGAN A LENINGRADO COMISIONES ROJAS

Anoche salieron para Moscú los despojos de Kiroff, para ser incinerados. Las cenizas, a la muralla del Kremlin

LENINGRADO, dic. 3. (AP-.—Se ha invocado la pena de muerte contra los terroristas que asesinaron a Sergei Miranovitch Kiroff, por el Consejo Central Ejecutivo del Partido Comunista ruso.

En una resolución del Comité, que lleva fecha 1º de diciembre, consignase que se procederá urgentemente a celebrar juicio contra los culpabls, ejecutándose con no menor celeridad las disposiciones que recaigan. Hoy se publicó en Moscú esta resolución, que lleva la fecha del mismo día en que se registraron los trágicos hechos.

Este edicto ha servido para poner nuevamente a la vista del público el poderío de la temida OGPU o policía secreta política, que, antes de ser disuelta el pasado verano, actuaba rápidamente contra los culpables de actos contra las tendencias de la Revolución. Por resolución del Consejo, la capacidad de decretar la vida o la muerte de los implicados en conjuras contra la seguridad del estado soviético.

En una comunicación del Gobierno se identifica como asesino de Kiroff a Leonidadas Nicolayeff, de 30 años, ex-empleado del Negociado de Inspección de Obreros y Campesinos. Se añade en el boletín que el individuo confesó su culpa y que todavía se le mantiene detenido y sujeto a interrogatorio, aunque no ha dado ni las causas del acto que cometiera ni las afiliaciones políticas en que ha encastillado sus opiniones.

Josef Stalin, Secretario General del Partido Comunista, llegó hoy a esta ciudad con el fin de participar en las ceremonias del enterramiento de Kiroff. Entre tanto, de todas partes de Rusia llegan telegramas exigiendo en castigo venganza para los que procedieran de modo tan contrario al espíritu de la Revolución, asesinando a uno de sus más distinguidos miembros.

Los comentarios y especulaciones que se habían hecho en algunos círculos de que acaso el asesinato de Kiroff diese lugar a complicaciones y problemas internacionales, se han esfumado, al sólo anuncio de que el autor del crimen es ruso y que vivía siempre en territorio de Rusia. También desmintióse en los centros oficiales que sea cierto que se haya descubierto una conjura de cualquier género para el asesinato de los dirigentes comunistas y que tales conspiraciones tengan raigambre en las filas militares.

Un despacho del «London Daily Express», fechado en Varsovia y publicado en Londres, aseguraba que habían sido pasados por las armas poco después de haberse descubierto su participación en una conjura revolucionaria, diez oficiales de la Guardia Roja. Además decía el referido despacho que se harían 60 detenciones de eminentes directores del Partido Comunista, en otras partes de Rusia.

El cadáver de Kiroff reposaba esta noche en el Palacio Uritsky, que perteneciera al Príncipe Potemkin, amante favorito de Catalina II. Millares y millares de obreros y campesinos desfilaban ante los despojos mortales. Sus restos, empero, reducidos a cenizas, serán depositados bajo la muralla del Kremlin, no lejos del mausoleo de Lenine. En toda la Unión, las banderas hállanse a media asta.

El asesinato de Kiroff es el tercero que acontece en Rusia desde hace quince años, y en que hayan sido abatidos a balazos dirigentes de la política revolucionaria.

POTENCIAS REPRESENTADAS

MOSCU, dic. 3. (WP).—En los actos fúnebres por Kiroff, estarán representadas todas las potencias que tienen delegación diplomática en Moscú, como son los Estados Unidos de Norteamérica, Francia, Italia, Alemania, Polonia, Afganistán, Noruega, China, Finlandia, Austria, Dinamarca y el Uruguay.

Hoy partió hacia Ginebra, con el fin de participar en los actos de la Sociedad de las Naciones, el Comisario de Relaciones Exteriores, Litvinoff.

KIROFF MURIO DE UN TIRO EN LA NUCA.—ORDENAN LA DETENCION DE LOS RUSOS BLANCOS

MOSCU, dic. 4 (martes) (AP).—Se ha dispuesto la detención de gran número de individuos tildados de «guardias blancos», por conjura contra el régimen, en tanto el cadáver del camarada Kiroff sigue expuesto a los fieles comunistas.

Dícese que los «guardias blancos» se encontraban preparando nuevos actos de terror contra las autoridades soviéticas.

El Gobierno ha dado a conocer también detalles de los hechos que culminaron en el asesinato del «tovaritch» Kiroff.

La muerte del Secretario se produjo casi instantáneamente, por un balazo que se le incrustó en la nuca. Dícese que el atentado ocurrió en el momento de cruzar del salón en que tenía su despacho en el Palacio Smolny, al de espera de visitantes.

El asesino acercóse al Comisario, disparándole por la espalda. Fué arrestado en aquel mismo lugar. Kiroff, ya herido, fué conducido a su despacho, a donde acudieron los médicos. Estos encontraron que era imposible revivirlo, y que había perdido el pulso.

Hostilidad de los irlandeses a Inglaterra

La Cámara inglesa no está conforme con la abolición de la ciudadanía en Irlanda

DUBLIN, diciembre 3. (AP.)—Sobre el telón del «Savoy Theatre», el más atildado de esta ciudad, los antimonárquicos arrojaron tinta, manchándolo de negro, y luego lo destrozaron, en protesta de la exhibición de una cinta cinematográfica en que aparecía la escena de la ceremonia del matrimonio del Duque de Kent con la princesa Marina. Los que protestaban primero reclamaron que se quitase de la pantalla esa cinta, y como siguiera, se arrojaron sobre el telón, destrozándolo tras de embadurnarlo de tinta. La policía disolvió a los tumultuarios.

IRLANDA MODIFICA LA LEY DE CIUDADANIA, CON LA CUAL LOS IRLANDESES NO SERAN BRITANICOS

LONDRES, diciembre 3. (AP.)—Los miembros conservadores de la Cámara de los Comunes sostienen que la ley de ciudadanía pendiente de aprobación del Parlamento Irlandés, constituye un quebranto del pacto anglo-irlandás, solicitándose que el Gobierno británico proceda a las correspondientes protestas contra la promulgación de sus disposiciones. Por esa ley se declara abolida la condición de «súbdito británico» y se establece la de «ciudadano de Irlanda», aunque los irlandeses residentes en el Extranjero continuarán gozando de los derechos que asisten a todos los súbditos de Jorge V.

El Secretario de los Dominios, J. H. Thomas, expuso que no había que temer nada, porque no era posible alterar por ley alguna la cualidad de súbdito británico, sin que para nada la afecte esa disposición irlandesa que, según Eamon de Valera, «cuando sea promulgada cesarán de ser súbditos de Inglaterra los ciudadanos de Irlanda».

Afirmó el secretario que ya la cuestión se había tratado con Irlanda y que se le ha hecho saber la esperanza que Inglaterra profesa de que «no sea menester dar paso alguno».

OCHOCIENTOS ENFERMOS DE UN HOSPITAL POLACO SE HAN NEGADO A COMER

VARSOVIA, diciembre 3. (AP.)—Ochocientos pacientes del hospital de Niño Jesús han declarado una huelga del hambre como protesta contra la introducción de un nuevo régimen dietético.

La administración del hospital dice que el cambio no responde a razones de economía, sino a nuevos métodos de nutrición que van a experimentarse.

El piloto Ulm pretende llegar hoy por la mañana a Honolulú en su vuelo desde California

Hace seis años, el aviador australiano voló como copiloto de Kingsford-Smith en el 1er. vuelo transpacífico, a lo largo de una ruta de 7,400 millas a Brisbane por Hawaii y Suva

OAKLAND California, diciembre 3. AP. El teniente aviador, Charles T. P. Ulm, y sus dos compañeros de vuelo, arrancaron hoy a las 3.41 p. m., hora del Pacífico, en vuelo hacia las islas Hawaii primera escala de su expedición aérea a Australia. El avión, con majestuosa lentitud, lanzando al cielo los destellos de naranja y plata de que está pintada su estructura achatada, perdióse a los pocos momentos en la dirección de la Carrera Dorada, remontándose cada vez más altitud. Apenas unas tres cientas personas que se hallaban en el aerodromo presenciaron la partida. Ulm espera estar mañana por la mañana en Honolulu. El avión, «Estrella de Australia», hizo un círculo sobre el aerodromo antes de lanzarse como una flecha gigantesca en dirección poniente, y perderse en un banco de nubes blancas de la lejanía.

Ulm y sus dos compañeros, el navegador George Littlejohn, también copiloto y el marino, que también va como mareante en la expedición, J. L. Skilling, tratan de trazar el derrotero para una línea regular de aviones mercantes entre Australia y las Hawaii, que se hallará en funcionamiento antes de dos años. La ruta que siguen es una de las más dilatadas, sobre la soledad del Océano, en que jamás nadie se haya aventurado.

Una vez que hayan dejado a popa las islas de Farallones, centinelas avanzadas en el Océano, que vigilan la Carrera Dorada, no verán más tierra, en un trayecto de 2.408 millas al cabo de las cuales aparecen las Hawaii.

La máquina, pesadamente cargada de combustible, trepidó a todo lo largo de la pista del aerodromo en un gemido hondo y prolongado a toda la longitud de 5.000 pies de la carrera, remontándose luego con su carga de 605 galones de gasolina. Littlejohn manejaba la rueda del timón

El camino que habrá de recorrer el «Estrella de Australia» es ya conocido de Ulm. Los primeros en cubrirlo fueron los aviadores militares norteamericanos, Lester J. Maitland y Albert Hegenberger, los cuales lo saldaron en su sensacional vuelo del mes de junio de 1927.

Después de haber cubierto la máquina aproximadamente las dos terceras partes de la pista se alzó a quince o veinte pies, y como la carga pareciera ser un obstáculo ligero a la ascensión, Littlejohn dejó que reposara un momento, rozando apenas la superficie del terreno y levantando polvo en una longitud de 300 yardas aproximadamente, hasta que al fin se efectuó una perfecta arrancada.

Hace seis años, el aviador australiano voló como co-piloto de Sir Charles Kingsford Smith en el primer vuelo traspacífico que se efectuara, a lo largo de un ruta de 7.400 millas de Oakland a Brisbane, por el ambage de las Hawaii y Suva.

En este vuelo, con algunas excepciones muy leves, se habrá de seguir la misma derrota. El salto de Honolulu a Suva de 3.197 millas, tendrá una conmutación en la isla de Fanning, a mil millas de Honolulu, y ligeramente torciendo al oriente, la derrota directa.

En vez de volar directamente a Brisbane desde Suva el aviador se propone hacer el salto de Suva a Auckland, directamente al Sur, para desde allí volar a Sidney, meta de la expedición.

Las distancias de Suva a Auckland, y de aquí a Sidney, son, en cada tramo, de más de 1300 millas, saldándose facilmente, si comparamos las dificultades que ofrecen con las que existen en un raid directo.

Ulm y sus dos compañeros son casados y viven normalmente en Sidney Nueva Gales del Sur. Ulm, que cuenta ya 38 años de edad, tiene un hijo de trece años. El teniente Littlejohn co-piloto, tiene 29 años y posee esposa y un niño pequeñín en Sidney. Es aviador desde 1927 y posee además, título de ingeniero aviador. Durante los últimos cuatro años ha actuado de instructor de aviación del mayor aeroclub existente en territorio británico.

Skilling, mareante y telegrafista de radio, cuenta 38 años y se ha distinguido siempre por su meticulosidad en la preparación de cartas y su extraordinaria experiencia en navegación aérea.

El avión que emplean en esta aventura lleva un motor de 140 H. P., Lince, que consume 28 galones por hora, dando una velocidad máxima de 150 millas por hora, o promedial de 130.

BOLETINES DEL TIEMPO

HONOLULU, I. H. diciembre 3.—(AP). De acuerdo con los boletines del tiempo, el avión «Estrella de Australia» habrá de encontrar en su carrera frecuentes aguaceros y vientos inciertos, desde el sur, cortando la ruta que llevan los aviadores.

Bajo los auspicios de la Liga de las Naciones, Alemania y Francia firmaron ayer un pacto en relación con la zona ex-germana del Sarre

Según el acuerdo, en caso de ser el plebiscito favorable a a Alemania, ésta pagará a Francia $59.400,000 y 11 millones de toneladas de carbón y dará iguales derechos a los votantes

ROMA, diciembre 3. (AP).—Alemania y Francia se han dado hoy las manos a través de la tierra de Nadie, el territorio del Sarre, en un acuerdo que tiende a asegurar a esta parte de Europa un período de paz por lo menos temporal.

El Conde Chambrun, Embajador de Francia, y el Embajador Ulrich von Hassell de Alemania, firmaron un convenio en nombre de sus respectivos gobierno para eliminar la rica cuenca del Sarre como lugar de peligro en la política europea con motivo de la proximidad del plebiscito del 13 de enero.

Según el acuerdo, preparado bajo los auspicios de una Comisión de la Liga de las Naciones, Alemania se compromete a pagar 900 millones de francos, o sea $59,400.000 y 11,000.000 de toneladas de carbón a Francia así como los créditos privados de dicha cuenca.

Además el convenio garantiza que Alemania concederá iguales derechos a electores y no electores del Sarre, sin distinción de raza, religión o idioma.

Francia y Alemania escribirán cartas idénticas a la Liga de las Naciones haciendo constar esas garantías. La Liga tiene ahora jurisdicción sobre el Sarre de acuerdo con las provisiones del tratado de Versalles, y el plebiscito del 13 de enero permitirá a los electores del Sarre manifestar su voluntad respecto a si desean que el territorio pase a formar parte de Alemania o de Francia o continúe siendo un mandato de la Liga.

El acuerdo significa que Alemania concederá a los judíos del Sarre el mismo trato que a los gentiles.

La firma del convenio se efectuó esta tarde y halló a la media docena de expertos alemanes que han estado asistiendo a las sesiones de la Comisión del Sarre de la Liga de las Naciones más muertos que vivos.

Trabajaron todo el sábado hasta la una de la madrugada del domingo, después todo el domingo hasta las seis de la mañana de hoy. Solamente descansaron a las diez de la noche en que se retiraron para redactar un comunicado.

Parte del tiempo trabajaron con los miembros de la Comisión del Sarre, Barón Pompeo Alois de Italia, López Oliván de España y el Embajador Cantillo de la Argentina, pero la mayor parte del tiempo estuvieron trabajando solos en la solución de sus problemas.

López Oliván, miembro español de la Comisión, al recibir esta tarde a los corresponsales de la prensa extranjera, alabó grandemente la cooperación de los técnicos franceses y alemanes y dijo que confiaba en que el convenio firmado hoy significará la paz en Europa.

Esta noche la Comisión de los tres había partido para Ginebra, donde mañana rendirá un informe que se leerá el miércoles en el consejo de la Liga.

López Oliván explicó que el acuerdo se divide en dos partes una política y otra económica, y dijo que las provisiones del acuerdo político son las siguientes:

Primera: Alemania garantiza a los no electores el mismo status que a los electores.

Segunda: Todos tendrán iguales derechos al seguro social y a los auxilios del Estado.

Tercera: Los habitantes del Sarre tendrán los mismos derechos sin distinción de idioma, raza o religión.

Se tiene entendido que el acuerdo incluye un método de pago a Francia que no queda sujeto a las consecuencias de la situación del cambio en Alemania aunque no se ha explicado en que consiste.

El comunicado oficial referente al acuerdo, dice:

«Esta mañana, se efectuó la última reunión de la Comisión del Sarre con asistencia de los Embajadores de Francia y Alemania. El Presidente de la Comisión anunció que se había llegado a un acuerdo entre el Gobierno francés y el Gobierno Alemán sobre todas las cuestiones sometidas al examen de la Comisión y ese acuerdo se ha firmado por los gobiernos citados con conducto de sus embajadores y delegados respectivos.

«El martes la Comisión se reunirá en Ginebra para redactar el informe que someterá al Consejo de la Liga de las Naciones convocado para el día 5 de diciembre.

«Al dar por terminada su labor la Comisión en Roma, el Barón Pompeo Aloisi en nombre de la Comisión dió las gracias a los delegados y técnicos de los gobiernos francés y alemán y sobre todo a la subcomisión financiera de la Liga de las Naciones por la efectiva cooperación que han prestado».

Las minas de la región de Vaant, en el Sarre, junto a la frontera francesa, forman parte de una sección separada del convenio.

Alemania se compromete a pagar algunos francos por cada tonelada de carbón que extraiga de esas minas durante los próximos cinco años. Muchas de esas minas se extienden actualmente por bajo territorio francés.

En el convenio nada se dice acerca de la posibilidad de que el Sarre vote por la continuación bajo la Liga de las Naciones.

CREESE EN GINEBRA QUE FRANCIA Y ALEMANIA LLEGARAN A UNA INTELIGENCIA

GINEBRA, diciembre 3. (AP).—Las esperanzas de una inteliyencia general entre Francia y Alemania, de la cual depende la paz de Europa, parecen haberse robustecido esta noche considerablemente con motivo del acuerdo a que han llegado los dos países en relación con el territorio del Sarre.

En la Francia oficial parece existir la impresión de que Alemania ganará el plebiscito y que el territorio del Sarre será anexado a Alemania.

Conocidos los detalles de la transferencia, lo que reduce al mínimo todo motivo de desorden, los estadistas de Ginebra ven con creciente optimismo las probabilidades de que Alemania reingrese en la Conferencia del Desarme y hasta en la propia Liga de las Naciones.

Se indica que los funcionarios alemanes participaron en las reuniones de Roma, las que se celebraron bajo la égida de la Liga.

Se hacen ahora esfuerzos con el objeto de suavizar el conflicto entre Yugo-Eslavia y Hungría con motivo del asesinato del Rey Alejandro. Los ministros de Estado de Yugo-Eslavia, Checoeslovaquia, Rumania y Hungría harán uso de la palabra ante el Consejo de la Liga de las Naciones que iniciará el martes sus sesiones en Ginebra para tratar de la cuestión del Sarre y conocer el informe de la Comisión.

Parece existir el propósito de designar una Comisión que examine los cargos formulados contra Hungría y que la Comisión informe al Consejo en el mes de enero.

En los círculos de la Liga se opina que Europa debe concentrar sus actividades en la solución de los problemas económicos a fin de aliviar la tirantez que están creando los problemas políticos.

30,000 personas forzadas a salir de Alemania desde que Hitler asumió el Poder

SCHENECTADY, New York, diciembre 3. (AP.)—El Comisario de la Sociedad de las Naciones, James G. Mac Donald, en un discurso pronunciado aquí esta noche, anunció que 30.000 personas expulsadas de Alemania desde que Hitler ascendiera al poder, han hallado abrigo en otras tierras, contándose entre los fugitivos hombres, mujeres y niños. Añadió que entre los fugitivos figuran en mayoría los hebreos, a los cuales, a razón de 10.000 anuales, pudiera dárseles cabida en Palestina.

LONDRES, diciembre 3. AP. Afirma el «Daily Mail» que a la princesa heredera de Holanda, Juliana, se le perdió en las carcanías de la Abadía de Westminster, durante las funciones del matrimonio del Duque de Kent, un valioso brazalete cuya descripción ha circulado la policía secreta inglesa. Dícese que su valor es de 7 mil libras esterlinas.

Excursión de la Florida a Puerto Rico

Irán 25 hombres de negocios en viaje de buena voluntad a devolver una vieja visita

JACKSONVILLE, Florida, diciembre 3. (AP.)—Un grupo lde hombres de negocios realizará un vuelo a Puerto Rico el 11 de este mes para «devolver» la visieta de un grupo de porto-riqueños que recorrió los Estados Unidos hace un año buscando mercado para los productos de la Isla.

El viaje de «buena voluntad» ha sido preparado por la Cámara de Comercio del estado. Ralph Grassfield, secretario de la organización, dijo que por lo menos tomarán parte en él veinticinco personas. Estas saldrán en aeroplano desde Miami el 11 de diciembre por la mañana.

Después de una breve estancia en Nuevitas, Cuba, seguirán a Port au Prince, Haiti, donde los floridanos serán huéspedes del Gobierno haitiano y de la Embajada de los Estados Unidos, que las dará un banquete.

La llegada a San Juan Puerto Rico, está anunciada para las primeras horas de la tarde del 12 de diciembre. Regresarán los excursionistas el 15 de este mes.

EL SABIO MARCONI HA IDO A UN SANATORIO A REPONER SUS FUERZAS

LONDRES, diciembre 3. AP. El sabio inventor itaiano, Marconi, ha ingresado en un sanatorio de esta ciudad, para restablecerse de los efectos del recargo de trabajo que ha tenido en los últimos tiempos, y el cual habíale producido un decaimiento general. Los médicos le han recomendado que se aparte de todo esfuerzo y actividad.

VARIAS NECESIDADES

Por ANTONIO ESCOBAR

SE necesita con urgencia la Unión Aduanera entre los Estados Unidos y las demás naciones americanas; de la cual se habla de cuando en cuando, pero en pro de la cual nada se hace. Y lo que se necesita es un convenio por el cual cada una de las naciones contratantes haga todos los años una reducción a todas las demás en los derechos hasta llegar a la supresión de éstos en un igual.

Así fué como se procedió en el modelo de las Uniones Aduaneras, el famoso **Zollwerein** alemán, por el cual se llegó a la supresión de todo derecho entre los puertos germánicos.

Véase el problema aduanero que ahora tienen planteado los Estados Unidos en la Argentina. Por un tratado, ajustado hace un año por la Gran Bretaña con la Argentina, los artículos ingleses gozan de las ventajas del cambio, que es del 20 al 35 por 100 sobre las ventas hechas por otros países; de lo cual resulta para Inglaterra un trato muy preferencial.

El tratado inglés, junto a un reciente acuerdo firmado por Alemania y la Argentina, han anulado los esfuerzos de los americanos para mejorar su comercio en el Brasil, Colombia y otros países, como se ha publicado en el DIARIO DE LA MARINA.

Aunque el Brasil vende el doble de lo que compra a los Estados Unidos, los exportadores americanos tropiezan con grandes inconvenientes para cobrar sus cuentas.

Lo que se necesita y daría resultados notables es la desaparición gradual de los aranceles aduaneros entre todas las repúblicas americanas; con el tiempo se podría agregar al Canadá, aunque es posesión británica, pero ¿se haría extensiva esta concesión a las colonias insulares de la Gran Bretaña en América? Eso es cosa que merece estudio.

Acaso se opondrían algunas naciones ibero-americanas a que se añadiese a la población de su colosal república un contingente considerable de negros.

El problema de las razas, en sus varias formas, pesa, y acaso siga pesando, con distintas formas en una parte de la América; y sigue dando que hacer; en unas partes es indio, en otras es africano.

Si como es posible, aparece el japones, la situación se complicaría bastante y acaso, teniendo consecuencias graves. Y por esto en nuestras naciones, según me ha dicho un sujeto que sabe bastante de esto, nuestros hombres capaces y bien informados deberían estudiarlo a fondo y darle la solución que convenga más a **todos** los intereses de este pueblo, económicos o morales y hasta estéticos.

—Siempre —me ha dicho— acudirá gente a este pueblo, que tiene condiciones de alta calidad; pero aquella que conviene a la Isla dejará de venir en gran número cuando vea que sus puestos están ya ocupados por otra gente.

Dificultades a la Comisión de Municiones

El Departamento de Guerra no quiere que se divulguen ciertos secretos militares

WASHINGTON, diciembre 3. (A. P.)—La Comisión de Municiones del Senado, con pruebas que sus miembros creen que tendrán repercusiones internacionales, indicó hoy que tropieza con dificultades por lo menos en uno de los departamento gubernamentales para poder dar a la publicidad esas pruebas.

El secretario de la Guerra, Mr. Dearn, no compareció hoy a una reunión con el Comité y los miembros de ésta manifestaron claramente que tal proceder no les agradaba.

La comisión publicó un comunicado en que dice que tal entrevista se había sugerido por el propio departamento de la Guerra «para discutir asuntos que la Comisión pensaba dar a la publicidad sin darse cuenta de que se trata de secretos militares».

La comisión reanudará mañana la información pública en circunstancias que indican que sus relaciones con algunos departamentos del Gobierno no son muy cordiales.

Existen diferencias acerca del uso del material que está en manos de los departamentos y la serie de protestas causadas por las declaraciones que se hicieron en las primeras informaciones públicas, y esto hace que los funcionarios del departamento de Estado procedan con cautela. Se ha pedido a la Comisión que retire buena parte del material con que cuenta y se dice que los departamentos del Gobierno se niegan a suministrar más datos a la Comisión.

Sin embargo, los investigadores están dispuestos a seguir adelante. Esperan descubrir que la industria de armamentos ha tratado activamente de frustrar un convenio internacional que limite el tráfico de armas.

M.E.C.D. 2016

No publicaremos ningún trabajo que no sea realizado por nuestros fotógrafos, que estarán debidamente identificados con el carnet del Diario de la Marina

DIARIO DE LA MARINA

HABANA, MARTES, 4 DE DICIEMBRE DE 1934

SUPLEMENTO DIARIO EN ROTOGRABADO; DE ACTUALIDAD MUNDIAL TELEFONO M-3775

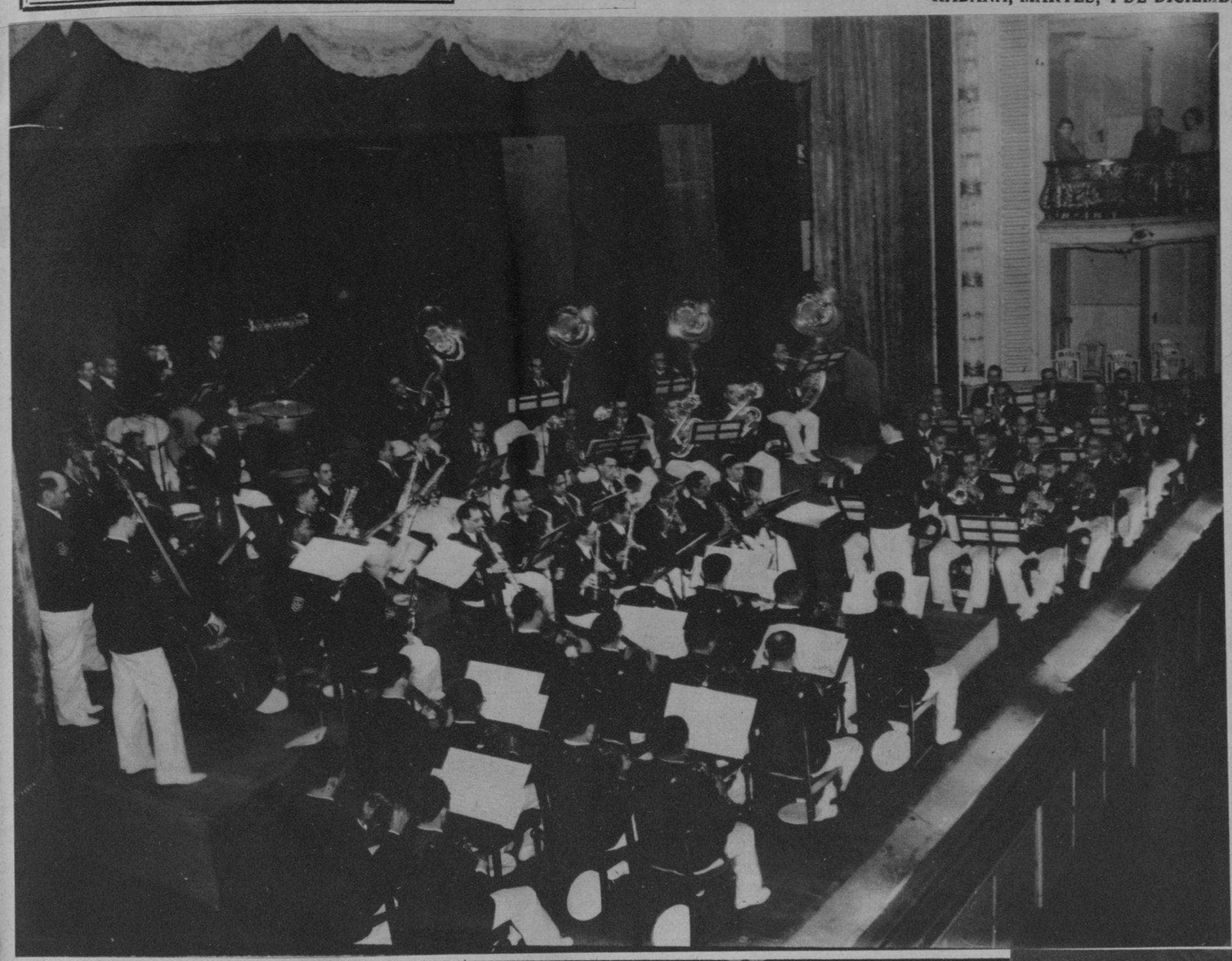

CON ENORME éxito ofreció el pasado domingo su primer concierto la Banda del Estado Mayor de la Marina de Guerra Constitucional. Esta primera audición fué escuchada por un número crecido de público, que aplaudió la meritoria labor de los profesores que integran el conjunto y especialmente a su Director, el señor Armando Romeu Marrero, que estuvo a insuperable altura (Foto D. M.)

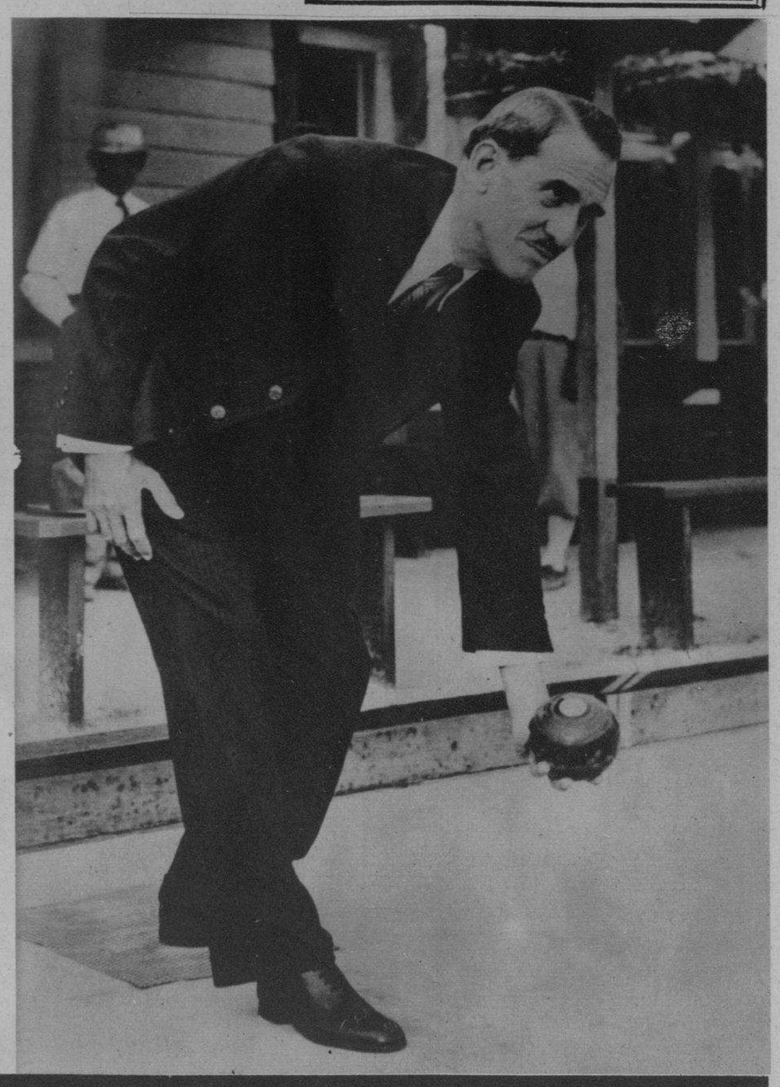

EL DOCTOR Ramón Grau San Martín, una de las figuras más conspícuas de la revolución, ex-Presidente de la República, se muestra en esta interesante foto en los momentos en que se disponía a lanzar el bolo contra los "palos". El ex-Presidente, cuando fué captado por la lente del fotógrafo, se hallaba en una "bolera" de la ciudad de San Petersburgo, a donde estuvo recientemente de visita (Foto W. W.)

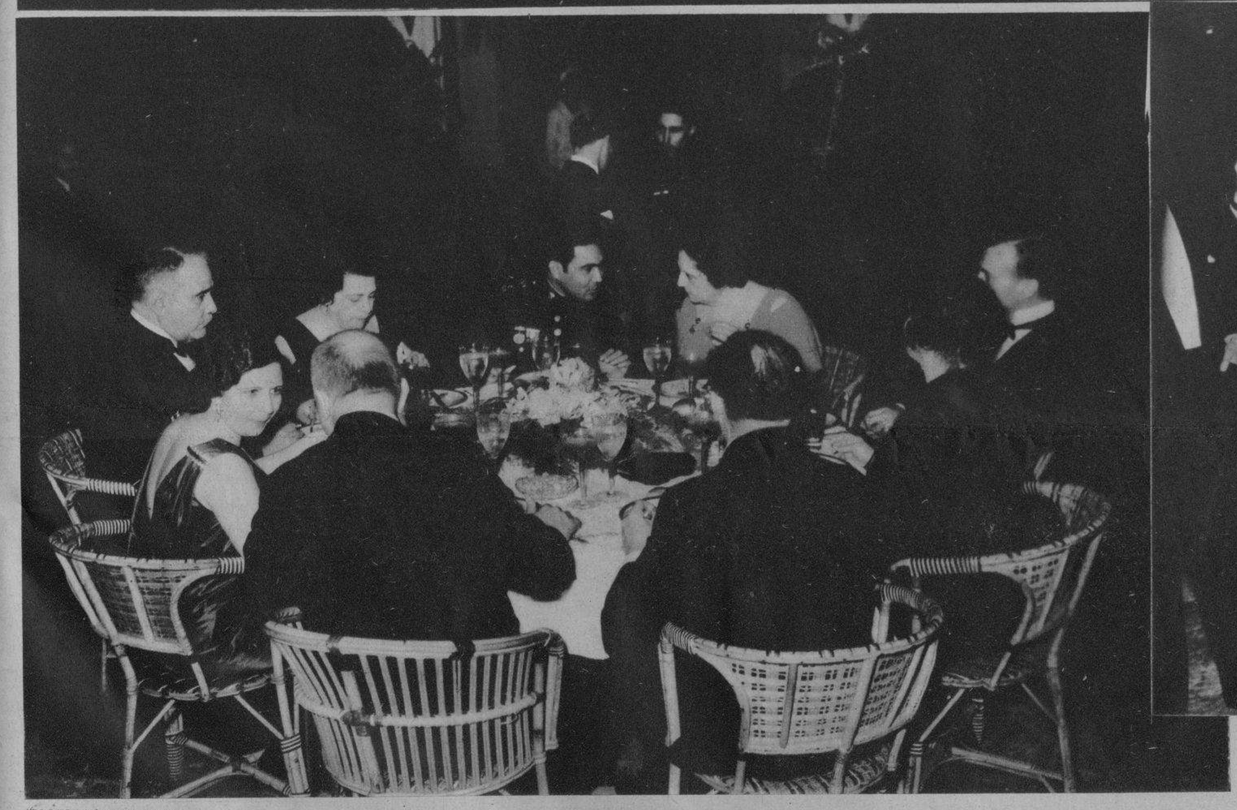

INSTANTANEA tomada por nuestro repórter gráfico de la mesa en que tomaron asiento el Presidente de la República y la señora Carmela Ledón de Mendieta; el Embajador de los Estados Unidos, Honorable Jefferson Caffery; el coronel Batista y la señora Elisa Godínez de Batista; el doctor Cosme de la Torriente y otras distinguidas personas, que dieron realce con su presencia a la brillante fiesta ofrecida en Villa Amelia con motivo de celebrar la fecha de su onomástico la esposa del Jefe del Ejército Constitucional (Foto D. M.)

CONCURRENTES a la brillante fiesta celebrada en la residencia del Jefe del Estado Mayor del Ejército, con motivo de la fecha onomástica de la señora Elisa Godínez de Batista. Aparecen en esta foto el Presidente de la República y su esposa; la festejada; la señora Diago de Gómez; la señora y señor Carlos Peláez; el coronel Batista; el teniente coronel Tabernilla; el Sr. Alfredo Hornedo y otros (Foto D. M.)

FIESTA SUNTUOSA fué celebrada el domingo en la residencia del coronel Batista con motivo del onomástico de su gentil esposa, la señora Elisa Godínez de Batista. En este grupo aparecen la festejada; la señora Carmela Ledón de Mendieta; la señora del Ministro del Japón; la señora del Secretario de Justicia y el doctor Cárdenas; la señora del Ministro de Italia y su esposo (Foto D. M.)

A BORDO DEL VAPOR "Orinoco", llegó ayer a la Habana la bella y distinguida señora de Claussó. A los muelles acudieron a recibirla su esposo, el señor Francisco Claussó, y sus amistades. Aparecen en la foto el conde y la condea del Catillo; el marqués de Zárraga y el señor Argüelles (Foto D. M.)

EL PRESIDENTE de la República, coronel Carlos Mendieta, en compañía del Jefe del Estado Mayor del Ejército, coronel Fulgencio Batista, de altos oficiales del Ejército y de la Marina, del señor Alfredo Hornedo y de nuestro Director, doctor José I. Rivero, durante la fiesta celebrada el domingo en la finca Villa Amelia, residencia campestre de los esposos Batista-Godínez (Foto D. M.)

BANQUETE.—Un aspecto de la presidencia del banquete que en número de trescientos comensales, sirvió para testimoniar al Centro de Dependientes la labor profesional del ilustre galeno, doctor José García de los Ríos. El acto se celebró en el Hotel Inglaterra y durante el mismo el doctor Francisco Almodóvar—que representa la candidatura Puente-Larín—pronunció uno de sus discursos más famosos, constituyendo el eje del acontecimiento y alrededor del cual giran los comentarios de la mencionada institución (Foto D. M.)

EN VILLA AMELIA.—Mesa integrada por el Alcalde de la Habana y su esposa; Calixto García Velez y su esposa, y del Jefe de la Marina y su esposa, en Villa Amelia, residencia del coronel Fulgencio Batista, con motivo de haber celebrado el día de su santo su distinguida esposa, la señora Elisa Godínez de Batista (Foto D. M.)

M.E.C.D. 2016

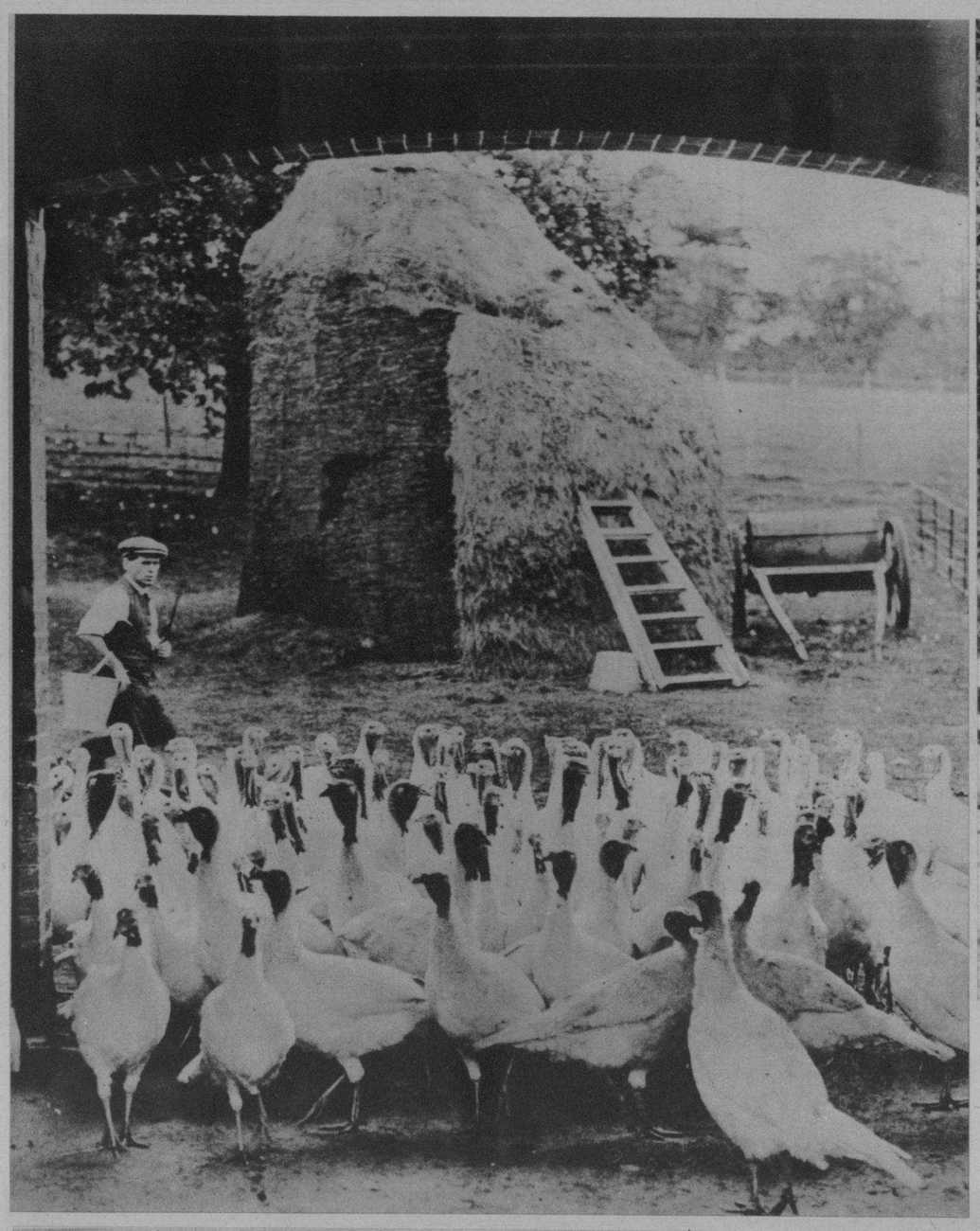

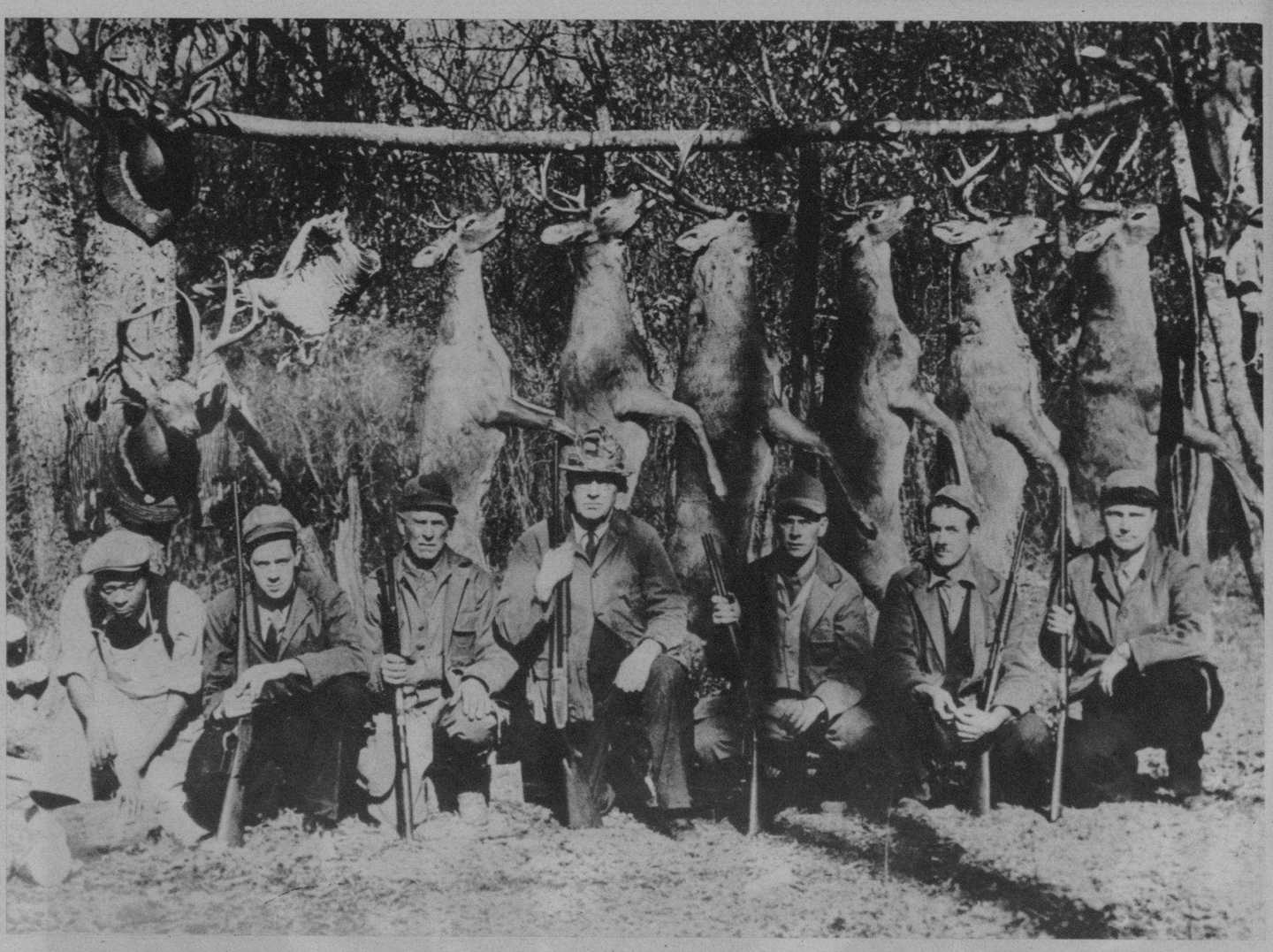

DE CACERIA.—En las regiones del norte de los Estados Unidos, uno de los deportes favoritos de la época actual es la cacería en gran escala. En Hot Springs, Estado de Virginia, la caza mayor se ofrece al ojo experto del tirador como algo magnífico. Vemos en esta foto a un grupo de cazadores después de una excursión cinegética en la que lograron matar a seis grandes piezas (Foto Wide World)

LISTOS PARA LA FIESTA.—Vista pintoresca tomada en una finca de la villa de Surrey, en Inglaterra, en la que se pueden ver a varias docenas de pavos blancos, que están siendo engordados convenientemente para la próxima fiesta de Navidad (Foto Wide World)

VIOLINISTAS LOS TRES.—Una familia de famosos músicos aparece en este grupo: el más pequeño, Wilberforce J. Whiteman; Paul Whiteman, mejor conocido por el "Rey del Jazz", y el viejo Paul Whiteman, que dirige una banda en New York. Paul, el del medio, acaba de fundar una Academia de Música en memoria de su madre, que fué la que le enseñó los primeros compases (Foto Wide World)

GALLINA CAMPEONA.—El trofeo de oro de la "All American" fué ofrecido en reciente justa a esta gallina negra, perteneciente a la raza conocida por "Cochin", en la exhibición celebrada a mediados del pasado mes de noviembre. La gallinita en cuestión aparece en brazos de la señorita Dorothy Meiner, la que da la sensación de que el premio le fué ofrecida a ella y no a la gallina en cuestión (Foto Wide World)

EL "FERRY" DEL AIRE.—El nuevo autogiro sin alas, cruza por el río Hudson, viéndose al fondo la gran masa de hierro y concreto de la enorme urbe neoyorquina. El autogiro realizó en esta ocasión un vuelo de prueba desde la referida ciudad de Long Island, ruta que será cubierta en un futuro próximo por el aparato diseñado e inventado por un español, el señor de La Cierva (Foto Wide World)

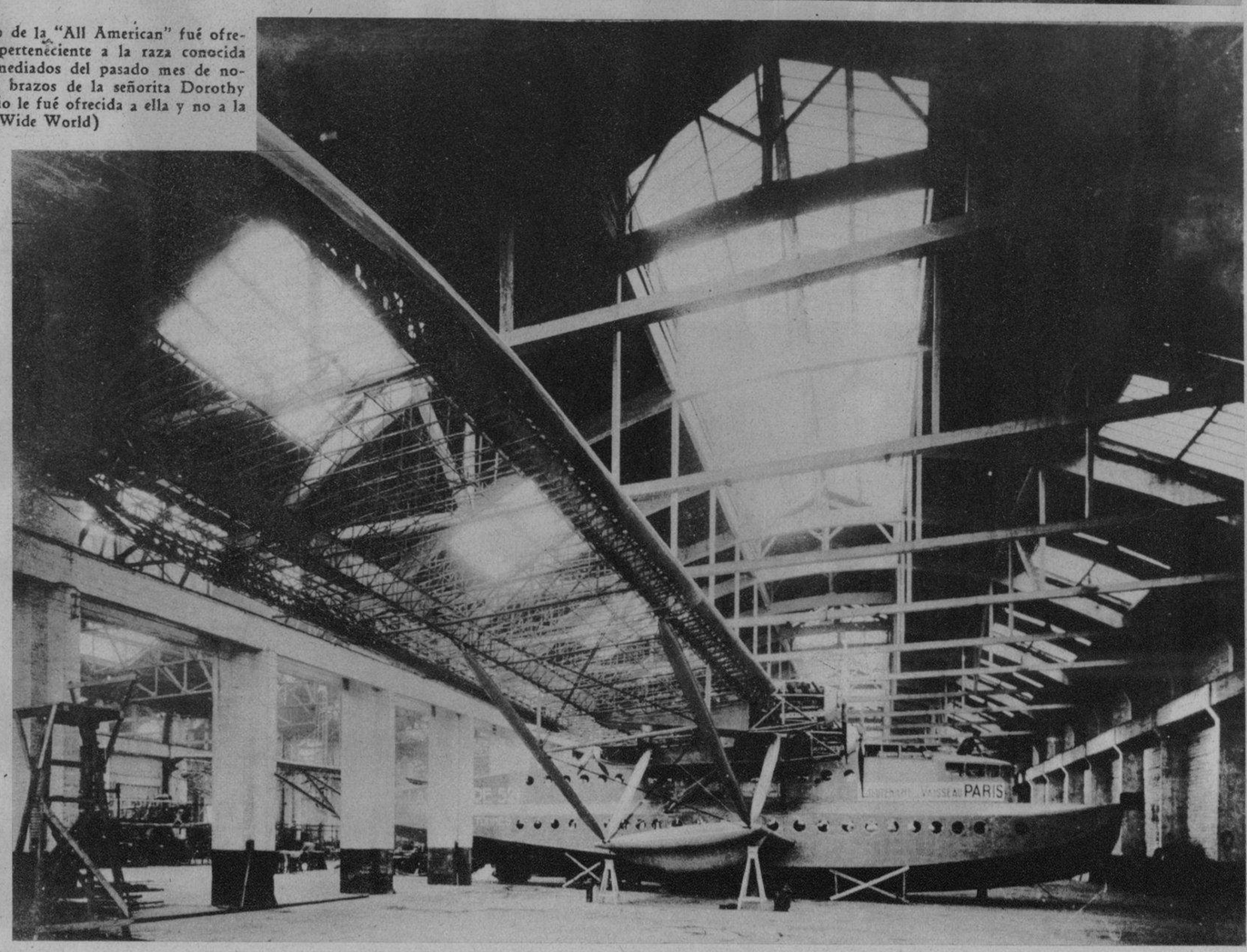

GIGANTE AEREO.—Se llamará este enorme aeroplano "Teniente De Vaisseau de París", con un peso de 32 toneladas. Aparece en el lugar donde se está fabricando desde hace tres años. Está considerado como el barco aéreo mayor del mundo. Dará acomodo a diez pasajeros de primera clase; cuarenta y dos de segundo y tiene además doce compartimentos de lujo. Hará la ruta trasatlántica y volará con una potencia de 850 caballos de fuerza a una velocidad de 230 kilómetros por hora (Foto Wide World)

M.E.C.D. 2016

MODAS

UN ATRACTIVO juego de comedor de Renacimiento Español, de los muchos que siempre tiene en exhibición la casa Cernuda, en Obispo 123 y 124, entre Bernaza y Villegas

TRAJE de crepé celanés cuyo principal adorno consiste en los atractivos botones cuadrados y cinturón del mismo color

LA INFLUENCIA de los Alpes se ha dejado sentir en este sombrero de "sport" de velour verde con cintas de colores vivos

EL ESTILO medioeval se impone nuevamente a la moda, como podrá verse en este elegante ensemble para de noche

PARA LAS FRIAS mañanas de invierno los abrigos de Corduroy de seda se vienen usando mucho

EL TUL BLANCO y dos camelias, le prestan verdadero encanto a este traje de moaré blanco; la chaqueta de la figura de pie, es de satín blanco dominada por un estilo persa

M.E.C.D. 2016

CASIMIR INGLES
Petronio
SELECTO ENTRE LO SELECTO
PIDALO A SU SASTRE
Sobrinos de Nazábal
Importadores de PAÑOS
Muralla 70
Anuncios "VICTORIA" • U-5298 • HABANA

UNA DE LAS suntuosas escenas de la gran película "El Conde de Montecristo" que ayer se estrenó en el Teatro Nacional. Este drama, basado en la famosa novela de Alejandro Dumas y realizado por los Artistas Unidos, ha tenido un enorme éxito en los Estados Unidos, donde se ha exhibido en los principales coliseos de ese país (Foto A. U.)

IN MEMORIAN.—El pasado domingo tuvo efecto, a las diez de la mañana, en la capilla de San Albano, situada en la calle de Salud, una misa cantada en memoria del gran poeta Gustavo Sánchez Galarraga, piadoso tributo realizado por un grupo de admiradores. Organizó este solemne acto la señora Mercedes Borrero (Foto D. M.)

BRILLANTE velada fué celebrada el pasado 2 de diciembre en la Unión 44 de Caballeros Católicos de Cuba con motivo de cumplirse la fecha del onomástico del Reverendo Padre Claudio de Fuentes y de la solemne bendición del estandarte de la Unión. Mostramos la nutrida concurrencia que asistió al acto (Foto D. M.)

LOS SEÑORES miembros de la Comisión Exportadora de Azúcar visitaron ayer por la mañana al Presidente de la República. La entrevista tenida entre los referidos señores y el coronel Mendieta duró cerca de dos horas consecutivas. En esta fotografía, tomada en uno de los pasillos de Palacio, aparecen los señores José Manuel Casanova, Mauricio Leonard, Jesús Azqueta, Arturo Mañas y López Oñas (Foto D. M.)

ORDENE SUS CRISTALES EN LA
OPTICA NACIONAL
J. A. ACOSTA Y CIA.
O'REILLY Nº 73 - TEL-M-2400

BANQUETE HOMENAJE ofrecido al señor Mariano Luis Moncayo, jefe de ventas de la Cervecería Hatuey, por los vendedores del producto, empleados, ayudantes, cargadores y mecánicos. Mostramos la mesa en que tomó asiento, rodeado de sus admiradores, el homenajeado (Foto D. M.)

DESPUES DE CELEBRADO el banquete homenaje ofrecido al señor Mariano Lusi Moncayo, jefe de ventas de la Cervecería Hatuey, de Bacardí, la lente del fotógrafo dejó constancia en esta plancha de los asistentes al simpático acto celebrado en Santiago de Cuba (Foto D. M.)

CARMELINA DELFIN, compositora de exquisita sensibilidad artística y notable concertista del piano, que próximamente dará un concierto en uno de nuestros principales teatros. La señora Delfín ejecutará en esa audición musical sus últimas producciones que tanta fama le han dado internacionalmente (Foto D. M.)

El ideal jabón "Hiel de Vaca" de Crusellas, es el secreto de toda mujer chic. A su uso constante le debo mi tez de japonesita, sedoso y juvenil.
Elvirita Barceló.

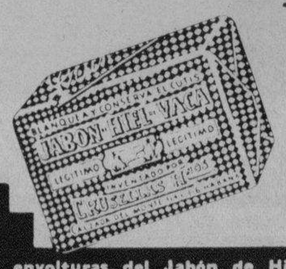

Las envolturas del Jabón de Hiel de Vaca de Crusellas, sirven para participar en el "Octavo Colosal Concurso JABON CANDADO."

PELIGRO
PARA DOLOR DE GARGANTA
HAGA Gárgaras a menudo con Listerine

Los resfriados, la gripe y hasta la pulmonía, tienen a menudo su origen en un simple dolor de garganta.

¡Protéjase! A la primera señal de un dolor de garganta haga gárgaras con el Antiséptico Listerine sin diluir. Tan pronto como se introduce en la boca empieza a destruir los microbios. Mediante pruebas científicas se ha comprobado que reduce el número de éstos hasta un 99 por ciento en 15 segundos.

Pero no tarde en proteger su salud. No espere hasta que ya haya contraido un resfriado o dolor de garganta. Cómprese un frasco hoy mismo y empiece a hacer gárgaras mañana y noche con Listerine. Le agradará también su sabor refrescante y la vigorizante sensación de limpieza y frescura que deja en la boca.

•

¿Ha probado usted la Crema Dentífrica Listerine? La rapidez con que limpia y su agradable sabor le encantarán.

•

ANTISEPTICO
LISTERINE

No trate Ud. mismo de curarse un mal grave — consulte con su médico inmediatemente.

M.E.C.D. 2016