1A SECCION

SERVICIO DE ASSOCIATED PRESS. Esta queda autorizada para usar nuestro servicio y noticias de información.
HILO DIRECTO CON NUEVA YORK

DIARIO DE LA MARINA

El DIARIO DE LA MARINA es el periodico más antiguo de Cuba. Fué fundado en el año mil ochocientos treinta y dos.
SERVICIOS ESPECIALES DE ESPAÑA

1A SECCION

AÑO CIENTO DOS.—NUM. 288 ACOGIDO A LA FRANQUICIA POSTAL LA HABANA, MARTES, 20 DE NOVIEMBRE DE 1934.—SAN FELIX DE VALOIS TIEMPO PARA HOY: BUENO. PRECIO: 5 CENTAVOS

HEMEROTECA MUNICIPAL * MADRID * ENTRADA 7 DIC 1934

ACORDO AYER EL CONSEJO DE ESTADO IMPORTANTES MODIFICACIONES AL CODIGO ELECTORAL

PUEDEN ANULARSE MUCHOS PARTIDOS EN LA ELIMINACION DE LOS AFILIADOS

IMPRESIONES

HAY solicitadas en nuestra Universidad 3.790 matrículas de exentas de pago; esto es, existen cerca de cuatro mil espontáneos y entusiastas candidatos a morirse de hambre con el tiempo. Es un modo bonito de ayudar a la pobreza. "Puesto que no tienen ustedes recursos para estudiar—dice el Estado a cuatro mil jóvenes—, estudien a mi costa, o no estudien, que yo les proveeré de sendos pergaminos, que si no les servirán para ganarse la vida, al menos les darán el derecho de perturbar la difícil marcha de las profesiones y de revolverse mañana contra mí en nombre de la justicia social".

La matrícula gratis, en la forma que se entiende por estos trópicos, no puede tener otra finalidad que o la ya conocida de hacer artificialmente estudiantes, para conducirlos a las primeras trincheras de todos los disturbios, o fabricar metódicamente a los rebeldes más peligrosos de mañana, los que, con su barniz de cultura, terminan por morder a diestro y siniestro al no poder masticar.

Se explica que en un régimen de liberalismo democrático como el nuestro, el Estado sienta ciertos escrúpulos en lo de restringir los oficios, comercios y profesiones. Pero lo que no se explica es que propenda a desarrollar determinadas ramas de la actividad del hombre, precisamente aquellas en que la actividad ha menguado por exceso de hombres. Lo más discreto y comprensible sería que el Estado se preocupara de restringir y de impulsar. Pero como la discreción está reñida con la época, es lógico que las cosas se hagan al revés; así a nadie sorprenderá que como una ayuda a los médicos se piense en la adopción de medidas que quebrantan el ambiente "medical" y sanitario del país, al mismo tiempo que con nuestra incubadora de profesionales se suple la calidad del producto por la cantidad.

Hemos expresado hace poco que la matrícula gratis hay que concederla como una merced que recibe el favorecido y no como un derecho exigible. Esto es fácil de entender hasta para un comunista. El Estado tiene la misma obligación moral de costear la carrera a un pobre como de pagarle la entrada a un cine.

El Estado, sí, puede y debe preocuparse de que las facultades extraordinarias de algunos muchachos para las ciencias, las letras o las artes no se malogren por carecer estos últimos de los elementos económicos que requiere el cursar una carrera; y de ahí que las becas, como las matrículas de gracia, sólo deben alcanzar a los que reúnan merecimientos para ello.

Otra cosa es un absurdo que, de persistirse en él, acarreará males irreparables a los **agraciados**, un trastorno sin paralelo a las profesiones, ya bastante averiadas, y una agravación de la lucha social a la vuelta de un lustro, con lo que no hay duda de que se darán un baño de rosas los iracundos vasallos de ese Genghiskán moderno que en Moscú tiene su sede y en La Habana la más fiel y sumisa de sus colonias.

EUROPA DERIVA HACIA LA GUERRA PORQUE LE FALTA UN HOMBRE FUERTE

Graves acusaciones a los maquinistas del "Morro Castle"

Huyeron apenas empezó el fuego. Su escapatoria fué funesta para los pasajeros

NUEVA YORK, noviembre 19. AP. En la declaración prestada hoy ante la Junta del Departamento de Comercio que instruye expediente a cinco oficiales del «Morro Castle» acusados de negligencia, se ha sostenido que el personal encargado de alimentar las calderas se había evaporado tan pronto como comenzó el incendio en la madrugada del ocho de septiembre.

Lewis Wrught, uno de los maquinistas, dijo que tres fogoneros y el encargado de inyectar agua en las calderas fueron los primeros en abandonar el cuarto de máquinas, añadiendo que descendió para dejar abiertas las válvulas de las calderas y que finalmente huyó.

Siguió diciendo que no vió a Anthony R. Bujia, primer auxiliar de máquinas. Bujia es uno de los cinco oficiales acusados.

CUBANOS HONRADOS CON GRADOS MILITARES EN UNA ACADEMIA DE E. U.

GAINESVILLA, Georgia, noviembre 19. (AP.)—En la sección de cadetes de la «Academia Militar de Riverside», después de haber sido seleccionados de una lista por el coronel Sandy Beaver, presidente de ella, han sido designados Leonardo del Monte, hijo de L. del Monte, de la Habana, sargento de un pelotón, y Joaquín López, hijo de José López, de la Habana, sargento.

La «Academia Militar de Riverside» ha sido recomendada por la Secretaría de la Guerra de los Estados Unidos. Pronto se trasladará a su nuevo alojamiento invernal de Hollywood, estado de La Florida. Los oficiales y clases de esta Academia son seleccionados tras de una rigurosa prueba.

EL CLERO SERBIO SE PROPONE CANONIZAR AL MONARCA ASESINADO

KOPLJE, Yugoeslavia, nosacerdotes de la Iglesia Ortodoxa serbia han iniciado un movimiento para canonizar al asesinado Rey Alejandro de Yugoeslavia.

Dicen los sacerdotes de ese culto que la trágica muerte del Rey en Marsella, Francia, le ha convertido en mártir para la nación, y que los servicios que prestó al país estableciendo la armonía entre los distintos grupos raciales, justifican su elevación a los altares.

Los periódicos locales publican dibujos representando a Cristo que recibe al Rey Alejandro en el Cielo y lo sienta a su derecha.

Cuando se le pidió a la Reina María de Yugoeslavia su opinión acerca de ese movimiento, dijo:

«Creo que el pueblo yugoeslavo preferirá recordar a Alejandro como Rey-soldado más bien que como Rey-santo.»

La situación, dieciseis años después del armisticio, tiene inquieto y alarmado al mundo

Las sombras y las alarmas se condensan cuando la mirada se fija en el plebiscito del Saar, que puede ser quien, encienda la mecha que haga estallar el barril de pólvora

PLANEABA UN SASTRE EL ASESINATO DE UN ESTADISTA FRANCES

PARIS, noviembre 19. AP. Un sastre, que se sospecha estaba proyectando el asesinato del primer Ministro Eduardo Benes, de Checoeslovaquia, ha sido traído a esta capital desde Niza, con el objeto de que sea interrogado por la Policía.

Dícese que el sastre nació en Gatta, cerca de Bratislav, Checoeslovaquia, que perteneció a Hungría. Fué arrestado en Niza después que la policía de varias naciones investigaron su conducta. Las autoridades no han querido revelar el nombre del sastre.

Boza Masvidal deja su cargo de Secretario

Se consagrará por entero a su Cátedra, a la que le dedicará todo su tiempo

EN horas de la tarde de ayer, presentó su renuncia a la Secretaría General de la Universidad de la Habana el doctor Aurelio Boza Masvidal, catedrático de Literatura italiana y persona que goza de gran estimación en dicho centro docente.

Como quiera que no nos hemos podido entrevistar con el citado funcionario, desconocemos oficialmente los motivos de su renuncia.

Se decía, sin embargo, en el Alma Mater que obedecía al exceso de trabajo que pesaba sobre el mismo y que le impedía atender debidamente su cátedra, como eran sus deseos.

UN CURSILLO CLINICO PRACTICO DE FISICA ELECTROTERAPICA EN EL HOSPITAL UNIVERSITARIO

Mañana, miércoles, se inaugurará en el Hospital Universitario un cursillo clínico-práctico de física electroterápica, que formará parte de una serie de conferencias de ampliación de estudios de utilidad en la práctica diaria.

Constará de seis lecciones, que serán explicadas dos veces por semana, con todos los medios gráficos y experimentales y desprovistas de tecnicismos complicados.

Serán ofrecidas por el doctor Gilberto Cepero, del Instituto del Cáncer, auxiliado en las cuestiones prácticas por el Dr. Lorenzo Comas.

Las sesiones tendrán lugar los días que a continuación señalaremos, a las nueve de la noche, en el anfiteatro del Hospital Universitario, y llevarán los siguientes titulos: Noviembre 21, miércoles: I Fenómenos Eléctricos en General. Noviembre 23, viernes: II Corrientes Gálvano-Farádicas. Noviembre 26, lunes: III Corrientes de Alta Frecuencia en General. Noviembre 30, viernes: IV Propiedades Biológicas Generales de la Diatermia. Diciembre 3, lunes: V Efectos locales de la Diatermia. Diciembre 6, jueves: VI Electrocirugía.

La asistencia es completamente libre.

NAJERA, POSIBLE PRESIDENTE DE LA ASAMBLEA

GINEBRA, noviembre 19. (AP.)—Francisco Najera, Embajador mexicano en Francia, es mencionado esta noche como posible presidente de la sesión extraordinaria de la Liga de las Naciones, para tratar de la guerra en el Chaco, que se inaugurará mañana a las cuatro de la tarde.

(POR JOHN ELLIOTT)

(Exclusivo d l Herald-Tribune News Service)

BERLIN, nov. 19.—Europa, dieciseis años después del armisticio, se halla plena de rumores de guerra. Actualmente ningún país quiere guerra, pero todos la temen. El «psichosis de miedo» se ha apoderado de todas las naciones del Continente. Este pesimismo se refleja en todos los discursos recientes de los estadistas europeos.

J. Ramsay Mac Donald en su sombrío examen de la situación europea declaró que era innegable que se estaba deteriorando la situación internacional. El Premier Mussolini augura que Europa está llegando inevitablemente a la crisis, y que la Italia fascista estará preparada cuando ese día llegue.

Lloyd George le dice a aquellos que dudan de la posibilidad de una guerra, que pidan cotizaciones de seguro contra ella. Eduardo Benes, el Ministro de Relaciones Exteriores de Checoeslovaquia, tal vez el mas informado de los estadistas europeos, dice que el destino y la paz de Europa serán decididos en los próximos dieciocho meses y asegura que «la situación internacional es grave por razón de su incertidumbre y cualquier acontecimiento puede tener las consecuencias de una bomba.»

Lo peor de la situación es el fatalismo que prevalece en Europa. Este contingente está derivando hacia la guerra porque carece de un líder con imaginación suficiente y energía para tomar los pasos necesarios para evitarla. Tal estadista es el General Jan Smuts, pero desgraciadamente reside en Africa del Sur, y la Europa no es de su agrado. En un discurso muy notable pronunciado en el Instituto Real de Asuntos Internacionales, el General Smuts analizó el complejo de temor e inferioridad que él clasificó como la fuerza que está creando y conformando la política europea.

Es un complejo de inferioridad lo que aflije al Reich en grado extremo, y explica el Nazismo y todos los otros aspectos anormales de la Alemania moderna. Al preguntar cómo podía eliminarse este complejo que está envenenando el alma de Alemania, el General Smuts contestó:

«Sólo hay un camino, y este es el de reconocer francamente y sin reserva su igualdad con las otras naciones. Repugnantes como son los principios del Nazismo a muchos pueblos occidentales, no hay razón porque no se deba de reconocer la igualdad de la posición internacional de Alemania, extirpando así las obsesiones que se hallan en la raiz del nazismo».

Esta es una política de verdadero estadista, y no la política de guerra preventiva para aplastar el hitlerismo, abogada por ciertos liberales emocionales. Es igualmente tonto, hasta juzgándolo desde el punto de vista de la seguridad francesa, querer mantener a Alemania en una posición de inferioridad. Examinando los eventos de los últimos doce meses, ¿quién duda que hubiera sido una diplomacia más hábil haberle concedido a Alemania la igualdad ed armantos defensivos que solicitaba?

En tal caso Alemania hubiera estado aún en la Liga de las Naciones, como miembro activo, y sujeta a las obligaciones de su constitución. Sus armamentos se hubieran limitado y sometido a la inspección de la Comisión Internacional del Control. ¿Cuál es su posición ahora? Alemania se está armando subrepticia e ilegalmente, y ningún extranjero sabe hasta q. punto el Reich se ha armado, aunque sí están de acuerdo en que posee un ejército formidable.

Algún día los estadistas aliados tendrán que reconocer el rearmamento alemán, como se vieron obligados a reconocer la cancelación de las reparaciones.

En esta atmóferas de celos y sospechas mútuas, combinadas con improbabilidad de que surja un líder europeo de la suficiente talla, la que hace que todo el mundo en el viejo Continente mire con temor y ansiedad el plebiscito del Saar, como la chispa potencial que puede encender el barril de pólvora europeo.

Ocupó su escaño en la Cámara española el banquero March

El pueblo lo llevó al Congreso cuando estaba encerrado en Presidio

Don Juan March

MADRID, noviembre 19. (WP.)—Don Juan March, el multimillonario a quien muchas personas consideran el hombre más rico de España, ocupó, al fin, su puesto en los escaños del Congreso, como diputado. Aunque había sido electo hace un año, no había jurado el cargo hasta ahora. El famoso Creso, que tiene su residencia en Palma de Mallorca, fué también diputado a las Cortes Constituyentes, cargo que ocupaba al ser detenido y encarcelado por el cargo de sobornar a funcionarios públicos para que permitieran la entrada de tabaco de contrabando.

Cuando aún se hallaba en presidio, fué electo miembro del actual Congreso. Logró posteriormente escaparse de la cárcel de Alcalá de Henares, saliendo tranquilamente por la puerta principal mientras el centinela iba por una cajetilla de cigarrillos. A pesar de que no se le había hecho ninguna acusación definida, permaneció preso más de año y medio.

EXIGIRA LA «PEQUEÑA ENTENTE» ALGUN PLAN CONTRA EL TERRORISMO

GINEBRA, noviembre 19. AP. Los estadistas de la Pequeña Entente se reunieron hoy y aprobaron una apelación que dirigirán al Consejo de la Liga de las Naciones para que se combata a los terroristas del tipo de los que causaron la muerte al Rey Alejandro de Yugoeslavia y al ministro de Estado francés M. Barthou.

No se dieron a conocer las recomendaciones que hacen para combatir el terrorismo, pero se tiene entendido que se basan en el artículo XI del Convenio de la Liga.

Uno de los asistentes a la reunión de hoy dijo que si la apelación se dirigía contra Hungría, ese país trataría de que se revelaran las condiciones interiores de Yugoeslavia, que obligan a los croatas a buscar refugio en ese país y en otras partes.

EXIJA el SUPLEMENTO en ROTOGRABADO con esta EDICION

Gerardo Machado embarcará hoy para Hamburgo, de donde saldrá luego hacia una población italiana

Estará en Alemania una corta temporada. Tiene el propósito de establecerse de modo definitivo en la patria de Mussolini. Embarcará en un puerto de la costa norte de la nación dominicana

SANTO DOMINGO, (R. D.), noviembre 19. (WP.) — Gerardo Machado y Morales, fugitivo de la presidencia de Cuba y de la justicia de los Estados Unidos desde hace tres meses, fijará su residencia en Italia, donde, si no surgen dificultades, piensa acabar sus años, según expuso antes de partir. En la comitiva de Machado se aseguraba que sería bien recibido en la nación del Mediterráneo.

Hoy Machado se despidió de sus amistades dominicanas, dirigiéndose luego a un puerto de la costa norte de la República, donde el martes tomará el vapor que lo habrá de llevar a Hamburgo. Después de una corta estancia en Alemania, pasará a Italia.

Lo acompañan en el viaje tres mujeres y dos hombres.

EE. UU. ha fortalecido el franco oro francés con $2.000.000.000.00

WASHINGTON, noviembre 19. (AP.)—Se ha declarado por el Tribunal Supremo que es perfectamente constitucional la resolución adoptada por el Gobierno estableciendo que no es obligatorio el pago en oro en los contratos, siempre que se mantenga por el Gobierno federal la política actual, resolución ésta de la máxima importancia, porque se legaliza el abandono del patrón oro por los Estados Unidos.

De otra parte, en fuente oficiosa y generalmente bien enterada se informa que el Fondo de Estabilización Monetaria de los Estados Unidos, de 2.000 millones de pesos, se ha empleado en fortalecer el franco oro francés. En el Tesoro, no se ha hecho comentario alguno sobre el particular.

EL EX-SENADOR AMERICANO EDWIN S. BROSSARD, MURIO DE UN ATAQUE AL CORAZON

NUEVA IBERIA, Luisiana, noviembre 19. (AP). De 59 años de edad, falleció hoy en esta población el ex-senador norteamericano, Edwin S. Brossard, de un ataque cardiaco, tras larga enfermedad; había sido derrotado en 1932 por John H. Overton, protegido del Senador Long, amigo vuelto adversario. Fué de los más interesados en la cuestión azucarera.

LEA todas las tardes «A V A N C E» Dirigido por el doctor José I. RIVERO, y editado en los talleres del DIARIO DE LA MARINA

PARAGUAY SE NEGARA A ACATAR LO QUE ORDENA EL COMITE DE LA LIGA

LA ASUNCION, Paraguay, noviembre 19. (AP.)—En los circulos oficiales del Paraguay, informose hoy que esta nación no se sometería a lo dispuesto en el informe emitido por la Comisión del Chaco Boreal, que está bajo determinaciones del Consejo para resolver el litigio con Bolivia.

La publicación que se ha dado a las partes esenciales de las proposiciones de la Liga han provocado críticas.

En los centros bien informados se dice que el informe no es aceptable debido al establecimiento de la zona neutral recomendada por la Comisión, lo que permitiría a los bolivianos reorganizar sus fuerzas y reanudar las hostilidades en el caso de que fracasara la conferencia de paz.

Por otra parte, no se considera suficiente garantía de la definitiva terminación de la guerra la celebración de una conferencia de paz en Buenos Aires, debido a que la Liga proyecta llevar el asunto al Tribunal Permanente de Justicia Internacional en el caso de que los plenipotenciarios no se pusieran de acuerdo.

Paraguay arguye que esto constituiría una victoria para la insistencia de Bolivia de que se arregle el problema del Chaco jurídicamente.

SUMARIO DE ESTA EDICION

	Páginas
Anuncios Clasificados	17-18.19
Cables	12-20
Cables de España	13
Caricatura. (Por Mariano Miguel)	3
Cartel del Día. ((Teatros y Cines)	7
Católica. (Cultos para mañana e información general)	17
Columna Editorial	3
Crónica Habanera. (Social)	5.7-9
Crucigramas	4
Defunciones ... 3	5
Escenario y Pantalla. (Crítica)	6
Estado del Tiempo	4
Gacetillas	6
Gobernación	2.10
Guanabacoa al Día	7
Habaneras	4
Hacienda	5-17
Matanceras	4
Mercantil	16-18
Municipio	2
Música y Músicos	7
Noticias de los Juzgados de Primera Instancia. (Vida Civil)	8
Obras Públicas	11
Palacio	3
Pasajeros por la vía aérea	7
Policía Nacional	4
Política	11
Puerto	10
Reglanas	10
Secretaría del Comercio	10
Secretaría de Educación	3
Secretaría del Trabajo	17
Sociedades Españolas	8
Sports	14.15
Telegramas del interior	5
Tribunales en General	17
Viboreñas	9
Villaclareñas	4
LECTURAS:	
Armonías. (Por Gustavo E. Urrutia)	2
A Través de la Vida. (Por Héctor de Saavedra)	4
Brú, Laredo y Escobar, (por Antonio Escobar)	20
De Día en Día, (por Tartarín de Tarascón)	12
Políticos y Prensa, (por Un Ocioso)	13
Sindicatos revolucionarios, (por León Ichaso)	13
Tópicos Bancarios, (por Lorenzo Camps)	2
Vida Mundial. (Por Tiburcio Castañeda)	20

Serán los que tengan en sus cuadernos, menos de diez mil adeptos al acabar la prueba

Se conceden cinco días para recusar a los afiliados a los partidos que tengan interés en hacerlo. Deberán tener a la vista la anotación que se publicará en la «Gaceta Oficial»

A la sesión celebrada ayer por el Consejo de Estado concurrió por primera vez, desde que se encuentra funcionando dicho organismo, el doctor Ricardo Dolz, catedrático de la Universidad y uno de los Vicepresidentes del mismo, que había estado imposibilitado de hacerlo en vista de la enfermedad que venía padeciendo.

Con tal motivo el doctor Laredo Brú lo saludó en nombre del Consejo, manifestando que experimentaba un gran honor en sentar a su lado a dos de sus maestros, el doctor Dolz y el doctor Desvernine, haciendo constar que cuando estaba a su lado se sentía siempre el discípulo de sus antiguos maestros.

Los doctores Dolz y Desvernine dieron, en consecuencia, las gracias al Presidente con frases sentidas.

Inmediatamente se dió cuenta de un escrito del Tribunal Superior Electoral, en el que exponía sus puntos de vista sobre la actual redacción de los artículos 198 y 205 del Decreto-ley Electoral.

El doctor Miguel A. Suárez hizo uso de la palabra para oponerse a las modificaciones que se solicitaban, por estimar que ya el texto de la Ley Electoral disponía todo lo pertinente, y el doctor Edreira habló en favor de la solicitud de referencia, haciéndolo también el Presidente, doctor Laredo Brú y los doctores Lamar, Desvernine, Giménez Lanier y Silverio.

En vista de ello se redactó y sometió de seguida a la consideración del Consejo un proyecto de Decreto-ley introduciendo, en vista de las razones expuestas, las modificaciones pedidas a los artículos de referencia, las cuales fueron aprobadar por diez votos a favor y uno en contra, el del doctor Suárez.

Las modificaciones citadas fueron introducidas mediante la adición de sendos párrafos a los artículos 198 y 205.

En uno de ellos se establece que la comprobación a que se contrae el párrafo anterior consistirá en determinar si en los cuadernos que se hayan presentado, junto con los documentos a que se refiere el artículo 197, aparece el número de afiliados señalado como mínimo en el artículo 194, o sean 10,000, y si resultan cumplidas las formalidades externas previstas en el artículo 195 y las prescripciones de los artículos 199 y siguientes.

Respecto al otro, señala que dentro de los cinco días siguientes a aparecer en la «Gaceta Oficial» de la República la aprobación de un Partido por el Tribunal Superior Electoral, la Comisión a que se contrae el final del párrafo primero del artículo 197, que haya presentado ya una solicitud de inscripción de Partido o la representación legítima de éste, podrán señalar concretamente al Tribunal Superior Electoral, con vista de los cuadernos de afiliados del Partido aprobado, las afiliaciones dobles o fraudulentas, efectuadas; y que si el Tribunal las comprobase y deducido su número de las afiliaciones presentadas por dicho Partido, no queda el mínimo previsto en el artículo 194, anulará la aprobación del referido Partido.

Consigna, además, que el examen de cuadernos de los afiliados, a los efectos de este párrafo, se efectuará en el Tribunal, a presencia del Secretario del mismo, y adoptará las medidas adecuadas para asegurar la integridad de aquélla.

A continuación se dió cuenta de una comunicación del señor Pegudo, pidiendo la supresión del impuesto de la sal y del azúcar, pasando a estudio de la Comisión de Reformas Económicas.

Se dió cuenta con una carta del doctor Blanco, agradeciendo la solicitud del Consejo para que retirara su renuncia, pero manifestando las mismas razones que alegó al señor Presidente de la República, es decir que sus múltiples ocupaciones le impiden retirarla.

Se siguió tratando de la Ley del Mutualismo y después de discutidos algunos artículos, el doctor Edreira presentó una moción pidiendo que los servicios de medicina, asistencia médica por los facultativos y hospitalización, por medio de camas, se prestasen a todas las personas mutualizables, sin distinción de religión, raza, color o nacionalidad.

Hicieron uso de la palabra los doctores Giménez Lanier, Angulo, Laredo Brú, Lamar, Silverio y Belt, y sometida a votación, se desechó la moción por nueve votos contra dos, explicando su voto los doctores Candita Gómez, Miguel A. Suárez, Giménez Lanier, Silverio, Angulo, Dolz y Laredo Brú. En general el criterio del Consejo fué que dicho asunto debía requerir una legislación especial y que, por tanto, no procedía tratarlo en aquellos momentos.

Se dió cuenta de una moción del doctor Lamar, proponiendo una modificación a la Ley Hipotecaria en el sentido de que sí sean inscribibles las opciones de compra y venta y las operaciones concertadas sobre bienes inmuebles de derechos reales.

A petición del doctor Belt se acordó tratar preferentemente, en la próxima sesión del Consejo, la Ley de Moratoria Farmacéutica propuesta al Consejo de Estado.

LA COLEGIACION DE LOS ABOGADOS

El Secretario de Justicia, doctor Raúl de Cárdenas, ha invitado al doctor Laredo Brú, Presidente del Consejo de Estado, para un cambio de impresiones, que tendrá lugar muy en breve, sobre la colegiación de los abogados.

A NUESTROS SUSCRIPTORES

Enterada esta Administración de que ciertos individuos tratan de sorprenderles, pretendiendo efectuar cobros de suscripciones sin el recibo oficial de esta Empresa, avisamos a nuestros suscriptores, para que, en ningún caso, paguen sin ese documento: agradeciéndoles su aviso inmediato para proceder contra esos estafadores.

DENUNCIADA LA DISCRIMINACION DEL NUEVO TRATO CON LA MUJER EN UNA CONVENCION DE NEW YORK

Las mujeres apelarán a Roosevelt para que ponga un rápido término a esa obra. Mientras, en la Prensa se aboga por quitar a la mujer el derecho a todo trabajo

NEW YORK, noviembre 19. (Por nuestro hilo directo, de nuestro Corresponsal Sr. Jorge Losada).

El Partido Nacional Femenino terminó ayer domingo su Convención Anual, durante cuyas sesiones las delegadas denunciaron en términos enérgicos la «discriminación del nuevo trato con la mujer».

Condensando el lenguaje de las ciento cincuenta mujeres que a dicha Convención acudieron, el Corresponsal ha podido precisar que la mujer americana se siente intranquila ante los siguientes problemas que contronta:

«El derecho económico de la mujer se encuentra bajo el peligro del fuego constante; según un convenio entre varios Gobernadores se le asignará a la mujer un jornal legal mínimo inferior al del hombre; los obstáculos para que la mujer casada obtenga trabajo aumentan en vez de disminuir; existen más de cien Códigos Nacionales de trabajo en donde se discrimina contra la mujer, llegándose en muchos casos a una diferencia de veintidós centavos y medio la hora; se apelará al Presidente Roosevelt para que termine estas injusticias; se lanzará un manifiesto para enmendar la Constitución con una ley que conceda derechos iguales».

Es cierto que cada vez se acentúa más lo que el Partido Nacional Femenino ha calificado de «discriminación». Un crítico tan autorizado como George Jean Nathan, en el último número de «The American Spectator» ofrece en una fórmula de diez puntos el paliativo de la depresión, en que hay estos dos primeros: «emular el pronunciamiento de Mussolini y quitar a las mujeres de todos los campos de trabajo, salvo en los casos en que sean ellas el sostén de la familia; emular el pronunciamiento de Hitler y quitar a la mujer de la política en la que hacen más daño que bien».

Esta, desde luego, no es la opinión representativa de los Estados Unidos; pero, sí nos indica cierto descontento con la hegemonía femenina que aquí, en donde el culto a la mujer es un candente fetichismo, es algo insólito.

Es bien aparente, aún a la vista más somera, la avasalladora preponderancia femenina en todas las oficinas y fábricas. En las nutridas «filas de pan», en donde los hombres sufren el rigor del infortunio, este Corresponsal jamás ha visto una silueta femenina. Y en las calles, en donde ha contemplado la penuria de muchos hombres revelada en raídos pantalones, en sombreros mugrientos y zapatos perforados, la mujer no aparece por ningún lado.

La mujer americana, se puede afirmar, ha sentido poco la depresión. Tal vez este invierno no se pueda comprar un abrigo de chinchilla o marta, pero no le faltará el abrigo. Es prueba irrebatible de la holgada situación que disfruta la mujer aquí su imperceptibilidad hacia los problemas vitales de la nación; sus pueriles alegatos ante un realismo perturbante. Los problemas sociales de nuestros tiempos son más complejos y hondos que una diferencia de veintidós centavos y medio por hora.

Y, sin embargo, el Corresponsal, como demostración del movimiento sufragista, repite ahora la frase de una fémina:

«No queremos simpatía; queremos Justicia; la única protección de la mujer es igualdad en los sexos».

Pero es que no existe igualdad en los sexos. Los sexos son disímiles en sus funciones. Factor que las mujeres inteligentes saben aprovechar cuando mantienen su inteligencia no contaminada con la estulticia de los hombres.

ESTALLARON ALGUNOS PETARDOS ANOCHE, PERO SIN OCASIONAR DAÑOS

Varios petardos que fueron colocados durante la noche de ayer, no causaron daños y sí la consiguiente alarma. Aquellos fueron puestos en la «isla» de los tranvías que existe en Zulueta, frente al Centro Asturiano; frente a la casa Empedrado número 50; en Wilson y 6, en el Vedado; en la esquina de Cerezo y San Antonio, en el Cerro, y en las paralelas de los tranvías de Marianao, esquina a Peñalver.

Se ignoran quiénes sean los individuos que colocaron los petardos.

AUGURA EL ARZOBISPO RUIZ QUE EN MEXICO SE ESTABLECERA MUY PRONTO UN GOBIERNO SOVIETICO

Explica que el único partido que se consiente en esa nación es el revolucionario, y agrega que a los niños se les enseña a ser ateos, prohibiéndose el catolicismo

CHICAGO, noviembre 19. (AP)—El desterrado arzobispo de México, Monseñor Leopoldo Ruiz y Flores, declaró hoy que no pasaría mucho tiempo, sin que en su tierra se hallase establecido un régimen bolchevique. Mons. Ruiz y Flores se encuentra en esta ciudad concurriendo al jubileo del Cardenal Mundelein, elevado a la mitra hace un cuarto de siglo.

El anciano y cenceño sacerdote, cano el cabello, 70 años, sentado cómodamente en su poltrona, en la Universidad de De Paúl conversó con los periodistas acerca de su ostracismo del país en el cual durante 46 años ejerciera el sacerdocio. Considera que las actividades que en México despliegan los agentes del gobierno soviético, serán las que habrán de vencer al cabo en el país, originando un régimen de tipo soviético.

—Hace años, el Gobierno soviético envió a México de Embajadora a la señora Kollontay, y, aunque en el país hay apenas un puñado de rusos, en su oficina trabajaban unos cien empleados—enunció. Todos esos empleados laboraban simplemente por introducir en México los cánones del comunismo.

El arzobispo es un despatriado. En 1932, lo expulsaron de México, sacándolo del lecho y metiéndolo en un avión, que lo llevó a los Estados Unidos. Hoy, desde territorio norteamericano, gobierna a los 300 sacerdotes que en México ha permitido el actual Gobierno.

Añade que aunque en la nación hay un 90 por ciento de católicos, las leyes restringidas que prevalecen impiden que en el Congreso tenga escaño ningún profesante de la religión, o que sea miembro del gabinete presidencial.

—El único partido que se tolera en México es el Partido Nacional Revolucionario —aduce— el cual impide que en el Gobierno haya el menor atisbo de catolicismo. A los niños se les enseña a ser ateos, prohibiéndose las enseñanzas católicas.

EL 20 DE DICIEMBRE SE CASARA LA HIJA MAYOR DEL CONDE DE GRANARD

LONDRES, noviembre 19. (AP.)—Se ha anunciado que el 20 de diciembre se casarán en el Castillo de Forbes, en el Condado de Longford, Estado Libre de Irlanda, Lady Moira Forbes, de 24 años, hija de los Condes de Granard y el Conde Louis de Brantes.

M.E.C.D. 2016

TRES SECRETARIOS INVESTIGARAN EL ALZA DE PRECIO EN LOS ARTICULOS DE PRIMERA NECESIDAD

DIARIO DE LA MARINA

Fundado en 1832
Dirigido hasta 1919 por D. Nicolás Rivero y Muñiz
OFICINAS: HABANA, PRADO 103.—NEW YORK: Joshúa B. Powers Inc. 220 E. 42nd. St.

Editado por la Cía. DIARIO DE LA MARINA (S. A.) cuyo programa consiste en la defensa de los intereses generales y permanentes de la Nación cubana, de los especiales de la Colonia española establecida en la misma y en la unión y armonía entre los diversos elementos que conviven en el país.
—Art. 1o. de los Estatutos.

Teléfonos del Diario
Dirección . . . M-3577
Administración . M-7911
Suscripciones . M-7911
Quejas M-7911
Clasificados . . A-3333
Jefe Redacción . A-3205
Redacción . . . M-7913
Sports M-7912
Agcia. Marianao FO-7380
» Guanabacoa XO-1584

PRECIOS DE SUSCRIPCION AL «DIARIO DE LA MARINA»
Habana y Provincias
Mes . . . $ 1.20
Trimestre . » 3.25
Semestre . » 6.25
Año . . . »12.00
Extranjero
Trimestre . $ 4.25
Semestre . » 8.00
Año . . . »15.00
Edición Dominical (Para el extranjero solamente)
Semestre . $ 3.00
Año . . . » 6.00

Un matadero de emergencia en la Habana para evitar que la carne siga cotizándose cara

El proyecto es del Secretario de Sanidad y será expuesto hoy en el Consejo. Declara el doctor Lorié que nada tiene que ver con el aumento en el precio, sino con la bondad del producto

El Consejo de Secretarios conocerá hoy de un proyecto redactado por el Jefe Local de Sanidad, Dr. Aurelio Ituarte, resolviendo el problema de la carestía de la carne.

El proyecto consiste en establecer un Matadero de Emergencia, con carácter provisional, en tanto se construya el matadero del Municipio.

El matadero de emergencia evitará que prosperen las manipulaciones de los trusts alterando el precio de la carne.

Se dijo en Palacio:

El doctor Ituarte conferenció ayer tarde con el Presidente de la República acerca de cuestión tan importante; y al salir del despacho presidencial dió cuenta a los reporters del contenido de su proyetco.

«He sugerido—dijo el Dr. Ituarte—la construcción de un matadero circunstancial para romper el monopolio de la carne. Se afirma que está funcionando un trust que ha elevado el precio de tan precioso alimento. Si es así, sólo el matadero del Estado evitará la confabulación, conjurando el peligro. Y en tanto queda terminado el Matadero Municipal, yo propongo la solución del problema momentáneamente».

El Secretario de Sanidad, doctor Rafael Lorié, estuvo también en Palacio, y se entrevistó, sobre el mismo asunto, con el Presidente de la República.

Dijo el Secretario, que elevaría al Consejo de hoy el proyecto del doctor Ituarte, pero que le convenía aclarar que él nada tiene que ver con el precio de la carne, por no ser ese un asunto de su competencia, sino de otros Secretarios.

«Unicamente me importa que la calidad de ese alimento sea buena y esté garantizado para el consumo. Mi obligación es hacer inspeccionarlo y perseguir a los expendedores clandestinos, no a los que se confabulan para alterar su precio».

Armonías

(Por GUSTAVO E. URRUTIA)

Habana, noviembre 17 de 1934.
Arq. Sr. Gustavo E. Urrutia.
Redactor de DIARIO DE LA MARINA.

Distinguido compañero y amigo:

Su artículo «Lo Jurídico» aparecido en el DIARIO DE LA MARINA, el día 15 de los corrientes, me ha movido a escribir las presentes líneas, que aspiran a situar mi posición respecto a los corresponsables del machadato.

Hay en ese artículo, suyo, pleno de incitaciones a la meditación, un error de juicio al examinar mi actitud. Es el referente a que mis afirmaciones resuelven el dilema planteado por el Dr. José I. Rivero, en un artículo titulado «¿Quiénes son los compatriotas?»

Creía yo que mis puntos de vista sobre esa cuestión habían sido explícitamente aclarados en las palabras que, bajo el rubro de «El Resurgimiento Machadista», fueron publicadas en la prensa diaria.

No resultó así, sin embargo, ya que hasta en espíritu tan fino y comprensivo como usted ha quedado la confusión.

Yo no aspiro ni puedo aspirar a crear dos castas de cubanos, y por lo tanto, no tiendo tampoco a la proscripción de compatriotas nuestros, la mayoría de los cuales pecó acaso, más que por maldad, por ignorancia, despreocupación o pusilanimidad.

Pero tampoco puedo hacer como el avestruz, que, al esconder la cabeza, supone haber borrado de un golpe la realidad inmediata.

La más superficial observación, nos demuestra que existe latente y pronto a dispararse, un estado de irritación contra el machadato, y esa irritación se inflama en ira, se transforma en violencia y provoca desórdenes públicos cada vez que resurge en la arena pública alguno de los hombres que se destacaron por su apoyo a la tiranía.

Eso, nadie podrá negarlo.

De ahí que yo, consciente de la responsabilidad que, como funcionario, me cabe, comenzara por declarar que todos los ciudadanos tienen derecho de exigir las garantías que la Constitución establece, pero, después de esa aclaración previa, me dirigí a los antiguos dirigentes de la política nacional, no para dictar contra ellos la proscripción, sino para pedirles, en nombre de la paz pública, que permanezcan en sus hogares, porque, en verdad, resulta duro que algunos de tales hombres aspiren a dirigir nuevamente los destinos de la República.

Tan explícito quise ser en las declaraciones a que me vengo refiriendo, que de modo terminante establecía la diferencia que existe entre las masas liberales, conservadoras y populares y los dirigentes que, después de usar esas masas como peldaños para escalar el Poder, las convirtieron en víctimas suyas, maltratándolas, vejándolas y expoliándolas, como al resto de la población cubana.

Tan cierto estaba yo de la justicia de tal diferencia, que, según tengo entendido, las propias masas liberales han comenzado a protestar de que algunos hombres que se distinguieron durante el machadato hayan expuesto diáfanamente sus propósitos de volver a dirigirlas.

Yo, como usted, señor Urrutia, anhelo una solución incruenta, pacífica y cívica para el problema cubano; a ello han tendido todos mis esfuerzos: y ha sido precisamente en aras de ese anhelo, que he pedido a los soportes del pasado sistema de gobierno que permanezcan lejos de la vida pública, hasta que, serenados ya los espíritus, se amortigüe el que vela en los corazones.

Soy de usted, su amigo y compañero,

Dr. Enrique MAZAS.
Secretario de Gobernación.

Mañana será comentada esta carta, interesante por todos motivos.
G. E. U.

MENOR ARROLLADO

Alberto González Mérida, de 12 años de edad y vecino de Benavides 21, sufrió lesiones de carácter grave, que le produjo al arrollarlo en Luyanó y Reforma, el ómnibus C.M.-574, que conducía Gregorio Rodríguez Hernández, propiedad de Ramiro Vázquez, de Rita 45, vecino el chofer de Cerro 552, estimándose el hecho sacual.

En el Retiro Marítimo hay mar de fondo

Los pensionados dicen que no se les paga y no saben a que atribuir este grave fenómeno

«Habana, Noviembre de 1934.
Honorable Sr. Presidente de la República, Palacio Presidencial.
Ciudad.

Honorable señor: En nombre y representación de gran número de obreros y empleados jubilados del Retiro Marítimo, tenemos el honor de elevar el presente escrito a usted y en la mejor forma que proceda, exponerle lo siguiente:

No obstante, su generoso rasgo demostrativo de un buen deseo en pro de los jubilados y pensionados del Retiro Marítimo, al promulgar el Decreto-Ley que puso en vigor la Orden Militar 501 del año 1900 que establece el procedimiento a seguir contra las Compañías y Patronos Marítimos deudores al fondo del Retiro, ésta es la fecha que a los obreros y empleados jubilados de dicho Retiro no se nos han pagado las cantidades que se nos adeudan de nuestras pensiones e ignoramos así mismo, lo que el Directorio de dicha institución ha recaudado por atrasos de las distintas Empresas que lo adeudaban.

Tampoco sabemos q. se hayan depositado los intereses devengados por los Bonos comprados de nuestro fondo de reserva, durante la época del Machadato. Lo cierto es, Honorable señor Presidente, que un gran número de obreros yempleados, todos padres de familia que nos encontramos jubilados, nos vemos careciendo de lo más necesario para vivir, muriéndonos de hambre, sin cobrar lo que legítimamente nos corresponde.

En asamblea general celebrada el día 17 del presente mes, en los salones de la Asociación de Jubilados y Pensionados del Retiro Marítimo y en cuya asamblea tuve el honor de haber sido designado para presidirla, se acordó por unanimidad, elevar el presente escrito a esa Autoridad, para rogarle muy encarecidamente, que dándose cuenta de la angustiosa situación de atravesamos, se digne ordenar a quien corresponda, la situación de los fondos necesarios, para que se nos paguen los adeudos que tenemos pendientes.

En la seguridad que hemos de ser atendidos en nuestra justa y humana petición, me es grato reiterarme de Ud. con todo respeto y consideración, muy atentamente,

Alfredo Padrón Batista,
Presidente de la Asamblea
W. Ugalde,
Secretario de la Asamblea».

Detenidos en una sociedad por la policía

Muchas proclamas, una lata con pintura roja y acuerdos para fomentar otra huelga

Miembros de la Sección de Investigaciones, se personaron anoche en una sociedad de recreo y sport, que existe en Desagüe y Benjumeda, procediendo a la detención de varias personas que se encontraban reunidas allí, tomando acuerdos para declarar una huelga.

Los detenidos se nombran: Francisco García Martínez, vecino de Estrella 62; Rosendo Romero Martínez, de B y 2, en el Reparto Almendares; Getel Rot, de Bayona 2; Reno Pujols Barrera, de Neptuno 122; Antonio Sánchez Navarro, sin domicilio; Manuel Reyes Suárez, sin domicilio; Juan Díaz Minina, de Tamarindo 41; Emilio Vila Obesa, residente en San Rafael 105; Rafaela González Olivares, de Corrales 21; Ana López Fernández, de Peñalver 49; Berta Alvarez Rodríguez, de Corrales 242; María Tapia Molina, de Corrales 231; José Gueralt López, de Peñalvert 49; Consuelo Avila Domínguez, de Suspiro 16, y Olga Torres Puig, de Inquisidor 14.

La Policía practicó un registro, ocupando infinidad de proclamas comunistas y acuerdos para llevar a cabo una huelga, así como una lata con pintura roja.

Todos fueron enviados al Vivac, a la disposición del Juez de Urgencia número 2.

PRESO UN INDIVIDUO AL QUE SE ACUSA DE HABER INCENDIADO UN COMERCIO

El policía 1777, Alfredo Suárez, de la Sección de Investigaciones, ha venido practicando investigaciones en relación con el incendio que destruyó los almacenes de Pella y Compañía, de la calle de Muralla. Y en la mañana de ayer, dicho agente rindió a la superioridad un informe en el cual manifiesta que dicho incendio fué intencional, agregando que el autor material del hecho lo fué un individuo nombrado Manuel Puente del Río, natural de la Habana, experto en asuntos eléctricos.

Puente del Río fué detenido, ordenándose su ingreso en el Vivac.

3 nuevos casos y una defunción por Parálisis

Un nuevo atacado de ese mal, con resultados fatales, se registró en la Creche H. Nueva

Fueron ingresados ayer en el Hospital de Enfermedades Infecciosas «Las Animas», por padecer de poliomielitis, los niños Micaela Ledesma, de la raza blanca, de 3 años de edad, vecina del barrio de San Juan Bautista, en el Mariel; María de Jesús Alvarez, de 6 años de edad, blanca, vecina del pueblo de Cayajabos, Artemisa; y Lucrecia Zamora, de 6 años de edad, de la raza negra, vecina del barrio de indigentes «Isla de Pinos», de esta capital (faldas del Castillo de Atarés).

En el propio Hospital «Las Animas» falleció, a consecuencia de poliomielitis anterior aguda el niño Dimas Valdés, mestizo, de 6 meses de nacido y con domicilio en la Creche «Habana Nueva», de esta capital.

Fueron dados de alta Luis González, Oscar Rolando Núñez y Alfredo Espinal.

Finalmente fué ingresada, ayer tarde, en «Las Animas», la niña Noemí Jiménez, por padecer de fiebre tifoidea.

Tres ladrones capturados por los vigilantes

Estaban preparando un robo cuando la Policía observó sus maniobras, deteniéndolos

El Agente de la Policía Judicial, Gabriel Herrera y Quevedo, auxiliado de los también Agentes Ramón Gallardo Ramírez y Francisco García Alvarez, detuvo a los conocidos y habituales delincuentes Eustasio Granda González o Granados González; Raúl Cruz Merle, alias «Raulito», y Juan González Padrón, alias «El Indio», en la esquina de Manrique y Virtudes, al observar que los mismos subían y bajaban, pocos momentos después, en las distintas casas que allí existen; procedimiento que emplean para conocer si los moradores de esas casas se encuentran en ellas o no, y en este último caso realizar el robo.

Al practicarles un registro, le fué encontrada al Granda González, una «pata de cabra», instrumento especial para violentar puertas, que ocultaba de manera habilísima en una bolsa de tela adherida fuertemente a la pierna por medio de dos tiras, con su hebilla.

Dichos individuos, que son harto conocidos de la Policía, por sus actividades delictuosas, fueron presentados ante el Juez de Instrucción de la Sección Tercera, que los remitió al Vivac.

UN PETARDO SIN CONSECUENCIAS

En la esquina de Monserrate y Obrapía, estalló ayer tarde a las cinco un petardo, sin consecuencias de ninguna clase. La policía trata de localizar al autor del hecho.

RECIA PROTESTA DE SEIS INSTITUCIONES OBRERAS POR EL ASALTO A LA "FEDERACION GASTRONOMICA"

La Asociación de Reconquista Nacional explica el incidente ocurrido y se manifiesta contra las detenciones de obreros nativos, que acudieron a entrevistarse con el Secretario del Trabajo

Los comisionados de la Federación Nacional de la Industria Gastronómica y sus Similares que nos visitaron anoche para hacer pública su protesta por el ataque de que fué objeto su sede social, posaron ante la lente de nuestro fotógrafo. Por el grabado podrá apreciar el lector lo nutrido del grupo de asociados de la misma que estuvo en nuestra Redacción.

Anoche irrumpieron en nuestra redacción, donde se habían dado cita, los representantes de las distintas entidades que integran la Federación Nacional de Empleados de la Industria Gastronómica y sus Similares, o sean el Centro Internacional de Cocineros, Sociedad de Dependientes de Restaurants, Hoteles y Fondas, Club de Cantineros, Sociedad de Camareros de Hotel y Asociación de Intérpretes, Carpeteros y Agentes de Hotel.

En conjunto la comisión que formaban los mismos pasaba de cincuenta asociados, con las directivas de sus sociedades a la cabeza.

Traían redactado el escrito que a continuación recogemos, en el que dan a conocer la labor que siempre han desarrollado y protestan de lo injustificado del ataque y saqueo de la institución a que pertenecen, que no se pueden explicar y que califican de salvaje.

He aquí el texto íntegro del mismo:

«A la opinión pública y a los trabajadores en general:

«La Federación Nacional de Empleados de la Industria Gastronómica y sus Similares», integrada por el Centro Internacional de Cocineros, la Sociedad de Dependientes de Restaurants, Hoteles y Fondas de la Habana; el Club de Cantineros de la República de Cuba; la Sociedad de Camareros de Hotel en la República de Cuba y la Asociación de Intérpretes, Carpeteros y Agentes de Hotel de la Habana, hace su más enérgica protesta por el hecho llevado a cabo en la mañana del lunes 19 del mes que cursa, por personas sin escrúpulos ni conciencia de ninguna clase, a título de obreros nativos, que irrumpieron en nuestra casa, de «cinco mil obreros cubanos y extranjeros, negros y blancos», lanzando por la ventana sillas y sillones, dando la sensación de una horda salvaje.

«Queremos aclarar a la opinión pública que esta organización lleva 40 años luchando por el mejoramiento de todos sus componentes, actuando dentro del mayor orden y compostura, aun en los momentos más problemáticos y difíciles que ha tenido que confrontar, estando sus puertas abiertas para todos los obreros del giro gastonómico de buena voluntad sin distinción de raza ni nacionalidades, haciendo extensiva esta protesta a las autoridades para que pongan coto a estos desmanes, inflingidos a estas organizaciones, dignas del mayor respeto, como la que hace esta protesta.

Ejecutivo de la Federación Nacional de Empleados de la Industria Gastronómica y sus Similares».

LA PROTESTA DEL ATENEO SINDICALISTA

El Ateneo Sindicalista de la Habana eleva asimismo su protesta con motivo de los sucesos a que hemos venido aludiendo.

Una comisión, presidida por el señor Alfonso González, nos visitó también a dichos efectos.

LA A. R. N. NOS VISITA

Pocos momentos después visitó también nuestra Redacción, una comisión de la Asociación de Reconquista Nacional, integrante del Frente Unico de Colectividades Nativas, haciéndonos entrega del escrito que insertamos a continuación, sobre el incidente ocurrido:

«ASOCIACION DE RECONQUISTA NACIONAL
(Consejo Central del 80% Nativos)
(Integrante del Frente Unico de Colectividades Nativas)

PARA ORIENTAR A LA OPINION PUBLICA EN LOS SUCESOS OCURRIDOS CON RELACION A LA DESTRUCCION DEL SINDICATO GASTRONOMICO

«A la A. R. N., Asociación de Reconquista Nacional Pro-Ley 80 por ciento Nativos, interesa hacer saber al pueblo cubano que en la noche del día 18 del actual fueron lesionados brutalmente dos empleados, cubanos nativos, del bar «Inglaterra», por un grupo de extranjeros que se oponen a la aplicación de la Ley del 50 por Ciento y que, según declaración de los propios lesionados, pertenecen al Sindicato Gastronómico, que fué destruído.

«Por tal motivo, en la mañana de hoy, día 19, comparecimos en la Secretaría del Trabajo con una comisión, a fin de presentar ante el señor Secretario del Trabajo a los dos nativos lesionados. Estando en la propia Secretaría del Trabajo cambiando impresiones con el señor Subsecretario del Trabajo, doctor Pedrosa, fuimos avisados de que alguien (posiblemente el pueblo nativo), acababa de destruir el Sindicato objeto del atentado.

«Inmediatamente después, al abandonar el despacho del señor Secretario, doctor Pina, fueron detenidos los lesionados, que formaban parte de la comisión y que pasaron toda la mañana en la Secretaría, conjuntamente con los demás detenidos hasta el número de nueve..

LOS DETENIDOS

Se nombran los detenidos por la policía: Luis Nieto Pardía, de 38 años, vecino de Amargura número 10; Octavio Hernández Izcano, de 21 años, de Aguiar 101; Emiliano Villanueva Morejón, de Inquisidor número 3; Carlos Reyes Pla, de Lebredo número 22; Rafael Valdés Figueroa, de Estrada Palma número 20, en Guanabacoa; Ignacio Zamora Hernández, de Beltrán sin número en Jacomino; Emilio Elizondo Camacho, de Oficios número 105; Pablo Roque Herrera, de 10, entre 3 y 5, en el Vedado, y David Bonachea Botefut, de Santa Ana número 29.

Al ser detenidos fueron incomunicados, negándoseles hasta el sagrado derecho de defensa, pues nuestro abogado asesor y defensor de los mismos no pudo llegar a comunicarse con los presos, a pesar de las múltiples gestiones encaminadas a ese fin.

La «Asociación de Reconquista Nacional», consciente de su actuación en defensa de los nativos, llama la atención a los señores gobernantes y encargados de administrar justicia, para que sea resuelta la situación de estos cubanos, que han sido atropellados en los momentos en que sólo reclamaban justicia ante el Secretario del Trabajo y que en premio de haber sido apaleados por los elementos extranjeros, se les incomunica, se les priva de defensa, de asistencia médica, por haber dos heridos, y lo que es más, serán acusados por esos mismos extranjeros y llevados a un Tribunal de Urgencia, para que, burlando la buena fe de éste, sean condenados los cubanos nativos, que sólo han cometido el delito de haber nacido en esta tierra.

«A. R. N., «Asociación de Reconquista Nacional. (Consejo Central del 80 por ciento de Nativos): **Francisco Díaz Azcue**, presidente.»

Plantéase un grave problema en el Municipio con la orden de que se ultimen las nóminas

Hoy vence el plazo para pagar por fincas urbanas. Este mes se pagará en plata. Las empleadas municipales serán las que cobren primero. Consejillo de Jefes del Municipio

Hoy martes, vence el plazo voluntario para los contribuyentes del Municipio, para pagar por el concepto de fincas urbanas, por lo que permanecerán trabajando los empleados de Tesorería hasta las cinco de la tarde, a fin de que puedan acudir los deudores hasta esa hora que serán atendidos en las respectivas taquillas recaudadoras.

AMPLIANDO EL PLAZO POR INDUSTRIA Y COMERCIO

Ayer fué dispuesto por el Alcalde Municipal, ampliar hasta hoy, a las cinco de la tarde, el pago de las contribuciones por el concepto de Industria y Comercio sin recargo alguno.

PAGARAN EN PLATA ESTE MES

Nos informa el Tesorero Municipal, Coronel Tomás Amstrong, que en el presente mes de noviembre será pagado por el Municipio en plata, y en la misma forma que anteriormente, ya que todavía no está determinado depositar el dinero del Municipio en los bacos y poder pagar con cheques a los empleados.

ORGANIZADO EL PAGO A LAS MUJERES

También ha sido organizado y dispuesto que, cuando estén al cobro los haberes de los empleados de algún departamento municipal, las mujeres serán las primeras en hacerlo, no permitiéndose que ningún empleado hombre, pueda concurrir a cobrar hasta que hayan terminado de pagar a las empleadas, evitándose con ello molestias a las mismas.

CONSEJILLO DE JEFES DE DEPARTAMENTOS

Por disposición del Alcalde Municipal, ha sido acordado por los distintos Jefes de Departamentos, celebrar un Consejillo entre los mismos, y que lleguen a un acuerdo en lo que respecta a la buena marcha de la administración municipal, y la identificación de criterio que debe existir entre todos para beneficios del Tesoro.

SERIO PROBLEMA CON LAS NOMINAS

Algunos jefes de Departamentos del Municipio se encuentran con serios problemas al ordenarse confeccionar las nóminas de los empleados, ya que existen algunos empleados que se encuentran suspensos de empleo y sueldo, pero que han continuando prestando su ayuda en la Administración Municipal, como sucede con los recaudadores de las taquillas, sus auxiliares, el Cajero y sus auxiliares y algunos que están en comisión en Tesorería y Contaduría, respectivamente, esperándose que el Alcalde resuelva la situación de los mismos en la presente semana.

DEJADA SIN EFECTO UNA SUBASTA

Por disposición del Alcalde ha sido dejada sin efecto la subasta que se había adjudicado el señor Julián Acuña, para la casilla número once del Mercado de Tacón, ya que el mismo ha pedido rebaja del alquiler, que fué determinado por la Administración, teniendo en cuenta que se iba a construir allí el nuevo mercado.

PARA ACTOS POLITICOS 24 HORAS

Ha sido dispuesto por el Alcalde que toda persona que desee celebrar algún acto político dentro del Término Municipal de la Habana, solicite la autorización correspondiente al Departamentod e Gobernación Municipal, con 24 horas de anticipación.

DEPARTAMENTO DE GOBERNACION

NEGOCIADO DE INSPECTORES
Movimiento diario
ACTAS POR INFRACCIONES

Calle C, entre 13 y 15. Rafael Sánchez, Obras sin licencia.

Calle 15, esquina a 12, León de Dies, Obras sin licencia.

Avenida de Méjico número 9, Manuel García Coto, Tratante en hierro viejo, sin licencia.

NEGOCIADO DE REGISTRO PECUARIO

Matadero Industrial, día 17:	
Matanza libre	$ 790.38
Cía. Ganadera	„ 84.00
Total	$ 874.38
Matadero de Luyanó . . .	„ 222.79
Total recaudación en los Mataderos	$ 1.097.17
Mercado de Colón, días 18 y 19:	
Libre regulación	$ 18.58
Próct. del Mercado . . .	„ 201.80
Total	$ 220.38

NEGOCIADO DE TITULOS DE CHAUFEURS

Duplicado de Mecánico Conductor, al señor Alejandro Freixas Gárcia.

Lesionado de gravedad en un accidente

Los conductores de los dos vehículos culpables huyeron acto seguido. Investigación

En el Centro de Socorro de Jesús del Monte fué asistido de lesiones de carácter grave, Emilio Frías Rosabal, vecino de Martí número 119, altos.

Declaró que en ocasión de viajar como pasajero en un ómnibus de la Ruta número 6, de «Regla-Habana», al llegar el vehículo a la Calzada de Güines frente a los talleres de madera de Pérez y Hermano, un camión chocó contra la guagua, lanzándolo contra el pavimento, ocasionándose las lesiones que presentaba, dándose ambos chauffeurs a la fuga, a los cuales estimaba responsables del accidente. Hizo entrega de la transferencia del ómnibus en que viajaba. Tiene el número 27 y pertenece al ómnibus 209. La Policía ha comenzado sus investigaciones.

Los periodistas indicaron al Secretario de Gobernación que ese aumento era injustificado

Una guardia permanente en Gobernación para atender con la máxima rapidez todos los casos que se presenten. Ha quedado terminada la plantilla de la Policía Técnica

En la reunión celebrada ayer, —como todos los lunes—, en la Secretaría de Gobernación, entre el Dr. Enrique Mazas y los representantes de la Prensa habanera, se acordó designar una comisión para investigar los motivos del alza que han sufrido últimamente los artículos de primera necesidad, entre ellos la carne y la leche.

Los periodistas hicieron saber al Secretario de Gobernación lo injustificado de tal alza, que no tiene explicación alguna, sobre todo en estos momentos de crisis económica, de escasos recursos monetarios y de falta de trabajo, en que el pobre sufre las consecuencias de la subida en el precio de las subsistencias, las que llegan a convertirse en artículos de lujo.

Tras amplia y meditada deliberación, se acordó designar una comisión integrada por los Secretarios de Gobernación, Dr. Enrique Mazas, de Comercio, Dr. Rafael Santos Jiménez, y de Sanidad, Dr. Rafael Lorié, para que investigue, como antes decimos, la causa y someta a la consideración del Gobierno las medidas que deben de adoptarse para impedir la repetida alza.

UNA GUARDIA PERMANENTE EN EL DEPARTAMENTO

Al objeto de que todos los asuntos de la Secretaría sean atendidos con mayor eficacia aún y a fin de estar en contacto directo con cuantos asuntos de interés general le competan, el Dr. Mazas ha dispuesto que se haga guardia permanente en su Despacho, durante todo el día, desde la mañana hasta la madrugada, guardia en la que deberán tomar parte dos taquígrafos, dos mecanógrafos y un encargado del archivo además de los empleados que sean necesarios e independientemente del Oficial de Guardia de turno, todos los que se turnarán rigurosamente.

LAS HORAS DE AUDIENCIA

Ha dispuesto el Dr. Mazas que las audiencias en la Secretaría, sean los lunes y jueves, de ocho de la mañana a dos de la tarde, durante las cuales, por consiguiente, recibirá a cuantas personas deseen tratar con él asuntos de su competencia.

NO SE HAN HECHO LAS DESIGNACIONES

Informó ayer el Dr. Mazas que aún no se ha hecho la designación de las personas que habrán de desempeñar los cargos de Jefe del Negociado de Multas y de la Inspección General de Prisiones, que desempeñaban los Sres. Ignacio Santamaría y Antonio López Rondón, respectivamente. El Sr. Manuel Azoy, Oficial del Negociado de Multas se ha hecho cargo del mismo, provisionalmente.

LA PLANTILLA DE LA POLICIA TECNICA

En sucesivas conferencias que han celebrado últimamente el Secretario de Gobernación y el Sr. Cayetano Fraga, Jefe de la Policía Técnica, ha quedado terminada la plantilla de dicho Cuerpo policíaco, el cual ha sido organizado convenientemente a los efectos del mejor servicio, distribuyéndose el personal de manera que cada Subinspector y detective se ocupe de una especialidad determinada.

PARA LA COMISION DE ASUNTOS SOCIALES

El Jefe de la Sección de Orden Público, Sr. Pedro Mendieta, ha interesado del Secretario de Gobernación la designación de otra persona para que represente a la Secretaría ante la Comisión Nacional de Corporaciones Sociales, que conoce de las apelaciones obreras y patronales, ya que el actual delegado, Sr. Carlos Pérez Ramos, Sub Jefe del Negociado de Orden Público, tiene que dedicar gran parte del tiempo a dichas cuestiones y sus servicios son necesarios en Orden Público.

Tópicos bancarios

FIEL a la ineludible obligación de laborar en pro de la unión de los empleados de bancos de la República, me propongo comentar la opinión de unos cuantos compañeros —los más piensan en la unión q. vengo propiciando— que han venido siguiendo de cerca mis campañas en la prensa de esta capital sobre la materia y, en verdad, no me explico como hombres que por su posición y facultades debieran concretar sus juicios, lo hacen muy vagamente —muchos de ellos contra su voluntad— como para no soltar prenda, a pesar de que el «motivo» reviste tal magnitud de «equidad» que merece ser estudiado serenamente.

Los citados compañeros estiman que sin una legislación social de carácter general no se puede llegar al mejoramiento de nuestra condición de trabajo. Desde luego, no van muy mal encaminados al pensar de esa manera si se pudiese lograr que el Gobierno, dando una prueba de interés por todo lo que tienda a mejorar las condiciones de trabajo de los obreros en general, legislara sobre la materia; pero, tampoco puedo considerar «esencial» esa opinión de los compañeros, puesto que, si cada uno de ellos, prescindiendo de prejuicios, hiciera el firme propósito de cooperar para la formación de un «frente único» que nos llevara —sin apartarnos del plano de respeto y orden en que nos encontramos— a la constitución de la «Federación Nacional de Empleados Bancarios de la República», el problema quedaría resuelto, sin mayores consecuencias, favorablemente.

La opinión de esa minoría de compañeros —que respeto, ciertamente— se destruye por sí sola y me permito afirmarlo así, sin temor a equivocarme, valiéndome de datos que poseo relacionados con el personal de los Bancos en los distintos países del mundo, que confirman debidamente mi aserto. Haré referencia a la democrática Albión, que si bien el trabajo de la clase no está regulado por leyes especiales, no es menos cierto que disfruta de «muy buen acomodo», según se ve por el siguiente informe facilitado por nuestro Cónsul en Londres, cuya parte fundamental transcribo:

1.—**La existencia de la Asociación está reconocida por los Bancos**, como consecuencia de negociaciones de índole privada entre éstos y sus empleados; pero no a virtud de Ley de la Nación.

2.—**El contrato** entre el Banco y sus empleados es personal y cualquiera de las partes puede terminarlo dando un mes de aviso.

3.—La Asociación de Empleados y las Directivas de los Bancos han llegado a acuerdos de carácter general sobre las **horas de trabajo, condiciones higiénicas de los locales; licencias anuales; sueldos; pensiones** y todo cuanto tienda al mejoramiento de la clase.

4.—Los Bancos han reconocido la obligación moral que pesa sobre ellos de conceder **un retiro adecuado a sus servidores**; pero tampoco hay legislación sobre la materia. Esas pensiones las pagan los Bancos, a discreción de sus Directores, **de un fondo especial** al cual acreditan **parte de las ganancias** obtenidas durante el año.

5.—A los efectos de la constitución de la «Asociación Nacional de Empleados Bancarios», el país fué dividido en secciones, cada una con su Junta Directiva y cada Junta Local elige anualmente un **Delegado** al llamado «Gran Comité», **cuya existencia ha sido reconocida por los Bancos».**

Tampoco en Bélgica las condiciones de trabajo de los empleados de los Bancos se regulan por leyes especiales, y sin embargo, me permito afirmar que los beneficios de que disfrutan son tan amplios que parecen fantásticos. Sobre ese tema, por estimarlo de utilidad para el pueblo en general, me propongo escribir próximamente.

Conocidos dichos informes, se me ocurre preguntar: ¿seguirán pensando esos compañeros que sin leyes generales de la Nación no es posible alcanzar mejoras en nuestra condición de trabajo? Afirmo que no, por razón de que, como en los casos de Inglaterra y Bélgica, podríamos llegar también en Cuba, con un poco de buena voluntad y un gran espíritu de asociación, a un entendimiento con las Empresas. ¿Cuando y en qué forma? Sencillamente llevando a cabo, cuando las circunstancias lo permitan, la constitución de nuestra Federación Nacional, la que, una vez con existencia legal y debidamente reconocida por las Empresas, nos colocaría en situación fácil de pactar las bases de las pretendidas mejoras. Mientras tanto, confiando en la promulgación de las leyes a que aspiran los aludidos compañeros, estamos perdiendo el tiempo lastimosamente.

Y, basta por hoy.

Lorenzo CAMPS.

Compostela número 106.
Noviembre 3 de 1934.

En Aguacate 54 funcionaba un banco de juego

Entre los «puntos» había un técnico y un especial, un ingeniero y 2 mujeres

Los miembros de la Policía Judicial, Rodríguez Lladó, Torres Catá y José Manuel Fernández, cumpliendo órdenes del Jefe de ese Cuerpo, Capitán Clemente Gómez Sicre, practicaron un registro en la casa calle Aguacate número 54, primer piso, por tener noticias de que en la misma existía un «banco» de juego. Dió por resultado el mencionado registro, la ocupación de una valiosa ruleta con un gran número de fichas y cierta cantidad de dinero que se hallaba sobre la mesa.

Los agentes de la Judicial, señores Lladó, Catá y Fernández, procedieron a la detención de los que se hallaban sentados alrededor de la mesa de juego, quienes, presentados en la Jefatura de la Judicial, dijeron nombrarse Antonio Vedia y Lamas, de 31 años de edad, policía técnico y vecino de Libertad número 12, en la Víbora; René Fernández Olivares, de 34 años, de la policía especial del hotel «Plaza» y vecino de 23 esquina a F, en el Vedado; Agustín Musó Torres, de 41 años, ingeniero y con domicilio en Campanario número 193; Esteban A. Hernández y García, de 56 años de edad, de Animas 26; Miguel Camargo García, de 55 años y vecino del hotel «Piñar» de Galiano y Virtudes; Camilo Castellanos y Castellanos, de 45 años, vecino de Perseverancia 38, y las señoras Josefina Colás y Yomas, de 46 años y vecina de Malecón 22, y María Pérez Fernández, de Aguacate número 52.

Después de levantar el acta correspondiente se le exigió a cada uno de los detenidos cien pesos de fianza para gozar de libertad provisional.

AVISA LA T. N. T. A UN HOMBRE QUE LE PONDRA UNA BOMBA MUY PRONTO

En la Policía Judicial denunció Antonio Saborido y Martínez, natural de España, de 34 años de edad y vecino de la finca «Nuestra Señora del Carmen», en Cojímar y Castañedo, Guanabacoa, de que había recibido por correo una carta debidamente certificada en la que le decían «que le pondrán una bomba de las más grandes que han estallado en Guanabacoa». Firmado la T. N. T. Agregó en su denuncia a la Judicial que el propietario del café situado en Martí 137, en Regla, nombrado Gerardo Pérez, había sido objeto de la misma amenaza por carta de correo.

M.E.C.D. 2016

NORTE AMERICA DISPUESTA A RECONQUISTAR EL MERCADO HISPANO AMERICANO A TODA COSTA

En Marzo serán cubiertas por rigurosa oposición cincuenta cátedras en el Instituto habanero

Mañana termina el período concedido para la matrícula de los alumnos a los que faltan tres asignaturas. Empezarán las clases del 10 al 12 de Diciembre. 5,000 matriculados

Columna Editorial

La casa de Ferrara y el "Derecho nuevo"

Si no recordamos mal, durante el régimen de los que se llaman «revolucionarios auténticos», entonces Secretario de Gobernación, doctor Guiteras, dispuso por decreto, que la casa del doctor Ferrara fuese tomada por los estudiantes de Derecho para instalar en ella la biblioteca de la Facultad y utilizarla como club.

Los estudiantes se abstuvieron de ocuparla, quizás por estimar que el expresado ex funcionario no estaba en modo alguno capacitado para disponer de aquel inmueble ni de ninguno otro de propiedad privada, pues que la revolución debía exigir responsabilidades por la vía legal a los hombres del pasado, pero no por despojarlos sin infamarse.

Poco después de la reapertura de la Universidad, un sobrino del doctor Ferrara—que es o era estudiante—visitó al Rector dimisionario para inducirle a tomar posesión de la casa de referencia, la cual quedaría así bien protegida; mas el doctor, doctor Presno, con ponderado criterio, rehusó, alegando que para ocuparla consideraba indispensable que mediase una donación formal.

Como se recordará, por aquel entonces la casa del doctor Ferrara fué una de las amenazadas por las turbas revolucionarias, y, aunque pareció haber sufrido saqueos parciales, no fué destruída como otras—a la cual se prestaba por estar ubicada en sitio de poco tránsito—debido a que para evitar mayores depredaciones fué puesta bajo la vigilancia de la fuerza pública, con muy buen acuerdo.

Nadie volvió a ocuparse para nada de la casa del doctor Ferrara, hasta que fijó en ella la vista el nuevo Ministro de la Argentina y la arrendó para establecer en la misma la sede de la Legación, lo cual parece susceptible de provocar un conflicto, cuyas proporciones sería difícil prever en estos momentos», según lo manifestado al Secretario de Gobernación por una comisión de profesores de la Universidad, que lo visitó para tratar del asunto.

Es incuestionable que el ex Secretario Guiteras no tenía facultades para disponer de esa propiedad privada, y que el requerimiento hecho al Rector por el sobrino de Ferrara—quien dice está actualmente distanciado de éste—no puede interpretarse ni como promesa de cesión del inmueble a la Universidad. Sin embargo, resulta que la Universidad cree que le pertenece, o mejor dicho, lo creen los profesores de la comisión que antes nos referimos, pertenecientes nada menos que a la Facultad de Derecho.

Según la nota informativa publicada al respecto, esos profesores manifestaron al Secretario de Gobernación que «la Revolución, como fuente de Derecho nuevo, había creado un nuevo status en relación con esa propiedad y que no podían ajustarse en este caso principios de orden puramente formal que nos llevarían a la conclusión de reintegrarnos al gobierno de Machado, calificado ilegítimo».

¡Derecho nuevo! ¿Acaso lo es el que consagre la confiscación de bienes a los perseguidos políticos, y no por decisión gubernativa? Si esto prosperara—que no prosperará—volveríamos a los tiempos peores de la dominación española, aquellos en que se despojaba de sus propiedades a los separatistas. Pero agravados en grado superlativo, porque los gobernantes de entonces eran responsables de sus actos ante el Gobierno de España, al extremo de estar sujetos a juicio de residencia cuando cesaban en el mando. Esto aparte, adviértase que establecido el procedimiento, nada impediría que fuese aplicado a algunos de los revolucionarios de hoy, por los revolucionarios de mañana...

¡Prescindir de los principios de orden puramente formal! ¿Pero eso piden profesores universitarios y, he añadidura, de la Facultad de Derecho? ¡A qué extremos hemos llegado! La dictadura prescindió, por serio, de los principios de orden formal, y fué cayendo en la arbitrariedad, hasta justificarse la revolución. Las mismas causas fatalmente provocarían los mismos efectos. Hacer lo que se pretende, pues, a todas luces, funesto. Las leyes franquean el camino para exigir responsabilidades a los funcionarios de la dictadura, pasibles de malversación u otros delitos, y para depurarlos e imponerles sanción ante los tribunales de justicia.

La revolución no tuvo como fin crear un Derecho nuevo ni un nuevo Derecho, sino restablecer en toda su plenitud el que la dictadura conculcaba con ofensa para la Justicia.

Para el mes de marzo, según los informes que nos han sido facilitados, serán sacadas a oposiciones cincuenta cátedras en el Instituto de la Habana, es decir todas aquellas que no se encuentran cubiertas por el citado procedimiento.

El número de los alumnos matriculados ha disminuído algo este cursillo, pues de más de seis mil que tenía en el mismo se ha reducido a unos cinco mil.

Las clases no comenzarán hasta el día 10 o 12 de diciembre, una vez que se hayan efectuado los anticipos de exámenes solicitados por los alumnos que se encuentran al terminar.

Finalmente, mañana miércoles, se cerrará el plazo de matrícula especial concedido a aquellos a quienes sólo les faltan tres asignaturas por aprobar.

INTERESA UNA COMISION DE UNIVERSITARIOS EL INDULTO DE DOS ESTUDIANTES PINAREÑOS

Fué visita ayer de la Secretaría de Educación una nutrida comisión de universitarios, presidida por los líderes estudiantiles Leo Alvaré y Francisco Palomares, los que estuvieron solicitando del doctor Capote Díaz que interesara del Consejo de Secretarios el indulto de los dos estudiantes pinareños que fueran condenados a dos años de prisión por un tribunal de urgencia con motivo de los sucesos políticos que ocurrieran en la ciudad de Pinar del Río recientemente.

Los comisionados le hubieron de declarar que mientras el ex representante Marcelino Garriga gozaba de toda clase de comodidades en una celda especial, los referidos estudiantes se encontraban con el resto de los penados y sin que se le tuvieran consideraciones de ninguna clase.

SE INTOXICO POR ESTAR ENFERMA

En el Tercer Centro de Socorro, fué asistida de graves síntomas de intoxicación, Esther Mir Fuentes, de 17 años de edad, vecina de Armonía 10, al ingerir un tóxico con ánimo de privarse de la vida, por estar enferma.

Por qué se retrae una maestra de ir a la Universidad

Dice que hasta que no se ponga término a la lucha, no ampliará sus estudios

Habana, nov. 17 de 1934.

Sr. Rector de la Universdiad Autónoma.—Ciudad.

Señor: La que suscribe, señora Margarita Noriega y Leal, maestra normalista, mayor de edad, casada y vecina de Animas 121, altos, en esta ciudad, con el mayor respeto y consideración expone a usted lo siguiente:

Que con fecha 5 de septiembre de 1934 solicité en el Comité Universitario Pro-Matrícula Gratis, me fuera concedida una matrícula, y me facilitaron el recibo 3493 que firma el señor E. Izquierdo, cuya solicitud me fué resuelta favorablemente.

Después de esto es público y notorio las luchas que se han sucedido entre derechistas e izquierdistas, y al triunfar los primeros fueron canceladas todas las matrículas gratis concedidas por los segundos.

Lamento, como cubana, que en el recinto de la Universidad, donde no debe exister más que estudiantes deseosos de aumentar el caudal de sus conocimientos, y tener por lema «uno para todos y todos para uno», existan divisiones y se combatan compañeros que jamás debieron llevar tendencias políticas ni sociales al seno universitario, que impide poder estudiar con tranquilidad y sosiego, ya que esas mentes están tramando, en la sombra, venganzas, y es de pensar que tarde o temprano tendremos que lamentar choques entre izquierdas, derechas o centros, y trae por consecuencia el relajamiento del sentimiento, del patriotismo, y hasta el cerebro se atrofia con tantas luchas estériles que ponen en entredicho nuestra capacidad ante el mundo.

Teniendo en cuenta las razones que le expongo, he determinado, con sentimiento y tristeza, no estudiar hasta tanto cese el estado de perturbación en el máximo centro de enseñanza de Cuba.

Hago votos sinceros por el progreso de la Patria y el cese del antagonismo entre estudiantes, y ojalá que mi gesto noble y desinteresado sirva de bandera para que derechas e izquierdas se den un abrazo sincero de fraternidad y amor, y que los hechos acaecidos sirvan de ejemplo para que jamás se le dé entrada a la política en la Universidad.

De usted respetuosamente,

Margarita Noriega y Leal.

'Todo es según el color...' por Mariano Miguel

EL COMPAÑERO DE REDACCION:—Qué te pasa, viejo, que tienes esa cara tan preocupada...?

EL CARICATURISTA:—Que esto se está poniendo muy mal. muy mal. Ayer, por ejemplo, fué un día que no pasó nada.

DESCUBREN 125,000 NEBULOSAS MAS LOS ASTRONOMOS DE E. U.

(Por F. B. COLTON, Redactor Científico de «The Associated Press»)

CLEVELAND, Ohio, noviembre 19. (AP.)—Hablando ante la «Academia Nacional de Ciencias», el Profesor Harlow Shapley, director del Observatorio de la Universidad de Harvard, declaró que el Universo se dilata con una velocidad de 24.000 millas por segundo, pero que en su interior existen puntos estáticos, fijos, dentro de la Vía Láctea, en que están comprendidas la Tierra, el Sol y las propias nebulosas de la Galaxia.

Señaló el Profesor que por los más potentes instrumentos astronómicos de que en los Estados Unidos se dispone, podrán verse unos 2.000 millones de galaxias, semejantes a la que se encuentra más cercana de nosotros, en tanto que un rayo de sol para franquear la Vía Láctea necesitaría un millón de foto-años.

La galaxia más distante se aparta rápidamente de la Tierra con una velocidad de 24.000 millas por segundo, lo cual implica que se encuentra a 240 millones de millas de distancia de nuestro planeta.

Según el Profesor Shapley, los astrónomos de Harvard ya han determinado la existencia de 125.000 galaxias o nebulosas más, que han sido situadas en el mapa uranográfico que allí se prepara. Cree que pronto determinarán la presencia de otras 300.000 más en los infinitos espacios siderales.

MONEDEROS DETENIDOS

José Martínez, de La Rosa 9, y Crispín Govea Cuní, de Estrella 45, fueron ayer tarde detenidos en los momentos que intentaron pasar monedas falsas en Máximo Gómez 570, establecimiento propiedad de Manuel García Feióo. Los detenidos fueron puestos a disposición de la autoridad judicial correspondiente.

En la nación argentina se levanta un valladar para la expansión comercial deseada

El éxito alcanzado con el Tratado de Reciprocidad con Cuba, hace que los industriales y los hombres de negocios crean que ha llegado la hora de hacer una prueba suprema

NUEVA YORK, noviembre 19. (A. P).—Los Estados Unidos están resueltos a vender sus productos en los mercados hispano-americanos, donde sus rivales les han quitado mucho negocios en los últimos años.

Las negociaciones por los Estados Unidos con Cuba y los países de la América Central y del Sur para la concertación de nuevos tratados de reciprocidad, junto con las importantes órdenes que han recibido recientemente los fabricantes americanos, son causa de que la atención pública se concentre en las posibilidades de negocios en la América latina.

El departamento de Estado está sosteniendo conversaciones relacionadas con tratados de reciprocidad con Brasil, Colombia, Haití, Guatemala, Honduras, Nicaragua, Costa Rica, y el Salvador.

La Gran Bretaña y el Japón han estado luchando con considerable éxito para mejorar su posición comercial en Suramérica, especialmente durante los dos últimos años. Las exportaciones japonesas a Suramérica ganaron el 200 por ciento en 1933 sobre 1932, siendo considerables sus ventas a la costa occidental.

La Argentina ofrece un problema especial para los Estados Unidos. En virtud de un tratado con la Gran Bretaña celebrado hace un año, los artículos ingleses gozan de las ventajas del cambio, que es del 20 al 35 por ciento sobre las ventas hechas por otros países. Este tratado da a Inglaterra un trato altamente preferencial.

El tratado inglés, junto con un reciente acuerdo firmado entre Alemania y la Argentina, han anulado los esfuerzos americanos para el resurgimiento de su comercio en el Brasil, Colombia y otros países. Aunque el Brasil vende el doble de lo que compra a los Estados Unidos, los exportadores americanos tropiezan con grandes inconvenientes para cobrarse.

LO ARROLLO UN CAMION

Frente al Mercado Unico, fué alcanzado esta tarde por un camión el menor Antonio Noveles, de 12 años y vecino d eMonte 385, sufriendo graves lesiones. Fué asistido en el Hospital de Emergencias.

PALACIO

MEJORAS PARA GUANTANAMO

Se entrevistó ayer con el Presidente Mendieta el Alcalde de Guantánamo, señor Jay, quien obtuvo del Jefe del Estado la promesa de que muy pronto se harían obras públicas en la ciudad oriental de que es Alcalde, comenzando por la reconstrucción de sus calles principales.

Añadió que, por ahora, continuará como Gobernador de Oriente el doctor Angel Pérez André.

PREMIO «GONZALEZ LANUZA»

Una comisión de estudiantes de la Universidad visitó al Secretario de la Presidencia en solicitud de que sea establecido un premio del Estado, en la Escuela de Derecho, denominado «González Lanuza», en memoria del ilustre jurisconsulto desaparecido.

La petición estudiantil será elevada al Consejo de Secretarios que se verificará esta tarde.

DECLARACIONES DEL SECRETARIO DE LA PRESIDENCIA

El Secretario de la Presidencia, doctor Agustín Acosta, manifestó ayer ante los repórters que carece de fundamento la noticia periodística sobre la posibilidad inmediata de una nueva crisis en el Gobierno.

EL DOCTOR PELAYO CUERVO

Recibió el Presidente ayer al medio día al Secretario de Comunicaciones, doctor Pelayo Cuervo.

Después de la entrevista, hablando con los repórters, manifestó el doctor Cuervo que defenderá en el Consejo de Secretarios el pago a los empleados del Estado los días 25 de cada mes.

Y refiriéndose luego a la Secretaría de Comunicaciones, dijo que ciertas hojas de puro sabor rojo que se habían hecho circular entre los funcionarios del Departamento a su cargo y firmadas por un llamado Comité Comunista, son obra de personas ajenas por entero a la Secretaría de Comunicaciones.

LA MORATORIA Y EL DOCTOR LANDA

El Secretario de Defensa, doctor Gabriel Landa, ha hecho unas declaraciones públicas en extremo favorables a la reciente Ley de Moratoria Hipotecaria, que traducen fielmente el pensar y el sentir de todos los terratenientes cubanos, así en la parte rústica como en la urbana.

Afirma el señor Secretario que esa Ley, plena de cubanidad, es intocable y lleva su convicción hasta decir que, comparada con la Moratoria concedida en los Estados Unidos, por la decidida acción de míster Roosevelt, resulta, en evidente juicio, mucho más conservadora y favorable a los prestamistas.

Esta pública declaración de principios ha sido muy favorablemente recibida, pues aleja toda suspicacia respecto a la definitiva vigencia de esa Ley, sin duda la de finalidades más constructivas y renovadoras que debe el país al actual Gobierno, representado en el sector legislativo por el Consejo de Secretarios.

Esta Asociación, en nombre de numerosos miembros, felicita al doctor Landa, por las antedichas declaraciones.

Asociación Nacional de Propietarios,
Dr. P. A. Bonet,
Secretario.

Estalló anoche un petardo en la residencia del ex-cajero de un periódico

MARIANAO, noviembre 19. DIARIO. Habana.—En la noche de hoy estalló un petardo en el domicilio de Luis García, ex-cajero del periódico «El País», que reside en la calle Loma número 97, Pogolotti. La explosión ocurrió en el portal de dicha casa, ocasionando daños de poca consideración.

Al constituírse en dicho lugar el teniente de la policía Amuedo, para iniciar las diligencias correspondientes, el mencionado señor García manifestó que la colocación de la máquina infernal en su domicilio debía obedecer a una equivocación, ya que él no tiene enemigos políticos ni de otra índole. **MARTINEZ,** Corresponsal.

GRAVE EL CAPITAN LEAL

SANTIAGO DE CUBA, noviembre 19. DIARIO. Habana.—Muy grave es el estado del capitán del Ejército Libertador Luis Leal Figueredo, que recibió lesiones al ser asaltada su finca «Nueva Paz», por Juan Aliaga y otros, que le robaron.

OTRAS NOTICIAS

El doctor Oñate, Jefe Local de Sanidad impuso multa a dos Colegios de esta ciudad por tener a menores de ocho años cursando estudios en ellos.

El sargento de la policía de Bayamo sorprendió a Antonio Fonseca y a Ramiro Flores cuando asaltaban en la calle al jamaiquino Rafael Domínguez, vecino de «La Maya», al que sustrajeron dinero; dichos sujetos simulaban ser Jefe y Teniente de la Policía; fueron enviados al Vivac.

Al lanzarse del camión en que iba un haitiano desconocido, cuando el vehículo atravesaba la finca «La Clarita», en el Cobre, para recoger su sombrero, resultó lesionado gravemente, siendo trasladado al Hospital de Emergencias y asistido por el doctor Suárez Solar, temiéndose que fallezca de un momento a otro por tener fracturada la base del cráneo. El camión iba manejado por Eugenio Sánchez.

GARCIA, Corresponsal

EL PARTIDO REPUBLICANO DESEA BARRER EN SU REORGANIZACION A TODOS SUS ANTIGUOS FACTORES

Suenan como posibles candidatos a la Presidencia, los siguientes caudillos: Hoover, La Guardia, Vandenberg, Nary, Borah, Mills, Wadsworth, Capper, Cutting, Nye

Por JOHN SNURE, (Exclusivo para el «DIARIO DE LA MARINA» del «Herald-Tribune News Service»)

WASHINGTON, nov. 19. — (Por nuestro hilo directo).—Las posibilidades para la candidatura presidencial del Partido Republicano de 1936, ya se están discutiendo no solo entre los líderes republicanos, sino fuera de los círculos de este partido.

El Partido Republicano, que a pesar de su derrota decisiva en las últimas elecciones recibió 13,000.000 de votos y aun posee numerosos cargos públicos está reorganizando sus fuerzas para la próxima campaña, y ha de nombrar nuevos dirigentes nacionales.

La tendencia más señalada ahora es la de inyectar sangre joven en la organización nacional, pero aún no se sabe que tendencia seguirá este movimiento. Lo que sí es cierto es la retirada de muchas de las figuras principales del Partido Republicano que lo han estado dirigiendo desde la última generación. Personajes como el senador Simeón D. Fess, de Ohio, por ejemplo, se retirarán permanentemente como factores nacionales del Partido. Líderes tales como James F. Watson de Indiana, y George H. Moses de New Hampshire no tendrán papeles dominantes en los destinos del Partido. Sería fácil hacer esta lista interminable. Hombres nuevos ocuparán los papeles principales en la «escene» republicana, y estos hombres estarán envueltos dentro de otra filosofía que no es la de los antiguos jefes.

Aunque la creencia general es que el Presidente Roosevelt no tiene contrarios para el 1936, y su reelección ya se acepta como un hecho, también es cierto que el Partido Republicano luchará vigorosamente en esa campaña. Como ésta comenzará dentro de quince meses, los posibles candidatos del Partido Republicano entrañan con tópico cada vez más interés.

En estos momentos, los nombres que se están mencionando en Washington en relación con la nominación presidencial republicana incluyen al senador Arthur H. Vandenberg, de Michigan; senador William E. Borah, de Idaho; Ogden L. Mills, de Nueva York; representante James W. Wadsworth Jr. de Nueva York; senador Charles L. Mc Nary de Oregón; senador Arthur Capper, de Kansas; senador Bronson Cutting, de New México, y senador Gerald P. Nye de North Dakota. Aún se menciona como posibilidad al ex-Presidente Herbert Hoover, pero se duda que el aceptase la renominación, o que pudiese obtenerla. También abriga aspiraciones presidenciales el anterior Secretario de la Guerra, Patrick J. Hurley.

Si el senador David A. Reed, de Pennsylvania, hubiera sido reelecto en su cargo, hubiera sido considerado como el candidato lógico. Pero bajo las inexorables condiciones de la política su nombre ni siquiera puede figurar entre las posibilidades.

El senador Robert M. La Follette Jr., hubiera tenido grandes posibilidades de obtener la nominación, de haber permanecido dentro del Partido Republicano. En la actualidad, La Follette trata de dirigir un tercer partido nacional. De los desarrollos económicos depende el éxito de este movimiento.

No obstante sus manifestaciones radicales, el senador Cutting, de Nuevo México, se quedó dentro de las filas republicanas y ha sido reelecto a su senaduría a pesar que las fuerzas de la Administración trataron de eliminarlo. El senador Cutting será una de las figuras más prominentes en el próximo Congreso.

Muchos líderes republicanos están observando al Alcalde de Nueva York, comandante F. La Guardia, como posibilidad presidencial, siendo su figura muy popular entre los elementos jóvenes progresistas del Partido Republicano.

Se afirma que el Príncipe de Gales estaba enamorado de la que va a ser pronto su cuñada

Por otra parte, si el heredero de la corona de Inglaterra, quisiera contraer matrimonio en los Balkanes, existen allí cuatro princesas casaderas, que se considerarían dichosas

VIENA, noviembre 19. (AP). En los mentideros de Europa hácese comidilla de un rumor originado en Belgrado, según el cual los príncipes de Gales y Jorge de Inglaterra hacían el amor a la princesa Marina de Grecia, de tal manera, que si el Duque de Kent no llega a apresurar el enlace, su hermano mayor habría hecho la petición de mano, ofreciéndole a la vez que el corazón, el trono de Inglaterra. Como se sabe, Jorge y Marina contraerán matrimonio en la Aabadía de Westminster el próximo día 29. De ello resulta, según las comadres de la real casa, que Jorge, temeroso de que su hermano conquistase el corazón de la princesa helénica, en vez de ir a Belgrado en tren, hízolo en avión.

Desde luego, aunque Marina resulta ya eliminada de las Cancillerías y de los ministerios de Relaciones Exteriores síguese charlando sobre la posibilidad de que el heredero de la Corona Británica encuentre su cara mitad en los Balkanes, cuando se disponga a escoger esposa, entre las princesas elegibles al matrimonio. Muchas de las princesas de las derrocadas dinastías europeas, pululan por otras capitales lejos de la perturbada península de los Balkanes, viviendo no pocas en París o Londres.

Fuera de Grecia, cuya dinastía fuera derrocada en la figura del Rey Jorge tío de Marina, quedan en los reinos balkánicos pocas princesas casaderas, por lo menos, princesas de sangre real. Ya la reina Marina ha casado a todas las hermanas de Carol. En Bulgaria que da solo la hermana de Carol, la princesa Eudoxia, que va quedando para tía, con 36 años a cuestas, y menguada belleza por cierto. En Albania hay en disponibilidad cuatro princesas, las cuatro hermanas del Rey Zogu, mahometanas de religión y, en verdad, no puede decirse que sean de sangre real.

Por ello, por lo más que se pueda, solo queda en Europa una princesa de sangre, bella y atildada, que haría buena pareja con el príncipe de Gales y es precisamente la hermana de Marina, la princesa Isabel de Grecia, que acaba de entrar en la treintena. Como Marina, es modosita, dulce, talentosa, modesta y bella, con una seriedad para sus años, que pasma a quienes la han tratado.

La Princesa Isabel lo mismo que Marina, nació en Atenas, pero se crió en ese ambiente germanizado mezcla de alemán, ruso y escandinavo, que tomaba la Corte helénica, desde que en 1863, bajo la protección de la Gran Bretaña, fuera a reinar en el trono de los fanariotas el Príncipe Guillermo de Dinamarca, hijo del Rey Cristiano.

Si Isabel no logra despertar los amores del príncipe de Gales, quedándole solo a escoger las primeras primas de Marina. Entre ellos cuéntanse Irene, treintona como Isabel, y su hermana, Catalina, de 21 años, las dos semirubias, hijas del difunto rey Constantino, y hermana del exrey Jorge de Grecia.

La princesa Irene, que se parece bastante a su prima, Marina, en el físico y lo espiritual, estuvo comprometida en matrimonio a un príncipe alemán hace cinco años, pero poco tiempo duraron esos amores, pues el tudesco no se determinó a la coyunda. Desde luego, si el príncipe de Gales considera que ello le veda el llevarla al trono de Inglaterra conjuntamente con él, puede decidirse por Catalina, bella, vivaracha, la «niñita» mimada del Rey Constantino. Si no se decide por ninguna de las tres, ni por Isabel, ni por Irene ni por Catalina, puede volver los ojos a Eugenia, de 24 años, griega también, hija del Príncipe Jorge, y de la princesa María de Grecia, y primera hermana de Marina.

SE CASARAN POR LOS RITOS ANGLICANO Y ORTODOXO GRIEGO EL DUQUE DE KENT Y LA PRINCESA MARINA, SIN QUE EN LA CEREMONIA HAYA PADRINO

LONDRES, noviembre 19. (AP). En el matrimonio del Duque de Kent con la princesa Marina de Grecia, no habrá padrino, contra la general creencia que hasta ahora suponía que el Príncipe de Gales, heredero de la Corona Británica, obraría en tal capacidad en la ceremonia de enlace, fijada para el 29 de los corrientes. Sin embargo, se sabe que en calidad de testigos concurrirán al enlace S. A. Príncipe Heredero y el Duque de York, el segundón de la Real Casa. También se ha dejado saber que el príncipe se casará vestido con el uniforme de oficial de la marina inglesa. Entre los himnos que se cantarán en el acto, figura el «Aleluya, Aleluya», de la iglesia Anglicana, especialmente escogido por él. Se ha resuelto que haya dos ceremonias nupciales, ambas cargadas de viejo matiz religioso. La primera se efectuará en la Abadía de Westminster, en donde se encuentran las tumbas de una larga línea de reyes de Inglaterra.

La segunda, no menos florida, será por el rito ortodoxo griego, religión que la novia profesa. Esta será en la Capilla privada de los reyes en el Palacio de Buckingham, en la cual oran todos los domingos, cuando hay corte en Londres, los soberanos.

Se ha reservado espacio para mil quinientos invitados en el acto que tendrá lugar en la Abadía de Westminster, en tanto que para el acto de Palacio solo habrá lugar para 70 personas.

Precedidos por los reyes, concurrirán a las ceremonias de la Abadía de Westminster los miembros del Gabinete, los representantes diplomáticos y las altas jerarquías de la Corte, la mayor parte de los asistentes en brillantes uniformes, con medallas, cruces y espadineros, tomando asiento en los escabeles del Coro del templo máximo de la nación.

En el Sagrario del templo, tendrán puestos los miembros de la Casa Real de Inglaterra y, junto a ellos, los de la depuesta dinastía de Glucksburgo, que reinó en Grecia. A sus lados, se sentarán los altos dignatarios eclesiásticos.

En vez de reloj marcador, los obreros alemanes entrarán al trabajo al toque de clarín

«La degradación de obreros y obreras hasta convertirse en meros números de un tarjetero, ha sido la obra del marxismo y del capitalismo», dijo el comisario Roberto Ley

GOTHA, Alemania, noviembre 19. (AP.).—Ya en las fábricas y talleres alemanes no regirá más el sistema, importado de América, de que todos los empleados marquen por el taladro automático una tarjeta horario, por resolución del Comisario de Gremios, Robert Ley, que en su lugar ha instituído el toque de diana.

—La degradación de los obreros y obreras hasta convertirse en meros números de un tarjetero, ha sido obra del marxismo y del capitalismo ultramarino, dijo en una manifestación celebrada aquí a su llegada de improviso, agregando: —Nosotros colocaremos el trabajo en Alemania sobre cimientos personalistas.

De una manera indirecta aludió a los Estados Unidos, diciendo que debía culparse a esa potencia de la invención de ese sistema y otros «no menos desalmados.»

El periódico de Ley, el «Der Deutsche», revela que el comisario tenía ya preparada su excursión de sorpresas, con objeto de hacer por la nación una campaña en favor de la abolición del «pernicioso sistema del reloj marcador».

—Hay que extirpar, dice el periódico, el desalmado sistema del reloj, añadiendo que hay que dar al obrero ocasión de ser «como los viejos soldados de la Guardia Imperial al toque de diana», para que al congregarse en los patios de las factorías, emitan sus querellas.

Estas concentraciones de personal ya se introdujeron en algunas fábricas el primero de noviembre, y terminan con la frase: —«Camaradas, al trabajo».

Como algunas fábricas tienen mucho personal y no es posible congregarlo de una sola llamada, hay que proceder por turnos, de conformidad con la indicación de «Der Deutsche».

EL SINODO CONFESIONAL SE ORGANIZA PARA LA LUCHA

BERLIN, noviembre 19. (AP.).—El Obispo del Reich, doctor Ludwig Mueller declaró airadamente esta noche que no abandonará su puesto mientras le queden alientos.

Habló en una reunión pública celebrada en el Sports-Palast, causando profundo disgusto en cuantos esperaban que diera alguna indicación respecto a si se propone salir al paso a la oposición del Sínodo confesional por algún medio práctico.

«¿Por qué estas disensiones?», preguntó, y, contestándose a la pregunta, siguió diciendo: a la obstinada oposición de los pastores de la iglesia que no quieren una verdadera iglesia nacional.

Sosteniendo que sus actos están inspirados por la divinidad, denunció a los que «sugieren que abandone el Obispado».

Mientras tanto el consejo del Sínodo Confesional designó a Karl Koch, presidente del sínodo de Westfalia, para que organice la iglesia prusiana, después de lo cual los jefes de las iglesias confesionales de Sajonia, Wurtemburg, Baviera y Prusia se reunirán para constituir una administración de la nueva iglesia Evangélica.

Estos acontecimientos se interpretan en el sentido de que inauguran una fase más definitiva de la lucha religiosa.

Rodea el misterio la muerte de dos personas en la isla Marchena, de las Galápagos

En esta solitaria isla, donde no hay agua, se cree que la sed y el hambre fueron los factores principales de dicha tragedia, que ha sido descubierta por un barco de pesca

LOS ANGELES, noviembre 19. — (AP).— Una de las pequeñas rocas volcánicas del Archipiélago de Galápagos que Charles Darwin ofreció hace un siglo como indicación de cómo apareció la vida por vez primera en la tierra, guarda hoy el extraño misterio de una muerte.

Un palo del cual pendía un trapo desflecado por el viento, un pequeño esquifem, un montón de ropas de niño, y dos cadáveres humanos, destrozados por los elementos después de una lenta muerte causada por la sed y el hambre, constituyen los elementos de la historia.

Los despachos de un velero de pesca, el «Santa Amaro», es todo lo que se sabe a este respecto. Además descubrieron que uno de los cuerpos es, al parecer, de un hombre alto y ligeramente calvo. El cadáver más pequeño se halla en tal estado que no ha sido posible saber con certeza si se trata de un hombre o de una mujer.

También se encontró un paquete de cartas con la firma de Margaret Wittman.

La isla solitaria, en la que no hay agua, se llama «Marchena» y se encuentra a 160 millas al nordeste de la antigua isla prisión de Ojarles próxima al Ecuador a 500 millas de la costa ecuatoriana.

Se sabe que nueve personas han estado en la isla Charles, entre ellas la llamada Wittman.

Eran Arthur, su esposo, un hijo de 14 años de edad y un niñito de dos años, únicas personas blancas que se sabe han nacido en este extraño archipiélago; el doctor Friedrich Ritter, de Berlín, y su campañera Frau Dore Strauch Koerwien, también de Berlín, y la baronesa Eldse Bonsquet de Wagner, de Viena, y sus dos compañeros Alfred Rudolph Lorenz, de París y Robert Philipson, compañera del último.

Todos habían abandonado sus países natales en busca de una isla que fuera paraíso.

Los hombres de ciencia que se hallan en estas islas los conocieron a todos, y dicen que el único alto y calvo era Wittman.

La baronesa, que se daba el título de «Emperatriz» del archipiélago, y sus dos compañeros, desaparecieron después de tres años de episodios sensacionales en la isla, a mediados de junio. Una carta escrita el 16 de junio por el doctor Ritter llegó el treinta de julio a manos del capitán G. Allan Hancock, mecenas de esta clase de exploraciones que todos los años trae un grupo de hombres de ciencia al archipiélago. Habla la carta de la misteriosa desaparición de la baronesa y de sus compañeros.

Ni los Ritters, ni los Wittman tenían un bote. Cartas, tales como las del paquete que se ha encontrado, o fueron puestas en un barril en la oficina de correos de la bahía de la isla de Charles o entregadas a los botes pesqueros que hacen escasas escalas allí. De esta suerte la presencia de las cartas no significa necesariamente que los cadáveres sean los que cualquiera de dos de los nueve que habitaban la isla Carlos. Las ropas del niño son sin duda alguna de la familia Wittman.

Un facto extraño ha sido el hallazgo de un pasaporte de Lorenz en el bolsillo de la camisa de una de las víctimas. Lorenz era pequeño y delgado, y es posible que el segundo cadáver sea el suyo, pero su compañero Philipson tenía abundante cabellera y no ligeramente calvo.

Si algún otro pesquero hubiera llegado a la escena el misterio podría resolverse con la información que trajera acerca de los Ritters. No hay radio allí, y el próximo barco que piensa hacer escala en la isla es el barco «Velero III» del capitán Hancock, que salió de esta el viernes.

MRS. WITTMER NO DESEABA VIVIR EN LA ISLA MARCHENA

MIAMI, Florida, noviembre 19.—(AP). El capitán Charles Thompson de Miami, visitó la isla Marchena del grupo de las Galápagos, en el mes de abril como guía de Thomas Howel, de Chicago, a bordo del yate «Thalia».

Hoy refirió el encuentro con Mr. Frank Wittmer y su esposa, una muchacha de cerca de 19 años de edad y un niño de menos de un año.

Después de describir como vivían, el capitán Thompson dijo:

«Sacamos la impresión de que Mrs Wittmer no estaba contenta con vivir en aquel lugar solitario y antes de partir Mrs. Howell le envió cinco cajas con caramelos y provisiones para varios meses.

«Mrs Wittmer nos despidió con lágrimas en los ojos. Es posible que haya insistido cerca de su familia en partir para cualquier otro lugar civilizado y acaso la tragedia les sorprendiera cuando trataban de llegar a la isla de Chatham.

«El lugar donde han sido hallados los cadáveres es una parte muy solitaria, más visitada por pájaros que por seres humanos»

DOS RECLAMADOS FUERON DETENIDOS

Alfonso Campo Quintana, de 30 años, vecino de Benítez 73, en Regla y Juan Pablo Prat Leandro, de 25 años y del reparto Unión, fueron arrestados por reclamarlos la Sala Tercera de lo Criminal de la Audiencia de la Habana, en la causa que les instruye por un delito de robo, en la cual se encuentran excluídos de fianza. Ingresaron en la cárcel.

VENDIA FOSFORERAS DE CONTRABANDO UN MENOR

Por la Policía fué detenido el menor Pablo Sotolongo Smith, de 15 años y vecino de Cuba número 1, por haber sido sorprendido cuando vendía fosforeras automáticas.

La Policía le ocupó cinco de esos encendedores, estimando que los mismos procedan de algún contrabando.

Presentado el menor ante el Juez de Guardia, éste lo dejó en libertad.

M.E.C.D. 2016

Los Periodos de Melancolía

Adelgazan a algunas mujeres haciéndolas quisquillosas e insociables. Otras toman el Compuesto Vegetal cuando presienten un ataque de melancolía. Calma los nervios excitados . . . contribuye a tonificar la salud en general . . . les da más vigor . . . las hace más atractivas.

COMPUESTO VEGETAL DE LYDIA E. PINKHAM

Se vende en todas las farmacias. Compre un frasco hoy mismo. Reciba Ud. también esta ayuda.

Anúnciase un "raid" contra los guagueros

Conducen los ómnibus con excesiva velocidad y por ello ocurren muchas desgracias

Con relación a las actuales infracciones del tránsito cometidas por los choferes de las empresas de ómnibus que circulan especialmente por la Calzada del Monte, el Jefe de la Policía Nacional Teniente Coronel Pedraza, dictó en la tarde de ayer la siguiente circular dirigida a sus subalternos:

«Son innumerables las quejas que esta Jefatura viene recibiendo y ha podido comprobar sobre el exceso de velocidad, y otras infracciones de los ómnibus de las distintas empresas, así como de los automóviles y las motocicletas, con manifiesto olvido de las disposiciones del tránsito, e inminente riesgo de los peatones y aún para los mismos pasajeros, de esos vehículos, sobre todo los que circulan por la Calzada de Jesús del Monte (10 de octubre) y por otras vías importantes de la Ciudad, ocasionándose así los frecuentes accidentes que se suceden.

Con frecuencia, los automóviles llevan además el mofle abierto, no obstante estar prohibido y cometen otras infracciones, interrumpiendo el tránsito.

Con tal motivo se recomienda, de la manera más eficaz, a todos los miembros de este cuerpo, pongan inmediato remedio a esos males, incursando en multa a los infractores y procediendo, en los casos de accidente o daño, como corresponda.

Léase la presente, durante tres días consecutivos, a la fuerza en formación y fíjese en la tablilla de órdenes.

ENTREGA DE UN PREMIO

El Director de laRenta de Lotería doctor Herrera Arango, informó al Sub-secretario sobre la entrega del dinero obtenido para los premios del concurso de carteles para el sorteo extraordinario a beneficio de los inválidos que se celebrará en el próximo mes de diciembre.

FARMACIA DROGUERIA DE "JOHNSON" DE TURNO LOS LUNES Obispo Nº 30 TELEFONO-A-2129.

LA MAYOR 35 EDIFICIOS 700 EMPLEADOS SARRÁ DROGUERIA ABIERTA TODOS LOS DIAS TODA LA NOCHE LOS MARTES A-8026 A-3641

FARMACIAS de turno hoy

MARTES

Tte. Rey 41 A-8026 A-3841	A-1106
Zenea 59	M-4170
Salud y Gervasio	M.5410
Consulado y Colón M-4640	A-4046
San Miguel y Lealtad	U-6743
Aguila y Barcelona	M-8510
San José 122	U-2507
Ave. de Menocal 112	U-6666
Tejadillo 38	M-5272
Aguila 180	M.5353
Gral. Aguirre 1	M-5557
Concordia y Oquendo	U-6841
Infanta y Concordia	U-7070
Máximo Gómez 485	M-4128
Ruiz de Luzuriaga 129	M-5249
Compostela 163	M-8821
Avenida de la Independencia y Oquendo	U-6380
Bolívar y Manrique M-5229	M-1229
A. de la Repb. 203, M-4268	A-7578
Corrales y Cienfuegos	M-4819
Manrique y Lagunas	M-4231
Máximo Gómez 172	M.5992
Príncipe 19	U-7097
San Nicolás y Rayo	A-8188
Infanta y Estrella	U-4000
Ave. de la República 217	U-6615
Escobar y Virtudes	M-5020

VEDADO

17 No. 58, entre J e I	F-6092
Zapata y E	F-6007
Calzada y 10	F-6262
17 No. 453, entre 8 y 10	F.6193
26 No. 361, entre 2 y 4	F-6127
23 No. 257	F-4044

VIBORA

Tejar 16, Retpo. Lawton	X-2318
10 de Octubre 600	I-7581
San Francisco y Lawton	X-2316
10 de Octubre esquina a Chaple	I-7289 I.7700
Sta. Catalina y Luz Caballero	I-7474
Carrera de Managua y Vaciente	I-5342
Gertrudis y Tercera	X-2777

JESUS DEL MONTE Y SANTOS SUAREZ

10 de Octubre 231	X.2247
10 de Octubre y Santa Emilia	I-4473 I-7565
San Leonardo y Flores	I-7466

LUYANO

Calle 11 y R. de Cárdenas	X.2525

CERRO

Churruca 10	X-7440
Cerro esq. a Patria A-6136	M-5136

NOTA: Este grupo deberá prestar servicio público todo el día y toda la noche de los domingos, día festivos y duelo nacional: Febrero 11; Marzo 26; Mayo 6; Junio 17; Julio 29; Septiembre 9; Octubre 21; Diciembre 2; Diciembre 26.

HABANERAS

LA MODA ACTUAL

Cada día aumenta el interés despertado por la grandiosa colección de trajes y sombreros presentados por **El Encanto**, la elegante casa de Galiano y San Rafael, preferida de las personas de gusto.

Desde que se abrió la exposición de modelos de invierno no cesa el público de visitar sus amplios departamentos, donde pueden admirar las bellas creaciones de sombreros y vestidos que pueden complacer el gusto más refinado.

Allí se ven grandes trajes de noche confeccionados en las nuevas telas que también se encuentran en los departamentos bajos, los vestidos de tarde con adornos metálicos, los cuales acaban de llegar en forma de cuellos y cinturones, los de **sport** en telas de lana y los sombreros que completan la **toilette** más exquisita.

También se ofrece, al contemplar la exposición, bellas ideas para la confección de los trajes que se necesitan y que por falta de ellas no se han podido resolver, facilitando el modo de obtener lo que se desea en la comodidad de encontrar todo lo que hace falta en un mismo lugar.

La visita que se haga a **El Encanto**, siempre será tan beneficiosa para la mujer como la de un enfermo que encuentra la salud en la consulta de un médico.

ALTA COSTURA

Después de un viaje de recorrido por los grandes centros de la moda en Europa, llega muy complacida de las compras que allí hizo mademoiselle Madeleine, de la conocida casa **Madeleine Seurs**, establecida en O'Reilly 73.

Trae consigo un mundo de novedades que representan la última moda de París, en trajes, abrigos, ropa interior y detalles elegantes que se agotan por días entre la fina clientela que la visita.

LA HORA DEL TE

La mujer popular de hoy suele decir que está en casa generalmente después de las cinco, convidando a sus amigas a tomar el te.

Esta costumbre vuelve a estar en moda, ya que los **cocktails** no son cosas prohibidas, estando a esa hora lista siempre para recibir con uno de sus nuevos trajes de casa.

Ninguna forma de vestido es tan exquisitamente femenina y atrayente como los **negligées** modernos que parecen trajes de noche. Tienen cierta cualidad que implica suavidad de líneas que se deslizan sutilmente por medio de pliegues o drapeados en telas suples de maravillosos tejidos.

El traje correcto para esta clase de recibos requiere una cola sencilla, la línea del escote en forma favorecedora con las mangas sueltas que sirvan de marco drapeado a los brazos desnudos.

Tal vez esta clase de trajes es la que menos sufre en los cambios de la moda, pudiéndose usar de un año a otro sin que aparezcan fuera de moda, empleándose en su confección telas exquisitas brochadas, **chiffón** lamé y terciopelo.

CONSEJOS DE BELLEZA

Un cutis blanco y limpio de pecas, espinillas y granos es la belleza principal de la mujer.

Para obtenerlo no hay nada mejor que lavarse diariamente con **jabón Tokalón**, que es fabricado a base de **cold-cream** y está exento de ingredientes nocivos que irritan la piel.

Empleándolo con la constancia debida se conservará la belleza evitando las arrugas y demás defectos que afean tanto a la mujer.

Este jabón puede adquirirse en las principales tiendas y droguerías.

MI ESTRELLITA

En un huequito del cielo
hay una pequeña estrella,
tan chiquitita y tan bella
como un precioso rubí.
Desde mis años primeros
fué siempre mi dulce amiga,
y vivo muy convencida
de que nació para mí.

Todas las noche la miro
y ella amorosa me mira.
bajo el cielo que yo viva
me sigue, con gracias mil.

Si peno, mi linda estrella.
languidece y también llora;
y brilla más seductora.
si sabe que soy feliz.
. . . . . .
Oh, mi estrellita graciosa,
chiquitita, primorosa,
que tanto velas por mí!
Mírame siempre radiante,
rutilante
como un precioso rubí.

Concha G. Sánchez.

La Habana, Agosto de 1934.

MENU DEL DIA

Almuerzo	Comida
Grape fruit supreme.	Cantaloup.
Tortilla de petit pois.	Sopa de jigote.
Pescado guisado con papas.	Fritura de camarones.
Costillas de puerco empanizadas.	Arroz a la milanesa.
Macarrones a la italiana.	Pierna de carnero asada.
Ensalada de col y papas.	Coliflor al gratin.
Cake de chocolate.	Puding de pan.

RECETAS DE COCINA

Pollo a la Hamburguesa

Se pica el pollo en pedazos, sazonándolo con sal, pimienta y limón. Aparte se prepara una cacerola con dos cucharadas de mantequilla, una cebolla grande bien picadita igual que perejil y una cucharada de harina de Castilla, hasta que se dore, entonces se le echa dos cucharones de caldo, revolviéndolo seguido y se pone un polvito de nuez moscada. Se agrega el pollo y se deja cocinar a fuego lento hasta que se ablande. En el momento de servirlo se deslíen dos yemas de huevos en un poco de caldo y se le echa al pollo, dejándolo cocinar un rato sin hervir.

M. R. de FONTANILLS.

VILLACLAREÑAS

UN TEMA QUE CAUTIVA

El que ha escogido el letrado de Sagua la Grande, doctor Manuel Gallol Fernández, para su conferencia en la 33a. mañana de alta cultura del Ateneo de Villaclara, en el teatro «La Caridad».

El amor: ¿Qué es el amor? El egoismo del amor. La mujer enamorada. ¿Por qué no se define el amor? ¿Es como la belleza, como la verdad? uno de los sentimientos primarios del alma humana que resiste a todo análisis?

El amor y el tiempo; dos cuadros del siglo XVIII. Juventud y Vejez. La verdadera eternidad del amor.

La ausencia del amor. El amor y la pasión, sus diferencias. Por qué es difícil fingir el amor! Juego de amor en la mocedad. Los desarraigaidos que se enamoran en abstracto del amor. El donjuanismo en todas las edades; fiesta galante que no puede confundirse con el dolor del corazón, que es el amar. Simil entre la pasión y el amor. Las dos notas salientes del verdadero amor. La vibración purísima del amor, anhelo de sacrificio por el ser amado. Amar es sufrir su necesidad como única forma, sostén de la pobre quimera del engañoso espejismo de la vida.

La honda tragedia de amar sin ser amado. Corazones rotos, perdidos en el glacial ambiente de la indiferencia o del olvido.

El dolor amoroso como manantial de belleza que ha encendido en todas las épocas la inspiración de los artistas y el numen de los poetas. Evocación de Petrarca y Laura, la dulce amada imposible. Naufragio de ilusiones en el alma de una mujer enamorada. Pobres mujeres enfermas del amor!

He ahí los puntos que se propone tocar.

Ante lo novedoso del tema no se cabrá en el «Caridad».

DISTINGUIDOS VISITANTES

La high life matancera, siempre tan destacada por la pluma del maestro Jarquín, se distingue en todas partes. Nos envió como legítima representación suya a la señora Ana Colossia de Cossío, acompañada de su esposo Carlos Cossío, rico propietario de la ciudad yumurina.

Con ellos sus gentiles hijas, las interesantes señoritas María Luisa y Lupe.

Fueron huéspedes de la familia Alfonso-Baeza durante su estancia en Villaclara.

Retornaron los visitantes a Matanzas muy complacidos de su estancia aquí.

AL FIN

Las gestiones constantes de un grupo de anónimos villaclareños que no quieren nombre para sí y sí beneficios para Villaclara, han logrado la promesa formal del Honorable Señor Secretario de Obras Públicas de conceder el crédito suficiente para construir un parque frente al Palacio de Justicia, donde ya se levanta la magnífica estatua del General José Miguel Gómez.

Con ello se avalorará notablemente esa barriada y tendrán nuestras familias un gran lugar de esparcimiento; en uno de cuyos extremos se levantará el Templete o Templo de la Patria, bajo el cual el lienzo de pared de la antigua audiencia, ante el cual se inmolaban los patriotas cubanos, quedará por siempre como recuerdo y punto de peregrinación anual.

BODA EN PUERTAS

Anunciamos ha días la celebración de varias bodas en este mes.

Es la primera en Cabaiguán, el día diez y siete de este mes, realizando sus deseos de amor y de venturas la señorita Carmen Oliveros y el señor Bernabé Pérez Acosta.

Boda de todas nuestras simpatías.

PARA LA HABANA

Después de pasar unos días en esta ciudad, instalada en el hotel «Florida», junto a su esposo, el doctor Enrique Guiral y Viondi, Magistrado de la Audiencia de esta capital, ha partido nuevamente para la Habana la respetable dama María Santiusti de Guiral, quien vió en su torno constantes deferencias durante su estancia aquí.

A diario fué muy cumplimentada.

EL CLUB DANZANTE

De éxito en éxito va la sociedad que preside el doctor Ernesto Vildor y la señorita Ofelia Bolaños Fuentes.

Cada semana una iniciativa y como resultado un triunfo.

Es que que les anima el deseo de hacer vida social en Villaclara.

Y junto a ellos los que le quieren prestar cooperación.

DOMINGA LORDA

La vieja patriota, a quien no ha mucho condecoró el gobierno de la República con la placa de Carlos Manuel de Céspedes, bajó a la tumba.

La respetable viuda de Domenech siempre vió en su torno el afecto y aunque la República ya en el instante de morir quiso hacerle objeto de una distinción, bien ganada por sus labores revolucionarias, triste fué su vida, falta del apoyo oficial.

Imponente fué el acto de su entierro.

Todas las clases sociales, los veteranos y la Banda del Ejército acudieron al sepelio.

En el puente despidió el duelo el señor Jesús López Silvero.

Habló con el corazón.

Muchas las coronas que se le ofrendaron.

Armando A. MACHADO.

¡INCREÍBLE!... dice la madre

El niño, siempre de mal humor y desganado, hoy tiene un apetito devorador... está fuerte y robusto 112

Los Médicos Recomiendan Este Medio Natural de Normalizar el Apetito de los Niños...Restableciéndoles su Salud y Alegría

Casi todos los trastornos en los niños, que causan tanta angustia a las madres, provienen de una sola causa—las autoridades médicas la llaman *absorción intestinal de las toxinas*. Esta lamentable condición ocurre aun cuando los hábitos del niño parezcan ser normales. El estómago se trastorna; el niño pierde el apetito... se adelgaza y pierde su buen humor.

Hoy pueden corregirse estos trastornos pronta y naturalmente, con un poco de Castoria—que es de sabor tan agradable que los niños la piden constantemente.

Este admirable preparado purga el sistema ligeramente, elimina las toxinas, asienta el estómago y mejora la digestión. La naturaleza se encarga del resto—regresa el apetito, desaparece el mal humor, y el niño se pone fuerte, contento y saludable—en poco tiempo.

Deje que la Castoria se encargue de la salud de sus nenes. Déselas al primer indicio de malestar, y se sorprenderá de los resultados.

CASTORIA

JARABE MEDICINAL

Desde la infancia hasta los once años

A Través de la Vida

(Por Héctor de SAAVEDRA)

El Saber Doliente

Un puñadito de versos en un librito de poco más de cuarenta páginas, pero de exquisita presentación, me saluda uniendo sus bellos y tristes pensamientos a una expresión de delicadeza y de arte que me es sumamente agradable.

Esos poemas, dictados por un espíritu invadido de profundo desconsuelo, son hondamente sentimentales. «La Musa del poeta es el dolor»—dijo nuestro Diego Vicente Tejera, y aquí está bien de manifiesto que no ha sido la alegría de vivir lo que ha dictado tan amargas reflexiones.

Se titula: «lo íntimo», escrito, el artículo, con letra minúscula, para satisfacer una elucubración tipográfica que persigue la originalidad, y con la que no estoy conforme, porque no hay derecho a demoler la ortografía ni las bases de un idioma respetable.

Pero eso es cuestión de plástica, y los barbarismos se refieren a las ideas y no a la forma de presentarlas, ya que, en suma, en nada se cambia el carácter de la obra por los acrobatismos que se hagan al imprimirla.

La producción de A. de J. Calvo, que así se nombra el autor, confirma el título que lleva por esta dedicatoria que la más rudimentaria discreción ordena no investigar: **A la que por estar tan distante, está más cerca que ninguna.** Es una dolorosa verdad que algunos palpan incesantemente, la de llevar en la mente el recuerdo de lo que yace separado por una distancia insuperable.

Se entra, pues, en un sentimiento profundísimo y se siente palpitar en todas las páginas.

No resisto a transcribir uno de los poemitas, titulado: **Mare nostrum.**

Mar tenso
de muertas ondas,
que ocultas en la aparente
quietud de tu superficie,
el sordo oleaje
continuo
que se estremece
en el fondo,
como embriagado de ira
impetuosa y eterna.

Eres patético simil
de oscuras vidas
humanas
cuyas mareas de angustias
no empañan nunca
la calma
de sus máscaras sombrías!

Así es todo, hasta que termina con esta sentencia: **No se debe llamar feliz a ningún hombre antes de que haya muerto.**

Vivimos una vida bien extraña, porque estamos borrando de ella los efluvios que la perfumaban. La generación provecta ha perdido su fe y sus creencias, y la que está en la infancia no tiene ilusiones. Es ya corriente que la generosidad es un error y el sacrificio un desatino. «Mal va un hombre—ha dicho Martí—cuando no le da un vuelco el corazón al leer o presenciar un acto heroico».

Literatura no es otra cosa que expresión y forma, y reflejo en palabras de la Naturaleza que nutre y del espíritu que anima al pueblo que lo crea.

Así pensaba el hombre que murió en el sacrificio y lleno de ilusiones.

ESTADO DEL TIEMPO

Desde la mitad oriental del Golfo de México y porción sudeste de los Estados Unidos, hacia el este y nordeste, sobre el Atlántico y costa adyacente, hay altas presiones y buen tiempo. En el resto de los Estados Unidos hay bajas presiones extendidas hacia el sur, hasta México y extremo occidental del Golfo.

Pronóstico para hoy, amtres:

Buen tiempo. Subiendo las temperaturas. Vientos del Nordeste al sur flojos a frescos.—**Obs. Nacional.**

MATANCERAS

EN EL GRAN PARIS

La comida del sábado.

Homenaje afectuoso, demostración brillante de la popularidad y del cariño que goza en Matanzas el doctor Manuel de J. Ponte, fué ese ágape, de la noche del diez y siete en el fashionable hotel de la Calzada de Tirry.

Más de sesenta personas tomaron asiento en torno a la mesa que presidida por el joven galeno, que mañana contrae nupcias con la señorita Nena Jaén, era su despedida de la vida de soltero, y era su adiós al gremio de bachelors que tenía allí como su más destacada personalidad a Juan Santos Díaz.

El cuerpo médico en pleno; abogados, jueces, farmacéuticos, periodistas y la más numerosa representación del Liceo allí estaban confraternizando con Ponte y haciendo honores a esas cocinas del París, que tienen hoy en «Lezo» a su más afortunado cheef.

Como servicio de esa legendaria casa de Zabala, huelga decir que fué excelente, con un ejército de sirvientes, atendía a la mesa con esa proverbial gentileza que tantas simpatías le ha captado y tanta atracción da al «París».

Un ambiente de franca alegría, de sano y abierto alborozo respirábase en aquel salón, donde los chistes, las risas y la ironía fina y oportuna, campeaban magníficamente.

Comida de médicos, tenía el bisturí que actuar y eran oportunísimas las alusiones jocosas, las frases apropiadas, las sentencias que a cada cual, llegaban en mensajes de un extremo a otro de la mesa.

A la derecha y a la izquierda de Ponte, sentábanse el Presidente del Liceo; Director del Sanatorio de la Colonia Española y organizador con Valdés Ricci, de aquel ágape; doctor Antonio J. Font Tió y Mario Dihigo, radiólogo de la clínica de Tamargo, ex director de la Normal y Catedrático de aquel centro, y ex presidente también del Liceo y del Rotary Club.

Después una pléyade de valores profesionales: Filomeno Rodríguez Acosta cardiólogo que en la Habana como aquí goza de reputación altísima; Federico Escoto y de la Cabada, graduado de la Universidad de París; Miguel A. Beato, Director de la Beneficencia; Antonio Soler Ptats, Jefe de Sanidad Local, y Lorenzo Haza, Director del Hospital de Homicultura.

Luis Tapia Dávila, cirujano de esa clínica Matanzas, tan famosa.

José Rusinyol, ex Subsecretario de Educación.

Francisco Ponte, Abogado Fiscal de la Audiencia de la Habana.

Un grupo de bachelors médicos, a los que incitábase allí a imitar a Manuel de J. Ponte, visitando la sacristía, y entre los que recuerdo a Juan Flor Jorganes; Fernando Pagés Cantón; Alfonso Borges Oliva; Luis de la Concha; Alberto Jiménez Plá, que son tormento de las madres casaderas y ensoñación de cuantas aspiran al altar.

El doctor Ramón Font Tió, jefe de esos Laboratorios «Fontion», cuyo prestigio es cada día mayor. Su fama se extiende hasta Oriente, y su clientela a excepción de la Habana y Pinar del Río, puede decirse que es de toda la isla.

Producto de esos laboratorios es el agua de violeta más exquisita que puede hoy perfumar al más exigente boudoir. Compite con las marcas extranjeras más arraigadas.

El doctor Oscar Forest, joven cirujano que es Director de la Clínica que lleva su nombre en la barriada versallesca.

El Administrador del National City Bank, Juan Quirós.

El ex Director del Liceo Valeriano Gómez.

El ex Director de «El Imparcial», Félix U. Casas.

Y los señores Ismael Obias, Juan Andricain, Teodosio Menéndez; José Manuel Martínez y Rafael Betancourt, clubmans todos del Liceo, de los más queridos en aquella casa.

Los doctores León González y Fernando del Villar, que están al frente de la nueva clínica de la calle de Independencia.

Un grupo de farmacéuticos integrado por el doctor Ricardo Oliva; Armando Montero; Juan Pumariega; Juan Tous y Juan L. Báez.

El Director del Liceo, César Carballo y el Tesorero Rafael Díaz Tellaeche.

El doctor Félix J. López Luis, que en esa misma barriada en que está enclavado el «París»—la neopoblana—disfruta de simpatías y popularidad que rayan en culto.

Los doctores Ramón García; Pablo Díaz Bango; Alfredo Botet; José M. Haedo y Carlos Morales.

Un grupo de abogados entre los que mencionaré a Arístides Rusinyol; Luis Castellanos; Nicolás Saavedra; Manuel Fernández Feito y Rubén Moré.

El doctor Arturo Casas Rodríguez, que se destaca entre los profesionales jóvenes de la población por sus repetidos éxitos clínicos.

Los cronistas de «El Republicano» y «El Imparcial», Eduardo Alfonso y Rogelio Cruz.

El Contador del National City Bank, Raúl Valdés Ricci, al que felicitaban todos por el éxito de aquel acto, en que tomó parte principalísima en su organización.

Ignacio Uriarte el simpático «Nacho», en torno al que agrupábanse cuantos buscan alegría, cuantos conocedores de su buen humor comulgaron en la Academias apress dinner.

Johnny Jaén, el simpático sportman hermano de la fiancée de Ponte; Jorge Guisasola; José Gatell; Carlos Pérez Primo; Wenceslao Martínez; Bernardo Rodríguez; Pedro Sierra y el doctor Alzuri.

Dos cirujanos dentistas bien conocidos y bien queridos en Matanzas: el doctor José Manuel Díaz Tellaeche, que después de graduado se especializó en los Estados Unidos, ejerciendo allí un tiempo, antes de abrir su gabinete aquí, y Silvio Blanco Alcoser que disfruta de numerosa clientela.

Y finalmente Juan Santos Díaz, que leyó durante la comida inspirados versos entre clamores y aplausos del divertido bunch.

Brindó la comida a Ponte el doctor Nicolás Saavedra, tributo cuya palabra se ha hecho de rigor en todas estas fiestas.

Estuvo feliz, estuvo acertado y sus palabras plenas de afecto para Ponte, y plenas de alegre colorido aquel más alegre ambiente fueron coreadas por el aplauso.

Levantados los manteles una comisión que presidían Font Tió y Valdés Ricci y de la que formó parte el cronista, llevó hasta la mansión señorial de la señora viuda de Jaén, un bellísimo ramo de rosas para la prometida del homenajeado la encantadora Nena Jaén Mourino, que mañana en la noche en la iglesia de San Pedro de Versalles unirá para siempre sus destinos al médico prestigioso, al intachable caballero, al clubman simpático, al que rendimos ese día diez y siete de noviembre, en el hotel «París» tan elocuente prueba de estimación.

Fué un éxito esa bachelor dinner y es una más que va al índice de las allí celebradas con igual motivo, por idéntica índole.

Nuestra enhorabuena a Font y Valdés, organizadores de la despedida de soltero de Manuel de J. Ponte.

UN ELEGANTE MATRIMONIO

Huésped de Matanzas.

Lo fueron ayer de los esposos Juan Giscard y Carmen Teresa Lacuona, sus hermanos Paco García Gómez y Adelina Giscard, que de regreso de Europa, están en Cuba desde principios de noviembre.

Pasaron aquí el día visitando a sus amistades y regresaron a la Habana con los esposos Vergel Giscard que abandonaron su residencia de Camagüey para reunirse con los distinguidos viajeros.

La señora de García Gómez, la gentilísima Adelina Giscard, que fué astro de los que más brillara en nuestros salones en años de su soltería, se vió halagadísima en las cortas horas que permaneció en la ciudad de su cuna.

El Cronista, sincero y devoto amigo de los señores de García y Vergel, salúdalos muy afectuosamente, ratificándoles sus simpatías.

DON ANTONIO GELABERT

Un duelo más.

Falleció en la Habana donde residía, el venerable caballero que era muy prestigiosa figura de la sociedad del Almendares y donde gozaba de la más alta estima y las más grandes consideraciones.

Hombre de integridad a toda prueba, de la más elevada reputación, su fallecimiento lleva el luto a hogares numerosos y sume en la desesperación a sus amantes hijos entre los que se cuentan los esposos Ignacio del Puerto y Margot Gelabert, tan bien queridos en los círculos de la Yucayo.

Para los deudos de don Antonio Gelabert, van en estas líneas las sinceras expresiones de nuestra condolencia.

MUY CONGRATULADA

La señora de Barrientos.

Fué día de halagos y de congratulaciones muchas, el del pasado domingo para la joven, bella y elegante esposa del Ingeniero Segundo Jefe de Obras Públicas Hilda Fíez de Barrientos.

Hasta su residencia del quartier de Bellamar llegaron para la alta dama, con felicitaciones muchas, las más fragantes flores de nuestros jardines.

Reciba en estas líneas la compañera amante de Sergio Barrientos mis más cumplidos saludos.

AIDITA ESQUERRE

Enferma.

Guarda cama desde hace días, víctima de molesto mal —un fuerte ataque gripal— la encantadora mademoiselle que es gala y ornato de los salones yumurinos.

Asiste a Aidita el doctor Luis Cuní, el reputado médico en cuyas manos esperamos verla restablecida cuanto antes.

También viene a esta nota el nombre de Juan M. Quintana que padece de altas fiebres y los achaques de una dolencia molestísima.

Por la mejoría de ambos enfermos hago votos.

PARA LA HABANA

Los esposos López Toca-García.

Nos abandonan hoy, para fijar definitivamente su residencia en la capital, el joven matrimonio Pepín López Toca que representa los altos intereses de la poderosa firma de Crusellas en varias provincias, y su gentil esposa «Cuca» García.

Van con ellos sus tres hijos, Alfredito que ingresará ahora en la Universidad; Isa, la encantadora jeune fille, y Albertico que seguirá sus estudios en Belén.

Los esposos López Toca-García han tomado casa en el Reparto Almendares.

Séales gratísima su estancia en la capital.

EL PRIMERO DE DICIEMBRE

El baile del Deportivo.

Fijada ha sido definitivamente la fecha de la fiesta con que inaugura su nueva casa, la simpática sociedad que preside el doctor Severino López Llorens.

Una invitación selecta, escogida, se va a hacer entre las familias más distinguidas para este baile que inicia la nueva etapa del Club nobel que tanto se arraiga y tanto se populariza entre nuestra juventud.

Una gran orquesta amenizará ese baile.

La de Aniceto Díaz que reforzará esa noche su excelente conjunto, con profesores de la Habana.

Manolo JARQUIN.

CRUCIGRAMA

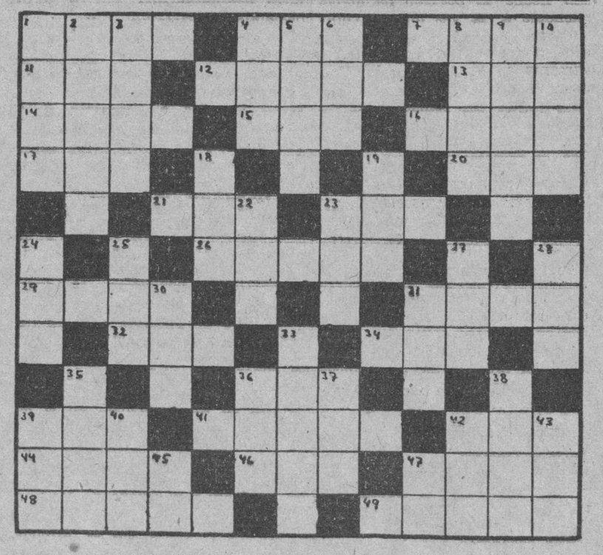

HORIZONTALES

1.—Edificio propio para ser habitado.
4.—Título de dignidad en algunos Estados.
7.—Remover la tierra.
11.—Hembra del oso.
12.—Parte del brazo que va desde la muñeca hasta la punta de los dedos (pl.)
13.—Epoca.
14.—Bahía, ensenada.
15.—Astro.
16.—Adorad.
17.—Composición poética del género lírico.
20.—Nombre femenino.
21.—Villa en la provincia de Zaragoza.
23.—Perro.
26.—Tiempo del verbo nadar.
29.—Alero de tejado.
31.—Puro.
32.—Embrollo.
34.—Flor.
36.—Epoca.
39.—Especie de chacó pequeño.
41.—Cocinará.
42.—Baile.
44.—Rezar.
46.—Altar.
47.—Acción y efecto de tirar.
48.—Que no es par (pl.)
49.—Cabello que se vuelve blanco (pl.)

VERTICALES

1.—Gente que se junta para cantar.
2.—Cocinada.
3.—Villa en la provincia de Navarra.
4.—Valle en las montañas de Santander.
5.—Fruta.
6.—Lista, nómina o catálogo.
8.—Tiempo del verbo remar.
9.—Tierra labrada con arado.
10.—Bahía, ensenada.
18.—Dádiva, presente.
19.—Hombre (en inglés).
22.—Apócope de santo.
23.—Oxido de calcio.
24.—Especie de bigorneta.
25.—Con imperfección.
27.—Cabeza de ganado.
28.—Fuerza, violencia que hace el pecho con la respiración para arrojar lo que le molesta.
30.—Corriente de agua dulce.
31.—Templo en el Japón.
33.—Mamífero rumiante.
36.—Pronombre demostrativo.
37.—Altar.
38.—Fruto del moral y de la morera.
39.—Bebida.
40.—Igual al 22.
42.—Preposición.
43.—Pronombre.
45.—Nota musical.
47.—Interjección.

Solución al Crucigrama anterior

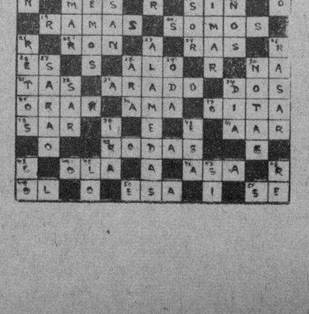

Ungüento Cadum

Para el Eczema

Los que han sufrido de esta terrible enfermedad y se han estado rascando por años, consiguen el sueño y el descanso poco después de haber aplicado el Ungüento Cadum. Ha probado ser un gran alivio para millares de personas que durante años han estado sufriendo de eczema, acne (barros), granos, furúnculos, úlceras, erupciones, urticarias, ronchas, almorranas, comezón, sarna, heridas, arañazos, cortaduras, lastimaduras, ásperos, postemillas, escaldaduras, sarpullido, quemaduras, costra, magulladuras etc.

M.E.C.D. 2016

Crónica Habanera

ISABELITA FALLA DE GONZALEZ

Una joven y encantadora dama de la sociedad habanera estuvo de días en la festividad de ayer: Isabelita Falla, esposa de nuestro estimado amigo Celso González Hierro, que figura entre el alto personal del National City Bank.

Para la señora de González Hierro, que disfruta de tantas simpatías, tuvieron sus amistades flores y muchas felicitaciones.

LA GRAN FIESTA DEL SABADO

Adelantan los preparativos para la fiesta que se celebrará el sábado próximo, en el Estudio de Artes e Idiomas, a beneficio del Ropero de la Virgen del Carmen, del Barrio del Carmelo.

Las distinguidas damas que integran la Directiva de la noble institución, vienen laborando incansablemente para el mayor éxito de esta fiesta.

Habrá baile desde las dinco de la tarde en adelante y se jugará desde las tres.

El salón de Juego, de cuya organización están encargadas las gentiles damas Conchita Bosque y María Luisa Saavedra viuda de Pessino y la bella señorita Julia Morales Zaldo, promete verse muy favorecido.

Son, hasta el momento, innumerables las reservaciones de mesas.

Damos a conocer algunos números del show, que dará comienzo a las tres de la tarde, en el salón de baile:

La graciosa niña Bebita Meléndez, eminente discípula de la culta profesora Ana Mariani de Dominicis, bailará una variación clásica.

Vicente Gómez Kemp, el valioso poeta imitador, se presentará con sus amenas charlas.

En próximas notas ofrecemos mas detalles de tan magnífica fiesta.

LA BODA MENDIZA BAL-MORALES

Gloria Mendizábal y Montalvo, la bella y gentilísima señorita y el joven ingeniero Víctor Morales y de Cárdenas, contraerán matrimonio, como hemos anunciado, el próximo mes de Diciembre.

Los contrayentes han decidido celebrar sus bodas, en la Iglesia del Santo Cristo y nó en la casa, como se había pensado anteriormente.

Tendrán efecto a las nueve y media de la noche.

Y se llevará a cabo en la más completa intimidad.

La Iglesia de los RR. PP. Agustinos, lucirá una decoración floral de gran belleza.

Ha sido encargada al famoso jardín «El Clavel» cuyos floristas tan celebrados harán también el ramo nupcial.

ENFERMA

Se encuentra, desde hace varios días, recluída en la Clínica Bustamante Núñez, en el Vedado, para ser sometida a una intervención quirúrgica, la distinguida dama María Teresa de la Torriente viuda de Pérez Piquero, cuyo estado de salud es algo delicado.

La asisten los reputados clínicos doctores Gustavo Cuervo Rubio y Ricardo Núñez Portuondo.

La señora viuda de Pérez Piquero, tan estimada en esta sociedad, se ha visto con tal motivo muy visitada por sus amigas, que se interesan por su salud.

Hacemos votos por su pronta mejoría.

EL CONCIERTO DE LA FILARMONICA

Como hemos anunciado, el domingo próximo, a las diez y media de la mañana, se celebrará en el gran Teatro Nacional, el concierto reglamentario de la Orquesta Filarmónica de la Habana.

Un programa excepcional ha sido combinado para este acto.

Está dedicado íntegramente a Wagner, dos de cuyas obras mas notables serán interpretadas.

En la primera parte se ejecutará «Parasifal», que comprende los siguientes fragmentos:

1.—Preludio del primer acto.

2.—Escena del Grial.

3.—El Jardin Encantado de Klingsor y las Muchachas Flores.

4.—Encantos del Viernes Santo.

5.—Final del Tercer Acto.

Estos fragmentos, así como los que figuran en la segunda parte «El Anillo del Nibelungo», han sido arreglados sinfónicamente por H. Zumpe, E. Humperdink y C. Kistler. Otros se interpretarán en su versión original.

Un éxito le auguramos al concierto de la Filarmónica.

EN SANS SOUCI

Tendrá efecto, en la noche del próximo día veintiocho del corriente, en el aristocrático restaurant Sans Souci, una bella fiesta.

Fiesta brillantisima con grandes alientes.

Ha sido organizada en homenaje a la decana de las Orquestas Cubanas: la de los Hermanos Palau, y constituirá un éxito magnífico.

El baile será amenizado por la famosa orquesta Havana Casino, en alternativa con la de los Palau y con el septeto «Supremo».

Atractivo principal será el show.

En él se presentará la pareja de bailes Los Ubals, la notable danzarina española Celinda y los ases de la rumba Elpidio y Margot.

Además se estrenará la última canción del admirado compositor Eusebio Delfín, así como nuevos tangos argentinos, premiados recientemente en concurso en Buenos Aires.

PEDRO E. LAY

En la mañana de ayer, ha embarcado por la vía aérea, rumbo a Santiago de Cuba, el señor Pedrito E. Lay, Director General de la Compañía Ron Bacardí, quien por diversos asuntos relacionados con dicha empresa ha permanecido algún tiempo entre nosotros.

Acompañan al señor Lay en su viaje, su hija María Emilia, la bella señorita, y su hijo Eduardo.

(Continúa en la página SIETE)

ROMPA LA MONOTONIA DE SU HOGAR

CUADROS

CUARTO	SALA	COMEDOR
CUADROS muy decorativos, los tenemos desde 30 cts.	CUADROS; variedad en originales y copias, desde $1,00	CUADROS de asuntos apropiados y muy de moda, desde 30 cts.

"EL ARTE" Galiano 118

CUADROS

¿Perdida la energía?

Aunque las faenas cotidianas de los fumadores de cigarrillos Camel los lleven a las calles apiñadas de las ciudades o a las impenetrables selvas vírgenes, todos aseguran que se reaniman al fumar un Camel La señora de William La Varre, famosa exploradora, cuyos viajes la han llevado a las peligrosas selvas de la América del Sur, ha llegado a reconocer la necesidad fundamental de mantener su energía en reserva y dice lo siguiente acerca de los cigarrillos Camel: «En nuestra última expedición, llevamos 30.000 cigarrillos Camel. Siempre que estoy cansada me fumo un Camel e inmediatamente se despierta mi energía. Y he notado que el fumar constantemente Camel no afecta en absoluto los nervios».

Los peritos tabaqueros están de acuerdo en que: «Los cigarrillos Camel se elaboran de tabacos turcos y nacionales, que son mejores y más costosos que aquellos que se emplean en los cigarrillos de cualquiera otra marca popular.

Revívase con un CAMEL

INGENIERO CIVIL: El Capitán Eric Loch, dice: «Fumo Camels porque reviven la energía perdida cuando me siento desanimado».

BUZO DE AGUAS PROFUNDAS: «Fumo Camels y los he fumado durante varios años», dice Frank Crilley. «Tienen mejor sabor y nunca me han afectado los nervios».

CONTABILISTA: Harold D. Yeomans manifiesta: «Después de continuos esfuerzos mentales, cuando me siento afotado, no hago más que encender un Camel y me recupero».

FAMOSO JUGADOR PROFESIONAL DE FUTBOL: Cliff Montgomery dice: «Después de un partido, o en cualquier momento, encendo un Camel y muy pronto me siento admirablemente bien de nuevo».

Escuche todos los martes y jueves en la noche a la

CARAVANA DE LOS CAMELS

en la que se presentan los siguientes artistas, entre otros:

TED HUSING-WALTER O'KEEFE-ANNETTE HANSHAW

La famosa Orquesta Casa Loma de Glen Gray

COLUMBIA BROADCASTING SYSTEM

TED HUSING

PRECIO: 20 por 25 centavos

EL TABACO COSTOSO DE LOS CIGARRILLOS CAMEL NUNCA AFECTA LOS NERVIOS

Copyright, 1934 R. J. Reynolds Tobacco Company

La labor económica del Secretario de Hacienda tiene que marchar de acuerdo con la realidad del momento cubano, para que tenga buen éxito

El Coronel Despaigne no ha de ser un obstáculo para los créditos que vote el Consejo, basados en la situación actual. El Gobierno decidirá en la primera discrepancia que surja

Desde el punto de vista administrativo el Gobierno está demostrando evidentes preferencias en el desarrollo de un amplio programa de obras públicas.

El doctor Agustín Acosta, Secretario de la Presidencia, declaraba hace días en Palacio que el Gobierno ha contraído el compromiso de proporcionar la mayor cantidad posible de trabajo a los millares de obreros paralizados por la falta del empleo.

—Gracias a este plan del Gobierno—dijo el doctor Acosta—va solucionándose en una parte muy respetable el problema de la desocupación, en tanto llega la zafra.

Algunos miembros del Gabinete han sido interrogados respecto de la paralización que pudiera experimentar el aludido programa a causa de la presencia en el Consejo del nuevo Secretario de Hacienda, coronel Manuel Despaigne, cuya actuación como máximo tesorero de la República se caracteriza por lo extremadamente conservadora.

—No hay duda—han respondido—que el coronel Despaigne representa en el Gabinete la moderación en los gastos; algo así como la llave de paso que va regulando la concesión de créditos; una llave más bien reglamentarista que arbitraria; menos caprichosa que equitativa. Quiere esto decir que el coronel Despaigne no cohibirá a los Secretarios de votar los créditos que estimen convenientes.

—¿Entonces qué viene a ser el nuevo Secretario de Hacienda en el Gabinete?

—Ya se ha dicho: la llave de paso a la que se aplica un filtro. El coronel Despaigne no está en el Consejo, como se ha publicado, para reprimir los gastos sino para reglamentarlos con vistas a la resistencia del Tesoro; ejerce la justicia distributiva. De ningún modo es valladar contra los giros de los Secretarios.

—¿Y esas continuadas ausencias el coronel Despaigne viene sufriendo del Consejo? ¿A qué las atribuye el Gobierno? ¿Acaso a su propósito de no autorizar la aprobación de créditos? ¿Acaso a rehusarlos después de aprobados por no haber sido consultado su voto?

—No señor. El Gobierno sabe que el coronel Despaigne viene aquejando dolencias que, aún cuando no son graves, le obligan a tomar precauciones. Ciertamente el coronel Despaigne está enfermo y éste es el único motivo, en opinión del Gobierno, que le priva de concurrir a las sesiones de Consejo.

Nuestro comunicante Secretario añadió:

—El coronel Despaigne se halla debidamente instruído del programa administrativo del Gobierno, especialmente en lo que a obras públicas se refiere; tampoco ignora que la reorganización, mejoras y sostenimiento de las fuerzas armadas demandan gastos constantes. ¿Va a contrariar ahora un programa de Gobierno previamente aceptado? No es concebible.

«Por lo demás el propio coronel Despaigne contribuye eficazmente al desarrollo de ese plan obteniendo la acuñación de diez millones de plata los que necesariamente serán puestos en circulación mediante cargos que contra ellos hará el Gobierno.

«Otra prueba evidente de la cooperación del nuevo Secretario de Hacienda al repetido plan económico es que ha propuesto una emisión de bonos por cuarenta millones de pesos destinados a solventar la llamada deuda flotante.

«Lo dicho, periodista amigo, el coronel Despaigne es hasta el presente un factor concordante con el propósito del Gobierno. El coronel Despaigne conoce la misma realidad del momento que a todos se impone: la urgencia de poner en circulación el dinero del Estado mientras la industria y el comercio reaccionan».

Esta realidad le ha sido explicada suficientementea l Secretario de Hacienda. Debió aceptarla puesto que desempeña el cargo. El día que haya un reparo a las demandas económicas del Consejo, al Gobierno le toca decidir entre el coronel Despaigne y la realidad.

LA SRA. RAMONA SEIJAS

En Ares (Coruña), dejó de existir en días pasados la señora Ramona Seijas, viuda de López, causando general sentimiento su desaparición.

La extinta deja tras sí una estela de bondades. Poseedora de relevantes prendas personales, supo imprimir sus virtudes a un hogar al cual dedicó sus afanes todos.

Llora inconsolable esta irreparable pérdida, un buen amigo de esta casa, el señor Angel López Seijas, comerciante que goza de general estimación en esta plaza, miembro de la Directiva del Centro de Cafés de la Habana. Llegue hasta él, su hijo Antonio y demás atribulados familiares, la expresión sincera de nuestra condolencia.

ESTA ARRESTADO UN EX-CABO DE POLICIA

Miembros de la Sección de Investigaciones, procedieron ayer a realizar un registro en la casa Factoría número 19, siendo arrestado con motivo del mismo el ex-cabo de la policía Nacional Andrés López Rubio, de La Habana, de 30 años y vecino de Teresa Blanco número 44, en Luyanó, que en esos momentos se encontraba estacionado frente a la expresada casa. López Rubio no será libertado hasta tanto no se terminen las investigaciones que se están realizando.

Defunciones ocurridas en la Habana

DOMINGO

Pablo J. Baza, blanco, 78 años, Pezuela número 2. Arterio esclerosis.

Adolfina Valdés, mestiza, 33 años, Malecón número 93. Bronco pneumonía.

Antonio R. Saavedra, blanco, 76 años, Calzada de Luyanó número 5. Arterio esclerosis.

Leoncio Iznaga, mestizo, 67 años, Cerro número 472. Arterio esclerosis.

Juan León, blanco, 73 años Zulueta y Gloria. Tuberculosis pulmonar.

José Sánchez, negro, 88 años, Antón Recio número 9. Miocarditis crónica.

Gilberto Ozamendi, negro, 10 años, Luyanó número 61. Bronco pneumonía.

Orestes Betancourt, negro, 7 meses, Milagros número 2. Pneumonía catarral.

Max Javielle, blanco, 67 años, Calzada número 95. Hipertrofia prostática.

Manuel S. Tablada, blanco, 71 años Calle 10 número 9 y medio. Parálisis aguda del corazón.

Enriqueta Rodríguez, negra, 66 años, Asilo Nacional de Ancianos. Arterio esclerosis.

Francisco Ricart, blanco, 71 años, Calle 15 número 451. Asistolia.

Luis Rodríguez, blanco, 50 años, Velázquez número 37. Traumatismo por aplastamiento.

LUNES

Asunción Balsia, blanca, 58 años, Novena número 48, Arroyo Naranjo. Nefritis crónica.

Adriana Pedroso, mestiza, 56 años, Sol número 110. Arterio esclerosis.

Justiniano Fumero, blanco, 61 años, Soledad número 9. Bronco pneumonía.

Antonio Lock, asiático, 51 años, Quinta La Benéfica. Sífilis.

Liño Rubiera Díaz, blanco, 81 años, Pamplona C. Senilidad.

Dimas Valdés, mestizo, 6 meses, Hospital Las Animas. Poliomielitis anterior aguda.

Ramón Hernández Amador, blanco, 30 años, Hospital Las Animas. Paludismo.

Franisca Gálvez, negra, 74 años, Enamorados número 11. Senilidad.

Francisco Autobién, blanco, 43 años, Calzada número 95. Gangrena del pie derecho.

Federico Verde, blanco, 40 años, Castillo del Príncipe. Acetonemia diabética.

José Abreu, mestizo, 58 años, Hospital Universitario. Miocarditis crónica.

Francisco Acosta, negro, 68 años, Hospital Universitario. Nefritis crónica.

José Pérez, blanco, 60 años, Hospital Universitario. Ulcera del estómago.

Santiago Marrero, blanco, 43 años, Quinta de Dependientes. Ataxia locomotriz.

Angela Rodríguez Vega, blanca, 34 años San Pablo número 29. Asistolia.

Narciso Portal Gómez, negro, 19 días Hospital Reina Mercedes. Debilidad congénita.

Tomás Rivas Mestrino, blanco, 5 años, Hospital Reina Mercedes. Tuberculosis pulmonar.

María Macías Medina, blanca 28 años, Gravino número 3. Bronco pneumonía.

Luz Dehesa Fernández, blanca, 84 años, San Antonio número 56. Hemorragia cerebral.

Eusebia Chacón negra, 70 años, 25 número 246, Vedado. Miocarditis.

Zenaida Gil Quintana, blanca, 48 años, San Cristóbal número 1. Mal de Bright.

Abelardo Santana Falcón, blanco 50 años, Clavel B. Embolia cerebral.

Abdon Cerqueda Munne, blanco, 65 años, Nacional Reparto Abdai. Enterosepsia.

Alfredo Crescencio López, blanco, 68 años, Recreo número 21. Asistolia.

Hermes Cuervo Lasa, blanco, 4 años Dellcias número 23. Traumatismo por accidente.

Jerónimo Ramírez, negro, 83 años, Asilo Nacional de Ancianos. Arterio esclerosis.

Información Telegráfica

DEL INTERIOR DE LA ISLA

Por nuestros Corresponsales a través del hilo directo del DIARIO

PINAR DEL RIO

SORPRESA DE DOS FABRICAS DE TABACOS CLANDESTINAS

VIÑALE, noviembre 19. DIARIO. Habana.—En virtud de denuncias recibidas, el Inspector de la Sección del Empréstito de los 35 Millones, señor Cristóbal Zayas Bazán, se constituyó en este pueblo, sorprendiendo dos fábricas de tabacos clandestinas, de José González y Celestino Vizcaíno. Por dicho funcionario se ocuparon enseres, materia prima y elaborada, dando cuenta a la superioridad.—**Corresponsal.**

NUEVO CASO DE POLIOMIELITIS

PINAR DEL RIO, noviembre 19. DIARIO. Habana.—Un nuevo caso de poliomielitis ha sido reportado hoy a la Jefatura Local de Sanidad, en el barrio Ajiconal, de este Término. Trátase de una menor de cinco años nombrada Magdalena Hernández. Quedó en cuarentena en su propia casa. Urge que las autoridades sanitarias de la República tomen rápidas y eficaces medidas para combatir el grave brote de parálisis infantil que ataca a Consolación del Sur y Pinar del Río.—**G. Rodríguez**, Corresponsal.

HABANA

DETENCION DE UN DELINCUENTE

GUINES, noviembre 19. DIARIO. Habana.—Los soldados Otilio Armenteros y Rafael Bermúdez, a las órdenes del capitán Torres, detuvieron esta noche a Florentino Amorós, autor de la exigencia de cien pesos al vecino de Nueva Paz Victoriano Pérez. La detención se efectuó en los momentos en que el Amorós recogía el paquete que simulaba contener el dinero. **M. Suárez**, Corresponsal.

ROBO DE $200.00

MARIANAO, noviembre 19.—Perfecto Salas Moinelo, vigilante de la Policía Nacional y vecino de Gutiérrez número dos, en este término, dió cuenta a la Jefatura de Policía de que al regresar a su casa advirtió que la puerta estaba violentada, faltándole ropas y prendas por valor de doscientos pesos, así como un radio.

OTRO ROBO

Tarasio García Gómez, soldado del ejército destacado en el Hospital Militar, dió cuenta a la Policía que de su domicilio, sito en Santa Catalina y General Lee, le habían robado ropas por valor de $29.00, sospechando de un individuo, de la raza negra, que viste pantalón azul.—**Martínez**, Corresponsal.

DETENIDOS LOS AUTORES DE UN ATENTADO

MARIANAO, noviembre 19. DIARIO. Habana.—El Capitán del escuadrón número 4, Juan M. Guerrero, dispuso esta tarde el arresto de los jóvenes Carlos Herrera, Heriberto Wilford Hernández y Arturo Rodríguez, por acusarlos el doctor Heriberto García Acosta, dueño de la farmacia situada en la calle Real número 198 de haberle colocado hace noches un petardo en su establecimiento, causándole daños de consideración.

En el acta levantada por el Ejército, hace constar el doctor García que el día 13 de octubre pasado recibió una carta, suscrita por la asociación secreta «T. N. T.» exigiéndole cien pesos y al día siguiente fué llamado por teléfono preguntándosele si había recibido la carta, a lo que contestó que nó, agregándosele, acto seguido, que recibiría la visita de Wilford, quien arreglaría el asunto. Agregó que dicho joven le visitó, a quien su dependiente, Israel Ruiz, le hizo entrega de diez pesos y el día 22 le fué colocado el petardo.

Practicadas las investigaciones el Capitán Guerrero procedió hoy, como dejamos dicho, a la detención de los jóvenes citados, los cuales fueron trasladados al Castillo del

HIZO EXPLOSION UNA POTENTE BOMBA

SAN ANTONIO DE LOS BAÑOS, Noviembre 19. DIARIO. Habana. Anoche estalló una potente bomba en el domicilio del señor José Díaz Alvarez, ex-secretario de la Administración Municipal de este término. La bomba causó grandes daños en el edificio y casas colindantes, no registrándose desgracias personales. Blanco. Corresponsal.

Príncipe.—**Martínez**, Corresponsal.

QUEJAS DE ENUMERADORES DEL CENSO

AGUACATE, noviembre 19. DIARIO. Habana.—Una comisión de enumeradores de esta localidad me manifiesta su protesta por la preferencia habida en el pago de haberes en los trabajos del Censo, habiendo cobrado cuatro de los once que trabajaron.—**Fernández Hoyos**, Corresponsal.

MATANZAS

PROTESTA POR EL ALZA DE LA CARNE

PERICO, noviembre 19. DIARIO. Habana.— El pueblo prepara una enérgica manifestación de protesta por la indiferente actuación del Alcalde Municipal ante el grave problema de la confabulación de los expendedores de carne, quienes sin motivos justificados elevaron el precio de la carne de 8 a 12 centavos haciendo prohibitivo para los pobres ese artículo de primera necesidad. Sólo una casilla expende carne de cerdo. Acosta Corresponsal.

SANTA CLARA

APELO AL SUICIDIO UN JOVEN

SANCTI SPIRITUS, noviembre 19. DIARIO. Habana.— A las tres y media de la tarde se encontraba en el café en unión de algunos amigos, el estimado joven Rafael Montané, quien se despidió de aquellos con carácter alegre. Se dirigió a su casa, sita en Santa Bárbara 42, y al llegar al portal se disparó un tiro en la sien con un revólver de su propiedad, calibre 32. Fué trasladado con toda urgencia a la Casa de Socorros, donde se le practicó la primera cura, siendo llevado al Hospital en estado preagónico.

El suceso ha causado hondo sentimiento en la ciudad. Ignórase la causa que impulsó al estimado joven a tan fatal resolución.

NO COBRAN LOS ENUMERADORES

Aún los enumeradores del Término no han cobrado. Urge que el Gobierno haga la debida situación de fondos. Serra Carbonell. Corresponsal.

COMENZARON LOS TRABAJOS DE LA CARRETERA DE ESTA A REMEDIOS

CAMAJUANI, noviembre 19. DIARIO. Habana. Hoy dieron comienzo los trabajos de la carretera de este pueblo a Remedios. Salió el señor Bode, con una cuadrilla de treinta hombres para iniciar los trabajos de chapeo. El pueblo hállase contento. Angel Fernández. Corresponsal.

EXPLOTARON DOS BOMBAS EN LA CIUDAD DE STA. CLARA

SANTA CLARA, noviembre 19. DIARIO. Habana.— Dos potentísimas bombas hicieron explosión en horas de la madrugada en esta ciudad; la primera en el restaurant «Cosmopolita», situado en Lorda 3, causando considerables daños en las paredes, puertas, persianas y mobiliario. La otra explotó en la calle Caridad, esquina a Juan Bruno Zayas, en la residencia de Everardo Benítez, quien fué Secretario particular del Expresidente del Senado doctor Clemente Vázquez Bello, causando también daños, los impactos de la bomba en la pared, alojándose algunos en las casas de enfrente. Armando Machado. Corresponsal.

ORIENTE

LA COLONIA INFANTIL SANTIAGUERA

SANTIAGO DE CUBA, noviembre 19. DIARIO. Habana.—Ha producido sorpresa en esta ciudad el propósito de instalar en el Fuerte «El Viso», en el término de Caney, la Colonia Infantil destinada a los niños de Santiago, cuando existen sitios mas adecuados y de condiciones higiénicas y climatológicas evidentemente superiores. Otros terrenos cedidos por propietarios con la finalidad de proteger a la infancia, fueron desestimados. Sobre los terrenos de «El Viso», gestionar la concesión del Estado crea dilaciones y demoras en la realización inmediata de la creación de la Colonia.

PROPAGANDA A FAVOR DE ACCION NACIONAL

Se encuentra en esta ciudad el señor Florentino Pedroso, quien recorre la República en propaganda de Acción Nacional. Fué homenajeado por las sociedades «Club Aponte» y «Casino Cubano».

Mañana, en los salones del Gobierno Provincial, se efectuará una reunión a la que concurrirán todos los elementos amigos y simpatizadores del Ejército y del coronel Batista, al objeto de dejar constituído el Comité Provincial de Acción Nacional, organismo que surge a la vida pública para respaldar la actuación serena del Ejército. García. Corresponsal.

ERUPCIONES SARNOSAS aliviadas en seguida y amenudo sanadas con unas aplicaciones de Resinol

M.E.C.D. 2016

Escenario y Pantalla

ENCANTO: «SU ULTIMO BESO»

Nos defrauda muchas veces el cine, porque vamos a él en busca de cosas importantes, trascendentales. La culpa es entonces nuestra, no del cine. ¿Por qué no hemos de dejarnos llevar, a veces, por la emoción de la anécdota, por el placer genuino de lo fotogénico?

Esta película, de título romántico e inadecuado, no es importante, no es trascendente; pero es humana. La mayor parte de la acción ocurre en un pueblecito de pescadores, al suroeste de los Estados Unidos. Tranquila aldea marinera, alejada del «mundanal ruido», a donde no llegan las bocanadas de civilización de vicio de San Francisco, la gran ciudad que todos llaman Frisco, un poco por ahorrar palabras, otro poco por desdén, como pensando filosóficamente en la inestabilidad de las cosas humanas. Allí, junto a un mar mimoso, que ofrece sin malicia sus pescados, se consuma un idilio un drama. Una mujer oscura supera al fin un pasado que la avergonzaba, dando su mano a un hombre rudo, simple y honrado. Entre tanto, el «otro», o, mejor dicho, uno de tantos «otros», va a dar el último «paseo»—el paseo de donde no se vuelve—con dos «amigos».

El film emociona por su propia sencillez. El protagonista es un «racketeer» cínico y audaz. Pero hay algo en él que nos lo hace simpático. Tal vez su sonrisa de niño prematuramente viejo, tal vez su simpatía contagiosa, tal vez su valor frío, tal vez su último gesto de cariño para la mujer que le había entregado todo a cambio de nada... Es el caso que quisiéramos que el muchacho se evadiese de los que, revólver en mano, llevan la consigna de hacerle pagar con la vida su traición. Pero, no. La película tiene el buen gusto de no incurrir en una concesión melodramática vulgar. Las campanas que en la aldea suenan a boda, suenan a funeral para el «gangster» infidente. El no se inmuta, sin embargo. Va hacia la muerte, como había ido tantas veces hacia las mujeres, hacia las cajas de caudales, hacia la vida... Después de todo había acabado de hacer un bien. Acaso presentía que «más allá» se lo tendrán en cuenta.

La presencia y la labor de James Cagney da un gran interés a esta película. Cagney es un actor desenfadado, sin empaque. Hace sin esfuerzo los más intensos papeles. Este es su mayor mérito.

Joan Blondell está muy bien en su rol de muchacha liviana, arrepentida a tiempo.

Víctor Jory encarna un personaje sin aristas, confiado y bueno hasta el calcañar. Un papel fácil para un actor de indudable talento.

En cuanto a presentación escénica y fotografía, la película, aunque no es nada extraordinario en este aspecto, revela en más de un momento la maestría del director Lloyd Bacon. Hay una noche en el puerto, con efectos de claro-oscuro plenamente logrados.

«UNA NOCHE DE AMOR»

Gentilmente invitados por la empresa del teatro «Encanto», asistimos el domingo por la mañana a la «prueba» de «Una noche de amor», película de la Columbia que ha sido estimada en los Estados Unidos como el «hit» cinematográfico de la temporada.

Se nos había hablado tanto y tan bien de este «film», por personas que lo habían visto en Nueva York, y habíamos leído acerca de él comentarios tan elogiosos en la prensa yanqui, que llegamos por algún momento a pensar en el clásico trecho que hay de lo vivo a lo pintado.

Pero desde las primeras escenas se desvaneció tal pensamiento. «Una noche de amor» es todo lo que habíamos oído y leído... y más. Se trata de algo nuevo, de algo distinto, dentro de lo que pudiéramos llamar el «cine lírico». Generalmente cuando se concibe una película a base de música y canto y cuando se utiliza para ella a una artista importada de la ópera, se comete el error de olvidar lo puramente cinematográfico, para preocuparse exclusivamente del sonido. Lo original y lo admirable en «Una noche de amor» es que es, fundamentalmente, una gran producción cinematográfica, en la que canto y música han sido utilizados como elementos del espectáculo, no inferiores, pero tampoco superiores a los demás. No estamos frente a la opereta ni ante la ópera ni ante la revista cinematográfica; estamos frente a una película llena de frescura, de gracia y de emoción, que por añadidura se ha permitido el lujo de espigar breves fragmentos en el campo de la ópera y de contar en su «elenco» con una de las figuras más prestigiosas del arte lírico actual: Grace Moore.

No vamos a hacer ahora una crítica de esta película. Tiempo habrá para ello. Vamos a consignar solamente que está magníficamente presentada y fotografiada con singular esmero; que Grace Moore, además de cantante notabilísima, es una verdadera «estrella» de la pantalla y una mujer joven, guapa y simpática; que Tullio Carminati, actor ya veterano, pero que por lo mismo ha madurado su talento y su elegancia, hace una interpretación sumamente atractiva, y que «Una noche de amor» será el gran espectáculo cinematográfico de este invierno.

Francisco ICHASO.

hoy NACIONAL ESTRENO 3½ a 11½
"LA FARSA del HONOR"
Frances DEE - Ginger ROGERS
Bruce CABOT
Un grave problema femenino en la pantalla; ¡La educación de las señoritas "bien" lejos de las mamás, mientras estas juegan al Bridge y aquellas están sediendas de amor.
VIERNES "STINGAREE"
Irene DUNN Richard DIX

«PROSTITUCION», ESTA NOCHE, EN EL PAYRET

Eugenia Zúffoli

Esta noche a las 9 y 30, subirá a escena en el teatro «Payret» la formidable obra de Fernández Ardavín, que lleva por título «Prostitución», que será interpretada por el magnífico conjunto de Eugenia Zúffoli que con tanto éxito ha venido actuando en el «Principal de la Comedia» donde ha realizado una fecunda temporada de alta comedia.

El «role» femenino central estará a cargo de Eugenia Zúffoli, quien hace de la Loba una verdadera creación, ya que ella ha hecho un estudio consciente de tan difícil personaje. Rafael Calvo tendrá a su cargo el «role» masculino central haciendo de él una magnífica interpretación. El resto del reparto estará a cargo de los principales miembros de esta gran compañía.

«Prostitución» es una comedia dramática extremadamente humana dado el verismo de todos sus cuadros arrancados a la vida miserable de los prostíbulos donde se comercia con la carne de las infelices pecadoras, que arrastran siempre un fuerte dolor prendido en lo más íntimo de su alma.

Sólo 40 centavos es el precio fijado a la luneta numerada, 20 la butaca, 15 la tertulia y 10 paraíso.

MAÑANA: «VIVA VILLA EN EL CAMPOAMOR

Hoy vuelve a la pantalla la producción Fox estrenada ayer, «Vaya una chica», por la simpática pareja James Dunn y Claire Trevor, comedia graciosísima que mantiene al espectador en constante hilaridad desde el principio hasta el fin. Además se exhibe el drama de intenso argumento «La cita a Ciegas», interesantísima película Columbia, con la bella artista Ann Sothern y Neil Hamilton, completándose el programa con Noticiario Fox, comedia y cartón animado.

Para mañana se ha preparado un interesantísimo programa, con el estreno de la producción espectacular, orgulla de la Metro, «Viva Villa», en la que tiene el principal papel el gran Wallace Beery, secundado por Fay Wray y Leo Carrillo. «Viva Villa» irá acompañada de la bella cinta «Mujeres en su vida» de Otto Kruger y Una Merkel.

Para esta temporada de cine han vuelto a ponerse en vigor los precios anteriores, a base de 30 cts. la luneta, 15 los niños y 10 la tertulia, a cualquier hora del día o de la noche, siendo las funciones continuas. Los programas se variarán por lo menos 2 veces a la semana y siempre se exhibirá, como anteriormente, dos películas cada día, acompañándose de comedias, Noticiario, etc. Estos precios de hoy regirán mientras no se presenten números de Variedades.

SANTOS Y ARTIGAS DEBUTAN EL VIERNES

Hoy llegarán a la Habana, todos los números que integran el Gran Circo Santos y Artigas, que debuta en Payret el viernes 23. Debut para el que reina inusitada animación, no sólo en la Habana, sino en sus barrios y pueblos limítrofes.

No hay un sólo hogar donde la obsesión de los niños, no sea el obtener de sus padres la seguridad absoluta de que irán al Circo Santos y Artigas. Y no hay más remedio que hacerles y cumplir la promesa, a riesgo de que los nenés, con toda convicción, digan: «qué malos son mis padres que no me llevan al Circo».

Entre los números figura el acto estrella del Circo Ringlin and Barnum, con sus maravillosos caballos, Madame Ella Bradna, acto que será presentado por Mr. Fred Bradna, Director del Circo Ringlin; la Trouppe Tarolds, sensacional acto de vuelo de pájaros y la gran troupe de artistas asiáticos Jim Wong, los cuales hacen toda la rutina de los artistas chinos y además son artistas acrobáticos admirables. Demás está decir que viene un numeroso conjunto de perros, monos sabios, chimpancés, fieras, caballos ponies y otros animales amaestrados y el Domador Cappy Buster.

Las localidades se han puesto ya a la venta, pudiendo adquirirse en la contaduría del Payret o separarla por los Teléfonos A-7175 o M-8102 aunque es preferible dada la demanda recogerla personalmente. Los precios son $1.00 la luneta; 80 cts. la butaca y $6.00 los palcos.

No hay pases en los primeros diez días, sin distinción.

LA ORQUESTA FILARMONICA DE LA HABANA

La Orquesta Filarmónica de la Habana, que con tantos entusiasmos preside el doctor Luis A. Baralt, anuncia su concierto reglamentario para el domingo próximo.

Será, como de costumbre, en el Teatro Nacional, a las 10 y media de la mañana.

En el programa, interesante y ameno, figuran dos de las más trascendentales obras de Ricardo Wagner. Hélo aquí:

«Parsifal».—I Preludio del primer acto. II Escena del Grial. III El jardín encantado de Klingsor y las Muchachas Flores. IV Encantos del Viernes Santo. V Final del tercero acto.

I I

«El Anillo del Nibelungo». I Entrada de los Dioses en el Walhalla. (El Oro del Rhin). II Los Murmullos de la Selva. (Sigfredo). III Viaje de Sigfredo por el Rhin. (El Ocaso de los Dioses). IV Marcha Fúnebre de Sigfredo. (El Ocaso de los Dioses).

LA COMPAÑIA DE EUGENIA ZUFFOLI AL PAYRET

Debido al enorme éxito alcanzado por la grandiosa obra de Fernández Ardavín: «Prostitución», el conjunto de Eugenia Zúffoli pasa al Teatro Payret, donde en una función extraordinaria que celebrará esta noche a las 9 y 30 subirá a escena esta comedia dramática que ha sido el mayor éxito de taquilla durante la temporada de varios meses que ha efectuado esta eximia actriz.

Sin embargo, el Principal abrirá sus puertas para la grandiosa audición que a las 9 y 30 dará la máxima actriz de la palabra: Berta Singermán.

Un fino programa se ha combinado para el mismo, destacándose en término preferente «La Voz Humana», el intenso monodrama de Cocteau; «La Comparsa Habanera», de Balagas, y otras más de su gran repertorio.

Para la próxima semana será reprisada por la compañía de Eugenia Zúffoli la exquisita obra que lleva por título «La Sombra», y será estrenada «La Hija del Tabernero», que ha sido expresamente escrita para el talento histriónico de Eugenia Zúffoli.

JOAN BLONDELL Y JAMES CAGNEY EN EL ENCANTO

Se repite hoy en todas las tandas, la magnífica producción estrenada ayer con el título de «Su último beso», en la que tiene el papel principal James Cagney, el actor que tanta popularidad alcanzó en su actuación de «Bataclán», a quien secundan Joan Blondell y Victor Jory. Esta gran película Warner ha sido dirigida por el gran Lloyd Bacon y estrenada en los Estados Unidos con el título de «He Was Her Man», lo que ha servido para confirmar una vez más las grandes dotes artísticas de James Cagney, el simpático muchacho que lo mismo que actúa, canta y baila.

El jueves, estreno de «La Isla del Tesoro», producción Metro, con un reparto maravilloso en el que sobresalen Wallace Beery, Jackie Cooper, Lionel Barrymore, Otto Kruger y Lewis Stone. Está basada en la más interesante, más popular y más leída novela de aventuras que se conoce. Es un drama que nos lleva por los siete mares en busca de un tesoro, que solamente encontramos después de haber vivido incontables peligros entre piratas temerarios, foragidos amotinados y los peligros que se esconden en cada rincón de una de esas naves malditas que llevan en su seno a los que buscan venganza.

Se acerca el estreno de «El Dilema de una mujer», producción de la sublime artista Kay Francis.

FAUSTO DIAS 22 y 23
Y
NEPTUNO DIAS 21-22 y 23

ESTRENO en CUBA
UNIVERSAL presenta a
Mona MARIS
Anita CAMPILLO
Jose CRESPO
Andres de SEGUROLA
en
3 AMORES
—HABLADA en ESPAÑOL—

EN ESTADO COMATOSO

En el Hospital Calixto García, ingresó ayer en estado comatoso, José Ramón Fernández de 65 años de edad, sin domicilio, el cuol fué asistido en el primer centro de socorros.

En el acta de la policía de la Cuarta Estación no se hizo constar en qué lugar fué hallado el Fernández.

ENCANTO HOY
Una gran producción WARNER
SU ULTIMO BESO
James CAGNEY
Joan BLONDELL
Victor JORY
JUEVES
LA ISLA del TESORO
con Wallace BEERY
Jackie COOPER
Lionel BARRYMORE
Otto KRUGGER
Lewis STONE

NACIONAL Viernes 23
"STINGAREE"
El bandido australiano
Historia de un gran amor a costa de la vida
Richard DIX RKO RADIO Irene DUNNE

LA «PRUEBA» DE «UNA NOCHE DE AMOR»

Un grupo de personas, entre las que figuran el señor Ernesto P. Smith, empresario del teatro «Encanto», fotografiado a la salida de este coliseo, después de haber asistido a la «prueba» de «Una noche de amor».

GACETILLAS

WILSON: LA GRANDIOSA JOYA «NANA»

Belascoaín y San Rafael, U-5863 10 cts. de 1:30 a 6:30 y 15 centavos después. Niños 10 cts. a todas horas.

La mejor ventilación en espectáculos cinematográficos.

Hoy, tarde y noche, revista; el cartón «La gallina sabia» en colores; y la variedad «Alfombra mágica»; la super producción «Nana» por Anna Sten, y Phillips Holmes; y «Don Quijote» atracción suprema, por Feodor Chaliapini.

A las 5 p. m.: «Naná» y «Don Quijote».

Mañana: «La fruta verde» super extraordinaria joya.

Jueves: «Los escándalos de George White» por Rudy Vallee.

La próxima semana, «La emperatriz escarlata por Marlene Dietric, y «La buenaventura» por Enrico Caruso, (hijo).

INGLATERRA: LA GRANDIOSA JOYA «NANA»

San Rafael y Consulado, M-5527, 10 cts. de 1:30 a 6:30 y 15 centavos después. Niños 10 cts. a todas horas.

La mejor ventilación en espectáculos cinematográficos.

Hoy, tarde y noche, la variedad «Alfombra mágica», el cartón en colores «La gallina sabia» y la revista semanal. La regia super producción «Nana» por Anna Sten, y Phillips Holmes; y «Don Quijote» joya extraordinaria por Feodor Chaliapini.

A las 5 p. m.: «Naná» y «Don Quijote».

Mañana : «La fruta verde» por un conjunto de estrellas».

Jueves: «Los escándalos de George White» magistral film musical por Rudy Vallee.

La próxima semana, «La emperatriz escarlata» por Marlene Dietrich.

VERDUN: «EL FANFARRON»

Dos estupendos estrenos presenta las carteleras del teatro «Verdún» La magistral cinta de Spencer Tracy, titulada «El fanfarrón» y el grandioso drama lleno de emociones «Mujeres en su vida» por el simpático actor Otto Kruger e Isabel Jewell; revistas, cartones y comedias. Los precios serán de 5 centavos todos en la matinée y tanda. Por la noche mayores 10 cts. Niños menores de 10 años 5 centavos.

Mañana: «El fanfarrón» y «No se lo digas a mamá».

OLIMPIC: «CORAZON HAMBRIENTO»

Hoy presenta el gran cine «Olimpic» de Ave Wilson y B, en el Vedado, dos grandiosas películas de valor incalculable. Precios hasta las 6:30 mayores 15 centavos y después 20 cts. Niños y tertulia a todas horas 10 centavos. Teléfono F-6263. En tandas de 5:15 y 9:45 comedia y variedad. Soberbia super excelsa producción «Corazón hambriento» por D. Fairbanks, Jr., G. Tobin y P. Morgan. A las 6:30 y 8:30 comedia y variedad. Estupenda joya «Toda una vida» por Lionel Barrymore, Frances Dee y Joel McCrea. Mañana miércoles «Aguilas rivales» a las 6:30 y 8:30 y «Corazón hambriento» a las 5:15 y 9:45. Jueves «Remo Satán» y «Yo soy Susana».

LIRA: «PADRE E HIJO»

La empresa de este simpático y concurrido espectáculo, ha combinado para hoy un programa suntuoso a base de dos portentosas películas. Cuenta el «Lira» con el mejor sonido, la más clara proyección y la mejor temperatura y ventilación. Función corrida desde las 2 de la tarde, y noche a las 8:15 con comedia y revista. Monumental super excelsa joya «Padre e hijo» de H. B. Warner. Lujosa y brillante producción de mucha acción «Broadway al desnudo» por Loretta Young. Mañana: «Hips, Hips Hooray» y «Volando hacia Río Janeiro». Jueves: Homenaje a Carlos Gardel, con dos de sus mejores películas «Cuesta abajo» y «Luces de Buenos Aires».

UNIVERSAL: «CUESTA ABAJO»

Presenta la empresa del gran cine «Universal», un programa muy valioso en todas sus tandas de hoy, y no dudamos habrá de verse concurrida la espaciosa y confortable sala. Función de 1 a 6 y de 6:30 a 11 con dos preciosas comedias. La más grandiosa y brillante super joya del habla hispano-argentina «Cuesta abajo» con bellas canciones y exquisita música, por el rey del tango argentino Carlos Gardel. Suntuosa y bella producción «El capitán Jericó» de Richard Arlen. Mañana «Cuesta abajo» y «El hombre del bosque». Jueves la grandiosa producción «Naná» y «El emperador Jones».

FLORENCIA: «MATER DOLOROSA»

Este concurrido y confortable cine de San Lázaro y Espada, cuenta para hoy con un programa monumental y lleno de interés. Tanda de las 5, mayores 15 centavos y niños 10, y por la noche a las 8:15 mayores 20 centavos y niños 10. Da comienzo con revista, divertida comedia y variedad. Estupenda super producción «Mater dolorosa» por Paul Lukas. Otra soberbia film por un bello conjunto «El moderno Casanova». Mañana: «Gente de arriba» y «Modas de 1934». Jueves «Perdón y olvido» y «El hombre invisible». Para el viernes 23, el acontecimiento del año con la exhibición de la más grandiosa y lujosa producción «Wonder Bar» que ha sido un éxito enorme en todas sus exhibiciones.

«FEDORA» EN EL AUDITORIUM

El próximo jueves a las 4 y 30 de la tarde, será llevada nuevamente a la escena del «Auditorium» la ópera «Fedora», que tan grande éxito alcanzó el pasado jueves.

Para esta repris de «Fedora» los socios de «Pro-Arte Musical tienen entrada gratis, habiéndose señalado a las localidades para el público, precios a base de $10.00 los palcos, $2.00 las lunetas y $1.00 el segundo balcón.

CARTEL DEL DIA y MUSICA Y MUSICOS en la página SIETE

GACETILLAS

FAUSTO Y NEPTUNO: MAÑANA: «TRES AMORES»

Mañana miércoles se estrena en los cinemas «Fasto» y «Neptuno», la gran película de la Universal «Tres Amores». Es la obra maestra de la cinematografía hablada en español. En nada se parece a las que le antecedieron en la pantalla. Carlos Lemle y la Moe Sackin Productions Inc, están orgullosos de esta cinta que compite con las mejores sodadas en Hollywood y habladas en ingles. «Tres amores» cumple el deseo de los públicos hispano americanos. Una película hablada en español sin defectos. Su dirección, sonido, fotografía e interpretación son insuperables.

José Crespo, Mona Maris, Mimí Aguglia y Anita Campillo son sus principales intérpretes. La crítica mas exigente ha suscrito en su honor alabanzas múltiples. Si la película es admirable, se debe en gran parte al trabajo que estos artistas realizan. Por algo en los propios Los Angeles un severo enjuiciador cinematográfico escribió: «Tres Amores» ha venido a marcar una nueva pauta en la producción hispana de Hollywood».

El autor de la escenificación y de los diíogos de «Tres Amores» es el poeta venezolano René Borgia, a quien le cabe el honor de haber contribuído con su talento a hacer la gran cinta hablada en español que estaban esperando con impaciencia en España y la América Española.

Mañana no se cabrá en «Fausto» ni en «Neptuno», que estrenan simultáneamente la que se considera una joya cinematográfica escogida.

ALHAMBRA: SOBERBIO EL PROGRAMA DE HOY

«Cuba se va» es el título del respriss de Pepín Rodríguez que se repondrá en el coliseo del teatro «Alhambra» en la primera tanda de hoy martes. «Cuba se va» es una gran revista de intensa actualidad política en la que se destacan todos los primeros actores de la compañía especialmente el gran Regino que interpreta un papel de loco-cuerdo formidable. En segunda tanda se repondrá la obra de V. Blanco «La guerra en España» revista hispanocriolla que tiene la virtud de llenar el teatro cada vez que se representa.

La «Bella oriental» hará uso de sus facultades artístico-coreográficas al final de cada tanda. El día 22 esta bella y gentil vedette celebrará su homenaje-despedida con una gran función extraordinaria con grandes atractivos.

Mañana miércoles: «La República del Pim, Pam, Pum», «Cuba se va» y «La bella oriental».

FAUSTO: «VIVIR DOS VIDAS»

He aquí el interesante programa con el que la Empresa del teatro «Fausto» espera a sus habituués de hoy en su amplio teatro de Prado y Colón.

A las 3:30, 5:30 y 9:30, exhibirá la admirable película titulada: «Vivir dos vidas» interesantísimo y original romance de amor, en el cual se lucen como principales intérpretes los notables artistas Lilian Gish y Roland Young.

A las 3:30 y también a las 8:30, ocupará la argentada pantalla la película hablada en español titulada: «Esclavas de la moda», admirable creación de la celebrada artista Carmen Sarrabaitia.

La variedad musical, «La curandera», el cartón «A bailar amigos» y el noticiario mundial completan el programa de hoy.

Precios: 20 centavos hasta las 6:30 y después 30 centavos. Los niños 15 centavos en todos los turnos.

Para el jueves se anuncia en «Fausto» «Tres amores», por José Crespo, Anita Campillo y Mimí Aguglia.

NEPTUNO: «VIVIR DOS VIDAS»

La empresa del teatro «Neptuno», anuncia para hoy el siguiente interesantísimo programa.

En los turnos de 2:30, 5:30 y 9:30, la sensacional y sentimental película titulada: «Vivir dos vidas» un tierno romance de amor en el cual se distinguen por sus aciertos de interpretación, Lilian Gish y el notable actor Roland Young.

También en el turno de día y en el de las 8:30, se exhibirá la película. «Apostando a Cupido» por el célebre actor Will Rogers. Es película muy movida y original.

Cartón animado, noticiario mundial y variedad completan este programa.

Precios: 20 centavos hasta las 6:30 y después 30 centavos. Los niños solamente 15 centavos a todas horas.

Para mañana miércoles anúnciase en «Neptuno»: «Tres amores», por José Crespo, Mimí Aguglia y Anita Campillo.

RIVIERA: «CREI EN TI»

Hoy en las tandas elegantes de 5:15 y 9:45 se estrena la gran producción de la Fox interpretada por John Boles y Rosemary Ames que se titula: «Creí en tí», revista, cartón y alfombra. A las 4:15: «A falta de prueba» por Wynne Gibson.

Mañana: Miércoles estrenamos la emocionantes producción de los Artistas Unidos» interpretada por Ronald Colman y Loretta Young que se titula: «La venganza de Drummond»..

Viernes: «La cena de los acusados» por Myrna Loy William Powell.

Domingo: «La ciudad de cartón» y «La cita a ciegas».

Pronto: «La cautiva de su amor» y «Torre sombría».

REGINA: «WONDER BAR»

La sensación de 1934. Lo mejor que usted ha visto en la pantalla «Wonder Bar» por Kay Francis, Dolores del Río, Ricardo Cortéz, Al Jolson, Dick Powell, Luisa Fazenda y mil extras más.

También: «Fácil de amar». Por George Brent. «Noches marroquíes».

Variedad, en colores. Y «Parece increíble» en español.

Precios: 15 centavos luneta mayores hasta las 6 y media y 20 centavos después. Niños y tertulia 10 centavos.

Mañana: «Wonder Bar» y «Que mujer».

Sábado: «La Pasión de Vergie Winters».

El día 28: «Granaderos del amor».

TRIANON: «MISTICA Y REBELDE»

En la tanda de las 4: Irene Dunne en la cinta Radio, «Este Hombre es mío», revista Metro, muñequitos y estreno de la roducción de Katharine Hepburn, titulada «Mística y Rebelde».

A las 8 y 30: «Este hombre es mío».

En la de 9 y 45: revista Metro, muñequitos y la notable cinta Radio, «Mística y rebelde».

Mañana: últimas exhibiciones de «Mística y rebelde» y «Máter Dolorosa», por Paul Lukas.

El jueves: Función organizada por el Colegio Sepúlveda, con «Una Noche en Etambul», por Myrna Loy.

«La Espía Número 13 es una gran película de Myrna Loy, que se proyectará viernes y sábado próximos.

Para el domingo entrante se anuncia «La Cena de los Acusados», por Myrna Loy, la genial actriz que tantas simpatías cuenta.

PRADO: MONUMENTAL PROGRAMA

En los turnos preferentes de 3 y 30, 6 y 30 y 9 y 30, la hermosa película Metro, que lleva por título «Una Noche en Estambub», cuyo argumento culmina en que la heroina de esta película motiva la muerte de «Mata Hari», cuando esta espía comete el pecado de enamorarse. Myrna Loy y George Brent aparecen por primera vez juntos con Lionel Atwill.

En los turnos de 2 y 15, 5.00 y 8 y 30, la preciosa película de la Metro, «Rosa de Media Noche, con la encantadora Loretta Young y el apuesto actor Ricardo Cortéz. Además una simpática comedia y una revista con los últimos acontecimientos mundiales.

Precios de costumbre, 20 centavos hasta las 6 y 30 y 30 centavos después de esa hora. Niños a todas horas 15 centavos.

Jueves, estreno de la estupenda producción «La Venganza de Drummond», con Ronald Colman, Loretta Young, Warner Orland y Una Merkel.

Pronto: «El Crimen del Vanidades».

AUDITORIUM: «MUSICA SOBRE LAS OLAS»

El magnífico y confortable coliseo «Auditorium», de Calzada y D, en el Vedado, ofrece para hoy uno de esos programas que hacen eco, por la magnitud de sus dos grandes películas. Tanda doble a las 4 y 30 y función corrida a las 8 y 30 con Comedia y Revista. Monstruosa joya de valor incalculable, «Música Sobre las Olas», por Bing Crosby y Carole Lombard. Grandiosa producción de mucho éxito «Basta de Mujeres», por Edmund Lowe, Sally Blane y Victor Mc. Laglen. Mañana un grandioso acontecimiento homenaje al popular cantante y baritono Manuel Carvajal, tomando parte el Gallego de «Alhambra» Otero y Mimí Cal, el Famoso Duo Armonicso con Nene Ayue, Floro y Florito, populares cancioneros; el gran septeto Nacional, la insuperable Orquesta Gris y otros más.

RIALTO: «WONDER BAR»

Warner Bross, presenta la obra magna del cinema «Wonder Bar», números de cantos y bailes maravillosos, música inspirada y melodiosa, interpretación a cargo de Kay Francis, Dolores del Rio, Ricardo Cortés, Dick Powell y Al Jolson. También se exhibe «Fácil de Amar», de George Brent, «Noches Marroquíes», variedad en colores y «Parece Increible», en español.

Precios: 20 centavos luneta y preferencia a todas horas.

Mañana: Wonder Bar» y «¡Qué Mujer!»

Sábado: «La Pasión de Vergie Winter».

Día 28: «Los Granaderos del Amor», de Raúl Roulien.

ACTUALIDADES: «LO QUE LOS DIOSES DESTRUYEN»

Grandioso el programa de hoy en el confortable «Actualidades» de la calle Monserrate, equipado con el mejor sonido, la mejor proyección y temperatura. Función a las dos y noche a las 8 y 15 con Comedia y Variedad. Episodio. Soberbia super joya, por un bello reparto de estrellas «Lo que los Dioses Destruyen», de arguemento muy valioso e interesante. Magnífica producción «La Comedia de la Vida», por John Barrymore.

Mañana, «La Gata Infernal» y «Mi Mujer». Jueves, «Su Sino era Pecar» y «El Paluchero»...

Viernes, «El Vagón de la Muerte» e «Hijos del Desierto», por Stan Laurel y Oliver Hardy.

NOTAS

HOMENAJE A CARMITA ORTIZ, ESTA NOCHE, EN EL MARTI

Carmita Ortiz

Esta noche en el teatro «Martí», tendrá efecto el homenaje a Carmita Ortiz. En la primera parte subirá a la escena «Bolero», el último éxito de esta compañía. Se estrenará el apropósito de actualidad, original de Agustín Rodríguez, titulado: «Consejo de amigos», por las principales partes de la compañía. Además tomarán parte la pareja de bailes internacionales «Clarisse et Christian» y Dorothy Byton con Julio Richards, bailarán la «Rumba» con la compañía «Bataclán Newyorkino».

En la segunda parte se estrenará la comedia lírica, en un acto, dividido en 11 cuadros, original de Carlos Robreño, con música del maestro Radrigo Prats, titulada: «Aquel 4 de Septiembre» para la que Julio Richards ha montado nuevas evoluciones.

Demás está decir que el homenaje a Carmita Ortiz será un verdadero acontecimiento artístico y teatral.

Los precios para toda la función son a base de 50 centavos la luneta, 30 centavos butaca y 15 centavos tertulia.

Se ensaya: «La chaperona», libro de Pepín Rodríguez, con música del maestro Gonzalo Roig.

Pronto: «El pasado vuelve» de Julito Díaz.

BERTA SINGERMAN, ESTA NOCHE, EN EL PRINCIPAL

Esta noche a las 9.30 p. m., se efectuará en el teatro «Principal de la Comedia», la anunciada audición nocturna de la gran artista de la palabra: Berta Singerman.

Berta Singerman

El programa —de gran interés, por contener las más grandes interpretaciones de Berta Singerman —es como sigue:

I. «Eramos siete hermanas» de D'Annunzio; «Dulce milagro», Ibarbourou; «Cobardía», Nervo; «Plegaria» Gabriela Mistral; «Romance de la niña que pide», Merlino; «Las campanas», Edgard A. Poé; II. «Serenata», Tomás Morales; «La ermita de San Simón», Anónimo; «El rey de las Elfes, Goethe»; «Canción de las voces serenas», Bodet, y «La Comparsa Habanera» de Emilio Balagas. III. «La voz humana», monodrama en una acto de Jean Cocteau.

Los precios para la audición de esta noche son: Palco Platea con 6 asientos $7.50; Luneta numerada $1.50; Butaca numerada $1.40; Butaca sin numerar $0.70. Las localidades están en venta en la taquilla del teatro. Telf. A-6737.

NACIONAL: ESTRENO DE «LA FARSA DEL HONOR»

Una película que interesará vivamente a todo el público, pero muy especialmente al elemento femenino, se estrena hoy en el teatro «Nacional». Se titula «La farsa del honor» y sus principales protagonistas son Frances Dee, Ginger Rogers y Bruce Cabot.

Las mamás bien, y desde luego, debemos decir que no hay regla sin excepción, obsesionadas por sus tes, soires, bridge y parties, confían muchas veces a sus niñas al cuidado de los internados de lujo y la edad en que la mujer necesita el apoyo y consejo continuo de sus madres, las sorprende sin más afecto que el de sus profesoras y compañeras.

Sobre este sistema se pronuncia en interesantísimo argumento, que señala todos sus inconvenientes la gran película «La farsa del honor» que la R. K. O. Radio estrena en el «Nacional» exhibiéndola en todos los turnos desde las 3 y 30.

Cartón animado, noticiario mundial y revista musical completan el programa. Precios: 40 cets. hasta las 6:30 y después 50 cts. Los niños 20 cts. a todas horas.

El viernes una gran atracción en el «Nacional»: el estreno de la gran película también de la R. K. O. Radio «Stingaree», la vida de un famoso bandido australiano que hizo un culto de su amor hacia una mujer. Los protagonistas son Richard Dix e Irene Dunne la pareja que tan señalado triunfo se anotó en «Cimarrón», película de feliz recordación en la Habana.

CAMPOAMOR hoy
Claire TREVOR
James DUNN en
VAYA una CHICA"
y
LA CITA a CIEGAS
Cina SOTHERN Neil HAMILTON
30 Luneta - 15 niños - 10 tertulia
MAÑANA
VIVA VILLA"
con Wallace BEERY
Fay WRAY - Leo CARRILLO
Donald COOK

M.E.C.D. 2016

¡Calidad Superior!

CAFIASPIRINA

BAYER

contra dolores
y malestares

GUANABACOA AL DIA

REGIO BAILE

Un verdadero acontecimiento social resultó el regio baile celebrado en la noche del sábado por el Casino Español de Guanabacoa.

Sus salones bellamente hermoseados por la magia del arte que posee el insigne proyectista cubano, señor Manuel Alvarez y Rodríguez y por el inteligente ingeniero, catedrático de la Universidad de la Habana, señor Manuel de Tapia y Ruano se vieron invadidos por la sociedad guanabacoense y distinguidas familias de la capital.

Un sencillo, pero elegante, adorno floral realzaba aun más el hermoso conjunto que se nos ofreció en esa noche.

Encantadoras damas, lindas y adorables damitas, atentos y correctos caballeros, dieron a la fiesta bailable la nota alegre y simpática, prestigiando a la legendaria institución en ese acto.

Centenares de personas allí se reunieron para asistir al resurgimiento social de la «Casino Español».

Puede decirse que con este baile ha reverdecido sus laureles.

Años hacía que en Guanabacoa no se llevaba a efecto un acto social que revistiera los caracteres de verdadero acontecimiento.

Quise anotar los nombres de las damas y damitas que en el Casino estaban esa noche y me fué completamente imposible, ya que mi labor no podía efectuarla debido al gran número allí congregadas.

La simpática taberna estilo renacimiento español que fué inaugurada oficialmente con este baile, fué el comentario obligado de cuantos la visitaron, elogiando su artística construcción y su fino decorado.

Llamó poderosamente la atención «La pandereta-lámpara» que en su centro fué instalada.

En esta taberna no faltó un solo detalle para complacer al mas exigente.

La orquesta «Havana Casino» hizo verdadero derroche de ritmo, al ejecutar novísimas piezas bailables de su siempre variado repertorio, habiendo estado en extremo complaciente, por lo que todos hubiésemos deseado que este baile no hubiese terminado.

La organización de este baile estuvo a cargo de la Sección de Recreo y Adorno del Casino, habiendo tenido la cooperación más decidida y entusiasta de los miembros directivos y muy especialmente del señor José Catasús Rafols, joven, activo y entusiasta presidente a quien se debe en gran parte el éxito obtenido.

Otros miembros que se han distinguido y que han laborado con verdadero amor a la institución lo han sido los señores, doctor Rufo López Fresquet, abogado inteligente y secretario del Casino, Manuel Cisneros Muñiz, vice presidente, Manuel Suárez, Tesorero; Félix Elenes, José Gumá Jr., Elías J. Cuesta, Antonio Díaz Casas, Guillermo Mariño, Paquito Alos y Anselmo López, vocales y Antonio Blanco, Jiménez Gallo y Julio Fernández de la sección de Recreo y Adorno.

Al anotarse el Casino un resonante triunfo social también se lo ha anotado la sociedad guanabacoense por su cooperación a él y que ha hecho mucho en favor de ella.

Solo me resta felicitar a los guanabacoense y en particular al Casino por tan brillante fiesta.

EN LOS ESCOLAPIOS

El día dos del próximo mes de enero se llevará a efecto en el salón-teatro de los Escuelas Pías de esta Villa, una magnífica función benéfica.

El cuadro escénico del Círculo de Bellas Artes, que dirige el primer actor Pedro Bouquet, llevará a escena la comedia «Dos vidas» y «Corazones enfermos».

Ya se nota interés por asistir a este beneficio.

El programa a ejecutar en esa noche se está confeccionando y tan pronto como esté terminado lo daremos a conocer.

ENFERMO

Mi estimado amigo y compañero don Francisco Cortés, corresponsal del DIARIO DE LA MARINA, desde hace varios días se encuentra enfermo padeciendo de un fuerte ataque de asma.

Mucho lamento tal cosa y deseo que dentro de pocos días esté completamente restablecido para verlo de nuevo en sus actividades periodísticas.

«CMCX»

Debido a causas presentadas a última hora, la Estación radio-emisora «CMCX» que ha sido instalada en las Escuelas Pías, no ha podido comenzar sus trasmisiones anunciadas para el día 15 de este mes.

Pero ya desde ayer comenzó a hacer sus pruebas y comenzará a transmitir oficialmente el día primero.

Sintonice su aparato y reporte a la Estación los defectos que le encuentre para que los mismos sean corregidos en las transmisiones de prueba que se vienen haciendo.

NUEVO CLUB

El último domingo fué inaugurada la escuela, casa club y oficinas del A17 del ABC de la H-23.

Simpático y sencillo resultó este acto donde se hizo gala de los entusiasmos por el progreso cultural de los miembros de esta institución.

Felicito a sus miembros por el érito obtenido y deseo que sigan anotándose muchos más.

EN EL LICEO

En extremo interesante resultó la conferencia que en los salones del Liceo artístico y literario de Guanabacoa llevó a efecto el eminente sociólogo doctor Andrés García Gutiérrez, girando el tema sobre «Profilaxis matrimonial».

Tema que impresionó grandemente a las personas que escucharon al doctor García Gutiérrez.

Felicitolo por tan brillante conferencia.

TEATRO CARRAL

Para esta noche se ha combinado un excelente programa por la empresa del teatro Carral siempre atenta en presentarnos las mejores joyas cinematográficas.

«Damas por un día» por Warren William y Mary Robson.

«El adorable embustero», por Buck Jones, y variedades habladas en castellano.

Dos cintas simpáticas e interesantes a la vez.

José A. Arango de la Maza.

Ahora puede usted comprar las medias
KAYSER
a
PRECIOS MODICOS

Todas las medias de chiffón de Kayser son ahora Mir-O-Kleer,* libres de anillos. No encontrará en ellas ni una sombra ni una veta.

En colores de última moda en las mejores tiendas

KAYSER

*TRADE MARK G-50

Todos los artículos de la famosísima marca «Kayser» —medias, ropa interior, etc.— en los nuevos estilos y colores están a la venta en

LA FILOSOFÍA

POR ALGO ES
que la fama de las
Pastillas del Dr. Becker
para los riñones y vegiga
aumenta con los años

Contra DEBILIDAD tome FITINA

PASAJEROS POR LA VIA AEREA

LLEGARON DE MIAMI:

A bordo del avión regular de la Pan Amefican Airways llegaron ayer a esta capital procedentes de Miami: Julio Blanco Herrera, Marta A. de Arcos, Monchy S. Arcos, Elena A. de Arcos, Julio A. Arcos, Inés R. de Arcos, Francisco Leza, Francisco Hekker, Samuel Gibergа, Charles J. Lee, Abrahan Van Hassel, John Montgomery, Frederick J. Ramsden, August Beck, Juan Adransens, Silvia Adriansens.

En el segundo avión llegaron: Judge Tuman, Timothy Sullivan, Thomas Morgan, Agapito Cagiga, Whitney Elias, José Gómez.

SALIERON PARA MIAMI:

Por la tarde a las 3.00 p. m. tomaron pasaje en el avión para Miami: Angel Alonso Rodríguez, Félix Gutiérrez Andrews, Zeida Andrews de Espinosa, Manuel Fernández Gordillo, John H. Holloway, Eugene Orton, James Downing, J. Nelson Kelly, Hayden Mills, Elizabeth King, Roberto Hernández, Tomás Simón, Elizabeth Taylor, Antonio J. Taylor.

A bordo del avión «American Clipper», de la Pan American Airways enbarcaron ayer tarde para Miami: Orville Crafts, Nader Crafts, Mike González, Kurt Linener, James M. Knapp, Ruth Chaffin, Phillip Chaffin, Richard V. Leary, Bert Byton, Nils Anderson, Bernard P. Jung, Florence J. Strehlov, Raymond J. Maunosen, Elmar E. Elman, Nicolás A. Bauler, Anthony Martorano, Rusell La Barbera, Charlie Anderson, Walter B. Allred, Vito Schmec, Herbert Albrecht, Josephine Albrect, Max Sase, Alfonso Simpier, Daniel O-Rourke, Walter Jarceki, Kyran V. Phelan, Frank Czary.

DE MEXICO:

En el avión correo, procedente de México, llegaron el Sr. J. K. Rey y señora.

PARA EL INTERIOR:

En el avión regular de la Compañía Nacional de Aviación que salió ayer para Santiago de Cuba y ciudades intermedias, tomaron pasaje: para Santiago de Cuba, Eloy Castroverde, Elnick Kintz, Sebastián Ravelo, Antonio Lozo, Calixto Plasencia, Rafael Valiente, y para Camagüey, Juan Pérez y José Rodríguez.

Crónica Habanera

(Continuación de la Pág. CINCO)

BODA PROXIMA

En Camagüey, donde residen los contrayentes, tendrá efecto el día ocho de Diciembre, la boda de la bellísima señorita Bertha Loret de Mola con el señor José Sosa, Jr.

Pertenecen los novios a distinguidas familias camagüeyanas, ligadas estrechamente por lazos de parentesco con destacados miembros de la sociedad habanera.

La ceremonia se celebrará a las diez de la noche, en la Catedral de aquella ciudad.

DEL SUNSHINE

El Sunshine de Cuba, la noble institución, celebrará el primer domingo de Diciembre un beneficio en el cine «Fausto», cedido amablemente por su empresario el señor Heliodoro García.

Una función magnífica, con un programa extraordinario.

Se proyectará una película de Mojica, y además entre los concurrentes será rifado un «Sweater» donado por el notable cantante del cine.

Las papeletas para esta función se encuentran a la venta en nuestros principales establecimientos, al precio de cincuenta centavos, con derecho a cinco números para la rifa.

RECIBO ANIMADO

Ayer, en horas de la tarde, tuvo un animado recibo la bella y graciosa señorita Dorita Fernández León, con motivo de celebrar su cumpleaños y la formalización de su compromiso amoroso con el joven doctor Jorge Boza Masvidal.

Recibo que se vió muy favorecido, y que se celebró en la espléndida residencia de sus padres, los distinguidos esposos Alejandro Fernández y Mercedes León, en la Víbora.

Tocó la orquesta «Red Devils», a cuyos acordes se bailó animadamente hasta tarde en la noche.

Entre la concurrencia, además de un grupo selecto de señoras y caballeros, se encontraba este grupo de señoritas.

Mina y María Domínguez Roldán.
Alicia Boza Masvidal.
Luisa y Esperanza Casariego; Enid y Jocelín Pantoja; Rosita y Lucy Chacón; Bebita de Céspedes; Nena Herman; Rosario D. de la Rionda.
Margarita García Rayneri.
Carmen Luisa y Marietta Aenlle.
Ohilda Touzet.
Lindita Font; Carmita Lorenzo; Margarita y Rosa María Noste; Mercy Fraga; Anita y Sarita Alemán; Pucha Campos; Mercy Ravelo; Nenita Sardiñas; Cristina Sánchez; Tulita Grasso y Nena Cina.

Un espléndido buffet fué servido a los concurrentes.

TEATRO NACIONAL

Día de estreno, y por lo tanto de gran concurrencia, es el de hoy en nuestro máximo coliseo.

Los asiduos al «Nacional» podrán admirar una de las más interesantes cintas de los últimos tiempos, cuyo tema gustará profundamente.

Se titula «La Farsa del Honor» y está interpretada por un conjunto de estrellas, destacándose Frances Dee, Ginger Rogers y Bruce Cabot.

Para el viernes está anunciado otro estreno importante.

Se trata de «Stingaree», gran película de la R. K. O. Radio que presenta como principales intérpretes a Irene Dunne y Richard Dix.

Después vendrá la semana Paramount, con el estreno de la primera película oficial de la diminuta y ya famosísima estrella Shirley Temple, titulada «Dejada en Prenda».

DEL CAPITULO NUPCIAL

Para el día ocho del próximo diciembre, ha sido concertada la boda de la bellísima señorita Herminia Marieges y Masmarti, con el doctor Carlos Robreño y Deupy, hijo de nuestro querido y muy culto compañero Gustavo Robreño y compañero también en las lides periodísticas.

Dicha ceremonia tendrá lugar a las nueve y media de la noche, ante el altar mayor de la iglesia de Nuestra Señora del Carmen.

Próximamente daremos a conocer más detalles sobre tan interesante y simpática ceremonia.

LA OPERA FEDORA

La reposición de «Fedora» el jueves a las cinco de la tarde, en la escena del «Auditorium», ha despertado nuevo interés entre los amantes de la música.

Una oportunidad más de escuchar la bellísima ópera, cantada magníficamente en la noche del martes último por un grupo de destacados aficionados, con el concurso del tenor Pasquale Ferrara.

La reprise de Fedora será un éxito. Ya hay una gran demanda de localidades.

Las no ocupadas por los socios están puestas a la venta a los precios de: Palcos, diez pesos; lunetas, dos pesos; y Segundo balcón, un peso.

Se podrán adquirir en la taquilla de Pro Arte Musical, o bien separándolas por el teléfono F-1323.

EN PAYRET

Eugenia Zúffoli, la notable actriz, se presentará esta noche en la escena del Teatro Payret.

Unica representación de la exquisita artista en dicho coliseo al frente de su famosa compañía que con tanto éxito actúa en la Comedia.

Se pondrá en escena «Prostitución», la famosa obra de Fernández Ardavín, que ha constituido el mayor éxito del año.

Las localidades para esta única función serán a base de precios populares en honor de nuestro público, habiendo sido fijados en cuarenta centavos luneta, veinte butaca y quince tertulia.

RUMBO A ESPAÑA

El viernes último, a bordo del «Cristóbal Colón», partieron rumbo a España la gentil dama Carmen Muñoz de Almodóvar y su linda niña Carmita Almodóvar, esposa e hija de nuestro querido compañero en esta casa, el doctor Francisco J. Almodóvar.

Van a disfrutar de una corta temporada al lado de familiares muy allegados.

Feliz viaje.

(Continúa en la Pág. NUEVE)

JOYERIA "LE TRIANON"
Reparación de Relojes
Ofrecemos los servicios de nuestro relojero, considerado como el más experto
PRECIOS MUY MODICOS
Absoluta Garantía
Salvador Fondón: GALIANO 91

A LAS NOVIAS

Ninguna mujer, en ocasión alguna, elige con mayores cuidados su ropa íntima que en la circunstancia excepcional de sus esponsales próximos. Y es que la novia, ante la inminencia del suceso nupcial, descubre en el valor estético del ajuar un motivo de atracción inusitado, que ha de procurar conservar después para mantener siempre encendida la ilusión.

Usted, señorita, que va a epilogar su primer ciclo amoroso y que percibe con sentido clarividente la trascendencia de su equipo nupcial, venga a LA FILOSOFIA y vea lo que le ofrece nuestro Departamento de Ropa Interior.

Entre otros muchos estilos de prendas interiores figuran los ilustrados, cuyas descripciones damos seguidamente:

1.—Camisa de noche, sin espalda, interpretada en satin color peach y adornada con finos encajes ocre
$8.50

2.—Pijama de satin con encajes legítimos, en los colores tea-rose, azul y maíz
$9.75

3.—Camisa de noche confeccionada en crepé de seda, con finos encajes ocre, en los colores azul y tea-rose
$6.50

4.—Camisa de noche, hecha con satin y adornada con encajes ocre. Corte nesgado. En los colores azul, tea-rose y maíz
$4.95

5.—Panti de satin con encajes ocre, en los colores maíz y peach
$5.00

6.—Refajo de satin color tea-rose, con aplicaciones de encaje legítimo
$5.00

El modelo de sostén que ilustramos está hecho de encaje color ocre. Tallas del 32 al 38.
$2.00

LA FILOSOFÍA

MUSICA Y MUSICOS

EL MAESTRO ARDEVOL Y LOS CONCIERTOS DE BRADENBURGO

Como se viene anunciando desde hace tiempo, la Sociedad de la Orquesta «da camera» de La Habana ha organizado la audición completa de los conciertos Brandenburgueses de Bach, que dará comienzo con el gran Festival de Bach, que tendrá efecto el próximo miércoles, día 21, a las 5:45 p.m. en el Principal de la Comedia.

Algunos alumnos y amigos del maestro Ardévol, han hecho público que éste será el director de orquesta mas joven que haya dirigido los Conciertos de Brandenburgo en todo el mundo. J. Ardévol, a pesar de su brillante y fecunda carrera como pianista, director, pedagogo y compositor cuyas obras son conocidas internacionalmente, cuenta sólo 23 años. A esta edad no ha habido nadie, hasta la fecha, que haya dirigido el ciclo completo de los seis Conciertos Brandenburgueses. El maestro Ardévol, batirá, pues, un «record» mundial en el campo de la dirección.

El primer Concierto de Brandenburgo se ejecutará en el gran Festival Bach que citamos mas arriba. Los no socios de la Orquesta «da camera» podrán asistir adquiriendo sus localidades en la taquilla del teatro desde el día 19, y en la Secretría de la Sociedad, San Rafael 46, (Casa Iglesias), desde el día 15. El número de las localidades que se pondrán a la venta será limitado.

RECITAL DE PIANO

En la elegante sala de conciertos del Conservatorio Internacional, ofrecerá en la tarde del viernes 23 un recital de piano, la destacada alumna de dicho plantel, Elenita Alvarez Menéndez, discípula de la profesora Elisa Espinosa. Un programa, prueba de buen gusto y facultades desarrollará la joven ejecutante:

En él incluye la Sonata en la mayor de Mozart, Tres Danzas de Beethoven, un grupo de obras de Chopin, terminando con Halffter, Albeniz y de Falla. Recital que es por invitación.

ASOCIACION DE ANTIGUOS ALUMNOS DE FALCON

Un ameno programa proporcionará horas gratas a los asociados a esta entusiasta entidad formada en el seno del Conservatorio Falcón y que tiene en Hortensia Grave de Peralta, su presidenta y Elvira Pére Portas, la tesorera dos activas y acertadas directoras. Este concierto se celebrará en la tarde del viernes 23 en la gran sala de conciertos del Conservatorio a las cinco de la tarde.

OLGUITA GONZALEZ

Inicia las audiciones que en el presente curso ofrece el decano Conservatorio Nacional, fundado por Hubert de Blanck, con un recital de piano en la tarde del sábado 24 a las cinco y media. Inteligente y dotada de cualidades artísticas, Olguita desarrollará un interesante programa que incluye obras de Bach, Mozart, Chopin, Albeniz, H. de Blanck, la Tarantella y Nocturno y el allegro y Rondo de Gurlitt.

CARTEL DEL DIA

POR LOS TEATROS:

PRINCIPAL DE LA COMEDIA: A-6737. A las 9 y 30: Recital de Berta Singerman.

PAYRET: A-7157.—A las 9: «Prostitución».

MARTI: A-1851.—A las 8 y 45: «Bolero», «Consejo de amigos», Dorathy Byton Revue. «Aquel 4 de septiembre» y variedades.

ALHAMBRA:—«Cuba se va». «La guerra en España» y «La bella oriental».

POR LOS CINES:

ENCANTO: A-4433.—A todas horas: «El último beso» con Joan Blondell y James Cagney, comedia y revista.

CAMPOAMOR: A-7054.—A todas horas: «La cita a ciegas», «Vaya una chica», comedia y revista.

NACIONAL: A 3730.—A todas horas: «La falsa del honor» (estreno) con Ginger Rogers, comedia y revista.

FAUSTO:—«Vivir dos vidas» y «Esclavas de la moda».

NEPTUNO:—«Vivir dos vidas» y «Apostando a Cupido».

RIVIERA:—«Creí en tí» y «Falta de Prueba».

REGINA—«Wonder Bar» y «Fácil de amar».

RIALTO:—«Wonder Bar» y «Fácil de amar».

TRIANON:—«Mística y rebelde» y «Este hombre es mío».

PRADO:—«Una noche en Estambul» y «Rosa de media noche».

AUDITORIUM:—«Música sobre las olas» y «Basta de mujeres».

ACTUALIDADES:—«Lo que los dioses Destruyen» y «La comedia de la vida».

WILSON:—«Nana» y «Don Quijote».

INGLATERRA:—«Nana» y «Don Quijote».

VERDUN:—«El fanfarrón» y «Mujeres en su vida».

OLIMPIC:—«Corasón hambriento». «Toda una vida».

LIRA:—Padre e hijo». «Broadway al desnudo».

UNIVERSAL:—«Cuesta Abajo». «El capitán Jericó».

FLORENCIA: — «Mater Dolorosa. «El moderno Casanova».

CUBA:—«El gato y el violín». «El fanfarrón».

ESMERALDAS:—«El correo de Bombay». Líos de un caballero».

VIVES:—«El vagón de la muerte». Alma de médico».

MARAVILLAS:—«Los buscabullas». «Cortesanas Modernas».

APOLO:—Serie completa «La clave infernal».

M.E.C.D. 2016

SOCIEDADES ESPAÑOLAS

El reparto de premios a los alumnos del Centro Gallego se efectuará el domingo próximo

El próximo domingo a las dos de la tarde, se verificará en la Academia de Bellas Artes del Centro Gallego, sita en el segundo piso de la antigua casa social de Prado y Dragones, el reparto de premios otorgados en los exámenes de 1933-34 a los alumnos de ambos sexos que hacen sus estudios en dicha Academia.

Los alumnos triunfantes, con expresión de las asignaturas en que han sido premiados, son los siguientes:

Dibujo elemental: María de los Angeles, primer premio.

José Longarela, segundo idem.

Antiguo griego: Aleida Alvarez, primer premio.

Adorno: Benigno Alonso, primer premio.

Modelado y Vaciado: Domingo Alonso, primer premio.

Cesáreo Bouza, segundo premio.

Solfeo preparatoria: Mercedes Gutiérrez de Domínguez, primer premio; Primer año: Hilda Fraga, primer premio; Irene Seara, segundo premio. Tercer año: Aida Riveiro, primer premio Gloria Gallego, segundo premio.

Piano primer año: Hilda Fraga, primer premio. Cuarto año: Aida Riveiro; primer premio. Marina Cancelo, segundo premio. Séptimo año: Consuelo González, primer premio.

Guitarra: Maggi González, primer premio.

Los premios consistirán en medalla de oro para los primeros y de plata para los segundos, además de los correspondientes diplomas.

CLUB PILONES

Según nos comunica el señor Justo González Arcia, simpático y activo secretario del «Club Piloñés», en junta general celebrada últimamente por dicha institución se tomó el acuerdo de celebrar una gran fiesta social en los primeros días de Enero, la cual consistirá en un magno banquete, seguido de matinée bailable.

De más está decir que los piloñeses quedarán a la altura de siempre con su fiestona, toda vez que ellos saben de estas cosas... Y ya que hablamos de la «xente» de Piloña, se nos ocurre lanzar una idea: ¿por qué en la celebración de este acontecimiento no han de intervenir los componentes del «Club Piloñés» y de la sociedad «Unión Piloñesa»? Decimos esto porque hace rato se hallan canalizando una fusión de ambas instituciones y aún no ha cristalizado. La ocasión, pues, se presenta propicia y no deben dejarla pasar, si es que hay verdadero deseo de llegar a un acuerdo, que —dicho sea entre nosotros— buena falta hace...

Tienen la palabra los piloñeses de ambas colectividades. Si alguien quisiera exponer alguna idea en este sentido, aquí nos tiene.

UNA ADVERTENCIA RESPECTO A LA AMNISTIA DECRETADA EN LA SOC. «C. ENRIQUEZ»

«En cumplimiento del acuerdo de la Asamblea celebrada el 28 del pasado mes de Octubre, se hace saber, para conocimiento de los señores ex-asociados, que a partir de esta fecha y durante un período de cincuenta días, podrán acogerse a la amnistía acordada por esta para todo aquel ex-asociado que lleve más de un año dentro de las filas sociales.

Jesús López Antuñano,
Secretario General»

IMPORTANTE REUNION HABRA HOY EN LA ASOCIACION DE REPRESENTANTES DEL CMCIO.

Nuestro estimado amigo Amaro Rosete, secretario general de la Asociación de Rerepresentantes del Comercio, nos envía una citación relacionada con el Comité Pro-Festival Ideales, la cual publicamos íntegra, con sumo gusto:

«Estimado señor asociado:

«Por la presente, y cumpliendo órdenes del compañero Presidente, tengo el honor de dirigirme a usted para comunicarle que en la noche de hoy martes, se reúne el Comité Pro-Festival Ideales en nuestro local social de Reina 3, altos.

Dada la proximidad de la fecha en que ha de celebrarse nuestro magno Festival, le rogamos la más puntual asistencia. Usted que nunca ha sido remiso al cumplimiento del deber, tiene en la presente oportunidad que aportar su cooperación más decidida y valiosa.

Amaro ROSETE,
Secretario General».

OFICIAL

República de Cuba. Secretaría de Obras Públicas. Negociado del Servicio de Faros y Auxilios a la Navegación. Anuncio. Habana, Noviembre 6 de 1934. Hasta las diez de la mañana del día 22, de Noviembre de 1934, se recibirán en este Negociado, proposiciones en pliegos cerrados para la realización de obras de pintura de las torres de los nuevos faros automáticos; y entonces se abrirán y leerán las proposiciones presentadas. En esta oficina se facilitarán pliegos de condiciones y detalles a quien los solicite. Carlos López Céspedes, Ingeniero Jefe. Noviembre 6-7-8-9-20-21.

OIGA
todos los días de
7 a 8 de la noche
la HORA
del DETALLISTA
LA HORA DEL DETALLISTA
se trasmite por la
CMX

Alumnos que se destacan en el Ctro. Asturiano

Las escuelas «Jovellanos» del Centro Astur siguen triunfando rotundamente. El alumnado de las mismas adelanta en sus estudios de manera notable. Lo cual no es extraño, pues los profesores con que cuenta la gloriosa institución a que hacemos referencia son insuperables.

Dicho esto, pasemos a presentar a los alumnos que por su aplicación y buena conducta han merecido figurar en el cuadro de Honor durante la semana comprendida entre los días 16 y 23 del presente.

NIÑAS

AULA 1ª—Secundina Fernández, Consuelo Redruello Verdazco y Celia Torres Carneado.

AULA 2ª—Luisa Acosta Leal, Enriqueta García Rodríguez y Alicia Cotarelo Méndez.

AULA 3ª—Olga Cruz Hernández, Margarita Martínez Montero y Josefina Mantecón.

AULA 4ª—Hortensia Martínez, Ana María López y Asela Bermúdez.

AULA 5ª—Elsa Madan Escobar, María de los Angeles Foyo y Olga Szepel Bath.

NIÑOS

AULA 1ª—Francisco Conde Otero, Luisa Hernández Ruiz, y Francisco Pérez Sierra.

AULA 2ª—Ramón Fraga, Celestino Rodríguez, y Jacinto González.

AULA 3ª—Mérito González, Gonzalo Lobo, y Javier Batista.

AULA 4ª—Jesús Alderete Asencio, Eduardo García Díaz, y Alfredo García Hernández.

AULA 5ª—Cándido Bolado, Isaac Tilber y Carlos Casabó.

Magnífica Verbena "Copos de Nieve"

Un gran acontecimiento artístico, un espectáculo fantástico, una gran fiesta en las regiones polares, será la verbena «Copos de Nieve» que habrá de celebrarse el próximo sábado día 24, en los espaciosos salones del Palacio de Villalba, Egido 2.

Carmita Ortiz, la sugestiva Carmita, la que diariamente deleita al público en compañía de Julio Richars en sus inimitables bailes, ha sido designada Madrina de la Fiesta; a ella, pues, se debe la belleza del título y la iniciativa de presentar el Palacio de Villalba en la noche del próximo sábado como un rincón de las regiones árticas.

Hasta ahora han sido contratados los servicios de tres afamados conjuntos musicales: la celebrada orquesta de los Hermanos Martínez, que ejecutará piezas americanas y españolas; la de Neno González; que ejecutará lon danzones y danzonetes, cantando estos últimos la señorita Paulina Alvarez, y el popular septeto Nacional, que dirige el poeta del son: Ignacio Piñeiro.

La comisión organizadora, a fin de que todos puedan participar de este magno acontecimiento, ha fijado Cincuenta Centavos a la entrada, siendo gratis el servicio de guardarropía.

Prometemos seguir dando detalles de este acontecimiento.

REALIZAN HERMOSA LABOR LOS DEPTMTOS. TECNICOS DE «NUESTRA SRA. DEL PILAR»

Gran número de trabajos se han realizado últimamente en el departamento de Rayos X y Fisioterapia de la sociedad Nrta. Señora del Pilar. La moderna y completa instalación está bajo la dirección del Dr. Joaquín Corbera, el cual tuvo a su cargo el mismo departamento en la antigua Quinta Balear por más de 10 años. El Dr. Corbera es eficazmente auxiliado en sus labores por su hermano Justo, profesional muy competente en estas materias. Durante el pasado mes de Octubre se realizaron en ese Departamento los siguientes trabajos: Radiografías de órganos 46; Radiografías de huesos 12; Radiografías dentales 9; Fluoroscopías 32; Diatermias 109; Corrientes galvánicas 33; Corrientes farádicas 67; Pruebas de tonicidad muscular por parálisis infantil 7; Masages eléctricos 98.

No nos sorprende el considerable aumento de trabajo en ese Departamento, pues el crecido aumento de socios que mensualmente obtiene la sociedad Nrta. Señora del Pilar, tiene que traer lógicamente aumento de trabajo para los entusiastas médicos que, con esfuerzo y amor, han levantado la lujosa y céntrica clínica de Belascoaín y Nueva del Pilar.

La Conferencia de hoy en los salones del C. Republicano

En la noche de hoy, a las 9, y en los salones del Círculo Republicano Español, sitos en Prado número 70, altos, pronunciará una interesante conferencia el notable intelectual cubano Alfonso Hernández Catá. El tema no puede ser más sugestivo: «Personajes del drama español» Lo cual significa que se referirá a los hechos dolorosos acaecidos últimamente en la república hispana.

Nadie mejor que Hernández Catá podría hablarnos de la España de hoy, puesto que él ha vivido largos años en ella. A esto se debe que el anuncio de su conferencia para la noche de hoy haya despertado enorme entusiasmo, no solo en la colonia española, sino también en la sociedad cubana.

Como hemos dicho en notas anteriores, la entrada es gratuita para todos los simpatizadores de Hernández Catá y del Círculo Republicano Español.

Tomó acuerdos el Ejecutivo Centralista

Ultimamente se reunió el Ejecutivo del Comité Central Asturiano, en su local social, Estrella y Subirana para tratar asuntos especiales relacionados con las próximas elecciones del Centro Asturiano de la Habana. Concurrieron a esta reunión, especialmente invitados, los candidatos a la Mesa del Centro Asturiano, señores Díaz, Cienfuegos y Junco.

Se nombraron varias comisiones para atender los diversos asuntos de los Comités de Barrio y también se nombró un director electoral, «gallo tapado», que organizará la semana electoral, para dar fin a la propaganda.

Todos los Comités de barrio, en la Habana, han quedado constituídos y debidamente organizados; así como los de los alrededores de la población; todos estos Comités están en constante comunicación con el Ejecutivo para su mejor desenvolvimiento.

La semana próxima quedarán instalados y organizados los Comités de Hoyo Colorado, Guanajay, Artemisa, Güines, Santiago de las Vegas y otros, para dar fin a la reorganización electoral.

Todos los Centralistas y simpatizadores pueden concurrir diariamente al local social, de 8 a 10 p. m., para cambiar impresiones.

Como se vé es grande la animación y el entusiasmo que reina entre los Centralistas para las próximas elecciones.

JUNTAS PARA HOY

ASOCIACION DE REPRESENTANTES DEL COMERCIO: Junta muy importante del Comité Pro-Festival Ideales, a las ocho y media de la noche en Reina número 3, altos. Como todos saben, dicho festival se celebrará próximamente en los jardines de la cervecería «La Tropical».

CIRCULO REPUBLICANO ESPAÑOL: Brillante conferencia de Alfonso Hernández Catá, a las 9 de la noche en Prado 70, altos.

CENTRO ASTURIANO: Continuación de junta ordinaria de Directiva a las ocho y media de la noche en el palacio social. Además celebrará junta la comisión de Retiro y Previsión.

COMITE CENTRAL ASTURIANO: Reunión del Ejecutivo para terminar diversos asuntos que quedaron pendientes en la última sesión. A la vez se tratarán nuevos asuntos relacionados con las elecciones del Centro Asturiano. Esta reunión se llevará a efecto a las ocho y media p. m. en Estrella y Subirrana.

PARTIDO POPULAR ASTURIANO: Junta importantísima de la Directiva por la noche en Egido número 2, altos. El secretario de correspondencia, señor Manuel Fernández Morán, ruega a todos los componentes del Ejecutivo la más puntual asistencia.

UNA GRAN MATINEE DE «RAFAEL M. DE LABRA»

El domingo próximo celebrará en sus hermosos salones y terraza de Industria y San José su primera matinée de invierno esta simpática sociedad que preside el joven Amado Atiénzar y Consuegra. Será de 1 a 8 de la noche y la amenizarán la aplaudida orquesta de señoritas «Topacio» compuesta por 10 profesoras y el sin rival sexteto «Sonora Matancera». Las damitas serán obsequiadas con lindos regalos y perfumes. La Sección de Recreo y Adorno que preside el señor Angel Artola y Valdés junto con su secretario el señor Manuel Domínnguez, están laborando activamente para que esta primera matinée de la serie sea un triunfo más para los labristas en su temporada de invierno.

UN BAILE DEL «FORTUNA»

La nueva Sección de Fiestas que dirige J. de la Serna, con la cooperación entusiasta de Rubén Mena y Atila Pérez, preparan el Gran Baile de los Regalos en la prestigiosa sociedad del Malecón, para el día 1 de Diciembre.

Conjuntos musicales de afamado renombre amenizarán dicha fiesta, que, a juzgar por el interés de los componentes de la Sección, promete ser sugestiva e interesante.

Centro Asturiano de la Habana

SECRETARIA

De orden del señor Presidente, por sustitución reglamentaria, del Centro Asturiano de la Habana, se convoca a los señores socios, para que se sirvan concurrir a la Junta General ordinaria de elecciones que se celebrará en el edificio social del Centro, el domingo día nueve de Diciembre del corriente año, con objeto de llevar a cabo las elecciones generales, de acuerdo con lo que para su preparación y celebración determinan los artículos 8, 98, 100, 101 y 102 del reglamento general vigente.

El acto electoral dará comienzo a las nueve de la mañana.

Para conocimiento de los señores socios, se publican las aclaraciones siguientes:

Cesan, reglamentariamente, en sus cargos, todos los miembros de la Junta Directiva del Centro Asturiano de la Habana, que lo ocupan por elección.

No pueden ser reelectos en sus cargos, los señores:

PRESIDENTE
Sr. DOMINGO MENDEZ MARTINEZ
VICEPRESIDENTE PRIMERO
Sr. EMILIO CASTRILLON GARCIA
VICEPRESIDENTE SEGUNDO
Sr. JOSE CORTES GONZALEZ
VOCALES:

Sr. Constantino Junco Sordo.	„ Antonio García y García.
„ Faustino Grana García.	„ Miguel Méndez Díaz.
„ Paulino Canto Villanueva.	„ Avelino García Fernández.
„ Feliciano Fernández Méndez.	„ Rafael Martínez Tortosa.
„ Joaquín González Buigas.	„ Faustino Fernández Llano.
„ Isidoro García Somines.	„ Enrique Valledor Campo.
„ David Martínez García.	„ Nicolás Menéndez Moreno.
„ Manuel Méndez Méndez.	„ Maximino González González.
„ Salvador Díaz Rodríguez.	„ Bernardo Martínez Gutiérrez.
„ Francisco Vega García.	„ José B. González Prieto.
„ Nicanor Gutiérrez Armayor.	„ Demetrio Alvarez Rodríguez.
„ Eduardo Pérez Moreno.	„ Francisco Villaverde Blanco.
„ Manuel Pérez Alvarez.	„ José María Pertierra López.
„ Benigno Pérez Norman.	„ Fermín Coste Corbato.
„ Gabriel de Diego Sánchez.	„ José Rodríguez Méndez.
„ Pedro Pérez Fernández.	„ Maximino del Soto Pascual.
„ Ramón Gutiérrez Pérez.	„ José Gutiérrez Fernández.
„ Antonio Suárez Rodríguez.	„ Francisco Méndez Moris.
„ Remigio Rubio Ramos.	„ Jesús Rippe Galán.
„ José R. Alonso San Miguel.	„ Manuel Rodríguez Suárez.
„ Carlos Argüelles Quirós.	„ José Fernández Fernández.
„ Federico Cotarelo Lombardero.	„ Jesús Valle Sánchez.
„ Constantino García y García.	„ Primitivo Rodríguez Peláez.
„ Anselmo García Barrosa.	„ Manuel García y García.
„ José de Alvaré Caiñas.	„ Eladio Fernández Alonso.
„ Nicolás González Alonso.	„ Manuel Valle Sánchez.
„ José Pardo Blanco.	„ Sabino Fernández.
„ Paulino González López.	„ Gonzalo González García.
„ Sandalio Cienfuegos López.	„ Francisco Pérez González.
„ Manuel Fernández López.	„ Manuel López Vallina.

Con arreglo al artículo 98 del Reglamento General del Centro y de conformidad con el acuerdo adoptado por la Junta Directiva en la sesión celebrada en la noche del dieciseis de Noviembre del corriente año, todos los cargos a cubrir serán por dos años, es a saber: 1935 y 1936.

Hay que elegir, pues: Un Presidente General, un Vicepresidente Primero, un Vicepresidente Segundo y sesenta Vocales por dos años.

En el caso de que sea presentada una sola candidatura, el Presidente General, o quien reglamentariamente le sustituya, solicitará del primer firmante y éste estará obligado a dejar cumplida tal solicitud, — dentro de un plazo de setenta y dos horas del cierre de admisión de candidaturas, — que presente una lista de los Vocales suplentes.

Queda terminantemente prohibido distribuir candidaturas y hacer propaganda política en el interior del edificio social.

REGLAS ACORDADAS POR LA JUNTA DIRECTIVA PARA EL ACTO ELECTORAL DE 1934

Primera:—A los señores socios que concurran a votar, se les exigirá, como requisito reglamentario indispensable, el recibo del mes de Noviembre y la presentación del carnet de identificación.

Segunda:—Los carnets extendidos con anterioridad al 3 de Julio de 1922 no servirán para votar.

Tercera:—Hacer saber a las Delegaciones, por medio de una circular, que no se extenderán carnets para los socios de las mismas, si la boleta no viene, también, con la firma del Presidente o del Delegado y con el cuño de la Delegación.

Cuarta:—Durante el período electoral no se extenderán más que primeros carnets.

Quinta:—El día de las elecciones no se extenderán ni cobrarán recibos ni carnets, ni se harán rectificaciones en los mismos.

Sexto:—El día 8 de Diciembre se expedirán primeros carnets hasta las nueve de la noche, despachándose a las personas que hubiesen concurrido hasta esa hora.

Séptima:—A los socios a quienes se les haya extraviado el recibo de seis meses o de año, y hasta el día 16 del mes de Noviembre, ejecutaban sus derechos sociales por medio de volantes expedidos, se les proveerá de un nuevo recibo duplicado, siempre que justifiquen debidamente el caso, y por la Secretaría General se hará una nota por la que consten las generales y números de recibos de estos socios y que será fijada en la mesa en que a cada uno corresponda votar.

Octava:—El sello que se utiliza para autorizar los carnets y las llaves del departamento de la máquina en la que se imprimen los recibos, estarán en la Mesa presidencial durante la celebración del acto electoral.

Novena:—Los señores socios deberán solicitar, dentro del período electoral, rectificaciones en los nombres, apellidos, edad, naturaleza y demás detalles, a fin de evitar dificultades en el momento de votar. Para ello, tendrán que presentar documentos irrefutables, que quedarán en poder del Centro Asturiano hasta después de celebrado el acto electoral.

Décima:—Para cualquier diferencia que se presente durante el acto de la votación y que sea susceptible de subsanar, previa comprobación por medio de los libros, boletas, carnets, etc., etc. la Presidencia solicitará de los representantes de las candidaturas que cada uno de ellos designe un asociado que, con el empleado correspondiente, pueda fiscalizar los casos, para determinar lo que mejor proceda.

Undécima:—No se podrá votar con recibos de baja levantada, ni con volantes de pago o gratis.

Duodécima:—Queda prohibido tachar y enmendar las candidaturas; y las que aparezcan tachadas o enmendadas quedarán sin valor alguno a los efectos del acto electoral.

Décima-tercera:—Será declarada nula toda candidatura que no se ajuste estrictamente al reglamento.

Décima-cuarta:— Los recaudadores permanecerán en las oficinas del Centro durante la celebración del acto electoral, para cooperar a la identificación de los socios y en cualquier otro servicio en que su intervención sea necesaria.

Décima-quinta:—No se permitirá la entrada con bastones y otros objetos que puedan causar molestias a los concurrentes.

Décima-sexta:—Al ser presentada una candidatura se acompañará a la misma los escritos firmados por los candidatos a Presidente, Vicepresidente Primero, Vicepresidente Segundo y Vocales, manifestando que aceptan su postulación. En el caso de que cualquiera de los propuestos para ocupar un cargo en la Mesa se encuentre ausente, bastará con que se envíe un cable o telegrama manifestando que aceptan su postulación.

Décima-séptima:—Las candidaturas serán presentadas los días hábiles desde el 19 hasta el 30 de Noviembre, dentro de las horas de 8 a 11 de la mañana y de 1 a 5 de la tarde y el día 1o. de Diciembre hasta las nueve de la noche.

Décima-octava:—Los recibos de los empleados de la Sociedad serán recogidos y quedarán en poder del Secretario General y del Administrador de la Casa de Salud «Covadonga».

Décima-novena:—El día siete de Diciembre, por ser día de duelo nacional, las oficinas de la Secretaría General permanecerán cerradas y no se despacharán recibos ni carnets.

Habana, 19 de Noviembre de 1934.

MANUEL CALVO Y GARCIA,
Secretario.

LABORATORIO Y RAYOS X EN EL GRAN SANATORIO DE «HIJAS DE GALICIA»

Siendo el Laboratorio clínico y los Rayos X auxiliares muy valiosos en la medicina moderna, la sociedad «Hijas de Galicia» dedica a ambos departamentos toda la atención que merecen, dotándolos del instrumental más moderno para que sus informes resulten una garantía para el médico y las enfermeras, garantía que a la vez consolida la fama del gran sanatorio «Concepción Arenal».

La labor realizada en octubre en los departamentos a que nos referimos ha sido verdaderamente notable, pues ascendieron a 191 las radiografías informadas por el radiólogo doctor Pablo Macías, quien informó además 87 fluoroscopías, y en el Laboratorio, cuyo Jefe es el doctor Guillermo Salazar, se hicieron 1,616 análisis y exámenes diversos.

Como se ve la labor de esos departamentos técnicos corresponde a la importancia que tiene «Hijas de Galicia» la gran sociedad de asistencia sanitaria exclusivamente al niño y a la mujer.

PROXIMA GRAN MATINEE EN EL «PALACIO DE VILLALBA»

El próximo domingo día 25 habrá también matinée en el Palacio de Villalba, Egido 2.

La orquesta de Belisario López y el septeto Nacional, serán los encargados de ejecutar el programa bailable.

Como todas, comenzará a la una de la tarde para terminarse a las siete de la noche y solamente se cobrará Cuarenta Centavos por el servicio de guardarropía.

Las matinées en el Castellano, triunfan —dicen los bailadores— y se comprueba en el hecho de que cada domingo resultan más lucidas.

NOTICIAS DE LOS JUZGADOS DE PRIMERA INSTANCIA

DE LA VIDA CIVIL

DEL TURNO

ACCIDENTES EN EL TRABAJO

Turnados los de Eusebio Fernández, al de Almendares; Hipólito Pérez, al Norte; Fermín Nieves Rosas, al Sur; Carlos Montero, al Este.

DEMENCIAS

Las de Manuel Moreno Fernández, al Norte; José Castro Fernández, al Centro; María Capote, al Sur, y Regla Fernández Castro, al de Almendares.

EXHORTOS

De Pinar del Río, en pensóin de María del Carmen Sánchez, al Este.

De Alacranes, en suspensión de pagos, de Gallol Armas y Compañía, al Oeste.

De Morón, en divorcio de José de la Paz Díaz contra Josefa María Gómez García, al Centro.

De Cienfuegos, en jubilación de José Rafael Sotelo y Portela, al de Almendares.

De Cienfuegos, en jubilación de Antonio García Morales, al Sur.

De Marianao, en divorcio de Justo López, contra Benita Rodríguez Soto, al Este.

De Colón, en hipotecario de The Canadian Bank of Commerce contra Margarita Capote y Raúl Fernández, al Norte.

APELACIONES

Las de Switz and Company contra Rodríguez y Compañía, al Norte; Emilio Montaner Pulgarón contra Rómulo Hernández Chá, al de Almendares; Van-Gorder y Romero sobre recurso de amparo en juicio verbal por José Pereira contra Antonio Pereira Pensado, al de Almendares.

JUBILACIONES

Las de Serafín Rojas García, al de Almendares; Gabino Vázquez, al Oeste; Julia Cordero y Pérez, sobre pensión de Luis Barrios, al Centro; y Gonzalo Alberto Triana, al Sur; Carlos Cabrera Pastrana, al Norte.

CARTA-ORDEN

De la Audiencia, en recurso contencioso administrativo número 588 del año 1932, al de Almendares.

PENSION DE VETERANOS

Las solicitan como tales, Diego Manresa y Mesa, al Oeste; y Angela María Guerra sobre Pensión de Pedro Mendoza, al Sur.

DECLARATORIAS DE HEREDEROS

Las de Teófilo Orta y Piedra, al Centro; Juan Néstor Arces y Ros, al Sur.

INTESTADO

De un individuo sin generales, al Juzgado del Sur.

INCAPACIDAD

La de Ramona Mantecón y González, al Centro.

DIVORCIO

El de Felipe Morejón Mello contra Emma Corn, al Norte.

DIVORCIOS EN TRAMITACION

Norte: Leal

—En el divorcio de Zenaida Menéndez contra Elio Sánchez Lima, Oficial éste del Ejército Constitucional, se manda unir las pruebas a los autos con citación de las partes.

—En el divorcio seguido por Olga Kindel contra Francisco Kindel, se abre el segundo período de prueba y se señala para la práctica de las pruebas de confesión y testifical, propuestas, el día 26 del actual, a las nueve de la mañana.

Norte: Gárate

—En el divorcio seguido por Fidelia Paz Seco contra Jesús Seijo Hernández, se dispone que se libre carta-orden al Juez Municipal de Puentes Grandes con certificación de la sentencia dictada a fin de que dé cumplimiento a lo que dispone el artículo 26 de la Ley de Registro Civil.

Este: Rodríguez

—En el divorcio seguido por Benita López y López contra Ricardo Suárez García, se llevó a efecto la comparecencia que determina el artículo 39 de la Ley, no oponiéndose la representación del demandado der de su tía, la señora Flora López viuda de Fernández, así como a que se deposite la mujer en pola pensión dispuesta por auto anterior, pero sí manifestó su inconformidad con que los hijos del matrimonio residente en España, sean traídos a esta capital por entender que sería perjudicial a la salud de los mismos.

—En el divorcio seguido por Hela Frajnlich contra Hersz Liberstein, se llevó a efecto la comparecencia del artículo 39 de la Ley y se dispuso que la mujer deberá quedar depositada en poder de la madre, señalándosele una pensión alimenticia de 15 pesos y disponiéndose que la menor hija del matrimonio, nombrada Sulamita, deberá quedar al abrigo de la actora.

Este: Daumy

—En el divorcio seguido por José A. Menéndez y Menéndez contra Leopoldina Alvarez del Sacramento, se libra carta-orden al Juzgado Municipal de Sur, con certificación de la sentencia dictada a fin de que dé cumplimiento a lo que dispone el artículo 26 de la Ley de Registro Civil.

Este: Montiel

—En el divorcio seguido por Gloria Marta Beatriz Gross y González contra Abel de la Rosa y Loyaton, se ha dictado sentencia por la que se declara con lugar la demanda establecida y se dispone que la hija Ada Saria de Jesús, deberá quedar al abrigo de la madre.

Oeste: García

—En el divorcio que por recíproco disenso establecieran José María Adorna Vargas y Encarnación de los Angeles Pavón, se señala la comparecencia que determina el inciso B del artículo 53 para el día 23 del actual, a las diez de la mañana.

—En el divorcio seguido por Hellen Alegra Ellis Johnston contra Edmund Webb Sheriger, se le declara en rebeldía al demandado, teniéndole por contestada la demanda, y se señala la comparecencia del artículo 34 de la Ley para el día 28 del actual, a las nueve de la mañana.

Centro: Boudet

—En el divorcio seguido por Santiago Martín Hernández contra Dolores Arteaga y Martínez, se ha dictado sentencia por la que se declara con lugar la demanda establecida condenando a la demandada en concepto de culpable y disponiendo que la menor hija, Isabel, deberá quedar al abrigo de la madre.

ASUNTOS GENERALES EN TRAMITACION

Norte: Leal

—En el menor cuantía seguido por Marcos Abreu contra los herederos de Rogerio Zayas Bazán, se señala para el día 22 del actual, la práctica de la prueba pericial propuesta por la parte demandada.

—En el desahucio seguido por Pedro Sánchez Abreu contra Sofía de la Cruz y Cruz, viuda de Palacios, Mario Gregorio Pastor y Ramón Alfonso y Palacios, se señala el acto verbal que dispone la Ley para el día 29 del actual, a las nueve de la mañana.

—En el juicio de menor cuantía seguido por Roberto Chang contra la señora Estela Plasencia viuda de Aspuro, por el que reclama sueldos devengados como cocinero de la demandada, se dicta providencia por la que se recibe el pleito a prueba por seis días.

Norte: Gárate

—En la tercería establecida por Valdés e Iraola contra Fidel Maymir y la Compañía Naviera de Baracoa, se señala el día 30 del actual para la confesión judicial de todas las partes.

Sur: Rauchman

—En el mayor cuantía seguido por Valentín García y Compañía contra Wifredo Fernández Vega, sus herederos, sucesores o causahabientes, se dispone la subasta de la finca embargada sita en el Reparto Loma de Llaves en el barrio de los Quemados, en el Término Municipal de Marianao, que ha sido tasada en la cantidad de 3,179 pesos. Dicho acto ha sido señalado para el día 91 de diciembre, a las nueve de la mañana.

Oeste: García

—Se declara intestado el fallecimiento de Fernando Trujillo y Monagas y por sus únicos y universales herederos a sus hijos legítimos nombrados Fernando, Henedina María, Rosalina Gregoria y Jemina Rosalía, sin perjuicio de la cuota vidual usufructuaria a su viuda, Vitalia Sierra y Calzadilla.

Centro: Piedra

—En el hipotecario seguido por Paulino Gorostiza y Sasia contra José Manuel, Pedro y Benigno García Rodríguez se requiere a los deudores para que dentro del término de treinta días paguen el 2 por ciento de interés sobre el préstamo de $5,500.00 que debieron satisfacer los meses de septiembre, octubre y noviembre.

Almendares: Whitmarsh

—En el desahucio seguido por la Compañía Propietaria de Inmuebles y Valores, S. A., contra R. García y Compañía, S. en C., se dispone para mejor proveer la práctica de la prueba de reconocimiento por la entidad demandada del contenido y firma del documento privado que como básico de la acción ejercitada fuera acompañado al escrito de la demanda; señalando para dicho acto el día 22 del actual, a las diez de la mañana.

Almendares: Rubio

—Se señala para el día 5 de diciembre, a las diez de la mañana, la subasta de las acciones de la Compañía de Lanchas de Matanzas embargadas en el ejecutivo seguido por el National City Bank contra Adolfo Marzol.

NOTIFICACIONES URGENTES

Los procuradores César Rouco y Sixto Aquino, son solicitados por Fabio Gárate, del Juzgado del Norte.

El procurador Miguel Angel Ramírez, lo solicita con urgencia el Secretario Piedra, del Centro.

Restablecerán el telégrafo con Sta. Cruz

El Ferrocarril de Cuba pide su apoyo a Comunicaciones, que ha tomado buena nota para resolver

Las gestiones que ha realizado personalmente el Inspector General de Telégrafos, señor Arturo Novo, cumpliendo instrucciones del Secretario doctor Pelayo Cuervo, cerca de la Compañía del F. C. de Cuba recabando la autorización correspondiente para el apoyo de la postería de la Empresa de un nuevo hilo telegráfico a Santa Cruz del Sur, han culminado en un éxito. La citada Compañía, deseando cooperar con la Secretaría de Comunicaciones en la concesión de beneficios y mejoras de los vecinos del citado pueblo, ha suprimido del Contrato con el Estado, las condiciones ú obligaciones estimadas desventajosas para la Secretaría.

El Secretario de Comunicaciones ha cursado ya las órdenes urgentes para el estudio definitivo y comienzo de la obra, para extender el hilo telegráfico por la postería de dicho ferrocarril, y cuyo costo de trabajo será de unos dos mil pesos.

POLVOS DE ABISINIA
EXIBARD
Sin Opio ni Morfina
Muy eficaces contra
ASMA
Catarro — Opresión
y todas afecciones espasmódicas de las vías respiratorias.
85 Años de Buen Exito. — Med. Oro y Plata.
Docteur H. FERRÉ
28, rue Richelieu
PARIS
TODAS FARMACIAS

JUSTAS QUEJAS DE LOS ACREEDORES HIPOTECARIOS

El presidente de la Asociación pro defensa del crédito territorial e hipotecario de Cuba, doctor Roberto Heydrich, nos envía una interesante carta en la cual expone y demuestra los trastornos que viene produciendo el decreto-ley de 14 de abril de este año, sobre moratoria hipotecaria.

Como recuerda nuestro distinguido comunicante, cuando se trataba de promulgar ese decreto-ley manifestamos que lo estimábamos imprudente en tanto no estuviera próxima a vencer la moratoria concedida a los deudores hipotecarios por la ley de 4 de abril de 1933 y se viese que era, en realidad, necesario y conveniente mantener una medida que sólo se justifica en situaciones muy excepcionales y para eso por breve tiempo.

Pero, sobre que fué este periódico el único que objetó la iniciativa, ocurrió que mientras los deudores hipotecarios no cesaban de recabar no ya la prórroga, sino las mayores ventajas posibles, los deudores perjudicados con ella no obraban tan unánime y ardorosamente en defensa de su interés; y de ahí que el Gobierno se decidiera a complacer a aquéllos con sacrificio de éstos, aunque pudo y debió negarse atendiendo a que no se justificaba la urgencia ni existía seguridad de que habría de ser necesario legislar sobre la materia.

Dice el doctor Heydrich en la carta motivo de este comentario, que «la inclusión en la moratoria de las obligaciones contraídas con posterioridad a 4 de abril de 1933, promulgada en el clímax de grave crisis, mató el crédito, porque supone, lógica y racionalmente, que las obligaciones posteriores al 14 de agosto del corriente año (fecha del decreto-ley) se incluirán en la próxima moratoria que necesariamente ha de solicitarse, pues los deudores, con todos los beneficios imaginarios que se les han concedido, no podrán pagar los intereses acumulados y las amortizaciones previstas en la presente», y añade que «ante tan absoluta realidad, el capital se esconde o emigra». Puede ser lo primero, y en cuanto a lo segundo, es cosa evidente.

Considera nuestro comunicante, que «la enormidad de que el deudor hipotecario, obligado a pagar sólo el 2 por ciento al año sobre el capital por dozavas partes, tenga oportunidad para hacerlo ocho o diez meses después de requerido y haber gastado el acreedor cientos de pesos para obtener el pago de la dozava parte de un interés del 2 por ciento anual, es algo que legaliza el mayor de los atropellos jurídicos jamás visto». En demostración de esto, expone las diligencias judiciales que hay que realizar, y costo de las mismas, para el cobro de la parte de renta no aplazada que haya de reclamarse a los morosos. Realmente la gestión resulta onerosísima, a tal punto, que casi es preferible dejar de efectuarla, porque, por lo regular, tienen que importar más los gastos que la renta.

Sin una necesidad evidente, porque no la hubo, se afectó con la prórroga de la moratoria, mejor dicho, con la nueva moratoria, el patrimonio de los acreedores hipotecarios; pero con ser eso mucho, no es tanto como el sacrificio que se les impone en cuanto a los intereses y a las dificultades que confrontan para hacerlos efectivos. Examínese la situación que se les ha creado con esto último, y se verá que es desesperante. La Asociación presidida por el doctor Heydrich ha formulado respecto al asunto demandas ante el Gobierno, que deben ser atendidas urgentemente. Si el Gobierno no estima oportuno derogar el decreto-ley de 14 de abril de este año, lo menos que puede hacer es rectificar los errores que contiene y que causan, según está viéndose en la práctica, inconvenientes muy graves.

Al recomendarle que obre en ese sentido, lo hacemos con la autoridad que nos da el haber sido este periódico el que defendió con más ahinco la primera moratoria, aceptada de buen grado por la generalidad de los acreedores hipotecarios porque respondía a una necesidad, y haber sido también el único que combatió la prórroga por no justificarse anticiparla, menos ante las perspectivas de mejoramiento económico que se vislumbraba en la negociación del nuevo Tratado de Reciprocidad, llevado a feliz término. El decreto-ley que en su oportunidad impugnamos, constituye un inexcusable atentado al derecho de propiedad, y el derecho de propiedad ha sido por acción u omisión, como el capital en todas su formas, demasiado castigado desde los tiempos de la dictadura, para que no se piense en la conveniencia de realizar rectificaciones del tenor de la que encarecemos. Por cierto que otra de las cosas que tiene que rectificar el Gobierno es lo del impuesto a las hipotecas. Porque resulta, no ya inequitativo, sino inicuo privar al acreedor hipotecario de la mayor parte de los intereses, haciéndole a la vez, difícil y oneroso cobrar el tanto por ciento autorizado, y que, encima, se le obligue a pagar totalmente el gravamen, es decir, que se incluya en él lo correspondiente al importe de lo obligatoriamente aplazado.

Banco Herrero
OVIEDO
Cuentas corrientes y Caja de Ahorros con abono de intereses. Toda clase de operaciones
Dirección Telegráfica BANCHERRERO

M.E.C.D. 2016

Viboreñas

EL TE BAILABLE DEL «SAN CARLOS»

Como se esperaba, fué un éxito el té bailable celebrado el domingo, por el prestigioso «Club San Carlos» en su regio palacete de Correa 62.

Reinó la mayor animación desde las cinco hasta cerca de las diez, y pude escuchar de lindos labios femeninos expresivas felicitaciones para mis queridos amigos los organizadores, Eduardo Cañas, Doctor Francisco Rodríguez, Pepito González y Armando y Aurelio Gómez, que integran la Comisión de Fiestas, los que galantemente le prometieron a las figulinas, que les brindarán una brillante «estación invernal».

La brillantez a que me refiero, quedará demostrada con la siguiente relación.

Tienen toda mi preferencia en este «bouquet» de flores-sonrientes, dos lindas y expresivas muñecas, las lindas hemanitas Lila y Carmita Martínez, que desde su presentación en nuestras fiestas, han triunfado con la soberanía de dos princesitas.

La simpatiquísima trigueñita Loló Díaz Candela, mi muy predilecta amiguita.

Cachita y Vivina Adán, Nila Menéndez, Estela González, Luisa Ruano, Elenita Santeiro, Yolanda Tur, María del Carmen Varela Zequeira, Terina Zarrachaga, Aida Villate, Margot Buznego, Ofelia Gordon, Cuquita Campos, «Cary» y «Soly» Arregui, Libradita Fernández de la Vega, Julita y Lolita Bueno, Aida Raola, Julita de la Osa, Nenita Zaragoitia, Zeida y Estela de León, Herminia Herrán.

Carmita Suárez, Ada y Adelfa Caballero, Fifí y Elsa Aday, Carmelina Villalta, Lolita Hernández, Rosa Fraga, Guillermina Durn, Elda Farrés, Adelfa Robles, Julieta Bolado, Carmelina e Isabel Suárez, Julia García, Elsa Gutiérrez, Margot Almeida, Amalia Guyón, Cubita y Hortensia Carreras, Isabel Junquera, Consuelo Galán, María Balseiro, Nieves Barba, Nena y Beba Torres, Asunción y Ofelia García Osuna, Guillermina Lage.

Teté y Anita Carabia, hermanitas encantadoras.

Raquel Lanz, Romana Rosendo, Asunción Eslaimen, María Gutiérrez, Zenaida Montiel, Mercedes y Teresita Guerra, Adelina de Armas, Blanca Piñol, Violeta Bolet, María Hernández, Violeta y Zoila Negrete, Zoila Renón, Rosa Aranegui, Olga y Nena Chacón, Fefa y Nena Fraga, Gilda García, Bertha Bosch, Carmelina Gutiérrez, Elia y Esther González.

María del Carmen Fraga, Olguita Miyares, María Candales, Margot Díaz, Argelia Junco, María Luisa Arencibia, Angela López, Ma. Mendoza, Rosita Iglesias, María Fernández, Ana Morales, Lolita Hernández, Amparo Ruíz, Elena Martí, Caridad Lozano, Violeta Bolet, Nena Vera, Hortensia Molina, Alicia Fernández, Raquel García, Alicia Moreno, Graciela Ruíz.

Y termino con este sugestivo grupo:

Elvirita Alvarez, Margarita Silvestre, María Antonia Puig, Hilda Fonollar, María Luisa Batista, Rosa y Eugenia Fernández Hidalgo, Silvia del Valle, Tulia Buruaga, Herminia Navarro, Zenaida Siré, Georgina Castelló, Xenia Suárez, Olguita Sánchez, Teté Hernández, Amparito Valls, Marta Cádiz, Malia y Hortensia Martínez, Rosa Estramen, Sofía Díaz, Mercedes y Teresita Guerra, Julita y María Díaz Padrón y Sofía Montero.

«CASINO DE SANTOS SUAREZ»

Esta noche en su elegante local, de la Avenida de la Paz núm. 43, de nueve a doce, estarán abiertas las puertas de este próspero Casino, con motivo de la celebración de un recibo bailable que le ofrece su Comité Femenino, que preside la gentilísima Estela González, al del Club San Carlos, que tiene por Presidenta a mi muy estimada amiga, la señorita Teté Hernández.

Como habrá de suponerse, brinda doble atractivo a los señores socios, que cumplimentarán galantemente a las lindas figulinas «carlistas».

Una vez más repito que esta fiesta es exclusivamente para los socios.

Sólo va de «botella» la crónica social.

CLUB DEPORTIVO DE SANTOS SUAREZ

Horas muy agradables pasáronse en la noche del sábado en este club que preside el atento y muy cumplido joven Pepito Alvarez, que tanto se desvive por su prosperidad, laborando incansable para obtener el mayor lucimiento en todas sus fiestas.

Si bien es cierto que la concurrencia no era lo numerosa a que nos tiene acostumbrado, no por ello dejó de ser animada, pues asistieron las siguientes figulinas.

La encantadora rubia Graciela Escobar.

Silvia Vignier, Hortensia Carreras, Ofelia López, Marina Berenguer, Graciela y Aida Cabo, Leonor Valdés, Amparito Valls, Violeta Silvestre, Mercedes Fernández, Ofelia Camiejos, Viola, Enma y Célida Palacios, Rosa Pereira, Consuelo Quintero, Carmelina Gutiérrez, Esther Fernández, Hortensia Rabasa, Nena Gómez.

Carmen Estacholi, Olga Quintana, Zenaida Montero, Zoila Renón, María Candales, Cuba Carreras, Zilia y Elena Farrés, Hilda Muzaurieta, Margot y Mercedes Colina, Bertha Beltrán, Olga Grovas, Raquel Gómez, Esther Martín, María Sainz de la Peña, Wilda Artze, Esperanza Ramírez, Magdalena Martín.

La encantadora Olguita Mujica. Hortensia y Julia Fors, Conchita Germán, Inés Noriega, Hilda Méndez, Dulce Fernández, Violeta Menéndez, Casimira Argüelles, Octelma Velarde, Alicia Barrinaga, Lolita García Noroña, Hortensia Cárdenas, Pilar Fernández, Adela Formoso, Agustina Colomar, Zoila y Sarita Negrete, Emilia Cullás y Eulalia García.

DON FLORENTINO GONZALEZ SABORIDO

Tras tantas notas alegres, no falta, lamentablemente, la nota triste, y esta la constituye el fallecimiento de tan infortunado caballero, jefe de una estimadísima familia, que llora sin consuelo su eterna ausencia.

Era Don Florentino uno de los más antiguos lectores de nuestro DIARIO, de carácter muy activo, laboró incansable por el engrandecimiento del Muy Ilustre Centro Gallego, Beneficencia Gallega y otras instituciones, según consta en sus Memorias.

Tesoneramente lucharon los doctores Luis A. Condom, Fonst y Figueras por salvar su preciosa existencia, pero todo fué inútil, ¡su fin estaba decretado!, y entregó su alma al Creador en «Nuestra Señora de las Mercedes».

A su viuda inconsolable la señora Elvira Lage y a su caballeroso hijo mi estimado amigo Ruperto González Lage, así como a sus demás familiares, doy mi más sentido pésame por la irreparable desgracia que tanto los aflige.

LA BODA DEL SABADO

Y termino con la más agradable de las notas.

El sábado por la tarde, en la Iglesia del Carmen, se efectuó la boda de la gentil señorita Ana de la Fuente con el apreciable joven José Manuel Cerviño, ante un grupo de sus familiares y amistades más allegadas.

Presentóse Ana muy elegante con sus galas nupciales, portando un primoroso ramo, que con el más exquisito arte confeccionó para ella, mi querido amigo Panchito Carballo, propietario del jardín «El Fénix», que tan marcada predilección tiene entre las novias.

Fueron padrinos la señora Justina Salas, madre de la novia, y el señor Manuel Cerviño, padre del novio.

Firmaron como testigos por ella:

El doctor Rafael Trejo, Antonio Gálve, Edelberto de Carrerá, Juan José Custodio y Ramón Rosainz.

Y por el novio:

Los doctores Carlos Rocha, Agustín de Varona, Francisco Gutiérrez y Mateo Quintero, el señor Demetrio Cerviño y Mr. Paul M. Heilman, gerente de la Ford Motor.

Una luna de miel interminable deseo a los nuevos esposos.

Urbano del CASTILLO

LOS RESFRIADOS SON PELIGROSOS

CREO-TERPINA WAMPOLE

CALMA LA TOS Y FACILITA LA EXPECTORACION

ACEPTE SOLAMENTE EL WAMPOLE LEGITIMO

LA ZARZUELA

Todas las mercancías que tiene esta casa son completamente nuevas. Chanel muy ancho en todos colores a 80 Cts. vara. Jersey para vestido clase superior a 60 Cts.

NEPTUNO Y CAMPANARIO

Le hace perder la gordura malsana

La señora Ethel Smith, de Norwich, Conn., escribe: «Con la primera botella de Kruschen Salts que tomé, perdí 7 kilos de peso. Por estar de servicio por la noche me era difícil dormir de día, pero desde que estoy tomando Kruschen Salts duermo bastante, como bien y estoy adelgazando al mismo tiempo.

Para eliminar la gordura, tómese media cucharadita de Kruschen Salts en un vaso de agua caliente por la mañana antes del desayuno. Una botella de esas sales que basta para tomarlas 4 semanas cuesta muy poco. De venta en todas las boticas.

No acepte nada que no sea Kruschen Salts pues lo que desea usted es adelgazar con seguridad.

VAJILLAS DE CRISTAL
Lo Mejor y mas Barato.
VEALAS
Ferretería OLAVARRIETA
Neptuno 106 entre Campanario y Perseverancia.
A-9480, LA LLAVE

Pluma Mágica que nunca se agota!

Ponga la hermosa y rutilante Parker contra la luz. Sus anillos de azabache, cual "ventanitas misteriosas," le revelan al punto la tinta que queda! Ud. siempre sabe cuando llenarla. Esta asombrosa pluma contiene 102% más de tinta. Trae punta *reversible*. Elimina 14 de las viejas partes—incluso el saco de caucho. Parker Vacumatic—la pluma del futuro, *hoy!* En las buenas casas del ramo.

Parker VACUMATIC

Distribuidores:
UNION COMERCIAL DE CUBA S.A.
O-REILLY 81.—HABANA

UN HIJO DEL MAYOR GENERAL L. WOOD, HA CONTRAIDO MATRIMONIO

SANTA FE, New México, noviembre 19. (AP.)—El general de brigada Osborne C. Wood, de 36 años de edad, y Elizabth Howkins, de 27, contrajeron matrimonio hoy en esta ciudad ante el magistrado John C. Watson.

La novia, dada en matrimonio por Cornelius Agnew, de Nueva York, es hija del magistrado W. A. Hawkins, de la Luz, N. M. El general Wood, ayudante general de New México, es hijo del difunto Mayor General Leonard C. Wood.

REGISTRADO EL ASILO DE ANCIANOS

A las diez de la mañana de ayer, fuerzas del ejército procedieron a registrar el local que ocupa el Asilo Nacional de Ancianos situado en las alturas de Tiscornia, Casa Blanca, practicando minucioso registro en camas y pertenencias de los ancianos allí recluídos, no hallando armas, ni documentos comprometedores.

El doctor Bermúdez, Director del Asilo, de estos hechos dió cuenta inmediatamente al Secretario de Sanidad, doctor Rafael Lorié, así como al Director de Beneficencia.

MARÍA ES ATRACTIVA Y POPULAR AHORA

Descubre el modo de quitar las manchas de los dientes. Se los Blanquea y Embellece al Instante

① Su amiga le advierte que los dientes manchados y sucios ahuyentan a los hombres. Le recomienda usar el dentífrico que devuelve a la dentadura su belleza natural.

② Inmediatamente después de la primera limpieza con KOLYNOS y un cepillo seco nota el cambio. Sus dientes se han aclarado. Felicita a su amiga por el consejo.

③ Las manchas amarillentas ya no ocultan la belleza de sus dientes. Hoy están limpios, blancos y brillantes. Su agradable sonrisa la ha hecho popular.

104H

Nuevo Método Científico de Limpieza que Blanquea y Pule la Dentadura con Resultados Sorprendentes

Ahora casi todas las personas que tienen los dientes amarillentos y manchados y se abochornan de reírse, pueden limpiarlos y blanquearlos —pueden darles el seductivo brillo de las joyas finas, con Kolynos.

Resultados Rápidos

Una sola limpieza con Kolynos, y quedará usted convencida de la importancia de usar una crema dental antiséptica que destruye las bacterias bucales que manchan los dientes y causan la caries dental.

Su dentadura adquirirá lindo brillo y atractivo, con sorprendente rapidez. Pronto se le blanqueará de modo que usted nunca creía fuese posible.

¡Empiece hoy mismo a usar este dentífrico admirable!

CREMA DENTAL KOLYNOS

Crónica Habanera

(Continuación de la Pág. SIETE)

BERTA SINGERMAN

LA GRAN AUDICION DE ESTA NOCHE

Esta noche en el «Principal de la Comedia», ofrecerá Berta Singerman, la exquisita recitadora argentina una audición excepcional, que dará comienzo a las nueve y media.

Esta audición ha logrado despertar gran interés en nuestro mundo social y artístico.

En extremo ameno el programa.

Además de una selección de bellas poesías, que nos ha dado a conocer la ilustre artista, contiene también «La Comparsa Habanera», el cubanísimo poema de Emilio Ballagas; «La Voz Humana», me odrama en un acto de Jean Cocteau, «Las Campanas» de Poe, y «Dulce Milagro» de Juana de Ibarbourou.

En la taquilla del teatro se podrán adquirir durante todo el día las localidades para la audición de esta noche, que tendrá el carácter de única.

PETICION DE MANO

Ha sido pedida en matrimonio recientemente la bella y gentilísima señorita Germaine Durruthy, para el señor Juan Orozco, que representa en Cuba varias importantes firmas extranjeras.

Al consignar tan simpático compromiso, plácenos enviar nuestra felicitación a los jóvenes prometidos.

EN EL TEATRO «ENCANTO»

Se estrenó ayer, en el aristocrático teatro «Encanto», una bellísima cinta de simpático argumento, que gustó muchísimo.

Es ésta «Su último beso», magistralmente interpretada por la bellísima Joan Blondell y el apuesto actor James Cagney, secundados por Víctor Jory.

Entre la concurrencia, se encontraba este grupo de damas.

Blanca Broch de Albertini, Emma Cabrera de Jiménez Lanier, Eloísa Giquel Vda. de Maragliano, Ana de Franchi Alfaro, Emelina del Rego de Rocha.

Adolfina Vignau de Cárdenas.

Rita Martins de Thompson-Flores.

Juanita Fabián de Mayorkas, María Montel de Martínez, Tomasita Ramos de Guiral, Otilia Ramos, Mary Caballero de Ichaso, Angelita S. de Prío Socarrás.

Josefina Barraqué de Sabatés.

Luz Suárez de González del Valle, Clarita Coro de Salup, Esther M. de Villegas, Elena H. de Escandon, Gloria Alvarez de González Vals.

Luisita Rubiales de Caballero.

Nena Ferrer de Bethart.

Manolita Coello Vda. de Ramos Izquierdo, Jacinta Torres de Salazar, Margarita Olozaga de Molino, Enriqueta García de Balcells, Josefina Alonso de Calvo Vizoso.

Gloria Montalvo de García Ordóñez.

Margarita Isabel Navarrete de Anglada.

Jacinta Torres de Salazar, Lidia Dotres de Blez, Graziella Pérez Renté de Alfaro, Margarita Sastre de Bonich, Bebita Correa de Reboredo.

Conchita Bosque.

Evangelina de la Vega de Céspedes.

Carolina Parellada Vda. de Zanón, Cuca Riamonde de Rodríguez, Erotides Hernández de Martínez, Emma Hernández de Boladeras, Piedad Hidalgo de Galleti, María Antonieta Rodríguez de Gottardi, Sara Díaz Vda. de Linares.

Chela Robelin de Morales Broderman.

Graziella Rocha de Zorrilla.

Señoritas:

Rosario López Lemon, Emilia Ramírez, Celi Antiga, Hortensia Tapia, Aimee Molino, Maritza Alonso, Carmen, Teresa y Ana Blanco.

Betty, Quetica y Nenita Paz.

Conchita y Ofelia López Bosque.

Angelita López Oña.

Berta y Silvia Gottardi, Conchita y Carmelina Lluría, Lourdes Ramos Izquierdo, Lolita Mesa, Josefina y Cristina Zanón, Olga Martínez.

María Julia de Céspedes.

Georgina Pellegrín.

Lupita y Beba Fernández, Marina Argain, Carmela Dimiere, Consuelito Mon, Nena Rodríguez García, Marta de la Vega, Esther y Eloísa Gutiérrez.

Lourdes Caballero.

Chiquitica Paradela.

Beba, Carmita y Nenita Jiménez, Carmita Pérez, Ofelia Vázquez, Aida y Raquel Fundora, Carmelina, Leonor y Estela Menéndez.

Lourdes Ramos Izquierdo.

SAN FELIX

Saludamos hoy, en la festividad de San Félix, a los siguientes caballeros que están de días.

El doctor Félix Hurtado Garcés, Director del Instituto del Niño.

El doctor Félix Lancis y Sánchez.

Los doctores Félix Guardado, Félix Fernández; Félix Martínez Giralt; Félix Suárez; Félix Martín.

El doctor Félix Pagés.

El doctor Félix Granados, prestigioso letrado, que ocupó hasta hace poco el cargo de Secretario de Gobernación y el de Defensa Nacional.

Félix Soloni, joven escritor.

Félix Cabarrocas, ingeniero y arquitecto muy conocido.

Félix Guerra; Félix Ruz; Félix Fernández de Castro; Félix González López; Félix Mungol; Félix Carbonell; Félix Rodríguez; Félix de Vera y Félix del Prado.

El doctor Félix R. Guardiola y Jiménez.

Y el Rvdo. Padre Félix del Val, Capellán del central «Cunagua».

NUEVO COMPROMISO

En la tarde del domingo último fué pedida la mano de la encantadora señorita María del Pilar Pena, para el señor Joaquín Garcilaso de la Vega, Tesorero de Relaciones Interiores del «ABC».

El padre del novio, el respetable caballero Eloy Garcilaso de la Vega, hizo la petición oficial a los padres de la novia, los esposos Manuel Pena y Pilar Rubio.

Felicidades.

TRASLADO

El doctor Francisco Espino y Agüero, conocido letrado, nos comunica haber trasladado su notaría, al bufete del doctor Rogelio Rodríguez Ecay, por haber entrado a formar parte del mismo.

Le deseamos al doctor Espino todo género de éxitos.

«CUBA NUEVA»

Bajo los mejores auspicios, ha sido organizada la Asociación Nacional de Cultura Física «Cuba Nueva», organización deportiva, social y cultural, que tiene su home en las márgenes del río Almendares.

Ayer, según convocatoria hecha al efecto por la prensa, fueron electos los miembros directivos que regirán los destinos de esta nueva sociedad, que, como decimos antes, no sólo dedicará sus actividades a los deportes, sino también a la vida social y muy especialmente al engrandecimiento cultural de sus asociados:

Las personas que resultaron electas son las siguientes:

Aurelio Espinosa; Luis Pitaluga; Félix D. Pérez Gil; Carlos Piñeiro; Carlos A. Martínez; Antonio W. Herrera; Carlos M. Alfonso y Aguayo; Lillian Mederos de Baralt; José Muñiz Cartaya; Godardo Muño; Jorge Diago; Luis A. Baralt; Nena Arteaga de Mederos; W. Arturo Pfeffer y Guerra; Rodolfo Bogueira y Pérez; Manuel Antonio Herrera; Patricio Estévez Navarro; Manuel F. Galdo; Ricardo Zenoz y Alfonso; Eugenio Benítez Alfonso; Wifredo Fuentes Robaina.

Hoy se reunirán nuevamente estas personas para designar el Presidente y demás miembros de la directiva de «Cuba Nueva», a la que auguramos los mayores éxitos.

BODAS DE PORCELANA

Una grata fecha llega con el día de hoy para el doctor Manuel O. Cores y su interesante esposa Ondina Piñeiro, que gozan de tantas amistades en esta sociedad.

Cumplen los veinte años de casados, que les deseamos de infinitas venturas.

Lo celebrarán en la intimidad.

Edel FARRES

DR. J. M. PENICHET

Profesor de la Facultad de Medicina

OJOS — GARGANTA — NARIZ — Y OIDOS

CONSULTAS DE 11 A 4

CALLE H ENTRE 19 Y 21. VEDADO. F-4112.

Este año sí hay frío.

y . . . como siempre, La Casa Grande le ofrece un surtido completo de frazadas que abarca todas las calidades, tamaños, precios, colores . . .

UNOS EJEMPLOS:

Frazadas medio cameras con franjas rosa y azul, desde 1.25

Frazadas cameras a cuadros: rosa, azul, oro y verde. Son de lana y algodón a 1.50

Las mismas frazadas, más dobles a..... 2.50

Frazadas cameras en los colores: rosa, azul, oro, verde y lila. Mitad algodón y mitad lana 3.75

Frazadas muy dobles con dibujos modernos a 4.50 y 5.50

Frazadas de superior calidad, según diseño de este anuncio a..... 6.00

Frazadas de lana pura, color entero. Cameras. A precios sumamente rebajados, desde 7.50

Una frazada de La Casa Grande abriga más y cuesta menos.

La Casa Grande

Cienfuegos se ve privada de obra sanitaria

La Jefatura Local tiene por consignación total $250 al mes y necesita, al menos $500

El Club Rotario, los gremios portuarios, Cámara de Comercio, Centro de Propietarios; Asociación de Navieros; Centro de Detallistas; Unión de Estibadores, de Trabajadore; Asociación de Industriales y directores de los diarios «El Comercio» y «La Correspondencia», todos de la ciudad de Cienfuegos, han dirigido una exposición al Secretario de Sanidad y Beneficencia, doctor Rafael Lorié, interesando el aumento de consignación para la Jefatura Local de Sanidad en $500.00 mensuales, en vez de $230.00.

Cienfuegos tiene, dicen los que suscriben la exposición, 49.923 habitantes; ocho mil casas; 140 calles con 789 cuadras, de las que 275 están asfaltadas y 514 sin asfaltar, cuadras todas de cien metros de largo por seis de ancho; existen 109 industrias; 1.574 establecimientos; 1,941 carros de distintas clases, rodando; 35 escuelas con asistencia de 13,000 escolares; 18 muelles; 170 profesionales; siete asilos, dos hospitales y seis paseos públicos.

El doctor Lorié llevará al Consejo de Secretarios el anterior escrito.

SENSACIONAL SEMANA

de la Cooperativa de "La Casa Grande"

OTRA OPORTUNIDAD MAS

Prorrogamos hasta el jueves, inclusive, las ofertas extraordinarias de la Semana de la Cooperativa de La Casa Grande.

La Casa Grande

LA SRTA. RAQUEL POMBAL NIEGA QUE LA LLEVARAN DETENIDA PARA EL VIVAC

Con motivo de una información publicada últimamente en un diario capitalino, relacionada con la detención de la señorita Raquel Pombal Falero en las puertas del Capitolio, ésta nos ha dirigido una carta para hacer las siguientes textuales aclaraciones:

«No es cierto que yo me rejado al capitán Medina, como tampoco lo es que fuera conducida al vivac. Se me detuvo proque protesté enérgicamente de las incorrecciones cometidas en mi persona por un vigilante del Capitolio cuando yo trataba de entrevistarme con el Director del Trabajo. Ahora bien, confieso que en las tres horas que duró mi detención fuí bastante molestada por el capitán Medina, quien se mostró inconsecuente en extremo. Pasada las tres horas, puede comunicarme con mis familiares, presté la fianza señalada y quedé en libertad. Después salí absuelta en el Correccional. Esta es la realidad de los hechos».

M.E.C.D. 2016

A partir del sábado, día 24, la Ward Line modificará las rutas de sus barcos con esta Capital

El «Oriente» saldrá de La Habana hacia Nueva York a las seis de la mañana, los sábados y el «Havana», «Orizaba» y «Siboney» los jueves a las 4 p. m. Cortesías de estilos a los diplomáticos

(NOTICIAS GENERALES DEL PUERTO DE LA HABANA)

El turbo eléctrico «Oriente», de la Ward Line, llegará en la mañana de hoy, directo de New York, con 1.500 toneladas de carga general y 48 pasajeros para la Habana, entre ellos el señor Aquilino Entrialgo, de la gerencia de «La Casa Grande», señor Francisco Baños, del Chase National Bank, y familia; el compañero en la Prensa, Manolo Segrera; señor Fred Sansdem y familia, quien trae cartas del Cónsul de Cuba en New York; el señor Eduardo Colell y Alberto Mira, oficiales del Hipódromo Oriental Park; señorita Flora Brito, Eduardo N. Brown; Luis A. Divins; y señora Rosario Mariñas; James Janiles y señora; G. Muller y señora; Luis Miller y familia; J. Pereya y señora; Frank Senior; Max Teld; Karen K. Sánchez y otros.

Nuevo itinerario.

La Dirección de la Ward Line ha dispuesto que a partir del sábado 24 del corriente el turbo eléctrico Oriente, salga de la Habana, para Nueva York, los sábados a las seis p. m., y desde el jueves 6 de diciembre próximo los vapores Havana, Orizaba y Siboney, saldrán a las 4 p. m., los jueves para New York desde la Habana y todos los lunes para Progreso y Veracruz, llegando ese mismo día a New York.

La Recaudación

La Aduana de la Habana, recaudó ayer $62.919.98.

Cortesías

Han sido concedidas las cortesías de estilo, para la familia del doctor Mario Luque y del Aguila, Encargado de Negocios de Cuba en el Ecuador, quienes llegarán en el vapor Santa Elisa el día 21.

Barcos llegados ayer

Ayer llegaron los siguientes barcos: el alemán Cairo, del Lloyd Norte Alemán, procedente de Amberes, con carga general, y un pasajero para la Habana, y carga y un pasajero para Veracruz; vapor americano Sixaola, de la Flota Blanca, procedente de New Orleans, con carga general, 24 pasajeros para la Habana y carga y 41 pasajeros en tránsito; vapor americano P. Harrison, procedente de New York, con carga y 4 pasajeros para la Tabana, carg y 127 en tránsito; vapor americano Princeton procedente de Aruba, con petróleo y dos pasajeros; vapor inglés Barón Fairlie, procedente de Cienfuegos, con cargamento de arroz; ferry americano Estrada Palma, procedente de Key West, con vagones de carga general y vapor cubano Cuba, de Puerto Rico, con carga y dos pasajeros.

—El pasado domingo llegaron el Quirigua, de New York; el Seatrain Havana, del propio puerto norteamericano y el inglés George G. Henry, con petróleo, procedente de Carabobo.

Pasajeros

En el vapor Cairo, llegaron los señores Adolfo Stegeman, en tránsito, y el señor Erwin Sdieff, para la Habana.

En el Cuba llegaron los señores Cayetano González y Alejandro Castaño. En el Princeton los ingenieros Andrew B. Wyatt y Laurence L. Martini.

En el President Harrison: Mariana Fernández e hijos y Eugenia Kalusin y entre los de tránsito, la baronesa A. J. Von Hagan, quien va a Hollywood; el novelista Roy Brooks; el cónsul americano Walter Fool y señora; el comandante Goden King y señora; el coronel Teodore Schultz y señora y el Juez Joseph McGaray.

En el Quirigua llegaron los señores José Delgado; el periodista Frederick Matson; José McLein; el banquero Edward Mc Manus; Elisa Mollamphy e hijos; Atanasio Proenza y Eudaldo Suárez.

En el Sixaola llegaron el Attaché de la Legación de Francia, M. Robert Guillois y familia; Víctor Smith y Frank Mascari y señora.

El Virginia

El turbo eléctrico Virginia, de la Panamá Pacific Line, llegará hoy de New York, con carga general, 56 pasajeros para la Habana y 272 pasajeros en tránsito para Cristóbal, Los Angeles y San Francisco.

Infracción

Por el Inspector nocturno de la Aduana, Castro, y el vigilante marítimo Cardona, fueron arrestados Manuel Valdés, Arsenio Ortega y Jesús Gómez, porque tripulaban una embarcación menor, sin llevar las luces correspondientes.

El Dr. Domínguez Roldán

Hoy es esperado por el vapor Virginia, el médico primero del Puerto, doctor Alfredo Domínguez Roldán y señora.

Salidas

Salieron ayer el Estrada Palma, para Key West; el P. Harrison, para Cristóbal; el Quirigua, para Puerto Antonio; el Sixaola, para Cristóbal; el Istria, para Canarias y escalas.

Pasajeros del Virginia

Llegaron por el vapor Virginia, el distinguido abogado neoyorquino Mr. Murray Taylor, que en la guerra mundial mandó el Batallón 27 del Regimiento de Infantería número 106, terminando la guerra con varias citas por hechos de armas y siendo el teniente coronel más joven del ejército regular norteamericano en Europa, con siete condecoraciones.

El ministro de Haití

Por el vapor Quirigua embarcó ayer para Puerto Antonio, el Ministro de Haití en Cuba, S. E. Ernest Rigoud.

Dos polizones

En el vapor Sixaola, llegaron como polizones dos jóvenes vecinos de Springfield, Illinois, que hicieron el viaje desde su ciudad a New Orleans, también de polizones en un tren.

Ambos jóvenes fueron remitidos a Tiscornia, para ser reembarcados para su país el sábado próximo.

10¢ LATITA
es el precio del legítimo
Mentholatum
¿Por qué arriesgar su salud con imitaciones dudosas?

Una bomba en la casa del Sr. Ramón Hermida

Contenía tres cartuchos de dinamita; la mecha se apagó, lo que impidió el atentado

El sargento Peña, de la Décima estación y el sargento Barrios de la Sección de Explosivos, se personaron ayer en la casa calle 6 número 185, en el Vedado, domicilio del doctor Ramón Hermida, líder abecedario, con motivo de haber sido colocada junto a la puerta del garage una bomba, que no estalló por deficiencia de su construcción.

Componían la bomba, tres cartuchos de dinamita «Millares», dos cabillas con su fulminantes, los cuales estaban amarrados dentro de una lona, estando apagada la mecha.

La bomba como decimos, fué colocada junto a la puerta que sirve de entrada al garage, siendo descubierta por la señora madre del doctor Hermida, q. ignorantes se trataba de un explosivo lo introdujo en su casa, pero al percatarse de ello, colocó el explosivo dentro de un cubo de agua. Se ignora por el momento los motivos del atentado y los autores del mismo.

La Secretaría de Comercio ha dispuesto que se haga un censo de las carnicerías de la Habana

Además ha pedido que se le indique los precios a que se vende la carne en los mataderos y a que se cotiza al público. El Secretario hará una visita a los mataderos

Para facilitar la labor investigadora de la comisión designada para estudiar el alza de los artículos de primera necesidad, y muy especialmente el de la carne ha ordenado la formación del Censo de establecimientos de la Habana, dedicados al expendio de la carne y precios de compra en los mataderos y de venta al detalle al público.

GIRARA HOY UNA VISITA A LOS MATADEROS

En la mañana de hoy, el señor Secretario de Comercio acompañado del Sub Secretario, señor Carlos M. Peláez y de otras personas, girará una visita a los Mataderos de esta capital, para informarse personalmente del problema del encarecimiento de la carne.

LA LEGISLACION SOBRE SEGUROS

Por el Secretario, doctor Santos Jiménez, se ha designado una comisión que será presidida por el señor Gutiérrez Alea, Director del Departamento de Seguros, la que hará un estudio de la legislación sobre los seguros.

OTRA COMISION DE ESTUDIO

También fué designada otra comisión que presidirá el Director del Negociado de Marcas y Patentes, doctor Barroso, para hacer un estudio de una nueva legislación, aplicable a las Marcas y Patentes. Después de redactado el proyecto objeto de dicho estudio y antes de elevarlo a la aprobación del Consejo de Secretarios, se oirá el parecer y opiniones de las entidades comerciales e industriales, sobre las modificaciones que desean las aludidas instituciones.

MOBILIARIO DE OFICINAS

Con el material de oficinas entregado ayer, casi ha quedado terminada la instalación del Departamento de Seguros y Fianzas, que dirige el señor Gutiérrez Alea, correspondiente al quinto piso del edificio de la Secretaría, las que empezarán a funcionar de un momento a otro.

EL SERVICIO TELEFONICO

La Cuban Telephone Co., contestando a la petición del servicio telefónico, hecha por la Secretaría ha contestado, que la Secretaría de Comunicaciones era la llamado a ordenarlo, por lo que ayer se han iniciado las gestiones necesarias para que el doctor Pelayo Cuervo ordene la instalación de dicho servicio.

MARCAS SOLICITADAS

En el registro general se han presentado las siguientes solicitudes de inscripción de marcas:

«Old Havana», «Dandy» y «El Chico», para distinguir aguardiente, presentadas por el señor Ramón del Collado.

«Garden Club», para distinguir ron, aguardiente, etc., presentada también por Ramón del Collado.

«Fleurs de Lys», para distinguir polvos de tocador, presentada por Luis Martínez Daimau.

«King Kong», para distinguir productos de dulcería y caramelos, presentada por José Montesino.

«Aviadores», para distinguir cigarros, presentada por Lorenzo Ruiz, a nombre de Cienfuegos Industrial, S.A.

«La Villareña», presentada por Lorenzo Ruiz, a nombre de Cienfuegos Industrial, S.A., para distinguir cigarros (renovación de marca).

RON
HAVANA CLUB
ARECHABALA

REGLANAS

Por Alejandro PEREZ PEREZ

EVA BUCELO FERNANDEZ

Encantadora niña.
Toda nobleza y bondad.
Murió el jueves.

Inesperadamente, poco después de haberse levantado de la mesa, donde un pequeño dolor en el cerebro le hizo acostarse, bajo los solícitos cuidados de su amantísima madre.

¡Pobrecita!

—No es nada, —dijo— pronto pasará.

Y pidió que la empolvaran para cuando vinieran sus amiguitas, no la encontraran desfigurada...

Y más tarde, al incorporarse, no podía...

—Déjame dormir, mi madre, que me ha entrado un sueño muy dulce... Apágame la luz...

Fueron sus últimas palabras.

Y en ese dulce sueño, como un ángel, eternamente quedó.

¡Cuántos a sentirla!

Todos sabemos, con tristeza, que es verdad:

Que ella se ha ido.

Que ya no paseará jamás con sus amiguitas; que no asistirá más a nuestras fiestas con su gracia, belleza y simpatía; que no alentará con su voz, los juegos de basketball a los que siempre asistía; que yo no veremos jamás su sonrisa angelical ni escucharemos sus palabras...

Lo sabemos.

Pero su recuerdo, su gentileza y bondades, quedan grabados fijamente entre nosotros.

No podemos olvidarla.

¡Era muy buena!

Para sus padres, los apreciados esposos María Fernández de Bucelo, y José María Bucelo, amigo y compañero muy querido, para su hermano Armandito, su tío el doctor Enrique Fernández Ross, y demás familiares, sirvan estas líneas como sincera identificación en ese gran e indescriptible dolor que experimentan.

Y para Eva, ese ángel que nos abandona para ocupar un lugar en el Cielo, nuestras flores.

De siemprevivas.

PETICION DE MANO

Muy interesante.

Trátase de la simpática y gentil señorita Eulalia García Véliz, quien ha sido pedida en matrimonio por el caballeroso joven Juan Betancourt.

A las muchas felicitaciones que han recibido con tal motivo, ruego unan la mía.

Muy afectuosa.

MAGALY ISABEL ALOU GONZALÉZ

Linda niña.

Hija amantísima de los estimados esposos Emilia González de Alou y Agustín Alou Cuéllar.

Celebró en el día de ayer su santo.

Y cumplió, también, cinco años de edad.

Entre las numerosas congratulaciones de sus numerosas amiguitas.

Para ella, aunque tarde, mi enhorabuena.

Con un beso.

PROXIMA BODA

Para los primeros días del entrante mes, contraerán matrimonio. la muy atractiva y gentil señorita, Araceli Quintero Ortiz, con el joven Ricardo González y González, comerciante marianense.

Así se me informa.

Y con gusto lo consigno.

DE TEMPORADA

Entre nosotros.

Encuéntrase la encantadora señorita Teresa Somodevilla, perteneciente a la sociedad de Santa Cruz del Norte.

Una agradable estancia.

Le deseamos.

MUY MEJORADA

Encuéntrase así.

Del accidente que sufriera en días pasados.

La muy estimada señora Candelaria Suárez de Carballeira.

Dado las múltiples relaciones sociales de tan apreciada dama, con gusto consigno su mejoría.

La que celebro.

Muy sinceramente.

TROFEO EN MINIATURA

Ha sido entregado.

A la directiva de nuestro cubanísimo Liceo de Regla.

Por los miembros de la Liga Social de Amateurs de Cuba.

Es una copia de la gran Copa donada por el doctor Miguel Mariano Gómez, al campeón junior de basket-ball, de esa prestigiosa entdidad sportiva.

Que correspondió este año, a los aguerridos atletas del Liceo.

Y que pasará a ser propiedad definitiva de la sociedad que obtenga tres veces el título de Campeón Junior de Basket-ball.

Dispónense los muchachos del Liceo, a defender este año, el título de Campeones, y con él, esa gran Copa, que ya tiene grabado el nombre de la prestigiosa sociedad reglana.

¿Lo lograrán?

¡Quién lo duda!

Es mucha la fe que tienen en el triunfo.

DON JOSE CASTELL BATALLA

Muy apreciado.

Y respetado.

Padre queridísimo de mis estimados amigos José Castell, comandante del crucero «Patria» de nuestra Marina de Guerra, y del doctor Calixto Castell, teniente Veterinario del Ejército Constitucional.

Murió el martes pasado.

Su entierro, efectuado en nuestra Necrópolis en la tarde del miércoles, fué una gran manifestación de dolor, en la que se encontraban representadas todas las clases sociales de Regla.

Algunos nombres anotamos:

El Alcalde de Regla, teniente José M. Bousquett M. M.; el doctor Mederos, secretario del Juzgado de Primera Instancia; el capitán Jefe de la Policía de Regla, Gerardo García Martínez; Salvador Rodríguez, secretario del Juzgado de Instrucción de Regla; doctor Carlos M. Palma, Joaquín Beceiro, tesorero del Ayuntamiento de Regla; Francisco Inchauspi y Francisco Regil, de la Compañía de Hello y Refrigeración de Regla; Adolfo Luque, Manuel y Carlos Pérez, oficiales de la Policía Marítima; Rogelio Serra, Santiago Pachón, Arturo Madrazo, profesor de la Escuela de Artes y Oficios; Fernando González, ex-Alcalde de Regla; Luis Méndez, Vicente Nonell, presidente de los Caballeros Católicos de Regla; Antonio González Regalado, presidente de la Sección de Patria y Cultura; Nicolás Botempo, de la Asociación de Propietarios de Regla; Fernando García, de la Compañía Marítima Cubana; Juan Suárez Fernández, presidente del Centro Español; Vicente Lamelas, presidente del Liceo de Regla; Juanito Torrens, Aurelio Betancourt, Fernando Vázquez de la Logia Guaicanamar; Eradio Ramírez, de la Logia Lazos de Unión; representaciones de las sociedades Juan Gualbeto Gómez; Gremio de Calafates; Gremio de Carpinteros; los compañeros en la prensa José J. Ortoño, de «El País»; Emilio Lladó, de «Acción», y Ramiro Monfort, a cuyo cargo estuvo el discurso fúnebre.

El capitán C. Ponce, en representación del Jefe del Ejército Coronel Batista; comandante de la Marina Rafael de la Paz, Jefe del Distrito Norte; capitán de la Marina de Guerra, Arturo García; teniente Reinaldo del Valle, ayudante del Secretario de Defensa; el teniente de la Marina, Mulguera; teniente Eloy Rubio, teniente José Vila, teniente de Marina, Francisco Ortega; capitán Alberto Casanovas.

Teniente Miguel Batet, comandante médico doctor Mons, teniente Gumersindo Rodríguez, capitán Martínez Fiallo, jefe del Segundo Escuadrón de la Guardia Rural; oficial Ramos, teniente Cartaya, capitán Mateo, teniente Francisco Pérez Díaz.

Comandante Luna, Teniente Avelino Barrios, Teniente Maestre, comandante Pérez, Oficial Andrés Pérez, Capitán Clemente Hernández.

Teniente de Farmacia, doctor Enrique Barbero, H. Adelino, De La Salle.

Teniente Francisco Tejera, Teniente Quintero, Teniente González, Teniente López, Capitán J. Sotolongo, Capitán Puentes.

El sargento José Martínez Arzola, de la Sección de Instrucción del Cuartel General, Soldado del Ejército Esteban Menéndez, en representación de sus compañeros del batallón número 1 de Artillería de Costa.

Para sus hijos y demás familiares, quede aquí consignado mi pésame.

Muy sentido.

Paz a sus restos!

MISA DE REQUIEM

Se efectuará el jueves.

En nuestra iglesia parroquial.

Por el alma del doctor Francisco Rodríguez.

Y para cuyo acto religioso, invita a sus amistades y a todos los católicos su viuda, mi muy apreciada amiga Ondina Pérez de Rodríguez.

Sépanlo todos.

Por este medio.

ONOMASTICO

Lo han celebrado.

En primer término una dama que goza de grandes afectos en nuestra sociedad y actualmente residente en la Habana.

Me refiero a la bella y gentilísima Isabel Pérez Ramírez, amante esposa de mi muy estimado amigo Gregorio Acebo, conocido industrial.

Isabel Pérez de Sierra, Hilda Rodríguez de González.

Y las señoritas:

Hilda Fernández Feliú, culta, bella y elegante.

Hilda Bosch, Hilda Rodríguez, Hilda Valdés.

Isabelita Pérez Pérez, Isabelita Martín Gutiérrez.

Isabel Rodríguez, Isabelita González, Isabel Gutiérrez, Isabel Hernández.

Balbina Tamargo, Isabel Calvo.

Y los señores:

Benigno Vicente, Benigno Fernández y Benigno Díaz.

Para todos, mi felicitación.

Y mi saludo.

EL HERMANO ADELINO GABRIEL

Del Colegio La Salle.

Tan querido en nuestra sociedad donde supo captarse innúmeras simpatías desde la dirección del Colegio «San Cristóbal».

Estuvo breves horas en Regla, el pasado miércoles.

Y fueron numerosas las atenciones que recibió por parte de sus ex-alumnos y amigos.

El cronista, que recibió la visita de tan apreciado profesor del Colegio La Salle de Marianao, le reitera su saludo.

Afectuoso y sincero.

LA SECCION DE FIESTAS

Del Centro Español.

Ha quedado constituida.

Bajo la Presidencia del apreciado y entusiasta Francisco Salazar e Iralda.

Hela aquí:

Presidente: Francisco Salazar.

Vice: Eradio Ramírez Almeda.

Secretario: Juanito Torrens.

Tesorero: José Lamelas.

Vocales: José Lestón, Fernando Rivero, Benedicto Pena, Manuel Caramés, Justo Gómez, Enrique Lanza, Otero, Constantino Galdo, Aquilino Trigo, Pedro Llarena, Sandalio Pérez, José Meléndez, José Pumarada, Ramón Gutiérrez.

Vicente Nonel, José Antonio Ruiz, Segundo Pérez, Manuel Losada, José Luis Espiniella, Sergio Delgado, David Taboada.

Francisco Gutiérrez, Arístides Peláez, Julio Grande, Antonio García Diéguez, Valentín Fernández, Fernando Vázquez, José López Graña, Hilario Hermida, Benigno Gómez, Ramón Díaz, Juan Cruz Fernández Jr. Generoso Gutiérrez, Nicolás Botempo, Juan Gayol y Olegario Alvarez.

Grandes son los proyectos que tiene en cartera la nueva Sección de Fiestas del Centro Español.

Entre ellos un gran baile con cinco orquestas.

Y otras atractivas novedades.

Qué ire publicando.

A su debido tiempo.

Por hoy, sólo me limito a felicitar a todos los componentes de esa dinámica Sección.

Y brindarles mi cooperación.

Modesta.

Pero sincera.

UNA FELICITACION

Para una gentil y bella damita.

María E. Madrazo.

Quien en el día de hoy, celebra su santo y cumpleaños.

Reciba mi saludo.

Y enhorabuena.

UN HOMENAJE A SANCHEZ GALARRAGA EL DIA 25 EN EL CIRCULO DE B. ARTES

El próximo domingo 25, a las ocho y media de la noche, ofrecerá el Círculo de Bellas Artes, organizado por su Cuadro Escénico, un homenaje a la memoria del laureado poeta y dramaturgo cubano Gustavo Sánchez Galarraga.

En el programa confeccionado para el mencionado acto, tomarán parte la Orquesta de Cámara del Círculo, los doctores Ernesto Angulo y Gaspar Betancourt, las señoras Gilda E. Peraza y Encarnación Castilla, las señoritas Renée Potts y Carmelina López y los señores Eduardo Boquet, Justo Méndez, Mario Barral, José A. Escarpa, Rafael O. Ugarte y Pedro Boquet. Sobre el poeta, su vida y su obra hablará el señor José Sánchez Arcilla, Presidente de la Sección de Literatura del Círculo, y finalmente, el Cuadro Escénico del Círculo, bajo la dirección del señor Pedro Boquet, interpretará la comedia en dos actos de Gustavo Sánchez Galarraga, «El mundo de los muñecos».

Brillante y sentido homenaje de recordación que ofrecerá la sede de los artistas cubanos a la vida y la obra de un poeta que tanto se destacó por su generoso esfuerzo en beneficio de nuestro teatro.

Las invitaciones para el acto han empezado a circular entre los miembros del Círculo y nuestras principales familias.

Acusados el Alcalde y cuerpo de policía de Rodas de haber atacado un mitin nacionalista

En Cabezas, junto a las oficinas del Nacionalismo, hizo explosión una bomba. Tocará a Obras Públicas resolver el problema de las tarifas del Acueducto de Caibarién

La Secretaría de Gobernación recibió ayer telegrama del Jefe de la Policía de Rodas, Amado Pérez, el cual le informa lo siguiente sobre los sucesos desarrollados allí el pasado domingo durante el mitin de los nacionalistas.

Dice así el despacho: «Alcalde Municipal y policías a sus órdenes al frente de gente armada atacaron reunión de carácter nacionalista. Policía Gobierno Provincial conoce hechos. Eficaz atención policías a mis órdenes evitaron hechos sangre».

También recibió informe de que la causa del suicidio de Oscar Gutiérrez Caleo, Alcalde del barrio de Cascajal, en el Término de Santo Domingo, fué la de enfermedad.

J. M. Zayas, Alcalde Municipal de Cabezas, expone que reina tranquilidad en el Término después de la explosión de una bomba junto a las oficinas del partido Unión Nacionalista. También reina tranquilidad en Alto Songo, Nuevitas, Campechuela, Candelaria, Mayarí, La Maya, Ranchuelo, Cruces, Santiago de Cuba, Los Palacios, Jaruco, Madruga, Jovellanos y Camagüey.

La señorita Caridad Delgadillo, Alcaldesa de Jaruco, dió cuenta de que se había celebrado un mitin en dicha Villa por el Comité Pro Setenta y Cinco por Ciento, con notable éxito, reinando absoluta normalidad durante el mismo.

EL ACUEDUCTO DE CAIBARIEN Y REMEDIOS

El Secretario de Gobernación ha remitido al de Obras Públicas el expediente relativo a las rebajas de las tarifas y otras demandas formuladas a la Compañía del Acueducto de Caibarién y Remedios, a fin de que dicho Departamento resuelva y se solucione la litis planteada por los habitantes de dichos importantes términos villaclareños.

EL ALCALDE DE MORON

Extensamente conferenció con el Secretario de Gobernación ayer el señor López, Alcalde del Término de Morón, quien trató sobre diversos asuntos relacionados con ese extenso y rico término camagüeyano.

Ya dijimos el pasado domingo que entre las poblaciones del interior que confrontan el mal estado del alumbrado público, figura Morón y añadimos hoy que tanto el problema de esa villa como el de Cárdenas, Guanabacoa y cuantas poblaciones estén afectadas por la falta de luz, será acometido oportunamente por el doctor Mazas a fin de darle solución, especialmente en lo que respecta a las tarifas con la Compañía que suministre el fluído.

SOBRE EL PRESIDIO MODELO

Los señores doctor Israel Castellanos, Jefe del Gabinete Nacional de Identificación y doctor Mario Palacios, alto funcionario de la Secretaría de Gobernación, rindieron informe al doctor Mazas de su labor de observación en el Presidio Modelo, de donde regresaron ayer y cuya misión desempeñaron con toda escrupulosidad.

El citado informe será ampliado por escrito y será técnico al respecto de diversos asuntos de ese penal, especialmente a la explotación de la granja agrícola que allí hay que producirá nuevos ingresos en beneficio directo del Presidio.

MAS BENEFICIADOS CON BECAS

La Secretaría de Gobernación ha beneficiado con becas de las creadas por el decreto-ley número 46, de 2 de marzo de este año, a los señores Jorge Bolet, para residir en París; Oscar Jaime Hernández con igual residencia y René Benítez Valdés, en New York.

LINEA DEL PACIFICO
MALA REAL INGLESA
Próxima salida para Europa:
Vapor "ORDUNA"
30.000 toneladas
Noviembre 24
PARA
VIGO, CORUÑA, SANTANDER, LA PALLICE, PLYMOUTH y LIVERPOOL, CON ESCALAS EN NASSAU y BERMUDAS
Próxima salida para Centro América, Perú y Chile
Vía Kingston Jamaica
Motonave "REINA DEL PACIFICO"
Noviembre 22
Para informes DUSSAQ Co. Ltda. S.A.
Palacio del Centro Asturiano. Teléfono A-6540.

LINEA FRANCESA
¡A ESPAÑA en 9 dias!
VERACRUZ en 45 horas
POR EL VAPOR CORREO FRANCÉS
MEXIQUE 16.000 Toneladas 18 MILLAS P/hora
Para VERACRUZ: 5 DBRE.
Para CORUÑA, GIJÓN (facultativo), SANTANDER y ST. NAZAIRE
12 DE DICIEMBRE
Linea de NEW YORK-PLYMOUTH-HAVRE
por los 4 maravillas de los mares
"Ile de France" "Champlain"
"Paris" "Lafayette"
Para más informes, dirigirse a la Agencia General de la
CIE. GLE. TRANSATLANTIQUE
Pdte. Zayas (antes O'Reilly, Nº 9
TEL. A-1476
Apartado 1090
HABANA

COMPAÑIA
Trasatlántica Española
SERVICIOS DE VAPORES CORREOS TODO EL AÑO
El rápido vapor correo
"HABANA"
saldrá el
16 DE DICIEMBRE
para
VIGO, CORUÑA, GIJON, SANTANDER Y BILBAO
VIA NEW YORK
Para Veracruz ....Diciembre 9
El rápido vapor correo
"MAGALLANES"
saldrá el
9 DE DICIEMBRE para
GUATEMALA, C. RICA, PANAMA, COLOMBIA, CURACAO, VENEZUELA Y LAS PALMAS, CANARIAS
Para Las Palmas, Canarias ..... Diciembre 9
Espléndidas cámaras. Tercera clase moderna.
Más informes: GARCIA Y DIAZ, Ltda., Agentes Generales
Palacio de la Lonja. Telfs. Nº 6911 y 6912.—Habana

LA GRAN FLOTA BLANCA
El mejor Transporte para sus Frutas, Hortalizas y Tabaco
Todos los barcos de la United Fruit Company están equipados con los más modernos sistemas de refrigeración, manteniéndose cada compartimento de las bodegas de carga a la temperatura que conviene a cada clase particular de vegetales. También hay compartimentos especiales para transporte de tabaco. Aceptamos carga para los vapores que van a New York todos los Jueves, llegando a tiempo para las ventas de frutas y hortalizas de los lunes por la mañana.
También se admite carga para New Orleans en los vapores que zarpan todos los Viernes llegando a tiempo para las ventas de los Lunes por la mañana.
Solicite información acerca de tarifas en las oficinas generales de la Compañía, Muelle de Santa Clara, Teléfono M-6975, Habana

Panamá Pacific Line
HABANA A
NEW YORK & CALIFORNIA
($75.00 IDA Y VUELTA) ($157.50 IDA Y VUELTA)
BUQUES TURBO-ELECTRICOS DE 33,500 Toneladas.
"Virginia" para San Francisco
vía Panamá Noviembre 20.
"Pennsylvania" para NEW YORK
Noviembre 23.
W. HARRY SMITH AGENCIES INC.
Obispo 75. Telf. A-7322.

A NUEVA YORK A MEXICO

Se tiene un servicio seguro y regular, durante todo el año, en estos magníficos vapores modernos de la Línea Ward—construídos para viajar con lujo y comodidad en las regiones tropicales. Disfrute del baile y deportes sobre cubierta, en un elegante medio ambiente, A PRECIOS BAJOS. Personal que habla español. Las comidas comprenden platos cubanos.
TODOS LOS VAPORES DE LA LÍNEA WARD ESTÁN PROVISTOS DE INSTALACIONES DE REFRIGERACIÓN PARA EL TRANSPORTE DE TODA CLASE DE FRUTAS Y LEGUMBRES.
WARD LINE
Para más informes, camarotes y billetes, vaya a la LÍNEA WARD, Oficina de Pasajeros y Billetes, EDIFICIO CENTRO ASTURIANO (Esquina Obispo y Parque Central)—Teléfono: A-6154 y M-7776.

M.E.C.D. 2016

LOS "CENTRISTAS" TRATAN DE OBTENER LA MAYOR AFILIACION PARA INSCRIBIR SU PARTIDO

INFORMACION POLITICA

Declaraciones de Mendiola y Fernández Tosco.—La actuación del Gobernador matancero.—«Amigos de Verdeja».—El Centrismo en Marianao.—Notas de la Sección de Propaganda del ABC.—Actividades nacionalistas y auténticas.—De Mazas a Vergara.—Acuerdos de la Junta Nacional del Censo.—Diversas notas informativas de la política nacional

DECLARACIONES DEL DOCTOR CHARLES MENDIOLA

«Desde que la confusión y el desorden se apoderó de la familia revolucionaria, motivado por el derrocamiento del Gobierno del doctor Carlos Manuel de Céspedes, no hemos hecho otra cosa que destruírnos, olvidando nuestra responsabilidad histórica, y apagando, con nuestras propias, la llama del entusiasmo que animamos para iniciar la canalización de una Cuba nueva, noble y grande. Y mientras esto ocurre, aunque la conciencia se resista a creerlo, un número considerable de hombres responsables de la época tiránica pasada, no solo no han sido sometidos a la sanción de las leyes, ni molestados, sino que intentan todavía surgir, para bochorno de la revolución, a la arena pública y tratar de volver a tomar las riendas del Poder.

El Secretario de Gobernación, doctor Mazas, inspirado en su indiscutible patriotismo y rectos principios, viene gestionando, desde hace días, la solución del grave problema político que confronta la República, llamando a los distintos sectores revolucionarios y tratando de llegar a un acuerdo con ellos; pero, a mi modesto juicio, en realidad la primordial medida necesaria para solucionar la difícil situación, no es la de poner de acuerdo al Gobierno con los sectores, sino la de conseguir la CONCILIACION DE TODOS LOS GRUPOS REVOLUCIONARIOS, como paso previo, para lograr consolidar la revolución.

El doctor Carlos Manuel de Céspedes, gran patriota y gran cubano, ha venido predicando y orientando a la opinión pública, desde hace tiempo, recomendando la UNION Y CONCORDIA y tratando de que desaparezca el «enconado combate de las pasiones». «Y el sabio profesor, don Carlos de la Torre, ha emprendido también una misión de labor conciliadora para conseguir salvar la revolución; pero a pesar de todo eso, estimos al más espantoso de los desengaños...

Con la mano en el corazón, obedeciendo a un mandato imperativo de nuestro deber de revolucionario, hay que declarar, sin eufemismo, que, mientras la conciliación de los sectores no sea un hecho y no se liquide de una manera sincera a los responsables de la TIRANIA MACHADISTA, q. traería como consecuencia el poder iniciar las ideas sanas de la Revolución, que persiguen el triunfo de la libertad, del derecho y de la justicia, «en el monumento blanco de la paz», como dijera recientemente un ilustre periodista, «habrá de crespón que se agita al viento»...

Doctor Charles G. Mendiola.

LA ACTUACION DEL GOBERNADOR DE MATANZAS

Según se nos informa, el actual Gobernador de la misma doctor Delgado, identificado con los propósitos de su antecesor, el hoy Secretario de la Presidencia doctor Agustín Acosta, viene desarrollando una política que está teniendo la unánime aprobación por parte del pueblo y especialmente por los elementos nacionalistas que como prueba de adhesión hacia el doctor Delgado, lo harán para que acepte la dirección política del P. U. N. en aquella provincia.

LOS «AMIGOS DE SANTIAGO VERDEJA»

La agrupación política «Amigos de Santiago Verdeja», nos comunica que han quedado instaladas las oficinas para las inscripciones a dicha agrupación, en la calle de Jovellar 4 (bajos) en el barrio de San Lázaro.

También nos dicen que ese organismo se ha creado como propaganda del «Conjunto Nacional Democrático», al que defienden y del que han copiado su postulado de **«Con todos y para el bien de todos».**

LOS VECINOS DE MANUEL DE LA CRUZ

El señor Néstor Nodarse de Armas, dirige a los vecinos de Manuel de la Cruz, dándole a conocer los ideales que mantiene el Partido Liberal invitándolos se inscriban en dicho Partido antes del día 10 de diciembre, fecha en que quedarán cerradas las inscripciones.

BREVE CHARLA CON EL SEÑOR FRANCISCO FERNANDEZ TOSCO

Nos encontramos ayer con el joven revolucionario señor Francisco Fernández Tosco, ex-Alcalde de la Villa de Güines, quien nos hizo las siguientes declaraciones:

Ahora, como antes que ocupé la Alcaldía de Güines, continúo luchando para que aquella Villa tenga lo que con perfecto derecho le pertenece: un hospital con todos los adelantos modernos, y para éllo he obtenido de la Secretaría de Sanidad un crédito de cincuenta mil pesos, que habían de emplearse en la reconstrucción de ese edificio, y en la compra de los instrumentales para que preste los servicios de la ciencia moderna, y por tal motivo será dentro de poco tiempo el mejor hospital que exista en el interior de la Isla, brindándole así esos beneficios a aquella extensa comarca de buenos y nobles campesinos.

Con un grupo de amigos combatí a Machado

Recuerdo que el año 1931 me dispuse con un pequeño grupo de amigos en Güines, a combatir la odiosa tiranía del Gobierno de Machado, y por ser tan pequeño el grupo, fuímos calificados por los que nada se atrevían a realizar en provecho de libertarnos de aquel Gobierno, considerándonos uno equivocados al protestar contra la tiranía machadista, y hoy observo que por doquiera se aparece allí un revolucionario...

Dr. Charles A. Mendiola, exAgregado comercial de Cuba en Europa y Sud-América y pagador de Palacio en el Gobierno del ex Presidente Céspedes, fundador de la O.C.R.R. en Camagüey y actualmente miembro del Directorio Central del Partido Centrista.

Me encuentro satisfecho de mi proceder y rebeldía contra el déspota, aunque lamentando que existan ahora tantos combatientes, que eran desconocidos hasta hace un año.

Como Alcalde hice administración

También, —nos dice— me considero satisfecho por haber ocupado la alcaldía de Güines, aunque muy corto tiempo, desde cuyo cargo hice honrada administración, ya que durante ese tiempo creé un programa de gobierno que era de grandes beneficios para aquella villa, (mi pueblo) construyendo un hermoso parque público; reparando todas las calles de la población, y reconstruyendo el edificio del Ayuntamiento y el cementerio en general, a pesar de haber encontrado hecho un desastre el tesoro municipal.

Sostengo el culto a la amistad honrada

Con orgullo, nos dice —siempre he estado dispuesto a sacrificarme por sostener el culto a la amistad honrada, ya que en mí, es un sentimiento muy arraigado por el cual me obligo a no reflexionar, sinó a aceptar los hechos consumados en aras de esa amistad, y por ello es que fuí a cooperar con mi excelente amigo doctor Miguel Suárez Gutiérrez, en la Secretaría de Comunicaciones; dado que no considero sacrificio alguno el hacerlo cuando se trata de ayudar y cooperar con un amigo en sus nobles empeños de ser útil a la patria y a sus conciudadanos».

TOMA DE POSESION DEL EJECUTIVO CENTRISTA DE MARIANAO

Tuvo efecto ayer, en el Término Municipal de Marianao, el acto de la toma de posesión del Ejecutivo de la «Conjunción Centrista Nacional».

Aquella fué celebrada en la residencia del señor Marcial Santana, calle Real número 9, esquina a Columbia, y prestigiada con la asistencia del doctor René Lufríu, Director Político del Centrismo y de numerosos miembros del Directorio Central, entre los que anotamos a la señora Dulce María Borrero de Luján, Directora de Actividades Femeninas, las señoritas Sara Rodríguez Parra, Isis de Varona, Ana María Felipe Tuya y Francisca de Varona.

También hicieron acto de presencia los señores, doctor Ramón Infiesta, Secretario del Ejecutivo Central; coronel Félix Aranguren, doctor Manuel Pérez Picó, Enrique Trujillo y José Prat, Presidente y Director Político de la Vanguardia «Carlos Manuel de Céspedes»; maestro José Valls, doctor Armando Rodríguez Puyés, doctor Charles Mendiola, coronel Mario García Vélez y doctor Fernando Escobio.

El señor Agustín Vera, presidente provisional, hizo entrega de la mesa al presidente efectivo, capitán Ignacio Machado, quien dió posesión al resto del Ejecutivo, integrado por los señores siguientes: Agustín Vera, primer Vicepresidente; Androni Misal, segundo Vicepresidente y Antonio Betancourt, tercer Vicepresidente; Marcial Santana, Secretario de Actas; Ignacio R. Estenoz, Vicesecretario de Actas; Antonio Cadenas, Secretario de Correspondencia; Carlos Vera, Vicesecretario de Correspondencia; doctor Adriano Medina, Tesorero, y Vocales: Tomás Suárez, Isaac Godínez, Francisco González, Francisco Mejías, Juan O. Otero, Aurelio Rigau, José F. González, Barlau Falcón, Manuel Portilla, Alberto Rabel, Juan Benedit, Roque Izquierdo, Alberto Echevarría, Isidro Ortiz, Alicia Báez Ruíz, Paulina Alquez, Rafael García Masegosa, Rodolfo Hinz, Rafael J. Mantilla, Florentino Noroña y Rosita Forte.

Hablaron elocuentemente la señora Dulce María Borrero de Luján, coronel Félix Aranguren, Dr. Pérez Picó, señor Antonio Cadenas; haciendo el resumen, de manera magistral, el doctor René Lufríu.

Después fueron obsequiados todos los presentes con riquísimo ponche.

NOTAS DE LA CONJUNCION CENTRISTA NACIONAL

El señor José Prat, Director Político de la «Vanguardia Carlos Manuel de Céspedes», en Carlos Rojas (Matanzas) el señor Enrique León, al que se ha enviado ya la documentación correspondiente.

También ha sido aprobado ya por la Dirección Política de la Conjunción el nombramiento de Delegados de la Vanguardia en Jovellanos, del señor José Morejón.

Ha partido para Coliseo el señor Juan José Santamaría, entusiasta y valioso centrista de Coliseo, después de conferenciar con el Dr. Lufriu, Director Político de la Conjunción, al que informó de sus trabajos en su Término.

Se halla en la Habana la señorita doctora Inés Morales Roca, distinguida periodista oriental, miembro prominente del Partido Centrista en Santiago de Cuba. Próximamente partirá con instrucciones concretas para tomar parte principalísima en la organización del sector femenino en la región oriental.

El próximo jueves 22 se reunirá el Comité de Arroyo Apolo de la Conjunción Centrista Nacional, en 10 de Octubre 679, altos, casi esquina a Acosta. El Dr. Ramón Infiesta, encarece la asistencia, pues deberán tratarse asuntos de verdadera importancia para la organización en ese barrio.

En las oficinas de la Conjunción se ha recibido una expresiva carta del señor Evelio Reyes Lora, influyente centrista de Bayamo, informando de sus valiosos trabajos en el barrio El Horno, del Término de Bayamo.

ASAMBLEA NACIONALISTA EN EN LOCAL DE LOS TERCIOS

El pasado domingo tuvo efecto una asamblea en el local de los Tercios Unión Nacionalista, de los presidentes, secretarios y afiliados de los 43 barrios de la Habana, acordando solicitar del señor Presidente de la República, la designación del señor Eugenio Hernández Calas, para un alto cargo en la Secretaría de O. P. Dicho acto fué presidido por el Director Político de la Asamblea Municipal Nacionalista, señor Francisco Vilabrille.

Usaron de la palabra los señores Eleno Lino, Cossío del Pino, Dr. Manuel Sanjiau, Tomás Ricardo Celaya, Tomás Friza, Mario Barbón, Augusto Alfonso, Regino Pedroso y Antonio Pedroso, que hizo el resumen.

Para poner en conocimiento del Presidente de la República el acuerdo adoptado se nombró una comisión, integrada por los señores Justo Luis del Pozo, coronel Celestino Baizán, Francisco Vilabrille, comandante José González, Antonio Pedroso, Tomás R. Celaya y el Dr. José Ambrosio Casabuena.

NOTAS DE LA SECCION DE PROPAGANDA DEL A B C

Noticias de Trinidad

Nos llegan nuevas halagüeñas de la Filial S-7 del A B C en Trinidad. Hay allí un hondo anhelo de superación y una profunda y acendrada fe abecedaria, que promete dar ópimos frutos.

La labor de reafirmación es activa en todos los Ramales, y de un modo especial en el 7, de que es jefe el entusiasta compañero José C. Rivero y el 8, a cuyo frente labora el incansable Fernando F. Abril.

Especialmente el Ramal 8 tiene ya listos sus cuadros de Bs4 y Cs., y se halla en estudio de magníficos planes que pronto desarrollará.

Entre los proyectos de la S-7 figuran: el establecimiento de una Escuela Abecedaria, la tirada de un periódico oficial de la organización, el inicio de un ciclo de conferencias doctrinales en el que participarán destacados oradores del A B C.

Congratulamos sinceramente a los elementos, tan activos, de la Filial trinitaria, y los exhortamos a continuar por esa senda de éxitos que redundarán directamente en beneficio de nuestra poderosa institución.

Canastilla Abecedaria del Ramal 9, Filial H-23

Las celuladas del Ramal 9, de la Filial H-23 (Guanabacoa), laboran con gran entusiasmo en pro de la Canastilla Abecedaria que pronto donará dicho Ramal. Numerosos donativos se han recibido hasta el presente, siendo los donantes: Laureana Ruíz de Blanco, Concepción M. de Blanco, Rita C. de Blanco, Piedad Pérez de González, Belén Bécquer de Campmany, Srtas. Cira Hernández Trujillo, Laureana García, Josefina García, Caridad Bécquer, Dulce María García, Concepción Alvarez, los niños Manolito Blanco, Ciria Blanco y Amparito García.

Oportunamente daremos cuenta de los donativos que vaya recibiendo el Dr. Rafael Blanco, delegado de propaganda de la Filial H-23.

Prensa Abecedaria

Acusamos recibo del «Boletín Oficial», valiente órgano de la Filial O-9, fundado por el Ramal A-3, que viene con ocho páginas plenas de material ameno, interesante, jugoso y fresco.

Reciba la O-9 nuestra más entusiasta congratulación por el esfuerzo que representa ese «Boletín Oficial» y sirva el mismo de ejemplo a las demás filiales, ya que es la prensa uno de los más importantes, sino el que más, de los vehículos de propaganda.

Postales Abecedarias

Dentro de poco estarán a la venta en la Sección de Propaganda, las postales para felicitación, abecedarias. Adquiera dichas postales para felicitar a parientes y amigos.

NOTAS DE LA OFICINA AUTENTICA

Auténticos de Morón condenados por no inscribirse

Se encuentran cumpliendo condena impuesta por el Juzgado Correccional de Morón, por no inscribirse en el Censo Electoral, las señoras Caridad Avila, Eufrasia Abreu, Aurora González y Hortensia Estorino y la señorita Julia Sosa, afiliadas al P R C (Auténticos). También han extinguido condenada impuesta por el propio Juzgado y por la misma actitud, la señorita Delia Díaz, vicesecretaria de correspondencia del Comité Gestor del Barrio de Chambas; la señora Ana María Curbelo viuda de León, y el señor Manuel A. Ramírez.

Contra Auténticos de Quivicán

Para mañana miércoles a las 10 se encuentra señalado el juicio contra varios afiliados del P R C (Auténticos) por no inscribirse en el Censo. Asistirá a dicho juicio el Dr. R. Campuzano, Secretario y miembro del Cuerpo Jurídico del Partido, para representar a los numerosos afiliados acusados injustamente, por su cívica actitud de no inscribirse.

La Vanguardia Femenina Auténtica de Morón

Le ha sido dirigida por la Vanguardia Femenina Auténtica de Morón, una enérgica carta de protesta al Dr. Enrique Mazas, Secretario de Gobernación, el que al enviar a aquel término a su Secretario Particular, Sr. Luis René de Solo, para investigar los atropellos y vejámenes que viene cometiendo el Jefe de la Policía Municipal Rafael Viera Olivera, y algunos de sus subalternos, con los afiliados del P R C, (Auténticos) llevando sus procedimientos «Machadistas» hasta amenazar a los señores Belarmino Alonso, Rodolfo León Curbelo y José Fernández, de la redacción del periódico «Liberación»; dicho señor Sr. René de Solo, en vez de cumplir debidamente su cometido, ha obtenido los informes precisamente de los mismos elementos señalados como autores de los atropellos denunciados. Es necesario que el doctor Mazas preste a esta denuncia la importancia que requiere, a fin de evitar males mayores en dicho término.

Auténticos de Bejucal condenados por no inscribirse

En la mañana de ayer el Juez Correccional de Bejucal condenó a los señores Romualdo Rico, Manuel Fernández Diago, Enrique Pedroso, Víctor Colina y Miguel Domínguez, afiliados del P F C, (Auténticos), por no inscribirse en el Censo, demostrando los mismos una vez más, el espíritu de rebeldía ciudadana que existe entre los afiliados del Partido.

Juicio en Güines contra miembros del P R C

Para la mañana de hoy se encuentra señalado el juicio en el Juzgado Correccional de Güines contra más de 60 miembros del P R C, (Auténticos), por no haberse inscripto en el Censo Electoral. Asistirá a dicho juicio un Letrado del Cuerpo Jurídico Nacional del Partido, para representar a los afiliados del mismo.

ACTIVIDADES DEL PARTIDO AGRARIO NACIONAL

Manuel Govín Valdés, delegado del barrio de Colón del Partido Agrario Nacional, que preside el Dr. Alejandro Vergara Leonard, comunica a los afiliados y simpatizadores que las oficinas del Ejecutivo Central P.A.N., situadas en Galiano núm. 125 altos, vienen laborando diariamente de 10 a 12 a.m. y de 2 a 6 p.m., en donde se les atenderá en todos los asuntos relacionados con las afiliaciones y propagandas del Partido.

Al propio tiempo se les hace saber que pueden pasar a recoger las tarjetas de afiliaciones a todos los que no se les haya podido entregar personalmente.

LOS MIEMBROS DE LA ASOCIACION JOVEN CUBA

El Sr. Evelio Falcón, en nombre de los miembros de la masa de la Joven Cuba, nos envía unas declaraciones en las cuales expresa que se viene llamando guiteristas a los que militan en la Asociación Joven Cuba, lo que es erróneo, pues si bien el Dr. Antonio Guiteras es espiritualmente su hermano, colectivamente es sólo un compañero, cuya palabra es solo orientadora y no autoritaria, como orientadora es la palabra de otros miembros autorizados de la Joven Cuba.

Agrega que en dicha colectividad el Dr. Guiteras es un factor importantísimo pero que todos con independencia de criterio luchan por la propia causa.

NO ES PARTIDARISTA EL ALCALDE DE JOVELLANOS

MATANZAS, noviembre 19. Honorable Secretario de Gobernación, Habana.—Una comisión de empleados del Municipio de Jovellanos, integrada por los señores José Paniagua, Secretario de la Administración; René Valdés Cerice, Tesorero de la Administración, y Víctor Hernández, auxiliar de la Secretaría, de tendencia menocalista, el primero, y marianistas los dos restantes, protestan de que se le atribuyan, por elementos marianistas, al doctor Miguel A. Bereau, por sugerencias del señor Gobernador, medidas tomadas contra empleados dicho Municipio. Medidas tomadas responden normas administración, siendo doloroso que Alcalde designado por todos los sectores, al iniciarse una campaña política, la politiquería de tendencia determinada le haga imputaciones absolutamente falsas. (Fdo.) **Dr. Lorenzo Delgado,** Gobernador Provincial.

¿INDIGESTO? Tome MAGNESIA BISURADA
Suprime el malestar y restablece la normalidad del estómago porque neutraliza la acidez.
ALIVIA EN 3 MINUTOS

ACUERDOS DE LA JUNTA NAC. DEL CENSO ELECTORAL

Se dió cuenta, y fueron aprobados, disponiéndose su remisión al Director General del Censo Electoral, para que ordene el pago de los siguientes vouchers de Enumeradores: Manuel Reynerio, Bernardo Bernal, Aleida Alvarez, Luis Torralbas, Luis López $46.00, cada uno, de la Segunda Sección de esta Ciudad; José Ramón Fernández $46.67, de Máximo Gómez; Herminia Acosta, Estela Parra, Hipólito Puente, Saúl M. Menéndez, Miguel Carranza, María Teresa Bengochea, Luis Enrique Díaz, María de la Paz Fernández, Cristobalina González, María Ignacia León, Josefina Aguado, Angel Yera, Cándida Amor, Margarita Rodríguez, Francisco Martínez Malo, Buenaventura Mijares, Lucrecia Carranza $40.00, cada uno, todos de Pinar del Río; Teresa Cao Quintero $46.00, cada una, de Santo Domingo; Concepción Muñoz $40.00; Arnio Gallardo $68.40, Abraham Estrada $45.00, Iluminada López $74.04, Luis E. Milán $44.76, Joaquín Mateo Junco $53.76, Caridad Naranjo $40.00, Carlos Benítez $50.52, Rafael Masferrer $4.20, Amanda González $42.84, José Novo $39.84 y $57.12, Pedro Mora $44.76, todos de Palma Soriano; Enrique Iriarte $61.56, Vicente Mojarrieta $62.12, Angel Velázquez $31.48, Anisia Lozada $47.64, Olga Tamayo $66.96, Arturo Silva $18.44, Ernesto Leyva, Humberto Gómez, Arturo Silva, Oscar Tamayo Francisco Mache $40.00, cada uno; Wenceslao Aguilera $54.72, Eutimio Terrero $78.36, Ismael Ochoa $14.00, Humberto Gómez $24.12, Consuelo Motito, Aída Gomíz, Elina Crosa, Clara Martínez $46.00, cada una, de Antillas; Esther López Silvero $46.00, Isidoro Alonso $3.64, de Florida; María Luisa Suárez, Julio Rivero $40.00, cada uno, de San Cristóbal; Esperanza Cruz $48.00, de San Juan y Martínez; Kidelisa Valdés $9.72, Regina Martínez $50.65, Luis Felipe Pacheco $39.60, América Pérez $53.14, Vicente Delgado $90.40, Honorio Montes $73.17, todos de Jiguaní; Violeta Villa $78.06, Lilia Casanova $1.89, de Sancti Spíritus; voucher del Inspector Ernesto Samaniego $70.00, de Jagüey Grande; vouchers de los Escribientes Manuel Delfín San Juan, Juan Gabriel Lapica $21.66, cada uno, de San Cristóbal.

Causa a un Sargento del Ejército

Se acordó quedar enterado del informe rendido por el Primer Teniente R. Morales Rodríguez, sobre el caso del Sargento Francisco Hernández Castillo y que traslada el Ayudante General del Ejército al que se acusará recibo, significándole que está equivocado dicho Oficial al afirmar que los Enumeradores estaban en la obligación de visitar la casa de los electores hasta 3 veces, pues ello sólo debían hacerlo, como dice el artículo 30 del Decreto-Ley 329, en el «caso de que el elector no se encontrase en su residencia ni se pudiera encontrar si demoras perjudiciales» y o cuando el elector encontrándose en su casa quisiera enumerarse otro día; y pudiendo el hecho imputado a dicho Sargento ser constitutivo de una infracción del referido Decreto-Ley, expídase certificación del escrito del Presidente de la Sección Primera de 30 de septiembre, del acuerdo de este Tribunal que le recayó, del escrito del Ayudante General del Ejército, del informe que acompaña y del presente acuerdo y remítase al Juez de Instrucción de Marianao, para lo que proceda.

Cuentas aprobadas

Se dió cuenta, y fueron aprobados, disponiéndose su remisión al Director General del Censo Electoral, para que ordene el pago de los siguientes vouchers de Enumeradores: Francisco Gutiérrez $78.72, Ivan Llorente $46.68 Gisale Valdés $66.92, Tomás Luis Jover $54.24, Onelio Gutiérrez $49.08 y $5.04, Isabel Rodríguez $61.92, todos de Santa Clara; Agentes Especiales: Emilio García Menéndez $100.00, Mario Darder $80.00. Por alquiler de caballo y transporte: Francisco Sarabia $15.00, Feélix Mariano Rosabal $14.02, de Palma Soriano; Ana María Martínez $14.00, de Santo Domingo; Isabel Rodríguez $23.00, Onelio Gutiérrez $5.00 y $24.00, Tomás Luis Jover $35.00, Ivan Llorente $32.00, Francisco Gutiérrez $29.00, todos de Santa Clara; Francisco Iznaga $27.00, José Francisco Maestri $9.00, Armando Sentmanat $21.00, estos últimos Agentes Especiales; Antonio Casas $35.00, José Fernández Pellón $12.00, Justo González $14.00, José L. Espino $27.00, Arístides Fernández $13.00, Evaristo García $3.00, José Corrales $6.00, Abelardo Aguila $47.00, Antonio Alvarez $11.00, Fernando Cueto $3.00, Luis L. Dechard $6.00, Gabriel Breton $7.00 y $24.00, David Casas $33.00 Mario Darder $59.00, Antonio Casas $25.00, todos Agentes Especiales; Jorge Méndez $36.00, Antonio González $7.60, Rafael Lugioyo $23.50 y $38.00, Rafael Robau $6.00, Oliverio Ortega $24.00, Zacarías Pol $33.00, Antonio Porto $28.00, José Poce $14.00, Ernesto L. Pérez $24.00 y $24.55, Daniel Peral $10.00, Adolfo Pérez $30.00 y $24.00, Joaquín Pérez Castro $8.00, Santiago del Río $13.00, Antonio Rivero $87.00 Francisco J. Sarabia $29.50, Santiago del Río $13.00, Manuel Silver $6.00, Roberto Simón $14.00, Raúl Valdés $7.00, Ricardo Villegas $25.00 y $22.00 Pablo A. Rosado $17.00, Julián del Valle $51.00, Angel Pardo $24.00, René Díaz de Villegas $24.00, Manuel C. Rubio $16.00, también Agentes Especiales; voucher del Inspector Arturo Goudie $67.00.

Un cambio de personal en el Negociado de calles originó un incidente en O. Públicas

El Secretario del Departamento regresó de la capital pinareña, en donde estudió diversas mejoras que se han de realizar en la higienización y distribución del agua

El Dr. José Pérez, Alcalde de Madruga estuvo ayer en la Secretaría de Obras Públicas, a interesarse por la carretera de Pipian al pueblo de Madruga, considerada de urgencia, para los intereses agrícolas de esa zona.

Fué informado de que precisamente hoy sería sacada a subasta.

LA CARRETERA AL CACAHUAL

Se ha informado de las obras de reparación de la carretera al Cacahual. El señor Luis Martínez Sáenz, ingeniero Jefe de la provincia ha informado de que para el día de la peregrinación del 7 de Diciembre, al Cacahual estará terminada en su totalidad para dar facilidad al público que concurra a dicho lugar.

INCIDENTE PERSONAL

Encontrándose en su oficina del Negociado de Calles y Parques, el ingeniero señor Centurión, Jefe de la División de Parques, fué motivo de una agresión, por el auxiliar de esa División, señor José Sánchez, surgiendo el incidente por un cambio de personal, ordenado por el señor Centurión. Intervinieron varios empleados, retirándose del local el señor Sánchez. Tanto el Sr. Centurión como el ingeniero Jefe de la Ciudad, dieron cuenta al Sub-Secretario señor Francisco Díaz, del referido incidente.

REGRESO DE PINAR DEL RIO EL SECRETARIO

En la mañana de ayer regresó de Pinar del Río, el Secretario de Obras Públicas, que inspeccionó los trabajos de reparación de carreteras que se ejecutan en la provincia, y trató sobre otras obras con el Jefe del Distrito. También cambiaron impresiones sobre las obras ejecutadas en el Acueducto, de higienización de la represa Mestanza. En el Mariel visitó los trabajos del Acueducto de este pueblo, cuya urgencia se había recomendado.

SUBASTA DE MATERIALES

Hoy celebrará la subasta de suministro de materiales de cerámica y azulejos, con destino al Negociado de Construcciones Civiles y Militares, en los salones de la Dirección General del Departamento.

QUINCENA LIQUIDADA

Según el informe del pagador señor Rafael García Bango, ya se ha liquidado al personal obrero la segunda quincena de octubre, en lo que se refiere a las obras de bacheo. Ayer comenzaron a cobrar los obreros de Talleres.

Y se han formulado los pedidos de fondos para el pago de los empleados de la Secretaría del presente mes.

CONCESION DE PERMISOS

Por el ingeniero Jefe del Distrito de la provincia de la Habana, se han concedido varios permisos. Al señor Sabas González, para talar un árbol frente a su casa en la carretera de Bejucal. Al Sr. Fernando Gardín Quintero, para construir una casa de madera, en la Playa de Santa Fe. Igual permiso al señor Lázaro Sáez Moreno y a la Cuban Telephone Co. para podar el arbolado de la carretera de San Antonio de las Vegas a Batabanó. A la Compañía de Acueductos de Cuba, para extraer una tubería en la carretera de Calabazar a Rancho Boyeros.

Se denegó un permiso al señor Julián Jiménez, para la tala de un árbol en la calle Nodarse, en el Wajay.

COMPRENDIDA EN EL PLAN DE CARRETERAS

Se ha devuelto al Negociado de Caminos y Puentes un escrito de la Asociación de Comerciantes, Propietarios e Industriales de Güira de Melena, informándoles que la carretera de dicho pueblo a la Playa del Cajío, por la que se interesan se halla comprendida en el Plan de Reparaciones de Carreteras, por tratarse de una nueva construcción.

Igualmente se devolvió otro escrito de varias entidades del pueblo de Cuatro Caminos, sobre la carretera de ese pueblo a Managua.

CONTRATOS APROBADOS

Se han aprobado los contratos presentados por la Jefatura de Obras Públicas de la provincia de la Habana, para la ejecución de distintas obras, y sobre otros particulares.

Posibilidad de huelga en el F.C. de Caibarién

Otras noticias del interior de la República

YAGUAJAY, noviembre 19. DIARIO. Habana.— La Subdelegación 1, de la Hermandad Ferroviaria de Cuba, acordó en la Asamblea General celebrada hoy, dar un plazo de 24 horas al señor Fouler, dueño del ferrocarril de Caibarién a Morón para que le liquide los sueldos pendientes al personal. El Gobierno debe tomar medidas para evitar un paro, que traería perjuicios a esta zona, a cuyos moradores, por las dificultades económicas de la Compañía de este ferrocarril y del Central «Narcisa» tienen sumidos en la miseria, así como a este pueblo. Soler. Corresponsal.

MUERTO EN UNA REYERTA

PINAR DEL RIO, noviembre 19. DIARIO. Habana.—Ayer noche, en el barrio Quemados de Pineda, de este Municipio, se originó una acalorada reyerta por cuestiones familiares entre Sixto Bofmenier y Ernesto Mora Hernández. Este último recibió una puñalada, a consecuencia de la cual falleció.

DETENCION DE 18 CHOFERES

Por estar reclamados por el Tribunal de Urgencia fueron detenidos ocho choferes acusados de ir a la huelga el domingo 8 de septiembre. Poco después fueron libertados. G. Rodríguez. Corresponsal.

FALLECIMIENTO DE UN COMPAÑERO

BAUTA, Noviembre 19. DIARIO. Habana.—Anoche falleció en una clínica de esa capital, el compañero periodista y pintor notable, señor Francisco Altobien, que fué corresponsal del DIARIO, durante muchos años. La muerte truncó las aspiraciones del periodista, que tenía proyectado un viaje de la Habana a Marsella en un bote motor, en el que iría como único tripulante. Su cadáver fué trasladado a esta, donde se verificará esta tarde el sepelio. En nombre del DIARIO dimos el pésame a los familiares del finado compañero. Waldemar León. Corresponsal.

TOMO POSESION NUEVAMENTE DE LA ALCALDIA DE BAUTA EL DOCTOR EMILIO SORONDO

BAUTA, Noviembre 19. DIARIO. Habana.—A las doce del día de hoy tomó posesión nuevamente de la Alcaldía de Bauta, el doctor Emilio Sorondo, quien había sido depuesto en Septiembre por sus actividades al frente de la Asociación Nacional de Alcaldes, de la cual es Presidente. Con inmenso júbilo recibió el pueblo esa reposición, pues la labor administrativa y constructiva realizada por el doctor Sorondo durante su período, en beneficio de los intereses del Término, ha sido fructífera. Waldemar León. Corresponsal.

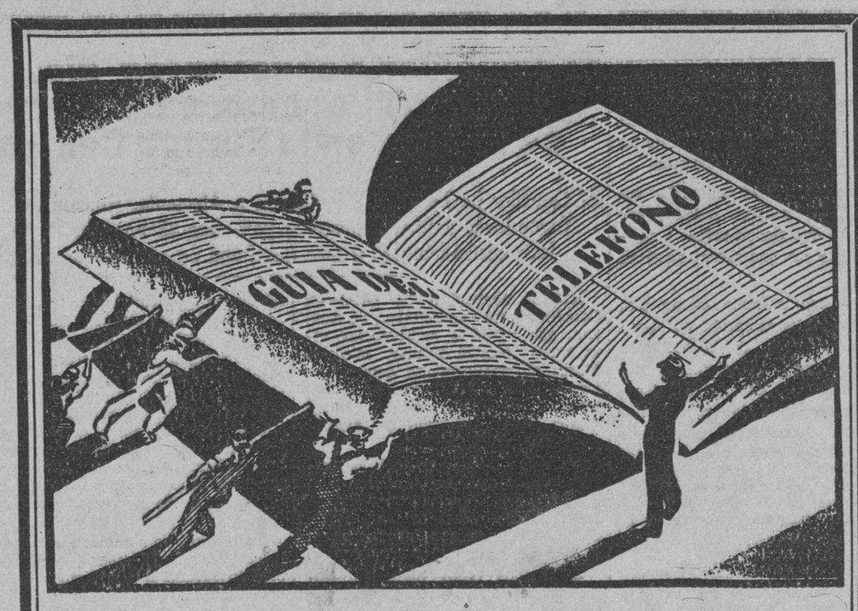

SE CIERRA

LA nueva edición del **Directorio Telefónico** está al cerrarse.

Ahora es la oportunidad para que su nombre aparezca en él, que es el Directorio más completo y consultado de la República.

Piense ahora lo que necesita. Evítese las prisas de última hora.

Si desea un nuevo teléfono
Si se va a mudar de domicilio
Si necesita una inserción extra
Si piensa anunciarse en el Directorio
Si quiere hacer un cambio de nombre

Tenga la bondad—

de llamar a nuestro Departamento Comercial (A-0715) y nuestro personal cumplimentará sus gratas órdenes.

CUBAN TELEPHONE COMPANY

VINO y JARABE DE DUSART al Lactofosfato de Cal

EL JARABE DE DUSART se prescribe a las nodrizas durante la lactancia, a los niños para fortalecerlos y desarrollarlos, así como EL VINO DE DUSART se receta en la Anémia, colores pálidos de las jóvenes, y a las madres durante el embarazo.

PARIS, 8, rue Vivienne y en todas las Farmacias.

BUFETE DE JOSE I. RIVERO
Notario: FELIPE RIVERO
Chacón No. 25 HABANA
Teléfonos: M-1472 A-8142

M.E.C.D. 2016

DE DIA EN DIA

AYER

El 19 de Noviembre de 1834, cumpleaños de la Reina Isabel II, los Editores de esta publicación «botaron la pelota» dedicándole una oda a la ilustre dama, que comienza así:

«¿Y habrá en la tierra ¡oh númen sacrosanto!
más digno objeto del sublime canto
que **Isabel** nuestra Reina; quien inspira
al español amante
adoración eterna, amor constante?»

El resto de la composición pueden ustedes imaginárselo si tienen antecedentes de cómo se despachaban los malos poetas (pues aunque fueran de la casa, no es posible negar que los autores de la oda eran ramplones y ripiosos) cuando se ponían a manejar el botafumeiro en honor de los gobernantes, seguros de que nadie osaría ponerle peros a su trabajo.

Dícese, en efecto, que pocos años antes, los malos cómicos apelaban al subterfugio de gritar ¡viva Fernando VII! cuando el público comenzaba a mostrarse inconforme con su labor escénica.

En cuanto al pecado de «guataquería» cometido por nuestros antecesores, es de perdonárselo, si se tiene en cuenta que el medio ambiente era propicio. Además, al correr de los tiempos, se evidenció que la costumbre de adular al poderoso no variaba más que en la forma, quedando prácticamente abolida la poética; pero en prosa se siguieron haciendo filigranas.

Ese día, suponemos que entre otros actos, se celebró un baile de máscaras «para demostrar la general alegría del Fidelísimo pueblo de la Habana». «La función — advertía el anuncio de la fiesta en el «Teatro del Diorama» — será presidida por el señor teniente de gobernador don Joaquín Leandro de Solís, y una escolta competente a sus órdenes guardará la tranquilidad esterior del edificio.»

En el siguiente número, correspondiente a la fecha de hoy hace exactamente un siglo, lo más ocurrente que encontramos es el anuncio relativo a un perro extraviado, en el cual resalta la original recompensa que por su hallazgo se ofrecía.

Dice así:

«El día 9 del corriente, de 10 a 11 de la mañana, se estravió un perrito fino que entiende por Chiquitín: se gratificará con una onza de oro, y además una perrita hija suya al que lo entregue en la calle de la Merced, casa número 13 al lado de la botica que está en la plazuela».

HOY

Se ha promulgado un nuevo reglamento para la obtención de licencias de armas.

Es un extenso documento que no me he tomado el trabajo de leer.

Supongo que, como de costumbre, exigirá el cumplimiento de ciertos requisitos por parte del solicitante, tales como dos retratos «pim-pom», un certificado de buena conducta o posiblemente nada más que la certificación de los antecedentes penales — cuya carencia muchas veces no quiere decir nada — y la especificación del arma que se pretende usar; pero, sobre todo, sellos del timbre por cantidad que represente un verdadero timbrazo.

Es posible, igualmente, que se mantenga la antigua clasificación de licencias para **poblado** y **despoblado** y que sigan costando menos las que autorizan a usar armas en el campo, estimándose que es más necesario el uso de ellas fuera de las poblaciones y que por tanto debía facilitarse su obtención; lo cual hoy resulta un desatino, pues donde se está más seguro es en despoblado.

No tiene nada de particular que se haya continuado con la antigua rutina de autorizar solamente el uso de un revólver (Colt o Smith) negándose en cambio permiso para usar pistola automática de igual o menor calibre que el consentido para los revólvers, como tendiendo a disminuir los riesgos de los disparos, cuando es lo cierto que la mayoría de las pistolas, bien por deficiencias de su mecanismo o por falta de cuidado del que las usa, fallan de manera lamentable a la hora de los mameyes.

Pero al tiempo que de todo eso, estoy seguro de que no se habrán cuidado de crear una nueva clase de licencia de armas, que sería muy conveniente para todos: la licencia para «tener un arma en la casa».

Es una licencia que debía crearse cuanto antes, facilitando con su costo reducido que cualquier persona decente, en el sentido policíaco de la palabra, pudiera disponer en su domicilio de un arma para defender el hogar de los salteadores de todos los matices.

Hay muchas personas que las tienen, no obstante las órdenes que se han dado para entregarlas, porque prefieren correr el riesgo de un registro de las autoridades al peligro de la visita de unos desalmados ladrones o de un grupo de esos originales patriotas que andan por ahí y que lo mismo hablan de la conveniencia de ir a un nuevo régimen que de ir a atracarle doscientos pesos al bodeguero de la esquina.

Pero, en general, esas personas que guardan en su poder un revólver o una pistola o una escopeta, preferirían hacerlo con razonable consentimiento de la autoridad correspondiente, contribuyendo con una módica cuota al sostenimiento de los correspondientes libros registros.

Con ese sistema se obtendrían estas ventajas: saberse quiénes son los vecinos que tienen armas y facilitar el que los que deben tenerlas, las tengan.

Este último extremo es de alta conveniencia. Se comprobó en el caso de ese barbero de la Víbora a quien unos guapos de sindicato fueron a asaltar en su establecimiento por no haber aceptado determinadas exigencias. Se le había autorizado para tener una escopeta con que defenderse y, efectivamente, le dió su merecido castigo a uno de los que quisieron sacrificarlo en aras de la Confederación Obrera.

Pero donde quedó plenamente demostrada la conveniencia de esta práctica fué en Asturias, según el interesante informe que envió al DIARIO DE LA MARINA uno de sus corresponsales en el teatro de la salvaje revuelta que asoló aquella región española.

El desastre de vidas fué mayor—narra el corresponsal — porque las personas de orden se encontraron desarmadas frente a una horda perfectamente armada. Porque la autoridad, impotente para evitar que los agitadores fueran proveyéndose de toda clase de armamentos, procedió inflexiblemente, como siempre ocurre, contra la población pacífica, multando y hasta castigando con penas de prisión a cualquier vecino que por previsión justificada cometía la infracción de poseer un arma, aunque su buena conducta abonara que sólo podía tenerla con fines defensivos. Así, pues, cuando los tártaros de Mieres entraron en Oviedo, la población civil, aislada de su guarnición, sólo tuvo para defenderse los puños limpios.

Y el caso de Oviedo — agregamos nosotros — puede repetirse a dos mil millas de distancia (porque hoy Aníbal está a las puertas de todas las ciudades) sin que sea bastante a tranquilizar a las gentes de orden la consideración de que su «massacre» será duramente vengada por las tropas.

TARTARIN DE TARASCON

El Parlamento de Siria ha sido disuelto

Como consecuencia de esta medida tomada por Francia, se teme ocurran desórdenes

BEIRUT, Siria, Nov. 19 (AP)—Como consecuencia de haber decretado el Gobierno francés, que ejerce mandato en Siria, la suspensión del Parlamento del dominio, ha sido menester situar fuertes contingentes de guardia en los edificios públicos, por temor de que se desarrolle en actos de violencia la protesta del nacionalismo sirio. Los nacionalistas han remitido notas de protesta al Comisario francés, De Martel, y a los cónsules extranjeros por haberse proclamado virtualmente dictador la referida autoridad, por suspensión del Poder Legislativo. Hoy, el Parlamento debía de haberse reunido en inauguración de una nueva legislatuva.

Entre tanto, en Damasco los estudiantes se han declarado en huelga, celebrando manifesaciones públicas las mujeres, y en las mezquitas los imanes musulmanes efectuaron también reuniones especiales, concitando a la población a unirse contra los métodos de Gobierno que Francia ensaya.

Desde hace algún tiempo, Francia viene tratando de llegar a un acuerdo con los nacionalistas de Siria, para fundar en el país un régimen independiente como el del Irak. La suspensión del Parlamento es consecuencia de que se profesen puntos de vista disímiles en cuanto a las disposiciones económicas que convendría aplicar.

BUSCAN ASILO PARA LOS ALEMANES EN SURAMERICA

GINEBRA, nov. 19. (AP).—James G. MacDonald, Alto Comisario para los refugiados de Alemania, dijo hoy que iría a Suramérica después del plebiscito en la cuenta del Sarre, para investigar la posibilidad de instalar a varios millares de refugiados en distintos países de ese Continente.

McDonald se encuentra en esta ciudad para seguir de cerca las negociaciones en relación con el plebiscito.

Respecto a su plan en Suramérica, dijo McDonald que tratará de buscar asilo especialmente para los refugiados católicos.

BOLIVIA TUVO QUE ABANDONAR EL FUERTE BALLIVIAN QUE, SEGUN DICE, CARECE DE IMPORTANCIA PARA ELLA

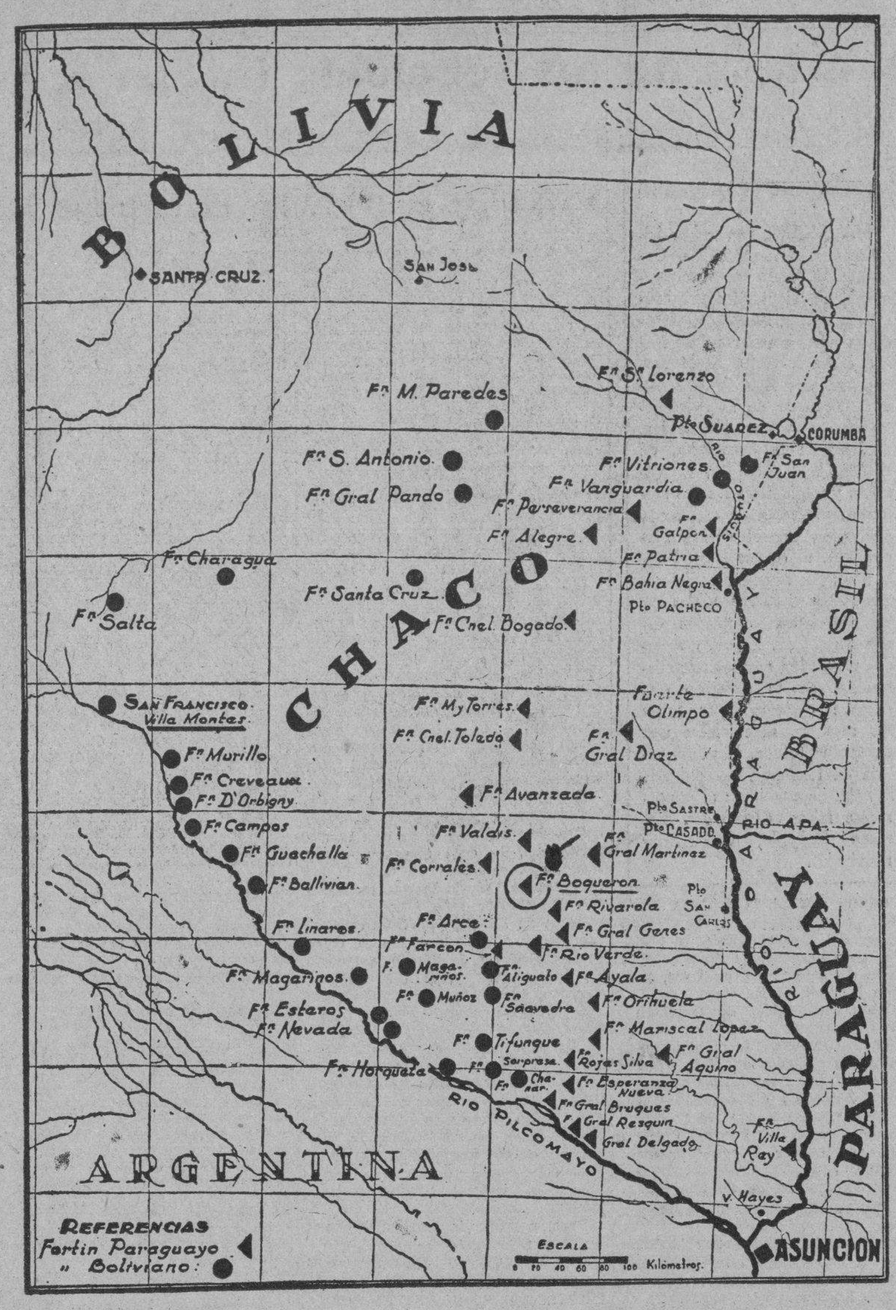

CROQUIS del Chaco Boreal, mostrando la posición de los fortines paraguayos, (triángulos) y bolivianos (círculos), alrededor de los cuales se ha venido desarrollando la campaña que lleva ya cuatro años y en la cual las dos naciones meridionales agostan su juventud y destruyen sus mejores recursos. La línea de fortines bolivianos que corre a lo largo del río Pilcomayo cayó en poder de las huestes del Paraguay en la ofensiva de agosto. En las operaciones iniciadas hace media semana, Bolivia, con 12,000 hombres mandados por el Coronel David Toro, hundió su espada 125 millas en la línea paraguaya, acercándose a Boquerón, con lo que puso en grave aprieto, a juicio del Gobierno de La Paz, la seguridad de la línea paraguaya. Después de la caída del Fuerte «27 de Noviembre» y de la aproximación de los bolivianos al Fuerte Picuiba, se creyó incluso en Buenos Aires, que la reacción de Bolivia, en esa ofensiva, iba a dar lugar a una batalla que decidiera el pleito sangrientamente. Mas, segun parece, el General Estigarribia, graduado de Saint Cyr, la Academia Francesa, tenía preparado un plan táctico en que precisamente figuraba la retirada de «27 de Noviembre» y el fortalecimiento de la resistencia en Picuiba. El Coronel Franco, que mandaba a los paraguayos, según parece, llenó su parte en el plan ejecutando un movimiento de flanco sobre los bolivianos, copándolos en Cañada del Carmen, y empujándolos sobre el Fuerte Ballivián y Guachalla, que cayeron ya en manos de las huestes guaraníes. Los derrotados del Altiplano, según los avisos, se han concentrado en la República Argentina, cruzando la frontera, para ser internados. Dicen los partes de La Asunción que los paraguayos se han apoderado en esta resonante victoria de armas y municiones que valen $3.000.000 y 300 camiones. Los prisioneros de la batalla de la Cañada del Carmen son 7,000, según los boletines de prensa de La Asunción.

El Canciller Schuschnigg dice que Austria colabora en favor de la paz en la Europa Central

El Canciller ha hecho una invitación a Alemania, Rumania, Yugoeslavia y Checoeslovaquia para que se unan al Pacto Italo-austro-húngaro y dice que Italia no ejerce protectorado

ROMA, noviembre 19. (AP.)—El Canciller Kurt Schuschnigg, de Austria, que volvió a conferenciar esta tarde con el primer ministro Mussolini, públicamente denunció a los círculos extranjeros que se dedican a propagar noticias falsas acerca de la situación de Austria y de sus aspiraciones.

Al mismo tiempo invitó a los países vecinos de Austria, entre ellos a Alemania, para que se unan al pacto italo-austro-húngaro, en pro de la paz política y económica de la Europa Central.

En ambos casos habló directamente para Alemania y para las naciones de la Pequeña Entente.

«Algunos círculos—dijo en una entrevista concedida a la «Associated Press»—llegan a una evaluación de nuestra política que no está de acuerdo con los hechos.

«Esa evaluación coloca nuestras intenciones bajo sospechas, despierta oposición a Austria. Esas críticas, cualesquiera que sean los objetivos que con ellas se persigan, descienden hasta a calumnias del más grosero calibre. En este fenómeno no puedo descubrir otra cosa que una deplorable ignorancia acerca de lo que significa la colaboración económica.

«Esa falsa evaluación de la política austriaca, esos esfuerzos para volver las cosas de arriba abajo a toda costa, crea naturalmente obstáculos al desarrollo ordenado de los acontecimientos. Hace más difícil un acercamiento en la cuenca del Danubio, en contraste con las vitales necesidades de los pueblos de ese sector.

«Todo esto debe deplorarse. Sin embargo, no nos inducirá a cambiar la dirección de nuestra política exterior, porque estamos persuadidos de que es la que conviene a las necesidades generales de Europa».

El Canciller Schuschnigg dijo que los protocolos de la Liga de las Naciones «revelan de la menor manera posible que Austria ya colaboró en el campo económico y cultural con todos los estados que sintieron la misma necesidad para la integración recíproca en el campo intelectual y material.

«Detrás de ellas, nuestras buenas disposiciones a participar en los esfuerzos comunes y a reanimar las relaciones económicas y culturales con los demás estados, no existe ningún objetivo político oculto».

Previamente el Canciller había manifestando que ha hecho una invitación a Alemania y Yugoeslavia, Checoeslovaquia y Rumania para que se unan al pacto italo-austro-húngaro. Dijo que Italia no está interviniendo en los asuntos interiores de Austria y que «jamás ha interpretado sus relaciones con Austria a modo de protectorado».

Un comunicado oficial que se dió a la prensa esta noche constituye otra invitación a Alemania y a los demás países para que se sumen al pacto. Dice el comunicado que en las dos conferencias celebradas entre el Duce y el Canciller Schuschnigg se confirmó que los acuerdos tripartitos no son exclusivos, sino que pueden extenderse a otros países.

De la misma manera que anteriores declaraciones, el comunicado insiste en que aquellas naciones que se sumen al pacto deben reconocer «el principio fundamental existente», o sea el derecho de Austria a la independencia». Agrega que la perfecta inteligencia entre Austria e Italia continúa desde la muerte del Canciller Dollfuss.

Se ha revelado que existe un acuerdo para establecer institutos culturales en Roma y Viena, a fin de fomentar las relaciones intelectuales entre los dos países. Dícese que el Canciller Schuschnigg y el primer ministro Mussolini, han examinado «la scondiciones necesarias para la consolidación de la estructura política y económica de Austria, de manera que pueda desempeñar a la mayor brevedad posible sus funciones históricas de factor de equilibrio entre las fuerzas que convergen en la cuenca danubiana.

Las bases de las relaciones entre Austria, por una parte, e Italia y Hungría por la otra, dijo el Canciller Schuschnigg, son el convencimiento común que de la colaboración cultural y económica entre los Estados de Europa es necesaria. Austria, agregó, tiene especial interés en semejante desenvolvimiento, debido a su posición geográfica.

El problema danubiano, siguió diciendo, llegará a no tener solución si se le combina con proyectos imperialistas de cualquiera otra clase».

Volvió a censurar a los que «prefieren ver las condiciones en Austria distintas a lo que son». Esas personas, agregó el Canciller, «saben que lo están haciendo así, pero prefieren cerrar los ojos ante la realidad. No quieren admitir el hecho de que el camino que sigue la política austriaca no está trazado solamente por sus inmediatos intereses y sus vitales exigencias, sino también por el deseo de que sus vecinos puedan venir a ese camino y salvarse de las dificultades con que luchan en busca de un futuro mejor».

Mil quinientos bolivianos que se han escapado de la matanza de Ballivián, entran en la Argentina

Después del combate librado en lugar llamado La Acción, del sector de Ballivián, fueron recogidos mil cadáveres de bolivianos, según parte oficial del General Estigarribia

BUENOS AIRES, noviembre 19. (AP.)—Informaciones todavía sin confirmar, procedentes de Formosa, recogidas por prensa local, dan cuenta de que 1,500 soldados bolivianos, fugitivos del Chaco Boreal, se han refugiado en territorio argentino, aunque sin inclinación alguna a rendir las armas.

La República Argentina recientemente triplicó sus contingentes acantonados a lo largo de la frontera, para evitar que paraguayos y bolivianos pasaran la línea limítrofe, yendo a reñir batalla en el suelo nacional.

Telegramas oficiales procedentes de Las Lomitas, lugar situado frente al Fuerte de Ballivian, del lado argentino del Pilcomayo, dicen que reina allí tranquilidad por el momento. Tres aviones argentinos realizan la labor de vigilancia de la zona fronteriza. Forman parte de la guarnición argentina de esa zona 5.000 hombres al mando del general Andrés Sabalain, con una escuadrilla de aviones.

MIL CADAVERES BOLIVIANOS CONTADOS EN LA ACCION

ASUNCION, Paraguay, noviembre 19. (AP.)—Mientras las tropas paraguayas continúan avanzando en los sectores del Río Pilcomayo, como resultado de su victoria apl astante en Fuerte Ballivian, José Estigarribiam, comandante en jefe de las fuerzas paraguayas, telegrafió que en el lugar llamado La Acción se han contado mil muertos de los bolivianos.

Las bajas que, en total, ha sufrido el ejército boliviano no se han calculado todavía. El general Estigarribiam ha dado a la publicidad los nombres de cincuenta y tres oficiales bolivianos que, dice, fueron hechos prisioneros en Ballivian.

El Ministro de Defensa calcula que las pérdidas bolivianas desde que comenzó la presente fase de la guerra del Chaco en junio de 1932, son 50.000 muertos y 225.000 prisioneros, entre éstos tres coroneles, 16 tenientes coroneles, 26 comandantes y 70 capitanes y tenientes.

Las pérdidas paraguayas no se dan a conocer.

DICEN LOS PARAGUAYOS, SIN CONFIRMACION, ARGENTINA, 3,000 BOLIVIANOS SE HAN REFUGIADO AL OTRO LADO DEL PILCOMAYO, HUYENDO DE BALLIVIAN

BUENOS AIRES, noviembre 19. —Aunque los aviones argentinos que cubren el servicio de descubierta en la frontera de Formosa, informan que no han tenido el menor indicio de fuerzas bolivianas en territorio argentino, un despacho del Cónsul del Paraguay en Salta a su Gobierno, refiere que 3,000 soldados que se retiraron del sector de Ballivian, se han refugiado del lado platense del Pilcomayo.

Un telgrama de La Asunción, aludiendo al informe de la Comisión de Consulta del Chaco Boreal, dice que el Paraguay no puede aceptar compromiso alguno para suspender las hostilidades, si no se hacen mayores las garantías de paz y de integridad nacionales, rechazando, por lo tanto, los ofrecimientos de mediación y arbitraje.

TRES MUERTOS Y DOCE HERIDOS AL VOLAR UN TALLER DE PIROTECNIA

BUENOS AIRES, noviembre 19. (AP.)—Tres personas murieron carbonizadas y doce se hallan gravemente heridas a consecuencia de la explosión que ocurrió hoy en un taller de pirotecnia situado en los alrededores de esta capital

Los muertos y heridos son todos jóvenes. Cerca de 500 libras de pólvora hicieron explosión.

Se ha recomendado una campaña contra la fiebre amarilla

BUENOS AIRES, noviembre 19. (AP.)—La Comisión de la Fiebre Amarilla de la Conferencia Sanitaria Pan-Americana, ha recomendado una campaña en los trópicos americanos.

Declara la Comisión que aunque la eliminación del mosquito Stegomyia había alejado la fiebre amarilla de los centros urbanos, la existencia de la enfermedad en distritos rurales aislados demuestra la independencia de los distintos focos, y con tal motivo recomienda una sistemática labor para controlar el mosquito en todas las ciudades, mares, ríos y aeropuertos.

Los descubrimientos de Frederick L. Goper, de la Fundación Rockefeller, se citaron para demostrar la posibilidad de que algún animal trasmita la enfermedad a algunas regiones aisladas donde no existe el mosquito, y se recomienda el estudio del problema en la dirección indicada por el profesor Goper.

La Conferencia aprobó las recomendaciones de la Comisión de la Fiebre Amarilla.

El delegado peruano Carlos Monje, explicó las enfermedades que atacan a los habitantes de las regiones elevadas cuando se trasladan al llano, diciendo que son frecuentes en esos casos las enfermedades pulmonares, especialmente la tuberculosis, añadiendo que los habitantes de las tierras bajas, cuando se trasladan a las zonas altas, padecen del corazón. Dijo que estos últimos sufren de lo que en el Perú se conoce con el nombre de enfermedad de los Andes.

La Conferencia aprobó la recomendación del Dr. Monje en el sentido de que los Gobiernos de los países que tengan zonas montañosas sigan los estudios de los factores biológicos y fisiológicos que afectan a los habitantes de las regiones altas y bajas cuando cambien de altitudes.

GRETA GARBO PREPARA UN VIAJE A SU TIERRA NATAL

HOLLYWOOD, noviembre 19. AP. Despachos de Estocolmo, Suecia, dan cuenta de que acaso Greta Garbo haga un viaje de pascuas a su tierra, para pasar allí los días feriados. Todavía, empero, la actriz no ha dado cuenta de esa resolución a los directores de los estudios en los cuales labora.

El sweater, *una prenda que hace las delicias de los muchachos.*

Sobre todo, si el sweater es de EL ENCANTO. Porque también ellos saben que un sweater de EL ENCANTO es más elegante, más práctico, más cómodo, más económico y de mejor calidad. Basados en esta preferencia con que la gente joven nos distingue, presentamos en el Tercer Piso el más extenso surtido de sweaters de invierno para niños y muchachos, del que este anuncio es una mera referencia.

El Encanto

El Departamento Postal servirá a usted cualquiera de los artículos anunciados.

Sweater de jersey de lana de fina calidad. Colores surtidos. 8 a 14 años 1.75

Sweater de lana y algodón. Variedad de colores y dibujos. 10 a 16 años 1.50

Pantalones de casimir en distintos colores 2.00, 2.25 y 2.50

Sweater de lana y algodón. Colores surtidos. 4 a 14 años 1.00

Sweater de lana pura, tejido afelpado, con cierre de corredera. 10 a 16 años 2.75

Sweater de lana y algodón. Colores y dibujos surtidos. 3 a 6 años 75c.

Sweater de lana de magnífica calidad. Tejido fuerte. Varios colores y dibujos. 4 a 8 años 1.25

Pantalones bombachos de casimir en colores surtidos 1.75 y 2.00 (Según talla)

Sweater de estambre muy fino. Varios colores combinados muy atractivos. 3 a 7 años 2.00

TERCER PISO.

M.E.C.D. 2016

SECCION 9A

TELEFONOS:
Dirección A-3577
Jefe de Redacción A-3205
Sección de Sports M-7912

DIARIO DE LA MARINA

TELEFONOS:
Quejas M-7911
A. Clasnficados . A-3333
Agencia Marianao FO-7380

SECCION 9A

AÑO CII — EL PERIODICO MAS ANTIGUO DE CUBA — LA HABANA, MARTES, 20 DE NOVIEMBRE DE 1934 — ACOGIDO A LA FRANQUICIA POSTAL — PAGINA TRECE

LA ACTUALIDAD

Sindicatos revolucionarios

(Por LEON ICHASO)

NO PUEDEN calcularse los millones y millones de pesetas que suman los estragos causados por la Revolución en Asturias. No bajan de 90 millones. Los revolucionarios marxistas iban atacados de fobia destructora. Toda la enorme capacidad de sus instrumentos de guerra y de terrorismo la emplearon en demoler y en matar.

De aquí la urgente necesidad de que se envíen recursos para auxiliar y reconstruir aquella región. Los diputados que la representan en el Parlamento han solicitado un crédito de 30 millones de pesetas. Pero esta cantidad no sirve más que para comenzar la empresa reconstructora. Ha de ser reforzada por los fondos de todos aquellos sindicatos que fueron los verdaderos proveedores y abastecedores de la revolución. De sus fondos salieron todas aquellas incontables cajas de dinamita, todas aquellas ametralladoraas y todas aquellas otras armas— algunas de ellas estrenadas en Asturias —de que con tan pródiga abundancia estaban provistos los revolucionarios.

El sindicato de la zona minera asturiana ha sido el máximo mayordomo de la revolución en aquella provincia. Nada más lógico, por lo tanto, y más natural, que el que carguen sobre él principalmente los gastos de la reconstrucción de Asturias. Ya el Parlamento ha acordado por medio de la Ley de Gil Robles, que conoce el lector, la aplicación de las cajas de los sindicatos revolucionarios a los auxilios y a la obra reconstructiva de los lugares que sufrieron las iras devastadoras del marxismo rebelde. Entre ellos se cuenta en primera línea el sindicato minero asturiano.

A este sindicato pertenecían su Secretario Amador Fernández y González Peña a quienes sorprendieron desembarcando armas en el famoso contrabando de San Esteban de Pravia. El que acaudilló la revolución en Oviedo fué Belarmino Tomás, uno de los principales dirigentes del citado sindicato. Javier Bueno, director de "Avance", órgano de aquel organismo, que, después de haber militado en las filas monárquicas, pasó al campo marxista, figura entre los primeros jefes del movimiento en Asturias. Era el sindicato el que sostenía este periódico como lo prueba el hecho de haber recibido, según cuenta publicada en sus páginas, la cantidad de 157,507-33 pesetas y como lo demuestra otra cuenta rendida por el mismo sindicato en vísperas de la revolución, conforme a la cual entregó al periódico 473,433-45 pesetas.

La compra de las armas, el buque con el cual se realizó el contrabando por San Esteban de Pravia y el abastecimiento general de la revuelta en Asturias salieron de las cajas del mencionado sindicato.

No realizaban para ello ningún milagro. Dichas cajas estaban opulentamente nutridas. Según datos que hemos recibido, percibían 0.25 pesetas por cada tonelada de carbón que se extraía de las minas. Así llegaron a ingresar en los seis años últimos 2.261,694-07 pesetas. Se calcula que asciende a cuatro millones de pesetas el capital del referido sindicato. No es extraño que con esta cifra haya podido levantar suntuosos edificios, casas del Pueblo, teatros, salones cinematográficos, salas de billar....Ahora todo ese capital, todos los ingresos de sus rentas se han aplicado directamente para la revolución marxista, para la destrucción y devastación de la misma provincia asturiana donde nació, se nutrió y se desarrolló con la industria de su carbón ese capital del opulento sindicato. Todos aquellos ingresos que debieran haber servido para el auxilio, para el bienestar, para instrucción y para la cultura sana y fecunda del obrero, han sido destinados a la destrucción, al asesinato, a la ruina, al hambre y la miseria del mismo obrero.

Que resarzan, ahora, sus cajas ensangrentadas, algo siquiera de los terribles estragos con que han asolado la antes tan rica región asturiana.

Otras veinte toneladas de armas de los rebeldes, fueron arrojadas al mar en Barcelona

Industrias, comercios y casas de Oviedo destruídos, dados de baja como contribuyentes

El Jefe del Gobierno señor Lerroux manifestó que no será levantado, por ahora el estado de guerra, puesto que la revolución había estado preparándose desde hace un año

BARCELONA, Noviembre 19 (WP) Han sido arrojadas al mar, por orden de las autoridades militares, veinte toneladas de armas.

LLEGO A MADRID TRISTEMENTE IMPRESIONADO EL SUBSECRETARIO DE HACIENDA

MADRID, Noviembre 19 (WP)—Ha regresado de Asturias el Sub-Secretario de Hacienda, quien declaró a los representantes de la Prensa, a su llegada a esta capital, que viene tristemente impresionado a consecuencia de la visita.

Manifestó que han sido dados de baja en la contribución todos los comercios e industrias de Oviedo, que han desaparecido por haber sido destruídas las casas donde se hallaban emplazados, e igualmente se ha dado de baja en la contribución urbana a las cincuenta y ocho casas, cuya destrucción fué completa, valoradas en 10.000.000 de pesetas.

También en Gijón han desaparecido cuatro casas valoradas en 70.000 pesetas y en Avilés desaparecieron siete por causa de incendios, con un valor de medio millón de pesetas.

El Sub-Secretario de Hacienda va a proponer el ascenso a cabo de algunos carabineros de Oviedo que se comportaron heroicamente y que se hallan gravemente heridos.

NO TERMINARA POR AHORA EL ESTADO DE GUERRA

MADRID, Noviembre 19 (WP).—El Jefe del Gobierno, señor Lerroux aclaró hoy que las Carteras de Guerra y Estado que desempeñan desde hace días él y Franco Rocha, son efectivas, y habló de la posibilidad de que se cree el Ministerio de Defensa Nacional, comprendiendo en el mismo todas las fuerzas de tierra, mar y aire.

Opina Lerroux que en la sesión de Cortes de mañana terminará el debate político y entonces el Parlamento podrá entrar en una etapa constructiva.

Con referencia a la terminación del estado de guerra, dijo que si se leen los discursos pronunciados por los diputados socialistas en el Parlamento español así como los artículos publicados en su periódico se advertirá claramente que desde hace un año venían preparando la revolución y que no se trataba de bravatas, sino de un propósito concreto.

Anunció que prepara una combinación de altos mandos militares.

NUEVAS FOTOGRAFIAS DE LA REVOLUCION EN ESPAÑA

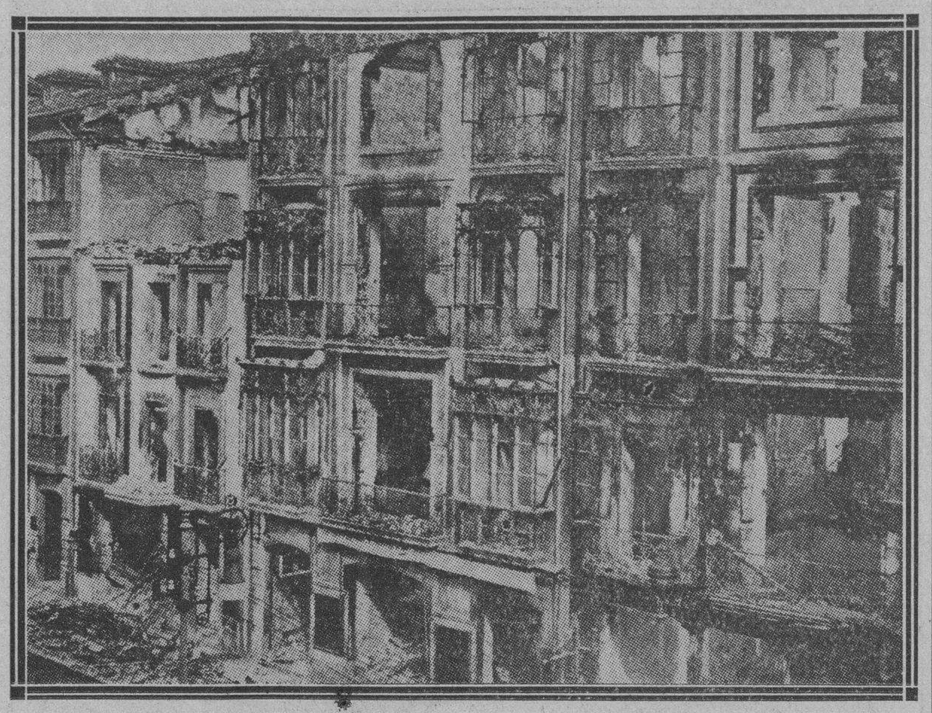

He aquí una magnífica fotografía de una de las manzanas de casas de la calle Uría, la mejor de Oviedo, por la que pueden apreciarse perfectamente los estragos causados por la dinamita y la metralla. Como puede verse, sólo restos de las paredes han quedado en pie.

En S. Sebastián funcionaba una banda para facilitar la fuga de los revolucionarios

Detenidos el que voló la caja fuerte de la fábrica de armas de Trubia, robando el dinero y el inquilino de la casa de Bilbao, donde han sido encontradas 600 bombas

SAN SEBASTIAN, Guipúzcoa, Noviembre 19 (WP) — El Gobernador Civil de esta provincia ha descubierto y desarticulado el funcionamiento de una banda que se dedicaba a facilitar el paso de la frontera a Francia a los elementos complicados en los pasados sucesos revolucionarios.

La banda tenía una tarifa, según la cual abonaban cien pesetas los revolucionarios de poca importancia y mayor cantidad los restantes, según su categoría dentro del movimiento.

Los detenidos por este motivo son diez y todos ellos han sido puestos a la disposición de las autoridades militares.

DETENIDO EL QUE SE ROBO DINERO DE LA FABRICA MILITAR DE TRUBIA

OVIEDO, Noviembre 19 (WP)—Ha sido detenido por la Guardia Civil José Piniella, acusado de haber volado con dinamita la caja de caudales de la fábrica militar de Trubia, llevándose una importante cantidad de dinero.

Se ha anunciado que el homenaje al Ejército se celebrará definitivamente el próximo miércoles, desfilando las tropas por las principales calles de la población. Los soldados recibirán recompensas en metálico y un rancho extraordinario.

DETENIDO EL DEPOSITARIO DE 600 BOMBAS DE DINAMITA

MADRID, Noviembre 19 (WP)—Ha sido detenido en Madrid el señor Leopoldo Salcedo, en cuyo domicilio, en Bilbao, encontró la Policía 600 bombas de dinamita.

El señor Salcedo se encontraba en esta capital con nombre falso.

Detalles del asesinato, en Turón, de 8 hermanos de las Escuelas Cristianas

PALENCIA, noviembre 19. (SE.)—Ha regresado de Asturias el director de las Escuelas de la Doctrina Cristiana, don Darío Peña, después de recorrer las diferentes Casas de la Comunidad en aquella provincia, relatando detalles de lo ssucesos revolucionarios, especialmente de los desarrollados en Turón.

El día 5, al estallar la revolución, los rebeldes se apoderaron de ocho Hermanos de las Escuelas Cristianas y los condujeron a la Casa del Pueblo, donde ya habían abierto unas fosas y los fusilaron con ametralladoras.

Al director del Colegio, después de muerto le seccionaron el cuello; al Hermano Victoriano, como no le mataran las balas, un revolucionario le dió en la cabeza varios golpes de mazo.

Parece que el Comité revolucionario de Turón estaba presidido por Leoncio Villanueva, que es, precisamente, de la logia masónica de la localidad.

El enterrador ha sido detenido y se espera que confiese quiénes le ordenaron que enterrara a las víctimas de estos asesinatos.

La comisión gestora que tiene Madrid

MADRID, noviembre 19. (SE.) — El gobernador civil, señor Morata, entregó a los periodistas la siguiente relación de las personas designadas para formar la Comisión gestora del Ayuntamiento de Madrid:

Don Rafael Salazar Alonso.
Doña María de la Consolación Bastos y Mora de Bastos Ansart.
Don Enrique Ortega Mayor, vicepresidente de la Cámara de Industria.
Don Angel Uriarte Rodríguez, ídem del Círculo Mercantil.
Don Florentino Rodríguez Piñero, de la Cámara de Comercio.
Don Luis Muntán y Claramunt, industrial.
Don Gabriel Montero y Labrandero, industrial.
Don Juan Baixeras Padrós, secretario de la Federación Patronal.
Don José Ramón Otero, obrero católico.
Don Moisés Garrido Martínez, del partido agrario.
Don Alfredo Eleix y Mateo Guerrero, ídem.
Don Francisco Alvarez y Rodríguez Villamil, reformista.
Don Eduardo Serrano Coruña, presidente de la Asociación Médico Farmacéutica Ferroviaria.
Don Amalio Andueza Alfaro, radical.
Don Emilio Rueda Maestro, radical.
Don José Verdes Montenegro, radical.
Don Jesús Castro y Fernández, radical.
Don José Soler y García Guijarro, de la Ceda.
Don Joaquín García Gallo, de la Ceda.
Don José María Soroa, de la Ceda.
Don Francisco Morales Pleguezuelo, de la Ceda.

La Fábrica Nacional de Armas de Trubia, ha sido cerrada indefinidamente

TRUBIA, noviembre 19. SE. En el tablón de anuncios de la Fábrica Nacional apareció el siguiente:

"Se cierra esta Fábrica por tiempo indefinido, quedando anulados los contratos de trabajo.

Queda disuelta la Escuela de formación profesional.

Todo el personal que habita casas propiedad de esta fábrica las desalojarán en el plazo improrrogable de un mes. Expirado el plazo se procederá a desalojarlas.

Se exceptúa al personal jubilado."

Hechos y desmanes más salientes del fracasado movimiento de los revolucionarios en parte de España

En Cerulleda (León), los revoltosos piden al cura cuanto tenía. Luego le piden más, bajo amenaza de muerte. Su hermana se vuelve loca, arrojándose al río. No matan, por fin, al cura, pero saquean y destrozan la iglesia.

—En Villamarín (León), atacan el cuartel de la Guardia civil, llevando por delante a un guardia preso, al que apuntaban por detrás con un revólver para que avanzase.

—Párrafo de la carta de un soldado de cuota de León, hijo de don César Secano: «Avanzamos contra esos salvajes que no respetan heridos, ni prisioneros, ni incluso a sus mismos compañeros».

—En varios pueblos de la provincia de León, los vecinos, armados, hacen huir a los revolucionarios.

—Las iglesias de Valporquero y Valverda (León) son quemadas.

—En Campomanes, asesinan a un teniente y a nueve guardias civiles

—En la carretera de Campomanes a León, los rebeldes sorprenden una camioneta de guardias civiles, matando a varios. Sacan los ojos al teniente, descuartizándolo, y con sus restos van a Campomanes para enseñárselos a los guardias, que aún se resistían.

—Cerca de Campomanes, en la finca El Escobal, gritan los revoltosos levantando bandera blanca: «Cmaradas, no tiréis, que nos rendimos». Y en cunto se acercan los soldados, son ametrallados por los rebeldes.

—Son asesinados los curas de Valdecuna, Ama, Liaño y Ujo, quemando, además, las iglesias.

—En Moreda, las mujeres socialistas arrastran por las calles al cura don Tomás Suero hasta darle muerte.

—En Cabarona, queman una iglesia y persiguen a los sacerdotes, que logran huir.

—En Ujo, asaltan el cuartel de la Guardia civil, matando al teniente y quince números, a sus mujeres y a sus hijos.

—En Ujo es crucificado un Hermano de la Doctrina Cristiana.

—En Valpardo, queman la iglesia.

—En Bembibre queman la iglesia, el Ayuntamiento y el archivo.

—En Mieres es asesinado el párroco y quemada la iglesia.

—En Avilés los revoltosos «sólo» quemaron siete casas.

—En Alquiras, son detenidos tres sujetos que incendiaron la iglesia de San Isidro y una fábrica de corchos.

—El director de Beneficencia marcha a Asturias para hacerse cargo de los niños abandonados.

—El teniente aviador Tomé, herido en el pecho, a pesar de que se desangraba, siguió manejando el aparato hasta aterrizar en León completamente desfallecido.

Confiesan los soviets que las atrocidades que se cometieron en España son una obra suya

«Hora es ya de acabar con este fermento de dolor y de miseria»—dice **Le Matin**—y de dar la batalla a las hordas del Frante Unico, a incendiarios, dinamiteros y asesinos»

El diario francés «Le Matín» publica el siguiente editorial:

«El diario oficial de los Soviets en Francia lanza hoy este grito de triunfo: **Durante quince días los Soviets han sido dueños de Asturias».**

Sabemos a quién corresponde este pretendido poder de una quincena. Una vez más, el mundo ha tenido el corazón en un puño. Conventos y fábricas incendiados, la Universidad de Oviedo literalmente pulverizada por dos mil kilos de dinamita, gentes sin hogar, sacerdotes y catedráticos martirizados con refinamiento salvaje, que en vano se buscaría en los últimos pueblos sin civilizar.

Sabemos también, por los artículos de la prensa moscovita, que el Gobierno soviético ha contribuído con su poderosa ayuda a esta conmoción sin precedente, al menos en la Europa occidenta'.

Hemos de repetir hasta la saciedad que la Tercera Internacional y el Gobierno de los Soviets no son más que una cosa. Y de la confesión descarada hecha por la «Pravda» se deduce que Stalin debe ser considerado como jefe oficial de la U. S. R. S. y de la Revolución Mundial.

No hace muchos días, esta misma «Pravda», debidamente controlada por los Poderes de la U. R. S. S., anunciaba, con una satisfacción extraordinaria que en la quincena precedente de 6 de octubre de 1934, las empresas parisienses habían sido dotadas de quince nuevas células, comunistas. Nueva prueba de la perpetua y obstinante ingerencia de la U. R. S. S. en la política interior de nuestro país y su encarnizada lucha para romper todos los resortes de la economía nacional.

Hoy, los agentes de Moscú en Francia proclaman la ingerencia de Moscú en la revolución española y su directa inspiración en el desencadenamiento de las atrocidades cometidas en Asturias.

¿Qué esperan, pues, las Cancillerías para decidirse a intervenir? ¿Cuándo dejarán de concebir como aliado a un Gobierno despreciable, cuya doblez traiciona los pactos al mismo tiempo que los suscribe?

Hora es ya de acabar con ese fermento de dolor y de miseria. Al Gobierno y a la inmensa mayoría sana e incorruptible de la nación corresponde dar la batalla a las hordas del Frente Unico, a los incendiarios, a los dinamiteros, a los asesinos.

Sería criminal dejar que se divulguen impunemente los requerimientos de agresión contra los representantes de un Gobierno amigo de Francia con estas cínicas palabras, expuestas en el órgano oficial de los Soviets.

«El Embajador de España en París protesta contra las manifestaciones hechas en el Mediodía de Francia. ¡Aumentadlas!»

Ante estos hechos es preciso imponer el orden, sin ninguna clase de debilidades, tanto desde el punto de vista nacional como internacional.

Francia no puede ni debe ser escenario de violencias y asesinatos de agitadores sin Patria».

LA CRIMINAL MANIOBRA CONTRA ESPAÑA

(De «The Times» del 19 de octubre)

«RIGA, oct. 18.—El Comité Ejecutivo de los «Comintern» y la Internacional de Comunistas Jóvenes han decidido continuar suministrando a los revolucionarios españoles asistencia poderosa, contra el Gobierno de Lerroux.

Han nombrado cuatro agentes bajo la presidencia de Mr. Marcel Cachin, diputado durante muchos años en el Parlamento francés, para llevar a efecto dicho acuerdo.

Estos agentes llevan instrucciones de recoger a los socialistas y comunistas de dentro y fuera de España para emprender una acción común contra el Gobierno de Lerroux.

Durante esta campaña, el Comité Ejecutivo de los «Comintern» autoriza a los agentes para olvidar las diferencias entre los adheridos a los «Comintern» y los socialistas más moderados, si éstos están dispuestos activamente a ayudar para mantener encendida la llama revolucionaria en España.

París es actualmente el centro organizador de la campaña española de los «Comintern».

«LONDRES, oct. 18.—Otro movimiento se ha hecho en las maniobras del «frente único». El Partido Laborista Independiente y el Partido Comunista han enviado juntamente al Partido Laborista una carta proponiendo «un esfuerzo común para ayudar a los obreros españoles».

Se propone que se organicen manifestaciones y socorros metálicos «para ayudar a los obreros españoles en su lucha».

Si el Partido Laborista propone otra forma de acción práctica para conseguir la máxima ayuda, el Partido Independiente Laborista y el Partido Comunista cooperarán con el mayor interés a la misma».

Reclámase una aclaracion a la Ley de 8 horas

Los Centros Regionales, por su labor benéfica, merecen una excepción equitativa

El Jefe del Estado recibió ayer en horas del medio día una comisión de Presidentes de Centros Regionales.

Acompañaba a los comisionados el doctor Pedro Herrera Sotolongo, en calidad de asesor legal.

Formando parte del Comité iban los señores Evencio Rodríguez; Emilio Castrillón; Jesús María Bouza; Vicente Fernández Riaño; Avelino González; Alejo Meijido; Jaime Domínguez y Ramón Alvarez.

Según manifestaciones del doctor Herrera Sotolongo, los visitantes solicitaron del Presidente de la República una aclaración en lo que se refiere a los Centros Regionales con Sanatorios, de la Ley de Nacionalización del Trabajo (50 por 100), y del proyecto de Convenio que limita las horas de trabajo a 8 horas diarias y 48 semanales. Este Convenio fué adoptado por la Conferencia Internacional del Trabajo, celebrada en Washington el 29 de octubre de 1919 y publicado en la «Gaceta Oficial» el 1o. de noviembre actual.

Estiman los exponentes que ambas legislaciones sólo comprenden a comercios e industrias, no a entidades que, cual los Sanatorios, son organismos benéficos.

Por tal virtud proponen que al aclararse dichas disposiciones queden exceptuados de su cumplimiento los Centros Regionales con Sanatorios.

Los comisionados cambiaron impresiones ampliamente sobre este particular con el Jefe del Estado.

Este les prometió trasladar el asunto al Consejo de Secretarios para que resuelva en definitiva.

Espérase que hoy mismo el Consejo trate el caso en la sesión ordinaria.

El capitán Iglesias ha embarcado para Bata y Fernando Poo

En varias poblaciones de España se han tributado homenajes a las tropas

CADIZ, Noviembre 19 (WP)—Han llegado a esta ciudad el capitán Iglesias y los demás miembros de la expedición al Amazonas, embarcando en la moto-nave «Plus Ultra», rumbo a Fernando Poo y Bata, donde realizarán trabajos análogos a los que han de efectuar en el Amazonas.

HOMENAJE AL EJERCITO EN DISTINTAS POBLACIONES

MADRID, Noviembre 19 (AP).—Los despachos que se reciben del Ferrol, Murcia, Cádiz, Lungo y otras poblaciones dan cuenta de que se han celebrado homenajes al Ejército, con brillantísimos desfiles de las tropas por las principales calles.

Un público numeroso presenció los desfiles, tributando prolongados aplausos a las fuerzas militares.

FALLECIO EL AFAMADO PROFESOR DE MEDICINA, OZANO

ZARAGOZA, Noviembre 19 (WP) Ha fallecido en esta ciudad el eminente médico y profesor de la Facultad de Medicina, Doctor Ozano, que gozaba de fama mundial.

Conducido a Madrid el cabecilla del Rosal que se escapó con los fondos

MADRID, no-. 19. (SE).—Ha sido traído a Madrid, debidamente escoltado, Amaro del Rosal Díaz, de 30 años de edad, empleado de Banca, que fué detenido por la policía portuguesa.

Este es el individuo al que el italiano Fernando de la Rosa Leucioni, quien, como se recordará, se presentó en la Dirección de Seguridad, acusó de ser el autor de los sucesos revolucionarios de Tetuán de las Victorias y Cuatro Caminos y que después se fugó con los fondos de la revolución.

Al ser detenido se le ocuparon diez mil quinientas pesetas y mil escudos portugueses.

POLITICOS Y PRENSA

FRAGMENTOS. Para el DIARIO DE LA MARINA

ESTAMPAS MACABRAS

La lista de los fusilados en Turón (Asturias) por los revolucionarios.

Don Lorenzo Polidura, director de las Escuelas de Hulleras del Turón.
Don Héctor y D. Rosario Sanz.
Don José Baltasar.
Don Ramón Martínez y D. Wifredo Fernández, profesores.
Don Filomeno López, cocinero.

Un padre pasionista, de la residencia de Mieres, que se encontraba accidentalmente en esta población para confesar y dar la comunión el primer viernes de mes.

Y el teniente coronel y el comandante de Carabineros, destinados en Oviedo.

Don Rafael del Riego y de Ramón, ingeniero de Minas.

Don Cándido del Agua, jefe de los guardas jurados.

El corresponsal de «La Región» y empleado de Hulleras del Turón, D. César Gómez.

Los salvados, después de haber sido hechos prisioneros, son:

Don Francisco Brena, D. Luis Verlier, D. Emilio Durán, D. Sebastián Sanz, D. José Fernández, el ecónomo doctor Manuel Capellán, Don César y don José Gómez, un guarda jurado, dos guardias civiles y el hijo del suboficial señor Hernández.

Los revolucionarios se apoderaron de 81.000 pesetas de Hulleras de Turón y de otras cantidades pertenecintes a varias personas más.

La muert del Cón ul de Bélgica en Santander

Ocupaba en el hotel Asturias, de Oviedo, una de las habitaciones que dan a la calle, las cuales fueron extraordinariamente batidas por el fuego de los revolucionarios. Toda la fachada de este hotel está acribillada a balazos, y los impactos de los proyectiles llenan las habitaciones exteriores y aun los pasillos que bordean aquéllas y hasta las cuales llegaban las balas después de atravesar tabiques.

Los huéspedes, según es sabido, se refugiaron en el interior, y allí permanecieron cuatro días; pero el cónsul de Bélgica, que era militar y había tomado parte en la guerra europea, quiso hacer una observación personal de los sucesos, y arriesgándose a su habitación exterior, al levantar una de las persianas laterales de un mirador, recibió instantáneamente un tiro en la frente, que le causó la muerte.

Trance del Sr. Alas Pumariño, gerente del Banco Asturiano, prisionero de los comunistas.

Un jefe de la prisión se acercó al señor Alas y le preguntó:

—¿Es usted concejero del Banco Asturiano?

—Sí, señor—contestó éste.

—¿Fué usted presidente de la Diputación provincial en tiempo de la Dictadura?

—Sí, señir; lo fuí.

Cuando el guardián desapareció, el señor Alas se volvió a sus compañeros y les dijo con serenidad y firmeza:

—Amigos míos, me despido de ustdes, porque estas preguntas indican que me van a fusilar.

Pocos momentos después pasó por allí el delegado del Comité revolucionario, que era un minero. El señor Alas le dijo:

—Ya sé que estoy clasificado para ser fusilado.

—Sí, señor—contestó el delegado.

—Pues entonces, como en esta situación tengo derecho a pedir un favor, ruego que se me conceda.

—¿Cuál es ese favor?

—Pues que me fusilen inmediatamente, para no tenerme en esta situación.

El carcelero contestó:

—Todo tiene su momento. Pero, créame, si yo pudiera variar la clasificación hecha, en favor de usted, lo haría ahora mismo.

—Esto ocurría el día 12 por la mañana. En la noche de ese mismo día, uno de los guardianes, que acciona-ba, como todos los demás, constantemente con la pistola en la mano, entró en la prisión y preguntó:

—¿El ciudadano Pumariño...?

El Sr. Alas pensó que le habían designado como a un republicano, y contestó, acomodándose al ambiente socialista de la revolución:

—Yo soy, camarada.

—Haga el favor de salir.

El señor Alas comprendió que iba a ser fusilado, y se dirigió a los compañeros que allí quedaban, diciéndoles:

—Adiós, señores. Si vuelvo, hasta luego, y si no, hast la eternidad.

Pero los contrastes de la vida son terribles. Porque al pasar a otra habitación, en lugar de fusilarle, le invitaron a tomar un tazón de leche y varias galletas.

—Jamás me conocí hasta ese momento—manifiesta el señor Alas—. Yo pedía a Dios que murieran todos mis seres queridos antes de estar sometidos a aquellos forajidos. Ya tenía pensado mi último grito, que debía ser solamente el de «¡Viva España!», sin alharacas y sin otras manifestaciones.

El asalto al Convento de San Pelayo

Se conocen también detalles de la manera en que fueron evacuados algunos conventos. Las monjas de San Pelayo, que son de clausura y que es el convento más antiguo de España, al extremo de que tiene documentos de Alfonso II, el Casto, cuando estalló la revolución, a los tres días, se presentaron en dicho convento los mineros, uno de los cuales parece ser que era hermano de una de las monjas legas de la comunidad. La superiora se presentó a dichos obreros y conoció a uno de ellos, llamado Manolo y le dijo: ¿Pero eres capaz de matar a tu hermana? Y el obrero, ante la insinuación de la monja, calló y advirtió que no tenía más remedio que registrar el edificio. Sin embargo, se retiraron de la casa; pero poco tiempo después volvieron. La madre superiora había ido al Sagrario de la capilla y había administrado la comunión a todas las hermanas, para consumir las partículas sagradas, con objeto de evitar la profanación de las mismas. Por tres o cuatro veces se presentaron los revolucionarios con la intención de registrar el edificio, hasta que por fin, dispusieron la evacuación del mismo, no sin antes amenazar por tres o cuatro veces con el fusilamiento a las monjas, de las que alguna de ellas pasa de los noventa años.

Las hermanas salieron del convento y fueron repartidas entre los vecinos de los lugares limítrofes, y así se salvaron todas ellas de la catástrofe. Sin embargo, pocos momentos después, explotaron varias bombas dentro del convento, incendiándole.

Declaraciones de Badía

El periódico «L'Humanitat», de París, publica unas declaraciones hechas a un redactor suyo por el ex jefe superior de Policía de Barcelona, Badía.

De ellas nos parece interesante destacar esta afirmación:

«—Si ustedes hubieran triunfado, ¿cuál hubiera sido la forma de la República catalana?

—Nosotros—dice el señor Badía—no nos hubiéramos encerrado dentro de ningún dogma. Nuestra República catalana hubiera dado el máximo de libertades individuales. Hubiera adaptado su carácter al del pueblo catalán. Habría tomado la forma socialista, reformista, e incluso, comunista, siguiendo el desarrollo del movimiento de las masas. Hay que tener en cuenta que cuando Maciá, en 1923, se refugió en Perpignan,, declaró también a un corresponsal de «L'Humanitat»: Todo por la liberación de Cataluña, incluso el comunismo.

El transcriptor,

UN OCIOSO

Madrid, Octubre 1934.

ACEITE REFINADO DE SOYA
"OK"
FABRICANTES Y EXPORTADORES
THE EAST ASIATIC Co LTD.
COPENHAGUE
CALIDAD SUPERIOR GARANTIZADA
PARA ENSALADA
ACEITE EXTRA FINO

ACEITE VEGETAL DE SOYA "O K"
El Aceite Vegetal más puro y refinado, y de mejor sabor.
Para toda clase de comidas y ensaladas.
Rinde más y cuesta menos.
ADQUIERALO EN LOS BUENOS ESTABLECIMIENTOS DE VIVERES.

SI ES DE LA CASA DEL PERRO ES BUENO
ARTICULOS FINOS DE PIEL

M.E.C.D. 2016

DESDE EL BULL PEN

Parece que la gruesa nómina de los S. Luis Cardenales le ha hecho ya su idea firme de abandonar el team para no verse en el problema de los contratos de los players

Por GALI

El team de los Cardenales de San Luis ha de venderse dentro de poco... Todos esos comentarios que se han hecho en los últimos días han de convertirse en realidad antes del primero de Diciembre, y Breadon abandonará la presidencia y el control principal del club para dejar la novena en manos de Branch Rickey, que entiende un poco de estas cosas... Nadie se explica que Breadon abandone su «viejo amor» después de haber capturado el campeonato del mundo en forma tan impresionante, pero, no cabe dudas que existe justificación a esta decisión... Los Cardenales, pese a su poderío, estaban dejando muchas pérdidas este año, y si el team no llega a ganar la serie mundial hubiese finalizado en su línea de cuentas debajo de la línea roja, que es la que señala las pérdidas y ganancias de todo negocio... La perspectiva de una larga polémica con los hermanos Dean, por el sueldo que éstos han de percibir en 1935, así como los distintos problemas de salarios que han de presentarse con otros jugadores, los cuales están ganando hasta ahora sueldos irrisorios, habrá motivado también la escapada de Breadon, cuyos recursos no son tantos como para hacerle frente a la situación... Lew Wentz, en cambio, es multi-millonario y teniendo enorme afición por el base ball, bien puede gastarse o perder unos cuantos miles de pesos en su afán de mantener contentos a todos los players del team...

He aquí unas cuantas notas de interés en relación con el ambiente deportivo mundial:

La Federación Americana de Lawn Tennis está que trina con motivo de las actividades del promotor Bill O'Brien y Big Bill Tilden, cerca de sus ases de la Copa Davis... Y sus mentores, observando serenamente el panorama, parecen convencidos de que están haciendo el papel de «entrenadores» de la trouppe profesional del largo jugador... Tilden dijo una vez que iba a vengarse de una disposición que tomaron contra él los solones del tennis americano, y hasta el presente, ha ido cumpliendo fielmente su palabra... Desde 1931 al presente ha roto tres teams americanos de la Copa Davis... Se dice que el reciente triunfo de Bob Olin fué producto de una pala... Tanto Bob como Maxie Rosenbloom pertenecían a una misma cuadra... El triunfo de Yale sobre Princeton, en los matches de foot ball del sábado, ha roto la esperanza de los leales de los Tigres de ver terminar invictos a sus favoritos en la presente season...

El campeonato profesional de base ball que se viene ofreciendo en Cuba no es de primera categoría, pero, repetimos que en el mismo se viene jugando pelota de clase Doble A... Muchos creen que Lázaro Salazar es el mejor player del campeonato, y puede que sea así, sin embargo, a nosotros nos gustará ver si los fans sostienen el mismo criterio cuando el joven outfielder tropiece con su primer slump del año... Strike Valdés, el pimentoso infielder, parece la mejor segunda base del campeonato, en el aspecto defensivo, pero Abreu y Etchegoyen sostienen mejor hitting... Abreu, incidentalmente, está completando tantos doble plays como Strike... El «Habana» ha lucido hasta ahora la novena más pobre del campeonato, pero todo se debe a que sus players han iniciado la season en completo slump... Correa, Pipo de la Noval, Rojo, Gutiérrez y Fermín Guerra batean mucho más de lo que han demostrado hasta ahora... El «Marianao» parece tener el mejor infield y el mejor trío de outfielders, pero la falta de pitchers le hará perder algunos games... El campeonato está equilibrado, pero «Habana» y «Almendares» tomarán ventaja cuando sus hiteers comiencen a batear... Los observadores imparciales dicen que Mike González debió haber sido pasado intencionalmente a la inicial cuando salió a batear de emergente en el encuentro del domingo, y todo parece indicar que los que así piensan tienen razón... Mike es un corredor lento y no hubiera ocasionado daño de ser pasado intencionalmente... Al bate, en cambio, era el más indicado—por su experiencia—para pegar el hit...

En el presente campeonato no abundan los grandes bateadores, pero los teams se defienden mucho con su fielding y esto es suficiente para que la justa se desenvuelva con entera felicidad... Nadie tendrá ganado hasta el final, y tenemos la seguridad de que ha de apreciarse un final interesantísimo... Hasta ahora se han reservado cerca de 250 pesos para los premios finales de la contienda... Si el entusiasmo de los fanáticos continúa «in crescendo», la Liga podrá reservar una bolsa de 1.500 pesos para el final, y esto hará que los tres teams jueguen muy buena pelota... Mike González se propone probar varios jugadores más en el «Habana», antes de que termine la season... Estos muchachos han de ser jugadores aficionados... El jueves jugará el «Habana» con el «Marianao», y Jesús Miralles encontrará una buena oportunidad para anotarse el segundo triunfo de la novena roja... Miralles no inicia un game desde el choque inaugural de la temporada, y será con toda seguridad la selección de Julio Rojo... Por el «Marianao» pitcheará Lalo Rodríguez, que ganó fácilmente la única salida que ha hecho... Chiquitico Jiménez llegará a fin de mes para reforzar el pitching staff del «Marianao», y cuando debute, los fanáticos verán en acción al mejor hurler que ha producido la Víbora en los últimos tiempos, un muchacho de condiciones que fué el sostén de la novena de Joseíto en su última invasión por los Estados Unidos.

Termino contestando al «fanático Yankee» que me escribe lo siguiente: Soy, efectivamente, sobrino del señor Juan Galiana, que fué durante muchos años empleado de la Ward Line, en sus oficinas de New York... ¿Le conocía usted?...

MEJORA EN SUS ENSAYOS EL TEAM DE VOLLEY BALL

El team Olímpico de volley ball, que aun no ha recibido su nombramiento oficial del Comité, continúa celebrando sus matches de exhibición a manera de práctica y ya en la última salida, los muchachos parecieron con mejor team work, logrando impresionar en sus jugadas, Murias y Palacios jugaron admirablemente

SE INICIA ESTA NOCHE, EN LA CANCHA DEL ASTURIAS, LA JUSTA JUNIOR DE HAND BALL DE LA LIGA SOCIAL DE AMATEURS

Con tres grandes partidos se inaugurará la temporada. El campeonato parece equilibrado y resultará de verdadero interés. Durará dos semanas. Todos los choques en el «Asturias»

Comenzará esta noche, tras eficiente preparación, el campeonato junior de hand ball de la Liga Social de Amateurs, en el que se han inscripto para competir representantes de distintas entidades de prestigio.

Para hoy se ha combinado un bonito programa de tres partidos dobles, en el que figura un grupo de los mejores players. La combinación de Vicente y Rodríguez, del «Goliat», se enfrentará con Alvarez y López, del «Asturias», y al final tendremos a Wilfredo Benítez con Barnetche, del «Goliat», con Salvador Menéndez, el popular Japón, y con Rogelio Rodríguez.

El campeonato durará dos semanas justas, siguiéndose en el mismo el siguiente schelude:

SCHELUDE OFICIAL POR EL QUE SE REGIRAN LOS PARTIDOS DE LAS DOS PRIMERAS SEMANAS

Martes 20, Noviembre (DOUBLES)

Primer Partido: Francisco Alvarez y Abelardo López (ASTURIAS» Vs. Marcos Vicente y Manuel Rodríguez (GOLIAT). Segundo Partido: Francisco Fernández y Miguel Aldama, (FERRETEROS) Vs. Miguel A. Fernández y Félix Fernández (FERRETEROS). Tercer Partido: Wilfredo Benítez y Juan Barnetche (GOLIATH) Vs. S. Menéndez (Japón) y Rogelio Rodríguez (ADC).

Miércoles 21, Noviembre (SINGLES)

Primer Partido: Manuel Castro (FERRETEROS) Vs. Wilfredo (GOLIATH). Segundo Partido: Manuel Fernández Molina (ASTURIAS) Vs. S. Menéndez (ADC). Tercer Partido: Pablo Guerra (FERROVIARIO) Vs. Adolfo González DMCA).

Viernes 23, Noviembre (DOUBLES)

Primer Partido: Miguel A. Hernández y E. Menéndez (FERROVIARIO) Vs. Adolfo González y Hans Berger (YMCA). Segundo Partido: Benigno Montalvo y Pablo Guerra (FERROVIARIO) Vs. José Díaz y Ramón Llecia (GOLIATH). Tercer Partido: Angel Otí y Nicolás Blanco (ASTURIAS) Vs. Francisco Buergo y Julio Infante (FERROVIARIO).

Lunes 26, Noviembre (SINGLES)

Primer Partido: José Díaz (GOLITH Vs. Francisco Buergo (FERROVIARIO). Segundo Partido: Miguel A. Hernández (FERROVIARIO) Vs. Benigno Montalvo (ID). Tercer Partido: Manuel Aldama (FERRETEROS) Vs. Rivas (LIBRE).

Miércoles 28 (DOUBLES)

Primer Partido: Manuel Castro y R. Fernández (FERRETEROS) Vs. Angel Alvarez y Joaquín Ruiz (ASTURIAS). Segundo Partido: Salvador Menéndez (Japón) y Rogelio Rodríguez (ADC) Vs. M. A. Fernández (FERRETEROS). Tercer Partido: Marcos Vicente y Manuel Rodríguez (GOLIATH) Vs. Miguel A. Hernández y E. Menéndez (FERROVIARIO).

Viernes 30 (SINGLES)

Primer Partido: Juan de Mata (FERROVIARIO). Vs. Francisco Buergo (ID). Segundo Partido: Wilfredo Benítez (GOLIATH) Vs. Pablo Guerra (FERROVIARIO). Tercer Partido: Adolfo González (YMCA) Vs. M. Fernández Molina (ASTURIAS).

Cancha oficial: «Deportivo Asturias».

Comienza esta noche el campeonato nacional junior de hand ball

SE CAYO UN FAVORITO CON LA DERROTA DEL ELEVEN DE PRINCETON, 7-0

SPORTS DIARIO DE LA MARINA SPORTS

PAGINA CATORCE LA HABANA, MARTES, 20 DE NOVIEMBRE DE 1934 AÑO CII

AUNQUE PAREZCA MENTIRA... *Por BOB*

El inning más sensacional que se recuerda en un match de Serie Mundial.—Se registró en el séptimo acto del cuarto juego de la serie mundial de 1929, entre los Atléticos de Filadelfia y los Cubs de Chicago. El score estaba 8 por 0 a favor de los Cubs cuando Al Simmons, primer bateador de la entrada, disparó un home run hacia lo último del right. A partir de ese instante, los Atléticos siguieron bateando y no fueron contenidos hasta que anotaron 10 carreras para imponer un nuevo record mundial.

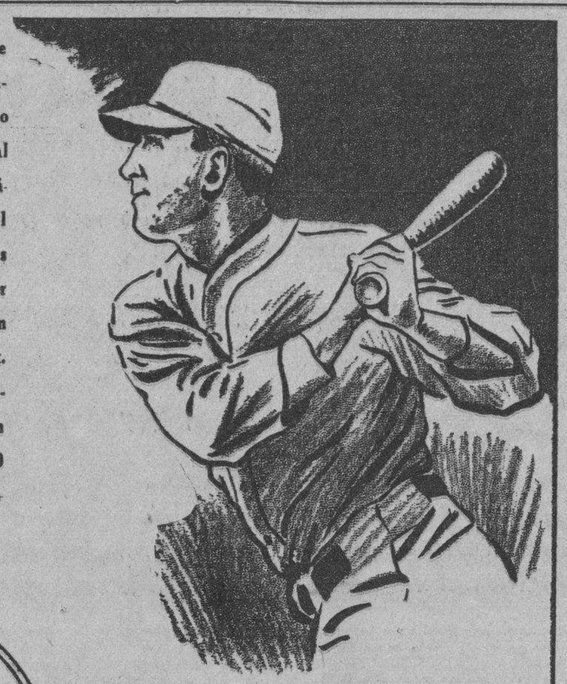

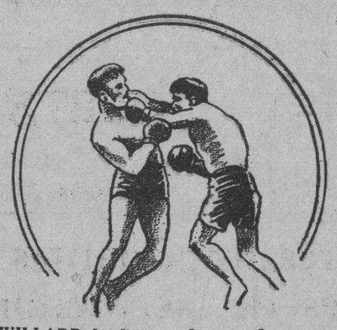

WILLARD le dió tan duro en la quijada a su rival, Fred Stock, en una pelea que ambos sostuvieron en California, en 1932, que se partió la muñeca.

MONTY DE WIRE, un famoso tirador de Altoona, hizo blanco en 200 tiros consecutivos para ganar el campeonato.

La pulcritud exige una buena afeitada

y esas las ofrecen singularmente las populares Hojas GEM, de filo extraordinario en acero especial para instrumentos de cirugía, necesariamente templado a grado sumo.

Amoladas a punto máximo, las Hojas GEM afeitan suavemente la barba más delicada o descañonan la raíz de pelo más recia, sin dejar aspereza o producir escozor en la piel más delicada.

Afeitarse con Hojas GEM es complacer la grata sensación del cutis.

Dist: Emilio Hausman, Zulueta 36F, Habana

GEM

HOJAS MICROMATIC DE UN FILO Y DOBLEFILO

Resultan más duraderas y, por lo tanto, más económicas

PERDIO EL INVICTO EN FUTBOL EL EQUIPO DEL STA. CLARA-COL.

Aprovechándose de inesperado fumbles, el team colegial le arrebató el invicto al líder

SAN FRANCISCO, Noviembre 19. — (AP.) El eleven de foot ball del colegio St. Mary-s, uno de los mejores del Lejano Oeste, terminó ayer con la cadena de victorias consecutivas del Santa Clara College, derrotándolo con score de 7 por 0, sobre un field pantanoso como consecuencia a los continuos aguaceros que cayeron.

El touchdown de la victoria se anotó cuando Sobrero, un back de Santa Clara, que pateaba en primer down en su propio end-zone, para alejar 1 peligro del tochdown, fumbleó la pelota, que fué recuperada por Pennino, un end del St. Mary-s, quién anotó el goal. Bellow punteó el punto adicional en place-kick.

Muchas penalidades aplicadas al Santa Clara influyeron grandemente en sus avances, restándole buenas oportunidades para anotar. St. Mary-s cometió también tres fumbles que resultaron costosos.

ULTIMOS RESULTADOS

El resultado de los últimos partidos celebrados por los grandes colegios ha traido por consiguiente distintas sorpresas de interés, siendo una de las más interesantes la derrota del eleven de Princeton frente a Yale con score de 7x0. Princeton, uno de los más grandes favoritos del año, perdió su invicto en este match, como ocurrió también a Navy y Syracuse.

En el Big Ten se registró otra sorpresa cuando Illinois perdió el chance de ganar el campeonato de la conferencia al ser vencido por los Badgers de Wisconsin con score de 7 por 3. Y en California se notó un espectacular «come back» de los Troyanos de Sc. California, que ganaron a Oregón con score de 33 por cero.

Lo más interesante del foot ball de la última semana fué la derrota de Princeton frente a Yale y la caída del Santa Clara College ante el equipo del Sy. Marys.

Yale fué a este juego con derrotas ante Columbia, Army y Georgia y nadie le consideraba con chance de triunfar, pero los cadetes sorprendieron a la defensa de los Tigres en el primer período, y después de esa anotación pusieron en juego una hermética defensa que no dejó moverse a ningún player de Princeton. El team jugó sensacionalmente, sin una sola sustitución.

La caida de los Marinos se registró ante los Piratas de Pittsburgh con score de 31 por 7. Y Siracuse perdió como Colgate con score de 13x3.

Este último juego fué de verdadera sensación, habiendo anotado Colgate sus dos touchdowns en los últimos 10 minutos de juego. Par de avances inesperados dejaron la pelota cerca del goal line y preciosos pases completaron la jugada.

TRIUNFO EL TEAM DE SEPULVEDA EN EL BASKET BALL

Las muchachas de Raúl Canosa se portaron admirablemente a pesar de tener fuerte rival

El sábado último en los terrenos del Vedado Tennis Club se efectuó un interesante match de basket ball entre el team del colegio Sepúlveda y el de la escuela de Nuestra Señora de los Desamparados, saliendo airosas las muchachas que dirige Raúl Canosa, con score de 16 por 8.

Un buen ataque repartido en los dos halves del game, dió el triunfo a las muchachas del Sepúlveda, que se están preparando con entusiamo para participar en el próximo campeonato femenino intercolegial que ha de convocar la Asociación Atlética Femenina.

Josefina Odoardo, haciendo un primera presentación como atleta del colegio Sepúlveda (la chica solía jugar de la Inmaculada) encestó tres bonitos goals, lo mismo que Poupe, Puig en tanto que Florinda Viamonte, otra adquisición del colegio Sepúlveda, gardeó admirablemente para contener al enemigo.

El team de Nuestra Señora de los Desamparados presentó un formidable conjunto, apareciendo Lourdes Pérez, Chacha Pérez y otras más jugadoras de categoría en el line up.

Se notó mucho la ausencia de Olga del Pico...

El score fué:

COLEGIO SEPUDVEDA			
Raquel Jacquet F.	0	0	0
Josefina Odoardo F.	3	0	2
Olimpia Gutiérrez C.	1	0	0
Poupee Puig G.	3	1	1
Florinda Viamontes G	0	1	1
Adriana Moenk F.	0	0	0
Enid Fernández F.	0	0	1
	7	2	5

COLEGIO NTR. SRA. DE LOS DESAMPARADOS			
Leopoldian Cabrera F	0	1	2
Chacha Pérez F.	2	1	3
Emilia Marquinez C.	0	0	1
Lourdes Pérez G.	1	0	0
Florencia Palacios G.	0	0	0
C. Domínguez	0	0	0
I. Valdés	0	0	0
	3	2	6

	1H	2H	Ttal
Sepúlveda	8	8	16
N. S. Desamparados	6	2	8

HISPANOFILAS

—Aclaración sin trascendencia.
—Nuestros deportes.
—Justicia merecida.

Del proyecto que, para fundar en nuestro Club una biblioteca, se hizo oportunamente, hablaremos con detención en otro momento. Ahora se trata de aclarar a un grupo de nuestros asocia dos unas dudas que al parecer tienen sobre los primeros libros, que han de enriquecer los anaqueles de nuestro acariciado rincón de estudios y meditaciones. Nos parece un tanto socarrona la lista de títulos que pusieron en manos de quien tiene el estudio y la misión de impulsar esta buena idea dentro del Hispano. Allá va esa lista y que cada hispanófilo la digiera como guste: La Casa de las Fieras, de autor poco familiarizado con nosotros; Papeles son papele, Cartas son cartas. No se nos ocurre comentario a este titulito; La Venganza de don Mendo astracanada muy conocida; Si la Envidia Fuera Tiña, obra inédita en colaboración; La Odisea de un Reportero Deportivo, casi de actualidad, aunque desconocida paradójicamente para nosotros; Aquí fué Troya, muy similar a Las Ruinas de Palmira, que tam bién figura en la lista; El Rosario de la Aurora, ensayo o apropósito; La Fiesta del Guatao, comedia de actualidad y casi tan popular como el Tenorio; El Lavandero de los Trapos Sucios,en preparación: Me dolía en Azul y quejé en Blanco; muy largo este título; y No me Hagas de Reir.. Todas estas obras y algunas más, tienen en cartera los chistosos del Hispano. Lo que dicen ellos: no todo a de ser seriedad, Pues para reirse, los que a reirse estén dispuestos, damos esta lista burda y riquícula, que a lo mejor encaja en el ambiente. Pero para nuestra biblioteca, nó.

Deportes en el Hispano.... Siempre han tenido en nuestra sociedad cabida todos los deportes. El Foot-ball Ass., o balompié, fué el fundamento de nuestro Club como entidad dedicada preferentemente al sport. Nuestras actividades en este importante y desdeñado pasatiempo, están ahí, representandas en nuestras vitrinas, mediante certificados de plata y oro, ganados en batallas rudísimas en frente de contrarios considerables y defendidos con todo el tesón de nuestras energías de las asechanzas que que fueron objeto por mor de criterios estrechos y dañinos a la verdadera significación de los deportes en la vida de nuestras sociedades. El Foot-ball Ass. trajo días gloriosos y de imperecedero recuerdo para nuestra amada colectividad; y hoy, aunque no fuera más que como homenaje a aquellas remembranzas felices y a los que fueron actores de tamañas epopeyas, debiera el Hispano mantener en su Campo Armada espectáculos balompédicos que atrajeran a nuestros predios a todos aquellos de nuestros fieles que renunciaron a ser testigos de estos juegos, desde el instante lastimoso en que unos cuantos irresponsables cometieron la injusticia del siglo, eliminando de sus conciertos nuestros colores deportivos, para darle paso inconsciente a nuestra realiuad social y al robustecimiento de nuestra personalidad como sociedad de sport Después del Foot ball, vino el Basket Ball a llenar últimamente nuestras mejores atenciones, y a constituir el motivo de nuestros mejores entusiasmos. Para que en el hispanófilo—balompedista por tradición—se despertaran estas aficiones bienhechoras, tuvo que haber un fuerte motivo de pureza deportiva que le incitara a ello; y este motivo lo constituyó para nuestro asociado, la fidelidad de nuestros atletas actuales, que no más pusieron los pies en nuestros umbrales, ya se echaron encima la responsabilidad de sus compromisos morales con el Hispano y salieron a los cuadros de juego con el mismo entusiasmo y aquella entereza que pusieron en sus luchas los primeros balompedistas de nuestras históricas contiendas tal como para suplir ausencias que las circunstancias nos impusieron y como para darnos una demostración patente de que la vitalidad hispanófila es algo imperecedero y esencial en nuestro desenvolvimiento y en nuestra vida. Pero de esto del basket tendremos que hablar más detenidamente para hacer la debida justicia a quienes justicia merecen dentro de nuestro Club. En una de nuestras próximas columnas trataremos de poner a toda claridad los merecimientos de quienes nos dieron nueva oportunidad para demostrar nuestra pujanza deportiva y el vigor de nuestro personalidad.

DEJARON IGUAL EL CONJUNTO OLIMPICO FEMEN. DE BASKET

En la reunión efectuada ayer para tratar el problema creado con motivo del team Olímpico femenino de basket ball, a la que asistieron los señores Moenck, Aixalá, Bericiartu y Casas, se acordó mantener el equipo primitivamente seleccionado por convenio especial de los dos coaches, en el cual se agregaban tres jugadoras más al conjunto del Liceo de Bejucal.

SE HAN DADO TRES BUENOS PAGOS EN EL TRACK DE 'O. PARK'

Los muchachos pudieron lograr un domingo feliz con los pagos ofrecidos por las máquinas

Tres buenos pagos causados por las victorias de Keewatin, Berder Patrol y Starelius matizaron la fiesta hípica del domingo, motivando diversas sensaciones a los varios miles de aficionados que acudieron como un solo hombre a la gran fiesta celebrada en Oriental Park.

La primera carrera dió motivo a hondas protestas del público, o mejor dicho, de aquellos que habían confiado en la velocidad de Unstained la veloz yegua de Sergio Macías, que corre muy bien la pista seca, Heighe Bob y la hija de Chantey lucharon al final rudamente por la victoria y los jueces dijeron qu había ganado el ejemplar de Villalobos por pequeño margen.

Roger, en el que unos creyeron y otros no, dijo que si alzarse la barrera y aunque Peter Braceup lo persiguió durante todo el trayecto, el ejemplar de Gastón podía haber reservado esas energías para otra ocasión más propicia, si bien aplaudimos la tenacidad de Pimienta y la honradez de Peter en intentar el mejor esfuerzo posible por la victoria. Quiero decir que Roger ganó como quiso.

UNA PARA KENNY BOY

Kenny Boy, que siempre está tocando a la puerta y pocas veces entra, logró su deseo en la tercera de ese día. En buena posición desde las etapas iniciales se fué al frente en los tramos finales para ganar sin susto. Miracle, el favorito, finalizó con su acostumbrada velocidad para obtener sólo el placé.

El Daily Double, que fué muy jugoso, se completó con la victoria de Keewatin al que Mojena llevó el triunfo sensacionalmente, venciendo a Carideo en los últimos saltos.

Berder Patrol reapareció brillantemente obteniendo una victoria de buen pago también cuando sus contrarios se abrieron al entrar en la recta y el hijo de Republic se introdujo junto al riel, ahorrando el terreno que le permitió ganar por cortísimo margen sobre Al Livingston, que finalizó con gran velocidad.

Decoroso ganó la sexta carrera. La quiniela estaba de «globito» porque el segundo que entró fué Honest John, que por la parte exterior hizo su acostumbrado esfuerzo vigoroso de finalista.

Y en la última Starelius se cubrió de gloria venciendo a un buen grupo y ante el desprecio de la mayor parte del público sus escasos partidarios gozaron de un dividendo de 43 pesos en «straight». El hijo de North StarIII que está corriendo muy bien, en forma alguna mereció ese olvido de los fanáticos.

VENCE EL PLAZO DE LAS JUSTAS DE BASKET DE LA «ASOCIACION ATLETICA»

El próximo viernes día 23, vence el plazo de inscripción de los campeonatos de basket ball que para teams menores de 15 y 18 años, de los colegios, ha organizado la Asociación Atlética Femenina. Hasta el presente se cree que intervendrán en la competencia los fives del Colegio Inmaculada, Sepúlveda, Instituto Edison y Estrella, presentando el primero dos equipos.

El sábado, a las cinco se celebrará la reunión final en casa de don Aberlardo Tous y Gutiérrez de Cetina, en O-Reilly 77, ultimándose todos los preparativos relacionados con las dos competencias.

TODAVIA HAY UN CHANCE DE QUE B. RUTH SEA MANAGER DEL CLUB DE BOSTON BRAVES

BOSTON, Mass. noviembre 19. (AP.).—Cada vez acentúanse más los rumores circulantes de que Babe Ruth, famoso jonronero de los New York Yonkees, será contratado para dirigir a los Braves de Boston, de la Liga Nacional, en la próxima temporada de baseball.

Las recientes declaraciones de Jacob Ruppert, dueño de los Yankees e íntimo amigo de Charley Adams, que tiene en su poder la mayor parte de las acciones del Boston, en el sentido de que Ruth sería contratado para dirigir a los Braves en lugar de Bill McKechnnie, en 1935, ha colocado a Emil Fuchs en el «spot» y parece que provocará un interesante cambio en la novena.

Fusch es íntimo amigo de McKechnnie, que, incidentalmente, ha trabajado admirablemente en la dirección de los Braves en los últimos tres años, terminando siempre en primera división a pesar de tener un team mediocre bajo su mando, y no se sabe qué cosa hará si Adams le aconseja que despida a Bill y le dé el puesto al Bambino.

Ruth se encuentra, actualmente, por el Japón, tratando de divertirse un poco, mientras sus amigos de por acá, le busca el empleo para la temporada de 1935.

SE EFECTUARA EL JUEVES EL TERCER PROGRAMA OLIMPICO

Diez peleas de interés han de ofrecerse en la Arena Cristal para beneficio de los fans

El próximo jueves por la noche, a las ocho y media, tendrá lugar el tercer programa de la eliminatoria olímpica de boxeo, celebrándose diez encuentros de mucho interés que esperamos se efectúen oficialmente, pues hasta el presente casi todos los pugilistas se rajan en el pesaje—algunos antes—creando un fuerte problema al comisionado, Luis de J. Martínez.

El programa combinado es como sigue:

ELIMINACIONES DE BOXEO. PROGRAMA NUM. 3

Jueves 22, a las 8.30 pasado meridiano
Fly weight:

1.—José M. Ulfé vs. Ciro Alfonso.
2.—Raúl Fernández vs. Augusto Lage
3.—Lázaro Salgado vs. Nicolás Echevarría.
4.—Gregorio Pérez vs. Juan Suárez.
Bantam weight:
5.—Adolfo Morin vs. Federico Bustamante.
6.—José Llanes vs. Felipe Lavallé.
7.—Guillermo Rodríguez vs. Reemberto Bekec.
Feather weight:
8.—Ramón Rodríguez vs. José Pérez Cantero.
9.—Roberto Pérez vs. Juan García.
10.—José R. González vs. Juan M. Quintana.
Suplente: Isaac Vasconcelos.
Light weight:
11.—Rafael Zayas vs. Armando Díaz.
12.—Daniel Chacón vs. José F. Espinosa.
13.—Alberto López vs. Francisco Suviadú.
Suplente: Emilio Martínez.
Middle weight:
14.—Cátulo Mufaña vs. Angel Calvo.
15.—Benjamín Morales vs. Agustín Isasi.
16.—Manuel Navia vs. Dámaso García.
17.—Ramón Sánchez vs. Goduardo Porro de Mesa.

NOTA: Todos los boxeadores deberán estar un hora antes del comienzo de la primera pelea en la Arena Cerveza Cristal a los efectos del vendado y el reconocimiento médico.

Otra—A las tres de la tarde será el pesaje en la Arena Cerveza Cristal.

CURACION RADICAL Y RÁPIDA

SANTAL MIDY

de los Flujos Recientes ó Persistentes

Exigir la Firma: *L. Midy*

PARIS. 8, rue Vivienne, 8

y en todas las Farmacias

JABEANDO

por "EL VIEJO MAESTRO"

—Sobre boxeo amateur.
—Hacen falta «seconds».
—Un triunfo de Baecita.

En las eliminaciones que se están celebrando para formar el team de boxeo que ha de ir a representarnos a los III Juegos Deportivos Centro Americanos que se han de celebrar en El Salvador, en el mes de Marzo, no hemos visto un personal idóneo para formar el cuadro.

Hemos visto las dos primeras pruebas eliminatorias y suponemos que hayan desfilado ya por el cuadrilátero todos los aspirantes, entre los cuales hemos visto muchos que ni siquiera saben lo más rudimentario en el arte que reglamentara el Marqués de Queensberry.

Consideramos una osadía muy grande la de púgiles (hay que llamarlos de alguna manera) como F. Cadenas, C. Sierra, C. Triana y M. Rodríguez y otros, para no seguir señalando, se presenten en una contienda eliminatoria sin conocer siquiera el A B C del boxeo.

En las pruebas celebradas el pasado domingo en el ring de la Arena Cerveza Cristal sólo advertimos calidad en dos boxeadores. Uno de ellos, William Othon, el chico de la cervecería «La Tropical», que constituye un «cinch», y que es, sin duda de ningún género, la figura más destacada. El otro es Claudio Marticorena, quien a pesar de no ser malo, no le vemos condiciones para hacer nada en El Salvador entre los welters. Nuestra impresión es que nuestro team de boxeo va a ser mediocre en grado superlativo. Y sin querérnosla dar de profetas, estamos por asegurar que el único que podrá hacer algo en la justa boxística será el representante de las sedas de la Nueva Fábrica de Hielo.

En esas justas boxísticas hemos visto cosas que nunca habíamos observado, a pesar de los años que venimos presenciando encuentros pugilísticos.

Hemos visto a un contendiente que se le ha caído el zapato, a otro que se le cayera un guante, y el domingo observamos cómo un «second» se equivocara y en lugar de darle agua a su boxeador, le dió a tomar del líquido que tenía para dar masaje.

Nosotros estimamos que los señores que tienen la sartén por el mango en esta clase de deporte, le harían un beneficio a los boxers designando un par de «seconds», conocedores de su oficio, para asistir a todos los boxeadores. Los hay que por un peso «per capita» harían esa función, y con tan poco desembolso harían una cosa muy necesaria.

¿Qué dicen a este respecto los señores Iglesias, Aramís del Pino y Martínez?

William Baeza hizo su debut el domingo por la noche en el ring de «Miramar Garden» y se anotó un triunfo por decisión en seis rounds contra Marinito Díaz, un muchacho avezado ya en las justas boxísticas, un chico que boxea bastante y que no tiene merengues en sus extremidades superiores.

No hay duda de que ésta ha sido una ruda prueba para Baecita, y que ella lo ha consagrado en el campo del profesionalismo.

Ojalá que caiga en manos de una persona que lo sepa conducir por el camino del triunfo, pues de esta manera muy pronto puede convertirse en uno de nuestros ídolos locales.

El luchador de las enormes patillas que se había anunciado haría su debut en las luchas pancresianas que se vienen celebrando en la Arena Cerveza Cristal no hizo acto de presencia. Brilló por su ausencia.

Alguien nos dijo que el hombre se había quedado en la barbería esperando por el fígaro que lo rasurara, pero nosotros estamos por creer que el hombre se habrá dicho:

«A mí me van a tomar el pelo, y nosotros somos los que tenemos que tomárselo al público».

Y después de esta reflexión optó por no salir al colchón.

DESEAN VER AL SR. MIGUEL A. MASJUAN

Se ruega por este medio al señor Miguel Angel Masjuán, coach de basket ball, que pase por la Redacción lo más urgentemente posible, o también que llame por teléfono, en horas de la tarde, al señor Pancho Pons.

FACIL VICTORIA DEL CONJUNTO OLIMPICO CONTRA EL HERSHEY

Zabala permitió 10 hits, pero lo defendieron a la hora buena. Fajo jugó la 3ra. Olímpica

La selección Olímpica de baseball se apuntó el domingo una fácil victoria de 12 por 6 sobre el team del club Hershey, al hacer su anunciada visita a los terrenos del Central.

Con Zabala en el box, los futuros representantes olímpicos cubanos se defendieron admirablemente, logrando terminar a todo vapor para apropiarse de la decisión.

El team Olímpico bateó mucho, sobre todo, con mucha oportunidad y tuvo chance de conectar cuatro buenos jonrones, dos de ellos de Manolo Fortes.

Fajo debutó en la tercera de la selección. Del Hershey jugaron players de distintos teams, entre ellos Manolo Domínguez del Cubaneleco.

El score:

Selección Olímpica

	V	C	H	O	A	E
C. M. Fleites c.	5	2	2	7	1	0
A. Izquierdo 2a..	5	0	2	2	0	0
E. García rf. ..	5	2	2	0	0	0
J. L. García lf. .	5	2	1	1	0	0
M. Fortes, cf .. .	4	2	3	4	1	0
A. Nieto 1b	4	0	1	5	2	0
A. Palencia, ss ...	2	1	0	0	2	1
M. Fajo, 2b	2	0	0	2	1	2
F. Hernández p..	2	0	0	1	3	0
A. Zabala p. ..	2	1	1	1	0	0
F. López, c	0	0	0	1	0	0
J. Santa Cruz, 3a	0	0	0	0	1	0
Totales.	36	12	12	24	11	3

Hershey

	V	C	H	O	A	E
E. del Sol, cf	2	2	1	0	0	0
F. González, 3b ..	4	2	2	0	6	1
A. Valdés, ss	5	0	2	1	2	0
M. Román, lf .. .	3	1	0	1	0	0
A. Rodríguez, 2b .	5	1	1	4	1	2
R. Cordeiro, c ...	3	0	0	5	0	0
J. Martí, rf	2	0	1	0	0	0
J. Nápoles, 1b	4	0	0	11	0	0
R. Suárez, p	3	0	2	0	4	0
R. Menció, rf	2	1	1	1	0	0
G. González, c. . .	0	0	0	1	0	0
M. Domínguez, p .	1	0	0	0	1	0
Totales	34	6	10	24	14	3

Anotación po rentradas

S. Olímpica..	010 021 44—12
Hershey S. C.	011 010 12— 6

Sumario

Home runs: J. L. García 1, M. Fortes 22; E. García 1. Two base hits: A. Valdés 1, F. González 1, C. M. Fleites 1, A. Nieto 1. Sacrifice hits: F. González 1. Carreras producidas por los bateadores: J. L. García 2, J. Martí 1 A. Valdés 2, A. Izquierdo 2, M. Fortes 4, C. M. Fleites 2. E. García 2, F. González 1. Bases robadas: E. del Sol 1, M. Fortes 1, F. González 2. R. Cordeiro 1, L. Menció 1, M. Fajo 1, A. Zabala 1, M. Román 1. Double plays: F. Hernández a Nieto a M. Fajo. Struck outs: R. Suárez 3, F. Hernández 2, A. Zabala 3, M. Domínguez 1. Bases por bolas: F. Hernández 3. R. Suárez 4, A. Zabala 3; M. Domínguez 0. Wilds: F. Hernández 1. Quedados en bases: Selección 4, Hershey 11. Tiempo: 2 horas 10 minutos. Umpires: J. Ecay, home: F. Hernández, bases. Observaciones: Hits a los pitchers: A F. Hernández, 6 en 5 innings y 2/0 v. b.; a R. Suárez, 9 en 7 innings y 3/0 v. b. Lo ganó: F. Hernández. Lo perdió R. Suárez

Magnífico programa esta noche en el viejo "Frontón Jai-Alai"

LAZARO SALAZAR, OUTFIELDER DEL TEAM AZUL, ES EL LEADER AL BATE

—Las prácticas de natación.
—No siguen en el Columbus.
—Las justas sociales.

(Por DAN)

El team Olímpico de natación, o más bien dicho, los aspirantes al conjunto olímpico cubano, no seguirán practicando en la piscina del Columbus Yacht Club... Víctor Echevarría, comisionado del deporte ante el Comité Olímpico, nos dió ayer la noticia, asegurándonos que está realizando ya distintas gestiones a fin de conseguir que le presten la piscina del Hotel Nacional para continuar el entrenamiento... Las muchachas llevan varios días de práctica en el Miramar Yacht Club, donde seguirán por ahora, pero los hombres no tienen albergue, y en esto se encuentra Vic en estos instantes... El Columbus no ha visto con buenos ojos distintas noticias que se han publicado por la prensa en relación con su piscina... Otra noticia interesante: Ya están en la Habana los uniformes del squad de foot ball del Miramar Yacht Club, debiendo comenzar cuanto antes los ejercicios de los muchachos.... Los atletas de la Caleta de la Leña están animadísimos y aseguran que podrán sacar un buen team para hacerle frente al club Atlético de Cuba.. Ya están a la disposición de todos los atletas de natación las medallas que se ofrecieron en las últimas competencias nacionales... Echevarría nos ha rogado publiquemos la noticia para interés de los ganadores de premios.. El campeonato social junior de basket ball comenzará el próximo día 28 y los altos oficiales de ese organismo que lamentan de que el Hispano no haya enviado representación a la competencia.

Un team junior de basket tendrá dos bajas de consideración para la temporada... Félix Infiesta ha decidido quedar en las sidelines, y ahora parece que Emilito Díaz no podrá seguir practicando... El campeonato social de basket se jugará en el floor del Asturias.... En el mismo han de verse en acción atletas de la categoría del «Pato» Gallarreta, Pancho Pons, Miguelito Iglesias, «Baturro» Gutiérrez, Joaquín Planas, Agudo, Merchán, Herrerita, Gayoso, Ramón Rodríguez, Moreno, Weiss, Nodarse, Higinio García, y otros más. La vieja casona del Deportivo Asturias, que estará en verdadera «circulación»» durante este invierno abre esta noche sus puertas, por primera vez en la temporada, para servir de escenario al campeonato nacional junior de hand ball que ha organizado la Liga Social... Se están haciendo esfuerzos a fin de conseguir que los Caribes de la Universidad saquen un team de football para la próxima temporada... Y se cree que el nuevo Stadium del Alma Mater será inaugurado con un partido entre un fuerte conjunto y una representación de la U. H.. El Baturro Gutiérrez estaba a punto de jugar en el campeonato de la Federación Nacional de basket ball, pero a última hora desistió, prefiriendo optar por la justa de los sociales.... «Me gusta competir donde la lucha sea más reñida» —dice el Baturro— Y preguntamos nosotros: ¿será esto verdad?

En estos días se recibirán interesantes noticias del team de luchas que nos traerá Gorriarán el doce de diciembre... El activo Comisionado de luchas nos ha prometido noticias frescas de interés para mañana, y nosotros 14 essperamos como cosa buena... Oscar Fornagueras continúa asegurando donde quiera que se para que Rafael Pérez ha de saltar 6 pies en las próximas eliminaciones de saltos, y nosotros seguimos inquiriendo: «Los saltará como la última vez?»...La Liga Intercolegial celebrará su campeonato de basket ball por el mes de diciembre, según nos ha afirmado Jorge Cancio, su activo vice presidente... Los muchachos han estado entretenidos en la reforma de sus Estatutos y no han tenido tiempo para convocar al campeonato oficial, que ha de ser este año para menores de 18 años exclusivamente... ¿Sigue todavía Lipi Bericiartu de comisionado del sport en los intercolegiales?... Ricardo Morales, el premier de nuestros tennistas, sigue ultimando todos los preparativos para su próxima boda... Ricardo ha annunciado su «suicidio» para Diciembre... Parece que Pedro Miranda ha de dirigir el próximo año al team de Natación del Columbus Yacht Club... Perico esté llamando a todos sus discípulos, invitándoles a trasladarse al Columbus... Ayer vimos a Oscar Martínez Conill por el «edado y el «one man team» parece en mejores condiciones que nunca...¿Cuando se decidirá a practicar con regularidad?...

LONDOS RETUVO ANOCHE SU CORONA MUNDIAL DE LUCHAS

NEW YORK, noviembre 19. AP.—Una concurrencia de 12,000 personas asistió hoy al Madison Square Garden para presenciar el triunfo de Jim Londos, campeón heavy weight de lucha, frente a Eevertt Marshall, de La Junta, Cal.

Londos ganó después de una hora, 10 minutos y 2 segundos de lucha con una llave de piernas.

VICTORIA DE BELLOISE

NEW YORK, noviembre 19. AP.—Mike Belloise, feather weight de New York, derrotó esta noche en apretada decisión a Roger Bernard, de Flint, Michigan, en un bout a 10 rounds celebrado aquí. Belloise pesó 127 libras y media y Bernard 128.

En el bout no hubo knock downs.

MAXIE BAER TIENE LOS DOS BRAZOS EN UNAS CONDICIONES MUY MALAS

CIUDAD MEXICO, noviembre 19. AP.—Maxie Baer, campeón mundial de los pesos completos, se encontraba sufriendo esta noche una infección sumamente molesta en los dos brazos, razón por la cual recibió orden de su médico de permanecer en cama.

La picada de un mosquito ha sido la causa de su dolencia.

666

LIQUIDO O EN TABLETAS

Alivia el dolor de cabeza o neuralgia en 30 minutos. Detiene el catarro el primer día y la Malaria en tres días. Pomada 666 para el catarro. La fórmula medicinal de mayor rapidez que se conozca.

KID SILA RETA A ECHEVARRIA PARA UN PROXIMO BOUT

Tommy Albear, manager de Sila, espera que Braña le de un chance a su «poulain»

Tommy Albear, manager del boxeador vibreño Kid Sila, nos remite la siguiente nota que con gusto le publicamos:

Kid Sila, el mejor pugilista de peso feather weight que existe actualmente en Cuba, vencedor de Sixtico Morales y Mario Hernández, por knock out, ha lanzado en la noche del sábado en la Arena Cristal, un reto al boxeador español «Fillo» Echevarría. Reto que hace también por medio de estas líneas por hallarse en magníficas condiciones para darle una gran pelea al citador boxer hispano y poderle vencer.

Kid Sila, el sonriente negrito de la Víbora, que ha conquistado en su corta carrera pugilística triunfos esplendorosos sobre los mejores boxers de su división, espera la contesta afirmativa de su reto por parte del «Fillo» o de su manager, el conocido periodista Manolo Braña.

Los fanáticos que recogieron y leyeron el reto lanzado por Sila, están de acuerdo todos en que el «Kid» es el lógico oponente del «Fillo», por ser ser hoy el más destacado de los boxers de su categoría.

Sila, posee un record magnífico. Tiene catorce peleas ganadas y sólo dos perdidas por puntos. Entre sus víctimas se encuentran los nombres de los boxers siguientes:

Sixtico Morales. G. P. K. O., en 5 rounds.

Mario Hernández G. P. K. O., en 2 rounds.

Humberto Calvo, G. P. K. O., en 3 rounds.

Santiago Alvarez, G. P. P., en 10 rounds.

Johnny Govantes. G. P. P., en 8 rounds.

Dativo Fuentes, G. P. P., en 6 rounds.

Y una pelea tablas que moralmente ganó por puntos contra el campeón Gilberto Castillo, en doce rounds, por el campeonato feather weight nacional.

N. del C.—Ya sobre esta pelea estuvimos hablando el sábado con el «Fillo» Echevarría, y desde ahora podemos garantizarle al amigo Albear que el chico de Braña está listo para medir sus fuerzas y conocimientos en el ring contra cualquier pugilista. De manera que si ese encuentro no va, no será seguramente porque lo rehuya el simpático pugilista hispano, sino porque los promotores estimen que el bout no les reportará un buen negocio.

FRONTON JAI-ALAI

—Gran función de hoy.
—En el Viejo Frontón.
—Se brindará gran estelar.

Resultado de la función de anoche

Primer partido:

	Tantos
Martín y Aguiar, blancos .. .	24
Paco menor y Solá, azules ..	25

Ganador: Azules.

Primera quiniela:

	Tantos	Pagos.
Lasa..	1	4.55
Morales	6	4.17
Solá..	1	10.03
Escarza	1	6.26
Aguiar..	1	3.85
Esquivel	2	5.01

Ganador: Morales: 4.17.

Segundo partido:

	Tantos
Creus y La Paz, blancos ...	30
Ferrer y Escarza, azules	28

Ganador: Blancos.

Segunda quiniela:

	Tantos	Pagos.
Mir..	4	4.86
La Paz..	3	6.69
Salazar..	4	3.57
Creus..	6	7.65
Vallejo..	5	5.95
Ferrer..	4	4.11

Ganador: Creus: 7.65.

Tercer partido:

	Tantos
Iturrino y Adolfo, blancos ..	30
Ochoa menor y Mir, azules..	26

Ganador: Blancos.

Programa para esta noche, a las 8.30

Primer partido, a 30 tantos: Vales e Iturriaga, blancos, contra Román y Lasa, azules. A sacar los primeros del nueve y medio y los segundos del diez.

Primera quiniela, a seis tantos: Lasa, Aguiar, Iturrino, Adolfo, Iturriaga y Solá.

Segundo partido, a 30 tantos: Esquivel y Paco, blancos, contra Morales y Vallejo, azules. A sacar ambos del diez:

Segunda quiniela 1. Millán y Rugues. 2. Esquivel y La Paz . 3. Morales y Salazar. 4. Ochoa y Mir. 5. Creus y Paco. 6. Juanito y Vallejo.

KELLY CON LOS REDS

LOUISVILLE, Ky., noviecbre 10. AP.—Los Reds de Cincinnati han anunciado hoy la contrata del veterano pitcher Tom Sheehan, y del ex inicialista George Kelly para actuar de coaches para la próxima temporada.

Bert Shotton fué dejado en libertad para abrirle hueco a Sheehan, que, lo mismo que Kelly, fué antiguo compañero de Dressen en el Cinci.

MEDALLAS PARA ATLETAS AMATEURS DE NATACION

Víctor Echevarría, presidente de la Federación Nacional de natación, nos pide avisemos por este medio a los atletas cuyos nombres damos a continuación, a fin de que acudan a recojer las medallas que ganaron en las últimas competencias juniors y seniors celebradas en el verano.

Los citados son:

J. Escobar, L. Berrayarza, M. Mendoza, M. Bustamante, E. Reinerí, A. Fontana, C. Mesa, L. Rodríguez, I. Rey, F. Flores, J. Valles, A. García Tuñón, R. Caso, M. Armas, N. Zayas, R. Villagelíú, Margaret Chapman, E. Castellanos, A. Alberu, F. Franquiz, M. Pina, E. Usatorre, M. A. Varona, M. López, M. Sardiñas, Carlota Rey y Arturo Goudie.

TRINIDAD y HNO

ORQUESTA "ROMEU"

Grandes Conciertos de Música Popular Bailable Ofrece la Afamada Orquesta del Profesor Antonio María Romeu por la Radio Emisora C. M. B. C., del Progreso Cubano.

Horas de Trasmisión.
Lunes, Miércoles y Viernes de 1 a 2 p. m.
Martes y Jueves de 9 a 10 p. m.
Sábado de 7 a 8 p. m.

SINTONICE LA ESTACION
C. M. B. C.
1035 K. c.

Estos Conciertos ofrecidos por los populares cigarros TRINIDAD y HNO., deleitarán a todos los amantes de la buena música.

Anuncia Mike González que se tratarán tres importantes asuntos durante el meeting de magnates de las Menores

Antes de marchar, en entrevista especial para DIARIO DE LA MARINA, el manager de los Claveles Rojos da detalles interesantes de la reunión de Louisville. Se ultimarán los detalles del viaje de los Cardenales a esta ciudad en Marzo

ESTARA FUERA DE CUBA SEMANA Y MEDIA

(Por DOMINO)

Poco antes de despedirse de nosotros camino de Louisville, la hermosa ciudad de los Coroneles de Kentucky, donde el turf tiene realmente su sede principal, Mike González, largo, optimista, con mejores colores que una manzana de la Baja California, y satisfecho de la cooperación que vienen prestando los fanáticos al gran campeonato profesional de base ball que ha organizado este año en unión del «Havana Perfecto» y Joseíto Rodríguez, nos habló de lo que ha de ocurrir en el mitin de magnates de las Ligas menores que se celebrará el próximo miércoles por la tarde, no ayer, como se había primeramente anunciado, en esa vieja ciudad, y nos dió algunos detalles interesantes en relación con el casi seguro viaje del equipo de los Cardenales a la Habana, los días 8, 9 y 10 del próximo mes de Marzo.

MIKE GONZALEZ

—«El mitin general de los magnates no comenzará hasta el miércoles —nos dijo Mike ayer—. Hoy lunes se efectuará la reunión de los presidentes de clubs de la Asociación Americana, presididos por Thomas J. Hickey, pero el mitin conjunto de los representantes de todas las Ligas no será hasta el miércoles.

«La reunión de este año se ha retardado debido a que el Juez Landis, que es el encargado del «speech» de apertura no podrá arribar a Louisville hasta el miércoles por la tarde, por la muerte de su hermano Frederick, que vivía en Logansport, Ind., pero, el mitin tiene enorme importancia. En el mismo ha de decidirse definitivamente el sistema de juego que ha de seguirse en las menores, ya que los clubs están cansadas del sistema del play-off, que no parece dar buenos resultados, pues generalmente no proporciona el éxito al mejor conjunto de cada Liga. También ha de tomarse un acuerdo a fin de reducir de nueve a siete el número de juegos de la pequeña serie mundial, y aprovechándose de la presencia de los magnates del Big Show en la reunión, se tocará el asunto del juego de las Estrellas que se viene dando desde 1933 alrededor del mes de Junio».

CONFERENCIA CON RICKEY

¿Quiénes estarán presentes en la convención de Louisville? —fué la pregunta indicada del representante del DIARIO— y Mike respondió:

—«Al mitin asistirán todos los chance en las Mayores, otros que esperan contratos como scouts y coaches y otros que tratan de poner de acuerdo a determinados managers para verse incluídos en distintas transacciones que les convienen.

«Yo voy a conferenciar primero con Branch Rickey, que me ha llamado especialmente —dijo Mike—. No sé cuáles son los proyectos de Branch, pero creo que tiene interés en hacerse de Wally Berger y Ed Brandt, del Boston Braves».

Mike cree que los Cardenales se desprenderán de algunos jugadores, incluyendo entre ellos a Wild Bill Hallahan, pitcher zurdo que ha visto ya sus mejores días; Pat Malone, recién adquirido de los Cubs, y Ernie Orsatti, que no acaba de proporcionar al team el punch que necesita

FUERTE GRUPO DE NOTABLES

Entre los notables que estarán presentes en la reunión figuran: Ford Frick, nuevo presidente de la Liga Nacional; Frankie Frisch, manager de los Cardenales; Memphis Bill Terry, de los Gigantes; Lou Comiskey, presidente de los Chicago White Sox; Eddie Collins, vice-presidente de los Medias Rojas de Boston; Fred Clarke, ex-managers de los Piratas; Judge Emil Fuchs, presidente de los Braves; Larry Mc Phail, propietario de los Reds de Cincinnati; Ray Schalk, manager del club Buffalo de la Liga Internacional; Dutch Ruether, manager del Seattle; Ike Boone, del Toronto, y Joe Carr, manager de la Asociación Nacional.

EL VIAJE A LA HABANA

Otra pregunta interesante: —«Se arreglará en este mitin el próximo viaje de los Cardenales a la Habana?»

Y Mike contesta:

—«Eso espero. Tocaré este punto a Frisch y a Rickey en la convención y creo que todo se arreglará satisfactoriamente, pues los días que queremos traerles a la Habana, eran fechas libres en el primitivo schelude del training primaveral.

«Hasta el presente tengo el asentimiento, en principio, de Rickey y Frisch para los días 8, 9 y 10, pero todavía faltan los detalles importantes, que son precisamente los que arreglaré en este viaje».

Mike no cree que pueda ser nombrado manager del Columbus. Y supone que el llamamiento que le ha hecho Rickey es para tratar otros asuntos de interés, relacionados con los jugadores jóvenes.

—«Los Cardenales piensan probar en 1935 muchos players jóvenes, entre ellos el outfielder Moore, del Columbus, y Rickey quiere conocer mi idea sobre el particular».

Mike admite que ha sido nombrado ya scout oficial de los Pájaros Rojos, puesto que desempeñará los inviernos, después de servir como coach auxiliar del manager Frisch en la temporada.

ESTARA FUERA SEMANA Y MEDIA

—¿Qué tiempo durará su estancia en Louisville?—preguntamos.

Y he aquí lo que responde Mike:

—«Alrededor de semana y media. La convención sólo durará tres o cuatro días, pero Rickey quiere hablarme de distintos asuntos relacionados con el equipo Cardenal, y estaré con él lo menos una semana y media.

Otra pregunta:

—«Considera posible, Mike, la venta de los Cardenales al multimillonario Wentz».

Y, he aquí la respuesta:

—«No estando en los Estados Unidos, no sé qué habrá de cierto en el asunto, pero, creo que Breadon tenía intenciones de deshacerse de los Cardenales desde el pasado mes de Agosto».

TENDREMOS BUENA PELOTA

Cambiando el tema de la conversación hacia el base ball local, Miñe nos dice:

—«Prometimos a los fanáticos una bonita temporada, y la están recibiendo. Cierto que los clubs no son tan fuertes como todos quisiéramos, pero, todas las cosas no pueden hacerse en un mismo año. He escrito a Dihigo, a Oms y a Rossell, pero, me han contestado que tienen distintos compromisos por allá, razón por la cual no pueden dar el viaje. Este campeonato les cogió tan de sorpresa que no pudieron romper sus compromisos. Pero, seguros ya de que el base ball ha vuelto a resurgir aquí y que todos los años tendremos buena pelota en el Invierno, estoy seguro de que podrá reservarse para dar el viaje a la Habana en la season del año entrante.

«De todos modos, nosotros continuaremos luchando para mejorar los teams tanto como sea posible, a fin de que los fanáticos queden satisfechos del base ball que les ofrecemos. Si el viaje de los Cardenales se hace efectivo, entonces haremos un gran conjunto para esos días, a fin de que los players cubanos tengan un buen chance de jugar frente a un team del Big Show».

Mike abandonó las playas cubanas por los aviones del Arsenal, y nos encargó le despidiéramos de la afición cubana a través del DIARIO DE LA MARINA.

Bon Voyage, Mike! You deserve it!

LAZARO SALAZAR SE MANTIENE EN EL "TOP" EN HITTING

En 18 veces que ha ido al bate, el veloz outfielder ha conectado diez safeties

Lázaro Salazar, el joven outfielder que parece la estrella indiscutible del presente campeonato, —aunque no cabe duda que se encuentra en una racha demasiado grande en el hitting—se mantiene todavía al frente de los bateadores de la justa profesional.

Descifrando admirablemente las curvas de todos los pitchers del circuito, Salazar ha logrado conectar 10 hits en las 18 excursiones que ha hecho al plate, logrando un average de .556. Morales, Abreu y Pedro Díaz le siguen en turno riguroso, sosteniendo cada uno averages de más de .300 puntos.

Como el pitching ha imperado hasta ahora en la jornada profesional, sólo cuatro regulares aparecen envueltos en los trescientos. Cando López está por los .292 y Correa aparece en los .278.

Los promedios oficiales son.

CAMPEONATO DE 1934-1935.

Estado de los Clubs.

	J.	G.	P.	Ave
Marianao	5	4	1	.800
Almendares	6	3	3	.500
Habana	5	1	4	.200

Batting de los Clubs

	V.	C.	H.	C	Ave
Marianao	160	13	36	11	.225
Habana	163	10	36	10	.221
Almendares	195	14	41	9	.210

Fielding de los Clubs

	O.	A.	E.	Ave
Marianao	132	65	7	.966
Almendares	159	75	10	.959
Habana	134	75	16	.929

Record de los pitchers

	J.	C.	G.	P	Ave
L. Salazar, M-A . .	1	1	1	0	1000
B. Rodríguez, M. . .	1	1	1	0	1000
A. Luque, A	1	1	1	0	1000
F Martínez, M. . . .	3	2	2	1	.667
R. Fernández, A. . .	4	2	2	2	.500
G. Torres, H. . . .	4	1	1	1	.500
I. Fabré, A.	3	0	0	1	.000
J. Miralles, H. . . .	3	1	0	3	.000
J. Nazario, H.	1	0	0	0	.000
J. Lorenzo, A. . . .	1	0	0	0	.000
O. Campos, H. . . .	1	0	0	0	.000

Batting de los Jugadores

	V.	C.	H.	S	Ave
MA. González, H ..	1	0	1	1	1000
L. Salazar, M-A.,	18	3	10	2	.556
O.Campos, H. . . .	2	0	1	1	.500
S. Massip, A. . . .	2	0	1	0	.500
N. Nazario, H. . . .	2	0	1	0	.500
J. Morales, M. . . .	17	2	7	1	.412
J. Abreu, H. . . .	21	1	7	0	.333
P. Díaz, M. . . .	16	3	5	2	.313
C. López, A. . . .	24	3	7	0	.292
A Luque, A. . . .	7	0	2	0	.286
M. Alfaro, A. . . .	7	0	2	0	.286
F. Correa, H. . . .	18	3	5	1	.278
C. Etchegoyen, M. .	19	1	5	2	.263
O. Estrada, H. . . .	12	2	3	0	.250
I. Fabré, A. . . .	8	0	2	1	.250
J. Miralles, H. . . .	4	0	1	0	.250
J. Rodríguez, M. .	21	3	5	1	.238
A. Alvarez, H. . . .	17	2	4	0	.235
J. Rojo, H. . . .	18	2	4	1	.222
M. Solís, A. . . .	19	2	4	3	.211
T. de la Noval, H. .	18	3	4	0	.200
M. Abreu, A. . . .	5	0	1	0	.200
A. Vázquez, A. . .	22	0	4	0	.182
J. Pérez, A. . . .	22	2	4	1	.167
J.M. Fernández, A. .	11	2	2	1	.167
H. Mirabal, M. . .	18	1	3	1	.167
L. Valdés, H. . . .	6	0	1	2	.167
S. García, M. . . .	20	1	3	2	.150
F. Valdés, A. . . .	21	0	3	0	.143
F. Martínez, M. . .	7	1	1	1	.143
G. Sotolongo, H. . .	7	0	1	0	.143
O. Rodríguez, M. . .	15	0	2	0	.133
G. Torres, H. . . .	8	0	1	0	.125
R. Vázquez, A. . .	8	0	1	0	.125
F. Guerra, H. . . .	10	0	1	2	.100
R. Fernández, A. .	10	0	1	1	.700
S. Estalella, A. . .	15	2	1	1	.067
M. Funes, M. . . .	15	1	1	0	.067
E. Gutiérrez, H. . .	18	0	1	1	.056

Julio FRANQUIZ,
Compilador Oficial.

Noviembre 19, 1934.

MUCHOS CABALLOS HAN DE VENIR A LA SEASON INVERNAL

Los altos oficiales están ahora en Maryland buscando a las mejores cuadras para la season

Muchos caballos que han corrido en las pistas de New York durante la temporada veraniega serán embarcados para la Habana para correr durnte la temporada invernal en Oriental Park. Otros equinos vendrán de Chicago y Kentucky. El señor Albert Sabath y John I. Day se encuentran en Maryland verificando arreglos para el embarque de caballos desde allí a la Habana tan pronto como termine dicho meeting en Marylan, que será a fines del corriente mes.

El Presidente Sabath, de la International Racing Association, Inc. ha estado en New York antes de visitar a Maryland en negocios concernientes a la próxima temporada invernal en Oriental Park, que como se sabe tendrá su inicio el día 29 de diciembre del presente año.

Después de su regreso a Chicago el señor Sabath vendrá para la Habana, por varios días, para completar arreglos e inspeccionar los trabajos de reconstrucción que se vienen verificando en el Hipódromo de Marianao. El viene acompañado por el señor John I. Day, quien reportará a los dueños de caballos en los Estados Unidos después de inspeccionar el establecimiento de Marianao.

Todavía no se ha anunciado la feche de apertura de Tropical Park en Miami, y un número de propietarios de caballos que iban a mandar sus equinos a la Florida, han decidido no esperar más tiempo, para saber cuándo empiezan las carreras en Miami, y en cambio mandarán sus establos directamente a Cuba.

Debido a que solamente una pista operará durante el invierno en los Estados Unidos, que es la de New Orleans varios dueños de caballos que pensaban hacerlos correr en aquella ciudad, han anunciado que vendrán a la Habana, donde tienen mayores prospectos.

FANS. DEL INTERIOR PIDEN QUE DEN LOS JUEGOS POR RADIO

Actualmente están recibiendo los detalles de los matches de Santo Domingo y Venezuela

Fanáticos del interior, animados por las noticias que reciben de la Habana en relación con la presente temporada de base ball profesional, están deseosos de «conocer los choques más de cerca» y en vista de que no tienen el chance de ver a los players en acción, nos han dirigido una petición que gustosamente trasladamos a los dirigentes del campeonato.

Hé aquí la petición:

Central Esperanza, Guantánamo, Noviembre 16 1924

Sr. Pedro Galiana,

Página de Sports del DIARIO DE LA MARINA.

Habana.

Muy estimado y leído Sr. nuestro: Fanáticamente amantes del gran Deporte Nacional, el Base ball, y conocedores de lo mucho que usted también lo quiere y de lo mucho que ha hecho y hace por su engrandecimiento en nuestra Patria, nos permitimos hacerle estas pocas líneas, dándole una idea, que de llevarse a efecto, indudablemente que redundaría en mayor auge para nuestro Base ball, mayor conocimiento de las hazañas de los players, bonita propaganda anunciadora para la estación transmisora y deleite sin igual para los amantes del Emperador, que no tienen la suerte de poder presenciar la magnífica serie profesional que se está llevando a cabo en aquella capital.

El asunto es sencillo. Teniendo la Habana una potente estación de onda corta, la COC, de la Casa de Humara, que tan bien se oye en toda la Isla y teniendo además una tan hermosa serie de pelota como la que se está llevando a efecto; por qué no dar los juegos desde el terreno, tiro por tiro, jugada por jugada, con toda la sensación grandiosa que sabría dar un buen anunciador y el fondo de realidad de un público entusiasmado Los intermedios de los innings servirían para una propaganda anunciadora con una sin igual oportunidad de grandoso y variado público desde Maisí a San Antonio, pues en todos los radios de la República, se congregaría un auditorio heterogéneo, que oiría los anuncios que se le endilgaran.

Esto lo hacen las estaciones de Santo Domingo, Caracas y Maracaibo, cada vez que tienen un juego de algún relieve. Y aunque los fanáticos orientales les estamos muy agradecidos por este perifoneo de juegos de base ball desde el terreno, jugada por jugada y tiro por tiro, como hace la National Broad Casting Co., con las juegos de la Serie del Mundo, mucho más nos agradaría oír nuestros propios juegos cubanos.

Y si esas ciudades pequeñas, con peloteros entusiastas pero de mucho menor calibre que los nuestros; con estaciones buenas, pero no tan claras como la COC de onda corta de la Casa Humara de esa capital, hacen esas radiaciones con éxito y arte, porque las hacen muy bien: por qué en la Habana no se podría hacer igual

Vamos a ver. Si le ha gustado la idea, ayúdenos en ella, en beneficio de todos, el base ball, los players, los fanáticos y los propios anunciantes.

Anticipándole las gracias quedamos muy atentamente,

Un grupo numeroso de Fanáticos de Guantánamo, asiduos lectores de la Sección «Bull Pen».

SIN ESFUERZO FUE EL TRIUNFO DEL TEAM DE CARDENAS, 16x2

El pitcher Rodríguez amarró bien corto a los players de Joseíto Rodríguez para triunfar

Nuevamente el Stadium de la ciudad de Cárdenas fué escenario de un nuevo y decisivo triunfo del ya famoso team Havana Club de aquella localidad; en esta ocasión fueron sus víctimas nada menos que el conjunto que dirige Joseíto Rodríguez en el Campeonato Profesional y que salió derrotado con la anotación de 16 por dos.

El match desde su comienzo se fué de un solo lado, pues los cardenenses comenzaron atacando con bríos las bolas lanzadas por Lalo Rodríguez, anotándole seis carreras en los tres innings que actuó. Terán lo sustituyó pero corrió igual suerte que su compañero, haciéndose cargo de la situación el antesalista Silvio García. El Havana Club conectó dieciseis hits entre ellos cinco homers correspondientes a Couto, Veitía, Marino Rodríguez, Izquierdo y Roberto Estalella.

Ramón Couto, el valioso receptor ídolo de la afición cardenense, tuvo una gran tarde dándole a la Wilson, habiendo confeccionado un cuadrangular, un triple, un doble y un sencillo de cinco excursiones al plate, demostrando con ello haber salido del largo slump que tan preocupado lo tenía en los juegos anteriores. R. García y el «Mulo» Morales fueron los discípulos de Joseíto Rodríguez que mejor batearon, pues el resto del team fué dominado por el hurler Marino Rodríguez que sólo toleró ocho hits bien diseminados.

Aunque el lanzador Marino Rodríguez se comportó a gran altura, justo es decir que tuvo una brillante cooperación en sus demás compañeros de team que realizaron toda clase de jugadas difíciles, efectuando outs seguros de batazos magistrales; una de las jugadas de mayor colorido fué el doble tiro ejecutado de Estalella a Sanabria a Couto que puso out en home a Oscar Rodríguez que desde la tercera esquina pretendió anotar después que Estalella aceptó el largo fly de Cortez. El torpedero Veitía jugó en estupenda forma, siendo ovacionado por la multitud cuando engarzó el texas leaguer de Etchegoyen, después de un brillante «corring». Martell y Etchegoyen defendieron sus posiciones con buen acierto también.

El próximo domingo el Havana Club se enfrentará con el Equipo Olímpico o con el Almendares, siendo muy probable que después de este match inicie un tournée por el Interior de la República.

A continuación el score:

MARIANAO

	V.	C.	H.	O.	A.	E.
M. Funes, lf. . .	5	1	1	0	0	0
J. Rodríguez, 1b.	1	0	1	7	0	0
H. Mirabal, rf. . .	4	0	0	2	0	0
I. Morales, cf. . .	4	0	2	1	2	1
C. Etchegoyen, 2b.	4	0	1	2	3	1
S. García, 3b., p.	4	0	0	0	5	1
O. Rodríguez, ss.	3	1	0	2	3	0
A. Cortez, c. . .	4	0	1	2	0	0
L. Rodríguez, p.	1	0	0	1	1	0
R. Terán, p. . . .	1	0	0	0	1	0
R. García, 1b., 3b.	3	0	2	7	0	0
P. Díaz, 1b. . . .	1	0	0	0	1	0
Totales . . .	35	2	8	24	16	3

HAVANA CLUB

	V.	C.	H.	O.	A.	E.
A. Izquierdo, lf. .	6	3	2	1	0	0
J. L. Martell, 2b.	4	2	1	0	4	0
R. Veitía, ss. . .	5	2	2	2	0	0
R. Estalella, rf. .	5	2	2	2	1	0
R. Couto, c. . .	5	3	4	5	0	0
P. Cantera, 3b. .	3	1	1	0	1	1
A. Mederos, cf. .	4	1	2	5	1	0
M. Sanabria, 1b. .	5	0	1	11	1	1
M. Rodríguez, p. .	4	2	2	1	4	0
Totales . . .	41	16	17	27	12	2

ANOTACION POR ENTRADAS

Marianao . . .	000 010 001—	2
Havana Club .	321 423 01x—	16

SUMARIO

Carreras empujadas: Veitía 3, Couto 2, Cantera, R. Estalella 3, Sanabria 2, Izquierdo, M. Rodríguez, R. García. Home runs: Veitía, Couto, Funes, Estalella, M. Rodríguez, Izquierdo. Three bases hits:. Couto. Two base hits: Izquierdo, Couto, Cortez. Double plays: Estalella a Sanabria a Couto. Quedados en bases: Marianao 10, Havana Club 6. Struck outs: M. Rodríguez 2, García 1. Bases por bolas: L. Rodríguez 2, M. Rodríguez 2, Terán 3. Dead balls: M. Rodríguez a O. Rodríguez a Mirabal. García a Cantera. Wild: M. Rodríguez. Hits a los pitchers: a Lalo Rodríguez, 7 en 3 y un tercio y 14 veces al bate; a Terán, 5 en 2 y dos tercios y 14 veces al bate. Pitcher derrotado: L. Rodríguez. Umpires: Cantera y Llinás. Anotador: Torres Agulla.

TOPICOS FUTBOLISTICOS

Por Peter

—Bien por el Centro Gallego.
—El indulto condicional.
—Una gran fiesta se prepara.

Polo entró con el pie derecho en el Deportivo Centro Gallego.

Hizo lo que César, llegó vió y venció.

Y cuidado que tiene importancia ese triunfo galleguista, porque había que ver el interés tan grande que había en las filas del Iberismo para ganar ese encuentro y disputar después al Olimpia, el trofeo del torneo de Campeones. Pero el once de los «Alacranes», que cuando sale al terreno no se «corta» con nadie, le importó muy poco estropearle el pasoble a los del Iberia, y trabajando para «el inglés»—que en este caso son los del Olimpia—, le dió una buena batida a los leones.

Así es cómo se hace deporte.

Y así es cómo se levanta el espíritu del deporte del balón redondo, un poco decaído en estos últimos tiempos, más que nada por la flojedad en que se encuentran las fuerzas de los equipos de más postín.

El Deportivo Centro Gallego pudo haberse reservado en ese match, y tirándose «el que dirán» a la espalda, pudo haber dicho:

—«Que se las entienda el Olimpia con él».

Pero en el Deportivo Centro Gallego hay eso que se llama verguenza deportiva, y por eso no pensaron así, sino todo lo contrario, que se prepararon en forma y jugaron contra ese fuerte rival, con más interés quizás, que si el triunfo le diera la victoria en la justa.

Aplaudimos, pues, el gesto hermoso y deportivo de los dirigentes y equipiers del conjunto galaico, y de paso enviamos nuestra felicitación al amigo Polo por el primer triunfo obtenido como entrenador.

Como resultado del triunfo del Deportivo Centro Gallego sobre el Iberia, el Olimpia ha resultado el ganador del Torneo de Campeones.

Ya pueden, pues, codearse con los del Iberia, que también tienen otro triunfo en una jornada como la que ahora termina.

Será ahora cuando el alto mando olimpista hará en firme las negociaciones para llevar su cuadro a Port-au-Prince.

Y si van, tienen que tener en cuenta que van a explotar un título que han alcanzado: El de Campeón de Campeones.

Pero tienen que darse cuenta también que lo tienen que defender como tales. Y a este fin, lo primero que tienen que tener en cuenta los jugadores, es el observar una gran disciplina, que fué este el secreto del bonito triunfo que alcanzó el equipo cubano, cuando las eliminatorias por el Campeonato del Mundo.

Sabemos que el Olimpia se está preparando por si las gestiones cristalizan. Hemos oído decir que van a pedir a la Federación de Futbol de la Habana que le levante el castigo que tiene impuesto a Ignacio, para que pueda tomar parte en la probable serie contra los haitianos.

La gracia que pedirá el Olimpia tal vez encuentre algunos obstáculos, pero somos de opinión en que debe complacerse a esa sociedad, no ya por su brillante triunfo alcanzado, y por que va a representar nuestro futbol en el extranjero, sino también por su ejemplar comportamiento durante el concurso del Torneo de Campeones.

Es más, nosotros creemos que nada se amenguaría la fuerza moral de nuestras instituciones balompédicas levantando ese castigo, y el de otros jugadores que tambien se encuentran castigados por agresión al referée. La Federación de Futbol de la Habana puede y debe levantar esos castigos, pero a condición. Es decir que los jugadores que se encuentran castigados por agresión al arbitro, quedan habilitados para el juego, pero en la inteligencia de que, si reinciden en cualquier falta, ya sea leve o grave, no sólo incurrirán en la pena que les señala el Código de Castigos, sino que tendrán también que cumplir la pena que les falta por cumplir.

De esta manera, repetimos, en nada se amenguaría la fuerza moral de nuestro organismo balompédico.

Habíamos dicho que para el día 15 de diciembre se estaba preparando una monumental verbena en los jardines y «Campo Cerveza Polar», pero todo parece indicar que se ha trasferido la fecha para el 29 del mismo mes, para poder contar así con los mejores conjuntos musicales.

Deben, pues, estar pendiente los aficionados del sport, pues uno de los alicientes serán dos buenos partidos de futbol nocturno.

CHARLEY MASSERA LOGRO APRETADO TRIUNFO AYER

NEWARD, N. J., noviembre 19. AP.—Charley Massera, peso completo de Pittsburgh, ganó esta noche una apretada decisión sobre Hans Birkie, de Oakland, California, en el bout principal del programa ofrecido aquí.

Massera pesó 183 libras y Birkie 193.

Birkie sustituyó a Patsy Perroni, de Cleveland, que no pudo cumplir su compromiso por encontrarse enfermo con grippe.

B.E.C.D. 2016

SE VENDIERON CRUDOS DE CUBA EN ALMACEN AL PRECIO DE 3 CENTAVOS, DERECHOS PAGADOS

La National Sugar compró 850 toneladas al mencionado tipo; el precio ofrecido era de 2.95

Los futuros actuaron de un modo sostenido, ganando puntos con relación al cierre del sábado. Los refinadores también han subido su producto. La zafra de Java será muy limitada

Quieto, pero sostenido, abrió ayer el mercado de costo y flete. Poco después de la apertura adquirió tono más firme, no habiendo tenedores de crudos de Cuba, ex-almacén, que vendieran a menos de tres centavos. Los de Filipinas, fuera de la cuota del presente año, estaban disponibles a 2.65.

Los refinadores desde los primeros momentos mostraban interés en comprar crudos de Cuba a 2.92, e indicaban que pagarían hasta 2.95. Pero ante la firmeza de los tenedores, pagaron a última hora de la tarde los tres centavos. Aunque solamente se reportó la compra de 850 toneladas, hecha por la National Sugar Refining, se cree que otras operaciones se realizaron al mismo precio de tres centavos, derechos pagados y entregado.

Las existencias ayer en los almacenes afianzados de New York, eran de 193.431 sacos.

Ninguno de los informadores de aquel mercado, ha dado la cotización «spot» de Willett and Gray. La última que dieron fué de 2.86, correspondiente al día quince. Y se confirmaron luego ventas a 2.92 y 2.95, según puerto.

LOS FUTUROS:—Tuvieron ayer en la Bolsa del Azúcar de New York, un tono sostenido. En los primeros momentos de la tarde los precios estaban de 0 a 1 punto más altos, debido a compras por cuenta de intereses cubanos y del ramo, según las mismas informaciones recibidas a última hora. Hubo algunas ventas de cubertura y liquidación diseminadas. El total vendido durante la sesión de la Bolsa, fué solamente de 8.500 toneladas. Los precios quedaron al cierre como verá el lector en otro lugar de esta página.

EL REFINADO:—También actuó con tono sostenido el mercado del refino. Las extracciones fueron buenas, y los nuevos pedidos bastante buenos también.

MERCADO DE LONDRES:—Cerró irregular, después de hacerse ventas de crudos al equivalente de 0.77 centavos, libre a bordo puerto cubano. Los refinadores británicos han elevado la cotización en 1½ peniques, tras de recibir buenos pedidos. Las cotizaciones de la Terminal al cierre, son las siguientes:

	Cierre anterior	Cierre del 19
Diciembre	3/11-3/4	4/-1/4
Enero	3/11	4/11
Marzo	4/3-1/4	4/2-3/4
Mayo	4/5-1/4	4/4-3/4
Julio	4/6-1/2	4/6
Agosto	4/7-1/2	4/6-3/4
Diciembre	4/9-1/2	4/8-3/4

ZAFRA DE CUBA:—Según los datos del Departamento de Estadística de Lamborn, Hutchings and Company, el movimiento en los puertos de Cuba durante la semana terminada el sábado 17 de los corrientes, fué como sigue: arribos, 35.647 toneladas; exportadas, 57.191, y existencias en los puertos, 427.113.

DERRETIDOS y ENTREGAS:—Los azúcares derretidos y las entregas hechas, por los trece principales refinadores de los Estados Unidos, durante la semana terminada el diez de los corrientes, que acostumbramos a darlos en esta información de los martes, los anticipamos en la que ofrecimos en nuestra revista del domingo dieciocho.

VENTAS DE JAVA:—Un despacho cablegráfico recibido en New York por Lamborn and Company, Inc, de sus corresponsales en dicho país, dice: «La Nivas» ha vendido 20.000 toneladas de azúcares tipo blanco, para exportar a la India desde diciembre hasta febrero, al precio de 285 «guilders».

Las exportaciones de Java durante el mes de octubre ascendieron a 104,000 toneladas, de las cuales 30,000 toneladas fueron con destino a la India inglesa, 61,000 a los mercados del Lejano Oriente y 1,000 al Oeste de Suez.

La producción de azúcar en Java desde el comienzo de la campaña en abril hasta fines de septiembre ascendía a 546,618 toneladas, comparado con 1,248,616 durante igual período de tiempo en 1933, una baja de 701.998 toneladas, o aproximadamente el 56.2 por ciento.

La zafra de Java de este año, que se espera sea la menor en un período de 35 años, estímase en 625,000 toneladas de 2240 lbs., comparado con 1,379,000 toneladas producidas en 1933; una baja de 754.000 toneladas, o el 54.7%. La zafra «record» de Java, según Lamborn and Co., Inc., fué la del año 1928, con una producción de 2,939.000 toneladas.

MERCADO DE MANTECA

Cierre ayer en Chicago, por el hilo directo de Luis Mendoza y Compañía:

Diciembre	10.47
Enero	10.60
Marzo	10.97
Granel	10.27

Bonos de Cuba

En la Bolsa de Valores de New York se cotizaron, al cierre ayer, los Bonos de Cuba, a los tipos siguientes:

	Comp.	Vend.
República de Cuba:		
Speyer, 5%	91	93½
Speyer, 4½%	84	86⅞
Morgan, 5%	77	93
Morgan, 5½%	74¼	79
O. Públicas, 5½%	27¼	28
Hav. Elec. Ry., 5%	36¼	37¾
Hav. Elec. Ry., 5½%	5	7⅞
Cuba Railroad, 5%	29½	29¾
Cuba Railroad, 7½	25½	27
Cuba Northen, 5½	37	37¾
Eastern Sugar, 7½	8¾	9⅞
Manatí Sugar, 7½	10⅛	18
Inte. Tel.	63⅝	64

MERCADO DE CAFE

Cierre ayer en New York, por el hilo directo de Luis Mendoza y Compañía:

Diciembre	6.97
Enero	7.11
Marzo	7.23
Mayo	7.38
Julio	7.49
Septiembre	7.50

LOS VALORES AMERICANOS EN LA BOLSA DE NEW YORK

NEW YORK, noviembre 19. (Por Waldo YOUNG, en «Investment News».)—Si se desea, la liquidación a que se han visto sujetas las emisiones industriales que en un tiempo se consideraban de primera clase, puede interpretarse como una prueba técnica de la posición de las industriales, prueba que como tal ha acarreado resultados netos que solo han podido lograrse en una situación sin precedente en la historia del mercado. Tal situación la constituye el proceder del Gobierno, que aboga por la rebaja general de las tarifas de luz y fuerza, propendiendo también en consecuencia al abaratamiento de los servicios telefónicos y, posiblemente, los telegráficos también. El hecho es que, medido por los promedios usuales, el sector industrial del mercado estuvo en alza la semana pasada. Y además los promedios en cuestión han avanzado a pesar de que American Tel. estuvo tres días seguidos cayendo.

CONVOCATORIA

De acuerdo con las facultades que me confiere el Apartado «C» del Artículo 30 de los Estatutos de esta Corporación, cito a los señores accionistas para la Junta General que tendrá lugar el día 25 de noviembre actual, a las cuatro de la tarde, en el local sito en Manuel Fernández de Castro número 211, esquina a Teresa Blanco, Luyanó, con la siguiente Orden del Día:

Renovación del Cuerpo Directivo.
Asuntos Generales.
Habana, noviembre 14 de 1934.

Compañía Cubana de Ron, S. A.

Jesús M. Sande,
Presidente.

MERCADO DE GRANOS

Cierre ayer en Chicago, por el hilo directo de Luis Mendoza y Compañía:

Trigo:	
Diciembre	100⅛
Mayo	99⅝
Julio	93⅞
Maíz:	
Diciembre	85⅛
Mayo	85⅝
Julio	83⅞
Avena:	
Diciembre	53¼
Julio	46½
Centeno:	
Diciembre	73½
Trigo Winnepeg:	
Diciembre	78½
Mayo	83
Julio	84

MERCADO DE METALES

Cierre ayer en New York, recibido por el hilo directo de Luis Mendoza y Compañía:

Nickel	35.00
Cobre	6.85
Plata	54.00
Plomo	3.55
Zinc	4.07
Manganeso	22.00

MERCADO DE ALGODON

Cierre ayer en New York, recibido por el hilo directo de Luis Mendoza y Compañía:

Diciembre	12.27
Enero	12.32
Marzo	12.38
Mayo	12.36
Julio	12.33
Octubre	12.04

GANADO

LOS PRECIOS EN PIE

Precios pagados por compradores, entregado el ganado en esta capital:

	Ctvs. Libra
Vacuno, de 3¾ a	4
Cerda, de 7½ a	8
Lanar, de 15 a	20

LOS PRECIOS DE LA CARNE

Los precios que rigen en los Mataderos de esta capital para las carnes, son los siguientes:

	Ctvs. Kilo
Vacuno, de 14 a	15
Cerda, de 25 a	30
Lanar, a	30

MATADERO DE LUYANO

Se sacrificaron en el Matadero de Luyanó:

	Cabezas
Vacuno	75
Cerdos	46
Carneros	35

MATADERO INDUSTRIAL

Se sacrificaron en el Matadero Industrial:

	Cabezas
Vacuno	255
Cerdos	118
Carneros	46

CARROS ENTRADOS

Once carros de Camagüey, y uno de Pinar del Río, con vacuno para el Matadero Industrial.

(Más información MERCANTIL en la página DIECIOCHO)

Cotizaciones

NUEVA YORK, noviembre 19. (AP.) Cotizaciones al cierre de la Bolsa de Nueva York:

Acciones: 983.950.
Bonos: 12.380.000.

COTIZACION DE LA PESETA

La peseta española se cotizó al cierre del mercado, ayer, a razón de 7.30.99 por dólar.

COTIZACION DEL FRANCO

El franco francés se cotizó ayer, al cierre del mercado, a a razón de 7.31.52 por dólar.

COTIZACION DE LA LIBRA

La libra esterlina se cotizó ayer, en el mercado local, a 4.98⅝, vista.

HABANA CLEARING HOUSE

Las compensaciones de cheques entre los Bancos asociados al Habana Clearing House ascendieron en la liquidación de ayer, a la suma de $1.162.088.89.

CAMBIOS EN NEW YORK

Cierre ayer en New York, recibido por el hilo directo de Luis Mendoza y Compañía:

Libras	4.98⅝
Francos	6.59¼
Pesetas	13.65

VALORES

Las emisiones de la República, de deudas exteriores, actuaron ayer firmes en el mercado local de valores. Los bonos de Obras Públicas, después de ligeras oscilaciones, quedaron en la cotización de las tres y media de la Bolsa de La Habana, de 28 a 29. Al tipo de 28 se operó en pizarra, a dicha hora, en mil pesos para entregar el quince de diciembre.

Irregulares estuvieron los valores de las empresas de servicios públicos. Las acciones preferidas del Teléfono mejoraron con relación al cierre del sábado, quedando ayer en la cotización oficial, de 26 a 38, y en la de Término de las tres y media, de 27 a 38.

Quietos los valores industriales; pero sosteniendo su posición los bonos y acciones de las compañías que hemos mencionado en anteriores informaciones.

En la Bolsa de La Habana produjo verdadero sentimiento la inesperada muerte del señor Manuel Ferret Mascurt, antiguo y valioso miembros de la misma, cuyo sepelio se verificará hoy.

El Oro y la Plata

Las cotizaciones efectuadas, al cierre ayer, en la Bolsa de la Habana, son las siguientes:

	Comp.	Vend.
Contado:		
Plata contra billete americano	96 15/16	97⅛
Oro acuñado contra americano	161	163
A un mes fecha:		
Plata contra billete americano	96 15/16	97¼
Oro acuñado contra americano	158	164

ACCIONES DE LOS BANCOS

Cierre ayer en New York, por el hilo directo de Luis Mendoza y Compañía:

City	22
Chase	25
Guaranty	305
Irving	16
Bankers	59
Chenical	39½
First National	1.490
Royal Bank	160
Boston	30

RESUMEN AMERICANO DE NOTICIAS MERCANTILES

Las operaciones siderúrgicas del distrito de Youngstown empiezan la semana actual al 35 por ciento de su capacidad: alza de 3 puntos respecto a la semana pasada. Predícese para la entrante una producción todavía más elevada.

Las existencias de caucho crudo de los Estados Unidos sumaban a fines de Octubre 229,859 toneladas cortas, contra 230,219 a fines de Septiembre y 174,721 a fines de Octubre de 1933. La producción fué en Octubre de 35,576 toneladas, contra 31,939 y 41.803. Los embarques sumaron 35,943 contra 36,018 y 33,314.

Según la revista «Steel» las operaciones siderúrgicas se mantuvieron la semana pasada al 28% de la capacidad: alza de ½ punto.

La producción de petróleo crudo de California en la semana terminada el 17 de noviembre dió un promedio de 494,750 barriles diarios, contra 490,650 en la semana anterior.

Las existencias visibles de toda clase de ganado disponible para la matanza, pieles y cueros sumaban a fines de Septiembre 16,057,000 pieles: aumento de 841,000 sobre el mes anterior.

La AAA ofrecerá a los agricultores dedicados al cultivo del maíz y la crianza de puercos un plan de control de la producción para 1935 basado en no más del 90 por ciento de la producción media maícera de 1932-1935 y la producción de puercos exclusivamente para el mercado. En conjunto este plan representa un aumento de un 12 y medio por ciento sobre el acreaje máximo permisible de 1934.

Bolsa de New York

Cotización oficial al cierre de ayer, en la Bolsa de New York, recibida por el hilo directo de Luis Mendoza y Compañía

—A—	
Am. Radiator	15¼
Adams Expr	7⅝
Air Reducc	109
Alaska Jun	16⅞
Alleghany	1⅝
Allied Chem	135⅝
AAlis Chal	14⅝
Amer Can	103⅞
Am. Car. Fou	6¾
Am. F. Pow	4⅛
Amer Ice	4
Amer. Inter	7
Amer. Loco	18
Am. P. Light	3⅝
Amer. Smel	36½
Amer. Sugar	60⅛
Amer. T and T.	102⅞
Am. Tobac A	82
Am. Tobac B	84¾
Am. W. works	12¾
Am. Woolen	8⅞
Anaconda C.	10½
Atchison	53⅞
Atlan Coast	30
Atlan. Ref	25⅞
Ass. D. Goods	12
Auburn Auto	25
Aviat. Cor	4¾
Amer. Bank	14⅜
Amer. Metal	14½
—B—	
Baldwin Lo	6⅛
Balt and Ohio	14⅞
Bendix Avi	15⅝
Best and Co	38¼
Beet and Co	38¼
Beth Steel	29
Borden Co	25
Briggs	21¼
Brook-Man	36¼
Byers A. M.	18⅜
—C—	
Cam. Pacif	11½
Cann. Mills	37
Case T. Mach	5.
C. de Pasco	38⅛
Ches and Ohio	43⅞
Chrysler	35⅞
Coca Cola	148
Col. Carbon	71¼
Comm ann Sout	1⅛
Congoleum	34⅞
Cons. Cigar	9¼
Cons. Gas	22
Cons. Oil	8⅜
Cont. Can	60⅝
Cont. Oil	18¾
Corn Prod	68
Coty Prod	5¼
Cub Amer. S.	5¾
C. Am. Sug p	43
Cmm-l Sol	21⅛
Chesapeake	38½
Col. Fuel	4½
Cruc. Steel	23⅞
Cons R. Cuba	2⅞
—D—	
Del Oudson	41
Del and Lack	17¾
Drug Inc	12
Dupont	96½
—E—	
East Kodak	109¾
El. Auto Lit	26½
El. Pow Lig	3
Erie (R. R.)	12
—F—	
Fox Film C	13⅜
Frep. Texas	27⅞
—G—	
Gen. A. Tank	37
Gen. Asphalt	17¾
Gen. Elec	19⅝
Ken. Foods	34¾
Gen. Motors	30⅝
Gen. Sig Ry	26½
Gillet Saf	14¼
Gimbel Bros	4⅝
Gold Dust	17¼
Goodrich R.	10⅝
Goodyear	23¾
Gen. Bronze	7⅛
Great North	15
—O—	
Hershey C	70½
Hudson Mot	10¼
—I—	
Illi. Cent	16½
Interb R. T.	13
.. B. Machine	149
Int Cement	26⅝
Int. Nikel	23
Inter Tel	8¾
Illin. Glas	84½
—J—	
Johns Mansv	51⅝
—K—	
Kroger Groc	29½
Kresge S. S.	21⅞
Kelvinator	16⅝
Kennelot	16½
—L—	
Lambert Co	27¼
Ligg. Myers	107⅛
Loew-s Inc	33⅝
Loose Wiles	35¾
Lorillard	18⅝
Ludlum Stl	14¾
Liquid Carb	22
—M—	
Macy (H R)	47⅝
May Depot	43⅛
Montkomery	29⅝
Miss Pac c.	2⅛
Miss Pac p	3⅝
Murray Corp	6¾
—N—	
Nash	15⅝
Nat-l Dist	23¾
Nat-l Bisc	28⅞
Nat-l Cash	16½
Nat-l Dairy	17
Nat-l P. L.	6¾
N. Y. Central	21
North Amer	10¾
Nort. Pacif	19
—O—	
Ohio Oil	10¼
Otis Elev	14¾
—P—	
Packard Mot	4⅛
Pennsylvann	22⅝
J. C. Penney	66⅝
Pullman Co	46
Pub. Serv	26⅝
Proc. Gamble	44
Pure Oil	7
Puerto Rico	24½
—R—	
Radio Corp	6
Rep. I. Steel	13½
Reynolds	49½
Royal Dutch	30¼
—S—	
Safeway Sts	46
Sears Roeb	41¼
Simmons Co	10½
Soc. Vacuum	14⅜
St. Paul p	4⅜
So. Pacific	17¾
South Ry	16⅜
Stan Brands	18¾
Stand Gas	1⅝
Stan. N J.	42⅛
Stan Oil C.	32¾
Stewart War	8
Studebaker	2
Sun Oil	73
—T—	
Texas Co	22
Texas Gulf	31⅝
Timken Roll	34⅛
—U—	
Union Carb	44⅝
U. Pacific	105⅝
Union Oil	15½
United Cor	3
Uni. Cor fdd	24½
Unit Fruit	71
U. S. Rubber	16⅝
U. S. Steel	35⅝
U. Aircraft	12¼
U. S. Ind. Alc	43
—V—	
Vanadium	18
—W—	
Warner Bros	4¾
West. Union	33¾
West. Elec	34
Woolworth	42⅞

GODOY & MALARET
SEGUROS Y FIANZAS
(Insurance and Bonding)
Teléfono M-9866
AGUIAR 77
HABANA, CUBA

TABACO

Volvieron ayer al mercado fabricantes de cigarrillos, que siguen registrando «colas» y otras clases bajas para sus manufacturas.

También reanudan sus registros de las mismas clases, algunos exportadores. Pero, posiblemente, lo que adquieren ahora sea para la especulación.

No hay en el mercado compradores de otras clases: de aquí ni del Norte. Los de Tampa que se encontraban en esta capital, regresaron todos para aquel centro manufacturero.

ENTRADAS DE TRIGOS

De Santa Clara, para Menéndez y Compañía, 100.

De Cumanayagua, para Tomás Benítez León, 90.

De Cabaiguán, para Cuervo y Altuve, 85.

EL MERCADO DEL NORTE

Las cotizaciones recibidas ayer lunes, del cierre en la Bolsa del Tabaco de New York, son las siguientes:

Enero	35.20
Marzo	35.60
Mayo	36.00

No vino cotización de julio por el hilo de Mendoza y Compañía.

CAMBIOS

Tipos de venta al cierre ayer, en Bancos de esta capital:

New York, cable	1/10P.
New York, vista	1/10P.
Londres, cable	4.98¾
Londres, vista	4.98⅝
Madrid, cable	13.67
Madrid, vista	13.66
París, cable	6.59¾
París, vista	6.59½
Italia, cable	8.57
Italia, vista	8.56
Bélgica, cable	23.40
Bélgica, vista	23.38
Alemania, cable	40.30
Alemania, vista	40.28
Hong Kong, cable	41.85
Hong Kong, vista	41.80
Toronto, cable	2¾P.
Toronto, vista	2⅝P.
Amsterdam, cable	67.70
Amsterdam, vista	67.65
Buenos Aires, cable	27.25
Buenos Aires, vista	27.20
Suiza, cable	32.53
Suiza, vista	32.52

Bolsa de la Habana

COTIZACION OFICIAL AL CIERRE DE AYER

Bonos y Obligaciones	Comp.	Vend.
República de Cuba:		
Speyer, 1904	90	100
Deuda Int., 1905	68	72
Cuatro y medio, 1909	84	95
Morgan, 1914	80	—
Morgan, 5½, 1923	77	80
O. Públicas, 5½, 1945	27½	29
Obligs. Oro, 5½, 1935	18	40
Recibos de Depósitos de Obligaciones oro	8	16
Azúcar, 5½, 1940	84	100
Rep. Cuba, Morgan (Seriados) 5½% — 1927:		
G. Vence 1 julio 1934	80	—
H. Vence 1 julio 1935	75	—
I. Vence 1 julio 1936	73	—
J. Vence 1 julio 1937	70	—
Ayunt. Hab. 1a. Hipt.	85	106
Ayunt. Hab. 2a. Hipt.	85	106
Centro Asturiano	35	50
B. Territorial, Serie B	—	—
Cervecera	25	40
Cervecera. Obli. no hip.	5½	12
Gas	92	110
Hav. Elec. (Consol.)	37½	42
Hav. Elec., Debentures, (Oblig. no hip.)	6	8
Jarcia Matanzas	85	—
Edificio La Metropolitana, S. A.	—	—
Mercados de Abasto y Consumo 1a. Hip.	25	50
Nueva Fábrica de Hielo	80	104
Papelera Serie B	67	—
Teléfono	51	—
Unidos	10	—

ACCIONES

	Comp.	Vend.
Banco Territorial	4	—
B. Territorial (Benef.)	⅛	3¾
Cuba, R. R.	4½	7
Fibras y Jarcia	10	—
Hav. Elec. Utilities Co., P. 6 por 100	18	23
Hav. Elec. Utilities Co., P. 5 por 100	8½	12
Hav. Elec. Railway Co., preferidas	4	7
Hav. Elec. Railway Co., comunes	½	2
Jarcia, P	20	40
Jarcia P. Ex-Dvdo. en Acciones	20	40
Jarcia, C	3	6
Licorera de Cuba	4	8
Metropolitan Auto	95	—
Naviera, P	6	12
Naviera, C	1	3
Nueva Fábrica de Hielo	90	—
Nueva Fábrica de Hielo, beneficiarias	16½	24
Perfumería, P	—	—
Perfumería, C	—	—
Pesca, P	20	—
Pesca, C	4	—
Teléfono, P	26	38
Teléfono, C	7	—
Unidos	3¼	4½
Unión Oil	1	4

COTIZACION A TERMINO
Ayer, a las 3.30 p. m.
Vencimiento: Diciembre 15

Bonos y Obligaciones	Comp.	Vend.
República de Cuba:		
Speyer, 5 por 100	90	100
Deuda Interior	68⅛	72
Speyer, 4½ por 100	84	94
Morgan, 5 por 100	80	100
Morgan, 5½ por 100	77	80
O. Públicas, 1945	28	29
Obligs. Oro	20	50
Recibos de Depósitos de Obligs. Oro	8	—
Azúcar	87	92
Julio 1934, G. Morgan	80	—
Julio 1935, H. Morgan	75	—
Julio 1936, I. Morgan	73	—
Julio 1937, J. Morgan	71	—
Ayuntamiento, 1a.	85	106
Ayuntamiento, 2a.	85	106
Centro Asturiano	37	—
Cervecera Internacional	75	40
Cervecera Internacional, (Obligs. no hipt.)	5½	10
Gas y Electricidad	93	110
Hav. Elec. Ry. Co.	37	45
Hav. Elec. Ry. Comp., (Obligs. no hipt.)	6	8
Jarcia de Matanzas	85	—
Nueva Fábrica de Hielo	80	100
P. Cubana, Serie B	67	—
Cuban Telephone Co.	52	75
Unidos	12	—

ACCIONES

	Comp.	Vend.
Cervecera Internacional	28	—
F. C. Consol. (Pref.)	3	3⅝
Cuba Railroad, P	5	7
H. E. Utilities, P	18	22½
H. E. Utilities, Pretes	8½	12
Hav. Elec. Ry. Co., P.	4	7
Jarcia, P	20	36
Jarcia, Ex-Div. en Acciones	20	36
Jarcia, C	3	6
Licorera de Cuba	4½	5
Naviera, P	6	13
Naviera, C	1	—
Nueva Fábrica de Hielo	90	—
Nueva Fábrica de Hielo, beneficiarias	17	24
Teléfonos, P	27	38
Ferrocarriles Unidos	3¼	4½
Unión Oil Co.	1	4

COTIZACIONES DE LA BOLSA DE NEW YORK DE LOS AZUCARES CRUDOS FUTUROS

Noviembre 19 de 1934.—(Por el hilo directo de Luis Mendoza y Compañía)

Anterior	Meses	Abre	Máx.	Mín.	Cierre
1.76	Enero	1.77	1.77	1.76	1.76
1.78	Marzo	1.77	1.79	1.77	1.79
1.82	Mayo	1.82	1.83	1.81	1.82
1.87	Julio	1.84	1.88	1.87	1.87
1.91	Septiembre	1.92	1.93	1.91	1.93
1.88	Diciembre	1.86	1.88	1.86	1.86

COTIZACIONES DE AZUCARES

(Por LUIS MENDOZA Y COMPAÑIA)

Habana, Noviembre 19 de 1934.—P. M..

AZUCAR CENTRIFUGA:	Anterior:	Hoy
Costo, Seg. Flete N. York, precio mínimum oficial	2.185	2.185
Costo y flete, N. Y. (última venta)	1.85	....
C. y F. Filipinas N.Y., cuota de 1935 (última venta)	2.65	....
Almacén Afianzado New York	2.02	2.10
Ex-Almacén New York. (Derechos pagados)	2.92	3.00
L. a B. Cuba, azúcares exportables a E.U., cuota 1934	1.50	1.53
L. a B. Cuba, azúcares sobrantes adic. a E.U., 1934	1.41	1.41
Libre a bordo Cuba emb. Estados Unidos 1935, ret.	1.41	1.41
Libre a bordo Cuba emb. otros países, 1934	0.74	0.76
Libre a bordo Cuba. Consumo local (Habana)	0.75	0.76
L. a B. Cuba. Promedio 4 cuotas Ex-venta a 2.185	1.16	1.18
AZUCAR REFINO:		
De Ref. Americanas en New York menos 2%	4.50	4.50
De Ref. Americanas en N. Y. 2da. mano menos 2%	4.50	4.50
De Ref. Insulares, New York menos 2%	4.45	4.45
Consumo local en la Habana con impuestos pagados	2.60	2.60

Los resultados del Tratado con España han sido satisfactorios para las actividades nacionales

«El Tratado cuyas bondades acabamos de exponer,—dicen las corporaciones tabacaleras—nos consta que es susceptible de ser aún más ventajoso». Una exposición al Jefe de la Nación

En nuestra edición del sábado último anticipamos la actitud adoptada por la «Asociación de Almacenistas y Cosecheros de Tabaco de Cuba» y la «Unión de Fabricantes de Tabaco y Cigarros de Cuba», en vista de las noticias publicadas de que existía un proyecto por el cual se elevaban los derechos arancelarios a los aceites vegetales. Prometimos en aquella información añadir a los que exponíamos, otros datos que ratifi asen los asertos que hicimos. Pero sabedores de que las dos mencionadas corporaciones se disponían a elevar una exposición al Honorable Presidente de la República, desistimos de escribir otra cosa en la seguridad de obtener la copia de tal exposición, plena de razones y números que convencen.

Aunque las dos corporaciones recibieron telegrama del Primer Magistrado, asegurándoles que el Gobierno no tiene en estudio ninguna reforma arancelaria que se refiera a los aceites, han creído oportuno enviar la exposición que dice así:

«Honorable señor: Nos referimos a nuestros telegramas sobre el propósito que se decía existir de elevar los derechos arancelarios sobre los aceites vegetales, llegándose hasta a asegurar que estaba ya redactado el correspondiente Decreto-Ley a ese fin.

Estas Corporaciones se resistían a dar crédito a dicha última afirmación, que estaba originando múltiples y muy diversos comentarios. No creíamos que el actual Gobierno, presidido por usted, pudiera caer en los antiguos procedimientos de afectar la economía nacional con medidas inconsultas que se venían a conocer cuando ya entraban en vigor con gravísimo quebranto para los más respetables intereses. La declaración al respecto hecha ayer por el Consejo de Secretarios justifica nuestras reservas, y nos complace en alto grado.

Es evidente que siendo el tabaco la segunda producción de Cuba, y hasta debiendo en muchos aspectos ser considerada la primera, ha de observarse como pauta no buscar la protección a industrias nuevas con medidas que puedan lesionar, muy seriamente como en el caso de que se hablaba, a estos otros intereses cuya enorme importancia obliga a velar por ellos con absoluta preferencia.

El aceite de oliva, que, según los rumores circulantes, iba a ser recargado en los aranceles, constituye uno de los mayores incentivos de este mercado para España; y es cuerdo pensar que cualquier agresión nuestra a sus principales exportaciones habría de traer las naturales consecuencias, peligrando así el vigente Tratado de Comercio entre ambos países.

Para el tabaco es algo fundamental el mantenimiento de este Tratado. Y aún cuando pudiera parecer ya innecesaria la presente exposición, rogamos a usted nos permita hacer de todos modos las anunciadas consideraciones en la materia, que nunca están de más.

Por aquel Tratado se redujeron los derechos sobre nuestro tabaco torcido de 48 pesetas, peso bruto, el kilogramo, a 25 pesetas, peso neto; comprometiéndose además España a adquirir en firme, anualmente, durante el tiempo de duración de este Convenio, una cantidad de tabaco en rama, picadura y cigarrillos, originarios y procedentes de Cuba, por valor no menor de nueve millones de pesetas.

Los resultados obtenidos han sido muy satisfactorios para los intereses que representan estas entidades, pues el promedio anual de nuestras exportaciones de rama para España, fué de $289,876 durante los seis años de 1922 a 1927, ambos inclusive, se ha elevado en los otros seis de 1928 a 1933, posteriores al Tratado, a $1.162,042, cifra que hubiera resultado más alta todavía de no haberse producido las grandes bajas de la peseta en varias oportunidades. Aparte de esto, hay que tener en cuenta el beneficio que también recibe el mercado por la descongestión de clases bajas para las que no hay demanda de otros países.

En sentido general, la balanza comercial continuó siendo al principio desfavorable para Cuba, es cierto; pero poco a poco ha venido nivelándose, y ya en 1933 la diferencia en contra nuestra fué sólo de $432.286, o se niveló, al fin, si tomamos también en cuenta las exportaciones para los territorios españoles de Canarias y Norte de Africa.

Debe además tenerse muy presente que ningún otro país, excepción hecha de Inglaterra y Francia, en Europa, y Estados Unidos de América, compra actualmente a Cuba por valor de más de dos millones de pesos al año, habiendo sido de $2.180,575 en conjunto el de nuestras exportaciones para España en el próximo pasado de 1933.

Por lo que al tabaco particularmente se refiere, España es hoy su segundo mercado, tanto para el torcido como para la rama, sumando ya $2.073,760 el valor de lo exportado en uno y otra hasta octubre 31 durante el presente año, contra $1.729,604 en igual período del anterior. Y es conveniente insistir en que España se lleva las clases bajas, sin demanda por parte de otros países, y que producirían la absoluta desmoralización del mercado si perdiéramos la única salida que hoy tenemos para ellas.

Este Tratado, cuyas bondades para Cuba acabamos de exponer, nos consta que es susceptible de ser aún más ventajoso. Por nuestra Secretaría de Estado, y a través de la Comisión Nacional de Propaganda y Defensa del Tabaco Habano, sabemos que los aceiteros españoles, precisamente, están indicando a su Gobierno la conveniencia de dar mejor trato todavía a nuestro tabaco para defender ellos la exportación de sus aceites a Cuba. Esos intereses que hoy, como se ve, podemos considerar aliados a los nuestros, hay que cuidar de que no se conviertan automáticamente en enemigos con las terribles y calamitosas consecuencias para nosotros contra las cuales trataremos siempre de prevenirnos llamando su patriótica atención a nuestros gobernantes.

Respetuosamente,

«Unión de Fabricantes de Tabacos y Cigarros de Cuba»,
Francisco Torres Gener,
Presidente.

«Asociación de Almacenistas y Cosecheros de Tabaco de Cuba»,
Antero González,
Presidente, p.s.r.

COTIZACION OFICIAL PARA EL AZUCAR A EE. UNIDOS

El precio para el azúcar cotización sólo indica que a (spot) señalado para hoy, por el Comité de Permisos de Exportaciones creado por el Decreto-ley 456 para ventas en New York, es de:

2.185 cts.

libra, costo y flete, 96 grados de polarización.

Aclaración

El Sub-Comité de Permisos de Exportación aclara que la anterior «cotización pronta entrega» no es el precio promedio oficial del azúcar, el cual se fija por la Secretaría de Agricultura. La anterior cotización «pronta entrega» menos de ese precio no podrá venderse en Cuba azúcar para exportar a los Estados Unidos de América.

MERCADO DE PIELES

Cierre ayer en New York, por el hilo directo de Luis Mendoza y Compañía:

Nuevo:	
Diciembre	7.85
Marzo	8.21
Junio	8.57
Septiembre	8.83
Viejo:	
Diciembre	6.55
Marzo	—
Junio	—

LOS MERCADOS EUROPEOS

LONDRES, noviembre 19. (Por el hilo directo de Luis Mendoza y Ca.) El oro en barras se cotizó hoy en el mercado libre de Londres a 139 chelines 7 y medio peniques, contra 139 chelines 3 peniques el sábado.

El dólar abrió a 4.98½ por libra esterlina, contra 4.99 el sábado.

La Bolsa abrió el sábado inactiva ya precios sostenidos.

Han sido adquiridas por cuenta ignorada las £151,000 en oro en barras que había disponibles en el mercado libre de Londres.

La plata abrió quieta libre de Londres.

Las existencias de caucho crudo de Londres sumaban el 17 de Noviembre 67,100 toneladas: aumento de 1,381 sobre la semana anterior. Las de Liverpool sumaban 60,281 toneladas: aumento de 665 toneladas.

PARIS, noviembre 19. El franco se cotizó hoy a 15.17½ por dolar, o sea a razón de $0.06590 el franco.

LA TABACALERA, COMPAÑIA DE SEGUROS, S. A.

CONVOCATORIA

Por el presente convoco a los señores Accionistas a la Junta General que ordena la Octava Disposición Transitoria de los Estatutos, y que tendrá efecto el día 12 del próximo mes de Diciembre, a las 3 de la tarde, en la casa Aldama (Amistad) número 97, altos, en esta ciudad (domicilio de los señores Cosecheros, Almacenistas e Industriales del Ramo del Tabaco), para someter a su consideración y aprobación el informe sobre la organización de esta Compañía realizada por el Consejo de Administración provisional, y verificar además la elección del Consejo de Administración, de acuerdo con lo dispuesto en el artículo 38 de los Estatutos.

El artículo 28 de los Estatutos dispone que para asistir los señores accionisas a esta Junta General deberán figurar como tales con cinco días de anticipación a la fecha de la reunión.

Habana, 20 de Noviembre de 1934.

HELIO R. ECAY, Secretario.

M.E.C.D. 2016

Anuncios Clasificados Ultima Hora

ALQUILERES

LUYANO

SE ALQUILA: EN SAN FELIPE Y Ensenada, casitas y apartamentos, modernos, con dos y tres cuartos, luz eléctrica, a $7.00 y $9.00, a dos cuadras de la Calzada de Cristina, en Ensenada y Quinta del Rey, al fondo Fábrica de Mosaicos «La Cubaña». Un Ford le lleva por 20 centavos. Más informes, en la misma.
B-1

NAVES y LOCALES

NAVE, CARLOS III NUMERO 63, entre Requena y Almendares. Se alquila, propia para almacén, industria, garage, cabaret. Informan: Telfs. U-1972 y F-1695.
B-1

SE ALQUILA ESQUINA DE MUCHO porvenir, Mangos y San José, al fondo Henry Clay, mostrador y demás enseres de Bodega. Ofrezca lo que pueda. Lagunas y Belascoaín. Telf. M-6829.
B-1

HABITACIONES

EN LO MEJOR DEL VEDADO: Calle N. y 17, altos, habitaciones con balcón a la calle, a cinco cuadras de la Universidad.
B-4

CASAS de HUESPEDES

GALIANO Y SAN RAFAEL, ALTOS Café «La Isla». Alquilo apartamentos con baño privado y vista a la calle. Pensión para hombre solo, $20.00. Espléndida comida y casa de moralidad.
B-5

SE SOLICITAN

CRIADAS y CRIADOS

SE SOLICITA UNA CRIADA BLANca, que no sea muy joven, ni use melena. Tiene que dormir en la colocación y tener referencias. Sueldo: $12.00 y ropa limpia.
S-1

SE SOLICITA UNA SEÑORA, DE mediana edad, para lavar y hacer alguna limpieza, Guasabacoa número 55, esquina a Herrera, Luyanó. I-4286.
S-1

SE SOLICITA UNA CRIADA BLANca, para habitaciones, para un matrimonio solo. Ha de saber lavar y planchar, 19 número 402, esquina a 4, Vedado.
S-1

SE SOLICITA UNA CRIADA ESPAñola, de mediana edad, que sepa servir bien la mesa y haya trabajado en buenas casas, 15 pesos y uniformes. Calle 15 número 280, entre 2 y 4, Vedado.
S-1

SOLICITO CRIADA DE MANO, ESpañola, y una cocinera y repostera del país o española, que no sean muy jóvenes, que sepan su obligación y sean honradas, para una finca cerca de La Habana. Sueldo: $15.00 cada una. Villegas 91, altos, de 3 a 5.
S-1

SOLICITO CRIADA PARA COMEdor y otra para cuartos, blancas, cubanas o españolas, 12 pesos, cada una. D. número 137, esquina 15, Vedado.
S-1

COCINERAS y COCINEROS

SOLICITO UNA MUCHACHA ESPAñola, para cocinar y ayudar limpieza, que conozca bien su oficio y duerma en la colocación. Ha de traer referencias. Calle 17 número 445, entre 8 y 10, Vedado.
S-2

SE SOLICITA JOVEN ESPAÑOLA, para cocinar y limpiar. Tiene que traer referencias. Sueldo: $15.00. Informan: Milagros esquina a Octava.
S-2

S11 Agentes y Vendedores

SE SOLICITAN VARIAS MUCHAchas de buena presencia, para propaganda de artículo de toilette, teléfono FO-1133, C No. 105 entre 12 y 14, Almendares.
S-11

VARIOS

SOLICITO UN MATRIMONIO, PAra encargado de una casa, con garantía en efectivo de 100 pesos. Si no tiene condiciones, no se presente, Prado 117, Rodríguez.
S-14

SOLICITO PERSONA, CON POCO dinero y trabajaremos en sociedad, comercio de ropa. Entiendo el giro. Escriba: Sr. M. G., Departamento de Anuncios Clasificados, DIARIO DE LA MARINA.
S-14

SE OFRECEN

CRIADAS Y CRIADOS

SE DESEA COLOCAR UNA JOVEN española, para criada de mano o habitaciones, es muy seria y le gusta cumplir con su obligación. Tiene magníficas referencias. Telf. U-5470.
O-1

SE DESEA COLOCAR UNA MUCHAcha española, para criada de mano o de cuartos. Sabe coser y tiene buenas referencias. Telf. F-6062.
O-1

SE DESEA COLOCAR UNA MUCHAcha española, de criada de mano o de cuartos. Sabe su obligación. Telf. I-7375.
O-1

SE DESEA COLOCAR UNA MUCHAcha española, para criada de mano o de cuartos. Tiene buenas referencias. Telf. I-5484.
O-1

SE DESEA COLOCAR UN BUEN criado de mano, muy práctico y trabajador. Tiene buenas referencias. Informan: Telf. F-2020.
O-1

SE DESEA COLOCAR UNA JOVEN española, para criada de mano o para cocinar y limpiar. Tiene buenas referencias. Informes: Telf. F-6288. Calle 21 número 504, entre 12 y 14, Vedado.
O-1

SE OFRECE UN JOVEN ESPAÑOL, buen criado de mano, práctico en el servicio a la rusa. En la misma, un segundo criado, jardinero o fregador de máquinas. Tiene buenas referencias de donde ha trabajado últimamente. M-3016.
O-1

SE DESEA COLOCAR UNA MUCHAcha española, para criada de mano, o para cocinar y limpiar, siendo corta familia. No duerme en la colocación, es formal y no sale de La Habana. Tiene buenas referencias. Informan: M-4272.
O-1

SE DESEA COLOCARSE UNA ESPAñola de mediana edad, de criada de mano, sabe cumplir con su obligación. Informan en Inquisidor No. 18, bajos.
O-1

SE DESEA COLOCAR UNA JOVEN española para criada de manos, o manejadora, tiene buenas referencias, informan en el teléfono F-6248.
O-1

SE OFRECE MUCHACHA ESPAÑOla para criada de mano, sirve comedor, cose bien, (no modista). Tiene buenas referencias de casas que ha trabajado. Villegas 103-A. M-7122.
O-1

SE OFRECEN

s1 CRIADAS y CRIADOS

SE OFRECE ESPAÑOLA PARA MAtrimonio extranjero, dormir fuera. F-6227.
O-1

SE DESEA COLOCAR UN BUEN criado, español, en casa particular o en Consultorio de Profesional. Sabe planchar ropa de caballeros y tiene buenas referencias de familias conocidas. Telf. M-8633.
O-1

SE DESEA COLOCAR UNA ESPAÑOla, para criada de cuartos y coser. F-6030.
O-1

SE DESEA COLOCAR UNA MUCHAcha española, para criada de cuartos, manejadora o criada de mano. Tiene referencias. Informan: Angeles 26, Bodega.
O-1

SE DESEA COLOCAR UNA MUCHAcha española, en casa de moralidad, para limpiar. Sabe coser y sin pretensiones. U-6996.
O-1

SE DESEA COLOCAR UNA MUCHAcha española, por horas, para limpiar. Sabe de cocina. Marina 5, altos, habitación 16.
O-1

SE DESEA COLOCAR UNA MUCHAcha española, para criada de mano, comedor y cuartos, acostumbrada a todo servicio fino. Sabe cocinar y tiene referencias. Telf. U-2827.
O-1

SE DESEA COLOCAR UNA MUCHAcha española, de criada de mano, de cuartos o de manejadora. Sabe coser un poco y prefiere el Vedado. Telf. F-6181.
O-1

SE DESEA OLOCAR UNA JOVEN española de criada de manos o manejadora, tiene referencias, teléfono U-6781.
O-1

SE DESEA COLOCAR UNA JOVEN para criada de mano o lavandera, tiene referencias de donde ha trabajado. Informes: Calle 16 No. 8, Vedado, Teléfono F-6179.
O-1

DESEA COLOCARSE ESPAÑOL DE criado de mano, con buenas referencias de las casas en que ha trabajado, práctico en el servicio de mesa y la limpieza Teléfono U-4220.
O-1

JOVEN ESPAÑOLA DESEA COLOcarse de criada de manos, es fina y formal, sabe su obligación. Teléfono M-8428
O-1

SE OFRECE UN JOVEN ESPAÑOL de criado de mano bien práctico, sabe servir bien a la rusa, tiene buenas referencias de casa en que estuvo 5 años. Teléfono F-6077. Línea y 4, Vedado.
O-1

SE OFRECE ESPAÑOLA MEDIANA edad para cuidar enfermo 9 años práctica, Informes F-4133, casa donde sirvió.
O-1

s2 COCINERAS y COCINEROS

SE DESEA COLOCAR UNA JOVEN española, para criada de mano o manejadora. Sabe cocinar y no tiene pretensiones. Telf. F-4040.
O-2

SE DESEA COLOCAR UN COCINEro joven, asiático, en casa particular, cocina a la criolla y española y repostería fina. Informan: Calle F. y 23, (puesto de frutas). Telf. F-6134 José Lam.
O-2

SE DESEA COLOCAR UNA JOVEN española, para cocinar y ayudar a la limpieza. Siendo corta familia, para todo. Tiene referencias de donde ha trabajado. Telf. F-6253.
O-2

SE OFRECE UNA COCINERA Y REpostera, española. Tiene referencias, Reina 14, altos.
O-2

SE DESEA COLOCAR UNA MUCHAcha española, para cocinar. Sabe cumplir con su obligación y cocina bien. Tiene referencias. En la misma una criada de mano o de cuartos y cocinar para corta familia. Informan: M-4200 y Obispo 67.
O-2

SE DESEA COLOCAR UNA COCINEra y repostera española, en casa de moralidad, para cocinar solamente, o para el servicio de corta familia. No duerme en la colocación. Sueldo: 15 pesos. Informan: Teniente Rey 77. Telf. M-4014.
O-2

SE OFRECE UNA ESPAÑOLA, PAra cocinar. Es buena cocinera y tiene referencias. Telf. M-3867.
O-2

SE OFRECE UNA ESPAÑOLA, DE cocinera y repostera, con referencias de donde ha trabajado. Prefiere Víbora o Santos Suárez. No duerme en el acomodo. Informes: Telf. I-7233
O-2

COCINERA REPOSTERA, JOVEN española, limpia y cumplidora desea colocarse. Informan en Marina 5, habitación .3, casi esquina a San Lázaro a al teléfono No. U-6682, tiene referencias si las desean.
O-2

SE OFRECE UNA ESPAÑOLA, PAra cocinar y ayudar algo en la limpieza. No duerme en la colocación y hace plaza. Telf. F-6108. Vedado.
O-2

SE DESEA COLOCAR UNA SEÑOra española, cocina criolla y española, es buena cocinera. Tiene referencias. En la misma, una del país, para cocinar o cocinar y limpiar a matrimonio solo. Informan: Lealtad número 120, altos.
O-2

SE DESEA COLOCAR UN CHOFER, para casa particular o de comercio. Tiene buenas referencias y 16 años de práctica. Telf. F-6151.
O-2

DESEA COLOCARSE SEÑORA ESpañola para cocinar o limpiar si es corta familia, sabe hacer algunos dulces, tiene referencias, un criado de mano o jardinero. F-6228.
O-2

SE DESEA COLOCAR PARA COCInar una española, sabe cocinar bien y se entiende con la cocina, es económica, tiene referencias y duerme fuera o para todo el servicio de un matrimonio o para camarera de hotel, entiende el trabajo. Informan: F-4580.
O-2

SE DESEA COLOCAR UNA ESPAñola de mediana edad para cocinar sabe hacer toda clase de cocina y postres para casa particular o de comercio. Tiene buenas referencias. Informan F-1538 4a y 5a, Vedado. Va a los Repartos.
O-2

SE OFRECE SEÑORA DEL PAIS de mediana edad para cocinar y tiene referencias. Teléfono F-2244.

DESEA COLOCARSE BUENA COCInera peninsular, cocina a la española, criolla y americana, no duerme en la colocación, sabe hacer plaza y dulces de todas clases. Informan: U-6802.
O-2

s8 CHOFERES

SE DESEA COLOCAR UN CHOFER casa de comercio o particular práctico en los dos giros. Informan calle 24 No. 12, Vedado. Teléfono F-3535
O-8

SE OFRECEN

s14 VARIOS

SE DESEA COLOCAR UN MATRImonio español, en casa particular. Ella, para cocinar y limpiar y él, para chofer. No le importa otro trabajo. Tiene buenas referencias de donde han trabajado. Informan: Telf. U-6921. Más informes, en Animas y Aramburu, Bodega.
O-14

BUEN NEGOCIO, CON GRANDES facilidades: Se arrienda un conocido restaurant, en punto de buena clientela y mucho turismo. Informes: O-Reilly esquina Villegas, Café. Telf. M-4241.
O-14

COMPRAS

9 MUEBLES y PRENDAS

M-3268: COMPRO MUEBLES FInos, corrientes, máquinas escribir, coser, archivos. Liquido casas completas: Pianos, pianolas, baúles, objetos de Arte, bronces porcelanas, plata, juegos de café, vajillas, cubiertos. Compro todo.
C-9

VENTAS

CASAS

VENTAS DE OPORTUNIDAD: CASA con 12 por 25 metros, amplias posesiones, (6 cuartos). Ideal para reedificarla, San Nicolás, próxima Monte, $2,700. A $9.00 metro, fabricación y terreno. Prado 19, altos.

OTRA, MODERNISIMA, ESQUINA de sombra, confort. Situación excelente. (Víbora), $2,510, 5 habitaciones mampostería, rentando $15.00. Gran punto, $650.00. Prado 19, altos. M-6513.
V-1

SOLARES

REPARTO KOHLY: SE VENDEN solares: 17.69 por 39, desde $2.00 vara. Acera sombra, Avenida Central Manzana de Gómez 264.
V-2

4 ESTABLECIMIENTOS

VENDO UNA BUENA PANADERIA, en $5,000, con $2,000 de contado, 1,400 libras de pan, a 7 centavos, con local para familia. No paga alquiler. Buen contrato. Informes: José Vivero, Industria y Barcelona, Vidriera.
V-4

6 AUTOMOVILES

VENDO UNA MOTOCICLETA MOderna, Harley Davison, con carro o sola, Jesús del Monte 557, Ferretería «La Vasconia».
V-6

LINDISIMO, LUJOSO, MODERNO Ford, modelo Victoria, propio para personas de gusto; Ford 31, cerrado, dos puertas, cinco gomas, (especiales paquete), nuevecito. Carbonell Cuba 86, altos, Departamento 3.
V-6

GANGA: SE VENDE UN CHANDLER en buen estado, $40.00. Informan: Empedrado 67.
V-6

9 MUEBLES y PRENDAS

DE OCASION. OBJETOS DE ARte. Gran liquidación: Porcelanas, bronces, marfil, plata, lámparas, radios, neveras, Frigidaire, relojes de pie, juegos de cuarto, sala, comedor, recibidor, mesas de marmol, juegos de cubiertos. "Los Tres Hermanos', Consulado 94. A-4775.
V-9

URGEME VENDER MOBILIARIO DE casa. Compuesto: Juego cuarto, sala, refrigerador General Electric, alfombras, lámparas, objetos de Arte, etc., Edificio Carreño, tercer piso, letra C., Apartamento número 172. De 2 a 6 p. m.
V-9

URGENTE: JUEGO SALA 8 PIEzas, $18, no mueblistas. San Lázaro 234, entre Manrique y Campanario.
V-9

Agencia de Mudanza

"EL ZAMORANO"

MUDANZAS

De Claudio Luelmo. La más acreditada casa. Precios de situación. Calle 23 No. 278, entre Baños y D. Teléfono F-2568
B-10

PROFESIONALES

p2 OCULISTAS

DR. JORGE L. DEHOGUES

OCULISTA

Elección de lentes. Consultas de 11 a 12 y de 4 a 6. Telf. A-8650, Aguila 94, Habana.

p3 DENTISTAS

DR. J. HERNANDEZ CALZADILLA, Dentista. Hago toda clase de trabajos dentales. Arreglo puentes y planchas rotas. Consultas hasta las 10 p. m., Reina 76. Telf. A-7537.
P-3

DR. JOSE MARIA GATELL, CIRUjano Dentista: Participa a sus clientes y al público en general, que ha establecido su Gabinete Dental, en Habana 98, altos, donde dará consultas, de 8 a 8.
P-3

Dr. Armando Crucet
CIRUJANO DENTAL Y ORAL
De la facultad de Pennsylvania y del Garetson Hospital of Oral Surgery de Philadelphia. Tratamiento de la Piorrea-Alveolar Paseo número 17, entre Calzada y Línea, Vedado. Telf. F-5153.

p7 ABOGADOS y NOTARIOS

MATRIMONIOS, ANTE NOTARIO, en su casa. No tiene que ir al Juzgado. Cartas de ciudadanía, divorcios de cubanos y extranjeros. Se habla inglés Metropolitana 815. Telf. M-9335 y F-3352

Dr. ISIDORO CORZO
ABOGADO
Especialidad: DIVORCIOS. Calle 9 número 25, entre H. e I. Telf. F-5086, Vedado.

Dr. Angel Fernández
DIVORCIOS
Muy rápidos, en 5 o 30 días. Plazos cómodos, en toda la República, a cubanos y extranjeros. Obrapía 17, de 2 a 7 p. m. Telf. A-3060.

SUSCRIBASE Y ANUNCIESE EN EL «DIARIO DE LA MARINA»

Se acusa a Carlos Machado de haberle tirado al pueblo desde el Capitolio el día 7 de agosto

Los profesionales médicos Reinaldo Márquez y Orlando Alonso, presentaron la denuncia ante el Fiscal del Tribunal Nacional de Sanciones. Sin lugar el recurso a favor del encausado

Sin lugar ha sido declarado el recurso establecido por el Dr. J. A. Pascual, a favor del ex-Senador de la República Carlos Machado Morales para que se reformara el auto de prisión librado contra él en la causa contra los Constituyentes y en la que se le ha señalado fianza de trescientos mil pesos.

En las últimas horas de la tarde de ayer, el Juez Especial del Tribunal Nacional de Sanciones, Dr. Tomás Perrote, dió a conocer la antes citada resolución, haciendo constar como fundamento que no han variado las causas por las cuales Carlos Machado ha sido privado de libertad, por lo que confirma el auto del anterior Juez Dr. León M. Soublette.

Y, seguidamente, admite la apelación establecida por el Dr. J. M. Pascual, para ante el Tribunal Nacional de Sanciones, apelación que dedujera en el mismo escrito pidiendo la reforma del auto. Por lo tanto, dicho Tribunal resolverá, en última instancia, la petición del defensor de Carlos Machado.

SE ACUSA A CARLOS MACHADO DE HABER DISPARADO DESDE EL CAPITOLIO

Poco antes de conocerse la resolución del Dr. Perrote, los doctores Reinaldo Márquez y Orlando Alonso, Médicos de esta Capital, residentes en Reina 129 y en Galiano 125, respectivamente, presentaron ante el Fiscal del Tribunal Nacional de Sanciones, Dr. Pablo F. Lavín, denuncia contra el antes citado Carlos Machado Morales, acusándolo de haber disparado contra el pueblo, desde el Capitolio, durante los trágicos hechos del 7 de Agosto del pasado año en los que tantas víctimas causaran los agentes del machadato, y cuya causa instruye el Dr. Soublette.

El Fiscal Dr. Lavín dirigió inmediatamente escrito a dicho Juez solicitando que se dispusiera la prisión de Carlos Machado en esta causa. Hoy, posiblemente, resuelva el Dr. Soublette.

LAS ACUSACIONES CONTRA LOS CONGRESISTAS QUE PROCLAMARON A MACHADO

Hoy, el Dr. Rafael Ramos Grau presentará al Juez Especial doctor Perrote, la querella que ya tiene redactada contra los Congresistas que proclamaron la reelección de Gerardo Machado en 1928 y a los cuales acusa de cómplices de los delitos cometidos por los Constituyentes.

FUERON ABSUELTOS DOS ACUSADOS DE ROBO

En el juicio oral de la causa seguida a Roberto Pérez Pérez y a Arturo Silvera por el delito de robo, el Fiscal retiró la acusación y la Sala, de conformidad, acordó sentencia absolutoria. La defensa, ostentada por el Dr. Carlos R. Menció demostró la inocencia de dichos acusados, para quienes el Fiscal pidió tres años, seis meses y un día de presidio.

LA CAUSA CONTRA EL EX-GOBERNADOR ISRAEL PEREZ

Tiene señalado para esta tarde la Sala de lo Criminal del Tribunal Supremo el juicio oral de la causa contra el ex-Gobernador de Matanzas, Israel Pérez, por falsedad y malversación, a virtud de las acusadas ilícitas inversiones que hiciera de la consignación para adquisición de semillas para siembras a los campesinos de la provincia.

El Fiscal pide que Pérez sea condenado a ocho años de presidio y a inhabilitación.

Y el defensor, Dr. Horacio Reyes Lovio, interesa que sea absuelto alegando la inexistencia del delito.

JUICIOS SUSPENDIDOS AYER EN LA AUDIENCIA

El juicio oral del proceso contra Esteban Hernández por el homicidio de Francisco Aragó, señalado para ayer, fué suspendido por la Sala Segunda de lo Criminal de esta Audiencia, a solicitud del defensor del procesado Dr. Enrique Roig.

También se suspendieron, en la Sala Primera, la continuación de los juicios de las causas contra Federico y Antonio Llambés y otros, por la muerte del Dr. Enrique Capote, y de Diego Sosa y Manuel María Montes, por robo con ocasión del cual resultó homicidio. Igualmente se suspendió el juicio contra Eusebio de la Osa, por doble homicidio.

La continuación del juicio por la muerte del Dr. Capote se ha señalado para el próximo día 24 del actual.

DIEGO SOSA CONDENADO A DIEZ AÑOS

Diego Sosa, el procesado a quien nos referimos anteriormente, y para quien se pide pena de muerte, al igual que a su compañero de proceso, Manuel María Montes, ha sido condenado por la antes citada Sala Primera, a la pena de diez años de presidio mayor, por robo con intimidación en las personas.

LOS CASOS DE URGENCIA, AYER

Tribunal número Uno: Juan Pascual Calleja, por desórden, 31 días; José Pérez Pérez, por incitación a la huelga: 31 días; Wilfredo Abreus, 31 días por desorden; Francisco Rodríguez, absuelto de lo mismo; Manuel Rodríguez y Juan Franklin, por tenencia de materias explosivas: 31 días; Roberto Chi y Pilar Macías, absueltos de injurias; Manuela Castro, por desorden e injurias, absuelta.

Tribunal número Dos: Tranquilino Reyes, por armas: $31.00; Francisco Jiménez González, 90 días por ocupación de armas; Pío Peña Mena, por ocupación de arma: $31.00; Rafael Ebra, Isaac Soler, Joaquín Balsa, Rafael Suárez, Raúl García, Sergio Antuña, Bienvenido Pereda y Jesús María Cruz, por injurias, absueltos; Roberto Alfonso Barroso, por sabotaje, fué juzgado, pidiendo el Fiscal 180 días y pronto se conocerá el fallo; Jesús Lago Pereira, acusado de agredir al Administrador de la Quinta «La Benéfica», absuelto.

Opina el Coronel Despaigne que deben normalizarse los pagos a todos los empleados del Estado

Dice que el Consejo de Secretarios podrá aprobar otra resolución, pero mantiene sus declaraciones exclusivas al DIARIO DE LA MARINA del domingo último. La Comisión Arancelaria

El Secretario de Hacienda, coronel Manuel Despaigne, reanudó ayer sus labores en su despacho de la Secretaría, después de una ausencia de varios días, que los pasó recogido en su domicilio del Vedado a causa de un estado grippal, del cual ya se encuentra restablecido.

Con motivo de esos días de recogimiento de enfermo, se han propalado rumores, o «bolas» como suele decirse, de su posible dimisión del Gabinete por no estar de acuerdo con acuerdos tomados recientemente por el Consejo de Secretarios aprobando varios créditos de gastos no estando él presente en las discusiones de los referidos créditos.

Pero ayer hablando con los periodistas en su despacho, dijo el coronel Despaigne que el no estar presente en las últimas reuniones del Consejo de Secretarios obedeció exclusivamente a su afección gripal, producto del cambio de estación y, como prueba de su adhesión al Gobierno, dió la de q. al salir a la calle en la mañana de ayer, dirigióse a Palacio para presentar al coronel Mendieta varios documentos, que espera sean firmados por el Presidente de la República.

Después se dirigió a la Secretaría y se retiró a las once de la mañana dirigiéndose nuevamente a Palacio, regresando más tarde a su despacho como a la una de la tarde, continuando sus labores, con el Sub Secretario doctor Juan A. Martínez y el Director de Rentas, señor Eugenio García Guzmán.

Los repórters también le interrogaron acerca de la noticia exclusiva del DIARIO DE LA MARINA, sobre sus declaraciones acerca del pago a los empleados públicos, ratificando como dijimos en nuestra edición del domingo, agregando que es hora de ir normalizando los pagos al finalizar cada mes, pero que el problema sería sometido al Consejo de Secretario, que «posiblemente puede más que él».

LOS INGRESOS

Según los datos facilitados ayer por la Contaduría Central, el Estado lleva recaudado desde el día 1 de julio hasta el día 17 de noviembre del corriente año la cantidad de $21.575.121.38.

LA COMISION TECNICA ARANCELARIA

Por Decreto Presidencial ha sido nombrada ya la Comisión Técnica Arancelaria que intervendrá en el estudio de los nuevos Tratados a negociar entre el Gobierno de Cuba con distintos países que al efecto han iniciado sus negociaciones, y otros en que el Gobierno de Cuba desea obtener mejoras en sus productos nacionales.

Para integrar la referida comisión han sido nombrados por la Secretaría de Estado, el señor Angel Solano y por Agricultura el señor Arango Mantilla, quienes actuaron en las deliberaciones preliminares con los delegados de los Estados Unidos al concertarse el reciente Tratado de Reciprocidad Comercial

Por la de Hacienda han sido nombrados el señor Eduardo Durruthy, como Delegado, y, el señor Mario Valdés Mora, como Delegado suplente.

Los comisionados comenzarán a trabajar en el estudio de las proposiciones hechas por la República Oriental del Uruguay, para, después, formular sus contraproposiciones y llegar a un acuerdo previo, hasta que resuelvan aprobando las bases del futuro Convenio, nuestro Consejo de Secretarios y el Gobierno del Uruguay.

La Comisión Técnica seguirá después laborando en el estudio de otras proposiciones que se han hecho, entre ellas la de Noruega, a base de importación de bacalao.

EL PAGO DEL RETIRO CIVIL

Ayer nos informó el señor Plutarco Villalobos, Pagador Central de Hacienda, que posiblemente hasta el próximo viernes día 23 no podrá pagar las pensiones del Retiro Civil correspondientes al mes de octubre.

Motiva la demora la necesidad de recaudar los fondos necesarios para hacer frente a dicho pago que es el 50 por ciento de las pensiones concedidas.

Es muy posible que el próximo pago se realice a prorrata, dando a cada pensionado lo que le corresponda según la cuantía de la pensión concedida por los Tribunales de Justicia, por ser insuficiente lo que se recaude para pagar el 50 por ciento.

TRASLADO DE PERSONAL

Ya se han dispuesto por el Secretario de Hacienda los traslados solicitados por el Director de Rentas e Impuestos, del personal de otros Oficinas que estaban en comisión de servicio.

Fundamenta los traslados al Director de Rentas e Impuestos en el hecho de que hay Inspectores suficientes para realizar los servicios inherentes a sus cargos y el encontrarse agotado el crédito para dietas.

VISITA DE CONSEJEROS DE ESTADO

La señora Candita Gómez de Martínez Bandujo, Consejo de Estado, estuvo ayer en Hacienda y celebró una entrevista con el Subsecretario doctor Juan A. Martínez.

También estuvo en Hacienda el doctor Guillermo Belt, acompañado del doctor Oscar Barceló, interesándose por la resolución de varios expedientes que se encuentran en estudio.

EL ALCALDE DE GUANTANAMO

Visitó al Sub-Secretario de Hacienda el Alcalde de Guantánamo, interesándose por el personal que presta servicios en la Zona y Distrito Fiscal de Guantánamo y Caimanera.

CRONICA CATOLICA

CULTOS CATOLICOS PARA MAÑANA

EL JUBILEO CIRCULAR

En la iglesia de Santa Catalina, el Jubileo Circular.

La misa del Sacramento a las ocho y media de la mañana. Después de la misa, la exposición. A las cinco de la tarde, la reserva.

EN LA IGLESIA DEL SANTO CRISTO

Solemnes sufragios a San Nicolás de Tolentino, en favor de las benditas almas del Purgatorio, de las cuales es su Patrono y Protector.

Por la mañana, a las ocho.

EN SAN FRANCISCO

Los martes a San Antonio de Padua..

Por la mañana, a las siete y media.

Por la tarde, a las cinco y media.

EN LA IGLESIA DEL CARMEN

Ejercicios espirituales para los Terciarios Carmelitas y demás fieles, que deseen practicarlos.

Por la mañana, de nueve a diez y media.

Por la tarde, de tres y media a cinco.

EN LA IGLESIA DE LA MERCED

Solemne novenario a la Milagrosa, a las nueve de la mañana, en la iglesia de la Merced, con sermón por el Reverendo Padre López, C. M.

Construcción de un altar y un panteón

A costa de los sacrificios realizados por la Real y Muy Ilustre Archicofradía de María Santísima de los Desamparados son ya una realidad sus dos grandes obras perpetuadoras de ese esfuerzo. El hermoso, elegante y valioso altar que ya se está terminando de colocar y que será Regio Trono de la Excelsa Madre de los Desamparados, Patrona de los Bomberos y la colocación de los mármoles a la severa y gran Capilla y Panteón, obras que en seguida empezarán para ser ambas bendecidas e inauguradas en los primeros días del próximo año, del que ya muy poco tiempo nos separa.

En enero será testigo la sociedad católica cubana de esos dos grandes actos. Para la bendición del altar, ya se están designando las Madrinas de Honor. Damas muy distinguidas de la sociedad se ofrecen, tienen verdadero orgullo en ser Madrinas de Honor del nuevo y valioso Altar de la dulce Madre de los Desamprados y están recibiendo su designación junto con un precioso Diploma en un marco y una elegante Medalla de la Virgen. La fiesta de bendición será suntuosa.

En cuanto a la Capilla y Panteón también será bendecidos en ese mes de enero. En peregrinación piadosa y sin faltar los bomberos de los que es Patrona, se trasladará una bella imagen de Nuestra Señora de los Desamparados, recibida de Valencia, a la Capilla del Panteón, en el que mientras se bendice montarán una guardia de honor los miembros de los Cuerpos de Bomberos.

Es tanta la devoción, tan admirada es, ha prodigado tantos consuelos, la Madre de los Desamparados, que se están recibiendo de las familias cubanas lo que cada una puede para poner su granito de arena en el costo de ese altar, de esa joya de Arte en la que todos quieren haber puesto algo, para tener ese orgullo.

No es posible de una sola vez hacerlo, pero iremos dando a conocer los donativos todos, lo mucho y lo poco, todo lo agradece esta Archicofradía y lo premiará la Santísima Virgen.

He aquí algunas donaciones:

Señora Concepción García Viuda de González, 30 pesos; señora Amelia Vázquez de Ramos Mantilla, 20 pesos; señora Rosario Menéndez Viuda de Inclán, 10 pesos; señora María Teresa Lérida de Alvarez, 10 pesos; señora María del Calvo Viuda de Giberga, 10 pesos; señora América Wiltz de Centellas, 5 pesos; Excma. Sra. Marquesa de Tiedra, 10 pesos; señora Blanca Alvaro Viuda de Arriba, 5 pesos; Un Señor devoto cariñoso de la Virgen, 5 pesos; Una Señora devota, un peso

La Junta ruega muy encarecidamente que las personas que quieran contribuir con cualquier limosna para ese altar lo envien directamente a estas oficinas, calle 9, número 14, entre H e I o avisen por el teléfono F-4586, para enviar a recibirlo donde fuere y en cualquiera de los dos casos se extenderá un recibo con los cuños de la Corporación, tomándose nota de los nombres de todos, para recogerlos en el Album conmemorativo de esa obra.

Los cultos a San Cristóbal en la Catedral de la Habana han resultado muy solemnes

El Excmo. y Rvdmo. Sr. Arzobispo de la Habana y su Venerable Senado, el M. I. Cabildo Metropolitano han celebrado muy solemnes cultos en honor de San Cristóbal, Patrono de la Ciudad de la Habana y de su Archidiócesis.

Se designó al M. I. Canónigo Lectoral, Monseñor Guillermo González Arocha, para su preparación y ejecución.

Monseñor Guillermo González Arocha, como Canónigo Obrero, en cuyas manos está la dirección del culto en la Catedral, cumplió con gran actividad, celebrando unas muy brillantes fiestas dentro de escasísimos recursos, pues a todas partes llegó la depresión económica, pero la fe y confianza en el Señor realiza milagros.

El presente año se cumplieron trescientos años de la llegada a la Habana de la venerada imagen de San Cristóbal, la cual fué colocada en la primitiva parroquia de San Cristóbal, la cual, reducida a escombros por la explosión del «Invencible», se trasladó al lugar que hoy ocupa la Santa Metropolitana Iglesia Catedral y en este lugar sigue tributándosele culto como hace trescientos años.

Hubo como preparación un novenario a las cinco de la tarde, consistente en Santo Rosario, ejercicio de la novena, cánticos por un grupo de alumnos del Seminario, acompañados al órgano por el maestro señor Luciano Palau, el cual sustituye a su anciano padre, el maestro de la Capilla Catedral, señor Felipe Palau, uno de los grandes valores musicales de Cuba.

Ofició en todos los religiosos actos de la novena, el R. Padre Rogelio Monet, Cura Vicario del Sagrario de la Catedral.

Los dos últimos días del novenario, se celebraron con gran solemnidad, predicando los RR. PP. Arcadio Marinas y Ramón Viña, dos jóvenes presbíteros de positivo mérito.

La parte musical la interpretó la «Schola Cantorum» del Seminario con su profesor de vocalización, el celebrado tenor señor Rafael Wilson.

Fueron acompañados al órgano por el maestro señor Luciano Palau.

La «Schola Cantorum» del Seminario constituye una agrupación musical muy digna de loa, especialmente en el canto litórgico.

Presidió estos solemnes cultos monseñor Guillermo González Arocha, siempre incansable en el cumplimiento de su deber.

El jueves 15, último del novenario, se cantó solemnemente la Salva, oficiando el Muy Ilustre Canónigo monseñor Pedro Sixto, asistido de los Padres Rogelio Monet y Ramón Viña.

La mencionada «Schola Cantorum» y el tenor señor Wilson interpretaron magistralmente la Salve de Eslava a dos voces.

Los jóvenes escolares demostraron que también sobresalen en la música figurada.

La venerada imagen de San Cristóbal que hace trescientos años conserva la Catedral de la Habana, se hallaba colocad en rico ltor portátil, cabe ll baranda del presbiterio del altar mayor del lado de la Epístola.

El altar mayor lucía su suntuoso adorno de plata repujada. Y todo el templo engalanado con preciosas colgaduras.

El viernes 16, a las cinco de la mañana, abre las puertas de la Santa Metropolitana Iglesia Catedral de la Habana el Sr. Federico Junco, sacristán menor del primer templo de la Archidiócesis.

Una inmensa muchedumbre se desborda por sus naves. Hay sepulcral silencio, pues los fieles ofrecen guardarlo, mientras no exponen sus peticiones al Señor por intercesión de San Cristóbal.

El sacrificio es digno de loa, siempre que no se lleve al ridículo o a la superstición, que la iglesia es la primera en condenar.

Vemos a los fieles con gran devoción y varios centenares de aquellos millares, se acercaron reverentes a comulgar.

Diremos que si estas tradicionales fiestas han perdido en relumbrón exterior, en cambio han ganado en piedad y orden.

Antes eran más profanas y hoy son más religiosas, en cuanto a la parte de los fieles, pues la Iglesia, siempre las ha celebrado con el mismo espíritu de piedad.

Se celebraron misas rezadas a las cinco y media, siete, siete y media y ocho, en las cuales se distribuyó la sagrada comunión a innumerables fieles.

A las nueve de la mañana, hizo su entrada en el templo el Excmo. y Rvdmo. Sr. Arzobispo de la Archidiócesis, monseñor Manuel Ruiz, siendo recibido por el M. I. Cabildo Metropolitano presidido por su Deán, el M. I. Dr. Alberto Méndez y Núñez.

Después de cantadas las Horas canónicas, da comienzo la misa solemne, oficiando de Preste monseñor Alberto Méndez y Núñez, asistido de los Padres Rogelio Monet y Ramón Viña.

Sirven de acólitos alumnos del Seminario y todo lo dirige monseñor Arocha. Nada escapa a su diligente solicitud y actividad.

Preside monseñor Ruiz con su Venerable Senado, Clero parroquial, representaciones de las Ordenes religiosas y Seminario Conciliar.

Asiste una inmensa muchedumbre, en la cual vemos representadas a todas las clases sociales.

Presenta el templo Catedral un aspecto imponentísimo y sobrenatural, porque, decidme, ¿qué héroe mundano a los trescientos años, reúne cabe su estatua a miles de personas.

Hay algo sobrenatural y esto es el cumplimiento de las promesas del Salvador del Mundo, que promete vida perenne de gloria al que, negándose a sí mismo, toma su cruz y le sigue.

Sigue celebrándose la misa con toda la pompa que despliega Nuestra Santa Madre la Iglesia en las Catedrales.

Después del Santo Evangelio, ocupa la sagrada Cátedra monseñor Ruiz. Da lectura al Evangelio de la misa de San Cristóbal, el cual se refiere a aquellos avisos del Salvador en que «invita a tomar la Cruz, a negarse a sí mismo, a seguirle, advirtiéndole al hombre que poco le importa ganar el mundo si pierde su alma».

Refiere brevísimamente la vida de San Cristóbal, expresando que se halla contenida en el Santo Evangelio, cuya lectura acababan de escuchar, pues en todo martirio se distinguen cuatro virtudes; Fortaleza, Paciencia, Caridad para con Dios y por derivación para con el prójimo y la Fe.

Fortaleza hace falta para negarse uno a sí mismo, pues a las cosas exteriores fácil es renunciar.

Hace notar de paso que Jesucristo nos lo impone, nos invita a seguirle, porque El no necesita de nosotros para nada. Nosotros sí necesitamos de El.

Además de la Fortaleza necesitamos la Paciencia para permanecer firmes en el combate.

La Caridad, porque sin ella no hay premio eterno para las obras. Y la Fe, que las ilumina.

Dice que en el Cristianismo hay tres Cruces: La del Mal Ladrón, que representa al pecador impenitente; la del Buen Ladrón, que nos presenta la imagen del pecador arrepentido y la Cruz de Cristo, que nos muestra al inocente, que nada tiene que pagar por sí; antes bien, sufre y paga por otros.

Hay que tomar una de las tres cruces. Jesucristo nos exhorta a nuestro propio renunciamiento, prometiéndonos en cambio una gloria eterna.

Pero este renunciamiento debe ser hasta la misma vida.

Y ¿qué promete en cambio? Que el que dé su vida por El, la hallará gloriosa y eterna.

Y en efecto, ya veis a nuestro Patrono, pierde el mundo, pero salva su alma y ya veis que héroes, sabios o grandes del mundo se recuerdan de su época o de las posteriores y ya lo veis a El, venerado por las multitudes.

Suplica encarecidamente a sus diocesanos practiquen esas virtudes cristianas y de un modo especialísimo la paciencia para sufrirnos y dispensarnos nuestros defectos, en paz y caridad.

Así deponiendo nuestros egoísmos, vendrá a nosotros la paz de Dios en el tiempo y la paz eterna en la gloria.

Monseñor Ruiz, escriturista eminente, aplicó sabia y elocuentemente la vida de San Cristóbal a nuestra vida ordinaria de cristianos en la cual tenemos qu renunciar a los placeres de los enemigos del alma y cumplir con los Mandamientos del Señor, que se resumen en amor a Dios y al prójimo por Dios.

Fué muy celebrado el sermón del amadísimo Prelado, el cual bendijo solemnemente a su grey.

Sigue la misa, interpretándose por la «Schola Cantorum» del Seminario y el tenor Wilson la misa en honor de San Luis, del maestro Ravanello.

Lo hicieron de una manera brillantísima.

El tenor Wilson cantó de manera grandiosa el Ave María de la señora Blanquita Fernández de Castro.

Después de la grandiosa misa, se cantó el Himno a San Cristóbal del maestro Felipe Palau.

Su hijo, señor Luciano Palau, tuvo a su cargo la dirección.

Fueron muy celebrados y felicitados.

La muchedumbre de fieles dispensó una cordialísima despedida a monseñor Ruiz y felicitó a monseñor Arocha por los solemnísimos cultos tributados a San Cristóbal.

El público, después de esta función, se dirigió al Templete, el cual estuvo iluminado durante las primeras horas de la noche.

En la Plaza de Armas dió un animado concierto la Banda Municipal.

La venerada imagen de San Cristóbal estará expuesta la pública veneración de los fieles durante la próxima semana.

El DIARIO DE LA MARINA se complace en felicitar a cuantos han tributado homenaje al venerado Patrono de la Habana y de su Archidiócesis.

Los católicos húngaros y el XXV congreso

Más de 50,000 católicos de toda la nación asistieron a dicho importantísimo acto

Se ha celebrado en Budapest el vigésimo quinto Congreso Nacional de los católicos húngaros que ha constituído todo un acontecimiento. A él asistieron, además de los católicos de Budapest, más de cincuenta mil de todas las partes de la nación. Inauguróse con una misa pontifical celebrada al aire libre por el Cardenal Seredi, a la que estuvieron presentes más de ciento sesenta mil fieles, entre los que se encontraban el Archiduque José con otros miembros de la familia de Hapsburgo, la esposa del regente Horthy, el Ministro de Culto y numerosos representantes de las autoridades civiles y militares.

El tema principal que se desarrolló en el Congreso y en torno del cual giraron todas las demás cuestiones, fué «La Protección de la familia y del Matrimonio Cristiano»

La vida moderna, dijo en su discurso el Sr. Obispo de Cánada, Mons. Glattfelder, antepone los progresos materiales y técnicos a los valores morales de la familia y del altar. Debido a las teorías de una filosofía disolvente, que por años y años ha venido impugnando la santidad del hogar y del matrimonio, nos encontramos con que no solamente se ha perdido todo respeto a la dignidad del matrimonio, a la santidad de la familia y al amor y respeto a la prole, sino que también el espíritu laizante que predomina en cosas tan sagradas, se ha llegado a introducir en las mismas leyes. De aquí, la necesidad de que los católicos deban esforzarse por todos los medios posibles para que se modifiquen esas leyes según el espíritu cristiano y, según él, se restauren la familia y el matrimonio. El Ministro de Cultos y de Instrucción declaró que el Gobierno Húngaro estaba dispuesto a atender los deseos de los congresistas.

Terminó el Congreso con una espléndida procesión pública en la que tomaron parte más de cien mil personas que, devotas y reverentes, recibieron la bendición con el Santísimo impartida por su Eminencia el Cardenal Seredi.

Mensaje papal al Congreso Eucarístico

Al terminar el Congreso, cuyas principales ceremonias siguió el Santo Padre por medio de la radio desde la biblioteca privada, envió el siguiente mensaje:

«Cristo, Rey Eucarístico, vence: Cristo, Rey Eucarístico, reina; Cristo, Rey Eucarístico, impera».

Nosotros hemos ponderado llenos de satisfacción y de gozo estas palabras, ni muy queridos Hijos, mientras día por día y casi hora por hora íbamos siguiendo, cual si estuviéramos presentes, merced a los inventos de Marconi, vuestras solemnidades religiosas. Así es que, impresionados por ellas, no podemos menos de exclamar: «Cristo triunfa».

Haga Jesucristo, el más noble y amable de los Reyes, que con su triunfo, dominio y poder, se adune todo cuanto se requiere para el triunfo de la paz y que esta paz se extienda a todos los pueblos de la tierra, a todas las inteligencias y voluntades. Porque, ciertamente, no podrá disfrutar de verdadera y estable paz este mundo agitado y ensangrentado con la sangre de hermanos y con sangre regia hasta que la paz de Cristo reine en el reino de Cristo.

Así, pues, mientras ardientemente anhelamos por esta paz y elevamos al cielo nuestras plegarias para que ella sea una realidad, en nombre y en representación de Jesucristo, extendemos nuestra mano paternal sobre todos y cada uno de vosotros y os impartimos cariñosamente la bendición apostólica con estas palabras:

Por intercesión de la Bienaventurada siempre Virgen María de Luján, Patrona especial de la República Argentina, del Bienaventurado San Miguel Arcángel, del Bienaventurado San Juan Bautista y de los Santos Apóstoles San Pedro y San Pablo y de los Bienaventurados Mártires Roque González, Alfonso Rodríguez y Juan de Castillo, la bendición de Dios Omnipotente, Padre, Hijo y Espíritu Santo, descienda sobre vosotros y con vosotros permanezca para siempre».

M.E.C.D. 2016

Once corporaciones acuden al secretario del Trabajo contra la vigente ley de accidentes

Después de argumentar en apoyo de sus demandas, solicitan tres concesiones, Estiman que muchos preceptos de dicha ley tienen que ocasionar grandes perjuicios al aplicarse

Se nos remite, para su inserción, copia del escrito que ayer presentaron al Secretario del Trabajo, once corporaciones económicas, afectadas por algunos preceptos del Reglamento para la aplicación de la Ley de Accidentes.

Después de la exposición de varias razones, el escrito a que nos referimos termina de la siguiente manera:

«En resumen, de usted interesamos, por los hechos expuestos y fundamentos aducidos:

A. Que se dejen en vigencia hasta su terminación las contrataciones que se han realizado con anterioridad a la promulgación del Reglamento para la aplicación de la Ley de Accidentes del Trabajo.

B. Que se permitan las Pólizas Globales, con cotizaciones inferiores a la tarifa y a la tabla de mínimum establecidas en el Reglamento, siempre que estas contrataciones se realicen en Compañías que cumplimenten debidamente la Ley y el Reglamento.

C. Que se excluya a los detallistas de la obligación de remitir trimestralmente copia certificada de la nómina de sueldos o jornales.

Dado que nuestras peticiones tienen un fundamento justo; que son morales porque no vamos en forma ni manera alguna contra lo que es el principio básico de la Ley, o sea, la seguridad y garantía para el asegurado; y que representan únicamente el lógico deseo de evitar perjuicios innecesarios y trastornos a pequeños comerciantes, necesitados, en verdad, de la mejor comprensión y ayuda por parte del Estado para poder cumplir las numerosas disposiciones a que vienen obligados, esperamos ganar su atención y con ella, seguros estamos por el carácter y equidad de nuestras aspiraciones, la resolución favorable de los puntos que le dejamos señalados.

Le damos, anticipadamente, las gracias más expresivas y quedamos de usted muy atentamente y con la mejor simpatía y consideración, en la Habana a 19 de Noviembre de 1934.

Cámara de Comercio de Automóviles de Cuba, Eloy Díaz; Asociación de Detallistas, Manuel Infiesta y Dr. Ricardo Elizalde; Centro de Detallistas de la Habana, Antonio Cheda y Dr. Manuel Villalón Grosso; Centro de Cafés de la Habana, Antonio Pérez Manrique; Asociación Hotelera de Cuba, Buenaventura Pons; Gremio de Fondas, Antonio López; Unión de Comerciantes e Industriales de Regla, Crisanto Ruiz; Asociación de Comerciantes, Industriales y Propietarios de la Calzada de Máximo Gómez, Enrique Valenzuela; Asociación de Propietarios, Comerciantes e Industriales de Guanabacoa, Carlos del Corral; Asociación de Detallistas de Tabacos y Cigarros, Angel Fernández Jofré, y Asociación de Cafés sin Alcoholes, Juan Sánchez.

GANANCIAS Y PERDIDAS DE LAS EMPRESAS AMERICANAS

Coty obtuvo en el tercer trimestre un ingreso neto de $51,000 contra $166,000.

En las 39 semanas terminadas el 30 de Septiembre Pathe Exchange obtuvo un ingreso neto de $78,000 contra $369,000.

En el año terminado el 31 de Agosto Loews obtuvo un ingreso neto de $7.480,000 o sea $4.50 por acción común, contra $4.034,000 o $2.14 por acción.

Se ha iniciado en Búffalo una intensa campaña «para evitar que borren del mapa Pierce Arrow Motors Co.» La campaña quedó acordada en una reunión allí efectuada por tenedores independientes.

R. S. Hecht, de Nueva Orleans, que acaba de ser electo Presidente de la Asociación Americana de Banqueros, opina que lo peor de la depresión ha pasado y que hay que navegar con mucho cuidado para llegar ahora a la restauración económica nacional.

NUEVO ALMIRANTE PARA LA ESCUADRA INGLESA DE LAS ANTILLAS, M. BEST

HAMILTON, Bermuda, noviembre 19. (AP.)—Hoy esta ciudad vistió sus mejores galas para recibir al nuevo Vicealmirante de la escuadra de las Antillas, Matthew R. Best, que releva al Vicealmirante R. A. R. Plunket-erle-Drax, que venía mandando la flota de esta zona desde 1923.

El nuevo Vicealmirante estuvo en la batalla de Jutlandia. Lleva en la Real Armada Británica 40 años de servicio.

Declaran ilícita la huelga de la casa Armour Co.

Así se le comunicó ayer al Trib. de Urgencia No. Uno. Resoluciones del Trabajo

Distintas resoluciones fueron sancionadas ayer por el Secretario del Trabajo a propuesta del Director del ramo, siendo ellas:

Que un Inspector de Oriente haga cumplir en Guantánamo las leyes sociales; accediendo a la inscripción de la Unión Sindical de Músicos de Cuba; traslado de un Inspector al poblado de Sola, Camagüey, e investigue las infracciones de la Ley del 50 por ciento; traslado de un Inspector a Holguín para que investigue análogas denuncias; traslado de un Inspector para que se traslade a Santa Clara a Yaguajay e investigue y resuelva el problema surgido entre la Empresa de los Ferrocarriles de Caibarién a Morón y la Hermandad Ferroviaria, Sub-Delegación número Uno.

También se dictó ayer Resolución en el expediente 191.H del Negociado de Conflictos y Crisis del Trabajo declarándose sin lugar la reclamación presentada por el señor Aurelio González Carvajal contra la Resolución dictada por la Administración de la Compañía Cubana de Electricidad por resultar los cargos comprobados motivos suficientes para su cesantía.

ILICITA LA HUELGA DE ARMOUR

A última hora de la mañana de ayer el Secretario del Trabajo contestó al señor Francisco Valdés Gómez, Secretario del Tribunal de Urgencia número Uno, de esta Capital, que la huelga existente entre los empleados de la Casa Armour and Co., era ilícita.

El señor Valdés Gómez, conforme publicamos en nuestra edición del sábado, hizo la anterior pregunta al Secretario del Trabajo, doctor Pina, con vista de que hoy, día 20, se celebrará el juicio seguido contra 54 empleados de la referida casa comercial que hace unos días fueron detenidos por la Sección de Investigaciones de la Policía Nacional.

LA LEY DE ACCIDENTES DEL TRABAJO

Recibió ayer el Secretario del Trabajo una comisión integrada por miembros de la corporaciones económicas, tratando sobre la modificación de la Ley de Accidentes del Trabajo en lo que se relaciona con la parte que prohibe las pólizas globales, por estimarlas perjudiciales al comercio.

Formaban parte de la referida comisión representaciones de la Cámara de Comercio de Automóviles, Centro de Detallistas de Víveres, Unión de Detallistas de Víveres, Cámaras de Comercio de Regla y de Guanabacoa; Gremio de Hoteleros; Centro de Cafés; Asociaciones de Detallistas de Tabacos y Cigarros, de Comerciantes de las calles de Monte, Galiano, Neptuno y San Rafael.

EL PROBLEMA DE MANZANILLO

El Gobernador de Oriente, señor Pérez Andrés, en telegrama dirigido al Secretario del Trabajo, solicita con carácter urgente, se le informe la resolución recaída en el problema del Sindicato Fraternidad del Puerto de Manzanillo, pués los obreros del referido sindicato esperan que el doctor Pina cumpla lo que les prometió personalmente.

La Hermandad protesta ante el doctor Pina

Solicita la anulación de una Resolución del Gobernador de Camagüey que le perjudica

En la Secretaría del Trabajo se recibió ayer un telegrama firmado por el Comité Central de la Hermandad Ferroviaria de Cuba, dando cuenta del acuerdo tomado el domingo último, en asamblea general con representación de todas las Delegaciones de la República, de solicitar Resolución sobre el recurso enviado a dicha Secretaría con fecha 18 de marzo próximo pasado impugnando la Resolución del Gobernador de Camagüey que disolvió la Dirección de la Hermandad. Además interesan resolución sobre la denuncia formulada en acta del nueve de octubre último por la negativa del Ferrocarril de Cuba a cumplimentar el Decreto 446 sobre inscripción de convenios.

LA BIBLIOTECA DEL TRABAJO

El señor Miguel Landaluce, Jefe de la Biblioteca de Cuestiones Sociales y Legislación Obrera de la Secretaría del Trabajo, nos informó ayer que, de acuerdo con el doctor Pina, próximamente ha de desplegar una activa labor para el engrandecimiento de aquella dependencia, esperando que dentro de pocos meses ha de ser una de las primeras de la América en esa materia.

ALQUILERES

a1 HABANA

Para un buen establecimiento

Se alquilan baratos los bajos de

O'REILLY 51

frente a la Metropolitana. Informan por teléfono M-7911. Llaves en el tercer piso.

SE ALQUILAN LOS ALTOS DE Oquendo 16 B, esquina a San Miguel con sala, comedor, tres cuartos, baño intercalado, cocina, cuarto criados con baño, doble entrada y patio terraza en 33 pesos. Informan en la misma. A-1

ESPLENDIDOS ALTOS, SAN LAZARO 29, vista al mar, sala, saleta, comedor, cuatro habitaciones, galerías, pantry, cuarto y servicio criados. Puede verse de 9 a 11 a.m.

ALQUILERES

a1 HABANA

SE ALQUILA LA HERMOSA CASA Lealtad No. 116, altos, propia para 2 familias. Precio de situación. Teléfono A-1805. A-1

EN PUNTO CENTRICO, AMISTAD 81 entre San José y Barcelona. Se alquilan los magníficos bajos, propios para profesional o comercio. Informes: Telf. F-5320. A-1

MODERNO PRIMER PISO, MUY fresco, Infanta 102-A., casi esquina a San Rafael, recibidor, sala, cuatro cuartos, baño intercalado, comedor, cuarto y servicio criados. Llaves, encargado. Informes: M-1559. A-1

ALQUILO, SAN FRANCISCO 55, ALtis, a media cuadra de Carlos III. Alquiler: $18.00. Llaves: Bodega, al lado. Informes: Telfs. M-7409 y A-6174.

ENSANCHE DE LA HABANA: ALquilo casitas interiores, independientes, Calle Almendares 25 y medio, $14.00 sala, comedor, dos cuartos, baño y todo lo demás. Llaves, Bodega enfrente. Telfs. M-7409 y A-6174.

ALQUILO PISITO MODERNO, $15, sala, cuarto, baño intercalado completo, comedor, cocina, agua caliente muy fresco en Bernal 25, entre Aguila y Amistad. Informan: Bernal 22, altos. A-1

SE ALQUILA EL SEGUNDO PISO, alto de Consulado 24. Media cuadra de Prado, acera brisa. Compuesto de 4 cuartos, sala, saleta, comedor, cocina, baño, despensa, servicio criado. 25 pesos. Llave en los altos. A-1

ALQUILO, CARMEN NUMERO 8, altos, sala, gabinete, saleta, 5 gran des habitaciones, comedor al fondo, servicios completos, gran cocina. Informan: Monte 170. Telf. A-2066.

ARRIENDO CASA, PROPIA PARA bodeguero u otro, 22 habitaciones altas, 8 casitas bajas, modernas y Bodega en la esquina, sola. Tiene los armatostes puestos. En la misma, alquilo casitas y apartamentos, 2 y 3 habitaciones, cielo raso y mosaicos, con luz, etc., a $8.00 y $10.00. Mes adelantado y mes en fondo. Para arrendarla toda, tiene que dar buena garantía. Si no, no moleste. También se arrienda la Bodega sola, con sus armatostes. A-5250, Alvarez.

a2 VEDADO

SE ALQUILA EL CHALET DE DOS plantas, calle 23 No. 285. Informan en el mismo. A-2

SE ALQUILA EN $25 EL CHALET de dos plantas de Dolores y 20. La llave al lado. Informan: Monte 15, teléfono A-8680. A-2

19 ENTRE J Y K, MODERNOS ALtos, terraza, sala, recibidor, 6 cuartos, baño intercalado, comedor, pantry, cuarto y servicio criados. Terraza al fondo. Informan M-8887. Banco Noca Scotia. Apartamento 324. A-2

EN LO MEJOR DEL VEDADO, CAlle 19 entre J e I se alquila una casa con 3 habitaciones y demás comodidades. Precio 35 pesos. Informan en 9 esquina F. Teléfono F-4016, la llave en J y 19. A-2

ALQUILO MODERNA ESQUINA BRIsa, sala, comedor, 6 habitaciones, 3 baños (uno muy lujosi sin estrenar) 3 cuartos criados, garage 3 máquinas, lavaderos, etc. Alquiler $ 100. Calle I. esquina 11. Dueño: F-2760. A-2

SE ALQUILA AMPLIA RESIDENcia, calle I., esquina a 15. Informan en la misma. Teléfono F-4337. A-2

SE ALQUILA EL ESPACIOSO PISO bajo de la casa 19 número 239 esquina a F en el Vedado compuesto de portal, recibidor, sala, comedor al fondo, tres amplias habitaciones, dos baños completos, pantry, cocina, garage, cuarto de criados y cuarto para el choffer y un cuarto de desahogo. Puede verse a todas horas: informan al lado Edificio Arcos el conserje Heliodoro. A-2

SE ALQUILA 6 ENTRE 35 Y 37, Vedado, jardín, portal, sala, comedor, cuarto baño, cocina patio y garage, $12. Informan en la bodega. A-2

ALQUILO CHALET CALLE 15 ESquina H, cinco habitaciones, jardín, portal, sala, saleta, comedor, biblioteca, garace y cuarto de criados. Informan en la esquina 144. A-2

a3 CERRO y PALATINO

SE ALQUILA LA CASA DE PEZUEla letra B., entre Prensa y Colón, Cerro. I-1283 A-3

A4 Marianao y sus Repartos

S E ALQUILA, COMPLETAMENTE amueblada, bellísima residencia, entrada por 3 calles. Todo confort, jardines, garage, Calzada de Columbia esquina a 14. Puede verse todo el día. Teléfono U-6454. A-4

ALQUILO EN $25.00 MODERNO chalecito calle 2a entre 11 y 12, ampliación Almendares, al costado Precinto Policía, media cuadra guaguas Sierra. Sala, comedor, hall, tres habitaciones, cuarto y servicio criados, garage. Dueño F-2763. A-4

ALQUILO CALLE 15 ENTRE 10 Y 12, Reparto Almendares, casita con dos departamentos, comedor, cocina, servicios, patio y garage para dos máquinas. Precio $10. Teléfono U-3187. A-4

REPARTO MIRAMAR: ALQUILO lujoso chalet Quinta Avenida esquina Ocho. Moderno, con todas comodidades. Alquiler razonable. Llaves, al lado. Telfs. M-7409 y A-6174. A-4

a5 J. del MONTE y la VIBORA

SE ALQUILAN LOS ALTOS DE 10 de Octubre 175 y 175½, en $35 cada uno. La llave en los bajos. Informan Monte 15, Teléfono A-8680. A-5

CASA RECIEN PINTADA, UNA SOla planta, sala, comedor, 2 cuartos, baño, cocina, patio, $15.00, Mangos número 1-A., entre San Luis y Calzada Jesús del Monte. M-3590. A-5

SAN LUIS 4, CASI ESQUINA A PAMplona, inmediato a Calzada Luyanó. Se alquila casa con una habitación baja, dos altas y demás comodidades. Llave al lado. Informes: F-2005. A-5

VIBORA. ALTOS BONITOS, SALA, comedor, 4 habitaciones, medianas, buen baño, agua abundante, Carmen 13, una cuadra Calzada, $20.00. A-5

ALQUILASE QUIROGA 5, ALTOS, moderna, pegada calzada, terraza, sala, saleta, 3 cuartos, cocina, baño, etc., 25 pesos dos meses fondo, llaves 5 B altos, F-4292. A-5

ALQUILERES

a5 J. del MONTE y la VIBORA

LOMA DEL MAZO. LUZ CABALLEro 82, pegado Colegio Maristas alquilo casa sala, comedor, cuatro habitaciones, baño intercalado, cuarto servicio criados. Informa Cuievas, U-5925, Bernaza 39. A-5

ALQUILO, EN LA VIBORA, HERmoso chalet, situado en la calle Carmen y Luz Caballero. Terreno para jardín, sala, comedor, cinco habitaciones, espléndidos baños, garage, gas, etc., etc. Informan en la Manzana de Gómez número 240. Telf. A-4893. A-5

a7 LUYANO

LUYANO. SE ALQUILA LA CASA Luco letra S, entre Municipio y Rodríguez, sala, comedor, 2 cuartos baño. Galiano 75 Café «Encanto». Sr Díaz, M-9276. A-7

GUASABACOA NUMERO 52, ALtos, espaciosa casa, a media cuadra Luyanó. Informan: Café "La Isla". Reina 131, tercer piso, hermosas habitaciones con lavabo y Salud 160-F., Apartamentos. Informan, mismas. A-1

a9 Arroyo Apolo y Calabazar

SE ALQUILA LA CASA WUDIBURI 1 al fondo de la bodega de Los Castellanos: informan en la misma de 1 a 4, telf. I-1283, Arroyo Apolo. A19

a13 ALQUILERES - VARIOS

ALQUILO CASA MAMPOSTERIA propia para comercio con armatostes, cerca de la capital. Precio económico. Informes: M. Rodríguez, Nuestra Señora de Regla 4, Luyanó. H. de Galicia. A-13

NAVES y LOCALES

PARA GRAN OFICINA O NEGOCIO COMERCIAL

Se alquila barato el magnífico y amplio primer piso de

O'REILLY 51

Frente a la Metropolitana

Informan en el segundo piso de la misma casa y por el Teléfono M-7911.

PARA GASOLINA Y ACCESORIOS. Alquilo local con dos tanques, 23 y 16, esquina 21. Llaves: Limpiabotas, Café. Informes: F-5248. B-1

FRENTE A PARTAGAS, 23 Y 16, esquina a 21. Alquilo local para comercio. Llaves: Limpiabotas, Café. Informes: F-5248. B-1

ESPLENDIDO LOCAL PARA ESTAblecimiento acabado de pintar con vivienda para el dueño y se alquila en Primelles esquina a San Cristóbal, Cerro. Informan: Teléfono X-1261. B-1

SAN CARLOS No. 34 ESQUINA LLInás, alquilo local propio para establecimiento con accesoria para vivir, informan en la misma de 2 a 5 p.m. B-1

SE ALQUILA UN MAGNIFICO LOcal en Luz esquina a Oficios, propio para establecimiento con varias divisiones y servicios. Informan en Manzana de Gómez número 240. Teléfono A-4893. B-1

SE ALQUILAN LOCALES VISTA Alegre esquina Luz Caballero, bodega, casilla carnicería, puesto fruta, precio módico Informa Cuevas, U-5925, Bernaza 39. B-1

ALQUILO NAVE $30.00

Propia para almacén de Víveres, vinos, licores, amplitud 600 metros, techos monolíticos. Pozos Dulces No. 3, Llaves en la bodega. Más informes teléfono I-3173. B-1

SE ALQUILA UN GRAN LOCAL propio para carbonería o cualquier clase de establecimiento, buen punto, calle Fábrica y Pérez, informan en la bodega. U-6612. B-1

FRENTE A SECRETARIA DE HAcienda, Obispo número 22. Alquilo amplio local para establecimiento, con vidrieras al frente. El precio es muy reducido. Informan en la Manzana de Gómez número 240. Telf. A-4893 B-1

b3 DEPARTAMENTOS

SE ALQUILAN ESPLENDIDOS DEpartamentos y habitaciones, Baler 15, una cuadra antes de llegar Quinta Balear, Luyanó. Precios baratos. Informes en la misma. Teléfono A-7636 B-3

EN FOMENTO NUMERO 2, ALTOS, esquina a Concha. Se alquila un departamento con 2 habitaciones y demás servicios a hombres solos o matrimonios sin niños. B-3

EDIFICIO PRIETO. MURALLA 98. SE ALQUILAN BUENOS DEPARtamentos para oficinas a precios razonables casa seria y de confianza, la mejor situada. B-3

b4 HABITACIONES

HABITACION AMUEBLADA DE nuevo, con o sin ropa de cama, propia para hombre solo, en San Lázaro 100, bajos, teléfono M-9670. B-4

EN CASA PARTICULAR, SE ALquila una habitación propia para persona sola. Está amueblada y se da asistencia. Neptuno 73, altos de «La Filosofía». Telf. M-7582. B-4

PRADO 16, ALTOS.

Apartamento azotea con baño privado para matrimonio u hombres solos y habitación frente al Prado con o sin muebles. Comida a la orden—si se quiere—a precio equitativo. Para oficina ofrécese una sala amplia balcón al Prado y poco alquiler. Llame en la reja izquierda. Gracias. B-4

ESPLENDIDA CASA DE MORALIdad alquila habitación a hombres solos o matrimonio sin niños, puede comer si lo desea. Carmen 8, entre Campanario y Tenerife.

HABITACION, CON O SIN COMIDA, si desea. Para dos personas, $25.00. Sin muebles, a $8.00. Casa de moralidad, Prado 117. Una Accesoria, 10 pesos, Damas 28.

ALQUILERES

b4 HABITACIONES

ACCESORIAS: SALA, CUARTO, COcina, lavaderos, azotea para tender, patio amplio, construcción moderna en San Quintín 19, Cerro, a $5. Teléfono I-1718. B-4

SE ALQUILAN DOS HABITACIOnes en Factoría 57, primer piso, mano izquierda, sólo a personas de moralidad o matrimonio solo. Precio de situación. B-4

SAN MIGUEL ENTRE INDUSTRIA y Amistad, casa Familia honorable. Alquilo amplia y ventilada habitación a hombre solo, matrimonio sin niños con o sin muebles. Comida si la desean. M-7610. B-4

EN CASA PARTICULAR, SE ALquila una habitación propia para persona sola. Está amueblada y se da asistencia. Neptuno 73, altos de «La Filosofía», Telf. M-7582. B-4

EN CASA PARTICULAR, SE ALquila una habitación, propia para persona sola. Está amueblada y se da asistencia. Neptuno 73, altos de «La Filosofía». Telf. M-7582 B-4

GALIANO 103, ENTRE SAN JOSE y Barcelona. Habitaciones espléndidas, lavabos, baños intercalados, agua caliente abundante, limpieza, luz, teléfono. Hermosa terraza. Sólo moral absoluta. M 7380. B-4

b5 CASAS de HUESPEDES

GRAN CASA DE HUESPEDES, ANtiguo Hotel Jerezano. Habitaciones amplias, balcón a la calle, baños calientes, comidas hechas con aceite, Prado 102, altos, esquina a Virtudes. B-5

b6 HOTELES

HOTEL 'IDEAL ROOM'

PRADO 93 B., (POR PASAJE)

¿Desea vivir en casa tranquila, mejor que en su propia casa? Visite esta gran casa, aunque sea por curiosidad. Por adentro, la mejor. Precios para matrimonios, con comida y toda asistencia, desde $35.00 a $45.00. Hay apartamentos de dos habitaciones, con balcón y baño a Prado. Exígense referencias de moralidad y pagos.

HOTEL COLONIAL

San Miguel 62. Habitaciones baño privado. Elevador día y noche. Magnífico restaurant en octavo piso. Table D-Hotel 50 y 60 centavos. Se admiten abonados. Teléfono Centro Privado: M-5966 y M-5967.

HOTEL «VANDERBILT»

Lo más alto, saludable y económico, Neptuno 309 esquina Mazón. Habitaciones de esquina, con baño privado, propios a quien convenga vivir cerca Universidad, o los hospitales. C. García y Mercedes. B6

SE SOLICITAN

sa SOLICITUD DE ALQUILERES

DESEO ALQUILAR CASA CHICA moderna en Miramar, La Sierra, Alturas Almendares, con dos habitaciones por lo menos, baño intercalado, etc. Avíseme. Pedro, San Lázaro 45, Habana. SA

SE DESEA TOMAR EN ALQUILER una casa en el Vedado, Repartos o ciudad, capaz para numerosa familia. Dirigirse al señor Martínez, calle 13 No. 23, teléfono F-3804. S-A

A LOS PROPIETARIOS: DESEO TOmar en alquiler, unos altos, en La Habana, con cuatro o cinco cuartos, uno o dos baños intercalados, galería cerrada con persianas, comedor al fondo y cuarto y servicio de criados. Avisad: Telf. I-5457. S-A.

b9 Agencias de Colocaciones

AGENCIA BEERS: —COLOCADOS: criado de mano, fam. Am. $40; taquígrafo cubano, casa Am., $30, por semana. Ofrecemos buenos criados, chauffeurs y cocineros, también del sexo opuesto. O-REILLY 9½, A-3070 (28 años).

s1 CRIADAS y CRIADOS

NECESITO UN JOVEN QUE ENtienda algo de cocina y sepa fregar. Sueldo: 8 pesos, casa y comida. Informan Pérez, Reina 83. S-1

s2 COCINERAS y COCINEROS

VEDADO: CALLE 9 NUMERO 31, entre F. y G. Se solicita buena cocinera y repostera, que sepa hacer platos finos. Buen sueldo. Se exigen referencias. S-2

SE NECESITA BUENA COCINERA repostera española con referencias, Calle 29 y 32, alturas del Vedado. S-2

SE SOLICITA PARA COCINAR Y ayudar algo la limpieza muchacha española que conozca bien su oficio y duerma en la colocación. Ha de traer referencias. Calle 17 número 445, entre 8 y 10, Vedado. S-2

s6 COSTURERAS y MODISTAS

CORTE Y COSTURA, DOY CLASES a domicilio. San Miguel 63, primer piso. S-6

s10 OFICINISTAS

NECESITAMOS UN TENEDOR DE libros que tenga experiencia y que hable y escriba correctamente el inglés. Se requieren buenas referencias. Diríjase a 'Compañía Frutera Rivas', S. A. Lonja 408-409. S-10

s14 VARIOS

FACILITAMOS TRABAJO EN CASA. Habana o interior, buena remuneración. Adjunte sellos contestación. Partida Publishing Co. Apartado 843, México D.F. México. S-14

SE NECESITA UN MUCHACHO, DE 12 a 15 años, para comercio. Tiene que ser muy formal y respetuoso, Monserrate 105, Bar. S-14

SOLICITO MATRIMONIO, PARA ENcargado de casa de inquilinato, con 500 pesos, garantía efectivo, 50 pesos sueldo, casa y comida. Informes: «La Perla», San Pedro 6, Vidriera. S-14

SE OFRECEN

s1 CRIADAS y CRIADOS

DESEA COLOCARSE UNA MUCHAcha española de criada de mano. tiene buenas referencias. U-6628. O-1

SE COLOCAN DOS COCINERAS ESpañolas, que han trabajado en buenas casas Son cumplidoras y duermen en la colocación. Aguila 231, teléfono A-3090. O-1

DESEA COLOCARSE BUENA CRIAda española, o para habitaciones; tiene referencias de buenas casas. En la misma se ofrece un buen criado de mano. Teléfono A-4792. O-1

SE OFRECE BUENA CRIADA ESpañola para cuartos y comedor, sirve muy bien a la rusa, y sabe lavar y planchar ropa fina, tiene muy buenas referencias. Telf. A-3343. O-1

ESPAÑOLA SE COLOCA PARA TOdo, siendo una o dos personas o matrimonio sin niños Teléfono M-7875. De 3 a 8. O-1

BUENA MUCHACHA SE DESEA COlocar para ama de llaves o manejadora, tiene referencias. Informes: I-3445. O-1

SE DESEA COLOCAR UNA JOVEN española para cuartos y coser. Tiene recomendaciones. Informan: Telf. F-6173. O-1

SE DESEA COLOCAR UN JOVEN español de criado de mano. Sabe plancha ropa de caballero y servir a la rusa. Tiene buenas referencias. Informan: Telf. F-4742. O-1

s2 COCINERAS Y COCINEROS

COCINERO REPOSTERO CHINO, joven desea colocarse casa particular cocinar a la criolla y española muy limpio, tiene referencias. Informan calle Manrique No. 77, altos, Preguntar por Manuel. Telf. U-7902. O-2

DESEA COLOCARSE UNA MUCHAcha española para cocinar y limpiar, tiene referencias. M-4632. O-2

SE DESEA COLOCAR UNA BUEna cocinera esepañola, de mediana edad. Sabe comprar y hacer dulces. En la misma una jovencita para limpiar o cuidar niños y un joven de 17 años para lo que se le presente. Teléfono F-4284. O-2

DESEA COLOCARSE MAESTRO COcinero asiático, joven, experto toda clase de cocina y repostería, tiene referencias de casas conocidas. Teléfono A-4792. O-2

SE OFRECE BUENA COCINERA española, sabe cocinar muy bien y hacer dulces, tiene muy buenas referencias, es joven y duerme en la casa. Teléfono A-3343. O-2

F-4242. DESEA COLOCARSE UNA española para cocinar, ayuda a la limpieza, tiene buenas referencias. Calle F No. 18. O-2

SE OFRECE COCINERO Y REPOStero, peninsular, serio y limpio, para casa particular, hotel o restaurant. Informan: Aguila y Zanja. Telf. M-5757. O-2

ESPAÑOLA DESEA COLOCARSE para cocinera repostera, sabe cocinar a la criolla y española, hace plaza si se desea, duerme fuera, suel do no menos de 20 pesos. Tel. FO-2751 O-2

UN JOVEN ASIATICO COCINERO Y repostero, desea colocarse en casa particular, sabe cocinar a la criolla, española y francesa, sabe cumplir con su obligación; tiene referencias, informan: teléfono M-4774. O-2

BUEN COCINERO MAESTRO REpostero joven chino cocinar toda clase criolla, española y americana. Muy buena sazón tiene recomendaciones. Informan: Dragones 49. Telf. M-4859, desea colocarse casa particular. O-2

MANEJADORAS

UNA MUCHACHA DOMINICANA DE color, habla inglés, desea colocarse como manejadora o criada de mano, tiene buenas referencias. FO-2125.

s5 INSTITUTRICES

SEÑORA FRANCESA, LIBRE MEDIO día, desea ocuparse dama compañía o dar instrucciones de conversación francesa. Inmejorables referencias, primer piso, Banco Canadá, esquina Belascoaín y San Miguel. O-5

s7 Lavanderas y Lavanderos

SE DESEA COLOCAR UNA BUENA lavandera con buenas referencias para informes calle 7 y Pasaje C, Buena Vista. Teléfono FO-3492. O-7

s8 CHOFERES

SE OFRECE UN CHAUFFEUR PAra casa particular o comercio. Preguntar por Miguel J. Sánchez. Teléfono F-4185. O-8

DESEA COLOCARSE UN BUEN chauffeur, experto toda clase máquinas y mecánica, sin pretensiones; tiene inmejorables referencias de buenas casas. Teléfono A-4792. O-8

CHOFER ESPAÑOL, SOLICITA COlocación en casa particular o comercio, 14 años de práctica. Tiene buenas referencias. Avisen: San Nicolás 172, esquina a Maloja. Taller de Mecánica. Telf. A-6354. O-8

s9 JARDINEROS

JARDINERO JAPONES DESEA COlocarse casa particular o en finca, sabe de agricultura, tiene referencias. Teléfono FO-9217. O-9

s14 VARIOS

DOCTORA EN PEDAGOGIA SE OFREce para clases de inglés y de 1a y 2a enseñanza a Colegios, Academias y familias. Excelentes referencias. Escriba M. G. Departamento Clasificados DIARIO DE LA MARINA O-14

COMPRAS

6 AUTOMOVILES

SI QUIERE VENDER SU AUTOmóvil o camión en cualquier condición que se encuentre, llame al teléfono X 1555 y pasaré al momento. Pagamos los mejores precios. Concha y Pérez. Luyanó.

COMPRAS

6 AUTOMOVILES

COMPRO AUTOMOVILES USADOS

En buen estado, para la venta, o propios para desarmar. **Accesorias y repuestos nuevos, de importación y también de uso. todos a precios baratísimos.**

J. S. García, Galiano 45, entre Virtudes y Concordia. M-2676, Habana. C-6

9 MUEBLES y PRENDAS

A-9560: COMPRO MUEBLES, MAquinas de coser, máquinas de escribir, burós, archivos metálicos, prendas, objetos de Arte, baúles, maletas, radios, ropa de hombre, pianos. Todo. Llame: A-9560. C-9

U-4800: COMPRAMOS MUEBLES

Modernos, antiguos, porcelana, jarrones, vajillas, bronces, lámparas, juegos de plata, cuadros, alfombras, tapices, máquinas coser, escribir, archivos, pianos, radios, baúles, maletas. «El Ras», U-4800, Zanja y Lealtad. C-9

A-9115: Muebles y Máquinas

«SINGER» COMPRAMOS PAGAMOS más que nadie. Avísenos. Teléfono A-9115 o venga. **«La Casa Arias», Angeles No. 38 esquina a Sitios.** Cambiamos. Hacemos reparaciones. Vendemos piezas. Todo barato. C-9

M-7002: COMPRO MUEBLES

Máquinas de coser, radios, cajas de caudales, vajillas y objetos de Arte Pago bien y en el acto. **Casa «Sánchez Rego», Salud número 8. Telf. M-7002.** C-9

M-9136. COMPRO MUEBLES

Pianos, máquinas coser, escribir, radios, baúles, maletas vidrieras, muebles de Oficina, cajas hierro, contadoras, café, fonda, antigüedades. Compro todo. **Llame a esta casa, Salud 11. M-9136.** C-9

M-7385 VENDEMOS

Y compramos toda clase de muebles, máquinas coser, reformamos, cambiamos y compramos toda clase muebles. Pagamos mejor que nadie, Salud 23. La Casa Carola. C-9

U-2530: COMPRO

MUEBLES, OBJETOS DE ARTE

Liquido casas completas. En plata compro todo. Figuras bronce, porcelanas, marfil, lámparas, radios, pianos y todo objeto de valor. San Rafael y Oquendo. U-2530. **«La Predilecta»** C-9

A-7795: COMPRAMOS MUEBLES MODERNOS Y DE TODAS CLASES

Pago más que nadie. Vamos enseguida a su domicilio. Monte No. 85 entre Aguila y Amistad. También los alquilamos y vendemos a los precios más bajos. **Recuerde: A-7795.** C 9

DINERO SOBRE JOYAS

Muebles, objetos Arte. Compramos oro y platino. Módico interés y mucha reserva. **«La Nacional», Villegas 93 entre Teniente Rey y Amargura. A-9915.** C-9

A-6620 COMPRO MUEBLES

En todas cantidades. Liquido casas, Oficinas, establecimientos, baúles, maletas, máquinas de coser, efectos sanitarios, radios. Negocio rápido. A-6620. **«La Moderna», Salud 3.** C-9

ORO Y PLATA

Compramos prendas, monedas de oro cubanas y americanas y otras Naciones. Juegos u objetos de plata, de cualquier clase. sanos o rotos.

CARBALLAL HERMANOS

San Rafael 138, entre Gervasio y Belascoaín. Pagamos más que nadie. C-9

A-4775: COMPRO

No venda sus objetos de arte, plata y muebles finos, sin avisar antes al teléfono A-4775. Pagamos mejor que nadie. «Los Tres Hermanos». Consulado 94 y 96. C-9

13 RADIOS

M-6583. COMPRO RADIOS DE TOdas marcas en cualquier estado y máquinas de escribir. Pago más que otros, pasamos al momento, llame al señor Bello, M-6583. C-12

14 LIBROS E IMPRESOS

COMPRASE HISTORIA UNIVERSAL Oncken, Enciclopedia Espasa y La Gloria de Don Ramiro. Usado y barato. Telf. Industria 6, altos, M-2862 Dr. Lee. (No visitable). C-13

16 OBJETOS VARIOS

BOVEDA DE BANCOS. SE COMPRA una puerta de Bóveda para guardar documentos. Llame al teléfono M-8833 C-15

ROPA

Compro toda clase de ropa de caballeros, señoras y niños: zapatos, ropa de cama, oro, platino, objetos de valor. Reserva y Discreción, Rayo 38, entre Salud y Dragones. C-15

COMPRO VIDRIERAS, MESAS, SIllas, contadoras, molinos, pesas, mostradores, armatostes y toda clase de enseres, en cualquier cantidad. Pago más y rápido. Véame antes de vender. Cano, Habana 116½. C-15

ARRENDAMIENTOS

3 FINCAS RUSTICAS

SE ARRIENDA FINCA OCHO CAballerías C. Central, con laguna, pozo, tubería, embasadero y local lechería. Informan: Maceo 23, Artemisa y San Lázado 319 A, Habana. AA-3

4 ESTABLECIMIENTOS

BUEN NEGOCIO, CON GRANDES facilidades. Se arrienda un conocido restaurant, en punto de buena clientela y mucho turismo. Informes: O-Reilly esquina Villegas, Café. Telf. M-4241. O-14

VENTAS

1 CASAS

SE VENDE EN AVENIDA 4a, ENtre 2a y 4a, Reparto Buena Vista, tres cuadras tranvía, solar dos cuartos, cocina, servicios. Barato. Informan al lado, casa nueva. V-1

GANGA. SE VENDE CASA CALZAda Luyanó cerca Toyo, dos plantas moderna. Edificio América apartamento 406, 4o. piso, Sra. Lezama. V-1

DOS CASAS MODERNAS, PORTAL sala, saleta, 2 habitaciones, baño, solar esquina 625 varas. Permuto por casa 2 plantas Habana, doy vuelto Neptuno 208, U-1802, bajos izquierda. V-1

OFERTA ESPECIAL. LA PERSONA interesada que presente este anuncio se le hará una considerable rebaja en la venta de la casa recién construida calle 8 entre 1a y 3a, La Sierra.

Aproveche esta Oportunidad

CHALET, 2 PLANTAS, $5,500.00

VENDO HERMOSO CHALET, DOS plantas de construcción de primera. Situado Avenida 10, entre 12 y 13. Ampliación de Almendares. Se componen los bajos de jardín, portal, sala, comedor, cocina, garage, un cuarto y servicio de criados, traspatio de tierra. Altos, escalera de mármol, recibidor, tres cuartos grandes con closet, gran baño y dos terrazas techos monolíticos y decorados. Si usted lo vé, no compra otro. Dueño FO-2188 y A-7733. Para verlo, de 9 a 12 y de 2 a 5, todos los días.

ALTURAS DE ALMENDARES

CASA MODERNA, EN $6,500.00

VENDO HERMOSA CASA, UNA planta, en $6,500.00. Compuesta de jardín, portal, sala, recibidor, hall al centro, cinco cuartos, tres bajos y dos altos, gran baño, comedor, cocina, pantry, garage y servicio de criados. Dueño e informes, en Chacón 23. Telfs. A-7733 y FO-2188.

SANTOS SUAREZ: CALLE SANTOS Suárez. Vendo casa una planta, moderna, 5 cuartos, sala, saleta, gran baño, comedor y garage, $5,000.00. Quintana, Chacón 23. A-7733.

HABANA: CALLE GERVASIO, VENdo casa dos plantas, moderna, próxima a San Lázaro, $6,500.00. Otra de 3 plantas, moderna, $11,500.00. Quintana, Chacón 23. A-7733.

VEDADO: CALLE 11, CASA DOS plantas, 5 cuartos. Cada planta $6,500.00. Otra, Calle M., una planta, 4 cuartos y demás servicios $5,800.00. Quintana, Chacón 23. A-7733.

VEDADO: CALLE 17. VENDO CASA una planta, 700 metros, acera sombra, 2 baños, 5 cuartos, garage y demás servicios, $15,000.00.

Quintana, Chacón 23. Telf. A-7733. V-1

CASAS BARATAS. CALLE AGUILA próximo Malecón, 160 metros $4.700. Otra dos plantas, 220 metros renta $80. $5.500 Aramburo, próximo San Lázaro, 140 metros, $2.800, Gloria, mide 6 por 16, $1.600. Gervasio próximo Malecón, 240 metros, $5.000. Corrales 222, pegado Belascoaín, modernizada, $2.250. Varias más. Marrero, Aguiar 25. Notaría. Teléfono M-7774. V-1

ALTURAS DE ALMENDARES

Solar de 11 por 36, en $1,500; otro de 800 varas, en $2,000. Dueño A-7733 y FO-2188. V-1

VENDO ESCOBAR 125 CON 7-14 MEtros frente 23-24 de fondo, un total de 174 ms. Buenos pisos y techos. Tengo plano fabricación Díaz, telf. I-2053. V-1

SIN INTERVENCION DE CORREdores, se vende una casa, Figueroa número 14, entre Santa Catalina y Milagros. Compuesta de jardín, portal, sala, recibidor, 4 cuartos comedor, cocina, pasillos laterales, muy amplios. Media cuadra tranvías y guaguas. Informes: Sr. Fernández, De Strampes 102, de 1 a 2 o de 6 a 10 p. m. V-1

VENDO LAS CASAS CONDE 4 Y 6 El 4 tiene 6.66 de frente por 16.90 total 112.68 metros, buenos pisos y techos. El 6 tiene 8.56 por 16.22 134.19 metros. Díaz, I-2053 de 12 a 2 y de 6 a 10 p.m. V-1

¡OPORTUNIDAD! VENDO BUEN negocio por poco dinero, lujosa residencia, bien situada lo mejor de la Habana, compuesta diez habitaciones espléndidas con sus correspondientes juegos cuartos y servicio sanitario con agua corriente en cada habitación, sala, comedor, recibidor, cocina espléndida, cuarto criado, despensa, tres baños, dos patios lindísimos. Esta casa no le falta un detalle con sus correspondientes lámparas y ventiladores, por tener que embarcar su dueño. Informan M-7832. V-1

HORROSA GANGA: VENDO EN LO mejor de Buenavista, Marianao, cerca del Colegio de Belén, dos casas mampostería, pisos de mosaicos, portal, sala, comedor, dos cuartos, servicios, patio y traspatio en la Avenida Cuarta. Precio $900.00 cada casa. Dejo en hipoteca $300.00 por casa. No corredores. Bufete Puente y Lazcano. La Metropolitana. Departamentos 221-222. O-Reilly y Aguacate. V-1

VENDO CASA MAMPOSTERIA Y techos cemento con $200 contado y resto de $1.200 a $15.00 mensuales. Calle Santa Isabel No. 8 entre Avenida Santa Amalia y Arnao V-1

ESQUINAS BARATAS CALLE AMIStad, dos plantas, renta $60, $6,000. Concordia, dos plantas, renta $75, $8,000. Otra Concordia, antigua, $7000. Calzada Monte, 3 plantas, moderna, $22,000. Facilito dinero primera hipoteca. Marrero. Aguiar 25. Notaría. Teléfono: M-7774. V-1

LA SIERRA. VENDO SIN CORREdores calle A número 6, entre 6 y 8, moderna techos monolíticos, garage, cuarto y servicio de criados, $4.500. Dueño: I-6506. V-1

VENDO, EN LO MEJOR DE AMpliación de Almendares, hermosa residencia, 2 plantas, en perfectas condiciones. Costó $24.000. Precio: $8,500, $2.500 contado Resto, a pagar en ocho años. Teléfono F-2064. V-1

SUSCRIBASE Y ANUNCIESE EN EL «DIARIO DE LA MARINA»

Señor Anunciante:

NOTICIERO DEL LUNES

Desde el lunes 12, del mes actual publicaremos en el NOTICIERO DEL LUNES todos los anuncios Clasificados del DIARIO DE LA MARINA, de acuerdo con las fechas de sus publicaciones; caso que usted no desee su anuncio en dicho periódico tenga la bondad de indicarlo al momento de entregar su anuncio

DIARIO DE LA MARINA

TELEFONO A-3333

M.E.C.D. 2016

VENTAS

CASAS

YA QUEDAN POCAS GANGAS

DADO: COLOSAL RESIDENCIA. Costó $90,000, cantería, monolítica, 000. Otra, Calle 17, brisa 700 me- 4 habitaciones, 2 baños, garage, 500. Gerardo Mauriz. M-7586, tropolitana 538.

OXIMA VEDADO TENNIS CLUB: casas, 683 metros, $4,750. Otra, lle 23, moderna, 2 plantas, $19,0000. a media cuadra 23, $10,500. Otra. 00. Gerardo Mauriz. M-7586, Me- politana 538.

DIA CUADRA 23: MODERNA, DE plantas independientes, $6,500. ta, $50.00. Otra, 23 moderna, 2 antas independientes, $11,000. Ge- do Mauriz. M-7586, Metropolitana

TURAS DE ALMENDARES: PRE- ciosa casa. La más lujosa del Re- to, $23,000. Otro chalet, con mu- terreno, $8,500. Otro chalet, 4 ha- iciones, garage, demás, $6,500. Ge- do Mauriz. M-7586, Metropolitana

RAMAR: ESPLENDIDO CHALET, Quinta Avenida. Otro, lindísimo, ,000, 5 habitaciones, 2 baños lujo- amplio hall. Otro, $6,500. Un so- en lo mejor de Quinta Avenida, 5 vara. Gerardo Mauriz. M-7586 tropolitana 538.

SIERRA: FRENTE AL PARQUE, magnífica residencia, 6 habitacio- 2 baños, $9,500. Un solar de 40 45 varas, frente al Parque, tran- Colegio «Ursulinas», en $4,750. rardo Mauriz. M-7586, Metropoli- a 538.

N RAFAEL: MODERNO EDIFI- io, de 4 plantas, 8 casas, $23,000. o, próximo a San Rafael. Renta en $8,000. Próximo Marina, ficio 2 plantas, 4 casas, $16,000. rardo Mauriz. M-7586, Metropoli- a 538.

N RAFAEL: CASA DOS PLAN- tas, mucho terreno, $12,500. San aro, 3 plantas, $15,000. Obispo, comercial, 2 plantas y media, na construcción $15,000. Gerardo uriz. M-7586, Metropolitana 538.

ENTE AL PARQUE MENDOZA: Espléndida residencia, frutales, dos rages, $9,500. Otra, sala, comedor, abitaciones, $2800. Otras dos ca- en $9,000. Gerardo Mauriz. Telf. 586, Metropolitana 538. V-1

SE CAMPANERIA: COMPRA Y enta de chalets, casas, solares y as rústicas. Dinero para hipote- Aguiar 68. M-7785.

NGA: EDIFICIO DOS PLANTAS, casas independientes. Calle Es- a, cerca Neptuno, 200 metros. Sa- comedor, tres cuartos. Renta 70 os. Precio: $8,000. Campanería, uiar 68. M-7785.

SAS BARATAS, VENDO: AVENI- a Porvenir, cerca Concepción, es- ina moderna, portal, sala, comedor, cuartos, baño. Renta $20.00. Pre- $2,500. Dejo $1,000. Campane- Aguiar 68. M-7785.

SA MALECON, 3 Y MEDIA PLAN- as, cantería, monolítica, moderna, recibidor, 3 cuartos, comedor un rto criados, $23,000. Dejo parte poteca, parte finca rústica. Cam- nería, Aguiar 68. M-7785.

NDO, VEDADO: CHALET MO- derno, frente Parque, cerca tran- jardín, portal, recibidor, vestí- sala, comedor, garage, un cuar- criados, terraza, 5 cuartos, $20,000 mpanería, Aguiar 68. M-7785.

SAS, VENDO: MANRIQUE CER- a Malecón, 3 plantas, moderna, 500. Otra, cerca Animas, $10,500. cordia, cerca Belascoaín, 2 plan- moderna, $8,000. Zanja, cerca Ga- o, 3 plantas, $10,500. Egido una ta, 200 metros. $9,000. Campa- a, Aguiar 68. M-7785.

NGAS: SAN NICOLAS, CERCA Malecón, 2 plantas, $4,500. Corra- dos plantas, cerca Someruelos, metros, $12,000. Lealtad, dos ntas, $4,000. Campanería, Aguiar M-7785.

RRENO, VENDO: FRENTE CA- rretera Rancho Boyeros. Calles Co- y Pezuela, cerca Calzada Puen- Grandes y Paradero de tranvías , 13,000 metros, a $0.60. Cam- ería, Aguiar 68. M-7785.

NCAS RECREO: FRENTE BUSTA- mante, 27,000 metros, buena casa, atendida, $6,500. Calvario, 16,000 s, casa mampostería, buena ar- a, $4,000. San Francisco, frente retera Central, 14,000 metros, bue- casa, $3,500. Campanería, Aguiar M-7785.

NCAS RUSTICAS: 17 CABALLE- rías, Batabanó, frente Carretera, 00. Otra, 4 caballerías, Carrete- Managua, cerca Habana, $2,500. Miguel del Padrón, 2 y cuarto ca- erías, buena tierra, arboleda, 00. Campanería, Aguiar 68. Telf. 7785. V-1

NDO CASA REPARTO LAWTON, jardín, portal, sala, comedor, 4 artos, baño intercalado, citarón te- monolíticos. Frente tranvía, 2 tos altos, $2.500. También cam- por casa en Habana o Vedado. nito en pago, bóveda o panteón. os 42 esquina San Nicolás, Lla- V-

NDO CASA SAN NICOLAS, 1 CUA dra Reina, sala, comedor, 4 habi- ciones, azotea pisos mosaicos, 2.800 s, fíjese precio, pegada Reina, ano y Parque Fraternidad. Due- J. Llanes, Sitios 42, esquina a Nicolás. V-1

SOLARES

ASION: PARCELA ESQUINA 1800 varas medida ideal, 60 de frente, de fondo, junto al Hipódromo iano, ómnibus, tranvías y Cal- cámbiase por casa o finca, di- encia efectivo F-3338. V-2

NDO 1113 VARAS A $1.95, JUAN Delgado, con doble línea tranvías y guas, propio para fabricar. Poci- Víbora. I-1507.

AR ESQUINA LLANO 18x35 VA ras 630, a $1.80, Reparto Santa alia, 2 cuadras de la Calzada, otro 1,112 varas, a $1.75. Calle 14 nero Playa, Neptuno 208. U-1802 V-2

VENTAS

2 SOLARES

SE VENDE UN SOLAR DE 13.65 por 52 varas, en la Calle Juan Delgado, entre O-Farrill y Avenida de Acosta. Las guaguas, Ruta 15, por su frente. Informes: Sr. Fernández, D-Strampes 102, entre Carmen y Patrocinio, de 1 a 2 o de 6 a 10 p. m. V-2

VEDADO. SE VENDE UN SOLAR de esquina en J y 11, a 18 pesos metro por parcelas, informes F-1343. V-2

DOS SOLARES REGALADOS. CA- ll e Montoro próximo Carlos III a $7 vara, otro Loma Chaple próximo tranvías, 20 varas frente, $2 vara. Quintana, Chacón 23, A-7733. V-2

VENDO MANZANA, 6080 METROS cuadrados, Calzada Columbia, frente a las casas de «El País». Precio de situación. Informes: F-1723. Raúl Cárdenas, San Miguel 69-A., altos, entrada por Manrique. V-2

SE VENDE A PRECIO DE SItuación la esquina de Manrique y San José, informan en Zanja 143, Sr. González. V-2.

3 FINCAS RUSTICAS

VENDO FINCA EN GUINES DE 34 caballerías, tiene ocho casas y pozos, arboledas y palomas, propio para potrero y caña, frente a carretera. Precio: $30.000. Informan: Catalina de Güines, José Cure. V-3

FINCA RUSTICA: SE VENDE LA mitad, de la llamada «Cascales». Compuesta de 24 caballerías, sita en Bahía Honda. Informes: Aguila 131, Habana. V-3

SE VENDE FINQUITA DE RECREO, 15 minutos del Capitolio, Arroyo Arenas, 10,500 metros, casa de vivienda, garage, casa para encargado, jardines, parque inglés. Sembrada toda de matas de mangos finos, ingertados; cocos, tamarindo, aguacates y muchas más. Se regala en $5,500. Informan: Muralla 3. Sr. Hernández. Telf. M-9206. V-3

4 ESTABLECIMIENTOS

PANADERIA, TIENDA DE VIVE- res y lechería. Se vende. Informan Parque y Concepción, Buen Retiro, Marianao. -V-4

CAFECITO LECHERIA. GARANTI- zo venta no menos de 15 pesos, 4 años contrato. Se vende en 550 pesos, una vidriera de tabacos muy billetera. Villegas y Teniente Rey, Vidriera café. V-4

LECHERIA ZONA BANCOS $600
FONDA ZONA EGIDO $700
BODEGA TTE. REY A BALANCE
BARRA ZONA OBISPO $1.000

No compre establecimientos sin antes ver estos negocios; sin deudas y con facilidades de pago. No se deje engañar. Informes sin mentiras: Suárez, Belascoaín y Figuras, Café. V-4

BODEGA BARRA, EN $500.00

En los muelles. Negocio fenomenal. De esto puede quedar a deber algo. No tiene deudas. Informes: Alvarez, Belascoaín y San José, Café. V-4

ALQUILO GARAGE POR NO PO- derlo atender, tiene buena venta gasolina y storage, se alquilan las dos cosas o la venta de gasolina solamente. Informan: Concordia 51, bodega, teléfono M-4884. V-4

BODEGA: SE VENDE, SOLA EN ES- quina, en La Habana. Se da barata. Véala y se convencerá. Informes: San Nicolás y Estrella. Preguntar por Alvarez. V-4

VENDO CAFE SIN CANTINA EN EL propio Parque Central, 4 años contrato 12 pesos alquiler, $2.000, facilidad de pago, tengo una cantina por cuyo motivo no puedo atenderlo; nada mejor para 2 jóvenes trabajadores. Cuenya, Monte y Someruelos, Café. V-4

BOVEDAS y PANTEONES

BOVEDA Y OSARIO. VENDO CE- menterio Colón, entrada mármoles italiano, vale $500, vendo menos la mitad valor, completamente nueva. Prado 16, altos. V-5

6 AUTOMOVILES

VENDO WHIPPT CERRADO CUA- tro puertas completamente nuevo, se puede ver en cuatro y 5, Vedado, teléfono F-1538. V-6

FORD 29 CERRADO, $165; OTRO, $325; Ford abierto, $270; Otro, $165; Chevrolet cuña, $150; otra, $120; camión Ford estacas, $265; Essex cerrado, $125 y otros. Hago cambios, Chevrolet cerrado $250, Empedrado No. 1, M-4002. Braña.

CAMION CERRADO, $125.00; CUÑA Chevrolet, abierta, $180.00; Pierce Arrow, abierto, $350.00; Roy Royce, $1,800. El más bonito de Cuba. Están regalados, por retirarse su dueño del negocio, Trocadero 24, Garage. V-6

SE VENDE LINCOLN MAGNIFICO estado a módico precio en Garage «Cuatro Caminos», Belascoaín y Campanario. Informan el el mismo.

medio. Telfs. U-5585 y F-5842. V-6

CUÑA CERRADA, FORD 29, 5 GO- mas nuevas, acabada pintar. Mecánica garantizada, 33 kilómetros por galón, $180.00. Garage Zanja 66 y

TRANSITO KEUFFEL ESSER, PER- fecto estado, se vende $50. Costó $175. Escriba Agrimensor, Apartado 2156 V-6

VENDO MOTOR DOGCHE DEL 26, completo en magnífico estado. Informa: M. Rodríguez, Ayestarán No. 12, café. V-6

VENTAS

6 AUTOMOVILES

COMPLETAMENTE GRATIS

Un juego de gomas marca GOODRICH. Exija su comprobante de pago al comprar cualquier artículo, al engrasar, hacer algún trabajo de mecánica o chapistería. Por cada peso que usted gaste en la casa AUDEC, de 23 y J., en el Vedado, Telf. F-2986, recibirá un cupón numerado, que tiene derecho por el primer premio de la Lotería Nacional, a un billete entero de la Lotería, y la Casa AUDEC, le regala al agraciado un juego de gomas para su automóvil. El número del comprobante es para el primer Sorteo de cada mes. Estación de servicio, Casa AUDEC. Engrase con lubricante AUDEC de toda garantía. Mecánica, chapistería, pintura y venta de accesorios para automóviles. 23 y J., Vedado. Telf. F-2986.

AHORA SI: VENDO UN CHEVRO- let en magnífico estado, gomas Jumbo, nuevas. Lo vendo a precio de situación y con facilidades. Véalo hoy mismo. Domínguez, Agencia Ford, Edificio Carreño.

CUÑA FORD, DEL 31, FLAMANTE. La doy barata y con facilidades. Puede verse en Marina y 25, Edificio Carreño. (Precisamente, en la misma esquina). Pregunten por Palatín.

CUATRO PUERTAS, DEL 31. NO LO vendo, lo quemo Puede probarlo antes de comprarlo, pues sé lo que estoy ofreciendo. Marina 2. Agencia Ford, Edificio Carreño. Pregunte por Pablo.

FORD DEL 33, TIPO DE LUJO, CON 13,000 kilómetros de recorrido. Lo vendo barato y con facilidades. José M. Alvarez, Agencia Ford, Marina y 25. V-6

SE VENDE UN FORD Y CHE- vrolet cerrados del 30, 4 puertas, ruedas del 32, gomas pintura nuevas, Concordia No. 181, Garage. V-6

SE VENDE UN CAMION FORD FLA mante. Informan: F-5912. Calle 24 No. 43, entre 23 y 25, García V-6

VENDO «ESKIRME» COMPLETA- mente nuevo, económico, 5 gomas nuevas $150. Para verlo J. del Monte 290, teléfono I-1940. V-6

VENDO DOS GUAGUAS

Con sus números, distintas Rutas, en perfectas condiciones, con facilidades de pago. Belascoaín 171, esquina a Peñalver. A. Sobrino. V-6

7 MAQUINARIAS

PARA CINEMATOGRAFO O ACA- demia de Baile vendo en 50 pesos, máquina eléctrica para ticket con motor ¼ caballo, es nueva. M-7165. Manrique 10 A. V-7

MAQUINARIAS

Para Panaderías, Fábrica de Embutidos y Mantequilla: Quemadores de gas y motores. **Todas en buen estado y garantizados.** Véndense, por no necesitarse. Informan: Calzada del Monte número 459, entre Fernandina y Romay. M-9285.

«EL CENTRAL»: COMPRA Y VEN- ta de maquinaria, motores de petróleo, gasolina, eléctrico y de vapor, bombas de agua y tuberías, trasmisiones, poleas, correas, chumaceras, calderas y efectos eléctricos. Cristina 38-D., esquina San Felipe. Telf. X-1615, Vicente Sánchez, Habana. V-7

SE VENDE UN SURTIDO DE MO- linos de piedras y de mazas para harina, gofio y sal; cernidoras alemanas, grandes y chicas; elevadores y enseres de fábrica de harina y lavanderías. Todo muy barato. «El Central». Vicente Sánchez, Cristina 38-D., esquina a San Felipe. X-1615, Habana. V-7

BOMBAS, EQUIPOS DE PRE- sión Nuevos y reconstruídos motores, piezas de repuesto. Carbones para motores, correas para refrigeradores. La mayor existencia en Cuba. Reparaciones garantizadas. Igualas. Termine el consumo excesivo de corriente eléctrica, a causa de una bomba deficiente. Cámbiela por una bomba moderna **«DURO»**, la superbomba. Le hacemos un crédito liberal por su equipo viejo. Todo problema de bombeo resuelto, rápida y económicamente. Aproveche hoy mismo.

AGENCIA "DURO"

SIERRA, RODRIGUEZ Y CO. Habana y Amargura. Telf. A-4347.

GRAN OPORTUNIDAD. VENDO UN motor Diesen marca Bens, de 10 H.P. que desarrolla 14 H.P. en perfecto estado y un péndulo de pie, montado en Bolas. Dirigirse San Rafael No. 134. Casa Roca. V-7

PRENSA HIDRAULICA CON BOM- ba. Planchhas para Tintorerías, Pesa Toledo, porcelana, 30 libras. Motor marino, 20 HP. Molino martillo. Troqueladora de mano. Batidora Champion, 80 litros. Molino granito, para almendras. Estufas para Laboratorio. Máquina picar jamón, holandesa. Congeladora de helados, 10 galones. Tostador Royal, 25 libras. Tostador aberz, 600 kilos. Molinos para granos, y eléctricos para café. Maquinaria en general para Panaderías, Galleterías, embutidos para Laboratorios, etc. Especializamos en aparatos de refrigeración comercial y doméstica. Pídanos en maquinaria lo que necesite. Compramos y vendemos. Cooperadora Comercial Cubana S. A., Aguiar 112. M-2373, Apartado 1614.

VENTAS

7 MAQUINARIAS

MAQUINARIA. DESISTO DEL NE- gocio. Vendo 2 pailas de 100 H.P. de retorno Pensilvania, 2 generadores d e 75 k Walts, bomba Goods 3 pistones 6 X-6 una idem 3x4. Presión motor petróleo, otro Deus 5 H.P. uno idem 25 H.P., un generador 18 kilo alterno y muchas cosas más. Véame. Santa Catalina 73, Cerro. S. García (Escríbame). V-7

OPORTUNIDAD.— BOMBA AGUA Gould, poco uso. Se vende por tercera parte valor una igual nueva. Informan: Real 70, Arroyo Naranjo.

BOMBA AGUA GOLD DE 4 SE VEN- de por tercera parte valor una igual nueva, poco uso. Informan: Real 70, Arroyo Naranjo. V-7

LIQUIDACION DE MAQUINARIAS: Hotel de Venta. 10 de Octubre número 96. Realizo todas las existencias de maquinarias e infinidaddes de aparatos útiles para distintos comercios, aceptando cualquier oferta razonable.

REMATO BOMBAS Y MOTORES, bomba Prat, una y cuarto pulgadas, cuatro mil litros hora. GOULS ¾, Duro media pulgada. Egido 18, bajos, entre Gloria y Misión. V-7

VENDO CALDERAS HORIZONTA- les de 20, 60, 80 y 100 caballos. Fluses de 3 pulgadas garantizadas a toda prueba. Sergio Torres, Cristina No. 31 Teléfono X-1100.

8 DE ANIMALES

SE VENDEN VACAS RECENTINAS, de la mejor raza lechera; dos toros, uno holandés, otro Holstein; novillas y añojas, muy finas. Informan: Ayestarán número I. U-1129. V-8

9 MUEBLES y PRENDAS

MAQUINAS DE COSER «SINGER», ovilillo central, a plazos y contado. Garantizadas, baratas. Compramos, cambiamos. Tenemos usadas. Tenemos 29-4, de Jones, de dobladillo de ojo y festón estilo 115-W-101, de hacer sombreros. Wilkos y otras varias. **Vendemos repuestos, Angeles 36, Prieto y Vilaboy.**

MUEBLES BARATOS

Cuando necesite comprar o vender muebles, visite **«La Casa Bahamonde». Tenemos** juegos de cuarto, comedor, sala e infinidad de piezas sueltas, a precios sumamente baratos. Hacemos cambios de muebles nuevos, por viejos. Compramos muebles de todas clases, máquinas coser y escribir. Pagamos más que nadie. No haga negocio, sin antes visitar **«La Casa Bahamonde»**, Monte 146, entre Carmen y Figuras. A-2035.

URGENTE. VENDO CUARTO MO- derno $25, otro 3 cuerpos último tipo baratísimo, sala arte moderno, comedor moderno $35 par sillones caoba, recibidor, portal. San Joaquín 60, Monte y Omoa. V-9

¡EL RAS! ZANJA 52

Liquidamos objetos de arte, para regalos, muebles de todas clases, lámparas, sala, comedor, cuarto, alfombras, butacones, neveras, pianos, muebles antiguos cuadros óleo. Zanja y Lealtad. V-9

¢PUPITRES, MAQUINAS ESCRIBIR, Burós, compro y empeño y vendo. Libreros, archivos, máquinas coser, sumar, calcular, Kardex, equipos y joyas en general. Llame y vea: Monserrate 39 y Parque Zayas. Teléfono A-8054. V-9

MAQUINA SINGER, OVILLO CEN- tral, $22.00; otra, lanzadera, $10.00; piano, flamante, $45.00; buró plano, $10.00; juego sala, dorado, $75.00; Dodge cerrado, $85.00. Prado 31, bajos.

VENDO TODOS LOS MUEBLES DE una Oficina: Buró caoba, finísimo; dos, idem., planos; tres libreros cedro; cajita caudales «Mosler»; juego recibidor Oficina, Reina 22. V-9

FAMILIA, VENDE CUARTO, ULTI- mo modelo. Costó $350.00. Se da menos de la mitad. Sala, $35.00. Comedor Renacimiento. Radio, Capilla, $30.00. Caja contadora, chica. Lámparas, Salud 54, entre Escobar y Lealtad. V-9

SE VENDEN JUEGOS DE CUARTO último modelo muy baratos, en la misma se barniza, puede verlos. Ebanistería de F. Muñiz. Pocito No 57, Víbora. V-9

OBJETOS DE ARTE

VENDO, COMPRO, CAMBIO

Gran surtido de Jarrones de porcelanas, Lámparas, Paravanes, Cuadros, figuras marfil, bronce e infidad de objetos propios para regalos **«La Predilecta»** San Rafael y Oquendo. U-2530. V-9

VENDO REFRIGERADOR GENERAL Electric, de una puerta, seis piés cúbicos, Costó $360.00 se vende en $135.00. Gervasio 15, altos. V-9

MUEBLES A PLAZOS

Nuevo sistema de venta a plazos.

Juegos de cuarto, comedor, sala, recibidor. Los modelos más en moda. Precios económicos.

"EL CAPRICHO"

Neptuno 64, esq. a San Nicolás.

'CASA ARECHAGA'

«EL SIGLO», TALLER DE EBANISTERIA

Si usted necesita muebles, visite esta casa, donde encontrará preciosidades, por poco dinero. Compre directamente y comprará lo mejor, **Manrique 189.**

VENDO UN JUEGO DE COMEDOR, Renacimiento Español, completamente nuevo, en $100.00. San Lázaro 145, segundo piso, entre Manrique y Campanario. V-9

VENTAS

9 MUEBLES y PRENDAS

LA CASA MOSQUERA

San Rafael 129 y 131. Telf U-5437

Amueble su casa con gusto y con poco dinero. También le cambiamos sus muebles o hacemos el negocio que más le convenga. Háganos una visita, no perderá su tiempo. La Casa Mosquera, San Rafael 129 y 131. Telf. U-5437.

MUEBLES EN GANGA

Juego de cuarto, Arte Moderno, $4.00 mensuales; comedor, caoba, último estilo, $3.00 mensuales; sala o recibidor, modernísimos, $3.00 mensuales; juego cuarto, 3 cuerpos, caoba, últimas creaciones, $5.00 mensuales. Precios muy bajos.

"LA EMINENCIA", NEPTUNO 188 V-9

VENDO JUEGO CUARTO MODER- no $25; otro mejor 3 cuerpos, lunas interiores caoba barato; juego sala modernista caoba, pianola moderna, Jesús del Monte 27, altos, una cuadra Esquina Tejas. V-9

VISITE NUESTRA EXPOSICION permanente, donde encontrará los más modernos estilos de muebles, hechos con el más refinado gusto y las mejores maderas del país y chapas finas. Unicos representantes del acreditado radio «Colonial» para todas las ondas. Solicite una demostración y se convencerá de la inigualable calidad de estos magníficos aparatos. Ventajosos precios al contado y atractivas facilidades de pago. Tenemos comprador para sus muebles o radio, si desea cambiarlos por los nuestros. La Casa Ruisánchez, Angeles 13, esquina Estrella del 29 al 31, teléfono A-2024. V-9

EN MUEBLES

Somos únicos por el surtido más extenso y novísimo, su sólida construcción y enormes facilidades en los pagos.

CAO Y VARELA

Neptuno números 183 y 187

Muebles en GANGA

JUEGOS CUARTO, $30.00; SALA, $15.00; comedor, $30.00; escaparates, $7.00; con lunas, $12.00; mesas correderas, $4.00; aparadores, $5.00; seis sillas y 2 sillones, $10.00; máquinas de coser. Se cambian y compran toda clase de muebles, pagando más que nadie. Se da dinero sobre joyas, muebles y objetos Arte.

LA PRINCESA, SAN RAFAEL 107

entre Escobar y Gervasio. U-7926.

SALUD 11

CUANDO USTED QUIERA -COM- prar o vender, visite esta casa. Tenemos juegos de cuarto, sala, comedor, recibidor, neveras, lámparas, camas, sillones, pianos, radios, victrolas, equipajes, cajas hierro, contadoras, pupitres, vidrieras, armatostes, mesas Café, sillas. **Salud 11, M-9136.**

M-3268: COMPRO MUEBLES FI- nos, corrientes, máquinas escribir, coser, archivos. Liquido casas completas: Pianos, pianolas, baúles, objetos de Arte, bronces, porcalenas, plata, juegos de café, vajillas, cubiertos. Compro todo. V-9

FAMILIA, VENDE CUARTO CAOBA 3 cuerpos, con butacón y chiffonrrobe, como nuevo, muy barato; comedor Renacimiento, $70.00; otro Arte moderno. objetos Arte. Véalos. Prado 43, altos. V-9

10 UTILES de OFICINAS

SE VENDE UNA MAQUINA ESCRI- bir Underwood, una máquina de sumar, un buró de Cortina. Carmen 1 F, altos, entre Lealtad y Campanario. V-10

BUROS, MAQUINAS ESCRIBIR, sumar, compro, empeño y vendo, máquinas de sumar, calcular, coser, mimiógrafos, equipos y joyas en general. Llame y vea. Monserrate 39 y Parque Zayas. A-8054.

BOLSA DE MUEBLES

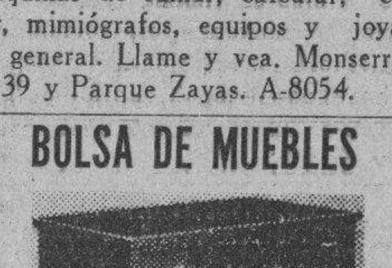

COMPRAMOS, VENDEMOS

Muebles caoba y Acero. Desde una gaveta al equipo de un Banco. A precio de remate.Especialidad Cines, Colegios, Bar, Bibliotecas, Cajas Seguridad. — Compostela 55, Obispo y Obrapía. A-7744.

MUEBLES PARA OFICINAS

Mesas, burós, satélites, sillas giratorias, máquinas escribir, sumar y calcular, adresógrafos, mimeógrafos, «Kardex», archivos (legal y cartas), cajas registradoras. Compramos y vendemos. **«La Nacional», Villegas 93, entre Teniente Rey y Amargura. A-9915.** V-10

INSTRUMENTOS DE MUSICA

SE VENDE UN PIANO KALLMANN alemán, casi nuevo, precio de situación, Castillejos 13-A., entre Salud y Jesús Peregrino. V-11

SE VENDE UN PIANO DE LA MAR- ca J. Giralt. Se da muy barato, Monte 18 entre Aguila y Angeles. V-11

PIANOS DE OCASION

REALIZO ENORME SURTIDO

De famosas marcas a precios irrisorios; facilidades pagos, Radios, Lámparas y objetos de arte. **La «Predilecta».** San Rafael esquina a Oquendo. U-2530. V-11

VENTAS

11 Instrumentos de Música

SE VENDE PIANO ALEMAN CO- lor caoba de acreditada marca, meses uso. Se da barato. También Victrola de maleta con discos. Aguila No. 139. V-11

REGIO PIANO, DE VOCES FINISI- mas, mueble elegante, color nogal. Casi nuevo, tono de orquesta y sumamente barato. Venga, vea y convénzase. Dragones, frente Teatro «Martí», de 4 a 6. V-11

HORROROSA GANGA, MAGNIFICO piano alemán para estudios mayores y en perfectas condiciones, teclado blanco, cuerdas cruzadas, de caoba, sin comején. $35. Vale doble. Lealtad 142, cerca Estrella. V-11

SE VENDE UN PIANO, MODERNO, casi nuevo. Muy barato, sin comején. Véalo: San Nicolás 254. V-11

13 RADIOS

VENDO RADIO GABINETE MODER no, combinación Radio-fonógrafo, voces claras y melodiosas, $32, último precio, véalo todas horas, San Joaquín 48 B, esquina a Omoa. V-12

RADIO 8 BOMBILLOS LUJOSO GA- binete, costó $280, está nuevo, $50 Guadalupe 51 Reparto Juanelo, guagua Jacomino lo deja en la esquina. V-12

VENDO MAGNIFICO RADIO 1934, $15.00; radio Philco, $28.00; Clarion, $28.00; Grunow y otros, funcionando correctamente. Oígalos a todas horas, Jesús del Monte 27, altos, una cuadra Esquina de Tejas. V-12

VENGA Y OIGA MUNDO ENTERO, con el sensacional radio Gronow. Pida demostración: U-4205. Desde $5.00 mensuales, San Miguel 129, altos, entre Gervasio y Escobar. También, radios de uso Abierto hasta las 9 p. m. V-13

VENDO UN MAGNIFICO RADIO Majestic, casi nuevo, modelo 90, $55.00. Véalo: Desagüe 74, casi esquina Subirana. V-13

VENDO RADIO RCA VICTOR MO- delo R32, elegante gabinete y otro de 5 bombillos con gabinete moderno excelentes voces. Galiano 114, altos, «La Vajilla», por Zanja, 1o. izquierda. V-12

RADIOS MAJESTIC, GRUNOW TO- das las ondas, desde $5 mensuales. Admito radios uso etc. Solicite los catálogos y demostración al teléfono A-9331 o Acosta No. 115, casi esquina a Egido. V-12

RADIOS «ELECTREX», LA ULTI- ma sensación, selectividad, alcance, calidad recepción inigualable en onda corta, solicito agentes en el interior. Distribuidor exclusivo: Celestino García, Monte 162. Habana. V-12

LIBROS E IMPRESOS

100 CARTAS Y 100 SOBRES, HILO, impresos, $1.00. A relieve, $3.00. 100 tarjetas de visita, 50 centavos. Relieve, $1.50. Recetarios, cheques, facturas, anuncios Vidriera, Obispo y Habana. V-13

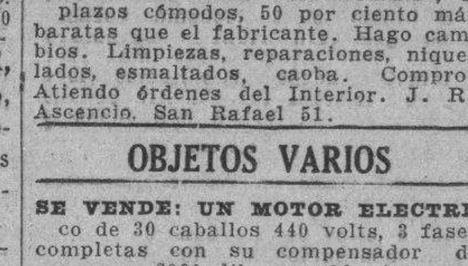

15 CAJAS REGISTRADORAS

REGISTRADORAS «NATIONAL», A plazos cómodos, 50 por ciento más baratas que el fabricante. Hago cambios. Limpiezas, reparaciones, niquelados, esmaltados, caoba. Compro. Atiendo órdenes del Interior. J. R. Ascencio. San Rafael 51.

OBJETOS VARIOS

SE VENDE: UN MOTOR ELECTRI- co de 30 caballos 440 volts, 3 fases completas con su compensador de arranque 2000 libras cable intemperie No. 4 y 6. Informan Apartado 86, Ciego Avila. V-15

VENDO 2 TORRES DE HIERRO PA ra antenas de Radio con 35 piés de altura cada una. Tienen seis meses de uso. Costaron 40 pesos, se ceden por 25 pesos. Juan Delgado esquina a Milagros, Santos Suárez. V-15

VENDO VARIAS VIDRIERAS, MO- dernas, de todos tamaños, baratas; cajas caudales, mediana; buró-cortina, chico; nevera grande, para cantina y mesas Vitrolite. Informes: Estrella y Campanario, Carpintería. V-15

DOS ABRIGOS DE SEÑORA SE venden (uno de noche) y cuello suelto, legítimos de shum. Prado 33, altos. V-15

VENDO VIDRIERAS, TODAS FOR- mas, contadoras, mesas Vitrolite, mesas Fonda, molinos Café, pesas, sillas, pasteleras, mostradores, armatostes. También compro enseres comercio. Cano, Habana 116½, entre Amargura y Teniente Rey.

REPARACIONES

9 MUEBLES y PRENDAS

REPARAMOS SUS MUEBLES, POR poco dinero, dejándolos nuevos. Casa Pardo: U-5761. Los modernizamos, barnizamos a muñeca, esmaltamos «Duco», pinturas mimbres, a vapor, tapicería general. Azogamos espejos. Trabajos garantizados, San Rafael núm. 130

EN TODAS LAS ALTERNATIVAS de la vida, el hogar es el punto dó se alivia y conforta el espíritu. Procure que su estancia en él sea alegrada por el aspecto flamante de sus muebles. Pedro García Espinosa, en San Rafael 143, letra B, entre Aramburo y Soledad, para cualquier trabajo de tapicería y demás arreglos de sus muebles. Su teléfono es: U-4424. Ya está funcionando. R-9

REPARACIONES

12 PIANOS

AFINADOR COMPOSITOR PIANOS, autopiano, profesional con larga experiencia, materiales todas clases. Garantizo todo trabajo, precios situación, voy cualquier lugar. Avíseme al teléfono M-7752. A-

13 RADIOS

TALLER «AMERICA», SANTIAGO y Cívico, nos hacemos cargo de reparar técnicamente toda clase aparatos Radio, atención especial al Radio American, stock completo de piezas. Maloja 14, Angeles y Aguila, No. 1661. R-12

DINERO-HIPOTECA

d1 SE TOMA

NECESITO DINERO, POR LO MIS- mo cedo crédito hipotecario de $4.500, bien garantizado, en $1,600, trato solamente con el interesado. Informes: Monte 311. D-1

d2 SE OFRECE

DINERO

Doy grandes y pequeñas cantidades en primera hipoteca, desde el 7 por ciento en adelante, para la Habana y sus Barrios. Compro y vendo casas y solares.

Compro y vendo Bonos y Acciones

JULIO C. GRANDA

Obrapía 33. Telfs. M-5921 y F-5759.

PRESTAMOS

Dinero sobre joyas

Desde el 1 por 100

Vendemos joyas, baúles y maletas. Se compra oro.

«LA PERLA»

Animas 84, esq. a Galiano

DINERO

No pierda tiempo. Cuando necesite tomar dinero en Hipoteca o Pagarés, vea a M. Fernández, San Ignacio 50. Telf. A-4432, de 2 a 5. Operación rápida y absoluta reserva. D-2

d3 BONOS y ACCIONES

BANCO ASTURIANO. COMPRO BO- nos y acciones. Compro acciones Compañía Cubana Electricidad. Compro y vendo bonos y acciones de todas compañías cotizables y no cotizables en la Bolsa. Manuel Piñol, Obrapía 17. D-3

N. GELATS Y COMPAÑIA

106 Aguiar 108 esquina a Amargura

CAJAS RESERVADAS

Las tenemos en nuestras bóvedas construidas con todos los adelantos modernos y las alquilamos para guardar valores de los interesados. En esta oficina daremos todos los detalles que se deseen.

BANCO COMERCIAL DE CUBA Y Banco Digón y Hermanos. Compro cheques y libretas de ahorros. Compro y vendo Bonos y Acciones, cotizables y no cotizables en Bolsa, Obrapía 17, Manuel Piñol.

PARA EL HOGAR

ph2 Interés para el Hogar

«PINAR» EL MEJOR CARBON DE pura yana, el preferido por las cocineras. $1.20 saco grande sin cisco. Pídalo a todas horas por teléfono M-6412. PH-2

PARA LAS DAMAS

pd4 Interés para las Damas

CELESTINA, SOMBRERERA: HAGO modelos, desde 70 centavos. Reformo, 50 centavos. Por muy usado, queda nuevo. No lo bote, San Rafael 41-C., una cuadra «La Casa Grande», Farola puerta. PS-3

SEÑORA: NO REGALE SUS VES- tidos. Por muy poco dinero, puede usted arreglarlos, a la última moda. Arreglos, desde 50 centavos. Confección de vestidos de seda, desde $1.00. Llame: A-9330 e iremos a su domicilio. PD-3

FAJAS Y SOSTENEDORES

Señora recuerde siempre que para lucir esbelta hay que adquirir la **Faja Princesa** con su ajustador. Sólo de venta **La Casa López**, Obispo 56. Hacemos todas clases de fajas de vestir y abdominales y maternidad o cualquier trabajo que se nos confíe. **LA CASA LOPEZ. OBISPO 56** PD-3

APRENDA CORTE Y COSTURA

Toda mujer debe aprender a cortar y confeccionar. Desde la primera semana que asista a nuestras clases usted misma cortará sus trajes. Enseñanza teórica y práctica por los procedimientos de mi gran sistema Matilde de Alemany el más completo y moderno por su facilidad al alcance de todas las inteligencias. San José 9, altos, entre Galiano y Aguila, Instituto Técnico Femenil La Central. Hágase profesora titular. A la venta mis modernos métodos. Se cortan moldes de encargo. Sucursales: Profesoras Sra. Romero, Octava y Tejar, (Lawton); Srta. Hortensia, Atocha 6, Cerro, y Luz núm. 26, Sra. Orfila y Bernaza 47, Sra. Clotilde. PD-3

MADAME KUZMA: EX-MODELISTA principales casas París y Viena, Creadora de sombreros finos, Avisa a su clientela que tiene a la venta sombreros, últimos modelos, desde $2.50. Se arreglar sombreros, desde $1.00. Amistad y San Rafael, frente Ten Cent.

COMEJEN: POR EL PROCEDIMIEN- to científico de gases especiales se han salvado, en estos diez últimos años, muchos miles de pesos en instrumentos, muebles y objetos religiosos y artísticos. Cuatro años de garantía. Pida copia de testimonios de profesionales y comerciantes. Telf. I-2298. Peters.

SUSCRIBASE Y ANUNCIESE EN EL «DIARIO DE LA MARINA»

PARA LAS DAMAS

pd4 Interés para las Damas

¡BUSTOS PERFECTOS! DESARRO- llo, reducción, endurecimiento. Tratamiento Mary Stewpenson experimentándose desde 1912. Noventa centavos estuche. Instrucciones. Prospecto fototípico grátis. «Maceda», San Anastasio 17. Teléfono A-4487. Habana. PD-3

EXTIRPACION DE LOS VELLOS de la cara, muslos, piernas, etc., por medio de electricidad. Tratamiento definitivo y garantizado. Sra Alexandra. Calle Tercera número 381, entre 2 y 4, Vedado, Habana. PD-3

HERNIADOS

Seis tipos de fajas anti-hernarias más baratas y útiles que los bragueros. No agrandan la hernia. Retienen perfectamente. Desde $2.00 a $5.00. Dos años de garantía. Cómodos. Vea vidrieras. Carrasco, ortopédico. Neptuno número 138, teléfono M-7519. PD3

ENSENANZAS

e1 Profesoras y Profesores

DOCTORA EN PEDAGOGIA, CATE- drática de la Escuela Normal, clases de Primera y Segunda Enseñanza. En su casa y a domicilio. Teléfono: U-6492. P-1

INGLES

Enseñado por profesora americana. Sorprendentes resultados en pocas semanas. El discípulo leerá, escribirá y hablará el inglés en breve tiempo. Lecciones a domicilio, también. Miss. Kapan, Hotel «Royal Palm». A-7277. E-1

ACADEMIA RABIÑA

NEPTUNO ESQUINA A MANRIQUE, altos. Clases individuales: Inglés, Francés, Alemán, Taquigrafía «Pitman» y «Gregg», Mecanografía, Ortografía, Teneduría de Libros, Correspondencia Comercial, Aritmética También CLASES POR CORRESPONDENCIA. Ingreso E. Ingenieros, Arquitectos y Veterinaria. Curso Procurador. Pida prospectos, **Neptuno 78 y 80, altos, esquina Manrique. Teléfono M-7849.** E-1

INGLES TAQUIGRAFIA (INGLESA y española). Teneduría, Cálculos Mercantiles, Mecanografía y Ortografía. Enseñanza a domicilio por el Profesor F. Heitzman, Monte 103, altos, M-9247. E-1

INGLES. CLASES DIARIAS POR profesor experto de Inglaterra, enseñanza rápida. Farnés, Hotel «Royal Palm». A-7277. E-1

CLASES PRIVADAS, ELEMENTA- les y superiores. Primera Enseñanza, Bachillerato, Matemáticas. Preparación para el ingreso universitario. Pedagogía, Escuela Superior de Comercio, Ingeniería, Inglés. Telf. U-1152.

PROFESORA TAQUIGRAFA «PIT- man» mecanógrafa al tacto, Ortografía, Instrucción, Corte, Costura, Bordados. Da clases particulares y en colegios. Enseñanza práctica y rápida. Precios módicos. Teléfono X-3406 E-1

PROFESOR DE BAILES

Precios módicos. Enseñanza rápida de Son, Fox, Tango, Blues, etc., etc. Doy clases a domicilio. Ismael Servalló, Cárdenas número 3, segundo piso.

CABALLERO

Academia para enseñar a jóvenes, de uno y otro sexo: Taquigrafía, Mecanografía, Inglés, Contabilidad, Partida Doble, por profesores titulares, con experiencia. Clases diarias. Un peso por asignatura.

SAN RAFAEL 139, ALTOS

HAGASE EN POCO TIEMPO EX- perta profesora de Corte y Confección por el sistema «Méndez». Enseñanza rápida y garantizada, a personas de estricta moralidad. Se hacen moldes y se cortan vestidos, a precios económicos. Especialidad en abrigos y trajes Sastre. Clases de bordado a mano y Bolillo, Neptuno 81, altos, entre San Nicolás y Manrique.

INGLES

Enseñado por Profesora americana. Sorprendentes resultados en pocas semanas. El discípulo leerá, escribirá y hablará el inglés en breve tiempo. Lecciones a domicilio también. Miss Kapan, Hotel Royal Palm. A-7277 E.1

e2 COLEGIOS

ACADEMIA DE IDIOMAS ROBERTS Malecón 31. Teléfono: A-1317. ¿Desea usted aprender inglés? Compre el método Roberts. Se recomienda por sí solo. Distinción. Eficiencia. Garantía. Cuarta Edición, $2.00. E-2

INTERES GENERAL

OSTIONES DE ISABELA DE SA- gua, llegan todos los días en los trenes de las siete a.m. y siete p. m. a la Terminal. Se vende en cantidad y al detalle en el Bar de Amargura y Villegas. Boada. IG.

DE INTERES. COMIENCE HOY MIS- mo vendiendo entre sus amistades preciosas tarjetas de Pascuas y Año Nuevo. Le enviaremos 50 tarjetas surtidas para vender en 5 pesos remitiéndonos solamente por las mismas 2 pesos, los tres pesos restantes es lo que usted ganará. I. E. Casanova. Obispo 70. Habana.

FRUTA BOMBA

Madurada en la mata. **Marca Occidental»**, fruta de salud y exquisita. Primer premio Exposición Nacional de Agricultura. De venta en «La Decana», O-Reilly 93; «Miami», Prado y Neptuno»; El Paraíso», Neptuno y Escobar; «La Flor Cubana», Galiano y San José. Secundino Araujo. Plaza del Polvorín. (En el centro). El Carmelo, Calzada y D, Vedado. I-G.

FOLLETIN 36

RAFAEL PEREZ Y PEREZ

MARIQUITA MONLEON

1o. de Agosto de 1934.
NUMERO EXTRAORDINARIO
LA NOVELA ROSA
Editorial Juventud, S. A.
Provenza 191. —BARCELONA
De venta en la librería de Wilson, Obispo 52. Teléfono A-2298.

—¿Dónde están los chicos y Mariquita?
—¡Ay, hijo mío! ¿Yo qué sé dónde estarán a estas horas? Son terribles, terribles. Esa Mariquita es insaciable. Figúrate que se han levantado a las cinco, de la mañana. Ya desde anoche lo tenían todo organizado. Han metido el almuerzo en un cesto, han cargado a José María, a Carmita y al cesto en un burro y con miss Jetta y el guarda mayor, se han ido nada menos que a Camero Viejo.

—Eso es bueno. Para eso han venido, para correr por el monte y saturarse de aire puro. Bastante corrompido la respiran todo el año. Esto es como un remiendo.

—Pues no hay que decir que bien disfrutan, sobre todo Mariquita. Es terrible. ¡Si las cuatro tías de Almenar pudieran verla por un agujerito!... Seguramente se morían. Este trajín de ir y venir y salir y entrar... Ya se le conoce, que tiene un aspecto de salud y unos colores que da gozo mirarla...

—Lo que yo no sé es cómo ha podido resistir tanto tiempo con las tías.

—Y no creas: es una muchacha de gustos muy sencillos. A su edad, cualquiera otra se aburriría en La Mayora. Ya ves que aquí no hay distracciones mundanales de ninguna índole, ni tiene amigas, ni hay probabilidad de que trate con ningún chico. Y, sin embargo, ni apetece, ni desea nada más de lo que tiene. A ella déjala libre como el aire para encaramarse en las peñas y hasta en los árboles... Te digo que es terrible, para huronear por todos los rincones del contorno, y ya no pide más. El otro día, aquella noche que tú debiste venir a media tarde y llegaste a las once porque te cogió el aguacero y tuviste que retirar el coche en Torrecilla...

—Sí.

—Pues no sabes, hijo, la alegría que tenía encima.

—¿Porque yo no vine?

—No, hombre, ¡qué idea! Al contrario: eso la preocupó mucho. Porque les cogió la tormenta en medio de la carretera cuando salían a esperarte y se tuvieron que guarecer bajo la arcada libre del puente grande con los nueve perros...

—¿Nueve perros?

—Ocho de casa y el de un militar que se les agregó y les estuvo acompañando todo el tiempo. Y la risa era de pensar lo que hubieran dicho las de La Cerda si llegan a presenciar el cuadro nueve perros, un caballo, tres chiquillos... y una Monleón y de La Cerda mano a mano con un desconocido bajo la arcada de un puente como los gitanos, mientras la tormenta retumbaba encima de sus cráneos. Bueno, te digo que si lo presencian se vuelven locas.

—¡Pobre Mariquita!—se echó a reír de buena gana el marqués.— Ahí le traigo unos libros y un collor de fantasía; ya se lo darás. Y para los nuestro hay unos juguetes.

—¿Has traído mi encargo?

—Calla, ya no me acordaba. La sombrilla, ¿eh? Te he comprado una japonesa, con el puño de marfil y plata, que es una monada. Ha sido a gusto mío, que conste. Para que sepas que yo también sé lo que es bueno, aunque eso ya hace catorce años que lo demostré prácticamente—concluyó con cariñosa galantería.

—Tus cosas...—se ruborizó aun al cabo de catorce años de matrimonio la feliz marquesa de Olmedilla.

—La verdad. Conque voy a darme el baño y a ponerme en pijama... ¡ay, hija mía!, me encanta el campo. Aunque sólo fuera por esta libertad de vestirse como le da la gana...

—Di que sí, Pedro.

Era un matrimonio maravillosamente avenido. Si a Pedro se le hubiera ocurrido afirmar a las doce del día que era noche cerrada, Rosalía hubiese confirmado sin vacilar que era completamente cierto. A algunos, esta compenetración, esta sugestión mutua de ciertos matrimonios, podrá parecerles absurda y ridícula, pero no lo es: yo diría mejor que es una cosa maravillosa y encantadora. Es la afirmación a los versos del poeta, cuando dice con su lenguaje de luz, que es el amor,

«...fundirse en uno siendo dos».

Porque, ¿qué mayor fusión que esta completa identificación espiritual?

* * *

—¡He ganado yo!

—¡No, señor!

—¡Mentira!

—Eh, niña, Carmita, ¿qué palabra es esa?—riñe con su dicción estropajosa de inglesa la bonísima miss Jetta.

—Ha sido Mariquita quien ha ganado—afirma briosamente José María, rubio, encendido, sofocadísimo por el ejercicio.

—Como que he puesto la pelota tres veces en el sitio que habíamos marcado tanto si quieres como si no quieres. Pedro—proclama Mariquita con insolente airecillo de superioridad que crispa los nervios de Pedro.

—Dos, dos nada más—protesta indignado—La tercera ha estado dudosa y si no que lo diga miss Jetta, que es imparcial. Y no hay derecho, Mariquita. Haciendo trampas también gano yo. Esta no es manera de jugar.

—Pues no juegues—dice José María en viva defensa de Mariquita.

—Como que no juego más, ea. Todos sois uno falsos, y tú un pelotillero, que le haces la pala a Mariquita, porque te da bombones; pero déjalo, que ya vendrás a pedirme el «meccano» y el bergantín.

Y muy ofendido, con las lágrimas a punto de salirle y colorado como un pavo, Pedrito, que tiene el genio corto, tira de revés su raqueta y se aleja como rauda centella hacia la casa. El magnánimo corazón de Mariquita se consume en ternezas. Intenta correr tras él, llamándole desaforadamente.

—Pero, hombre, Pedrito, no seas así. Ven. Mita, empezaremos la partida otra vez: te doy diez tantos... Vuelve, hombre. No dirás que no soy generosa.

Pero el mayorazgo de los Olmedilla no atiende a razones; se considera demasiado agraviado. En el claro del pinar donde tenía lugar el partido que ha terminado tan desastrosamente, quedan miss Jetta y los dos pequeños que van a dar su lección de inglés. Cuando acaban ellos, Mariquita hace ordinariamente alguna traducción verbal y para prepararla se marcha a pasos quedos, con los libros bajo el brazo, hasta salir de la espesura del pinar... Atraviesa el terraplén que circunda la casa y se sienta en el poyo vestido de azulejos que la rodea bajo la fronda del emparrado. Hay dibujos de sol y sombra sobre el suelo arenoso. Un airecillo fresco mueve las largas sarmenteras cuajadas de pámpanos que cuelgan del parral balanceándose como abanicos. La verdad es que Mariquita tiene muchas más ganas de oír cantar los pájaros y de adormirse, contemplando con ojos medios cerrados el paisaje, que de entregarse a su desabrida lección de inglés. Son las cinco... Las cinco de una tarde estupenda de últimos de mayo... ¡qué bien se está retrepada contra el respaldar del banco de azulejos! El viento rumorea en la pinada su misteriosa canción de fronda; de lejos, llega el ruido del tránsito por la carretera, el trajín de la casa labradora pone su nota rural y movida en la silente calma del ambiente: cantos de mujer, lloros de niños, cacareo de gallinas, balidos de corderos... De pronto, sale por la ventana, que hay encima de su cabeza, la palabra suelta de una conversación que sostiene alguien en la sala.

—...ha salido a buscar codornices...

Esto es lo que logra reconstruir Mariquita. Sí. Deben hablar de tío Pedro que salió de caza a las siete de la mañana y no volverá hasta la noche, pues tiene la ilusión de coger algunas para enjaularlas. Es tía Rosalía quien habla, pero, ¿a quién? Ahora, las voces se aproximan, suenan más cerca; se diría que se han sentado los que hablan en los sillones que hay junto a la ventana, encuadrada por una guirnalda de sarmientos de vid, bajo el parral. A las cinco, en junio, queda todavía mucho sol y las persia-

M.E.C.D. 2016

Los laboristas ingleses, dispuestos a obtener la autonomía para la India

VIDA MUNDIAL

(Por TIBURCIO CASTAÑEDA)

La reciente victoria electoral del Presidente Roosevelt de los Estados Unicos con una gran mayoría en su su propio Partido, le da una gran fuerza en la Liga de Naciones de Ginebra.

LA importancia internacional del triunfo del Presidente Roosevelt se habrá de notar bien en las primeras sesiones de la Liga.

Hasta ahora en las sesiones de la Liga de Ginebra, mirando al internacionalismo de la Liga, se veía que los Estados Unidos de Norte América no tenían una mayoría suficiente para triunfar si se le entraban otras naciones.

Mister Roosevelt se va a encontrar en la mejor situación de que ha gozado hasta ahora, y no antes de ahora, ningún Presidente de los Estados Unidos de Norte América, porque ninguno tenía las dos terceras partes del Senado de su país de mayoría para poder actuar.

Ahora mister Roosevelt tiene esa mayoría en su propio Partido.

La situación interior y exterior de los Estados Unidos se combinaron para obligar al Presidente Roosevelt más y más a actuar en el terreno internacional, en el cual ha intervenido poco hasta ahora.

Los Estados Unidos tendrán que mirar al océano Pacífico, en donde Rusia y el Japón quizás tengan que guerrear después que el Japón haya cancelado una serie de tratados marítimos y la independencia de China.

Por lo menos, así lo dice el «New York Times» del 13 del corriente mes.

Por otra parte, en la Liga de Naciones se cree que el Presidente Roosevelt es más favorable al internacionalismo. Y en apoyo de esto se dice en los círculos de la Liga de Naciones de Ginebra que el Presidente Roosevelt retuvo cerca de sí secretarios internacionalistas y envió a lejanos puertos y apartadas misiones a los nacionalistas.

Todo esto demuestra que los Estados Unidos quieren estar al tanto de los asuntos internacionales y de la labor de la Liga de Naciones, de lo que hasta ahora se esperaba, y especialmente en el próximo año de 1935.

En 1933 la gravedad del servicio doméstico preocupó al Presidente Roosevelt. Y en 1934 temió que no pudiese reunir las dos terceras partes del Senado y la pérdida consiguiente de prestigio.

En 1935 el Presidente Roosevelt tendrá también que luchar hasta el comienzo de la primavera; pero podrá despertar a los irreconciliables.

Se puede conceder que el internacionalismo tomará nuevas fuerzas, pero habrá de pagarse a los Estados Unidos una parte de la deuda de la Gran Guerra que todavía se les debe.

Los prospectos son de más fácil cumplimiento si se trata de las relaciones de los Estados Unidos.

En primer lugar, será un hecho la participación de los Estados Unidos en el Tratado Internacional que se había aplazado, precisamente por las elecciones presidenciales.

En segundo lugar, todo se ha preparado para poner en acción el Sistema de Reserva Federal para tomar parte en el Banco Mundial.

La entrada de los Estados Unidos en la Liga de las Naciones que se aplazó en los últimos cinco años esperando la ratificación del Protocolo, constituye el tercer punto.

Durante mucho tiempo las relaciones de los EE. UU. se han aplazado, frente a la Liga de Naciones por no aceptar las ventajas que de ellas pudieran derivarse, sin una compensación, respecto de la Asamblea de la Liga y su Consejo, en donde pudieran tener un puesto los Estados Unidos.

Como el internacionalismo va adquiriendo preponderancia, ocuparán su puesto en la Liga de Naciones los Estados Unidos cuando el Japón y Alemania han abandonado el suyo.

Su Santidad hace elogios de M. Gasparri

Manifestó que el finado fué aclamado como alma de la legislación canónica

ROMA, noviembre 19. (AP.)—Millares y millares de fieles desfilaban hoy por la villa que perteneciera al que en vida fué Cardenal Pietro Gasparri, ex secretario de Estado de la Santa Sede, cuyos funerales efectuaranse el próximo jueves, y que falleció, a los 82 años de edad, el domingo por la noche.

El Duce Mussolini hizo portador a su secretario privado del pésame personal suyo, al Cardenal Enrico Gasparri, sobrino del ilustre príncipe de la Iglesia.

Doce cardenales romanos, el sabio Marconi; el presidente del Senado, Federzoni; el gobernador de Roma, y otras autoridades, estuvieron hoy en la casa mortuoria.

El Santo Padre, aunque profundamente afectado por el fallecimiento de su cooperador, celebró sus acostumbradas audiencias. S.S. Pio XI, haciendo el elogio del Cardenal Gasparri, expuso que había muerto en la culminación de su gloria científica, aclamado como alma de la moderna legislación canónica, por el Congreso Jurídico que en conmemoración del XIV Centenario del Código Justiniani, se ha estado celebrando en Roma.

EL GOBIERNO DEL BRASIL PARECE DISPUESTO A IR A DETERMINADA INFLAZON

RIA JANEIRO, noviembre 19. — (AP). Juzgando del discurso del ministro de Hacienda, Souza Costa, y del mensaje del Presidente Getulio Vargas, parece que el Gobierno está resuelto a entrar en cierta fórmula de inflación, para enjugar el déficit presupuestal de 286.745 contos de reis (Unos $22.930.000), más los créditos internos de 544.962 contos o sea, un total de $70.000.000. Según parece el Gobierno está resuelto a emitir certificado temporales, para cubrir esa laguna financiera.

EL CAPITAN FRIED FUE DESIGNADO INSPECTOR DE NAVEGACION A VAPOR

WASHINGTON, noviembre 19. AP. El capitán George Fried, héroe de la Marina mercante norteamericana ha sido designado Inspector Supervisor de la Navegación a Vapor, de Nueva York, en virtud de la reorganización que ha propuesto el Director del Servicio de Navegación e Inspección de Barcos a Vapor, J. P. Weaver.

Este nombramiento y la anunciada reorganización son consecuencia de las recomendaciones hechas por Dickerson N. Hoover, al Presidente Roosevelt, como consecuencia del siniestro del «Morro Castle», que resultó en un elevado número de víctimas por la negligencia de la marinería y oficiales del turbo-eléctrico.

Tres secuestradores muertos en una emboscada cuando se disponían a realizar el plagio del hijo de un millonario

Con la confidencia de que un grupo de salteadores preparaba el secuestro del niño de 13 años, Robert Westheim, hijo del millonario Gustave V. Westheim, de Darien, Connecticut, varios agentes se emboscaron en la casa y cayeron, bien armados, sobre tres individuos que sigilosamente penetraban en la mansión de Westheim. De pie, de izquierda a derecha, vemos al teniente Amos Anderson, el teniente William S. Visokay y el gendarme James Finnegan, de las tropas de orden público del Estado de Connecticut. En el suelo, tendidos, de izquierda a derecha, John Collins, Joseph Borg, de Providence, R. I., y Edwin Minard, de Pawtecket, R. L.

La cuestión india será objeto de muy serios debates en el Parlamento, que se abre hoy

De acuerdo con el plan que se ha trazado, la autonomía consistiría en la Federación India, con un Congreso General para todas las provincias, con Gobernador, como en Canadá

LONDRES, noviembre 19. AP. Mañana, el Rey Jorge V inaugurará la legislatura en el Parlamento de la Gran Bretaña, en momentos difíciles como el presente, en que las más graves calamidades afligen a Europa, y despiertan recelos de que manifiesten estados gravísimos de perturbación política y social.

El deslumbrante ceremonial de la inauguración del VIII Parlamento de su reinado, por Jorge V, habrase borrado apenas, cuando la Cámara entrara de lleno en la consideración de cuestiones trascendentales, como los que en su discurso personal señalara el representante de la perdurabilidad del régimen monárquico de Inglaterra.

No de estos tiempos solo, sino de todas las épocas, será la consideración del problema de la India, tan erizado de males y tan cargado de pronósticos y vaticinios. El miércoles, una comisión especial del Parlamento dará a conocer un largo informe en relación con el «White Paper», que emitiera el Gobierno en marzo del año corriente, dictaminando acerca de la significación de la cuestión de la India, y la conveniencia de dotar al país de un régimen parlamentario, autonómico, bajo la federación, planteado ya en un terreno más escabroso la controversia entera, que ha mantenido dividida la opinión pública en la nación, desde hace muchos años. El hecho de que la India, con 355.000.000 de habitantes que hablan 225 idiomas diferentes, vaya a constituirse en un estado federativo, da lugar a que se debata larga y enconadamente, la ardua cuestión que divide al Partido Conservador y que hace al Laborista presentar un frente unido en esa materia, tan debatida.

De acuerdo con el plan que se ha trazado, la autonomía constituiría la Federación de la India, dándose un Congreso general para todas las provincias, en lugar de la actual Asamblea Nacional, con un gobernador general, cuyas atribuciones serán las mismas que posee el de los dominios del Canadá.

Aunque la cuestión de la India es la que domina los debates y la agenda del Parlamento también consumirán turnos otros problemas de no menor importancia. El gobierno sigue considerando que aunque la Gran Bretaña ha salido de la crisis mejor que ningún país, no existe satisfacción general con lo que se ha hecho, y se trata de llevar adelante un plan por el cual la miseria se restrinja y de ser posible, se elimine de los dominios de Jorge V.

Se tratará de resolver la crisis principalmente en las áreas industriales, en donde la situación parece ser más difícil que en otras regiones del territorio nacional. Se cree en esas zonas peculiares que sin auxilio del Gobierno, será muy difícil la reconstrucción económica de las poblaciones que tan hondamente han sido alcanzadas por la cuita.

También el Parlamento tendrá que acudir a remediar la situación abrumadora en que se encuentran los ganaderos, regulándose la importación de carnes y de ser posible, se impondrá una tasa especial sobre las que se traigan del extranjero, para dedicar sus rendimientos a mejorar la industria ganadera nacional.

El programa legislativo que el mensaje de la Corona contiene es tan extenso, que se duda de que haya tiempo para tomar en cuenta las proposiciones de ley que harán personalmente por su cuenta los diputados.

En el campo de la actividad internacional, merecerá las consideraciones más apremiantes del Parlamento la situación de Ginebra y, más que nada, el determinar una reglamentación internacional del tráfico privado de armas y municiones.

Concurrirán los reyes al acto, en la tradicional carroza, desde el Palacio de Buckingham a Westminster, abriéndose la sesión ante los miembros de la Cámara de los Pares y de la Cámara de los Comunes, con sus pintorescos atavíos, amén del cuerpo diplomático.

Aunque sin duda el acto de la inauguración del Parlamento será este año como los anteriores, uno de los grandes acontecimientos de la vida de Londres, no desmerecerá en grandeza el estupendo ceremonial de la boda del Príncipe Jorge con Marina de Grecia.

Voz de alarma en Francia para anunciar que Alemania podrá lanzar a la guerra, en el año próximo, cinco millones y medio de hombres

El Coronel Fabry, ex-Ministro de la Guerra, teme la posibilidad de un ataque perpetuo sobre Francia, con un «raid» aéreo rápido como un rayo, por una invasión de poderosas fuerzas, por Bélgica y Suiza, y mediante una ola de poderosos elementos, capaces de acabar en pocas semanas

PARIS, noviembre 19. (AP).—Se ha dado un aviso a Francia en el sentido de que Alemania está construyendo una poderosa máquina militar y podrá, para el año próximo, lanzar 5,500,000 hombres a la guerra.

Esta ha sido la declaración de León Archimbaud, ponente de los presupuestos, quien ha pedido créditos por valor de 5,689, 215.000 francos, o sea unos $376 millones para el presupuesto de guerra de 1935.

«Los enemigos de Francia —declaró Archimbaud— están preparándose intensamente para la guerra como si tuviera que ocurrir en un futuro próximo».

Simultáneamente, el Mariscal Franchet D-Esperey anunció:

«El ejército francés, a mi juicio no marcha satisfactoriamente.

«La situación me parece tan grave, por lo menos, como en 1914. Los alemanes se están preparando y nosotros no nos preparamos bastante. Son tan peligrosos los momentos como lo eran entonces».

El Coronel Jan Fabry, ex-Ministro de la Guerra, publicó un largo artículo firmado en que dice que teme la posibilidad de un repentino ataque paralizante sobre Francia realizado en tres fases:

«Primera: «Un terrible raid aéreo tan rápido como un rayo.

«Segunda: La rápida invasión de pequeñas y poderosas fuerzas por Bélgica y Suiza para completar la destrucción desde el aire.

Tercera: El surgimiento de una ola de poderosas fuerzas de ocupación capaces de terminar la guerra en unas cuantas semanas.

El coronel Fabry pide la constitución de un Gobierno fuerte así como la unidad nacional frente a tal peligro.

El Gobierno del Primer Ministro Pierre-Etienne Flandin, examinando la situación europea con cierto malestar a causa de los distintos alegatos de rearmamento alemán ha concedido al presupuesto un aumento adicional de 800 millones de francos o sea cerca de 53 millones de dólares para los gastos de fortificación de la frontera.

Más reclutas que lo normal serán llamados a filas para completar su instrucción militar a fin de dar a Francia más numerosas reservas.

Archimbaud, al informar sobre el presupuesto, describe las fuerzas militares de Alemania para este año de acuerdo con las noticias que dice le fueron suministradas por el Mariscal Henri Petain, ex-Ministro de la Guerra, y por otros conductos. Los cálculos hechos por Archimbaud de acuerdo con tales informes son:

Ejército en activo: 300.000 hombres.

Policía preparada para el servicio militar, 100,000 hombres.

Tropas auxiliares: 80.000 hombres. Total: 380.000 hombres.

Probable fuerza armada de Alemania en 1935:

Ejército en activo: 400.000 hombres; policía preparada para el servicio militar, 100,000; tropas auxiliares, 100,000. Total 600.000 hombres.

Pero a estas cifras agrega las reservas alemanas, que asegura son 4,900.000 hombres listos para una inmediata movilización lo que da un total de 5,500,000 hombres disponibles para el servicio en 1935.

En cuanto a los preparativos aéreos de Alemania, calcula que la nación germana cuenta con 3,500 a 4,000 pilotos equipados con un gran número de aeroplanos. Dice que los materiales de guerra alemanes están siendo aumentados rápidamente por las fábricas Krupp, que dotan al Estado alemán de cañones pesados, artillería de campaña, morteros poderosos, así como que las fábricas de pólvora alemana han aumentado su producción.

El panqué de boda del Príncipe inglés Jorge, tendra 800 libs. de peso

EDINBURGO, noviembre 19. (AP.)—Los más famosos reposteros de esta ciudad laboran en la preparación del pastel de boda del Duque de Kent con la Princesa Marina, en el cual entran pastas y azúcar, con un peso total de 800 libras. Necesitan para hacerlo seis semanas y es tan grande, que será menester cocerlo en cuatro secciones, enviándose a Londres, para que allí los maestros de la pastelería y el crocante le den los «últimos toques». Tendrá tres yardas de alto y lo presentarán en el Palacio de Buckingham en una salvilla de plata.

El Japón repudiará todos los tratados a menos de que se le conceda la paridad naval

Lenta, pero cuidadosamente, el Embajador Matsudaira, uno de los más hábiles diplomáticos nipones, dió la respuesta a la proposición británica, rechazándola en su totalidad

LONDRES, noviembre 19. (AP).—El Embajador Tsuneo Matsudaira, del Japón, dijo esta noche al Secretario de Relaciones Exteriores de la Gran Bretaña que a menos de que ingleses y americanos concedan una completa paridad en el Tratado de Limitaciones Navales, el Japón asumirá el criterio que no existe ningún tratado.

Lenta, pero cuidadosamente, el Embajador Matsudaira, que es uno de los más hábiles diplomáticos japoneses, dió a Sir John Simon la contestación japonesa a las recientes proposiciones británicas, rechazándolas en total a causa de que solamente reconocen la paridad en principio.

La respuesta nipona, obliga a los otros dos países a tomar la iniciativa nuevamente, reanudándose la paralización de las negociaciones que comenzaron cuando los japoneses dieron a conocer por vez primera sus demandas.

Que cosa es lo que americanos e ingleses pueden hacer ahora? Lo que hagan determinará el futuro de todo el principio de la limitación naval en opinión de muchos observadores.

Al recharzar el compromiso recomendado por Inglaterra, el Embajador Matsudaira recomendó a los ingleses que estudien algún nuevo medio que haga posible aceptar la demanda japonesa de completa paridad.

Los ingleses interpretan esto en el sentido de que no hay apenas posibilidades de que los japoneses acepten ninguna clase de compromisos.

Se indicaba en los círculos británicos que el Japón ha hecho algunas modificaciones de sus proposiciones originales, pero en los centros nipones se asegura que están dispuestos a aceptar cualquiera fórmula de transacción sobre cuestiones técnicas, pero no de principios.

Matsudaira dijo a Sir John que no puede llegarse a ninguna transacción que afecte al prestigio nacional japonés. Agregó que las demás potencias deben dar al Japón la paridad en tonelaje, pués el Gobierno japonés está dispuesto a declarar que no tratará de lograr esa paridad en un número determinado de años.

Sir John se propone consultar con el Primer Ministro Mac Donald y con el resto de sus compañeros, informando a los delegados americanos de sus intenciones, antes de que ingleses y japoneses se reunan nuevamente para discutir la posibilidad de una nueva fórmula.

Las proposición británicas que los japoneses han rechazado recomendaba la continuación del sistema de cuotas existentes así como de la limitación por categorías.

Los japoneses quieren limitaciones en el tonelaje global. Esto daría a las potencias completa libertad para la construcción del tipo de buques que estimaran más conveniente.

Los japoneses en las distintas reuniones que se han celebrado en esta capital han indicado que el tratado de Washington será denunciado antes de que finalice el presente año, al objeto de quedar libres de toda obligación en diciembre de 1935.

Ahora han decidido sondear a las otras dos potencias acerca de una posible acción conjunta para denunciar el tratado, pero se afirma que ingleses y americanos se oponen a ello.

El Tratado de Londres termina este año. Es complementario del tratado de Washington que continuaría indefinidamente si no fuere denunciado. Cualquier resolución de la delegación americana sobre la respuesta japonesa no se considera probable hasta que los americanos consulten con los británicos.

La cooperación de las grandes empresas con el Gobierno de EE. Unidos puede enfriarse

Serán eliminados los pasos a nivel en las poblaciones americanas, en evitación de numerosos accidentes y para dar, de ese modo, trabajo a muchos millares de desocupados

WASHINGTON, noviembre 19.—(AP.)—La nueva amistad entre los grandes negocios y la administración estuvo a punto de interrumpirse hoy con motivo del anuncio por parte del Presidente Roosevelt, de una política en relación con las empresas de servicio público que no agrada a los magnates que cooperaran a la campaña de rehabilitación.

Tampoco los obreros agremiados hicieron nada para suavizar las asperezas. William Green, presidente de la Federación Americana del Trabajo, reiteró esta noche «su escepticismo acerca del verdadero grado de cooperación de los grandes negocios» con el Gobierno.

La propiedad pública de las fábricas de energía eléctrica así como de los tendidos, que el Presidente dijo que debe extenderse a todos los Estados de la Unión, es una forma de competencia gubernamental con los intereses particulares, a la cual se opondrán las organizaciones de las empresas.

Sin embargo, la afirmación hecha por Mr. Roosevelt en la noche de ayer no será motivo de que se reanuden las hostilidades que terminaron recientemente entre las grandes empresas y la Casa Blanca. Las grandes compañías están deseosas de consolidar las ganancias que han obtenido en estos días, desde que la palabra cooperación» comenzó a utilizarse en los títulos de primera página de los periódicos.

Estudiando las consecuencias del discurso pronunciado anoche por el Presidente muchos lo interpretan en el sentido de que Mr. Roosevelt quiso decir que veía con gusto que las grandes empresas trabajaban con él y no contra él.

Mientras tanto, Jesse Jones, presidente de la Corporación de Reconstrucción, se unió al grupo de altos funcionarios del Gobierno que han recibido con agrado los esfuerzos de la Cámara de Comercio de los Estados Unidos, la Asociación Nacional de Fabricantes y otras organizaciones de colaborar con el Gobierno.

La figura más destacada del nuevo movimiento es Henry I. Harriman, presidente de la Cámara Nacional de Comercio, que posee importantes empresas de servicio público.

Por esa razón ha evitado escrupulosamente toda conexión personal con las declaraciones que ha hecho la Cámara acerca del asunto de la propiedad de las compañías de servicio público por parte del Gobierno. La Cámara ha adoptado, sin embargo, una firme actitud contra semejante decisión.

ELIMINARAN LOS PASOS DE TRENES EN LAS POBLACIONES AMERICANAS

WASHINGTON, noviembre 19.—(AP.)—Con el respaldo más cordial del coordinador de transportes, Joseph B. Eastman, y con el designio de dar ocupación a varios millones de hombres que se encuentran sin trabajo, el Secretario del Interior ha trazado un plan por el cual, con un costo de mil millones de pesos, se eliminarán los cruces del ferrocarril, proyecto que será complementado con un conjunto de otros, que representarán una inversión de 250 millones de pesos en obras públicas por cuenta de la Federación.

La mayor parte del dinero que se invierta en la supresión de los cruces en cuestión irá a parar a manos de los trabajadores, ya que el material empleado será mínimo. Por esas obras, se eliminarán 238.000 pasos que en los primeros siete meses del año corriente han dado lugar a 827 muertes, y 2,313 heridos, en 2,003 accidentes.

Disuelta una manifestación contra Otto

Se cree que mejorará la situación del mercado del trigo en parte de Europa

BUDAPEST, Nov. 19 (AP)—Las reservas de la Policía tuvieron que intervenir hoy para dispersar a los estudiantes, quienes intentaban celebrar una manifestación con el objeto de interrumpir un banquete monárquico.

Los monárquicos estaban celebrando el vigésimo segundo aniversario del natalicio del Archiduque Otto, que se cumple mañana.

SE CREE QUE HABRA DE MEJORAR LA SITUACION DEL TRIGO EN LOS MERCADOS DE LA EUROPA SUDORIENTAL

BUDAPEST, Nov. 19 (AP)—En la consideración de que Alemania, Francia e Italia se han encontrado con la impracticabilidad de la política nacionalista que en cuanto al trigo han venido sosteniendo, los delegados de las cuatro primeras potencias productoras de ese cereal, conceptúan que tienen ahora mejor ocasión de abrirse mercados más amplios en el Continente.

Por este motivo, se cree que en virtud de los acercamientos y alianzas fortalecidas que han sido consecuencia de los últimos hechos políticos, principalmente la tragedia de Marsella, se supone que en la conferencia que aquí se inaugurará, los países del S. E. de Europa, tendrán ocasión de mejorar su posición, a la vez que se obtiene una mejor distribución por parte de Argentina, los Estados Unidos, Australia y el Canadá, en los mercados de Francia, Alemania e Italia, que están dispuestos a reducir sus cosechas, para mejorar la posición económica de sus aliados y amigos del Danubio y los Balkanes.

Theunis logró al fin formar otro gabinete

El nuevo Ministerio será un puente para salvar la delicada situación actual

BRUSELAS, noviembre 19. (AP.)—El coronel George Theunis logró esta noche integrar gabinete en Bélgica, en relevo del renunciante del Conde de Brocqueville, terminando así la crisis que se produjera hace una semana. El rey dió su aprobación a la nómina ministerial que habrá de ser meramente el puente que salve la situación actual. Theunis, según se le reconoce, posee rara habilidad en constituír ministerios de esta índole.

La nómina ministerial es la siguiente:

Presidente sin cartera, George Theunis, que dos veces ha sido premier en Bélgica; Emile Franqui, ministro s. c.; Paul Hymans, Relaciones Exteriores; Albert De Veze, Guerra; Francois Dovesse, Justicia; M. Pierlot, Interior; Camile Gutt, Finanzas; M. Hiernaux, Educación; doctor Franz Van Cauwelaert, Trabajo; M. Rubbens, Obras Públicas; Phillippe Van Icsaker, Economía; Dubus de Warnaff, Transportes; M. Charles, Colonias.

Los centros financieros belgas se sentían alarmados por la demora en integrar ministerio. La encomienda de formar gabinete fué dada a M. Theunis por el rey el pasado viernes, al fracasar en sus intenciones M. Jaspar.

Dos niñas han sido asesinadas por un individuo

Temiendo el lynchamiento del culpable, la policía se niega a decir dónde está

CLIFTON FORGE, Virginia, noviembre 19. (AP.)—Asegura la policía que un individuo de 25 años, nombrado Philip Jones, cuyo paradero se reservan las autoridades para evitar motines racistas, confesó ser el autor del atroz asesinato de dos niñas blancas, Alice B. Hill, de 13 años, y su hermana, Ellen, de nueve, cuyos cadáveres aparecieron en el fondo de una cañada de las cercanías de esta ciudad. Jones, con su esposa, Chester Smith, de 23 años y John Pryor, fueron arrestados y conducidos a Roanoke, al producirse la noticia del hecho y estallar en cólera el vecindario.

La policía de Clifton Forge, distante milla y media del lugar en que vivían los Jones, que en los primeros momentos interrogó a los detenidos, primero dijo que Jones había confesado el asesinato de una de las niñas, acusando a Smith de la muerte de la otra. Smith negó con bríos, que él fuese el autor del monstruoso hecho.

Después indicóse que Jones reconoció que él había sido el autor de los dos crímenes, por lo cual, en dos autos fuertemente custodiados sacóseles de Roanake, y salieron hacia un paraje desconocido los presos, evitándose las agresiones del populacho.

Las niñas de los Hill, hijas de los esposos E. R. Hill, de Clifton Forge, fueron anoche objeto de una cuidadosa búsqueda por el vecindario, en vista de que a una desacostumbrada no habían regresado a sus casas. El domingo por la noche, las niñas habían acudido a casa de Jones, respondiendo a un telefonema, en que se les pedía que anunciara a la señora que él no iría sino muy de noche a la casa.

Los dos cadáveres, ambos con los cráneos machacados, aparecieron al romper del día en el fondo de la cañada. Las manos de la mayorcita hallábanse atadas con cañamo. El cadáver se encontraba cubierto de hojas. El forense declaró, después de un examen, que la infeliz había sido ultrajada.

PALESTINA NO DEJA QUE ENTREN 318 ISRAELITAS POLACOS Y CHECOESLOVACOS

PIREO, Grecia, noviembre 19. AP. Un grupo de 318 israelitas que salieron de Polonia y Chocoeslovaquia con ánimo de establecerse en Palestina, llegaron a este puerto hoy trasbordando del vapor griego «Veloa», al rumano «Rey Carol», en el cual llegaron al puerto de Constanza ,Rumania, el jueves. No se les permitió desembarcar en la prometida Sión y tuvieron que volver atrás, hacia Salónica y Atenas, en las lamentables condiciones de miseria.

El Dr. Balugdjitch, ministro yugoeslavo en Alemania, se ha negado a formar un gabinete

BELGRADO, Yugoeslavia, noviembre 19. (AP).—El doctor Jivojn Balugdjitch, ministro de Yugoeslavia en Alemania, que ha sido llamado a Belgrado por el Príncipe Paul para formar un gabinete de concentración nacional, se negó hoy a aceptar la jefatura del gobierno.

Informó al Regente que Yugoeslavia enajenaría la amistad de Francia en el caso de que él, que es ministro en Alemania y amigo de Hitler, tratara de presidir un gabinete.

Balugdjitch agregó que si formara él parte del gobierno de Yugoeslavia no podría contar con el apoyo de Francia cuando plantease en la próxima sesión del consejo de la Liga de las Naciones sus agravios contra Hungría.

El Príncipe Paul, en vista de esas consideraciones, decidió continuar con el actual gabinete hasta su regreso de Londres, donde asistirá a la boda del Duque de Kent con la Princesa Marina de Grecia. Entonces tratará de constituír un gobierno en el cual tengan genuina representación todos los partidos.

BELGRADO, Yugoeslavia, noviembre 19. (AP).— Cargado de regalos de boda para la Princesa Marina y el Duque de Kent procedentes de 1 real familia de Yugoeslavia, el Príncipe Paul embarcará el miércoles para Londres a fin de asistir a las ceremonias matrimoniales el 29 de este mes.

Paul creyó al principio que sus deberes oficiales como Regente y árbitro político entre los distintos grupos raciales y políticos, le obligarían a permanecer en Belgrado.

La Reina María de Yugoeslavia y la Reina María de Rumanía insistieron, sin embargo, en que fuera a Londres.

Aprovechará esa oportunidad también para conocer a muchos de sus parientes y conferenciar con los funcionarios británicos acerca de la delicada situación política.

El Príncipe Paul no ha gozado de cabal salud desde la muerte del Rey Alejandro.

BRU, LAREDO Y ESCOBAR

Por ANTONIO ESCOBAR

TENGO el honor de ser pa... te del Presidente del Co... de Estado, que es un Federico L... redo Brú, así como yo soy un E... cobar Laredo.

He conocido en Madrid, en ... época revolucionaria, de 1869, al ... dre del hoy Presidente del Co... jo; lo traté luego en Cuba, y ... era un **Fico**, o Federico muy a... ble y elegante. No estuvo mu... tiempo en Madrid y entre ... buenos ratos me proporcionó ... de alta calidad.

En aquellos días el distin... pintor Zamacois estaba haciendo ... cuadro en el Palacio Real, obra ... gran valor artístico y de inte... política.

Se titulaba «La educación de ... Reyes» y allí se veía a un mo... infantil matando a sus súbdit... cañonazos.

No sé que habrá sido de esa ... obra republicana; si la compró ... gún particular español o si fu... manos de algún extranjero. Sí ... da alguna el gobierno, que ... tiempo después estableció la ... narquía, no toleraría aquella ... en sus museos.

Mi tío **Fico** vivía en la ... casa que el pintor Zamacois, ... le propuso que fuese a ver lo ... tado del cuadro demagógico ... camino visitase hasta la parte ... Palacio que no se enseñaba al ... blico.

Iría un día de aquellos en que ... público no visita el Palacio, ... pero si iba el pintor para trab... en su cuadro. **Fico** le daría ... buena propina al jefe de los ujie... y por esto se le enseñaría todo ... prisa y con comodidad.

Así se hizo; y mi tío y yo pa... mos un largo y excelente rato ... así pudimos comprobar lo que ... decía acerca de la escasez de ... que existía en el Palacio, habi... por la corpulenta Reina Isabel ... ro ésta, sí estaba provista de ... excelente servicio de baños.

Como cuando la echaron del ... no, no fué saqueado el Palacio R... muchas cosas tenían el mismo ... tado que bajo el régimen monár... co. El cuarto de baño de la Re... uno de los pocos que había en ... lacio, estaba intacto; los botes ... perfumes y de jabones habían ... respetados por el **populusque**.

Mi tío Federico estuvo poco tie... po en Madrid, de donde retor... Cuba, pasando, si no recuerdo ... por Barcelona. No volví a verlo ... ta algunos años después cuando ... a Remedios. En el intervalo se ... bía casado con una de las más ... mosas remedianas; y no digo ... más porque podría haber prote... una dama que ha dado a esta ... pública un Ministro y acaso ... un día de estos un Presidente.

Se reclama la dimisión de Mons. Mueller

Al saber que 139 profesores ... se declararon contra él, se ... desató la cólera de ...

BERLIN, noviembre 19. (AP.)— ... Dr. Christian Kinder, que en cier... modo ha relevado al Dr. Jaeger, ... puso en la reunión de hoy, habi... do antes del Summus Episcopus ... Ludwig Mueller, que no existe ... menor ocasión de llegar a transa... ciones con los confesionales y que ... por el contrario, más bien es apa... rente que se «trabajara en la es... ranza de atraerlos al orden y la ... dentro de la Iglesia Nacional».

Expresó además que los mayo... peligros existen en los envites ... paganismo alemán, y que mayores ... más importantes son éstos que ... del separatismo de los confesiona...

La cólera de Mueller levantó ... con el conocimiento que tenía ... que 139 profesores de teología ... distintos semanarios alemanes ... han puesto contra él, exigiendo ... dimisión o despido, como jerarca ... premo, «Gustav Adolf Verein», ... una petición semejante, «en nom... de la misma paz de la Iglesia Evan... gélica en el extranjero», y la Soci... dad de las Misiones Extranjeras, ... jo la firma eminente del Dr. Fri... drich Bodelschwingh, y la «Martin ... Luther Bund», bajo la del Profesor ... Friedrich Ulmer, de la Universidad ... de Erlangen. La «Martin Luther ... Bund», cuenta con muchos corres... gionarios en la América Meridional. ... En el vestíbulo de la Universidad ... se ha fijado, sobre una pizarra, la ... petición de que resigne a los cargos, el Reichsbischof.

UNA COMPACTA NIEBLA CUBRE A LONDRES Y LA PARTE SUDESTE DEL PAIS

LONDRES, noviembre 19. (AP.)— La peor niebla de la temporada cu... bre todo Londres y la parte sudeste de Inglaterra esta noche.

Con este motivo, el tráfico ferro... viario y la circulación de vehículos ... por las carreteras tropiezan con di... ficultades.

Cerca de una veintena de perso... nas resultaron heridas en accidentes del tráfico y han hecho su in... greso en distintos hospitales.

La navegación, en el estuario del ... Támesis, está paralizada y los ser... vicios aéreos al continente se sus... pendieron.

M.E.C.D. 2016

No publicaremos ningún trabajo que no sea realizado por nuestros fotógrafos, que estarán debidamente identificados con el carnet del Diario de la Marina

DIARIO DE LA MARINA

HABANA, MARTES, 20 DE NOVIEMBRE DE 1934

SUPLEMENTO DIARIO EN ROTOGRABADO; DE ACTUALIDAD MUNDIAL TELEFONO M-3775

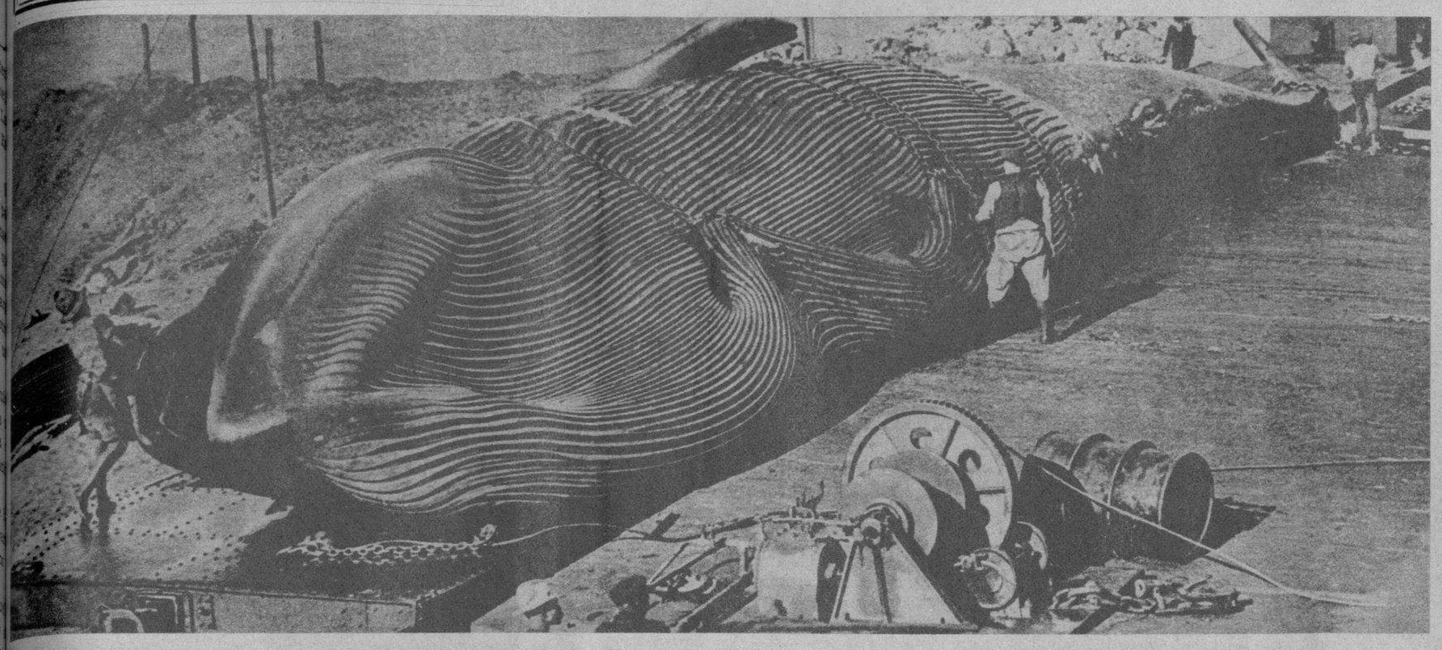

NO ES UN SUBMARINO.—Ejemplar de ballena, que fué pescado en las cercanías de Durban (Sudáfrica), y preparado para su transporte por ferrocarril (Foto Wide World)

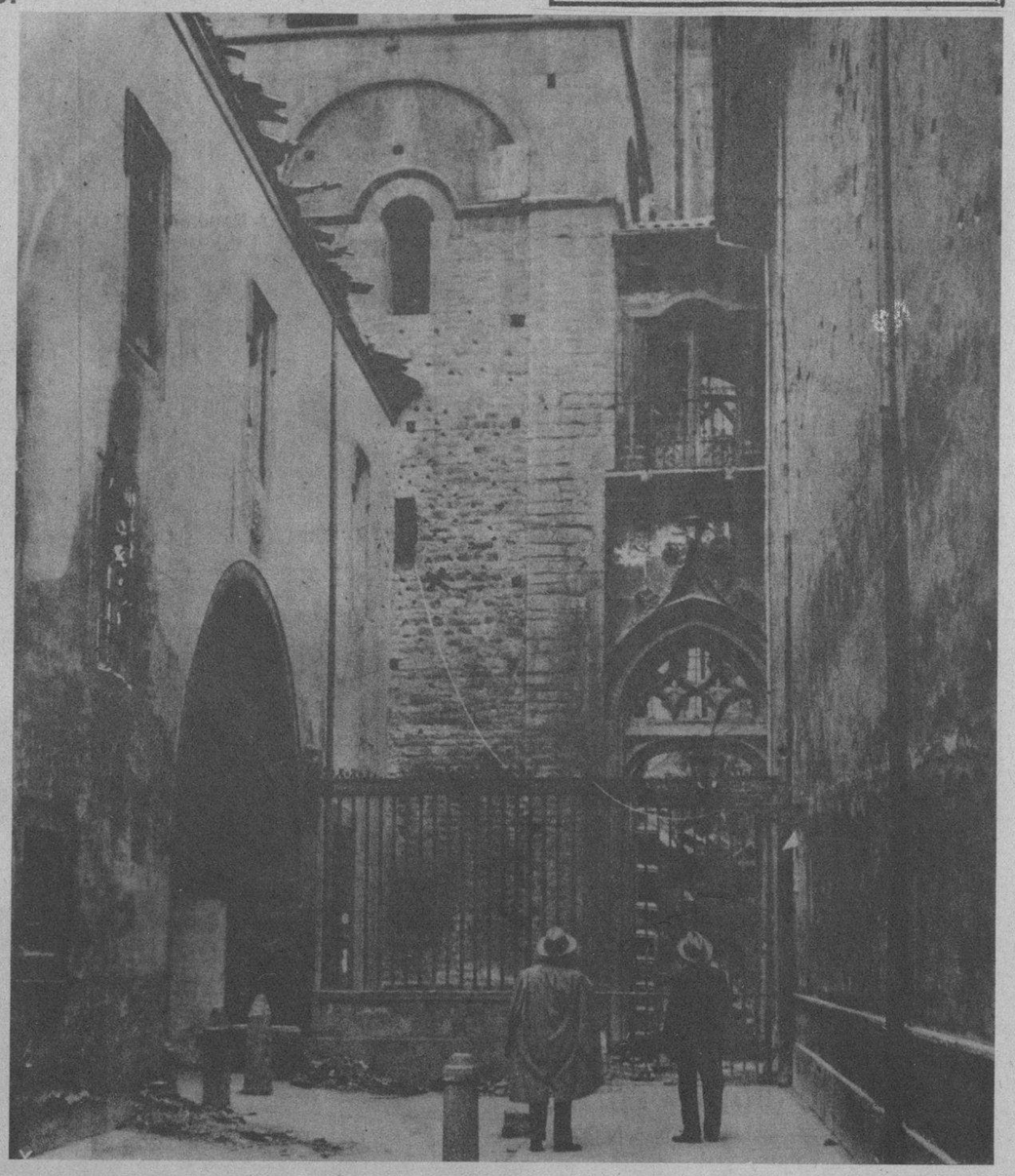

EL "CALLEJON DE LA MUERTE", EN OVIEDO.—He ahí la saetera (x) de la Catedral de Oviedo, desde donde, durante ocho o nueve días, dos guardias que se turnaban con otros, defendieron heroícamente el religioso edificio, en terrible lucha con los revolucionarios. Junto a los bordes de la ventanilla, hay ahora muchísimos impactos de las balas de los sediciosos. Han quedado también huellas del tiroteo en otras paredes de esa estrecha calle, que es la Travesía de Santa Bárbara, denominada hoy, después de los terribles sucesos, "el callejón de la muerte"

SOLEMNEMENTE fué inaugurada la Sociedad Italo-Cubana de Cultura. La fiesta fué presidida por el Ministro de Italia, Excmo. Sr. Nicola Nob. Macario. Abrió el acto el profesor Guido Campilli, quien, con su acostumbrada elocuencia hizo saber a los asistentes los fines de la sociedad cultural. También hablaron el señor Ministro, que estuvo conceptuoso, y el doctor Bori, cosechando ambos nutridos aplausos (Foto D. M.)

LA MESA PRESIDENCIAL fué ocupada por damas distinguidas y caballeros conocidos de la Habana. En ella tomaron asiento el Presidente del Habana Yacht Club y los más connotados miembros de la aristocrática sociedad de Marianao (Foto D. M.)

ASPECTO DEL ANIMADO baile celebrado la noche del sábado en el aristocrático Yacht Club de Marianao, fiesta a la que concurrieron nuestras mejores familias (Foto D. M.)

ERNESTO P. SMITH, Empresario del Teatro Encanto y Gerente de la Columbia Pictures, rodeado de críticos teatrales, periodistas, cantantes y público, invitados a la prueba de la grandiosa producción Columbia "Una noche de Amor" con Grace Moore, efectuada en el Encanto el domingo próximo pasado a las 10 y media de la mañana (Foto D. M.)

LUIS G. URBINA, el gran poeta mexicano, autor de bellísimas e inolvidables composiciones, ha muerto en Europa. En Cuba, donde vivió el ilustre bardo, se le recuerda con cariño y admiración. Con la muerte de Urbina el Parnaso de habla española pierde uno de sus más legítimos artistas (Foto D. M.)

A LOS ACORDES de una admirable orquesta, las parejas danzan en los salones del Habana Yacht Club, durante la animada fiesta celebrada con motivo de la inauguración de la temporada invernal (Foto D. M.)

M.E.C.D. 2016

¿QUE SE HICIERON DE LAS FABULOSAS RIQUEZAS DE ORO Y PLATA DE AMERICA?

CRISTOBAL COLON embarca para España en Santo Domingo. El descubrimiento del Nuevo Mundo tuvo por inmediata consecuencia el hallazgo de inmensas reservas de metales preciosos

Que si admira la calidad y vetas de la plata conquistada en la entraña del cerro de Potosí, mucho más extraña cómo prendió el alma indígena el genio gladiador hispano.

E. Noel.

El descubrimiento del Nuevo Mundo tuvo por inmediata consecuencia el hallazgo de inmensas reservas de metales preciosos, principalmente oro y plata. Los Colones en Santo Domingo, los Diego de Velázquez en Cuba, los Hernán Cortés en Méjico, los Francisco Pizarro en el Perú, los Valdivia en Chile, fueron cruzados en busca de tesoros fabulosos.

En cambio de su libertad, Atahualpa, el último gran inca del Perú, ofreció a Pizarro "cubrir con oro el piso de la habitación donde se encontraba". No habiendo obtenido respuesta, aumentó el precio de su liberación y propuso "llenar de oro la estancia hasta la altura que alcanzaran las manos". Pizarro aceptó. A la altura señalada por la mano del inca hizo trazar una raya roja en todo el contorno de la habitación que medía diecisiete pies de ancho por veintidós de largo. La línea roja estaba a una altura de nueve pies del suelo. El valor de todo aquel botín fué estimado en 1.323.600 pesos oro, pues un peso oro valía un ducado y un tercio. El oro allí amontonado provenía de los tesoros y palacios reales así como de los templos y ornamentaciones divinas.

Mayores aun fueron los tesoros entregados por el emperador de Méjico, Moctezuma, a Cortés, nada más que para rendirle homenaje y obtener de él consejo y amistad. El oro alcanzó a la suma de 600.000 pesos. Pero, aquel botín no sólo fué en metálico. El gran pintor alemán Alberto Durero al contemplar las plumas de aves entrelazadas con filigranas de oro que recibiera Carlos V y se expusieran en los Países Bajos, decía: "En mi vida he visto nada semejante ni que tan profundamente emocione el espíritu, pues he descubierto un arte nuevo y he permanecido confundido ante la ingeniosidad sutil de los hombres de aquellas lejanas tierras".

En Santo Domingo y Cuba, los caciques no pudieron entregarle a los conquistadores iguales enormes tesoros. Mucho menos civilizados los indios de estas islas, apenas le daban valor al oro. Fué necesario que los españoles les enseñaran la manera de extraerlo. Pero para aquellos pobres indios fué una gran desgracia el que la tierra no careciera del precioso metal, pues en las minas perdieron casi todos sus vidas.

El excelente historiador cubano Dr. Ramiro Guerra, escribe en su interesante Historia de Cuba:

"La vida económica de la colonia dependió en los primeros años, del oro que se cogía en las minas casi exclusivamente en virtud de circunstancias cuya modificación no dependía de la voluntad de los pobladores, sino de las condiciones geográficas y de los medios de comunicación de la época. Al establecerse en Cuba los conquistadores, tuvieron necesidad de importar cuanto era necesario para la vida: alimentos, vestidos, herramientas, muebles, utensilios de uso doméstico, armas, medicinas, carretas, barcos, ciertos materiales de construcción, etc. Asimismo les fué preciso importar ganado de todas las variedades, aves de diversas especies, semillas y plantas para comenzar a fomentar sus haciendas. Es menester representarse fielmente las condiciones originarias de la fauna y la flora de Cuba, así como el estado de atraso de los naturales, y tratar de librarnos de la sugestión de la época actual, para comprender cómo, durante algún tiempo, los primeros pobladores tuvieron necesidad de vivir a sus expensas, pendientes, de una manera absoluta, de lo que importaban de Santo Domingo y de España, lo cual les colocaba en una situación económica especialmente difícil. Aun admitiendo que Velázquez y algunos de sus compañeros tuviesen cierto capital, éste habría de agotarse con rapidez, puesto que era preciso vivir de lo que se poseía y se importaba. La balanza comercial en los primeros momentos tuvo que ser totalmente desfavorable a la colonia, puesto que ésta no tenía ningún fruto que exportar. En la Isla no había más mamíferos que las jutías y los guabiniquinajes; el tabaco que cosechaban los indios aun no era usado por los europeos, y la yuca, el boniato y algún otro producto de la tierra, no eran ni podían ser artículos de exportación, como no lo son en la actualidad, a pesar del inmenso progreso de los medios de comunicación, que han acortado enormemente las distancias reduciendo a varios días los viajes que en el siglo XVI duraban varios meses. Dadas las condiciones que entonces prevalecían, era de imprescindible necesidad encontrar en el país algún otro producto de valor en Europa, con el cual pagar lo que se importaba y equilibrar la balanza comercial. Ese artículo tenía que ser de poco volumen, en virtud del escaso tonelaje de los buques de la época, pues de lo contrario no cubriría el gasto del flete, y de tal naturaleza, que el tiempo no lo destruyera ni lo alterara, por lo menos dentro de un período de varios meses. En Cuba, sólo el oro o algún otro metal de valor reunía las condiciones antedichas: de aquí la dedicación a la minería.

"Muchos escritores han señalado el hecho de que los primeros pobladores prestasen a la minería esa atención preferente, y han discurrido sobre la "sed de oro" de los colonos y la han explicado por razones de orden psicológico, juzgando de lo pasado por lo presente. Un análisis cuidadoso de las condiciones de vida de aquella época, nos lleva a la conclusión de que la busca del metal precioso fué una necesidad primordial de entonces, y nos obliga a considerar la famosa "sed de oro" como un fenómeno psicológico derivado. En la raíz del mino una ley de vida ineluctab no podía sustraerse la volun dual del colono, obligado al rigor inflexible de los p regían los hechos económic tes en su época. La sed d ser posteriormente en otros fenómeno psicológico primit como una causa; pero en C mienzo de la colonización, siderársela como un efecto d una necesidad económica fu Lo que en otras partes pudo gó a ser una aberración, e para los primeros colonos u cia a la cual nadie podía

La busca de oro fué, p nes expuestas, la ocupació rentoria a la cual hubo q los indios. Los granos del llaban mezclados con la tierra de los ríos y eran la ganga que los contenía lento y penoso trabajo de Las partículas de oro reco bían llevarse por el colono de fundición", que funcion al año, donde se fundía d le marcaba según la calidad didor" era un funcionario miento real. Aunque en lo tiempos se encontró oro abundancia y se extraía co comendados, no debe creers gocio fuera muy product plotación del mismo requer sión de cierto capital en das, medios de transportes "mantenimientos" para los Además, las minas solían distantes de los poblados, te leguas, y era menester híos, hacer desmontes, ab etc. Después, el régimen dificultades muy serias. En cionaba una sola "fundici común, a fin de que los pudiesen vigilar sus opera meses de primavera. A nían que traer su oro neros, por distantes que del oro que fundieran se gados a entregar al tesoro te por ciento, como com la merced de las minas y miendas de indios, recib Descontados todos los ga "granjería", como entonces ba, no podía producir ni p colonos grandes ganancias. No obstante, los rendimientos de la minería fueron una de las bases de la relativa prosperidad de la Isla de 1512 a 1525. Con el oro que se enviaba a Sevilla se pagaban todos los efectos que se importaban en la Isla, y durante varias décadas, fué la única mercadería exportable a Europa de que pudo disponerse.

Más tarde, los conquistadores dejaron las minas de oro de Cuba, pues allí el precioso metal había que sacarlo con trabajo de la tierra. Se fueron en donde creían encontrarlo más fácilmente.

Eldorado, la tierra del oro tan ardientemente buscada, cuya riqueza debía servir para reconquistar el Santo Sepulcro, se reveló al fin en Méjico, pero en plata en lugar de oro.

Después de ser descubiertas las minas de plata de Méjico, en el sur del Perú se descubrieron las de Potosí, que Gonzalo, el más joven de los hermanos de Pizarro, fué el primero en explotar. A partir del descubrimiento de los yacimientos de Potosí, la producción mundial de plata aumentó de 90.000 kilogramos anuales a 311.600. Después del año 1600 sobrepasó al medio millón. El ochenta por ciento se encontraba en manos de los españoles.

Los tesoros atravesaban los mares en la flota mejicana y en los galeones peruanos. Todos los años, una poderosa flota compuesta por cincuenta o sesenta navíos, partía de Sevilla cargada de víveres y objetos usuales, vino y aceites, calzado y vestidos, con destino a Veracruz o Puerto Cabello, pasando por la Habana. A su regreso al viejo continente, lo hacía desbordando oro y plata.

El aprovechamiento de los pueblos y ciudades de América era monopolio español y, a la vez, lo era el de la explotación y conducción de las riquezas minerales. Pero los banqueros de Sevilla los que financiaban las expediciones y recibían luego las ganancias en forma de pesadas barras de oro o de plata. Pero, sólo una ínfima parte de ellos eran españoles: la mayoría eran de Alemania del sur, de Nuremberg, y también de Génova.

"La plata americana — escribe Richard Ehrenberg— corrió como un torrente a través del país, no para fertilizarlo sino para destruirlo, dejando en pos de sí una penuria de numerario cada vez mayor". Porque el dinero carece de valor sino sirve para alimentar el trabajo del hombre. Y, así, cuanto más impetuoso fué el torrente de metales preciosos que afluía desde América, mayor fué la ruína de España.

En la península, las industrias comenzaban a decaer y en América los pobladores abonaban los precios más fantásticos por vulgares artículos de uso doméstico. Un par de botas costaba 300 ducados; una capa, mil; un caballo de silla, 400; un sombrero, 200".

El dinero de América iba a parar a muy contadas manos. Un duque de Frías, un Velazco, cualquiera de las familias de Mendoza, de Medina, de Osuna, extraía cientos de miles de escudos por conceptos de diezmos. El juego arrancaba de manos de ellos los enormes tesoros que, muchas veces, habían obtenido después de realizar largas y peligrosas expediciones por el recién descubierto continente. Pero, los que más provecho obtenían, eran los banqueros sevillanos, habilísimos mercaderes que lograron despertar en el pueblo la sed de aventuras y especulaciones, concediéndoles todo género de libertades para luego arrebatarles cuanto obtenían en una lucha constante contra los elementos, los salvajes y las enfermedades.

En el período comprendido entre 1575 y 1650, el mantenimiento de la superioridad militar de España costó anualmente más de cinco millones y, a veces, hasta diez millones de ducados. Estas sumas enormes eran requeridas por el equipo y sostenimiento de la Armada Invencible, con sus ciento treinta veleros y sus sesenta y cinco galeras tripuladas por más de 30.000 hombres, sin contar los civiles y religiosos. Su destrucción obligó a un gasto extraordinario de ocho millones para preservar el país de cualquier peligro inmediato. Los impuestos, los alcabalas, desde entonces, aumentaron. En 1575 se triplicaron. En 1594, las cortes se lamentaban de que por mil ducados hubiera que pagar trescientos de contribución.

La bancarrota no tardó en llegar. Los financieros no tenían ya ni las fuerzas, ni la voluntad, ni siquiera la posibilidad de utilizar el río de metal precioso que llegaba desde América como fuente de energía para una producción organizada. En 1560 la deuda pública elevábase a veinte millones de ducados; tres años más tarde eran de sesenta y, cuando murió Felipe II, alcanzaba a los cien millones. Así continuó el desastre y, en 1700, cuando falleció Carlos II, el postrero de los Habsburgos de España, sus cortesanos se encontraron con que en las arcas reales no había ni el dinero necesario para costear su ataud.

Los tesoros de América, el oro de Hatahualpa y las maravillas de Moctezuma habíanse perdido para siempre. Arrancadas de los templos del suelo americano, fueron devoradas, malbaratadas, perdidas por la fatalidad.

Soló quedó en América el oro que no pudieron sacar los conquistadores de las entrañas de la tierra por falta de maquinarias apropiadas. Pero aún Eldorado, el verdadero, está por descubrir. ¡Quiera Dios que cuando se encuentre no se pierda, como los tesoros de Atahualpa y Moctezuma!

Villa Azul, noviembre de 1934.

Conde del RIVERO

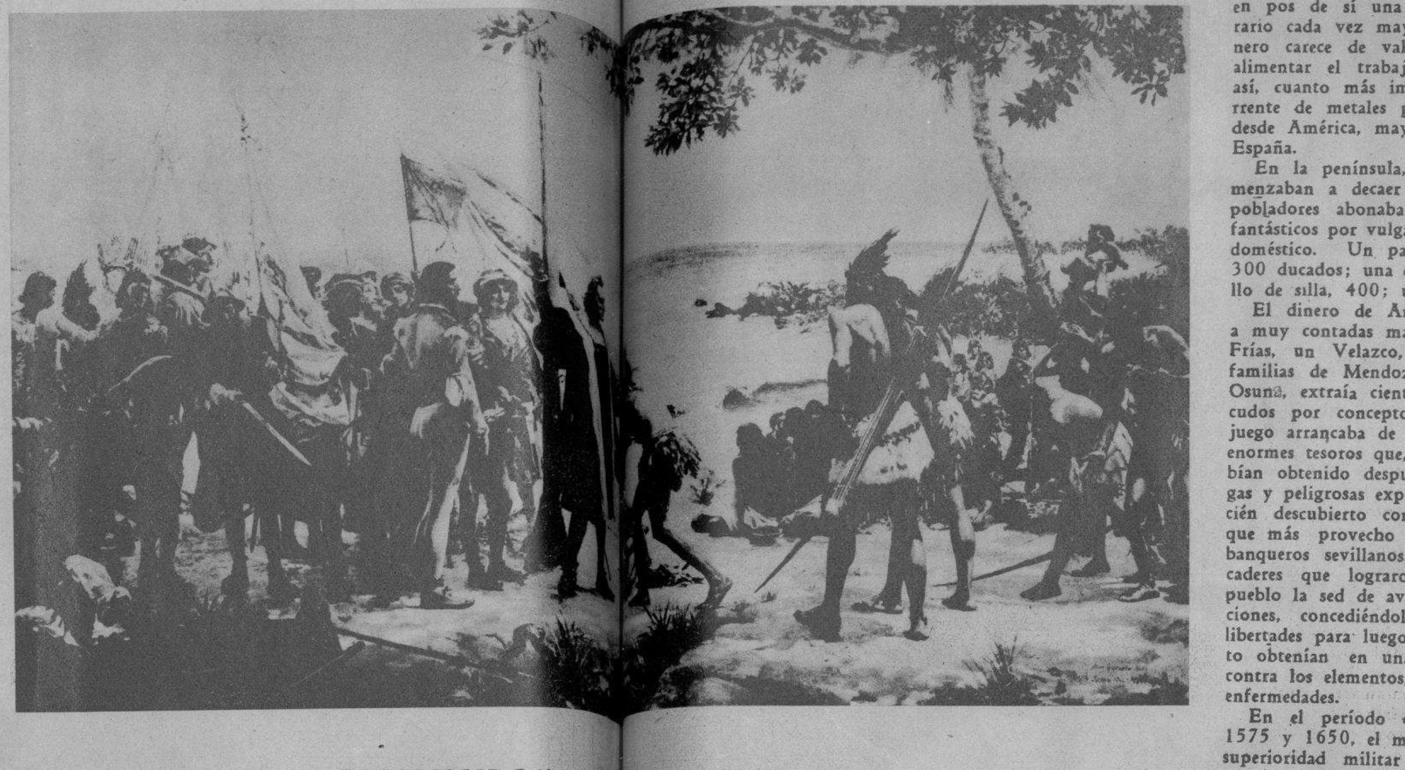

AL DESEMBARCAR Colón en Cuba, l[illegible] presentaron oro; ellos apenas le daban val[illegible]

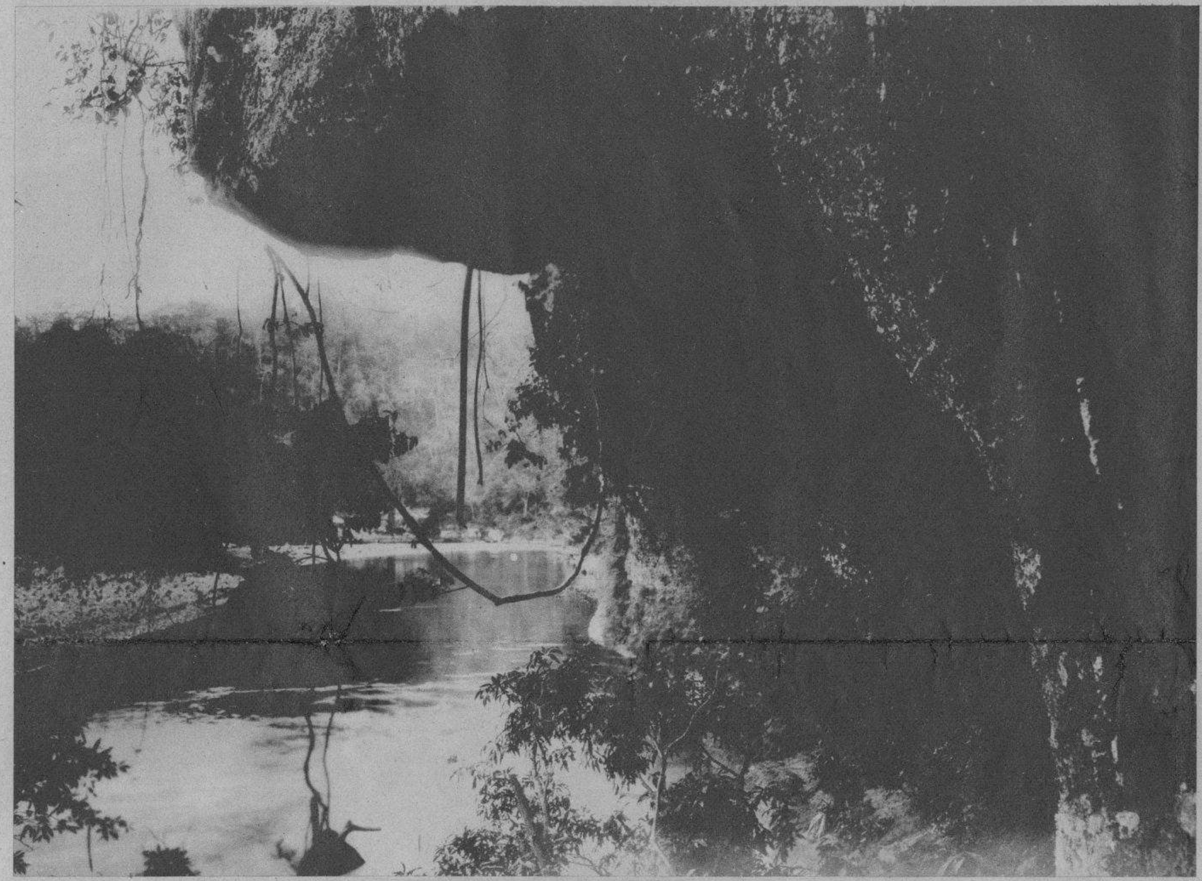

DOS REALIDADES ATURDEN, viajando por la América Hispana: la fundación de ciudades en sitios imposibles e imprevistos, y la marcha de los conquistadores por los lugares más inhospitalarios, difíciles y crueles que existen en la tierra

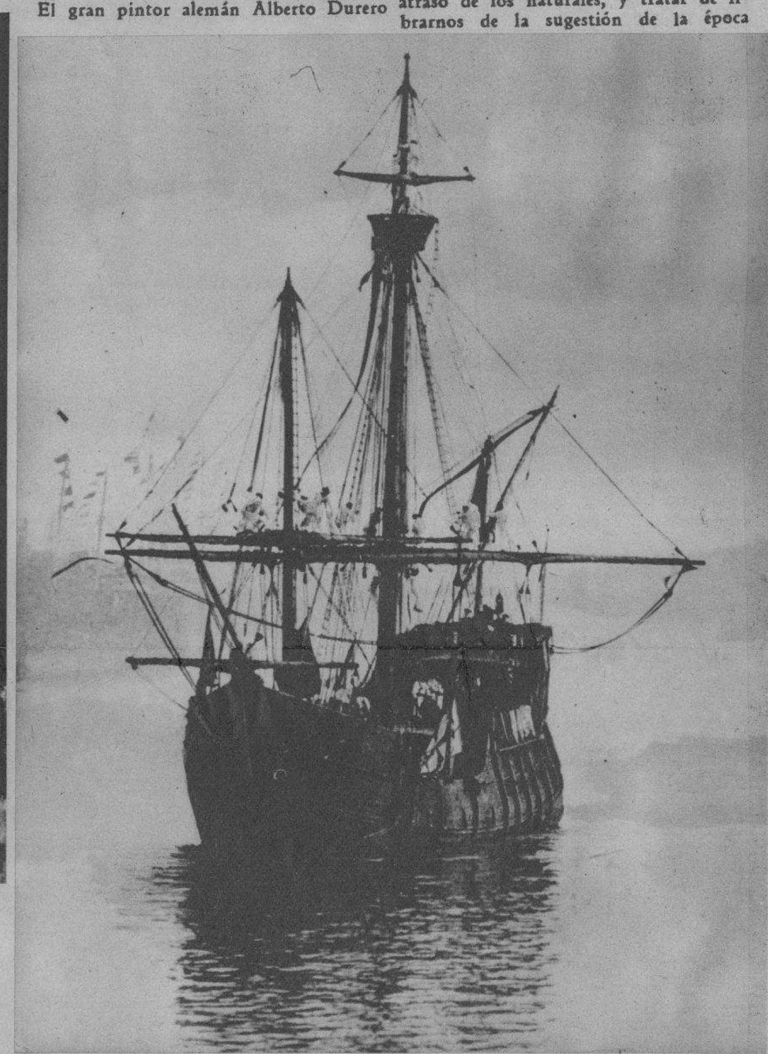

LA SANTA MARIA llevó a España el primer oro de América

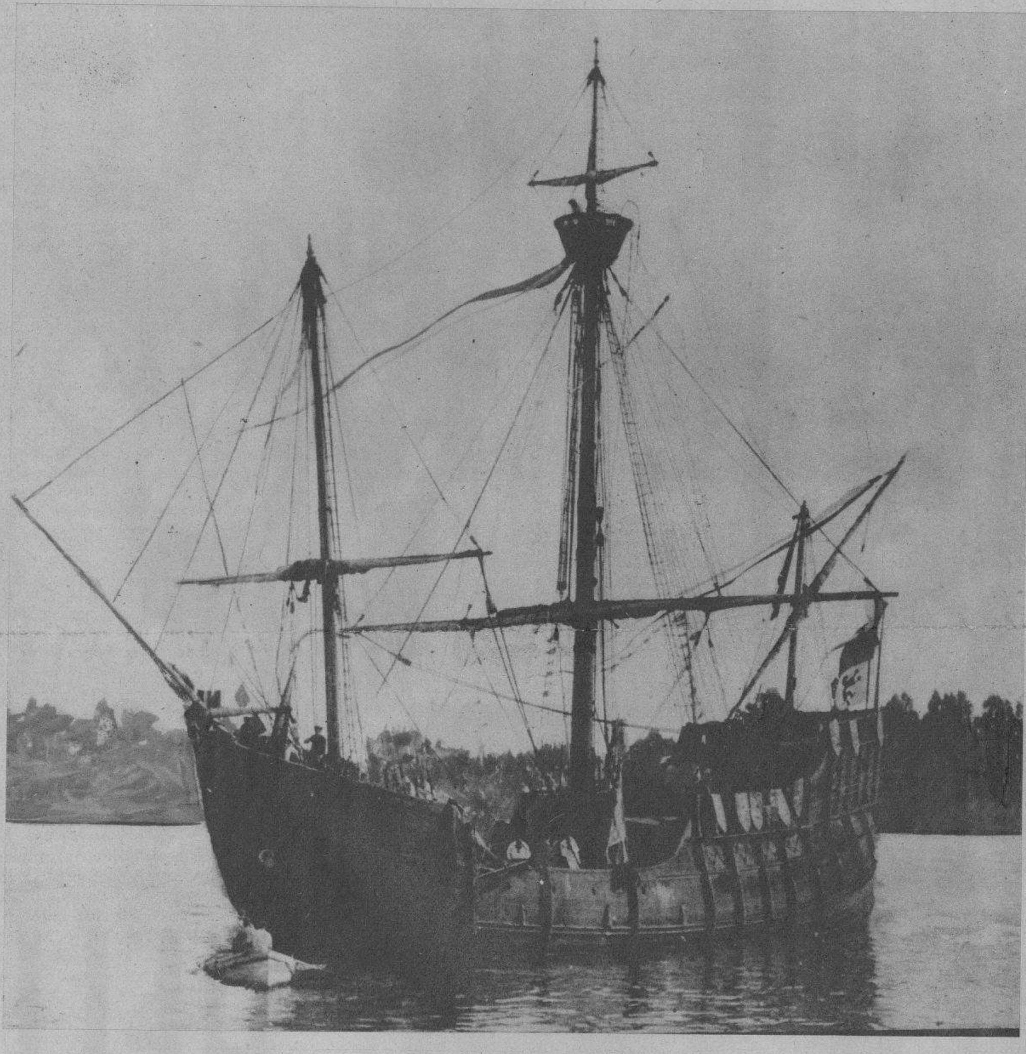

COLON LLEVO ORO de su primer viaje. Los judíos Santángel y Pinelo prestaron a los Reyes Católicos 40.000 maravedís para el Descubrimiento de América, que si buenos quintos dieron a la Corona, buenos quebrantos dieron de oñate a la Raza

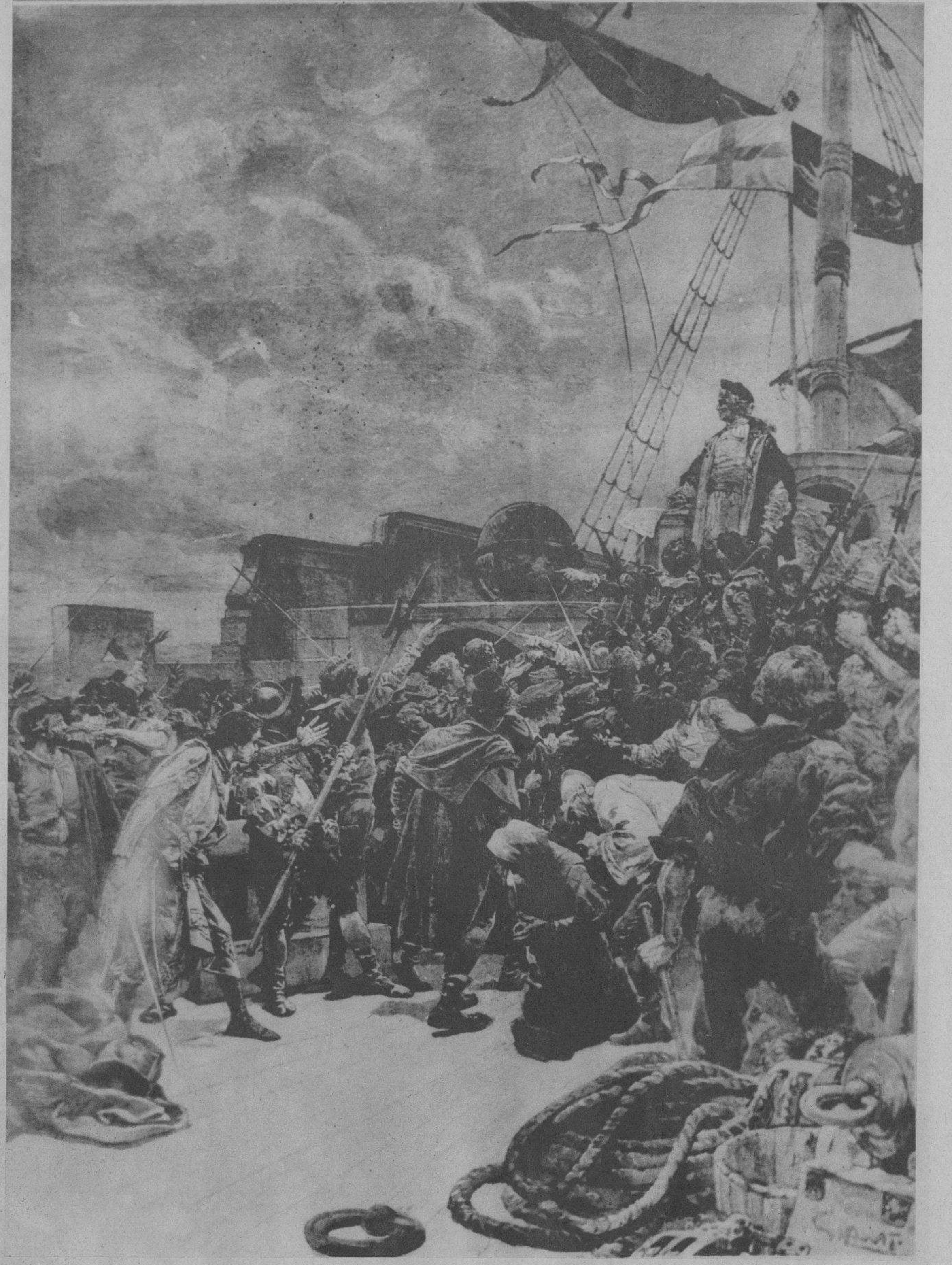

LA REBELION a bordo de la nao Santa María

LAS COSTAS de Ancón, cerca de Lima, en el Perú. El mar, el cerro, el oro... La conquista, el oro, la sangre, la raza...

UNA VIEJA TORRE de un antiguo castillo del siglo XVI, en el Istmo de Panamá, puesta allí por los españoles como vigía de las flotas del Perú

LA DIOSA DE LA LUZ. Idolo incaico, de oro y plata. En cambio de su libertad el inca Atahualpa ofreció a Pizarro "cubrir con oro el piso de la habitación donde se encontraba".

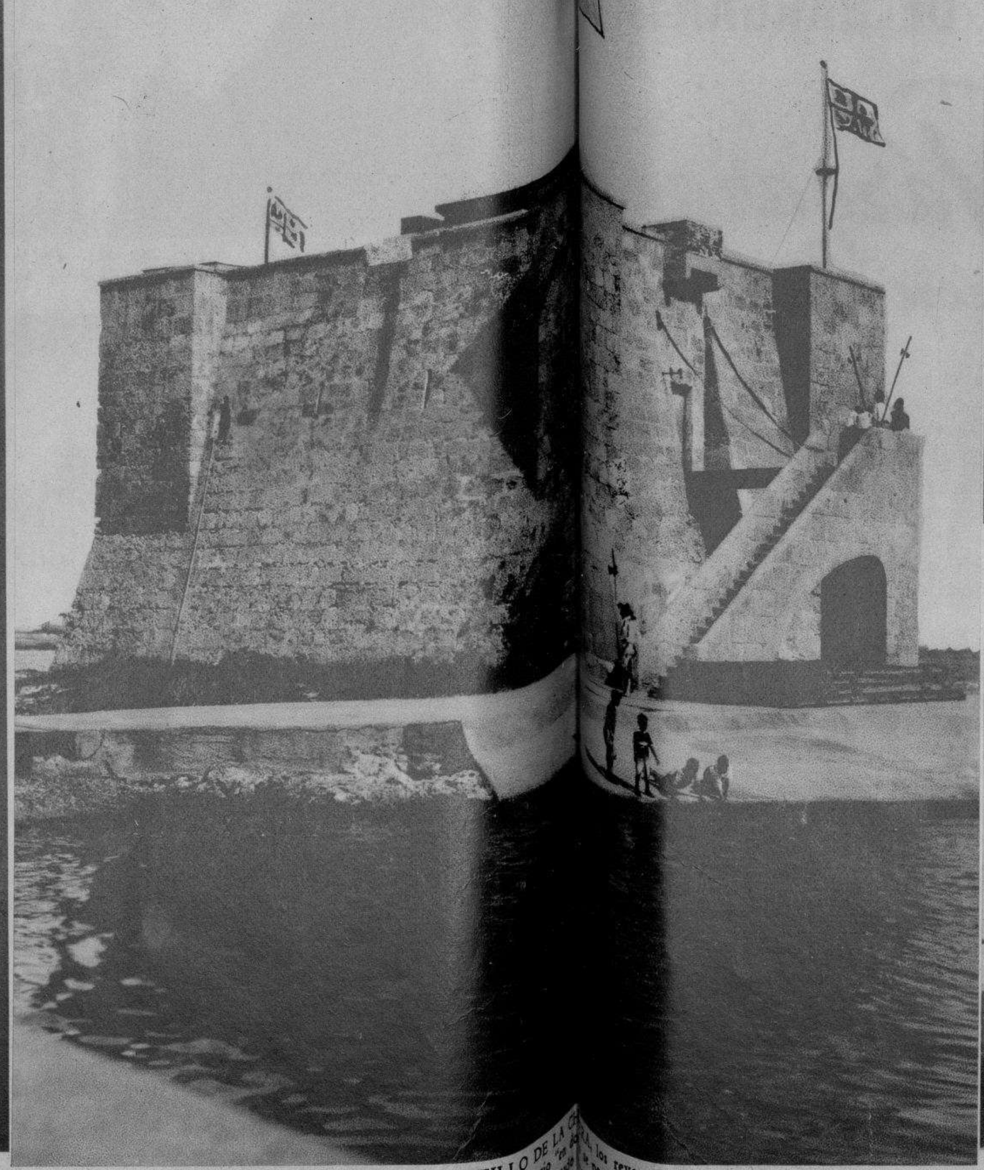

IGUAL AL CASTILLO DE LA [illegible], los reyes de España construyeron miles en aquel su imperio "en d[illegible] se ponía el sol". Era necesario defender lo conquistad[illegible] con tanto heroísmo

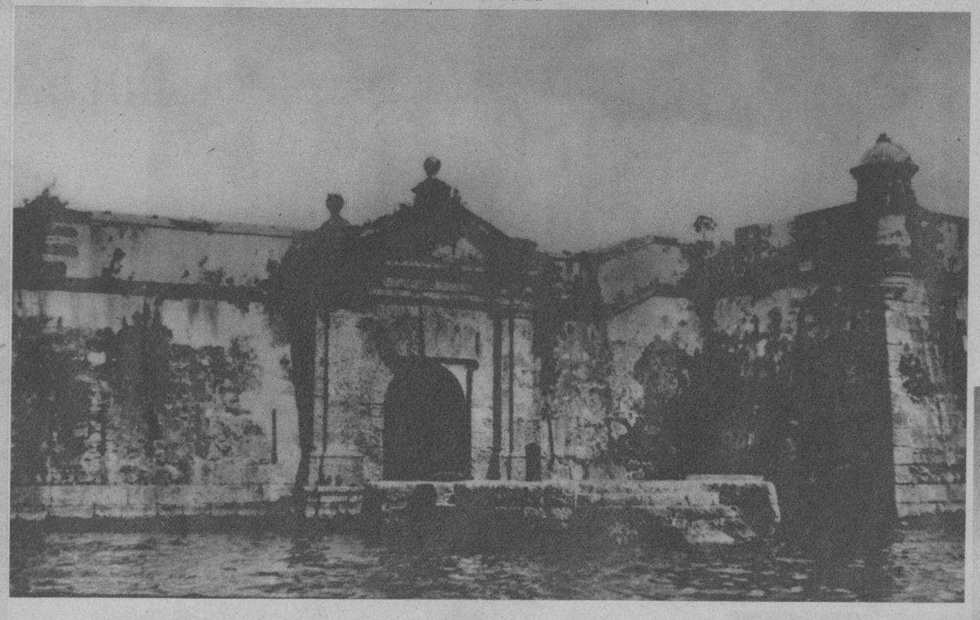

LA PUERTA de San Francisco, en la muralla de Cartagena de Indias, una de las primeras ciudades erigidas en América, a orillas del mar, en una isla de arena, con el oro y la plata del Perú

PUERTA DEL RELOJ, en las murallas de la antigua ciudad de Cartagena de Indias (Colombia), en donde se guardaban los tesoros de oro y plata en espera de la flota del Perú

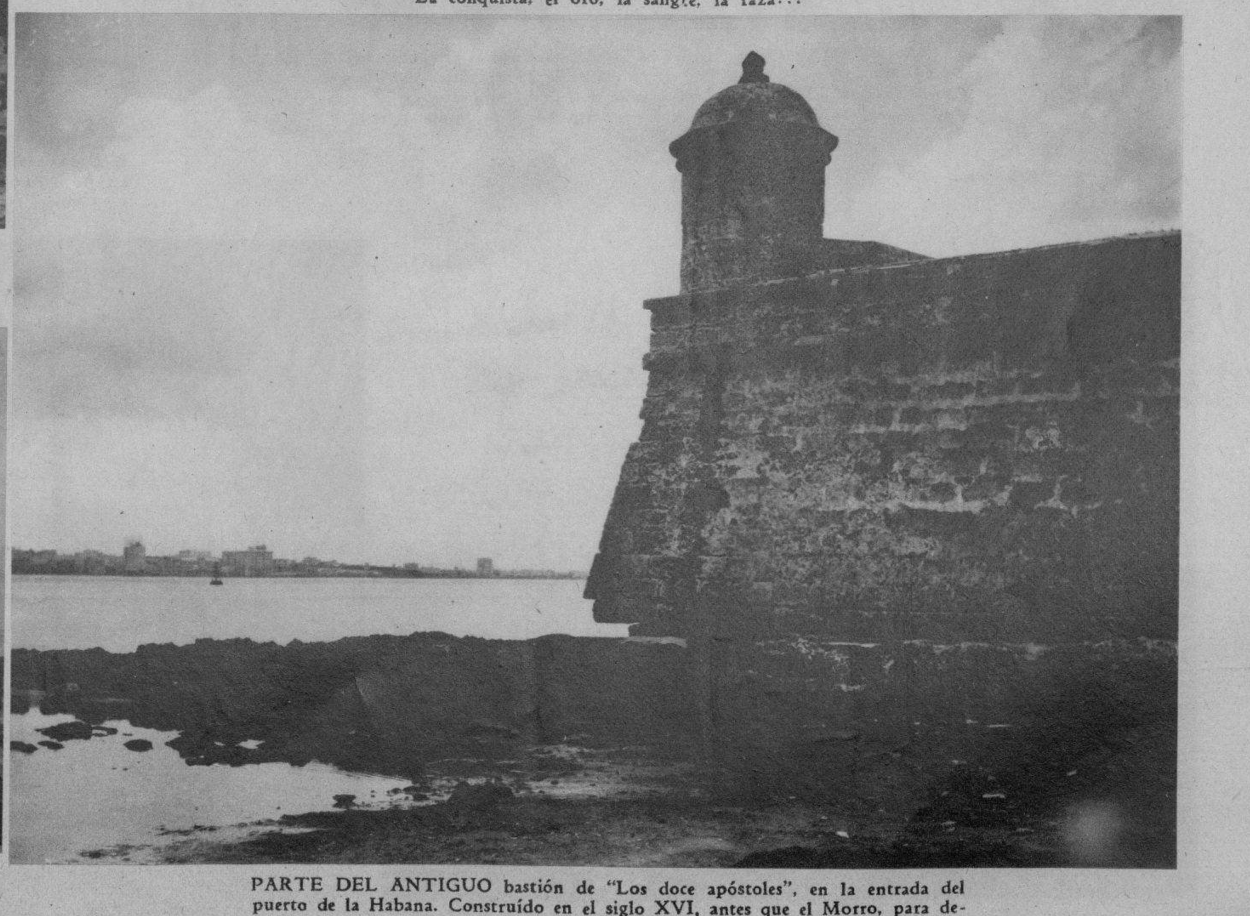

PARTE DEL ANTIGUO bastión de "Los doce apóstoles", en la entrada del puerto de la Habana. Construído en el siglo XVI, antes que el Morro, para defender la ciudad de los corsarios franceses, holandeses e ingleses

M.E.C.D. 2016

CASIMIR INGLES
Petronio
SELECTO ENTRE LO SELECTO
PÍDALO A SU SASTRE
Sobrinos de Nazábal
Murallo 70
Yimportadores de PAÑOS
Anuncios "VICTORIA" • U-5298 • HABANA

EN EL VAPOR "Cristóbal Colón", de la Compañía Trasatlántica Española, embarcó con rumbo a Europa la distinguida dama señora Carmen Muñoz de Almodóvar y su encantadora hija Carmita. La señora Muñoz es la esposa de nuestro inteligente colaborador doctor Francisco Almodóvar (Foto D. M.)

ORDENE SUS CRISTALES EN LA
OPTICA NACIONAL
J. A. ACOSTA Y CIA.
O'REILLY Nº 73 - TEL-M-2400

LOS SALONES del bello edificio que ocupa el Casino Español de Guanabacoa se vieron colmados por las mejores familias de la villa ultramarina. La fiesta tuvo lugar el sábado pasado por la noche (Foto D. M.)

CON GRAN ANIMACION se celebró el pasado domingo el almuerzo organizado por los socios del Club Deportivo Asturias, la simpática institución de recreo habanera. El Deportivo ha venido realizando una serie de mejoras en sus terrenos y casa-club. Mostramos un aspecto de la animada fiesta (Foto D. M.)

CLOSE-UP logrado por nuestro repórter gráfico de un grupo de jóvenes asistentes a la grata fiesta celebrada la noche del pasado sábado en el prestigioso Casino Español de Guanabacoa (Foto D. M.)

MIEMBROS DE LA DIRECTIVA y organizadores de la fiesta bailable celebrada en el Casino Español de Guanabacoa, el sábado por la noche, acto al que concurrieron las mejores familias de la Villa de Pepe Antonio (Foto D. M.)

LA ENCANTADORA Carmita Ortiz, aplaudida "vedette" de espléndida belleza, que hoy celebra su función de beneficio en el Teatro Martí. El programa escogido para este acto está lleno de atractivos. Auguramos un gran éxito a Carmita Ortiz (Foto D. M.)

EL SIMPATICO niño Carlos Víctor Ros, que acaba de cumplir quince meses de nacido. Es hijo de un distinguido matrimonio habanero (Foto D. M.)

PELIGRO
PARA DOLOR DE GARGANTA
HAGA Gárgaras a menudo con Listerine

Los resfriados, la gripe y hasta la pulmonía, tienen a menudo su origen en un simple dolor de garganta.

¡Protéjase! A la primera señal de un dolor de garganta haga gárgaras con el Antiséptico Listerine sin diluir. Tan pronto como se introduce en la boca empieza a destruir los microbios. Mediante pruebas científicas se ha comprobado que reduce el número de éstos hasta un 99 por ciento en 15 segundos.

Pero no tarde en proteger su salud. No espere hasta que ya haya contraido un resfriado o dolor de garganta. Cómprese un frasco hoy mismo y empiece a hacer gárgaras mañana y noche con Listerine. Le agradará también su sabor refrescante y la vigorizante sensación de limpieza y frescura que deja en la boca.

¿Ha probado usted la Crema Dentífrica Listerine? La rapidez con que limpia y su agradable sabor le encantarán.

ANTISEPTICO
LISTERINE

No trate Ud. mismo de curarse un mal grave — consulte con su médico inmediatamente.

Toda persona que desee poseer un cutis suave y aterciopelado debe usar siempre el exquisito Jabon "Hiel de Vaca" de Crusellas
Jery López.

Las envolturas del Jabón de Hiel de Vaca de Crusellas, sirven para participar en el "Octavo Colosal Concurso JABON CANDADO."

M.E.C.D. 2016