1A SECCION

SERVICIO DE ASSOCIATED PRESS. Esta queda autorizada para usar nuestro servicio y noticias de información.

HILO DIRECTO CON NUEVA YORK

DIARIO DE LA MARINA

El DIARIO DE LA MARINA es el periódico más antiguo de Cuba. Fué fundado en el año mil ochocientos treinta y dos.

SERVICIOS ESPECIALES DE ESPAÑA

1A SECCION

AÑO CIENTO DOS.—NUM. 262. ACOGIDO A LA FRANQUICIA POSTAL LA HABANA, SABADO, 20 DE OCTUBRE DE 1934.—SANTAS IRENE Y MARTA. TIEMPO PARA HOY: variable. Chubascos diseminados por el territorio. PRECIO: 5 CENTAVOS

BIBLIOTECA MUNICIPAL - MADRID

EL CICLON NO OFRECE PELIGRO DURANTE EL DIA DE HOY PARA CUBA

HA TERMINADO LA REBELION EN ASTURIAS, AL NO HALLAR RESISTENCIA LAS FUERZAS

Varios empleados del Ayuntamiento detenidos por aparecer cargos contra ellos en el asalto y robo de los ciento cincuenta y siete mil pesos

La Audiencia de la Habana designó juez especial. La policía de New York afirma que ningún pistolero neoyorquino fué el autor del asalto. Continúan las investigaciones del atraco

EN el Departamento de Tesorería Municipal continúan realizando investigaciones en el expediente administrativo ordenado por el Alcalde Municipal; los empleados Maestri y Tapia, designados al efecto, han tomado declaración a todos los colectores y auxiliares de las taquillas recaudadoras del Municipio, sin que hasta el momento existan indicios de haber visto a los asaltantes de la Caja de Caudales, ya que todos han manifestado que no vieron a persona alguna entrar al departamento de Caja o salir de él, que fuese ajena al Ayuntamiento.

NO CONCURRIO AYER UN AUXILIAR DE TAQUILLA

Ha llamado la atención de los empleados del Departamento de Tesorería, y especialmente al propio Tesorero, señor Segundo Curtis, que no haya concurrido ayer a ocupar su puesto de auxiliar de la taquilla número diez, el señor Alberto López Mata, del cual no se tienen noticias, ignorándose si se encuentra enfermo.

EL EMPLEADO QUE NO DIGA DONDE RESIDE, SERA CESANTEADO

Por disposición del Alcalde Municipal el Secretario de la Administración, doctor Domingo Macías, ha hecho circular una comunicación a todos los Jefes de Departamentos, haciendo obligatorio comunicar el domicilio de los empleados. Los que no lo hicieren así, serán cesanteados.

Otros detectives americanos están de acuerdo con la teoría del Teniente Coronel José Pedraza, Jefe de la Policía Nacional, de que el robo se planeó en el mismo Ayuntamiento. Piensan que los empleados de la Tesorería tuvieron conexiones con algunos pistoleros americanos.

IMPRESIONES

QUÉ debe prevalecer en un país en situaciones anormales como las que imperan en Cuba? La defensa del Derecho, como pueden los abogados, o el derecho a la defensa, mantenido por el Gobierno actual mediante la institución de los tribunales especiales para los delitos de los terroristas?

A nuestro juicio, ambas cosas; porque no son incompatibles.

Si el Tribunal Supremo declaró inconstitucionales a los llamados de Defensa, y éstos de ahora, cuya similitud se discute, no son sino apéndices suyos, a la vista está que han de correr análoga suerte. Debemos de resignarnos, entonces, a morir con la cristiana impavidez de los mártires en el Circo? No creemos, francamente, que nuestro caso sea tan aciago, pues existe el recurso de modificar el procedimiento para los delitos de terrorismo, tal como ocurre con los juicios de desahucio, hipotecarios y de divorcio.

Se nos argüirá que si se dejan las sanciones de estos crímenes a los jueces y tribunales ordinarios ocurrirá lo que ya ocurrió, que la rueda de la Justicia parecía de mimbre a fuerza de doblarse al peso de las amenazas.

Pero a esto responderemos que es inconstitucional disponer que determinados delitos conozcan determinados jueces y tribunales, para poder prestarles la protección más eficaz a sus personas y bienes.

Se nos replicará que no obstante esa protección, los encargados de hacer justicia optarán por aplicarla en la forma más suave posible; pero a esa observación contestaremos la de que es imposible el suprimir la inamovilidad del Tercer Poder.

Se nos increpará diciéndonos que esa inamovilidad es sagrada; y nosotros discurriremos que es más sagrada la vida de los ciudadanos, y que esa inamovilidad, por otra parte, es un cuento de camino al que le pondrá fin la Constituyente.

En queriéndose arreglar las cosas, ellas se arreglan, no hay duda. Ahora sí, cuando todos son a tropearlas... pues también se arreglan. Porque entonces se comienza por el camino vedado, pero seguro, de los hechos contundentes.

Creer que una sociedad es un toro de lidia, fácilmente convertido en un acerico, es tan ingenuo como suponer que los **menudos** del Ayuntamiento se los llevaron unos gángsters misteriosos. La paciencia de una sociedad tiene su límite.

Cuando en situaciones como en la que se halla la nuestra, a las autoridades no las dejan actuar, la sociedad actúa por sí. Se remanga los puños de la camisa, se organiza silenciosamente, hace acopio de recursos y ¡adiós terroristas! Porque entonces no se puede dar el caso de que estallen dos bombas en una noche. Dos bombas iguales por los terroristas tendrán el mismo día múltiples repercusiones. El jefecillo de la asociación secreta (?) **La Mano Pavorosa** sabe que una bomba que hizo explosión en el Vedado le rompe a quien vive en Luyanó, los muebles de su sala. El niño gótico, experto en niples, que se alegra cuando escucha una detonación, esa noche se muere de contento al verla en la ventana de su cuarto. Pero se muere de una vez... El sádico y piadoso inductor, directa o indirectamente, de estos crímenes abominables, ya fuere periodista, radio-parlante u orador de barricada, qué oye gozoso cómo a diez cuadras de su domicilio ha estallado el petardo criminal que, a lo mejor, ha destripado a un transeunte o hecho trizas a un niño infeliz que dormía en su cuna, ése verá otro día con horror cómo se lo llevan a él, o a su padre o a su madre a Emergencias.

El que dormía hasta ayer tranquilo, a pierna suelta, cómplice habitual de la cobarde canalla que ataca desde la sombra y siembra el desasosiego y la muerte en el corazón de una ciudad culta, tendrá que pasarse las noches de claro en claro para que los suyos puedan conciliar el sueño reparador.

Y así, de modo automático, finiquitarán los crímenes de esta clase, ya que contra este procedimiento, contundente e infalible, no hay recursos de inconstitucionalidad ni ningún otro, pues no se viola ningún principio jurídico.

Pero ¿es lógico y edificante dejar que las cosas lleguen al extremo de que la sociedad se vea impelida a ponerse en camiseta y bomba en mano para defender su derecho a vivir una vida civilizada?

¿No es más confortador saber que el Estado no es impotente para reprimir unos delitos tan abominables?

El Alcalde no dijo ayer nada sobre el asalto

Pero volvió a prometer noticias. El Tesorero y el sub-Tesorero fueron presos en el Municipio

Desde muy temprano concurrió ayer al Ayuntamiento el doctor Miguel M. Gómez, Alcalde Municipal, celebrando extensa entrevista con el Secretario de la Administración, doctor Domingo Macías, y con el Jefe del Departamento de Impuestos, señor Valentín Díaz.

Manifestó el doctor Gómez Arias, a los repórters que continuaba en el misterio el asalto a la Tesorería del Ayuntamiento, nuevamente prometió que tan pronto tuviese alguna noticia, comunicarla.

JUEZ ESPECIAL EN LA CAUSA

La Sala de Gobierno de la Audiencia de la Habana ha dispuesto que se haga cargo de las actuaciones del robo de 157.000 pesos en el Ayuntamiento, el doctor Miguel A. Busquet, Magistrado de ese Tribunal, como Juez Especial.

A última hora de la tarde, el Juez Especial recibió un pliego del Alcalde Municipal, donde da cuenta de las resultas de sus actuaciones administrativas en el hecho que se investiga.

Por disposición del Jefe de la Policía Nacional, el Teniente Cortés, de la Sección de Investigaciones, procedió ayer, nuevamente, al arresto de los señores Carlos Quintero, Subtesorero del Ayuntamiento; Segundo Curti, Tesorero, y de un hermano de éste, nombrado Bautista, que no es empleado del Municipio, los que serán presentados en la mañana de hoy ante el doctor Busquet, con un documentado informe que al efecto remitirá el Teniente Cortés.

NO SON NEOYORQUINOS

NUEVA YORK, oct. 19. (AP).—La policía de la ciudad de Nueva York dice que los ladrones que se llevaron $157,000 del Ayuntamiento de la Habana, posiblemente sean pistoleros americanos, pero niegan terminantemente que sean pistoleros neoyorquinos.

«Tan pronto como nos enteramos del robo hicimos un examen de los pistoleros que creemos capaces de tal cosa. Todos se hallan en los Estados Unidos y a buen recaudo. Podemos afirmar que los pistoleros que realizaron el robo en la Tesorería del Ayuntamiento de la Habana no son de la ciudad de Nueva York».

Con respecto al robo de la Habana, el comisionado Lewis J. Valentine, de la Policía de Nueva York, no ha querido hacer declaraciones.

Varios de los detectives manifestaron estar convencidos de que los ladrones son cubanos, y que se apoderaron solamente de los billetes americanos porque tendrían preparado escapar a los Estados Unidos. Suponen que los ladrones serán detenidos, eventualmente, en alguna ciudad del Sur de los Estados Unidos.

SE INICIO ESTA MADRUGADA LA COMPETENCIA DE VEINTE AVIONES LONDRES-MELBOURNE

Los famosos esposos Mollison, los primeros en arrancar. Los Estados Unidos estarán representados por cinco aviones en esta competencia. Los reyes de Inglaterra visitan el aerodromo

Por OSCAR LEIDING.
(Corresponsal Especial de The Associated Press.)

AERODROMO DE MILDENHALL, Inglaterra, octubre 19. (AP.)—Dispuestos a recorrer una distancia de cerca de 12.000 millas, aguardaban en esta base aérea esta noche a que rompiera el alba, veinte aviones de gran porte, que se preparan, en una competencia sin paralelo, saltando montañas, quebrantando distancias marítimas y volando la quietud de los desiertos, a volar de Londres a Melbourne, en Australia.

Una avería que a última hora sufrió el avión del coronel James C. Fitzmaurice, «Irish Swoop», construído en los Estados Unidos, impidióle llenar los requisitos de la inscripción, retirándose el atrevido piloto de las competencias. Media hora después de indicarle el «Aero Club», que no era posible aceptar las condiciones que él exponía, no objetó más y comenzó a correr los trámites para descargar de la máquina de 8.000 a 5.400 libras, que es el máximo que para los aviones de carga aceptan las autoridades de la Secretaría de Comercio de los Estados Unidos. Pese a las dificultades, aunque no participe en las carreras, intentará el vuelo de Londres a Melbourne.

Los esposos Mollison serán los primeros en arrancar, siguiéndoles luego, cada cuarenta y cinco minutos, los restantes aviadores. Después de ellos van los norteamericanos coronel Rescoe Turner y Clyde Pangborn. Los restantes norteamericanos que figuran en el conjunto de las competencias son: Mis Jacqueline Cochran y Wesley Smith, que salen en el noveno turno, y John H. Wright y John Polantio, que parten en el décimo.

La tensión que existía por ser víspera de la partida, quebrantóse con la alegría de ver llegar al Príncipe de Gales, a poco de marcharse los Reyes Jorge y María de Inglaterra.

Uno de los últimos en anunciar que se hallaba listo a la partida, fué el piloto de la máquina de Miss Cochran, Smith.

Después de 24 horas de ajetreo, los mecánicos acabaron de arreglar el avión de Cathcart Jones y Ken Walker, que sufrió una avería durante las pruebas.

Smith manifestó que ha tomado las precauciones todas para no correr el albur de ir a dar con el aparato y sus huesos en una espesura italiana. Para contrarrestarlo, llevan un cometa, que elevarán en caso de ser necesario, para hacer señales indicativas de su presencia cuando los vayan a buscar, si pierden el camino.

Contando los pilotos, copilotos, operadores de radio, navegantes y pasajeros, participarán cuarenta y ocho personas en las competencias. El mayor avión que se ha inscripto es el K. D. Parmentier, que llevará tres pasajeros, Thea Rasche, P. M. Gillizien y R. J. Dominie, este último residente en el Brasil, amén de la tripulación compuesta de dos personas.

Además de los tres aviones norteamericanos tripulados por nativos de los Estados Unidos, la Unión se encontrará representada en las competencias por los aviones de Parmentier y Jim J. Woods, de Australia, cuyas máquinas son obra de la industria americana.

Woods aguardaba un cablegrama de Washington en que se le autorizará a poner 60 galones más de gasolina en los tanques.

Las esposas y parientes de los aviadores procuraron llevárselos temprano del aeródromo con objeto de que se hallaran en condiciones ventajosas de descanso al emprender la aventura.

Se espera que fuera del palenque de arranque haya por lo menos 20.000 espectadores.

He aquí los handicaps fijados de acuerdo con la distancia semicircular de 12.134 millas que hay que cubrir:

Lieut. Hansen. Tiempo, 108 horas 48 minutos; C. J. Melrose, 107 horas 43 minutos, 48 segundos; Lieut. G. Shaw, 106 horas, 40 minutos, 12 segundos; H. L. Brook, 103 horas, 13 minutos, 12 segundos; comandante Mac Gregor, 102 horas, 7 minutos, 48 segundos; J. D. Hewett, 87 horas, 54 minutos; D. E. Stodart, 87 horas, 37 minutos, 12 segundos; R. Parker, 85 horas, 51 minutos; C. N. Hill, 83 horas, 56 minutos, 24 segundos; John H. Wright, 79 horas, 57 minutos; K. D. Parmentier, 73 horas, 16 minutos, 48 segundos; C. D. Bennett, 69 horas, 17 minutos, 24 segundos; O. Cathcart Jones, 67 horas 21 minutos, 36 segundos; C. W. A. Scott, 67 horas, 21 minutos; Mr. and Mrs. J. A. Mollison, 67 horas, 21 minutos; Capt. T. Neville Stack, 66 horas, 45 minutos, 36 segundos.

El tiempo máximo de handicap concedido para la carrera de distancia se basa en el record de 113.19 millas por hora en handicap, existiendo una máquina la del capitán Stack, que en las pruebas hizo 184.44.

ULTIMA HORA

LONDRES, octubre 20. (Sábado.) (AP.).—A las 6 y treinta minutos de esta madrugada se elevaron los aviones que compiten en la carrera aérea, Londres-Melbourne.

Miss Jacqueline Cochran, prototipo de la mujer moderna, ha abandonado la tranquilidad de su hogar para lanzarse a una aventura sin igual. Inscripta en la competencia aérea Londres-Melbourne, con un recorrido de 12.000 millas, se muestra segura del triunfo, que será uno más en los anales de la aviación norteamericana. Los ojos del mundo se posan en estos instantes en Miss Cochran, joven aviatriz que les disputa la gloria a los más famosos pilotos del aire.

EL GOBIERNO PIDE A LOS CUBANOS COOPEREN PARA CELEBRAR LAS ELECCIONES

El Gobierno hace una breve reseña de su administración y dice que el Código Electoral ofrece todo género de garantías. «No puede prolongarse el ciclo revolucionario»

Anoche, al terminar la sesión del Consejo de Secretarios, le fué entregada a los periodistas la siguiente nota:

AL PUEBLO DE CUBA

El Gobierno Provisional, con vista del desenvolvimiento de los trabajos del Censo de electores y al promulgar el Decreto-Ley Electoral, preparando en esta forma el restablecimiento de la normalidad política, se complace en dirigirse al pueblo de Cuba, para exponerle, sintéticamente, la forma en que ha venido realizando los puntos fundamentales de su Programa y para recabar el concurso de todos a fin de dar feliz término a la obra reconstructiva que se está efectuando y hacer que la voluntad popular pueda manifestarse, libremente, por medio de los comicios.

Los puntos fundamentales que el Gobierno, desde su instauración, se propuso llevar a la práctica, inspirado—como corresponde—en el bien de la República, fueron los siguientes:

Primero: Mantenimiento del orden y afianzamiento del principio de autoridad.

Segundo: Restablecimiento económico del país.

Tercero: Mejoramiento de las condiciones de vida del empleado, del obrero y de la sociedad en general.

Cuarto: Mantenimiento de la integridad de nuestra soberanía, vigorizando nuestra posición internacional, y

Quinto: Celebración de las elecciones bajo un régimen de imparcialidad absoluta y con plenas garantías para todos los ciudadanos.

Desde el punto de vista de orden público, es necesario recordar las condiciones en que este Gobierno asumió el Poder. Sin un servicio de policía debidamente organizado, con una serie de huelgas de importancia que amenazaban paralizar la vida del país, bajo el imperio del terrorismo en todas sus manifestaciones, en medio de un estado de perturbación y de caos, el Gobierno comenzó a desenvolverse y a sortear todos los obstáculos. Podrá decirse que ha sido débil; podrá afirmarse que ha tenido vacilaciones. Pero es que el Gobierno tiene la conciencia de la hora que nuestro país está viviendo. No se derrumba una Tiranía sin que se produzca un estado de confusión y de extralimitaciones. Muchos de los más celosos defensores del régimen caído se mezclan entre los verdaderos revolucionarios, y protestan de todo para significarse. Organizaciones que permanecieron mudas en la época de la Tiranía o que se crearon cuando ya se había derrumbado ésta, atacan toda medida que se ponga en práctica, por beneficiosa que sea, porque necesitan adquirir relieve. Muchos delincuentes comunes se aprovechan de la situación para medrar a su amparo. Elementos extranjeros, en consorcio con perturbadores de oficio, realizan toda clase de actos para subvertir el orden social. Y en suma, la agitación se trata de mantener por distintos factores para favorecer personales intereses o para destruir los principios democráticos que encarnan el sentimiento nacional.

Ese estado de cosas no debe ser reprimido, salvo caso de necesidad, por los procedimientos de la extrema violencia. Pero es indispensable que cada persona se vaya manteniendo dentro de la esfera de acción que las leyes le señalan. Para ello ha sido preciso ir actuando quizás con cierta lentitud pero con firmeza, y es indiscutible que el Gobierno ha logrado que la situación haya mejorado extraordinariamente. En ese sentido, seguirá su marcha, actuando con serenidad y con energía, porque entiende que no puede prolongarse más el ciclo revolucionario. Ha llegado la hora en que la propia felicidad de nuestro pueblo, la existencia misma del Estado, reclaman una actuación definitiva, y el Gobierno realizará todos los esfuerzos que sean necesarios para que se mantenga la paz y el orden, y se respeten todos los derechos legítimos, protegiendo debidamente la vida, la hacienda y el honor de los que viven en nuestro territorio.

La concertación del Tratado de Reciprocidad con los Estados Unidos de América, es un éxito de gran trascendencia. Las consecuencias beneficiosas son verdaderamente excepcionales, y ya comienzan a sentirse los efectos de la concertación de ese Tratado. El Gobierno, pues se siente satisfecho en cuanto a esta obra ,que de modo tan eficiente contribuirá al restablecimiento económico del país, y espera—seguro—el fallo favorable de la sociedad cubana.

Con respecto al mejoramiento de las condiciones de vida del empleado, del obrero y de la sociedad, basta recordar la época de la Tiranía pasada. El empleado público tenía asignado un sueldo mezquino, ridículo, irrisorio, y lo cobraba muy de tarde en tarde. No se le guardaba consideración alguna, y los continuos reajustes presupuestales ponían en una situación angustiosa a gran número de familias laboriosas y honorables. Al jubilado no se le abonaba nunca el importe de sus jubilaciones. Y el obrero, en medio de la situación reinante, arrastraba una vida miserable, trabajando—cuando encontraba trabajo—de sol a sol, para ganar un jornal tan ínfimo que no le alcanzaba ni para atender a sus más perentorias necesidades.

El Gobierno ha aumentado en proporción muy apreciable, los sueldos de los empleados públicos; está realizando obras de beneficio general, en las que está utilizando gran número de desocupados a quienes remunera en forma razonable, y ha dictado y seguirá dictando, las disposiciones pertinentes para evitar la explotación de los obreros, a fin de que disfruten de jornales que resulten equitativos y que vayan aumentando a medida que mejore la situación económica del país.

El cuarto punto fundamental realizado por este Gobierno y que le ha servido de honda satisfacción, es la derogación de la Enmienda Platt. Ello vigoriza nuestra situación internacional, y al propio tiempo será un factor psicológico de extraordinaria importancia en cuanto a nuestro desenvolvimiento futuro, ya que nuestro pueblo, en lo adelante, libre de toda limitación, actuará con la conciencia de su propio valer, como dueño y señor de todas sus determinaciones.

En estos instantes el Gobierno está empeñado en la realización del quinto punto fundamental de su Programa: la celebración de las elecciones. Con ese motivo se está confeccionando el Censo electoral y la prueba indiscutible de la buena fé y de la imparcialidad del Gobierno está precisamente en el Decreto-Ley del Censo Electoral. Véase que el Gobierno no tiene intervención alguna en la formación del Censo: no nombra un enumerador, un agente, un inspector, un empleado. El mismo Tribunal Superior Electoral que fué designado en la época del Presidente doctor Ramón Grau San Martín, es el que tiene a su cargo todas las labores del Censo, con absoluta autonomía, y el Director de ese Censo lo es un Magistrado del Tribunal Supremo, que no ha hecho política nunca, y que fué designado para el cargo de Magistrado, por el propio Presidente doctor Grau San Martín. No se puede, por tanto, ofrecer una mayor demostración de imparcialidad.

Al promulgarse el Decreto-Ley Electoral, se ofrecen todas las garantías al electorado para que pueda manifestarse libremente. Ese Decreto-Ley brinda toda clase de facilidades en cuanto a la organización de los Partidos Políticos y lleva su liberalidad a tales extremos que permite a los grupos de 500 electores presentar candidaturas de Delegados a la Convención Constituyente.

El Gobierno tiene el firme propósito de celebrar unas elecciones que sean modelos de imparcialidad. A ese fin está dispuesta a dictar las medidas que sean necesarias para que todo ciudadano tenga la protección debida en el ejercicio de su derecho y para que no se mixtifique la verdad electoral.

Ante la grandiosidad de esta obra, el Gobierno hace un llamamiento a los cubanos de buena voluntad, para que presten su concurso a fin de que las elecciones puedan celebrarse con la necesaria normalidad. Considérese lo que ha de significar para el porvenir de nuestra Patria la trasmisión de los Poderes del Estado a quienes representan la verdadera soberanía popular. Será este un hermoso espectáculo, un hecho que consolidará la República y salvará los principios de la verdadera Revolución.

La Habana, 17 de octubre de 1934.

Las huestes leales se apoderan de la región más abrupta que hay en la provincia de Oviedo

Los revoltosos se van entregando a medida que avanzan las tropas. La Directora General de Beneficencia, Clara Campoamor, ha salido de Madrid para hacerse cargo de todos los huérfanos

MADRID, octubre 19. WP.—El Ministerio de la Gobernación, con fecha de hoy ha confirmado que la rebelión de Asturias se puede dar ya por terminada, pues las huestes leales se han apoderado de la región más abrupta de la provincia de Oviedo, en donde todavía intentaban hacer resistencia los mineros contumaces en la sedición.

En la zona de Mieres, han penetrado ya las fuerzas del Gobierno. La Pola de Lena, Grado, Langreo y La Pola de Siero, han caído en manos de las tropas del general López Ochoa, el cual constantemente recibe a emisarios del campo rebelde, proponiendo la rendición. El general Bosch, que estaba al mando de las huestes que venían operando en la provincia de León, ha tomado el mando de las tropas que ahora avanzan sobre el corazón de la zona minera.

Informa el Ministro, que "la rebelión de Asturias ha terminado sin un epílogo sangriento".

De acuerdo con los informes que los jefes de las fuerzas que persiguen a los sediciosos han cursado al Gobierno, la rebelión puede darse ya por terminada. Los revoltosos se van entregando a medida que las tropas avanzan.

UNA CONFERENCIA IMPORTANTE

MADRID, octubre 19. WP.—Ha salido para Oviedo, a hacerse cargo de los huérfanos de los militares, civiles y revoltosos, de la rebelión de Asturias, la Directora General de Beneficencia, Clara Campoamor, con plenos poderes para custodiar a los pequeñuelos que han quedado sin padres durante la guerra civil.

Para atender a las necesidades de la población civil han celebrado una conferencia los ministros de Gobernación y Guerra, acordando facilitar al general López Ochoa cuantos elementos, personal y material precise, para la reorganización de los servicios municipales, administrativos y de transportes en Asturias.

El Ministro de la Gobernación ha expuesto que espera el inmediato restablecimiento de todas las comunicaciones entre Asturias y el resto de España. Esto contribuirá a que se faciliten a los necesitados los auxilios que se requieran.

(INFORMACION COMPLEMENTARIA EN LA PAGINA ONCE)

Gerardo Machado pide garantías al Gobierno Dominicano y éste le reitera que será protegido

Se prohibió desembarcar a ocho estudiantes cubanos que fueron en el «Cuba» a S. Domingo

SANTO DOMINGO, octubre 19. (AP)—El ex Presidente de Cuba, Gerardo Machado, con conocimiento de la existencia de un complot contra su vida, se ha dirigido a las autoridades dominicanas pidiéndoles que garanticen su seguridad personal.

El exilado cubano, que reside en este país desde julio, informó a los departamentos de Estado, Interior y Guerra y a las autoridades de policía que ha recibido noticias de la Habana en las cuales se le dice que su vida corre peligro, y solicita protección.

El Gobierno ha contestado que está dispuesto en todo tiempo a proteger a los extranjeros residentes en Santo Domingo y que no permitirá que ninguna persona sea objeto de ataques.

Las autoridades dominicanas han manifestado que creen haber evitado un atentado contra el ex Presidente de Cuba, cuando se negaron a autorizar ayer el desembarco de ocho estudiantes de la Universidad de la Habana, cuyos nombres no se han dado a la publicidad. Los ocho estudiantes llegaron al puerto de Plata a bordo del vapor «Cuba».

EMBAJADA DE ESPAÑA

NOTA OFICIAL

La Embajada de España se complace en hacer público que carecen de todo fundamento los rumores circulados sobre la renuncia del Señor Presidente de la República Española, llamando la atención sobre la conveniencia de acoger con grandes reservas ciertas informaciones tendenciosas.

La Habana, 18 de octubre de 1934.

Miguel ESPELIUS,
Encargado de Negocios a. i.

(VEA EN LA PAGINA TRES LOS ACUERDOS DEL CONSEJO DE SECRETARIOS)

SUMARIO DE ESTA EDICION

	Páginas.
Anuncios Clasificados	15-16-17
Audiencia	9
Cables	8-10-18
Cables de España	11
Caricatura (Por Mariano Miguel)	3
Cartel del día. (Teatros y cines)	6
Católica. (Cultos para mañana e información general)	16
Columna Editorial	3
Consejo de Secretarios	3
Crónica Habanera. (Social)	5-7
Crucigramas	4
Defunciones	7
Ejército Constitucional	2
Escenario y pantalla. (Crítica)	6
Guanabacoa al Día	7
Habaneras	4
Hacienda	3
Juzgados de Instrucción	5
Mataneras	4
Mercantil	14-15
Municipio	9
Noticias de los Juzgados de Primera Instancia (Vida civil)	9
Obras Públicas	9
Pasajeros por la vía aérea	6
Política	15
Puerto	8
Sanidad	2
Secretaría de Educación	2
Secretaría del Trabajo	2
Sociedades españolas	8
Sports	12-13
Telegráficas	8
Tribunal de Sanciones	9
Viboreñas	5
LECTURAS	
Armonías, (por Gustavo E. Urrutia)	2
Asociación Nacional de Propietarios, (por P. A. Bonet)	2
Bromas y Veras, (por Joaquín Aristigueta)	10
Crematística, (por Luis V. de Abad)	4
De Día en Día, (por Tartarín de Tarascón)	10
Diálogos rústicos, (por Gabriel Campa)	9
Estampa de mar y tierra, (por Mercedes Valero de Cabal)	11
Inventos, innovaciones y curiosidades	4
La política de Polonia, (por Gilbert Redfern)	18
Por la libertad del trabajo, (Por León Ichaso)	11
Seamos justos, (por Faustino González)	9
Vida Mundial, (por Tiburcio Castañeda)	18

CARECE AUN DE FUERZA LA PERTURBACION

Se hallaba anoche cerca de Gran Caimán. Probablemente cruce sólo como perturbación

HOY se cumplen exactamente 8 años de la desoladora visita de un huracán 20 de octubre de 1926. Esta efemérides obliga a aumentar los temores del ciclón que se está formando al sur de Cuba, del cual hay muy pocos datos ciertos, puesto que este año—ya lo hemos repetido—no hay observador en la isla de Swan, ni se ha establecido el observador en Gran Caimán, dependiendo nuestras observaciones de la eventual existencia de algún barco en la zona afectada.

Los cálculos permitían anoche suponer situada la perturbación en las inmediaciones de Gran Caimán, moviéndose lentamente.

Durante el día de hoy no hay peligro probable. Este dependerá de la intensidad que adquiera el meteoro, pues es casi seguro que cortará la Isla por su mitad occidental.

Nos inclinamos a creer, sin embargo, que no alcanzará fuerza huracanada y que cruzará como simple perturbación, produciendo lluvias y vientos fuertes.

ULTIMA NOTA DEL OBSERVATORIO NACIONAL

El Observatorio Nacional nos dió anoche, a las 11, por teléfono la siguiente nota:

—La perturbación ciclónica incipiente del Mar Caribe se halla esta noche en las inmediaciones de Caimán Grande, hacia el sur de esta isla. Su intensidad central no es conocida por carecer de las observaciones de ese lugar, y su movimiento es lento. Como se dijo en la nota del mediodía, solamente en caso de desarrollarse, es decir, en caso de pasar el meteoro de la fase de perturbación a la de ciclón, habría peligro para Cuba.—(Fdo.) MILLAS.

NOTA DE LMEDIODIA

Las bajas presiones relativas del Mar Caribe occidental se han intensificado y existe hoy un centro de perturbación incipiente a unas cien millas o poco más al sudeste de Caimán Grande. Si se desarrollase sería peligroso para Cuba, considerando su posición y la época. En el Golfo de Méjico, mitad oriental de los Estados Unidos y Atlántico, al sur de las Bermudas, hay buen tiempo y altas presiones.

Pronóstico para el sábado: Tiempo variable, vientos del nordeste en mitad occidental, moderados a frescos y del este al sur en la oriental, moderados. Chubascos a intervalos diseminados por el territorio.—Observatorio Nacional.

OBSERVATORIO DE BELEN

OBSERVATORIO DE BELEN, octubre 19. A las 10 p. m. **DIARIO, Habana.**—Mañana se cumplen 8 años de la horrorosa tragedia sufrida por nuestras tres provincias occidentales, arrasadas por el furioso huracán del 20 de octubre de 1926. ¿Quién no recuerda con horror las escenas de muerte y destrucción de aquel día memorable? El principio de aquella horrible tragedia tuvo lugar en esta misma noche, y las escenas fueron creciendo en horror y frenesí de hora en hora, toda la mañana siguiente, quedando nuestros campos y ciudades en espantosa ruina y desolación.

A la hora en que escribimos estas líneas, aquella noche estaba la Habana como reo en capilla esperando la llegada del verdugo.

También esta tarde en la Habana mucha gente pasó horas de terror e intensa alarma. La ansiedad se revelaba en las llamadas angustiosas e incesantes al Observatorio—por teléfono—, al sentir los recios chubascos y las fuertes rachas que se sucedían a intervalos, como si fuesen preludios precursores del huracán.

El aspecto del tiempo era, en verdad, muy parecido al de la tarde que precedió al gran huracán del 26. Por fortuna, las observaciones recibidas durante la tarde nos permitían tranquilizar a cuantos preguntaban por la frase grata a sus oídos: «No hay peligro».

En efecto, hasta ahora no ha llegado a formarse el ciclón, aunque las condiciones del tiempo al Sur de Cuba siguen siendo inseguras y con indicios sospechosos.

Desde luego, por esta noche y mañana no hay nada que temer.—(Fdo.) Manuel Gutiérrez Lanza.

PRECAUCIONES EN SANTIAGO DE CUBA

SANTIAGO DE CUBA, octubre 19. **DIARIO, Habana.**—Desde esta mañana la ciudad se encuentra bajo los efectos de fuerte temporal; grandes aguaceros con viento se suceden. Los bomberos están acuartelados para acudir a los barrios bajos de la población, donde el agua sube y donde se esperan inundaciones.

INFORMA EL R. P. VIÑAS

El R.P. Viñas, Director del Observatorio del Colegio Dolores, ha anunciado que la perturbación ciclónica se encuentra al Oeste de Jamaica y al Sudeste de la Isla Gran Caimán, y entrará entre Manzanillo y Santa Cruz del Sur, para salir por Puerto Padre. Anuncia, también, que el temporal pasará con mayor intensidad por esta ciudad mañana antes del mediodía, sin que haya peligro alguno, hasta ahora.—GARCIA, Corresponsal.

UN PETARDO

En Rodríguez entre Reforma y Guasabacoa, residencia de un señor apellidado Reina, fué colocada junto a la ventana de la casa, un petardo, que al hacer explosión produjo desperfectos en la misma y en las lucetas.

M.E.C.D. 2016

ARRESTADOS LOS AUTORES DEL ATENTADO DINAMITERO AL CINE "HOLLYWOOD" DEL VEDADO

DIARIO DE LA MARINA

Fundado en 1832

Dirigido hasta 1919 por D. Nicolás Rivero y Muñiz

OFICINAS: HABANA, PRADO 103.—NEW YORK: Joshúa B. Powers Inc. 220 E. 42nd. St.

Editado por la Cía. DIARIO DE LA MARINA (S. A.) cuyo programa consiste «en la defensa de los intereses generales y permanentes de la Nación cubana, de los especiales de la Colonia española establecida en la misma y de la unión y armonía entre los diversos elementos que conviven en el país».

—Art. 1o. de los Estatutos.

Teléfonos del Diario

Dirección . . . M_3577
Administración . M_7911
Suscripciones . M_7911
Quejas M-7911
Clasificados . . A_3333
Jefe Redacción . A_3205
Redacción . . . M-7913
Sports . . . . M_7912
Agcia. Marianao FO_7380
» Guanabacoa XO_1584

PRECIOS DE SUSCRIPCION AL «DIARIO DE LA MARINA»

Habana y Provincias

Mes . . . $ 1.20
Trimestre . » 3.25
Semestre . » 6.25
Año . . . »12.00

Extranjero

Trimestre . $ 4.25
Semestre . » 8.00
Año . . . »15.00

Edición Dominical (Para el extranjero solamente)

Semestre . $ 2.00
Año . . . » 5.00

Fueron declarados cesantes 15 empleados de Comunicaciones, acusados de alterar el orden

Son los responsables de los sucesos de ayer en la Secretaría. Declara el Secretario de Comunicaciones que está obligado a librar a los empleados de los elementos que les perturban

El doctor Gabriel Landa, Secretario de Hacienda e interino de Comunicaciones, dictó ayer una resolución a virtud de los sucesos ocurridos en la mañana del jueves en las oficinas de Correos y Telégrafos de la Habana.

Los graves incidentes que se produjeron en el edificio de Comunicaciones y que pudieron tener fatales consecuencias, determinaron al Secretario Landa a tomar medidas de prevención y por las cuales declara cesantes a los empleados que aparecen como promotores de disturbios y campañas para provocar huelgas y otro género de conflictos que pugnan con la buena marcha del Departamento.

En Palacio, anoche, el doctor Landa hizo entrega a los repórters de la copia de su resolución concebida en los siguientes términos:

«Por cuanto: El artículo 50 de la Ley del Servicio Civil, en su inciso séptimo, incluye entre las obligaciones de los funcionarios y empleados la de abstenerse en el desempeño de su cargo de toda intervención directa o indirecta a favor o en contra de algún Partido o candidato; y en su conducta pública y particular, de todo acto que desdiga de la compostura, respeto a sus superiores jerárquicos y circunspección que exige el servicio público; ateniéndose a ese efecto, a los Reglamentos y Circulares que se dictaren por autoridad competente.

Por cuanto: La propia Administración Pública en el desenvolvimiento de su gestión, ha establecido una distinción claramente definida y generalmente aceptada, entre sus funciones políticas y las meramente administrativas, de suerte que las primeras recogen y reflejan las orientaciones programáticas de los núcleos, partidos o agrupaciones que ocupan el Poder, y las segundas marchan de conformidad con las normas preestablecidas por las Leyes y Reglamentos y encuentran la máxima garantía de su efectivo cumplimiento en la disciplina interior de las oficinas del Estado, es decir, en el positivo reconocimiento de las relaciones de dependencia y obediencia establecidas en la jerarquía administrativa.

Por cuanto: El Secretario que provee más que en la misma letra y espíritu de las Leyes y Reglamentos, ha tratado siempre de apoyar su autoridad en principios de equidad y justicia, que hasta ahora han presidido definidamente su gestión en la Secretaría de Comunicaciones, donde tales orientaciones han encontrado la más eficaz cooperación, como lo prueba la satisfactoria solución de los problemas que recientemente confrontó esta dependencia del Estado.

Por cuanto: Además de la responsabilidad legal en lo referente al mantenimiento de la disciplina administrativa, que pesa sobre el que provee, hay otra responsabilidad de índole moral, derivada de esos sentimientos de compañerismo y generosa cooperación que vinculan a los funcionarios y empleados de la Secretaría de Comunicaciones entre sí y con el que tiene el honor de ocupar interinamente el más elevado cargo de dicho Departamento, responsabilidad que obliga al que provee no sólo a establecer la necesaria distinción entre los empleados que se consagran estrictamente al cumplimiento de su deber y aquellos que se apartan de él, sino a librar a los primeros de las molestias y peligros que para ellos implica la conducta desordenada de los segundos.

Por cuanto: De las minuciosas investigaciones practicadas por el que provee, resulta que los señores Arnaldo Escalona, Silvio Salazar, Santiago Otis, Alberto Rodríguez, Rafael Rodríguez, Jaime Bussot, Enrique Pooll, Hipólito Spíndola, Jesús Acción, Jesús Arroyo, Víctor Pina, Rodolfo Rodríguez, José Blanco, Francisco Crespo Molina y Alfonso Fraga, entre otros, lejos de atender al cumplimiento de sus deberes administrativos se dedican a propagar entre los empleados de su departamento ideas políticas y sociales en abierta pugna con el régimen social y político sobre que descansa la República, y han llegado en su exaltación sectaria al extremo de aconsejar y hasta exigir provocando riñas y escándalos a los empleados de la Secretaría de Comunicaciones, el abandono de sus deberes administrativos, para sumarse a movimientos huelguísticos completamente ajenos al interés clasista del personal que presta sus servicios en dicha Secretaría.

Por cuanto: El artículo I del Decreto-ley número 174 de 27 de abril de 1934, deja en libertad al Secretario correspondiente para decretar la cesantía de los empleados de la categoría de los mencionados y toda vez que la culpabilidad de los mismos ha sido completamente comprobada en la investigación practicada.

Por tanto: En uso de las facultades que me confieren la Ley y los Reglamentos, resuelvo:

Dar por terminados los servicios de los señores Arnaldo Escalona, Silvio Salazar, Santiago Otis, Alberto Rodríguez, Rafael Rodríguez, Jaime Bussot, Enrique Pooll, Hipólito Spíndola, Jesús Acción, Jesús Arroyo, Víctor Pina, Rodolfo Rodríguez, José Blanco, Francisco Crespo Molina y Alfonso Fraga.

Dado en la Habana, a los 19 días del mes de octubre de 1934.—**Gabriel Landa**, Secretario de Hacienda e interino de Comunicaciones.»

Estima el Secretario de Comunicaciones que por esta resolución queda solucionado el problema perturbador del Departamento.

Armonías

(Por GUSTAVO E. URRUTIA)

VICTORIA EN LA DERROTA

Es el debate más sereno, más hondo y más hermoso que se ha efectuado en todos los tiempos de nuestra historia republicana...!»

Así lo enalteció el impoluto Miguel Coyula, al tocarle cerrar con palabras emocionadas el memorable debate que suscitó en el Consejo de Estado mi enmienda al Artículo II del Decreto-Ley del Mutualismo Médico.

¡Lástima —lamento yo— que la opinión pública no conozca en detalle tan noble controversia!

Fué ejemplar por la franqueza, la amplitud y la elevación con que se trató de ventilar el complejo asunto de nacionalidad, de religión y, sobre todo, de razas y colores planteado por mí al abrigo de la proyectada socialización del mutualismo médico.

Lo insólito de mi enmienda no era tan sólo que proscribiese la agrupación exclusiva por nacionalidad, religión, raza o color, sino que, además, en cuanto al mutualismo proponía la obligación de tener socios afrocubanos a nuestras sociedades llamadas «de blancos» y socios blancos hispanocubanos a nuestras sociedades llamadas «de color».

Era la primera vez que yo planteaba una cuestión de razas en el Consejo de Estado, porque nunca las circunstancias lo habían propiciado hasta ahora con la naturalidad propia del devenir histórico.

Mi tesis fué siempre, que el prejuicio racial ha burlado el Artículo 11 de la Constitución y que para subsanar el fraude hay que hacer ilícita la ausencia de una de las dos subrazas cubanas en el disfrute de las oportunidades públicas y semipúblicas, sin más reservas que las del fuero privado; tesis que al principio pareció subversiva, después extravagante y peligrosa, y que ahora el Consejo de Estado acaba de examinarla sin remilgos de TABU racista, con el interés y la acuciosidad de una profunda y complicada cuestión social.

Hace años que el ilustrado Coronel Lino D'ou, con ocasión de la Ley Morúa, presentó en la Cámara de Representantes una enmienda en la cual los preceptos de esa ley se extendían más allá de los partidos políticos, a las sociedades, casinos, y clubs de recreo. Permítaseme puntualizar las diferencias de sentido, de técnica, de circunstancias y de acogida que distinguen aquel pronunciamiento del que ahora me ha tocado en suerte formular:

a)—La enmienda de mi carísimo amigo Lino D'ou, sacaba la cuestión del plano político en que la situaba Morúa, para extenderla al plano de sociedad; o sea, que denodadamente iniciaba la promiscuidad social de razas. La mía se ceñía al Mutualismo Médico, que es lo que el Estado socializa por esta ley. Aquí, el iniciador es el Estado, y va contra el espíritu de esta ley quien se oponga a lo esencial de la enmienda.

b)—La enmienda a la Ley Morúa **prohibía** los exclusivismos de raza en las sociedades, clubs, casinos, etc. La mía a la Ley de Mutualismo Médico introducía, por compulsión, socios de color en las sociedades mutualistas que hoy son solamente para blancos, y socios blancos en las que hoy son únicamente para afrocubanos.

c)—La Cámara de Representantes, según me asegura el propio coronel D'ou, rehuyó el debate, lo consideró TABU, y, aprovechando la ausencia del autor, en una sesión ahogó la enmienda inesperadamente, sin discutirla y con un solo voto a su favor: el del General Silverio Sánchez Figuera. En cambio, el Consejo de Estado puso tanto interés en debatir todos los aspectos, alcances e implicaciones de mi enmienda, que se mantuvo la controversia a lo largo de tres sesiones, en las que tuve el honor de llevar la defensa en riguroso turno contra cada uno de los variados y enérgicos reparos que se le opusieron.

Esta actitud acogedora y ventiladora del Consejo de Estado para la cuestión de razas, limpia y técnicamente planteada, es la que deseo destacar y encomiar para honra y prestigio del genuino espíritu revolucionario. No hubo una insinuación, una reticencia, ni un lapsus pasional del mal gusto.

Al tercer día de debatir, el Consejo se mostraba contrario a proponer la compulsión pedida por mi enmienda. Tal era su único reparo doctrinal. En esta ocasión, el doctor Salvador Salazar propuso, con beneplácito de todos los Consejeros, la siguiente enmienda a la enmienda mía:

«Ninguna persona podrá ser excluída de su condición de mutualizable en las entidades existentes a que se refiere el párrafo anterior y las que se constituyen al amparo de este Decreto-Ley, a los efectos de la prestación de los servicios médicos, por la única razón de su religión, o de su raza o color».

Votamos por esta enmienda de segundo grado, con tanta naturalidad y convicción como los adversarios: la señorita Gómez Carbonell, el comandante Coyula, el Dr. Alberto Blanco, el Dr. Carlos de la Torre, el Dr. Salvador Salazar que la suscribía, y yo. Seis votos a favor y tres en contra. Sólo faltó uno para alcanzar la mayoría reglamentaria.

Por donde se ve que, la tesis antirracista tuvo mayoría absoluta en el Consejo de Estado. Quiere decir que en opinión de ese alto organismo técnico y legislativo, ya el artículo 11 de la Constitución es **insuficiente** para asegurar por modo efectivo la igualdad de oportunidades entre todos los cubanos.

Mi enmienda, tal como la presenté, no obtuvo más votos que el de la señorita Gómez Carbonell, el del comandante Coyula y el mío. Le estorbaba la cuestión de nacionalidad, principalmente.

¿Qué significa todo esto? Que la actitud antirracista triunfa en Cuba y que ya queda allanado el camino para las grandes innovaciones jurídicas a que está llamada la Convención Constituyente, en lo tocante a corregir la inercia del Artículo 11 de la actual Constitución.

"El Ejército es ajeno al sistema de suministrar palmacristi, pues entiende que eso es vejaminoso"

Así declara el comandante Raimundo Ferrer, desmintiendo los rumores de que las Fuerzas Armadas estén relacionadas con los que practican dicho sistema. Consejo de Guerra en Columbia

En su despacho de la Ayudantía General entrevistamos al comandante Raimundo Ferrer, que desempeña actualmente el cargo de ayudante general del Ejército Constitucional, en sustitución del teniente coronel Velasco, que se encuentra en uso de licencia, en los Estados Unidos de América.

La entrevista versó sobre el procedimiento que se viene empleando de suministrar aceite de ricino o palmacristi a determinadas personas, principalmente a periodistas y a lo que dicen determinados periódicos de que son miembros del Ejército los que llevan a cabo esa medida.

El comandante Ferrer nos dijo que ha leído «con asombro esas alusiones infundiosas y equivocadas» y que sabe también que así se dice de público en la Habana. «El Ejército está completamente ajeno a ese sistema, que entiendo depresivo y vejaminoso, y no está más que para velar por el orden y la integridad de las instituciones nacionales», añadió.

«Yo entiendo—nos dijo el comandante Ferrer—que ese procedimiento se está aplicando por elementos de la oposición contra sus propios enemigos, aprovechándose de esta situación en que no es difícil tener armas como ametralladoras de mano y otras análogas, a pesar de la estrecha vigilancia y activa persecución de las fuerzas armadas».

«El Ejército—terminó diciéndonos el comandante Ferrer—no tiene necesidad de apelar a esos procedimientos bastardos, ya que le bastan los medios que tiene al amparo de la Ley para velar por la tranquilidad de los ciudadanos y mantener la paz en el territorio nacional».

JUZGAN A UN SOLDADO POR CONCIERTO PARA ALZAMIENTO

Ayer se celebró en la Sala de Justicia del Campamento de Columbia el consejo de guerra del proceso seguido al soldado del Cuerpo de Señales del Regimiento «Cuatro de Septiembre», Oscar Peral, por el delito de concierto para el alzamiento.

Formaron el Tribunal, como presidente, el capitán Antonio Blanco Montalbán y como vocales los primeros tenientes Adriano Clausell Pérez, Antonio T. Ramos Avila y José Arango Mestre y el segundo teniente Salvador Martínez Martorell. Suplentes, los primeros tenientes Paulino Castaños y Alberto Rubio.

Fiscal, el capitán Urbano Soler Camejo y defensor, el capitán Juan A. Estévez.

El fiscal, después de la declaración de las pruebas, mantuvo la petición de pena modificando, sin embargo, en algunas de sus partes, el pliego de cargos y especificaciones.

El capitán Soler pronunció un informe documentado y habló de la misión sagrada del militar que jura fidelidad a la bandera y, por ende, a la patria. Se refirió a que nunca el soldado cubano ha estado mejor que ahora, gozando de la plena reivindicación que fué lograda en el movimiento del cuatro de septiembre.

El defensor, capitán Juan A. Estévez, mantuvo la inocencia de su defendido, sosteniendo con argumentos sólidos su inculpabilidad, por lo que solicitó la absolución.

Después de los informes, el presidente del Tribunal declaró el Consejo en sesión secreta para deliberar y dictar fallo.

BOMBA OCUPADA

El sargento Trabanca procedió ayer a ocupar una bomba que con la mecha apagada fué colocada en la esquina de Carlos III y Requena, siendo arrojada al mar por el experto en explosivos.

160 palúdicos en el Hospital de Enajenados

Por carecer de créditos se pide auxilio a Sanidad para que envíe medicinas. No inscriben a niños

Celebró ayer una entrevista con el doctor Taboada, Director interino de Sanidad, el doctor Díaz Rousselot, Director del Hospital de Dementes de Cuba (Mazorra), quien solicitó el envío, urgente, de ampulas de quinarsol, bisulfato de quinina, tabletas de plasmoquina y otras medicinas.

Estima el doctor Rousselot que el número de casos actualmente es de 160 y que, aún cuando el paludismo allí es endémico, la Secretaría de Sanidad debe, con toda urgencia, proceder a la supresión del gran número de pantanos y lagunatos que existen en aquella zona, focos de procreación de mosquitos.

Finalmente dijo que pedía las medicinas por no existir crédito en el hospital para su adquisición.

EL COMPUTO DE NACIMIENTOS

El doctor Mario Le-Roy, Jefe de Demografía Nacional de la Secretaría de Sanidad y Beneficencia, ha informado al Secretario del ramo, doctor Rafael Lorié que «al hacer el cómputo estadístico de la Provincia de Oriente, aparece que en el término municipal de Santiago de Cuba, en sus Juzgados Norte y Sur, no se han hecho inscripciones de nacimientos en los meses de mayo y junio últimos, no pudiéndose admitir esa irregularidad y mucho menos el comunicado de los Jueces Municipales de esos Juzgados, especialmente el del Norte, diciendo que no hubo nacimientos por falta de libros».

De estas anomalías judiciales se ha dado cuenta, inmediatamente, al Secretario de Justicia para que tome cartas en el asunto.

100.000 VACUNAS

La Dirección del Instituto Finlay ha solicitado de la Superioridad los créditos necesarios para poder llevar a cabo la obra de fabricación de vacunas. Agrega que en el mes de septiembre último se elaboraron por ese Departamento cien mil dósis de vacuna antitífica.

2 nuevos casos de parálisis y 1 de hidrofobia

Fué el balance sanitario de ayer en la Habana. Todos han sido recluidos en «Las Animas»

Un caso de hidrofobia se registró ayer en esta capital. Es el paciente un individuo nombrado Eliseo Herrera, de la raza blanca, como de 45 años de edad y vecino de la Calzada de Luyanó número 115.

El caso fué reportado a la Jefatura Local de Sanidad de la Habana, cuyos jefes dispusieron el inmediato traslado del presunto hidrófobo al Hospital «Las Animas», dando cuenta, a su vez, a la Dirección de Sanidad, para que citase con urgencia a los integrantes de la Comisión de Enfermedades Infecciosas que preside el doctor Díaz Albertini y examinase al señor Herrera.

Muy pocos son los detalles que sobre este caso obran en poder de las autoridades sanitarias, aunque con los confirmados horas después de reportado, comprueban la ineficacia del tratamiento antirábico.

Se nos informó que el señor Eliseo Herrera hace días fué lesionado por un perro callejero, por lo que se sometió, inmediatamente—segun nos dice—al tratamiento correspondiente, esto es, veintiuna inyecciones antirábicas, y, ahora, se le presentan los síntomas de la terrible enfermedad.

El estado del enfermo, ayer tarde, era desesperado.

TRES CASOS DE PARALISIS

En el Negociado de Inspección Médica de la Habana se recibieron ayer tres repórters de nuevos casos de Poliomielitis registrados, dos de ellos en la Capital y uno procedente de Candelaria. Los primeros son Eladio Zaragoza, de 17 meses, de la raza blanca, vecino del apartamento 16 de la casa calle 11 número 52, en el Reparto Lawton, y un niño, como de cinco años de edad, blanco, vecino de la habitación 11 de Egido 9, nombrado Moisés Gurelich, reportado por el doctor García. Ambos menores fueron trasladados al Hospital «Las Animas».

También fué recluído en el propio centro benéfico el niño Ernesto Cecilio Brito, de ocho meses de nacido, de la raza blanca, y vecino del pueblo de Candelaria, en Pinar del Río.

SE REUNEN LOS TECNICOS

Celebró sesión ayer la Comisión de la Federación Médica de Cuba, integrada por los doctores Aballí, Inclán, Hurtado, Marques, y Taboada, que tienen a su cargo los estudios relacionados con el brote de Poliomielitis con vista del proceso de los casos que son atendidos en el Hospital «Las Animas» y las peticiones hechas por los directores de colegios privados en el sentido de que se autorice la apertura del curso el día primero de noviembre bajo la supervisión de médicos de la Secretaría de Sanidad, cuyos honorarios ellos abonarán, no se llegó a ninguna conclusión definitiva, acordando reunirse de nuevo, el próximo día 22, a las diez de la mañana.

Según nuestras noticias parece que la impresión reinante entre los profesionales que integran la Comisión de la Federación Médica de Cuba es la de aconsejar al Dr Lorie, Secretario de Sanidad, autorice la apertura del curso el próximo día primero, exceptuando a los de Kindergarten.

Se acordó, asimismo, se publicase una cartilla para su distribución profusa entre las familias que tratará sobre la Poliomielitis, al alcance de todas las inteligencias, explicativo del proceso de la enfermedad desde su inicio en esta capital. A ese fin se están recopilando los datos relacionados con esta enfermedad, y las observaciones científicas realizadas hasta el momento.

LA ESCUELA TECNICA INDUSTRIAL "ROSALIA ABREU" IRA SACANDO A OPOSICION TODAS SUS CATEDRAS

La Escuela Normal se opone a dar entrada a los que fueron suspendidos en alguna asignatura básica, aunque alcanzaran cuarenta puntos. Un pergamino homenaje al doctor Russinyol

Fué visita ayer de la Secretaría de Educación, la doctora Dulce María Escalona, Directora de la Escuela Técnica Industrial para Mujeres, la que nos hubo de manifestar cuando se retiraba, que irían sacando a oposición todas las plazas de dicho Centro de enseñanza.

Nos dijo que se comenzaría por la Cátedra de Matemáticas, que se cubriría por el citado procedimiento en el mes de noviembre, y que todos los meses, sucesivamente, se irían cubriendo, una por una, todas las demás.

OPUESTA LA ESCUELA NORMAL

La Escuela Normal de la Habana ha hecho pública su oposición a dar entrada en la misma a los alumnos que reúnan los 40 puntos que se han señalado, si han sido suspendidos en alguna asignatura básica.

La protesta ha surgido con motivo de una resolución a dichos efectos dictada, recientemente.

UN PERGAMINO Y UNA CARTA

Como homenaje de despedida y como un recuerdo afectuoso de su paso por la Secretaría de Educación, los funcionarios y empleados del citado departamento han suscrito, en su totalidad, un pergamino dirigido al doctor José Russinyol, que reclamado por el Instituto de la provincia de Matanzas, hubo de abandonar recientemente la Subsecretaría de Educación.

Este merecido tributo de cariño y de admiración, así como una carta del doctor Rafael de la Guardia, Jefe de la Sección de Instrucción Primaria, dirigida al Director de aquel Centro de enseñanza, instándolo para que dé cuenta al profesorado y a la muchachada de la digna actuación del doctor Russinyol, son dos jalones y dos estandartes en el camino de triunfos de la actuación del inteligente y probo funcionario.

SIGUE LABORANDO EL COMITE PRO TRABAJO DE LA ESCUELA DE COMERCIO

Anoche fueron visita de nuestra Redacción varios alumnos de la Escuela Profesional de Comercio de la Habana, con el fin de darnos cuenta de las gestiones que últimamente ha venido realizando el Comité Pro Trabajo, que acaban de constituir, para obtener un cierto número de plazas en la Secretaría del Comercio.

Estiman nuestros visitantes que los estudiantes del citado Centro cursan asignaturas afines a las labores de dicho Departamento y que por lo tanto, se encuentran mejor preparados que otros elementos.

Por otr parte nos declaran que el fin primordial de dicha escuela es crear entre nostoros elementos aptos para todas las actividades comerciales, con lo que mejoraría nuestra economía, en la mañana, y que por tanto se debe de estimularlo para que no cunda el desencanto en sus filas.

La delegada de un gremio detenida ayer

Se le acusa junto con otros obreros de coaccionar y echar a varios trabajadores libres

Ante el Oficial de guardia en la Sección de Investigaciones, comparecieron en la tarde de ayer Justina Martínez y Reyes, de Monte 125; Dora Quintana Roy, de Villegas 46; Amaranta Fernández Riaño, de Bruzón número 29; Rita María Alburquerque Izquierdo, de San Antonio 10; Alfredo García Benítez, de Monte 8, y Armando Pérez Ledesma, con domicilio en Primelles y Velarde, en el Cerro, denunciando que al comparecer para trabajar en la fábrica «Armour y Compañía», situada en Desamparados entre Habana y Compostela, fueron violentamente arrojados de su trabajo bajo amenazas de muerte, para que no retornaran al mismo, por Alberta Almeida Plá, vecina de Pérez 56, en Luyanó, delegada del Gremio de Almacenes y Similares, perteneciente a la Confederación Nacional Obrera, cuya delegada, conjuntamente con su novio Manuel Porto Penas, con domicilio en Artes número 100, realizó el hecho.

También se hizo constar en el atestado policíaco, que los acusados procedieron en la forma mencionada con motivo de haber ellos constituído un «Gremio Libre» en dicha compañía, el cual fué aprobado por la Secretaría del Trabajo.

Con tal motivo los acusados fueron arrestados, ocupándoseles documentos comprometedores, entre ellos uno en el cual se hace constar que Porto, en su carácter de Secretario General de la Confederación Nacional, solicita apoyo del Gremio de Bahía para una huelga general que tienen en proyecto.

LOS BANCOS Y SUCURSALES CUSTODIADOS POR LA POLICIA

Por disposición del Jefe de la Policía Nacional, desde ayer se encuentran custodiados por una pareja de agentes portando armas largas, todos los bancos y sucursales situados en la Habana y sus barrios Dichos agentes han recibido órdenes especiales del teniente coronel Pedraza, con respecto al servicio especial a ellos encomendado.

La policía logró averiguar el paradero de los que colocaron las bombas en el referido cine

Detenido un exsargento de la policía por haberse encontrado armas al registrarse su casa

Saturnino López Anaya, de 29 años de edad, chofer y vecino de 17 entre 16 y 18, y Miguel Angel Rodríguez García, de 25 años y con domicilio en 8 número 32, fueron anoche arrestados por el vigilante Camacho, de la Sección de Investigaciones, por haber podido comprobar en sus pesquisas que ambos individuos fueron los autores del atentado realizado días pasados en el cine «Hollywood» situado en la esquina de 14 y 15 en el Vedado. Fueron ambos remitidos al Vivac a disposición de la autoridad que conoce de estos hechos.

ARMAS OCUPADAS A UN EXSARGENTO DE POLICIA

Anoche fué detenido Francisco Cusido Torres, vecino de Prado 109, ex-sargento de la Policía Nacional, con motivo de habérsele ocupado armas en su domicilio, donde se llevó a cabo un registro. Ingresó en el Vivac.

TRES PERSONAS DETENIDAS ANOCHE, ACUSADAS DE ARROJAR ESTOPA ENCENDIDA EN UN REGISTRO TELEFONICO

Anoche ingresaron en el Vivac a disposición del Tribunal de Urgencia número dos, los señores Pedro Pellón Couseiro, empleado y vecino de 13 número 405; Carlos Echapegui Menocal, médico y con domicilio en H y 21 y Leopoldo del Calvo y Ariza, abogado y domiciliado en A número 172, por acusarlos el soldado Alejandro Gordillo, destacado en el Batallón número 1, de Columbia, de haberlos sorprendido en los momentos q. arrojaban estopas encendidas en el registro telefónico que está situado en la esquina de Jesús Peregrino y Oquendo. Los acusados negaron los cargos.

En Correos se originó ayer un escándalo

Varios empleados riñeron con otros. Se hicieron disparos y se arrestó a los responsables

La relativa tranquilidad que se observaba en la Secretaría de Comunicaciones, se vió interrumpida en la mañana de ayer al ocurrir un incidente entre empleados del Departamento que degeneró en riña, escándalo, tiros y su consiguiente «corre-corre».

Desde el día anterior estaba, como se dice, caldeada la atmósfera, con motivo de un manifiesto lanzado por el grupo de izquierda, relacionado con la actuación de los de derecha, con motivo del movimiento y ratificación de empleados, en cuyo documento se tildaba a los integrantes de la Comisión de Inteligencia, de «incondicionales» del Gobierno, dada la forma de actuar en los problemas del Departamento de la citada Comisión.

Ayer, al encontrarse unos y otros, derivó el encono en riña, teniendo que intervenir las fuerzas del Ejército y la Policía de la Secretaría, las cuales, para restablecer el orden, hicieron algunos disparos, sin que afortunadamente hubiera desgracias que lamentar.

Ya sosegados los ánimos, se procedió al arresto de los señores Arnaldo Escalona, Santiago Otis, Antonio Rodríguez y Manuel Romero Padilla, los que fueron llevados a la Comandancia Militar bajo arresto, acusados de ser los actores de la riña.

El Jefe del Despacho, señor Luis Varona, dirigió con tal motivo un escrito-circular en tonos enérgicos, a fin de que esos hechos no se repitan dentro de la Secretaría, donde debe imperar el orden y la disciplina de cualquier modo. También ha ordenado la formación de expediente administrativo contra los que dieron origen al suceso de ayer.

Para enterarse de lo ocurrido, se personó en la Secretaría de Comunicaciones el Segundo Jefe de la PoliciaJudicial, señor Quesada.

Terminación de la huelga de la S. del Trabajo

Los empleados depositaron su confianza en el Dr. Pina. Es de urgencia la reorganización

El señor Sánchez Arango, Jefe del Negociado de Estadística y como Jefe de la Mediación en el problema de huelga de brazos caídos decretada por los empleados de la Secretaría del Trabajo con motivo de la cesantía de la señorita Francisca Llánes, hace unos días, cerca de la una de la tarde de ayer, previo haber recogido la opinión de los Delegados del movimiento que con anterioridad habían tomado acuerdos, se personó, en compañía de otros compañeros Jefes también de negociados y secciones, en el Despacho del doctor Piña, para informarle del resultado de su actuación, lo que no pudo hacer por no encontrarse aquel en su Despacho, dirigiéndose entonces al Sub-Secretario, doctor García Pedrosa.

El señor Sánchez Arango dijo que «desde este momento y en atención a la confianza que tienen en las promesas del señor Secretario, los empleados han suspendido todo movimiento de huelga, han reanudado sus habituales labores, y estamos muy satisfechos—refiriéndose a los Jefes de Secciones y de Negociados—de haber podido servir de puente entre los empleados y el señor Secretario para resolver esta cuestión, sin señalarle plazo para la reposición de las personas por las que se interesaban, sino aquel que prudentemente le aconseje su propia conciencia para resolver en justicia».

El doctor García Pedrosa dijo que agradecía mucho esa actitud de los empleados todos, dando las gracias en nombre del doctor Pina y del suyo propio, por la solución dada al problema, teniendo la seguridad de que el señor Secretario del Trabajo al conocerla, se alegraría tanto o más que él.

Cuando lo anterior acontecía en el Despacho del Secretario del Trabajo, todos los empleados ya se encontraban en sus respectivas oficinas, quedando reanudadas las labores como de costumbre.

La solución del problema surgido antier en la Secretaría del Trabajo se ha debido a los buenos deseos de los Delegados de los empleados quienes depositaron, previo acuerdo, su confianza en los Jefes de Negociados.

En horas de la mañana una comisión integrada por jefes de negociados y secciones se entrevistaron con el doctor Pina, haciéndole entrega de una exposición en la que se le daba cuenta de los acuerdos tomados anteriormente, reconociendo sus buenos propósitos, confianza que tenían en él y su principio de autoridad, esperando una solución favorable al asunto.

El Secretario del Trabajo les contestó que no podía resolver nada mientras existiera el movimiento de huelga, por lo que los empleados tenían primero que deponer su actitud, prometiendo hacer justicia.

EL PROBLEMA DE LA HERMANDAD

Según nos declaró ayer el Sub-Secretario del Trabajo, doctor García Pedrosa, el doctor Pina llevaba en la Cartera para tratarlo en el Consejo de Secretarios que se iba a celebrar, un proyecto de Decreto-Ley por el que se resolvería el problema de la personalidad jurídica de la Hermandad Ferroviaria de Cuba, así como lo relacionado con el ajuste de los itinerarios, horarios, etc., relativos a la Ley de Ocho Horas de Trabajo.

Como ya se ha publicado en distintas ocasiones la empresa de los Ferrocarriles Consolidados para tratar el asunto de la Ley de 8 horas, no reconoce personalidad a la Hermandad, por lo que ésta ha amenazado con una huelga pues estima que debe cumplir dicho Tratado Internacional.

LA REORGANIZACION

También se nos dijo que el Secretario del Trabajo llevaría ayer al Consejo de Secretarios el proyecto de reorganización del Departamento, modificando, al efecto, la actual Ley Orgánica del mismo, por la que se crean siete nuevos negociados y dos secciones.

Descubierto un centro para la campaña "roja"

Radicaba en un Colegio. Han detenido a una señora y un joven estudiante Proclamas

El capitán Lombana, al mando de la Cuarta Estación, con varios vigilantes a sus órdenes, se constituyó anoche en Apodaca y Economía, donde está situado el colegio «Patria», por tener noticias de que en el mismo había un centro comunista.

En un registro que verificó, ocupó numerosas correspondencias, documentos y proclamas subversivas, así como un cañón para salvas.

Con tal motivo fueron detenidos la señora América Martínez y el joven estudiante Jorge Govín Gayer, vecino del edificio Ferrara, en el Vedado.

La Martínez y Govín serán presentados en la mañana de hoy, ante el Juez de Urgencia número 1, dándosele cuenta con todo lo ocupado al Jefe de la Vigilancia de la Ciudad.

EL SR. LAUREANO CAL HACE UNA ACLARACION

El señor Laureano Cal, residente en Manrique número 93, nos pide, por medio de un escrito, que rectifiquemos una denuncia que, contra él, aparece hecha en la Policía Judicial, por Tranquilino Muralle Izquierdo, vecino de Milagros número 53, en la Víbora, en la que lo acusa de haber intentado apoderarse, ilegalmente, de esta última casa.

Dice el señor Cal, que la acusación hecha contra su persona, es completamente injusta y con el ánimo de perjudicarlo, pues posee la escritura del referido inmueble, otorgada ante el doctor Fernando Barrueco, Abogado y Notario de esta capital, con fecha de 19 de abril de 1930.

Asociación Nacional de Propietarios

Con fecha 17 del mes en curso hemos recibido la carta del Lector siguiente:

«Habana, 17 de Octubre de 1934.

Sr. Dr. P. A. Bonet,

Ciudad.

Muy señor mío:

Los propietarios de la ciudad de... nemos que estarle altamente agra... decidos, por las campañas que, en... favor de la propiedad, viene usted haciendo.

Su artículo de hoy en el «Diario de la Marina» está muy razonado, como todos los suyos. A nadie le concedo mejor voluntad en pagar que a mí, pero en estas amnistías con codición, me es imposible pagarlas. Ahora hay la amnistía del acueducto: hay que pagar dos trimestres juntos, después hay que seguir pagando el 3ro. y 4to.; el primero, segundo, tercero y cuarto del año 35, sin fallar uno solo. El tercero lo van a poner al cobro, es decir, que usted paga ahora el 1ro. el 2do. junto, y dentro de unos días tiene que pagar el tercero.

Al Ayuntamiento hay que pagar un trimestre completo. Dentro de los treinta días siguientes la cuarta parte del otro, y así sucesivamente hasta el 4to. del 35, de lo contrario no han valido para nada los sacrificios que usted haya hecho.

Estas amnistías están hechas para los ricos que tienen dinero para aprovecharlas, pero para los pobres por muchos sacrificios que uno quiera hacer, no nos es posible cumplirlas.

Con casas de cuarenta pesos al mes y de éstos no pagan la mitad, no hay posibilidad de pagar, por buena voluntad que haya, y para conseguir mil pesos, tiene uno que dar en garantía a los usureros, una casa que valga de 10 a 15 mil pesos de manera que quedamos en que estas amnistías con **condición** son para los ricos, y a los pobres que los parta un rayo.

Muy agradecido por sus trabajos en nuestro favor. De usted atentamente.»—Sigue una firma que no estamos autorizados a revelar.

Dando las gracias a nuestro remitente, no podemos por menos que concederle a esa carta la debida publicidad, porque expresa, con sentido humano, los deseos, aspiraciones y necesidades de la masa propietaria.

No se debe, de ningún modo, condicionar las amnistías y tenemos la plena seguridad de que el Secretario de Gobernación, por el buen espíritu que informa sus determinaciones, que no pasan desapercibidas a los contribuyentes, no podrá menos q. aclarar esa amnistía, en el concepto de q. no se debe pagar más que lo corriente en lo adelante, pero que los débitos anteriores, en la práctica de Gobierno, deben considerarse congelados, empleando la misma palabra, que ha puesto de moda el Presidente de los Estados Unidos, que las ventajas de la Administración pública, a las necesidades de la nación.

Con amnistías condicionales no se logrará nunca la paz de los espíritus, porque siempre la invalidez se guirá creyendo que sólo se toman determinaciones con vista a conveniencias burocráticas, antes que a las que deben darse al ciudadano que tiene que distraer una parte de su trabajo, quitándoselo, a veces, el sustento diario en su beneficio no el beneficio no del Estado, sino de la Administración pública, que no es mismo.

Dr. P. A. Bonet,

Asoc. Nacional de Propietarios

EL PAGO DE LOS ATRASOS A LOS JUBILADOS CIVILES

Sr. Camilo García Sierra.

Presidente de la Federación Nacional de Jubilados.

Mi querido Presidente y amigo:

En su oportunidad recibí un referéndum para que dé o no mi conformidad en el abono del 25 por ciento de la cantidad total que se nos adeuda, con renunciación del restante 75 por ciento, y no me he «atrevido» a contestarte, viendo que cada día hay más inconformes.

Yo quiero ser breve y me permito, como jubilado que soy, habiendo prestado 29 años de servicios al Estado, proponer lo siguiente, que facilitará al Gobierno del Presidente Coronel Mendieta, demostrar sus deseos de favorecernos lo más pronto posible.

Y dígote que todos los jubilados DEBEN ACEPTAR DICHO 25% PERO SIN RENUNCIAR AL REMANTE 75%, dejando al Gobierno la oportunidad de abonárnoslo «más adelante», cuando las arcas del Tesoro Nacional lo permitan.

De este modo, cobraremos el 25 por ciento de nuestros adeudos, no comprometemos al Gobierno a nada más, y como Cuba tiene corcho!, siempre optimistas, debemos esperar un mejor tiempo para ir a poco a poco hacer efectivo el resto del 75 por ciento.

Si lo anterior se acepta, pasaremos una Noche Buena alegre.

Ordena siempre a tu compañero y am

LOS PEGAMENTOS IMPORTADOS PARA USOS INDUSTRIALES OBTENDRAN UNA REBAJA DEL 50x100

Las Corporaciones Económicas y Fuerzas Vivas protestan contra el proyecto sobre el turismo

Columna Editorial

INTERROGACIONES

¿ESTA seguro el Consejo de Estado, de producir una ley socialista de mutualismo médico que sea impugnable por inconstitucional?

¿Es a un número de «ricachos» de que el proyecto de decreto-ley quiera no mutualizables se les antoje constituírse en sociedad para la mutua prestación de servicios médicos, ¿quedarán desamparados por la Justicia mientras rija el Artículo 26 de la nueva Constitución, que ha exactamente el 28 de la antigua? Ambos artículos proclaman, en fondo, que «todos los habitantes de la República tienen el derecho»... de asociarse para todos los fines lícitos de la vida». ¿Puede ser ilícito el asociarse para la libre prestación y disfrute de los servicios médicos mientras esté vigente el principio que sustenta ese precepto?

Y no es que pretendamos filosofar de jurista cuando ya el Consejo de Estado aprobó la totalidad de la ley y avanza en la discusión de sus artículos. La persuasión que no logramos imbuir a ese alto organismo oficial de un eminente letrado constitucionalista, mal podríamos nosotros lograrla.

Pero, es que deseamos enfocar el problema desde el punto de vista de la oportunidad social y política. ¿Convendría a la Federación Médica de Cuba, a los Centros Regionales ni al propio Gobierno, que después de puesta en vigor la Ley del Mutualismo Médico, con sus repercusiones pugnaces y con los cambios y trastornos que ha de acarrear, fuese declarada inconstitucional por el Supremo Tribunal de Justicia?

¿Y quién podría impedir esa derivación, si procediere, ni subsanar los estropicios del error legislativo? ¿Qué recursos se vería impelida a movilizar la clase médica si el Tribunal Supremo le anulase una ley como la del Mutualismo?

¿No sería más discreto y más prudente socializar la Constitución antes que las leyes y los servicios? Lo se libraría de este modo a la clase médica, a los Centros Regionales y al país de un posible y probable conflicto de incalculables consecuencias? Aludimos al conflicto de dejar sin efecto las determinaciones que produciría la Ley del Mutualismo y al conflicto de no poder poner luego las cosas a su estado de hoy ni poder conservarlas en el estado de mañana.

Estamos a dos pasos de la Constitución Constituyente, si es que no nos engañan los oráculos. Como dijo algún escritor pintoresco: la Nación está encinta de una Constituyente. ¿Sería absurdo intentar una cura hasta que se firmase una Constitución que garantizara la legalidad de un mutualismo socialista, como el que con tan acucioso fervor prepara nuestro Consejo de Estado?

Dirigen un telegrama al Jefe del Estado manifestándole su inconformidad con la reforma

En la reunión de la Comisión Ejecutiva del Comité de Acción Turística de Corporaciones Económicas y Fuerzas Vivas de Cuba, celebrada en la tarde de ayer en los salones de la Lonja del Comercio, para tratar del problema de la Comisión del Turismo, se acordó enviar al señor Presidente de la República el siguiente telegrama:

«Honorable señor Presidente de la República.

Palacio Presidencial.

Habana.

Reunida Comisión Ejecutiva del Comité de Acción Turística de Corporaciones Económicas y Fuerzas Vivas de Cuba para conocer las modificaciones que el Gobierno ha informado se propone introducir al proyecto de Comisión de Turismo confeccionado por la Comisión Arbitral integrada por los señores Palacio, Dorta Duque y Agüero aprobado por este Comité, por condensar las bases de sus entidades integrantes, acuerda expresar a usted su inconformidad con dichas proyectadas modificaciones por ser contrarias a las aspiraciones de las clases que representa, comunicadas a usted en declaración de principios de junio 23 y reiteradas distintas ocasiones.

Respetuosamente.—**Andrés A. de Terry,** Presidente p. s. r.; **Miguel González Rodríguez,** Secretario.

Como es sabido, el Comité de Acción Turística de Corporaciones Económicas y Fuerzas Vivas de Cuba, firmante del anterior telegrama, está integrado por cuarenta corporaciones económicas, sociales, cívicas, obreras y deportivas de la Habana y cincuenta y una corporaciones económicas del interior de la República, todas ellas interesadas en el importante problema del Turismo.

LOS LICENCIADOS EN DERECHO DIPLOMATICO OBJETO DE HOMENAJE

Los alumnos de la Escuela de Derecho Diplomático y Consular de la Universidad de la Habana, ofrecerán un banquete a los nuevos licenciados en dicha carrera y al Director de la Escuela, doctor César Salaya.

Este acto se verificará en el hotel «Plaza», el día 27 de octubre, a las nueve de la noche.

Se calcula que los nuevos licenciados serán dieciocho, los cuales anteriormente habían cursado sus estudios en el Seminario Diplomático y Consular de la Universidad de la Habana, y otros en el Instituto del Servicio Exterior de dicha Universidad. Habiendo ampliado sus estudios con el número correspondiente de asignaturas que completan el plan de estudios de la Escuela de Derecho Diplomático y Consular, creada recientemente en la Universidad de la Habana, han obtenido el título de Licenciado en Derecho Diplomático y Consular.

Herida una prima de la esposa del Presidente al chocar con el auto de un oficial del Ejército

Cuando era conducida al Hospital de Columbia en un ómnibus, éste también chocó con un tranvía. Ambas colisiones fueron mutuales. El carro del militar había perdido todos los frenos

ANOCHE fué asistida en el Hospital Militar de Columbia, por los Dres. Mons y González, la señora Rosa Ledón viuda de Valcarcel, vecina de la Avenida de la Paz número 14, en el Reparto Almendares, de diferentes contusiones y escoriaciones diseminadas por el cuerpo y en la cabeza, certificadas de carácter menos grave.

ACTUA LA POLICIA

Constituído el sargento de la Policía de Marianao, Alberto Salazar, en el Hospital Militar, se pudo conocer que la señora Ledón se dirigía del Puente de La Lisa hacia Marianao en su auto particular y al llegar frente al Cuartel de la Jefatura Samá, fué acometida la máquina por otra, marcada con el número A.C.-532 de la propiedad del Capitán Antonio D. Torra, Jefe del Buró de Prensa del Ejército, que la dejó estacionada en la pendiente que hay en el puente. Se registró el accidente, que afortunadamente no resultó más lamentable, al soltarse los frenos a la máquina de Torra.

OTRO CHOQUE

Cuando era conducida la señora Ledón al Hospital en un ómnibus de la Ruta 21, de los Aliados, éste, al llegar a la esquina de San Carlos y Martí en Marianao, chocó con un tranvía, sufriendo desperfectos de pequeña consideración, sin más consecuencias.

Ya curada de sus heridas la señora Ledón, que es prima hermana de la señora Carmela Ledón, esposa del Presidente de la República, Cnel. Carlos Mendieta, manifestó que el choque en que resultó herida se produjo como anteriormente relatamos, siendo por lo tanto, casual, como también lo fué el choque con el tranvía.

Un nuevo tifón se acercaba a las Filipinas anoche, causando destrozos y muertes a su paso

La capital, sobrecogida de espanto, aún bajo el efecto del anterior tifón que la dejó sin luz y sin comunicaciones, se hallaba anoche esperando el meteoro. Se cree pase por el sur

MANILA, Islas Filipinas, octubre 19. (AP.)—Un tifón que siguió un curso análogo al que pasó por la isla de Luzon el martes, causando muerte a setenta y ocho personas, se acerca esta noche a las Filipinas, pero el Bureau Meteorológico asegura que no afectará a Manila.

El tifón, que se hallaba a 270 millas al este de esta ciudad a las seis de la tarde, parecía dirigirse a Manila, pero los meteorólogos predicen que lo hará al sur.

Aunque la lista de los muertos a causa del tifón del martes es de 78 hay todavía muchas personas cuya suerte se desconoce, creyéndose que así que se restablezcan las comunicaciones aumentará rápidamente el número de las víctimas.

Las condiciones en Manila son casi normales, pero todavía no se ha restablecido el alumbrado público ni de las casas, estimándose que carecerá de luz eléctrica la ciudad durante dos semanas.

Los funcionarios consagran todas sus actividades a aliviar la situación de los habitantes de las provincias adyacentes, después de haber dictado las disposiciones pertinentes para la subsistencia de 16,000 personas en Manila.

EL SEGUNDO TIFON DE FILIPINAS ESTA CAUSANDO DAÑOS

MANILA, octubre 20. (Sábado). (AP.)—El Rev. Miguel Selga, director del Bureau insular de Meteorología, ha declarado que el segundo tifón que amenaza las costas de Filipinas probablemente ha causado daños ya. Las comunicaciones telegráficas con el distrito afectado son imposibles, a causa de que las líneas han sido derrumbadas por el primer tifón.

El Padre Selga agrega que el nuevo meteoro probablemente pasará por el sur de Manila, agregando que tiene menos fuerza que el tifón del martes.

Gran ansiedad se advirtió ayer en Manila al anunciarse que el nuevo meteoro podría seguir la ruta del anterior y pasar por la capital. Durante la noche éstos temores fueron desvanecidos por el Padre Selga.

Continúa lloviendo y permanecen expuestos al público los avisos de temporal.

El Tratado con el Uruguay garantiza $5,000,000 al año

El Ministro del Uruguay explica los términos del tratado que se negocia

Habana, oct. 19 de 1934.

Sr. Director de DIARIO DE LA MARINA.—Ciudad.

Señor Director y amigo:

En el DIARIO DE LA MARINA de hoy se publica una información sobre la visita de los señores Collazo y Bringuier, representantes de ganaderos o de tasajeros, al Presidente de la República para exponerle opiniones contrarias a la celebración del Tratado Comercial entre Cuba y el Uruguay.

Según la información, dijeron esos señores que los aranceles actuales son justos porque evitan lo que ellos llaman «perniciosa penetración comercial del Uruguay en Cuba con perjuicio de una de las auténticas fuentes de riqueza cubana». Parece que han dicho también que los beneficios que podrían derivarse para las industrias cubanas no compensarían las pérdidas que se originarían a las industrias agrícolas porque «es insignificante la cantidad de tabaco que consume el Uruguay y en otras materias su producción es similar a la de Cuba».

Me cuesta creer que dos personas representativas de la ganadería de Cuba y que acuden en representación de sus colegas a tratar con el Presidente de la República, muestren tal desconocimiento del asunto y aún llegue na decir que el Uruguay apenas compra a Cuba 10 o 12 mil pesos anuales. No me atrevo a pensar que hayan querido burlarse del Primer Magistrado; pero, juzgándolos severamente, hasta podría llegarse a tal suposición.

En efecto, el Tratado que estamos negociando asegura a Cuba la venta al Uruguay de más de 5 millones de pesos anuales de sus productos (azúcar, aguardiente de caña, alcohol, tabaco y jarcia). En cambio pide el Uruguay se reduzca el arancel sobre el tasajo en término que sea posible vender a lo sumo unos dos millones de pesos anuales y dejando todavía un gran margen al tasajo cubano para competir, por el precio de costo que para el uruguayo es mayor y además llegará a Cuba recargado con flete, seguro y derechos aduaneros.

El Uruguay no produce ningún artículo similar a los de Cuba, con excepción del ganado; pero éste no representa en Cuba más que un producto de consumo interno, atrasado y escaso. De tal manera, que no llega a participar con significación apreciable en el comercio internacional de Cuba. En 1932, por ejemplo, para tomar la última estadística oficial publicada, los productos de la ganadería exportados apenas llegaron a un valor de $489,947, en un total de $51.000,000. Es solamente el medio por ciento; no compensó las importaciones de productos de la ganadería, que fueron de $2.300,000 y no alcanzó tampoco al mínimum de la venta de productos cubanos al Uruguay en cualquier año. Entre tanto, se sigue importando leche y productos de cerdo, grasas, etc., porque la ganadería cubana vive de la protección arancelaria, a costa del consumidor cubano, y éste tiene que buscar en los otros productos de su trabajo y de su industria, los medios de consumir y pagar esa industria tan cubana en opinión de los que la explotan.

Lo enorme en las afirmaciones de los señores Bringuier y Collazo, se puede apreciar en esa cifra que dan de 10 o 12 mil pesos anuales de venta al Uruguay, cuando, como puede comprobarse por las estadísticas oficiales, el promedio anual ha sido de más de $700,000 desde 1926 hasta 1933, y llegó en 1930 a más de un millón cien mil pesos.

Con argumentos de esta clase sólo pueden pretender los ganaderos y tasajeros sorprender la buena fe de los que no se enteren de nada y se paguen de palabras más o menos altisonantes.

He dicho, y vuelvo a repetir aquí, que estoy dispuesto a discutir todos los términos y detalles del Tratado, en plena luz, sin reserva alguna.

El Tratado que estamos negociando corresponde a una realidad de comercio y de intereses que si alguno favorece es el de Cuba, por razones naturales y explicables.

El Uruguay, cuando se firme este Tratado, se convertirá en el tercer comprador de artículos cubanos entre todos los países. Sus compras sumarán más que las de todos los otros países de Hispanoamérica juntos.

Con razón los técnicos que han considerado mis proposiciones han dicho que son tan evidentes las ventajas para Cuba que la firma no debiera demorarse un solo día.

Agradeceré al señor Director la buena acogida que espero dará a estas aclaraciones, y le reitero las seguridades de mi mayor consideración y buena amistad.—**Benjamín Fernández y Medina,** Ministro del Uruguay.

REGRESA EL DOMINGO, EL DOCTOR R. LORIE, STARIO. DE SANIDAD

El doctor Rafael Lorié, Secretario de Sanidad y Beneficencia, no regresará a la Habana hasta mañana domingo, a las doce y media, por vía aérea, en unión del señor Manuel Cruz Alvarez, Jefe de las Oficinas de la Dirección del ramo.

Ayer el Jefe de Sanidad habló por teléfono de larga distancia con un alto Jefe del Departamento informándole haber visto el estado sanitario de la ciudad de Satiago de Cuba, el que comprobó era bastante deficiente, debiéndose ello a lo reducido de sus presupuestos tanto en el orden sanitario, como en el de Obras Públicas, desde hace tiempo.

Sobre el terreno el doctor Lorié ha podido apreciar lo que es de necesidad urgente para la mejor higiene de aquella Capital, por lo que informará al Consejo de Secretarios, quien resolverá en definitiva.

Nos informó ayer el doctor Ituarte, Jefe Local de Sanidad de la Habana, haberse iniciado los trabajos de saneamiento de la Capital, contándose al efecto con más de 350 obreros que divididos en cuadrillas llevan a cabo una intensa labor en todos los barrios.

OPTIMISMO

por Mariano Miguel

—Mira Juan, tú que te mostrabas tan pesimista, ya ves: ayer ¡no asaltaron ningún Ayuntamiento!

Un crédito de 307,000 pesos votado para la atención de las Escuelas Técnicas Industriales

Se dispone que los abogados de oficio de la Audiencia puedan prestar sus servicios en los Tribunales de Urgencia. A estudio una solicitud del Clearing House sobre Moratoria Hipotecaria

SOBRE las nueve y media de la noche terminó la sesión del Consejo de Secretarios que se celebró en Palacio.

De los acuerdos adoptados por el Gobierno, el Secretario de la Presidencia dió a los periodistas la siguiente nota:

SORTEO DE MAGISTRADOS

A propuesta del Secretaro de Gobernación, el Consejo aprobó un Decreto-Ley por el cual se dispone que a partir del día primero al día cinco de noviembre próximo venidero, el pleno del Tribunal Supremo de Justicia procederá a verificar los sorteos para la designación del otro Magistrado de la Audiencia que deba integrar la Junta Provincial Electoral respectiva de acuerdo con lo dispuesto en el art. VIII del Decreto-Ley Electoral núm. 563. Asimismo se señala en este Decreto-Ley que en la fecha indicada el Pleno del Tribunal de cada Audiencia se reunirá en sesión especial para designar al Catedrático Titular del Instituto Provincial que deba integrar la Junta Provincial Electoral respectiva así como su sustituto.

Los Catedráticos designados tomarán posesión de sus cargos dentro de los 5 días siguientes a la fecha en que se les comunique la designación.

BONIFICACION A LOS PEGAMENTOS

A propuesta del Secretario de Hacienda, Dr. Landa, se aprobó un proyecto de Decreto-Ley agregando una Nota a la Partida 109 del vigente Arancel de Aduana concediendo una bonificación del 50 por ciento de los derechos a los pegamentos, mucílagos y aprestos cuando se importan para uso industrial por los propios industriales.

SOBRE EL RETIRO MILITAR

A propuesta del Secretario de Agricultura e interino de Defensa Nacional, Ing. Rionda, el Consejo aprobó un proyecto de Decreto-Ley por el cual se dispone que el número II del art. 6º de la Ley Orgánica de Retiro Militar quede redactado así:

«Segundo: Cuando los oficiales, sub-tenientes, sub-oficiales, clases y soldados se inutilicen físicamente para el servicio militar de una manera absoluta y por toda la vida, por causas agenas al servicio o a una campaña y la inutilidad no hubiere sido contraída por consecuencia de malos habitos o de conducta viciosa.

«A los oficiales, sub-tenientes y sub-oficiales, corresponderá en este caso la pensión de emergencia, la mínima, la media o la máxima, si han cumplido quince, veinte, veintisiete y treinta y cuatro años, respectivamente.

PLANTILLA DEL T. SUPERIOR DE GUERRA

A propuesta del Secretario de Agricultura e interino de Defensa Nacional, el Consejo aprobó un Decreto-Ley por el cual se detalla la plantilla del personal subalterno del Tribunal Superior de Guerra y Marina.

DECLARACION DEL CONSEJO

El Consejo acordó hacer pública declaración de que no ha intentado impuesto alguno sobre exportación de azúcares; y que si en determinado periódico se publicó un proyecto en ese sentido, obedeció sin duda a alguna iniciativa de índole privada de la que no ha conocido el Gobierno.

$500.00 PARA MATERIAL DE LOS TRIBUNALES DE URGENCIA

Se aprobó un proyecto de Decreto-Ley concediendo un crédito de 500 pesos para las atenciones del material de los Tribunales de Urgencia; tomándose dicha cantidad de los fondos del Tesoro no afectos a otras obligaciones.

LOS ABOGADOS DE OFICIO

A propuesta del Secretario de Justicia se aprobó un proyecto de Decreto-Ley disponiendo que los Abogados de Oficio de los Tribunales de Urgencia y los de las cuatro Salas de lo Criminal, presten sus servicios indistintamente en los Tribunales de Urgencia.

Fué aprobado otro proyecto de Decreto-Ley disponiendo que los Abogados de Oficio a que se refiere el art. VI del Decreto-Ley número 549 de 29 de septiembre último, se incorporarán a la plantilla del personal de la Audiencia de la Habana y tanto dichos Abogados como los demás que prestan sus servicios en la repetida Audiencia, actuarán indistintamente en las cuatro Salas de lo Criminal y en las de Urgencia de aquel Tribunal.

LA MORATORIA HIPOTECARIA

Se dió cuenta con un escrito de la Habana Clearing House, haciendo observaciones a la Ley de Moratoria Hipotecaria y se acordó pasar dicho escrito al señor Secretario de Justicia.

EL SEGURO DE MATERNIDAD

A propuesta del Secretario del Trabajo, doctor Pina, el Consejo aprobó un proyecto de Decreto-Ley modificando los artículo 3º y 12º de la Ley de Seguro de Maternidad.

SUPRESION DE UNA PLAZA DIPLOMATICA

A propuesta del Secretario de Estado el Consejo acordó suprimir una plaza de Secretario de Legación de Segunda Clase y crear en su lugar una plaza de Vicecónsul y otra de Canciller con la dotación que dichos cargos tienen en el Presupuesto de la Secretaría. La diferencia de cincuenta pesos que resulta, se pagará con sobrantes del referido presupuesto de la Secretaría de Estado.

CREDITOS PARA LA SECRETARIA DE EDUCACION

A propuesta del Secretario de Educación, doctor Vitier, el Consejo acordó conceder el crédito necesario para el sostenimiento de las Escuelas Técnicas Industriales durante los tres meses de octubre, noviembre y diciembre a reserva de hacer que los Municipios atiendan a la cantidad que la ley les señala para esas instituciones. El crédito total para todo el año es de 307,000 pesos, que no fué incluído en el Presupuesto actual.

EQUIPARACION EN EL PODER JUDICIAL

Se aprobó un Decreto-Ley, a propuesta del doctor Cárdenas, Secretario de Justicia, convirtiendo en empleados de **plantilla** a los temporeros del Poder Judicial y equiparando el sueldo de los Auxiliares de las Fiscalías de las Audiencias, al de Oficiales de Secretarías de dichas Audiencias, a partir del próximo Presupuesto.

Cinco alcaldes de facto fueron nombrados ayer

Ha surgido la interrogante de si el Gobierno ha desistido de hacer elecciones en diciembre

EL Consejo de Secretarios en la sesión celebrada anoche extendió nuevas credenciales de alcaldes de facto.

El doctor Agustín Acosta, Secretario de la Presidencia, había declarado reiteradamente que el Gobierno se abstendría de hacer otros nombramientos en vista de su propósito de celebrar a un tiempo elecciones de constituyentes y alcaldes municipales.

El Gobierno al detener la desmilitarización de las alcaldías orillaba el problema creado en algunas localidades por la rivalidad de candidatos y sectores. El anuncio de la verificación de comicios para alcaldes y constituyentes en una sola vez calmaría los ánimos exaltados. Era la solución del conflicto.

Pero ayer fueron designados cinco alcaldes más. Esto, en opinión de los observadores de la política viene a reanimar el espíritu de los candidatos que ya veían desvanecidas sus esperanzas y hará que nuevamente se enciendan las pasiones locales.

Otras personas muy en contacto con el Gobierno estiman que al nombramiento de esos cinco alcaldes seguirán otros, hasta completarse la total desmilitarización.

Ello significa, en opinión de dichas personas, que el Gobierno, empeñado en celebrar elecciones en diciembre puede desechar la idea de mezclar en ellas las de alcaldes y constituyentes por el temor de que tal medida obligue al aplazamiento de los comicios de fin de año, anunciadas para elegir delegados a la Convención.

¿Ha desistido el Gobierno de verificar elecciones de alcaldes en diciembre?

Se preguntan los observadores palatinos. Y el repórter anota la interrogación.

Las cinco alcaldías desmilitarizadas por el Consejo, son las de Trinidad, Jatibonico, Máximo Gómez, Manguito y Nuevitas.

Los nombramientos están distribuídos en la forma siguiente:

Alcalde de Trinidad: Hermán Patterson.

Alcalde de Máximo Gómez: Félix Díaz Guerrero.

Alcalde de Jatibonico: Antonio Quintero Goñi.

Alcalde de Manguito: Enrique Ramírez.

Alcalde de Nuevitas: Julio Rodríguez Cabrera.

No crearán ningún impuesto sobre el azúcar exportado

El proyecto había sido ya desechado, al aceptarse el del Instituto Azucarero

El Secretario de la Presidencia hizo entrega ayer a los periodistas, de la siguiente nota:

«El Consejo acordó hacer una declaración en el sentido de que el Gobierno no ha intentado impuesto alguno, sobre exportación de azúcares, y que si en determinado período se publicó un proyecto sobre el particular, obedeció, sin duda alguna, a iniciativa de índole privada, de la que no ha conocido el Gobierno.

EXPLICACION DEL SECRETARIO DE AGRICULTURA

El ingeniero Carlos de la Rionda, Secretario de Agricultura, hablando con los repórters sobre el proyecto de establecer el impuesto de $0.60 a cada saco de azúcar de exportación, dijo que se trata de una proposición antigua que obraba en el Departamento de Agricultura y formulada, a propósito, para aprovechar el diferencial en el azúcar, obtenido por virtud del Tratado de Reciprocidad Comercial con los Estados Unidos.

Añadió que ese proyecto había sido desechado, al aceptarse el del Instituto Azucarero.

LA CAJA DE REFACCION

El doctor Rionda se refirió luego a la Caja de Refacción Agrícula, diciendo que no debe ser confundido tal proyecto con el de un Banco de Refacción.

Añadió que ahora se intenta hacer la Caja, ya que un banco interferiría los negocios de los establecidos, cosa que no pretende el Gobierno.

E hizo constar que a lo sumo, la Caja podrá refaccionar a los colonos.»

DOS ESTACIONES DE RADIO CLAUSURADAS POR CAUSAR INTERFERENCIA A BARCOS

A las estaciones de radio «CMCR» (1060), y «CMBX» 1452), se les ha ordenado, por la Dirección de Radio de la Secretaría de Comunicaciones, que suspendan las trasmisiones por no haber suprimido sus armónicos, que interfieren comunicación en 52 y 28 metros y hacer falta esos canales para comunicarse con barcos y aeroplanos, mientras prevalezca el mal tiempo reinante.

OFICINA CLAUSURADA

Al término de las operaciones del día, ha quedado clausurada al servicio público y oficial la oficina de correo de Boniato, en Oriente. La correspondencia para la misma se despacha ahora a la oficina de Santiago de Cuba.

Se aplicará la rebaja sobre los derechos liquidados, siempre que el mismo industrial los importe

El Gobierno ha tomado esta medida accediendo al ruego de numerosos industriales. La Secretaría de Hacienda quedará obligada a vigilar la aplicación de las materias beneficiadas

El Consejo de Secretarios, en la sesión celebrada ayer, acordó la promulgación del siguiente Decreto-Ley:

POR CUANTO: diferentes entidades industriales, han solicitado se aclare la aplicación de la Partida 109 del Arancel de Aduanas, en lo que respecta a los aprestos y pegamentos preparados para uso industrial.

POR CUANTO: en la Partida 109 del Arancel antes de la revisión del Convenio Comercial celebrado con los Estados Unidos se aforaban especialmente los productos mencionados cuando fueran destinados a uso industrial, con un adeudo más bajo que el que actualmente tienen.

POR CUANTO: no habiendo sido la intención del Gobierno, la de aumentar los derechos arancelarios a los aprestos y pegamentos usados en las industrias, toda vez que su principal deseo es el de coadyuvar al desenvolvimiento de las mismas.

POR TANTO: en uso de las facultades que le están conferidas por la Ley Constitucional de la República, el Consejo de Secretarios resuelve dictar el siguiente

DECRETO-LEY

ARTICULO I.—Se agrega a la Partida 109 del Arancel de Aduanas vigente una Nota, que quedará redactada en la forma siguiente:

«NOTA: Que los mucílagos, pegamentos y aprestos mencionados en la letra «B» de esta Partida, cuando sean importados exclusivamente para su uso en sus industrias y siempre que se importen por los propios industriales que han de utilizarlos, gozarán de una rebaja del 50 por ciento sobre los derechos liquidados».

ARTICULO II.—La Secretaría de Hacienda se reserva el derecho de inspeccionar el uso y destino de los mencionados productos, dictando las medidas que estime oportunas.

ARTICULO III.—Este Decreto-Ley comenzará a regir el día de su publicación en la «Gaceta Oficial» de la República.

POR TANTO: Mando que se cumpla y ejecute el presente Decreto-Ley en todas sus partes.

Carlos MENDIETA, Presidente.

Gabriel LANDA, Sec. de Hacienda.

ROBO DE HERRAMIENTAS

Eustaquio Pérez Herrera, vecino de Prensa 77½, denunció a la Policía que de su domicilio le habían robado ropas y herramientos de carpintería que aprecia en la suma de 60 pesos. Los cacos penetraron por una puerta que da al pati, la cual violentaron.

Famoso aviador alemán llegará hoy a la Habana

Capitán Von Gronau

HOY a las 10 a. m., a bordo del avión regular de Miami, de la Pan American Airways, arribará a esta capital, por el Muelle del Arsenal, el famoso «As» de la aviación alemana, Wolfgang Von Gronau, el primer aviador que cruzó el Atlántico de Europa a América.

Von Gronau representó a su país, como Jefe de la Delegación, en la Conferencia Internacional de Aviación recientemente celebrada en Washington, en la cual estuvo también representada Cuba por los señores F. López Porta, Felipe Prieto, Mario Torres Menier y Guido Descamps.

El famoso «as» durante las sesiones de la Conferencia cordializó con la Delegación cubana y a instancia de ésta es que ahora visita a Cuba, en viaje de placer. Es muy probable que siga después viaje a otros países de América.

Superávit en el trimestre del año fiscal

Un funcionario de Hacienda le ha facilitado al repórter la siguiente nota del movimiento de recaudación:

El Presupuesto Inicial de Gastos para el año fiscal de 1934 a 1935 asciende a la cantidad de	$ 55.394,704.48
Deducidos los derechos de Obras y Mejoras de Puertos que pasarán a constituir a un fondo especial, cuyo importe es de ..	$ 600,000.00
Quedó fijado en ..	$ 54.794,704.48
Dividido este total para 12 meses arroja un promedio mensual de .. .. que aplicado a los tres meses y medio transcurridos, o sean para julio, agosto, septiembre y primera quincena de octubre da un total de	$ 15.981,788.79
La recaudación obtenida hasta el día 15 de octubre es la siguiente:	
Julio . . $5.645,071.68	
Agosto . $4.792,726.00	
Sept. . . $4.062,710.90	
½ de oct. $2.446,579.74	
Total de la recaudación	$ 16.947,088.32
Superávit obtenido en tres y medio meses	$ 965,299.53

SE PIDE LA MODIFICACION DEL IMPUESTO DEL TIMBRE Y EL DE LAS UTILIDADES

En horas del medio día de ayer, estuvo en Palacio acompañando al doctor Carlos de la Torre, Presidente del Consejo de Estado, el señor Ramón Soliño, gerente de la casa Soliño y Compañía y miembro de la Cámara de Comercio.

El señor Soliño le hizo entrega al Presidente de la República de una exposición en la cual se solicita por la referida Cámara la modificación del impuesto del Timbre y la supresión del impuesto sobre utilidades.

La exposición es muy extensa y en ella se evidencian las razones por las cuales debe ser modificado un impuesto y suprimido el otro.

Protestan los destiladores de alcoholes de la campaña que realiza el Dr. Roberto A. Netto

Dicen que es perjudicial a la industria alcoholera, una de las principales fuentes de ingreso del Estado. Una comisión fué a ver al Secretario de Hacienda. Se dirige al Presidente

Una comisión de fabricantes de alcoholes, y dueños de destilerías, estuvo ayer en la Secretaría de Hacienda con el objeto de entrevistarse con el doctor Gabriel Landa, con el fín de protestar de las campañas de prensa que en estos días ha iniciado el doctor Roberto Netto y que la estiman de gran perjuicio para sus intereses y su reputación comercial, lentro y fuera de Cuba.

Dichos señores hablando con el periodista, le informaron que recientemente han celebrado una reunión para tratar y considerar ampliamente ese asunto atentatorio a sus intereses, que perjudica su comercio de exportación de una industria nacional quizás de las más importantes que existen en Cuba.

En la reunión que celebraron y que acordaron declararla permanente, se nos informó también que se ha acordado protestar de la intromisión que ejerce cierto individuo extranjero en esos asuntos de la industria alcoholera cubana.

Se está considerando entre los destiladores, de las 26 Destilerías que existen en Cuba, de llegar hasta cerrar sus puertas si persisten las dificultades que hoy tienen para poder vender sus productos, quedando por lo tanto en la miseria más de 5.000 obreros cubanos con sus correspondientes familias, que hoy libran la susbsistencia en esas industrias.

Es de lamentar que esa industria se encuentre tan perseguida cuando es fuente de importantes ingresos con el cual se está pagando el empréstito de los $35.000.000 que sirvió para abonarle sus haberes al Ejército Libertador. Es de anotar la diferencia que existe con otros países, entre ellos Holanda y Alemania, que sus Gobiernos pagan primas por sus exportaciones y en Cuba, se le ponen trabas y dificultades para su desarrollo.

Esos industriales no pudieron ver al doctor Landa por no encontrarse en su despacho y nos mostraron los siguientes telegramas que han dirigido al Honorable señor Presidente y al Secretario de Hacienda, que dicen así:

Presidente de la República. Palacio Presidencial. Habana. Industriales alcoholeros protestan ante usted por la campaña de prensa que viene haciendo el Letrado Consultor de la Secrearía de Hacienda señor Netto, altamente injuriosa para su clase. Si el señor Netto posee pruebas de las defraudaciones que denuncia debe hacer cargos concretos contra los presuntos defraudadores pero nunca generalizar estas de modo que se comprenda a todos los industriales y lo que es más, se excluya a los funcionarios que puedan ser partícipes de esos fraudes. El hecho de vender alcoholes a precios de competencia con el mercado mundial no puede bajo ningún concepto ser considerado como fraude o contrabando. Al industrial cubano no le importa como no le importa al de Holanda. Austria, Alemania y Canadá, el destino que dán a sus productos los que adquieren al salir de sus fábricas; ello es competencia de las autoridades del país de destino, únicas encargadas de velar por el cumplimiento de sus leyes. Resulta altamente impropio y perjudicial a los intereses generales del país que funcionarios públicos hagan campañas periodísticas tendientes a extraviar la opinión pública debiendo limitar su actuación a formalizar las denuncias que estimen de su deber. lo contrario tiene como única finalidad buscar publicidad a costa de quien produce y trabaja y de quien debe ser servidor, sin perjuicio de defender los intereses que le están confiados. Lo realizado por el señor Netto resulta una intromisión, pués su labor de Letrado de la Sección de Aduana no le faculta para convertirse en agente del Gobierno de los Estados Unidos. (fdo). **Agrupación Destiladores.** Reina 101. Y el telegrama enviado al Secretario de Hacienda doctor Gabriel Landa es como sigue:

Secretario Hacienda. Ciudad. Fabricantes de alcohol consignan su más formal protesta contra la campaña insidiosa que viene realizando por medio de la prensa el Letrado Consultor de la Sección de Aduanas señor Netto, tildándolos a todos de contrabandistas y defraudadores, aseveraciones que consideran injuriosas, puesto que lo único que hacen es vender los productos que fabrican al amparo de las leyes de la República. Ningún funcionario tiene derecho a dirigir insultos contra una clase determinada y si tiene conocimiento de fraudes debe denunciarlos de manera concreta.

Protestamos igualmente de que se considere contrabando la salida de productos cubanos. Si los alcoholes que venden legítimamente se introducen de contrabando en otro país, no es cosa que le interese a Cuba y si al país donde se introduzcan, cuyos funcionarios resultan ineptos o verales. (Fdo.) **Agrupación Destiladores. Reina 101.**

M.E.C.D. 2016

SI TIENE ACIDEZ
Tome MAGNESIA BISURADA
ALIVIA EN 3 MINUTOS
Evita los eructos agrios, la flatulencia y embotamiento—porque neutraliza la acidez.

Inventos, Innovaciones y Curiosidades

Los expertos del Departamento de Agricultura de los Estados Unidos están trabajando sobre unos procedimientos para producir gas para la calefacción de las casas, utilizando la paja del trigo y los desperdicios de otros productos vegetales.

En la actualidad se fabrican virtualmente en el Japón las más diversas variedades de cueros.

Se han diseñado unos letreros para los vendedores de periódicos, que muestran el nombre de la publicación que llevan. Dichos letreros, que se los colocan en el pecho, atraen la atención de los compradores, pues reflejan a maravilla las luces de los automóviles y toda clase de iluminación.

Uno de los aparatos de radio más pequeños que se han llegado a fabricar, lleva una bobina alrededor de un creyón de lápiz y un cristal detector en el lugar donde va la goma que sirve de borrador, sobre la que sustenta una pequeña antenita.

FARMACIA
DROGUERIA DE "JOHNSON"
DE TURNO LOS LUNES
Obispo Nº 30 TELEFONO-A-2129.

"LA MAYOR"
35 EDIFICIOS
700 EMPLEADOS
SARRA
DROGUERIA
ABIERTA TODOS LOS DIAS
TODA LA NOCHE LOS MARTES
A-8026 A-3641

Si te pica... no te rasques... usa MITIGAL!
BAYER

FARMACIAS de turno hoy

SABADO

HABANA

Bernaza esquina a Obispo	A-1235
Zenea y Perseverancia	M-3202 M-7971
Padre Varela 19	U-7004 U-6855
Ave. de Italia 129	A-2171
Paula 53	M-5462
Gral. Garrillo y Aramburo	U-6902
Campanario y Condesa	M-4516
Monte y Matadero	M-4785
Neptuno y R. Cabrera	M-4648
Salud y Lealtad	M-5440
Crespo 16	M-4688
Zanja 115 entre Oquendo y M. González	U-6712
Ave. de Menocal y General Carrillo	U-6885
General Aranguren y General Agnirre	M-4540
Máximo Gómez 404	M-5371
Merced y Picota	M-8787
Aguila y Alcantarilla	M-4379
Ave. de la República 265	U-6822
Ave. de Menocal y J. Peregrino	U-8080
Padre Varela 117	M-4659
Esperanza 57	M-4034
Aguila 42	M-3993
Monte 128 esq. a Figuras	M-8076
Bicla y San Ignacio	M-4710
Hospital y Jovellar	U-6630
Luz y Compostela	M-1900
P. Varela y Nueva del Pilar	M-6657
Ave. de Menocal 42	
Oquendo y Víctor Muñoz	U-6405
Gervasio y Maloja	
Prado 104 M-8883	M-5453
San José y Lealtad	A-9966
Aguila 134	M-4886
San Rafael 126	

VEDADO

Avenida de Wilson 156	F-4040
Zapata entre A y B F-6065	F-5000
23 No. 500, esq. a 22	F-6164
12 y 21	F-6172
Calle 5 No. 40	F-5872
Ave. de Wilson No. 20	F-6224
23 No. 393 entre 2 y 4	F-6130

VIBORA

10 de Oct. y Ave de Acosta	I-7890
10 de Oct. y Estrada Palma I-7756	I-7715
Dolores y 15, Reparto Lawton	X-3058
Santa Catalina 61	X-2317

JESUS DEL MONTE Y SANTOS SUAREZ

10 de Oct. esquina a Princesa	I-1492
Juan Delgado y Libertad	I-3636
10 de Octubre 130	M-5303
Juan B. Zayas y Lacrt	I-7777
10 de Octubre 267	I-7795

LUYANO

Custo y Municipio	X-3048
16 y Pocito	X-2334
Ulacia y C. de Güines	X-2289
Calzada de Luyanó 121	I-7452

CERRO

Calzada del Cerro 815	I-7272
Moreno 40 B	I-7410
Calzada del Cerro 891	I-7342
Florencia y San Quintín	I-7585

NOTA: Este grupo deberá prestar el servicio público todo el día y toda la noche de los domingos, días festivos y duelo nacional siguientes: Enero 28; Febrero 24; Marzo 11; Abril 22; Junio 3; Julio 15 Agosto 26; Octubre 7; Noviembre 18 y Diciembre 30.

HABANERAS

LA MODA ACTUAL

PRODUCTOS DE BELLEZA

Entre los artículos que la moda impone aparecen los productos Tokalón en primera línea.

Ya que la temporada de verano ha pasado y con ella las salidas al sol, debemos prepararnos para la próxima, que según las noticias será llena de lujo y esplendor.

Las toilettes que se ven en las colecciones son tan llenas de encantos, con las espaldas desnudas que es preciso prepararse a lucir con todos los requisitos para los grandes acontecimientos.

Las cremas, polvos y lociones de Tokalón podrán devolverle, en poco tiempo, la blancura y belleza que dejó en las playas y lugares de campo.

EXPOSICIONES DE PARIS

MAIMBOCHER

Esta colección es de gran dignidad. Un detalle importante en los modelos, tanto para de día como de noche, es la línea suelta de la espalda la que impera. Los abrigos largos tienen las espaldas anchas y amplias, llevando a veces cinturones por delante.

Hay abrigos para de noche de gran interés, siendo los de lamé los que llegan hasta a cinco o seis pulgadas del suelo, usándose con los trajes que tocan la puntera del zapato.

Los efectos estilo túnica son de gran importancia en toda la colección. Hay una que ha llamado grandemente la atención, es negra cubierta de cuentas sobre un fondo de crepé también negro, con una cola regular.

Tanto en los modelos para de día como en los de noche predominan las chaquetas y el abrigo cortos. Los fondos sencillos de seda negra tienen las chaquetas de cuello alto con espaldas sueltas o con túnicas de tul, viéndose en todos los trajes un aspecto de gran corte.

Para de día casi todas las faldas serán abiertas como lo son para de noche también. Las más rectas y estrechas son abiertas por delante mientras que otras se abren por detrás y a los lados. Las faldas para usar de día llevan el largo normal, así como las de la tarde.

Los **ensembles** de comidas que se componen de dos o tres piezas, son de una importancia extraordinaria. Un modelo de esta clase tiene una chaqueta suelta y corta con una franja ancha de zorro negro al borde, que va muy bien sobre el traje amarillo y escotado de raso. Abrigos de tres cuartos de largo y otros que sólo llegan a la cintura se llevan también con los trajes para comidas. Hay muchas blusas de lamé, suavemente drapeadas con la línea del escote en forma de V.

Largos abrigos de lana sobre anchos cuellos de zorra son notables en esta colección. Todas las faldas en esta clase de trajes llegan al empeine y son abiertas en las mangas; llegando éstas al codo o a veces de tres cuartos de largo. Las blusas son abiertas, tanto por delante como por detrás.

Maimbocher muestra sombreros y guantes largos con sus trajes de noche que son muy escotados y reveladores. Hay algunos en forma de pico que se sostienen por medio de estrechos tirantes. La zorra blanca vuelve con furor en los largos abrigos para comida, en inmensos cuellos. Hay una capa preciosa con tres franjas de zorro blanco.

También se usan las flores como adorno en los trajes negros, de absoluta sencillez. Los paños de lana se emplean hasta en los trajes para comidas, viéndose los terciopelos, fallas, tafetán, lamé, flat crepés de mucho cuerpo, el moiré tul, raso y encaje ciré.

Los detalles dignos de mención en esta colección son los trajes de **sports** en los colores rojo oscuro como para de noche, el verde mar, el chocolate, verde grisoso y gris pálido para de día, viéndose en los **ensembles** el negro todo o combinado con azul royal, rosa viejo, vino oscuro, oro y plata.

PANEILLETS

Empieza hoy la venta de los clásicos **painellets**, los legítimos dulces que se fabrican en los días de difuntos y fiestas de todos los santos.

La antigua y acreditada casa **El Moderno Cubano**, la gran dulcería que tan famosa se hizo por sus **painellets**, está unida a la **Casa Potin**, en O-Reilly 37. Desde hoy, avisa a sus clientes, que pueden comprar esos sabrosos dulces fabricados con el sabor de fresa, café, limón...

LA TORRE

Ha cesado la tormenta
¡cuánto rugió el vendaba!!:
En la torre están impresas
las huellas de su crueldad.

Parece aterida y lacia
después de tanta maldad
quedó gris y desolada.
al pasar el temporal.

Mas la circunda una recia
y solemne calma, cual
si sobre ella extendiera
sus alas Serenidad.

Luisa Muñoz del Valle.
Marzo 26 de 1933.

MENU DEL DIA

Almuerzo

Cup de frutas.
Huevos con menudos.
Cabrillas Colbert.
Arroz a la milanesa.
Filet Mignon.
Ensalada de col.
Manzanas a la reina.

Comida

Grape fruit.
Sopa de Ravioli.
Pargo en salsa verde.
Croquetas de ave.
Pierna de carnero asada.
Ensalada de aguacate.
Dulce de coquimole.

RECETAS DE COCINA

Langosta a la americana

Después de bien limpias tres langostas se les quita el cristal y se cortan en ruedas crudas por las junturas de los anillos.

Se hace un sofrito con aceite, ají verde, cebollino picado, todo muy menudito, medio vaso de vino Jerez y un vaso de vino blanco corriente. Se añaden tres tomates machacados y sin semilla. Sazonando la langosta con sal y pimienta, se echan en el sofrito a cocinar a fuego lento.

Cuando esté cocinada se echan seis cucharadas de puré de tomate, una cucharadita de vinagre fuerte y un cucharón de caldo de pescado, dejándolo cocinar un rato más al fuego.

Al servirla se coloca primero la langosta en una fuente y se cuela luego la salsa calentándola un poco y echándola encima.

Si la salsa estuviese muy clara se espesa ligeramente con un poco de harina de Castilla o galleta molida.

M. R. de FONTANILLS.

HOY TOMARA POSESION LA DIRECTIVA DE LA UNION DE ROTULISTAS Y PINTORES

La nueva Directiva de la Unión de Rotulistas y Pintores de Cuba, tomará posesión de sus cargos, a las ocho de la noche, en su local de Blanco número 28. Con tal motivo se ofrecerá a los asociados una pequeña fiesta.

La Comsiión organizadora ruega a todos los compañeros que concurran a dicho acto, para que resulte un exponente del entusiasmo que anima a miembros de la institución y sirva de aliciente a los que llegan decididos a luchar en sus filas decididamente.

¿Le pica la piel o siente Quemazón?

El Ungüento Cadum hace cesar la quemazón y picazón y proporciona alivio al instante. Produce un efecto calmante y cicatrizante asombroso cuando se aplica sobre la piel irritada o inflamada. Ha probado ser un gran alivio para millares de personas que durante años han estado sufriendo de eczema, acné (barros) granos, furúnculos, úlceras erupciones, urticarias, ronchas, almorranas, comezón, sarna, heridas, arañazos, cortaduras, lastimaduras, ásperos, postemillas, escaldaduras, sarpullidos, quemaduras, costra, magulladuras.

Banco Herrero
OVIEDO
Cuentas corrientes y Caja de Ahorros con abono de intereses. Toda clase de operaciones
Dirección Telegráfica BANCHERRERO

CRUCIGRAMA

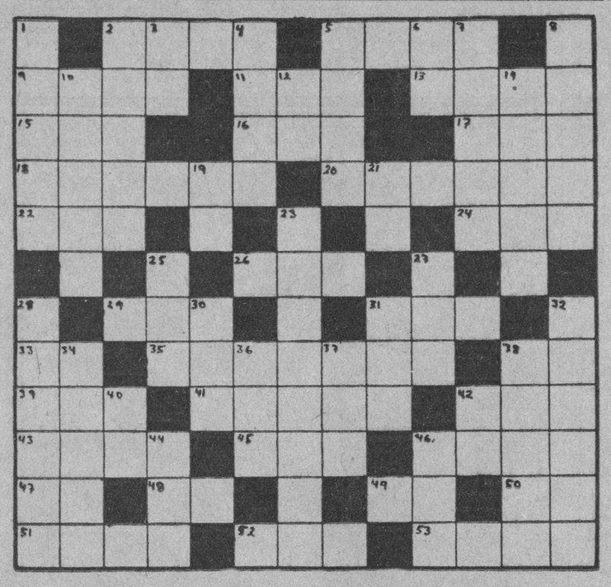

HORIZONTALES

2.—Parte del brazo que va desde la muñeca hasta la punta de los dedos.
5.—Preposición.
9.—Adores.
11.—Desembocadura de un río en el mar.
13.—Remover la tierra con el arado.
15.—Hogar.
16.—Vocal (pl).
17.—Dueño.
18.—Perfume (pl).
20.—Tierra labrada con arado (pl).
22.—Cabeza de ganado.
24.—Composición poética del género lírico.
26.—Título de dignidad en algunos estados.
29.—Pronombre.
31.—Oxido de calcio.
33.—Voz que se usa repetida para arrullar a los niños.
35.—Que tiene sobra o exceso de sal. (pl).
38.—Artículo.
39.—Agarradera.
41.—Componer versos.
42.—Obra de Avellaneda.
43.—Mujer de calidad distinguida.
45.—Río de Galicia.
46.—Bahía, ensenada.
47.—Organización Revolucionaria.
48.—Infusión.
49.—Negación.
50.—Sobre (en inglés).
51.—Citación al desafío.
52.—Villa en Burgos.
53.—Que no tiene sal.

VERTICALES

1.—Echar más sal que la necesaria.
2.—Puro (pl).
3.—Naipe.
4.—Rezas.
5.—Tiempo del verbo pasar.
6.—Dios del Sol.
7.—Instrumento de agricultura.
8.—Lenguaje vulgar.
10.—Conjunto de agua (pl).
12.—Diptongo.
14.—Querida.
19.—Contracción.
21.—Nota musical.
23.—Golfo al sur de Cuba.
25.—Número.
27.—Adverbio de cantidad.
28.—Persona que habla en público.
30.—Igual al 45 horizontal.
31.—Hombre despreciable.
32.—Capital de Cuba.
34.—Atreveré.
36.—Flor.
37.—Donar.
38.—Cualquiera de los parajes que están alrededor de un cuerpo. (pl).
40.—Antes meridiano.
42.—Sociedad Anónima.
44.—Amarro.
46.—Especie de chacó pequeño.

Solución al Crucigrama anterior

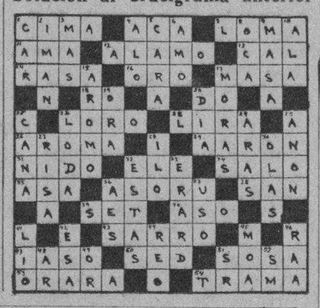

MATANCERAS

CAUSERIE

Como fin de semana.

Se inicia con duelo también, esta correspondencia de hoy, que como la de ayer, recoge en su primera nota una muy sensible pérdida en nuestra sociedad.

Me refiero al fallecimiento de la señora Dolores Llanos viuda de González, venerable tronco de una estimada familia yumurina.

En su residencia de la calle de Byrne, expiró en las primeras horas de la noche del miércoles la estimada dama, a la que lloran inconsolables sus hijos José Matilde, José Ignacio y José Hilario González y Llanos.

Mujer a la que adornaban las más altas virtudes, vivió sólo para el calor del hogar, para el amor de los suyos y para la práctica de cuanto bien y cuanto digno pudo prodigar a su alrededor.

Viuda de un viejo servidor de la Administración de Justicia, de aquel Hilario González que prestó sus servicios en la Audiencia matancera hasta sus postreros instantes, la señora Dolores Llanos fué esposa sin tacha, modelo de madres y ejemplar dignísimo de la mujer cubana.

Su sepelio verificado en la tarde del jueves, fué una sentida manifestación de condolencia, en la que vieron patentizados sus hijos la gran estima y el alto aprecio que se les tiene en esta sociedad.

Mi pésame a todos.

Pasaremos de este doloroso tema, a otro que contrasta con él, porque es de alegrías y es de contento.

La fiesta, la gran fiesta que está señalada para el 3 de noviembre, como epílogo del gran certamen de belleza, organizado por el bureau de propagandas comerciales «Mercurio».

Se celebrará en el Teatro Sauto, que abrirá sus puertas para recibir esa noche a las soberanas de toda la provincia que han triunfado en esa justa.

Tengo a la vista el folleto como souvenir que ha impreso Marino Aguirre y en el que detalla el programa de esa gran noche del 3 de noviembre.

Un baile que amenizarán tres orquestas: la de Aniceto Díaz, autor del danzonete, la de Somadevilla, hoy la preferida en nuestros salones elegantes y el conjunto Fumero, siempre tan aplaudido.

El poeta Andrés de Piedra Bueno saludará a la Reina de las Reinas con un canto de su inspirada lira y Plácido Julio González dará la bienvenida a todas las que en la provincia alcanzaron el primer puesto en el certamen.

Como Maestro de Ceremonias fungirá en la fiesta el señor Sánchez Arcilla, del Teatro Martí de la Habana.

Están ya a la venta los palcos y entradas para este gran baile, que está llamado a ser el acontecimiento social de la temporada.

Vendrán excursiones de todos los términos y cada una de las reinas de los distintos poblados traerá consigo una Corte.

Presidirá el baile el Gobernador de la Provincia, doctor Lorenzo Delgado con el Alcalde Municipal Leopoldo Riera y las Bandas del Municipio y del Ejército prestarán su concurso a dicha fiesta.

Como ya anticipé en anteriores correspondencias, ese mismo día 3 de noviembre se hará la selección de la que ha de ser Reina de las Reinas, por un jurado en que figuran personalidades las más salientes de la localidad.

Pasando a otro tema, diré que es esta noche en el Gran Hotel París, la comida con que festejan su regreso a ésta los amigos de Juan Quirós, Administrador del National City Bank.

Numerosos los nombres que hay inscriptos en las listas que en las oficinas de «El Imparcial» tiene el señor Félix U. Casas.

Los daré a continuación: el Presidente del Liceo, doctor Antonio Font y el Director César Carballo, el Contador del Banco, Raúl Valdés Ricci, el Presidente de la Junta de Patronos de la Beneficencia, doctor Miguel A. Beato y el secretario del Rotary, doctor Carlos Pérez Jorge, que a su vez es abogado del National City; el Director de la Normal, doctor Mario Dihigo; el Cónsul alemán Clement Ladnnmann; el Administrador de la Aduana, Oscar Quintana; el corresponsal de «El País», Carlos M. Gómez y los doctores Silvio Blanco; Juan Flor Jorganes; Ramón Font Tió; José Manuel Díaz; Francisco Baquedano y Nicolás Saavedra.

El Director del Hospital Civil, doctor Luis Tapia Dávila.

El Tesorero de la ona Franca, Laureano López.

El cronista de «El Republicano», Eduardo Alfonso.

Los señores Bernardo Harves; Francisco Decao; Luis Villavella; Vicente Infiesta y Pedro Llamazares.

Teodosio Menéndez; Ignacio Uriarte; José Fernández; Baldomero González Irigoyen; Delio Luque y Nemesio rréchaga.U

El opulento hombre de negocios, don Juan Candelario.

Y el cronista que suscribe.

Para las ocho y media estamos citados en aquel flamante hotel de la Calzada de Tirry los amigos de Juan Quirós.

Hora inglesa.

De un engagement formalizado en la sociedad villaclareña y del que da cuenta en sus leídas notas el confrére Armando Machado, me haré eco en este párrafo.

Para el doctor Mario Fernández, Abogado Fiscal de la Audiencia de la ciudad de Marta Abreu, ha sido pedida la mano de la bella y gentil señorita Elia Cañizares, perteneciente a gran familia de aquella capital.

Muy conocido en nuestro foro el doctor Mrio Fernández, muy popular entre nuestra juventud, la nueva de su compromiso ha sido acogida con el mayor gusto.

Mi enhorabuena a esos novios, cuyo enlace, según mis noticias no se hará esperar.

Hablaré en este párrafo de varias fiestas en perspectiva para el próximo mes, que constituyen ya desde este momento, tema simpático para nuestra juventud.

Una de ellas es un asalto que hará un grupo de matrimonios a una hermosa residencia en las afueras de la ciudad, para congratular al dueño de aquella mansión que celebra su onomástico en uno de los días de la segunda quincena de ese penúltimo mes del año.

La otra un recibo que tendrá otro gentil matrimonio con motivo de festejar su aniversario de bodas.

Y finalmente un almuerzo en ese mismo noviembre como inauguración de un Club que constituirán personas conocidísimas, con el solo objeto de reunirse una vez al mes, a la manera rotaria, en torno a una mesa, en sitio delicioso de la población.

De todo esto hablaré con más calma y mayor espacio en futuras crónicas.

Como hablaré sobre bodas, más bodas de fin de año, que suman un número grande.

Hasta entonces, lector, que con el pie en el estribo, tengo que cerrar esta correspondencia, porque el tren no espera.

Manolo JARQUIN.

CREMATISTICA

Por LUIS V. DE ABAD

EL COMERCIO EXTERIOR DE CUBA Y LA RECIPROCIDAD COMERCIAL CON LOS ESTADOS UNIDOS

VIII

El tabaco de Cuba fué muy mal tratado en el Convenio de 1902, porque la protección o rebaja especial de un 20% en los derechos de importación no reducía de manera sensible las altas barreras contra el tabaco extranjero establecidas por el Arancel Dingley. Y esa política, dura, del proteccionismo republicano, la política de los trusts y de capitalismo insaciable, cuya semilla tan agrias cosechas está produciendo en todas partes, no fué rectificada, ni aún atenuada, en cuanto al tabaco extranjero, por los demócratas al ir a la presidencia el profesor Wilson, en 1912. Así al aprobarse el Arancel Underwood de 1913, más liberal y «humano», no lo fué para los fumadores del tabaco de calidad que sólo es conocido en todo el mundo con un nombre: «habano». Aquel Arancel conservó el odioso adeudo de $4.50, por libra más el 25% ad valorem para los tabacos y varió ligeramente los adeudos para la rama o capa a razón de $2.50 o $1.85, según fuera despalillada o no; para la tripa también dejó el adeudo de 35 centavos, con los que siguió favoreciendo la industria del «Clear Havana», es decir del tabaco «habano», fabricado con rama de Cuba y de las otras Antillas y capa de Cuba y también de Sumatra.

Con esta política no se desarrolló el cultivo del tabaco en Cuba, pero si se desprazó la industria como veremos más adelante.

Para que tengamos una idea del daño que los Aranceles americanos han hecho innecesariamente para su industria continental, baste señalar el desarrollo que ha adquirido en Puerto Rico el cultivo del tabaco que entra en los Estados Unidos libre de derechos.

A raíz de la ocupación americana, en 1898, según los datos oficiales del Censo de esa isla de 1899, la producción total se estimaba en 62.259 quintales, (de los cuales unos 40.000 se importaban en Cuba para ser ligados con nuestro tabaco); en el quinquenio de 1909 a 13 el promedio de esa producción había subido a 108.000 quintales alcanzando en los años de 1922 y de 1929, respectivamente, a 247.000 y 297.860 quintales: aumento de 1 a 4½ en 30 años. En Cuba, en 1900, produjimos 460.000 tercios o 506.000 quintales; en 1913, 679.000 quintales y en 1930 821.000; aumento de 1 a 1-1¾.

Con los exagerados derechos al tabaco torcido, el consumidor americano si quería fumar habanos legítimos tenía que pagarlos por el precio de detalle de la Habana, multiplicado por 3 o por 4; esto, sumado al gusto muy acomodaticio del consumidor, tenía que producir, gradualmente, la crisis industrial del tabaco en Cuba, desplazándose para las fábricas del Continente.

Así vemos que el valor de las exportaciones de tabaco de todas clases, en los Estados Unidos, estimado por los promedios quinquenales, solo ha aumentado en 30 años en un 22 por 100, mientras que la población casi se ha duplicado y la riqueza cuadruplicado; pero las exportaciones de tabaco torcido han bajado a la tercera parte de lo que eran en 1903-7; a la vez las de rama han aumentado solo en un 31 por 100 comparando los mismos períodos anuales de 1903-7, y de 1928-32. Los datos de 1933 son tan excepcionalmente bajos, que, teniendo en cuenta la gran crisis comercial de ese año en la nación vecina, es preferible no tomarlos en cuenta.

El siguiente cuadro ilustra bien el estado pasado y presente de la industria tabacalera cubana en relación comercial con los Estados Unidos y con el comercio general exterior de Cuba.

Valor de las exportaciones de tabaco en rama y elaborado, por años, según los promedios quinquenales desde 1903 a 1932. (en miles de pesos).

Período	Total	A Estados Unidos		A otros países	
1903- 7	28.233.4	16.281	57.5	11.952.	42.5
8-12	29.823.0	17.585	61.0	12.238.	39.0
13-17	27.733.0	17.187	62.3	10.536.	37.7
18-22	40.320.0	23.693	58.5	16.627.	32.0
23-27	38.104.0	25.906	68.0	12.196.	32.0
28-32	29.491.0	19.983	68.0	9.508.	35.0

Veintiocho millones de pesos, por todo, fué el valor de nuestras exportaciones de tabaco, de todas clases, en los años del primer quinquenio, y veintinueve milones y medio, 30 años después; dieciseis millones y cuarto correspondieron a los Estados Unidos en 1903-7 y unos veinte milones en 1928-32.... Así los Estados Unidos que absorbían en 1903 el 57 por ciento de estas exportaciones sólo subieron a 68 por 100 en cuanto al valor de los mismos.

Con respecto a la parte más cara o más interesante a la economía cubana o sea al desarrollo de la industria el resultado fué en realidad fatal. Los siguientes cuadros «hablan solos».

Exportación total de tabaco torcido (Cigarros) y a los Estados Unidos

CANTIDADES

Periodo	Total en millares	a E. Unidos		(millares)
1903-7	218.092.	61.931.7	igual al	28.4%
8-12	182.006	53.464.0	»	29.4%
13-17	134.000	45.564.0	»	33.9%
18-22	114.992	29.668.0	»	26.2%
23-27	92.390	31.665.0	»	34.6%
28-32	68.624	20.402.0	»	29.8%

VALOR DE LAS EXPORTACIONES, (EN MILES DE PESOS)

Periodos	Valor Total	a Estados de América		
1903-7	13.713.6	4.176.1	igual al	30.4%
8-12	12.446.6.	3.930.3	»	31.5%
13-17	9.991.4	3.600.3	»	36.0%
18-22	12.985.7	3.412.0	»	26.2%
23-27	10.454.8	3.729.8	»	35.6%
28-32	7.587.9	2.403.2	»	31.6%

Con respecto a la exportación de rama, los datos han sido más favorables a la agricultura de las vegas, pero, tampoco en un grado elevado. Ya hemos visto que la producción en 30 años solo ha aumentado en un 70 por ciento y el consumo se ha duplicado en esos años aumentando la exportación igualmente en un 72 por 100, pero a expensas de las exportaciones de cigarros, que hemos visto como han bajado, en el comercio total, al 30 por ciento de lo que eran treinta años ha. Veamos el cuadro de exportaciones de rama.

CANTIDADES EN QUINTALES METRICOS (100 Kilogramos)

Periodo	Total	A Estados Unidos		
1903-7	135.000	100.021	igual al	74.0%
8-12	180.000	114.000	»	63.5%
13-17	151.000	112.000	»	74.5%
18-22	138.000	96.000	»	69.5%
23-27	158.000	107.500	»	68.0%
28-32	214.000	131.700	»	62.0%

Es claro que a la ruina efectiva de la industria no solo contribuyó el proteccionismo arancelario de los Estados Unidos. No fuimos engañados; solo se desvanecieron las ilusiones de los industriales cubanos que esperaban un trato más liberal de parte de los Estados Unidos. Desvanecido el sueño e instaurada la República, sus gobiernos y las clases interesadas en la explotación e industria del tabaco debieron de actuar, con inteligencia y decisión, para mejorar las relaciones comerciales de Cuba con todos los países consumidores de nuestra privilegiada hoja. Pero desorientados e incapaces unos y otros: nuestros gobiernos para ocuparse de nuestros problemas crematísticos, y entregados al fatalismo y a la rutina los directores de la industria cubana, pasaron muchos años antes de que los últimos se organizaran para la defensa del tabaco y si esto se ha realizado, luego, con mejor visión del problema por parte de los industriales, la política oficial, en el fondo, siguió como siempre «en el limbo»

Por virtud del Nuevo Tratado las perspectivas varían aunque bien se ve que ha seguido privando la política proteccionista en forma de restricción a las importaciones del tabaco en los Estados Unidos.

Con efecto en el Convenio se estipula, con referencia al tabaco que «la cantidad total (equivalente en tabaco en rama sin despalillar) del tabaco, en rama o elaborado que se importe en los Estados Unidos, procedente de Cuba, durante el año no podrá **exceder del 18 por ciento** de la cantidad total en su equivalente en tabaco en rama sin despalillar del tabaco empleado durante el año natural anterior en la manufactura de tabacos elaborados por las fábricas de tabacos del territorio continental de los Estados Unidos, según determine el Secretario de Hacienda».

En esta cláusula o condición básica para fijar la cuota de tabaco cubano importable en los Estados Unidos, observada a simple lectura se observa negligencia o falta de competencia técnica por parte de los autores o sea de los comisionados americanos del departamento de Comercio. El defecto se halla en la forma empírica empleada al regular las importaciones por las frases «del año anterior», «de un solo año». En arreglos básicos de esta naturaleza lo científico, y lo práctico a la vez, es regular las entradas por los promedios anuales de un período de años, por ejemplo de un quinquenio o un cuatrienio. Tenemos a la vista los datos oficiales del consumo de cigarros fabricados en los Estados Unidos, hasta 1932 inclusive; si tomamos el promedio del consumo del quinquenio 1928-32 fué de 149.162.000 libras la cuota al 18 por 100 permitiría una importación de Cuba de tabaco de libras 26.849.160, pero, si tomamos la cifra del año 1930 muy baja, de 124.510.000 libras, solo alcanzaremos lbs. 24.752.000 obteniendo por la diferencia del coeficiente básico una reducción o merma de 2,100,000 libras.

Teniendo en cuenta las importaciones reducidas cada vez más, de 1931, 1932 y 1933 que bajaron en este último año a unas 13,100,000 libras (incluyendo unos dos millones de cigarros, que es solo un 10 por ciento del promedio anual de 1928-32) desde luego, que la cuota de 18 por ciento parece liberal; pero si consideramos las importaciones de años anteriores, a que nuestra industria debe aspirar, la restricción es evidente. De todos modos tiene un lado bueno y es que por involucrar rama y tabaco torcido en una sola cuota y por rebajarse los derechos al 50 por 100 —como pedíamos en 1902— si los señores industriales se entienden con los importadores americanos, hacen gran propaganda de anuncios y se entienden con los señores exportadores de tabaco en rama el nuevo convenio será una gran cosa para la industria tabacalera de Cuba.

Y tiene otra particularidad muy interesante que debe Cuba agradecer a «la parte contratante» que representa a los Estados Unidos. Y es que la cuota acordada favorece mucho más a la industria cubana que la cuota que los representantes de la industria tabacalera solicitaron para los cigarros, que era solamente del uno por ciento de los cigarros fabricados en los Estados Unidos.

CASI LIQUIDADA YA LA CUOTA DE EXPORTACION DE AZUCAR PARA CONSUMO DIRECTO A LOS EE. UU.

WASHINGTON, octubre 19. (AP.)—De acuerdo con los informes emitidos ayer por la Administración Agraria, y según lo dispuesto en la Ley Costigan-Jones, quedan, de la cuota de Cuba de 1934, para consumo interior, solamente 4.273 toneladas cortas. La cuota cubana para consumo directo, según esa Ley, se fijó en 418.385 toneladas cortas, o sea, el 22 por ciento del total de las importaciones de procedencia cubana. La administración hizo saber además que de ese total, 414.112 toneladas, se habían retirado de los almacenes afianzados, retiradas bajo certificados, o bien importadas directamente para el consumo.

CAMION VOLCADO

En la carretera de Managua, frente al kilómetro 12, se volcó el camión 234, de repartir leche, que conducía Julián de las Mercedes Salseiro Lemus, recibiendo lesiones de carácter grave su ayudante Vicente Santana Arencibia, de 20 años y vecino de Managua. Motivó el hecho al dar el chofer un corte para no pasar por encima de un enorme bache existente en aquel lugar.

AMENAZAS DE MUERTE

Cayetano Senstor Damas, vecino de Aramburo 71, acusó a una mujer a la que sólo conoce por Pura, de amenazarlo constantemente y en el día de ayer trató de agredirlo con una navaja cuando transitaba por Aramburo y San José, obedeciendo su actitud a que él tiene acusado de un delito de robo al marido de dicha mujer, del que también ignora sus generales.

SUSCRIBASE Y ANUNCIESE EN EL «DIARIO DE LA MARINA»

N. GELATS y Cía.
Habana, BANQUEROS Aguiar 106-108
Vendemos cheques de Viajeros
Pagaderos en todas partes del mundo
y Cartas de Crédito Circulares
en las mejores condiciones.
"SECCION DE CAJA DE AHORROS"
Recibimos Depósitos en esta Sección Pagando el 2 por 100 Anual. Todas estas operaciones pueden efectuarse también por Correo.

M.E.C.D. 2016

Viboreñas

EL CALENDARIO

Siempre poniéndonos en contínua confusión, por lo pródigo que es en sus fechas; hoy señala una de las festividades de Santa Irene, la de San Juan Cancio, una de las varias de Santa Marta, que tiene otras tres, 19 de enero, febrero 23 y julio 29.

Prefiere la fecha de hoy la joven elegante señora Irene Rodríguez, amante esposa del estimado amigo doctor Ricardo Abreu.

Una señorita muy celebrada por su delicada belleza, Irene Lima, rubia interesantísima, siempre triunfadora.

Una muñeca tan bonita como «Irene» Ponce, sobrina y ahijada de la joven señora Isabel Ponce de García Muñoz.

Presente tengo a la estimada dama Marta Roig de Rodríguez, esposa del cumplido amigo Alejandro Rodríguez Novo.

La señora Marta Hernández de Salver, madrina de la linda figulina Rosa María Ferrer.

Señora Marta Suárez de Suárez, esposa del señor Fidel Suárez.

Las señoritas Marta Hernández, «Martica» Rivas, Marta Ferreiro, María Antón, Marta Pina, Marta Tolón, Marta Fina.

Recuerdo a la linda heredera del olvidable Decano de la Crónica Social «Fonta», así nombrado por sus más allegados e íntimos amigos, Martica Fontanills y Radelat, adorable de su amante mamá la bella dama María Radelat.

Y Martica Jiménez Oropesa, la bella mujercita y admirable recitadora en miniatura.

De preferir el día de hoy, les deseo mi más afectuosa felicitación.

SEÑORITA LINA ESCARPANTER

Por separado mi expresiva felicitación a tan admirable trigueña, amiguita que con su hermana «Montica», tiene toda mi preferencia ,por su sugestiva simpatía, que a todos nos inspira, y por su delicadísimo trato y buena charla.

Lina será hoy muy halagada, y en su hogar llegarán muchos expresivos mensajes, deseándole toda la felicidad a que tan acreedora es.

Así le hago llegar el mío, pero deseándole más aumentada aún su actual felicidad.

LA BODA DE ESTA NOCHE

La de la distinguida, bella y elegante figulina «Piluca» Taboada y Díaz, y el estimado y dichoso joven «Pepe» Ballesté y Solana.

A las nueve y media ante nuestro querido Párroco el Presbítero José Rodríguez Pérez.

Boda que congregará en nuestra parroquia a numerosas y distinguidas familias. Prometo a «Piluca» y «Pepe» una detallada reseña del solemne acto que tan dichosos los una, y ahora por anticipado mi más afectuosa enhorabuena.

CHIQUITICA VELEZ

La lindísima mujercita, tan admirada, cumple hoy los quince años, y en tan memorable fecha para ella y sus amantísimos padres los estimados esposos señora Amelia García y el doctor Eusebio Vélez, Catedrático del Instituto de Segunda Enseñanza.

Hoy convertido quedará el hogar de «Chiquitica» en un bello jardín con las muchas flores que recibirá, y será ella la más preciada, por sus flores que tan admirable la hacen.

Yo le deseo el cumplimiento de interminables años, siempre dichosísima.

CLUB DE FERRETEROS

Es el tema entre nuestras decididas figulinas la gran verbena que celebra esta noche en su regio palacete este prestigioso Club que preside el atento amigo señor José Lorido Lombardero, y son muchas las que asistirán debido a su exquisita galantería invitándolas.

En los amplios salones y hermosos jardines, todas disfrutarán de programas bailables por tres afamadas orquestas.

Empezará a las nueve de la noche, y... las tres de la madrugada darán bailando aún las incontables parejas.

RUMBO A HOLGUIN

Después de haber pasado una temporada aquí, han regresado a su residencia de Holguín, Oriente, los jóvenes y estimados esposos Ana María Aguilera y Pedrito Vázquez Sánchez, hijo del inolvidable General don Pedro Vázquez Hidalgo, en unión de su linda heredera.

Les dedico mi más afectuoso saludo de despedida.

CLUB INTERROGACION

De fiesta esta noche con un gran baile titulado: «Bellezas de Otoño», este Club.

De nueve y media de la noche hasta las tres y media de la madrugada, con la insuperable orquesta del Maestro Antonio María Romeu, el sobero ritmo de los bailables genuinamente criollos.

SEÑORITA ADELAIDA ARANGO

Con motivo de celebrar sus días esta gentil figulina, rubia muy interesante, celebró en su residencia un delicioso recibo, asistiendo una orquesta cuyo programa bailable aprovecharon numerosas parejas.

Tanto Adelaida como sus amantes padres los esposos Troncoso-Arango y su bella hermana señorita María de la Luz, para todos tuvieron sus más delicadas atenciones y obsequios.

Solo mencionaré este grupo muy selectivo que formaban las amiguitas íntimas de la festejada:

Raquel Betancourt Riquelme, Emma Villa Palacios, Alicia Fernández Hermilla, Gloria Santa Cruz, Raquel y Silvia D-Costa, Armanda Fernández Trevejo, Nereida de los Santos, Nena Torres Castellá, Carmita Díaz, Olga de los Santos y Siomara Betancourt Riquelme.

Reitero mi felicitación a la graciosa amiguita Adelaida.

LAS FIESTAS DE SAN HILARION

Como todos los años se celebrarán en la Villa de Guanajay, en honor de su venerado Patrón.

Entre las muchas fiestas que habrá existe gran animación para el gran baile que se efectuará mañana domingo en el «Centro Progresista».

Mis queridos amigos los jóvenes Luís Díaz Ortega y Sergio Lorenzo, están invitando a numerosas figulinas viboreñas para que con su presencia den más animación a dicho baile, y dícenme que asistirá un numeroso grupo.

MARIA PUIG LANZA

Continúa restableciéndose tan estimada y distinguida amiga de las lesiones que sufrió en una peligrosa caída en su residencia, no habiendo tenido felizmente mayores consecuencias.

Yo espero que mi buena amiga María pronto estará, como de todo corazón lo deseo, completamente restablecida.

Continúa asistida por el afamado doctor Villiers, al q. muy agradecida permanece, por su acierto y eficaz asistencia.

Urbano del Castillo

Se inicia causa contra el Sr. Marsden, Administrador de bienes de Gerardo Machado

Embargó propiedades de sus acreedores con el propósito de apoderarse de las mismas, siendo denunciado por el actual Tesorero del Ayuntamiento de la Habana, Sr. Segundo Curtis

En el Juzgado de Instrucción de la Sección Segunda, se ha iniciado causa criminal contra el señor Robert Marsden Leeder, abogado norteamericano y administrador general de los bienes de Machado en el Reparto Lutgardita.

La causa fué radicada al número 892, del presente año, a virtud de denuncia presentada por Segundo Curtis, con motivo de que siendo Leeder Vicepresidente de Lutgardita S. A., procedió a embargar propiedades de sus acreedores, con el propósito de apoderarse de las mismas.

La causa fué elevada a la Audiencia, pero ahora el señor Fiscal ha remitido la misma al Juzgado de Instrucción, a fin de que por el doctor Renato Silva, proceda a la continuación de ella, hasta comprobar ciertos detalles, instruyendo, al mismo tiempo, de cargos al acusado Leeder.

En vista de ello, el doctor Renato Silva dispuso el siguiente auto:

Auto Juez Dr. Pedro Renato Silva
Habana, 18 de octubre de 1934.

Dada cuenta con la presente causa número 892 del corriente año; y

Resultando: que terminada la misma y remitida al señor Fiscal de la Audiencia, éste la devuelve con el escrito que antecede solicitando que, dejándose sin efecto el auto que declaró terminado el sumario, se proceda a instruir de cargos al acusado y a dirigir el procedimiento contra el mismo por entender que existe en el sumario suficiente causa para ello.

Considerando: que estimando pertinente el que provee, por ahora, la primera de las solicitudes formuladas por el Ministerio Fiscal y reservándose proveer con respecto a la segunda de dichas solicitudes para en su oportunidad y si para ello se estimara haber méritos suficientes, procede poner de nuevo en curso la causa.

Se deja sin efecto el auto que declaró terminado el sumario y en su consecuencia se pone el mismo de nuevo en curso.

Recíbase declaración a José Manuel Ruiz Jiménez, a Pascual Argaín Martínez, al representante legal de la sociedad mercantil «Tellechea, Peña y Compañía», a Walter Demtrius George y a Ricardo Diego Miert, librándose para la citación de los mismos mandamiento al Jefe de la Policía Judicial.

Instrúyase de cargos a Robert Marsden Leeder.

Diríjase oficio al señor Alcalde Municipal de Santiago de las Vegas, a fin de que remita a este Juzgado, a la mayor brevedad, para ser unido al sumario, el escrito de fecha 12 de mayo del año actual suscrito por el acusado Marsden Leeder solicitando plazo de quince días para otorgar escritura de cesión de calles y parques del Reparto Lutgardita.

Diríjase nuevo mandamiento al Jefe de la Policía Judicial, a fin de que con toda urgencia se investigue ante qué notarios, en qué fechas y bajo qué números de orden, se otorgaron las escrituras de constitución de las sociedades anónimas «Reparto Lutgardita», «Fábrica Nacional de Pinturas «El Morro» y «Fábrica Nacional de Calzado «El Morro», y en qué Registros Mercantiles se encuentran inscriptas tales sociedades, quiénes fueran sus componentes de sus respectivas Directivas antes del 12 de agosto de 1933 y a partir de esa fecha en adelante.

Hágase la anotación correspondiente en el libro del Juzgado y participese al Superior y señor Fiscal.

Lo manda y firma el señor Juez.—Certifico.

Abrigos-Vestidos
Para la próxima Estación
«Ultimas Modas»
Precios muy ventajosos.
ALMACENES
"BELLITA"
Neptuno esq. a Amistad.
y en su «Sucursal» en
Monte esquina a Indio.

Trataron de matar a un jornalero

Le hicieron tres disparos en los momentos que dormía sin ser alcanzado. Las sospechas

Ante la Policía compareció Antonio Perera García, natural de España, de 43 años de edad, jornalero y vecino de Coliseo y Franklin, en Arroyo Naranjo, para dar cuenta que un individuo, para él desconocido, había intentado asesinarlo en los momentos que se encontraba durmiendo en su domicilio, haciéndole tres disparos con un revólver que portaba, sin que, milagrosamente, fuera alcanzado por los proyectiles.

LAS CAUSAS

Hizo constar el denunciante, que el autor de este hecho había penetrado por una ventana que da a un solar yermo y que el mismo es un sujeto de raza blanca, vestía un traje gris, llevaba puestos unos zapatos blancos y más bien bajo que alto, al que sorprendió en los momentos que se daba a la fuga, después de haberle hecho los disparos, suponiendo que la agresión obedeciera a que él es encargado de una casa que confronta un problema obrero.

TRATARON DE DAR FUEGO A UNA MUEBLERIA

Julio Platriak, vecino de Compostela 158, dió cuenta a la Policía, que es encargado de la mueblería situada en Sol 99, de la propiedad de Mak Chdartz, cuyo establecimiento dejó cerrado herméticamente. Al abrir por la mañana la puerta, advirtió que junto a la misma y por la parte exterior había papeles quemados, suponiendo que alguna persona, intencionalmente, los introdujo por debajo de aquélla, a fin de incendiar la mueblería.

Crónica Habanera

EN SU CUMPLEAÑOS

Hoy celebra su cumpleaños una señorita encantadora, de fina belleza; Lilita Montero y Lavastida, hija única del conocido matrimonio Raúl Montero y Lila Lavastida.

En horas de la noche, en la residencia de su abuelita, la respetable dama Rosa Trelles viuda de Lavastida, tendrá un recibo la simpática Lilita.

Recibo en la intimidad, sin carácter de fiesta.

SANTOS DE HOY: SANTA IRENE

Está de días en esta fecha, la respetable y muy estimada dama Irene Pintó viuda de Carrillo, a quien enviamos especialmente un saludo muy afectuoso, así como a su hija, la gentilísima señorita Irene Carrillo.

También está de días y nos complacemos en saludarla, la señora Irere Ferrán, viuda del que fué Teniente Coronel Auditor del Ejército, Lorenzo del Portillo.

Felicitamos también a Nené Salmón, bella esposa del señor Enrique Duque Estrada.

Irene de Cárdenas de Martínez, Irene García de Amor y Nené Esverel de Blasco.

Y Dora Núñez Mesa, la gentil señora del doctor Carlos Hernández Miyares.

Irene Rodríguez Castells.

María Irene Rodríguez e Irene Fernández.

EN LA COMEDIA

Exitos tras éxitos viene obteniendo, desde la escena del Principal de la Comedia, la exquisita Berta Singerman.

La audición de ayer, tercera de abono, congregó en aquella hermosa sala ,una concurrencia muy numerosa y selecta.

Berta Singerman triunfó nuevamente con su arte, cosechando aplausos innumerables.

Para el martes próximo, está señalada la última audición de abono.

Será a la hora de costumbre, con un programa extraordinario, que incluye una preciosa obra cubana: «Misterio», original de Dulce María Borrero de Luján.

En su oportunidad lo daremos a conocer.

De la concurrencia de ayer, ofrecemos una relación, algo incompleta, por falta de espacio.

Entre las señoras:

Nena Zayas viuda de Bonnet, Lily Moré de García Enseñat, María Luisa Montalvo viuda de Kohly, Mercedes Marty viuda de Baguer.

Margot Baños de Mañach.

Tulita Bosque de Baguer.

María Montoro de Seiglie, Elisita Silverio de Martínez, Estela Rivas de Blanck, Julia Bolado de Entrialgo y Carolina Bolado de Sellés.

Mireille García de Franca.

Evangelina de la Vega de Céspedes.

Mary Caballero de Ichaso.

Sarah San Martín de Costales, Lucrecia Aguilera, Nena Pessino de Baguer, Zoila Soto de Urruela, Beba Solís, María Aurora del Cañal de Salcedo, Juanita C. viuda de Arregui.

Virginia Olavarría de Lobo, Rosita de Castro de Centurión.

Emma Sabourín de Quílez.

Maritza Bruzón de Souza.

Lita Salmoraghy de Pennino, Dulce María Milagros de Giraudier, Lucrecia Vives, Chela Robelín de Morales, Carmen Angulo de Vignau, Elena Lobo de Montoro, Cuca Herrero de Seiglie.

María Esperanza Montalvo de Lobo.

Conchita Urrutibeascoa de Lasa.

Josefina Barraqué de Sabatés, Bibí S. de Salas, Consuelo Montoro, Marion Grinda de Basarrate, Antoñica Madrazo de Fernández Valle, Ofelia Olivella de Salas.

Floralda Fernández Reboul de Tolón, Hortensia Fernández Travieso, Alejandrina del Junco de Aranda, Clara Luisa Díaz de Angulo, Hilda Fehrman.

Cuquita Martínez de Belt.

Clara Sampedro de Barraqué.

María Carlota Pérez Piquero de Cárdenas, Ana Celia Andreu de Rayneri, Adela Quiñones de Porro, María Cabezas de Solís.

Georgina Menocal de Sardiña.

María Antón de Rojas.

Teté Robelín viuda de La Guardia, Lucrecia Vives, Margarita Gely de Borges, Hortensia Benítez de Skirving.

Esther Bachiller de Mendoza.

Sylvia Méndez Plasencia.

Serafina de Cárdenas de Antiga, Rebeca Mañas, Hortensia Rodríguez Acosta de Varela, Pucha Morales de Menéndez, Margarita Sastre de Bonich.

Señoritas:

Esperancita Bernal.

Carmencita Herrera.

María Teresa, María Antonia y Cristina Mendoza.

Marta de Castro.

Rosita Párraga, Isabel Padró, María Teresa Rojas, Elisa Ortiz, Lydia y Celita Rayneri, Alicia Pedroso, Beba Pujals.

Sylvia Freyre.

Julia Costales.

Martha Socarrás.

Rosa y Elvira Morales Zaldo, Conchita Gallardo, Gloria Veranes. Uldarica Mañas, Hortensia Lavedán, Carmen Díaz Carreras, Silvia Shelton, Consuelo Barceló, Finina Gastón.

Nina Gómez Diago.

Ofelita Salas.

María Luisita Kohly, Lucila Salcedo, Eloisa Fernández Travieso.

Hortensia Moeller, Thelma Salas, Bertha Albarrán, Josefina Silvestre.

Josefina Mimó.

Mercy Sosa.

Nieves Castro, Alice Fehrman, Bebé Torruella, Lucila de Castro, Delia Guerra, Caruca Larrondo, Bertha Cabello, Margarita Morales.

Lilly Riquelme.

Petra Muñoz.

Herminia Frau, Graciella y Ada de Blanck, Magda Urruela, Ameriquita Soto, María Luisa y Consuelo Kohly, Olivia Roa, Irma Pereda, Celi Antiga.

Josefina Bonnet.

Y Gloria Solís.

Carteras populares desde 98 cts.

Presentamos nuevas colecciones de carteras populares, interpretadas en pieles que imitan a los tejidos de moda: a cuadros, labradas, formando cordón y con obras menudas. En los colores de invierno: brown, verde oscuro, azul prusia, negro etc.

La ilustración ofrece algunos modelos de carteras populares, de precios medios, pero dentro de esta clasificación las tenemos desde 98 centavos hasta $2.25.

Esa novedad en carteras —que ya hemos anunciado en días pasados— denominada «Wonder-Bar» figura, al precio de $1.98, entre las carteras populares.

3 Secciones de Carteras Finas $2.50, $2.75 y $3.50

Agrupadas en estos tres precios —$2.50, $2.75 y $3.50— hemos puesto a la venta muy interesantes estilos nuevos de carteras, en una variedad amplísima. Pieles modernas, colores de invierno, finas interpretaciones de los más costosos modelos.

Modelos de la Alta Costura

Asimismo las carteras más lujosas, en los materiales mejores y en idéntico despliegue de estilos caprichosos están ya a la venta. Los precios se inician, en progresión ascendente, en $5.00 y llegan hasta $7.50. Son copias de los modelos lanzados este año por las casas de modas más famosas de París.

Iniciales para las Carteras

Tenemos todas las letras en modernos caracteres, incluso el chino, para ser aplicadas a las carteras.

LA FILOSOFÍA

PARIS - HOTEL MONT - THABOR
(Opera) 4 rue du Mont-Thabor 4 (Place Vendome)
HOTEL DE LUJO Y ECONOMICO
180 HABITACIONES CON BAÑO Y DUCHA
En este Hotel encontrarán toda clase de facilidades por ser su
GERENCIA ESPAÑOLA

CLUB DE FERRETEROS

Para la noche de hoy, en el prestigioso Club de Ferreteros, está anunciado un gran baile.

Dará comienzo a las nueve en punto, y para el mismo reina una extraordinaria animación entre los asiduos al simpático club de la Calzada del Cerro.

Bellísimo será el decorado de aquellos salones.

Plantas y flores se combinarán acertadamente con una radiante iluminación.

El baile será amenizado por tres magníficos conjuntos musicales: la Orquesta de los Hermanos Castro, tan celebrada; la Orquesta de Belisario López, y el Septeto Nacional de Piñeiro.

Además, entre los alicientes de la noche, cuéntase con un show.

Actuará un grupo de notables artistas ejecutando varios números.

EVA HIDALGO

En el vapor «Siboney», que tiene anunciado su arribo a nuestro puerto para el día de hoy, regresa de su viaje por Europa la gentil señorita Eva Hidalgo, cuyas creaciones en sombreros son tan admiradas por nuestras damas elegantes.

En París, donde ha permanecido en contacto con las más afamadas casas de modas, la señorita Hidalgo ha hecho nuevas adquisiciones para su visitado atelier del Paseo del Prado.

Reciba nuestra bienvenida.

DEL MIRAMAR YACHT CLUB

A petición del doctor Emilio Marill, Tesorero de la conocida sociedad Miramar Yacht Club, insertamos, para conocimiento de los interesados, los acuerdos adoptados por la Junta General de Asociados de dicho club, en sesión extraordinaria celebrada anteanoche.

«Los socios que ingresen en octubre y noviembre, pueden pagar la cuota de entrada en diez plazos iguales mensuales; los que ingresen en el resto del año, pagarán la cuota de entrada en tantos plazos iguales mensuales como meses haya entre el mes de ingreso y el próximo septiembre.

«Por consiguiente, es realmente notable la facilidad que para el pago de la cuota de ingreso brinda el Miramar Yacht Club, y como, por otra parte, este Club ofrece a sus socios toda clase de sports náuticos y terrestres, y además, para el mes de diciembre contará con un magnífico «skating ring», único en la Habana, donde se podrá practicar este sport genuinamente invernal, espero que será grande el número de personas que soliciten ingreso, debiendo aclarar que la Junta Directiva no podrá aceptar más peticiones de ingreso cuando se llegue al límite que autoriza el Reglamento».

El Miramar organiza ya los diversos actos sociales que se preparan para el mes de noviembre.

El sábado próximo, o sea el día 27 de octubre, habrá nuevamente Glee Club, con un programa muy interesante.

SENSIBLE ACCIDENTE

Anoche, cuando se dirigía en automóvil para su residencia del Vedado, sufrió un sensible accidente automivilístico, la señora Rosa Ledón viuda de Alcalde, dama respetable de nuestra sociedad.

Aunque su estado no era de gravedad, fué trasladada inmediatamente al Hospital Militar de Columbia, donde recibió pronta atención.

En los momentos del choque iba acompañada de sus hijos, el joven matrimonio Armando Crucet Jr. y Rosita Alcalde y de la pequeña hija de éstos, quienes salieron ilesos.

Le deseamos a la señora viuda de Alcalde, una rápida mejoría.

SIMPATICA BODA

Ante un concurso selecto y numeroso de familiares y amigos, tuvo efecto ayer tarde, en la Capilla de los Padres Agustinos, la boda de la bella señorita Esther Gandia con el señor Mario de Cárdenas y Carricaburo.

Simpática ceremonia, celebrada a las seis en punto.

Muy bonito el adorno de la iglesia.

Estuvo a cardo del jardín «El Clavel», el favorecido jardín de Marianao, cuyos artistas inimitables hicieron gala nuevamente de su arte exquisto.

La novia, perteneciente como su elegido a una distinguida familia de esta sociedad, hizo su enrada en el templo luciendo una bellísima toilette nupcial.

Esta tenía su más acertado complemento en el ramo de mano, confeccionado también en «El Clavel» con crisantemos y caídas de jazmines de Persia.

Fueron padrinos la señora Alejandrina G. de Gandía, madre de la novia, y el padre del novio, señor Antonio María de Cárdenas.

Firmaron como testigos, por ella, el doctor Carlos J. Finlay y los señores Antonio María de Cárdenas Jr., Manolo G. Comesañas y Aurelio Ruibal.

Y por él, los señores Miguel A. Suárez, Manolo Méndez, Hugh L. Caseley y Antonio Méndez.

La boda civil se verificó también ayer ante el Notario, doctor Joaquín Pedroso y firmaron como testigos, por ella, el doctor Gustavo Villoldo y el señor Abel Uriarte, y por él, el doctor Colín de Cárdenas y el señor Augusto Beck.

EN EL LYCEUM

El doctor Luis de Soto, conocido literato y conferencista de amena palabra, ofrecerá una conferencia hoy, en los salones del «Lyceum».

Hablará sobre «Isadora Duncan», la excelsa bailarina americana fallecida trágicamente.

LA BODA DE HOY

En la mañana de hoy, a las nueve, contraerán matrimonio la encantadora señorita Graziella de Latorre y Galletti y el joven Ernesto A. Smith y Leal.

La boda se verificará en la Capilla del Colegio de Belén y a la misma, seguirá la misa d evelaciones.

El adorno floral del altar y el ramo de mano serán obra de «El Clavel», el conocido y elegante jardín de los Armand.

Tema para la crónica de mañana.

(Continúa en la página SIETE)

E. P. D.
EL SEÑOR
Benigno Figueroa y Delgado
Ha Fallecido

(Después de Recibir los Santos Sacramentos y la Bendición Apostólica)

Dispuesto su entierro para hoy a las cuatro de la tarde, los que suscriben: su viuda, hijo, hermanos, sobrinos y demás familiares, ruegan a las personas de su amistad se sirvan concurrir a la casa mortuoria: Finlay y Avenida del Apóstol (Reparto Los Pinos) para de allí acompañar el cadáver hasta el Cementerio de Colón, favor que agradecerán eternamente.

Habana, 20 de Oct. de 1934.

Julia García Casanova Vda. de Figueroa; Francisco Figueroa; Aurello Vega; Antonio Figueroa; Concepción, Manuel y Tomasa Figueroa.

CIGARROS AMERICANOS
PAUL JONES
manufacturado por la Continental Tobacco Co., Richmond, Pa.
Tan Bueno Como el Mejor y Más Barato que los Demás
25 CTVS
Distribuidor exclusivo para Cuba: M. A. Hernández. Reina 8 y Prado 110. Telf. A-1592

muebles Roca
SAN RAFAEL 134
entre Belascoaín y Gervasio
De regreso de Europa, tengo el placer de saludar a mi distinguida clientela y rogarle una visita a mi Exposición, en la que se puede ver lo más nuevo en muebles de estilos moderno y clásico.

SUSCRIBASE Y ANUNCIESE EN EL «DIARIO DE LA MARINA»

M.E.C.D. 2016

Escenario y Pantalla

«EL CANTAR DE LOS CANTARES» Y OTROS CANTOS

Alma plural, armónium vivo, todo genuino acento de poesía halla resonancias magníficas en Berta Singerman.

¿Antigua? ¿Moderna? Berta va a buscar la poesía donde quiera que se encuentre: en el bíblico Cantar de los Cantares o en la humilde «Balada del Arenque Ahumado», de A. Cross. No recoge la poesía que pasa, sino la poesía que queda, la eterna.

Mas para ciertas incursiones en el mundo lírico se requiere alto aliento. Ir hasta la poesía salomónica sólo es hacedero cuando se es una verdadera «virtuosa» de la recitación. Ocurre con esto lo que con ciertos músicos antiguos. Unicamente contados «virtuosos» del violín o del piano pueden abordar sus obras con posibilidades de éxito. Tal el caso de Berta Singerman en el «Cantar de los cantares».

La artista utiliza, indistintamente, las dos versiones que hizo Fray Luis de León del texto bíblico. Una literal, en prosa. La otra libre, en verso. De este modo imprime una mayor variedad al poema. Suprime también ciertos pasajes, que no añaden nada intrínsecamente a la alta calidad lírica de los cantos y, en cambio, aligeran la totalidad del texto y le quitan cierta monotonía salmódica que el público heterogéneo de una sala de espectáculos no toleraría fácilmente.

Berta Singerman logra una maravillosa diversidad de matices en la interpretación del Cantar salomónico. El acento erótico, la pura evocación casta, la gracia bucólica, la ternura idílica, el sabor pagano, el suave misticismo que a través de él se filtra, la sostenida tensión lírica, son elementos que la artista utiliza para hacer un verdadero alarde de ductilidad. Podemos decir que el Cantar de los Cantares es el «capolavoro» de esta «recitadora de recitadoras».

Los viejos salmos macerados por siglos y siglos de tradición, dieron la tónica del «recital» de ayer. Hay que señalar, sin embargo, otros números del programa en que el arte de Berta Singerman dió sus más nobles vibraciones. Ejemplos: el bello poema de Unamuno «Perdón», transido de una comprensión y una misericordia humanísimas; el breve poema de Ballagas «Viento de la luz de junio», sugerido apenas en su lírica inmaterialidad; «Somos siete», de Wordsworth; «Sueño Infantil», de Miguel N. Lira.

Nuevamente hubo para la artista argentina aplausos entusiastas de un público numerosísimo. Numerosísimo, a pesar de los barruntos de mal tiempo. Berta Singerman vence ya hasta los malos augurios de los meteorólogos.

«NACIONAL»: «COMO SUENA EL CLARIN»

Aunque parezca mentira (para usar la frase de Rippley) el clarín a que esta película se refiere es el que en las plazas de toros anuncia la salida de la brava res.

Sí, señores; se trata de una película de toros. O por lo menos, de una película con toros. Y, además, de una película hecha en Hollywood.

Escenario mexicano. Bellos interiores. Arte mexicano genuino. Todo bien fotografiado, desde ángulos originales y con eficaces efectos de claro oscuro.

La fábula, melodramática y complicada. Una fábula mexicana con gruesas vetas de hispanidad, pero enfocada desde Hollywood. Interesaría más si no existiera «Sangre y arena». Todo gira en torno a la historia del bandido Pancho Gómez y de su hermano Manuel. Por el amor de una bailarina llamada «Chulita», Pancho y su hermano Manuel advienen rivales. Después de no pocas peripecias el primero se encara con el segundo y le dice: «Eres un cobarde, que no se arrima a los toros».

Para demostrarle que sí se arrima, Manuel invita a su hermano y a «Chulita a que asistan a una corrida en que él va a torear.

El espectáculo de «oro, seda, sangre y sol» se presenta con bastante acierto en la pantalla. Manuel torea como un valiente. En varias ocasiones el cornúpeto lo levanta en el aire o lo revuelca sobre la arena. Aunque parezca inverosímil—y lo sea—Manuel sigue en la lidia hasta que hiere al toro de muerte en la cerviz.

El final, ya es de suponerse: reconciliación y besos.

En resumen: una película que está bien, sobre todo como espectáculo.

George Raft, principal intérprete, conjuga bien su figura magra y trigueña con el tipo de torero mexicano que intepreta.

Adolfo Menjou se comporta con la habilidad de actor experimentado.

Frances Drake no es más que una bonita mujer.

En los mejores turnos volvió a actuar la excelente pareja de bailes Clarisse et Christian, cuyo elogio hemos hecho repetidas veces.

Clarisse et Christian están dando verdadera animación a las funciones del «Nacional», llevando a ellas un público más numeroso del que era habitual.

Ayer se hicieron aplaudir largamente en diversos y sugestivos números.

También actuaron Esther Borja, simpática cantante, y la buena orquesta «Havana-Casino».

Francisco ICHASO

NOTAS

LA NUEVA REVISTA DEL «BATACLAN NEOYORKINO»

Anoche, a bordo del «Cuba» llegó procedente d Chicago el famosísimo Trio Vanderbilt, integrado por artistas de la raza de color, cantantes, bailarines y músicos que vienen a incorporarse a la compañía de revistas de Dorothy Byton que con tanto éxito viene actuando en el «Campoamor».

El lunes, estrenará el «Bataclán Neoyorkino» la luminosa revista que lleva por título 'Jazzmenia» y en la que debutarán estos artistas. Además de este número, que es algo extraordinario, se han incluido en la revista del lunes otras atracciones especiales, tales como «La Danza de las Madonnas», que se presentará por primera vez en Cuba.

«La danza del Radio» es otro de los números especiales que irán a la revista del lunes. En ella las bailarinas danzan en plena oscuridad sobresaliendo de las tinieblas solamente sus encantadores cuerpecitos debido a un procedimiento especial; «Saint Louis Blues» es otro de los números que han de llamar la atención, así como el número «Acrobático», que se repite a petición de infinidad de personas.

«Shin Sham Shimy» es el título del sensacional número con que cierra la revista. Se trata de algo fatuoso, pleno de frivolidad y de alegría y es el mismo que causa ahora tremenda sensación en Nueva York

NACIONAL: «SUENA EL CLARIN» Y VARIEDADES

Buen programa el que ofrece el Nacional: En la pantalla, la sensacional y espectacular película «Suena el clarín», donde una vez más se nos revela George Raft, como artista múltiple, factor de triunfo en todos los aspectos. «Suena el clarín» es un drama intenso que se apodera del público desde los primeros momentos haciéndolo seguir con interés creciente todas las escenas del film. Una gran corrida de toros con todos los detalles de la fiesta nacional española, forma uno de los cuadros de más coloridos en el film y en él se desarrolla la escena culminante de la tragedia.

Adolfo Menjou y Frances Drake secundan a George Raft en la interpretación de los más principales roles.

En la escena Clarisse et Christian con sus bailes «Vanguardia nudista y Negro y plata», sus tangos, se hacen aplaudir con justicia, igual que Esther Borja intérprete. de la música cubana.

La orquesta Havana Casino, a la altura de la justa fama que goza, y deleitando al público con selecciones bellísimas de su repertorio exclusivo.

Hoy se repite el mismo programa desde las 3 y 30, actuando el espectáculo escénico en los turnos de 5 y 30 y 9 y30.

Precios: 40 centavos hasta las 6 y 30 y después 50 centavos. Niños solamente 20 centavos. Para mañana se anuncia gran matinee de 1 a 5 actuando las variedades a las 3, 5 y 30 y 9 y 30. Se exhibirá en la matinee entre otras películas 'Suena el clarín».

Para el martes se anuncia, una interesantísima película de la RKO Radio «Corazones hambrientos», con excelente elenco: Douglas Fairbanks, Jr., Colleen Moore, Genoveve Tobin y Frank Morgan.

«LA ESPIA NUMERO 13» EN EL ENCANTO

Siguen las exhibiciones de la gran película Metro, «La espía número 13», obra hermosísima en la que triunfan dos favoritos artistas, Marion Davies y Gary Cooper, con la cooperación de Jean Parker, Katherine Alexander y los cuatro Hermanos Mills. Una película de acción movida y desenlace conmovedor

Mañana se repite en la matinee acompañada de revista, cartón animado, una variedad deportiva, la producción también Metro «Nueva Aurora» por la simpática pareja Jean Parker y Robert Young.

El lunes estreno de «Una noche en Estambul», el drama en que una mujer enajenada con la idea de que ella había sido la causa de la sentencia de muerte impuesta a su amado, pide en su desgarradora angustia que le den la vida de aquel hombre a cambio de todo lo que ella había sacrificado a la patria. Myrna Loy, George Brent y Lionel Ttwill son los personajes principales en este drama Metro que tiene mucho de exótico y sensacional. Sus patéticas escenas están realzadas por el ambiente de Stambul y sus admirables momentos de dramáticas situaciones forman páginas inolvidables de arte genuíno.

Para la semana próxima, el estreno de «Yo creí en tí». con Rosemary Ames, John Boles y Víctor Jory.

TANDA ELEGANTE ESTA TARDE EN EL MARTI

Como es costumbre todos los sábados: hoy habrá tanda elegante en el teatro Martí, dedicada especialmente a las familias y con un programa por demás sugestivo.

Dará comienzo a las 5:15 llevándose ala escena el último estreno en ese teatro, «Los efectos de la huelga», original de Ruperto Fernández, y con música del maestro Monteagudo, que anoche en su primera representación, gustó a los asiduos al simpático coliseo de la calle de Dragones.

Para que nada falte habrá interesantísima serie de Mosaicos Martí, encomendado a los más vallosos elementos del conjunto..

Para esta tanda elegante regirán los precios habituales a base de 50 centavos luneta.

Por la noche en primera tanda a las 8:15 se repite «La Coquito», de Pepín Rodríguez y del maestro Rodrigo Prats, reservándose la segunda sección a las 10:30, para «Los efectos de la huelga».

30 centavos es el precio señalado para cada tanda.

Mañana habrá espléndida matinee en el Martí y el día 30 tendrá efecto una gran función extraordinaria en honor y a beneficio de Julio Richard, el aplaudido 'Danseur».

HOY CAMPOAMOR
EL ESPECTACULO DEL EXITO
DOROTHY BYTON REVUES
-BATACLAN NEOYORKINO-
en la brillante REVISTA
"WE ARE NO ANGELS"
(NO SOMOS ANGELES)
EN LA PANTALLA
"MATER DOLOROSA"
Paul LUKAS y Wynne GIBSON

CABARET "TOKIO"

SAN LAZARO 99, ESQ. A BLANCO.—BAILES DIARIOS DE 10 A 4.

Excelente «show» internacional, donde figuran Sofía Hernández, Candita Andreu, Isabel Cerezal, Victoria Herrera y los bailarines Armando French y Percy Rey.—Jazz band «TOKIO».—Septeto «CIENFUEGOS».

EL TRIO VANDERBILT

En el vapor «Cuba», que arribó a nuestro puerto en la tarde de ayer, llegaron a la Habana, procedente de Chicago, el trío «Vanderbilt», de la raza de color, el cual se incorporará al Bataclán Newyorkino, que viene actuando con tanto éxito en el Teatro «Campoamor».

PASAJEROS POR LA VIA AEREA

Llegada de Miami:

A bordo del avión de la Pan American Airways NC 80-V, que arribó ayer por la mañana, a las diez, procedente de Miami, llegaron los siguientes pasaperos: James A. Joyce, Helen Joyce, Benj. W. Newell, James J. Powers, Katherine Powers, Ruth Powers, Nelson Knussen, Ermene Knussen, Hocard Chase, Charles Schaeffer, May Schaeffer, Carl Sanders, Dave Shear, Cecil Sawyer, Madeline Christie, Rose Brade, William J. Brady, Edgar Christie, Beatrice Cassidy, Peter Cassidy, Norman Fitzgerald, Hazel Woodburn, Jessie Quigley, Evan Knudson, James R. Mahaffy, Silvia B. de Remedios, Emilio Núñez, Omer W. Clark, Harold F. Breiming, Evelyn O. Breiming, Thelma Kudson, y Fernando López Porta, Jefe del Departamento de Publicidad de la Pan American Airways.

Segundo avión de Miami:

A bordo del avión de la Pan American Airways NC 752-V, que arribó ayer por la mañana, a las 11.30, procedente de Miami, llegaron los siguientes pasajeros: Myrtle McAdory, R. Lewis McAdory, J. Newman Jones, Margaret R. Jones, John J. O'Neill, Lillian V. O. Neill, Hattie Hazenfeld, Bess Hazenfeld, Dorothy W. Williams, William G. Williams, J. Allen Carey, Consuelo Boullosa, Earl E. Howell, Margaret Howell, Thomas D. Healy, Julia L. Healy, LeRoy J. Crafton, Leah Crafton, William H. Brown, Carmelo Giummo, John Fitzgerald, Oscar D. Hollebach, H. Turner Lewis y Eduard K. In-Man.

Tercer avión de Miami:

A bordo del avión de la Pan American Airways NC 9776, que arribó ayer por la mañana, a las 11.30, procedente de Miami, llegaron los pasajeros siguientes: Bernard A. May, Bernard Teegarden.

Avión de Panamá:

A bordo del avión de la Pan American Airways NC 660-M, que arribó ayer por la tarde, a las 2.00, procedente de Panamá, vía Jamaica-Cienfuegos, llegaron los siguientes pasajeros: Aylton Bravo, William K. Norton, Sydney Arthur Silvera, Archibald McMillan y Jack Byram.

Para Miami:

A bordo del avión de la Pan American Airways NC 80-V, que salió ayer por la tarde, a las 2.30, para Miami, embarcaron los siguientes pasajeros: J. Leo Kenan, Arthur Gustave Hamel, James Deighan, Rae F. Biester, Otto Messer, Mollie Coe, Cora Brown, Charles Rickert, M. Allen Mort, Antonio Zalduondo Frank Couvillon, Bert Erickson, Evelin Braining, Omar W. Clark Margaretta Howell, Earl E. Howell, George N. Vitt, Juan Fries, Pedro Garay, Hanah Suzman, Barnett Suzman.

Segundo avión para Miami:

A bordo del avión de la Pan American Airways NC 660-M, que salió ayer por la tarde, a las 3.00, para Miami, embarcaron los siguientes pasajeros: William K. Norton, Sydney Arthur Silvera, Archibal Byram.

Para México:

En el avión regular de México NC 9776 de la Pan American Arways, que salió ayer por la mañana, embarcaron los siguientes pasajeros: Fife Symington, Bernard A. May, Frank y Bernard Teegarden.

«MATER DOLOROSA» Y EL «BATACLAN» EN EL CAMPOAMOR

Sigue con gran éxito el programa estrenado el jueves, con la suntuosa producción «Máter dolorosa», por el eminente actor Paul Lukas, Wynne Gibson y Eric Linden, cuyo argumento está basado en una famosa novela de Vicki Baun, la celebrada autora de «Gran Hotel», «Mater dolorosa» es más conmovedora que «La esquina del pecado», más emotiva que «Lo Eterno» y con una ternura y romance que «Parece que fué ayer»

En los turnos de 3:30, 5:30 y 9:30 el gran éxito teatral del año 'Dorothy Byton Revue» en la brillante revista «We are no angels». «No somos Angeles», espectáculo d egran acontecimiento artístico, música y alegría.

El lunes seestrena la luminosa revista, titulada «Jazzmania», en la que se presentará por primera vez en Cuba, el trio Vanderbilt, integrado por tres cantatees de color que se acompañan con sus instrumentos y el número sensacional de «La danza del Radio», que resulta de efectos fantásticos, con un gran final por toda la Compañía en el número titulado «Shin Sham Shimmy», desfilando por una pasarela que se construye expresamente.

Los precios no son alterados, riendo los mismos, a base d 45 centavos entrando ante de las cinco, 50 centavos, después de esta hora y hasta las 8:30 y por la noche 60 centavos, 20 los niños a cualquier hora y tertulia 15 por el día y 20 por la noche.

EL ULTIMO RECITAL DE ABONO DE BERTA SINGERMAN

El martes próximo a las 5:30, la excelsa artista de la declamación, Berta Singerman, ofrecerá la última audición de abono, en el teatro «Principal de la Comedia».

El programa preparado es el siguiente:

I.—«El niño en el pozo». de Hebbel; «Dulce Miagro» de Juana de Ibarbourou; 'Misterio» de Dulce María Borrero de Luján; «Corrido de Catarino Maravillas» de Miguel N. Lira; «Canta Corazón» de L. M. Queiroz.

II.—«Despedida» Paul Geraldy; «Grillo » de Nalé Roxlo: «El Gigante», Monólogo en prosa de Andreieff.

III.—«Serenata», de Morales; 'Romance de la niña que pide», de Merlino; «El rey de las elfes» de Goethe; «Son de Muñeira», de Valle Inclán; «Breve Romance de ausencia», de Novo; «Los caballos de los conquistadores», de Santo Chocano.

Las localidades están a la venta dede hoy en la taquilla del «Principal» pudiendo separarse por el teléfono A-6737.

PRADO
HOY
LA BUENAVENTURA
por ENRICO CARUSO - Hijo
y EL MUJERIEGO por J. Cagney

GACETILLAS

AUDITORIUM: «LIOS DE UN CABALLERO»

El gran teatro «Auditorium» de Calzada y D. en el Vedado, con los mejores adelantos de la cinematografía, perfecta ventilación y buena temperatura ha combinado para hoy un regio y monumental programa con dos estupendas películas que han sido del agrado del público. En función de las 4 y a las 8:15 comedia, revista y variedad. Estupenda super producción «Líos de un caballero» por Paul Lukas. Una de las más grandiosas joyas del año y que ha sido un lleno siempre que fué exhibida «La esquina del pecado» por el gran actor John Boles que hace de su papel una maravilla. Para mañana domingo, en matinée, tanda y noche un programa extraordinario con interesantes películas, comedias, cartón y revista.

RIALTO: «LA CRUZ Y LA ESPADA»

Regio programa Fox. Empezará a las 2:30 con la revista semanal el gracioso cartón: «Peces de colores». Estreno de la revista de modas «Eva y la moda». Presentación de la superproducción titulada: «El Expreso de Oriente» con Henrietta Crosman y Norman Foxter. Estreno de la joya del cine hablado en español titulada: «La cruz y la espada» de José Mojica, Juan Torena y Mona Mar's.

Precios: 20 centavos luneta y preferencia a todas horas.

Mañana: Una gran matinée con revista, cartón, alfombra. «El Expreso de Oriente» y «La cruz y la espada».

Miércoles: «Gente de arriba».

Día 27: «La emperatriz escarlata».

Pronto: «Nena». «La buenaventura» y «Wonder Bar».

ALHAMBRA: «LA GUERRA EN ESPAÑA»

Un resonante triunfo alcanzó anoche el estreno de la Revista Política de actualidad española-cubana, original de Pepín Rodríguez y Vicente Blanco, con música del maestro Anckerman. Desde el comienzo gustó la obra extraordinariamente, y Regino López, hizo un comunista descomunal. Todos los artistas cumplieron como buenos, y tanto la presentación, como el libro y la música, fueron ovacionados por el público que llenaba el teatro. La imitación de una corrida de toros, por las 16 bellas muchachas que bajo la dirección del «Sevillanito», forman el mejor conjunto.

Para hoy en primera tanda a las 9, «Cuba se va», y presentación del mago de la imitación, el incomparable y único en su género, René Crucet, con números nuevos. En segunda tanda, a las 1:30, sube a escena el estreno de anoche, «La guerra en España». Mañana domingo: Matinée a las 3, con presentación de René Crucet. Luneta 30 centavos, y tertulia 10 centavos para toda la función, que se compone de las revistas «Cuba se vá», y «La guerra en España».

FAUSTO: «FIESTA EN HOLLYWOOD»

He aquí el programa que hoy ofrece a sus asíduos, el popular teatro «Fausto».

En el turno que empieza a las tres y media y en los de 5:30 y 9:30, exhibe la bellísima película titulada: «Fiesta en Hollywood», en la que actúan entre otras estrellas Stan Laurel, Oliver Hardy, Lupe Vélez y Jimmy Durante. Es película de mucha acción, bellas mujeres, mucha comicidad y de bella música.

También por el día y en el turno de 8:30. se exhibirá: «Su debut en Sociedad», comedia musical por Gene Raymond y Frances Dee.

Cartón «Funny Face» y el interesante Metrotone completan el programa.

Precios: 20 centavos hasta las 6:30 y después 30 centavos. Los niños 15 centavos a todas horas.

Para mañana domingo, matinée de 1 a 5, y para el martes se anuncia: «Sucedió en París», por Otto Kruger y Madge Evans.

NEPTUNO: «FIESTA EN HOLLYWOOD»

Como de costumbre función en «Neptuno», desde las dos y media de la tarde.

Exhibe de día hast alas cinco y media, las películas «Fiesta en Hollywood», por Lupe Vélez, Stan Laurel, Oliver Hardy, Jimmy Durante y otras muy conocidas estrellas. Película de gran espectáculo y «Su debut en sociedad» por Gene Raymond y Frances Dee.

En los turnos de 5:30. vuelve a exhibirse «Fiesta en Hollywood» y en el turno de 8:30: «Su debut en sociedad».

Cartón animado: «El boxeo» y Metrotone alrededor del mundo, completan este intersante programa en todos los turnos.

Precios: 20 centavos hasta las 6:30 y después 30 centavos. Los niños pagan solamente 15 centavos a todas horas.

Para mañana domingo matinée de una cinco. El martes: «La esposa del domador».

TRIANON: «LA MUJER DE MI MARIDO»

En la tanda de las 4: estreno de la notable cinta de la genial actriz Elissa Landi, titulada: «La mujer de mi marido».

A las 8:30: Sucedió en París».

En la de 9:45: revista, muñequitos y «La mujer de mi marido».

Mañana: el mismo programa de hoy.

Para martes y miércoles se anuncia el estreno de la encantadora cinta de Bing Crosby y Carole Lombard, «Música sobre las olas».

En la semana entrante se estrenará la producción de Stan Laurel, Oliver Hardy, Lupe Vélez y Jimmy Durante: «La fiesta de Hollywood».

RIVIERA: «FIESTA EN HOLLYWOOD»

En las tandas elegantes de 5:15 y 9:45 se estrena la simpática producción de la Metro interpretada por Stan Laurel, Oliver Hardy, Lupe Vélez, Jimmy Durante y Mickey Mouse y un conjunto de estrellas que se titula: «Fiesta de Hollywood», revista cartón y comedia. A las 4:15 y 8:15 «Paso a un valiente» por Víctor Mc Langlé.

Mañana matinée a la 1:15: «Fiesta de Hollywood» por Laurel y Hardy. Episodio 11. «La aldea muerta» por Buck Jones, «Paso a un valiente por Víctor Mc Langle, revista cartón y comedia.

Martes: «La buenaventura» por Enrico Caruso Jr.

Viernes: «Viva Villa» por Wallace Beery.

Pronto: «Nana». «Aunque no me quieras».

PRADO: «LA BUENAVENTURA»

Hoy es el estreno de la hermosa opereta editada a todo lujo titulada «La Buena Ventura», original del inspirado compositor Víctor Herbert. Enrico Caruso (hijo) personifica al protagonista, un hombre de múltiples amorios que encuentra la mujer soñada en un campamento gitano. Anita Campillo una joven actriz que posee muy buena voz y exquisita belleza, interpreta el papel de la gitana. Se exhibirá en los turnos de 3 y 30, 6 y 30 9 y 30.

La interesante y bonita película «El Mujeriego», por James Cagney y Mae Clark, se exhibirá en los turnos de 2 y 15, 4 y 30 y 8 y 30.

Además la preciosa variedad en colores «La Gloria del Rancho», y el carton musical «Un Escamoteador».

Mañana se repite «La Buena Ventura», acompañada de «Mandalay», por Kay Francis y próximamente la gran joya «Wonder Bar».

REGINA: «LA CRUZ Y LA ESPADA»

Programa Fox; todos estrenos; empezando con la revista semanal el gracioso Cartón titulado «Peces de Colores», la alfombra de modas «Eva y la Moda». Estreno de la super producción titulada «El Expreso de Oriente», por Henrietta Crosman y Norman Foster. Estreno de la magna producción hablada y cantada en español titulada «La Cruz y la Espada», de José Mojica, Juan Torena, y Mona Maris.

Precios, 15 centavos luneta mayores hasta las 6 y media y 20 después. Niños, y tertulia 10.

Mañana una extraordinaria matinée a la 1 y 30 con Revista, Cartón, Alfombra, «El Expreso de Oriente» y «La Cruz y la Espada».

Y el día 27 «La Emperatriz Escarlata».

LIRA: «POR SENDAS DISTINTAS»

Cuenta este simpático cine de las familias, en todas sus tandas de hoy, con un programa muy interesante. Función corrida desde las dos de la tarde con Comedia y Variedad. Suntuosa y brillante super joya «Por Sendas Distintas», por William Powell y Clark Gable. Colosal producción de argumento valioso, «De Mujer a Mujer», por Robert Montgomery. Mañana domingo matinée a la 1 y 30 tanda y noche, Revista, «Por Sendas Distintas», Comedia «Es mi mujer», «Así son los Maridos», «Pescando en Seco», por Laurel y Hardy y cartón «El Debut de Mickey».

OLIMPIC: «CUESTA ABAJO»

Un grandioso acontecimiento el de hoy en el gran cine «Olimpic» de Avenida Wilson y B, en el Vedado, con el magistral programa que hoy se exhibe, no dudando ver allí congregado lo mejor de la sociedad del Barrio, y rigiendo los precios de mayores 15 centavos hasta las 6 y 30 y después 20 centavos. Niños y tertulia a todas horas 10.

En tandas de las 4 y 8 y 45. Suntuosa y bella producción «Canción del Alma», muy sentimental, por Dorothea Wieck y Baby Le Roy. A las 5 y 15 y 9 y 45 tandas elegantes, Comedia y Variedad, una una de las más grandiosas y sujestivas joyas hispano argentino «Cuesta Abajo», por el rey del tango Carlos Gardel y Mona Maris. Mañana, «Así Ama la Mujer», «El Drama del Oeste», «El Hombre del Bosque», «No se lo Digas a Mamá», Cartón, Comedia, Revista.

INGLATERRA: «LA SANGRE LLAMA»

San Rafael y Consulado, M-5527, 10 centavos de 1 y media a 6 y media y 15 centavos después. Niños, 10 centavos a todas horas.

La mejor ventilación en espectáculo cinematográfico de la Habana.

Hoy, tarde y noche, la variedad musical en colores, «Noches Marroquíes» y el cartón «La Luna Importuna» y las super producciones, «La Sangre Llama», regia super joya por Richard Barthelmes y Jean Muir, y «Modas de 1934», grandioso espectáculo musical, por William Powell y Bette Davis.

A las 5 p. m. «La Sangre Llama» y «Modas de 1934».

Mañana, «Abnegación», por Bebe Daniels, y Lyle Talbot; y «El Mujeriego», por James Cagney, y Margaret Lindsay.

Martes, «Su Debut en Sociedad», por Frances Dee, y Gene Raymond.

HOY ENCANTO HOY
La producción Metro dirigida por Richard BOLESLAVSKI que dirigió "RASPUTIN" y "REINA CRISTINA"
"LA ESPIA # 13"
Brillantemente interpretada por
Marion DAVIES Gary COOPER
Jean PARKER y los 4 Hnos. MILS

GACETILLAS

WILSON: «LA SANGRE LLAMA»

Belascoain y San Rafael, U-5863, 10 centavos de 1 y media a 6 y media y 15 centavos después. Niños, 10 centavos a todas horas.

La mejor ventilación de la Habana.

Hoy, tarde y noche, la magnífica comedia musical en colores, «Noches Marroquíes» y el cartón «Ese Gato es Cegato» y las super producciones, «La Sangre Llama», regia super joya por Richard Barthelmes, y Jean Muir; y «Modas de 1934», grandiosa foto musical con gran espectáculo por William Powell, y Bette Davis.

A las 5 p. m. «La Sangre Llama» y «Modas de 1934».

Mañana, «Abnegación», por Bebe Daniels, y Lyle Talbot; y «El Mujeriego», por Frances Dee, y Gene Raymond.

ACTUALIDADES: «POR SENDAS DISTINTAS»

Dos grandiosas películas anuncian las carteleras de este coliseo de la calle Monserrate, en todos sus turnos de hoy, contando con la más clara proyección, el mejor sonido y las mayores comodidades. Función a las dos y noche a las 8 y 15 con Comedia, Cartón y Variedad. Maravillosa super joya «Por Sendas Distintas» por William Powell y Clark Gable. Sensacional emocionante producción «La Máscara de Fu Manchú», de Boris Karloff y Karen Morley. Mañana domingo, Episodio, Comedia, Cartón, Revista, «El Prisionero Trece», «Por Sendas Distintas».

Martes, «La Comedia de la Vida».

UNIVERSAL: «EL MUJERIEGO»

En función de 1 a 6 y de 6 y 30 se exhibe en este concurrido y confortable cine, acreditado por su inmejorable sonido, perfecta proyección, buenas producciones y temperatura, un programa selecto y lleno del mayor atractivo, dando comienzo con dos divertidas Comedias. Sublime e interesante cinta «¡Qué Semana!», por James Cagney y Joan Blondell. Regia y brillante producción de mucha acción «El Mujeriego», de James Cagney. Para mañana domingo «La Gata Internacional», «La Comedia de la Vida», Episodio 4 de la gran Serie «El Tesoro del Pirata» y dos Comedias.

Lunes, «El Capitán Jericó», «Madison Square Garden».

CARTEL DEL DIA

POR LOS TEATROS:

MARTI.—A-1851. A las 5 y 15: «Los efectos de la huelga» y Mosaicos. A las 8 y 45: «La coquito». A las 10 y 30: «Los efectos de la huelga».

ALHAMBRA.—«La guerra en España».

POR LOS CINES:

ENCANTO.—A-4433. A todas horas: «La espía número trece», con Marion Davies y Gary Cooper, comedia y revista.

CAMPOAMOR.— A-7054. A todas horas: «Máter dolorosa», comedia y revista y presentación del «Bataclán Newyorkino».

NACIONAL.—A-3730. A todas horas: «Suena el clarín», con Frances Drake y George Raft, y presentación de Clarisse et Christian y la orquesta Havana-Casino.

AUDITORIUM.—«Líos de un caballero» y «La esquina del pecado».

RIALTO.—«La cruz y la espada» y «El expreso de Oriente».

REGINA.—«La cruz y la espada» y «El expreso de Oriente».

FAUSTO.—«Fiesta en Hollywood» y «Su debut en sociedad».

NEPTUNO.—«Fiesta en Hollywood y «Su debut en sociedad».

TRIANON.—«La mujer de mi marido» y «Sucedió en París».

RIVIERA.—«Fiesta en Hollywood» y «Paso a un valiente».

PRADO.—«La buenaventura» y «El mujeriego».

LIRA.—«Por sendas distintas» y «De mujer a mujer».

OLIMPIC.—«Cuesta abajo» y «Canción del alma».

INGLATERRA.—«La sangre llama» y «Modas de 1934».

WILSON«La sangre llama» y «Modas de 1934».

ACTUALIDADES.—«Por sendas distintas» y «La máscara de Fu Man-chú».

UNIVERSAL.— «El mujeriego» y «Qué semana».

CUBA.—«Entre dos amores» y «El gato negro».

ROJO.—«Fascinación» y «El gato negro».

LARA.—«Hombre de dos mundos» y «El monstruo al acecho».

APOLO.—«Hombre del mañana» y comedias.

Siga Oyendo
LA VOZ DE LA CONCIENCIA
Todos los días
de 8 a 9 P. M.
por la
Estación C. M. C. Q
(Loma del Mazo)
Kilociclos 680
Transmitida bajo los auspicios del primer Marqués de Marimelena, Don Rosario Pérez-Soa
Redactores:
Tartarín de Tarascón, Juan Criollo, Inocencio Solís, Nipso P. de la Enramada y el Bachiller Don Francisco Borgóñiz.
Administrador sin cartera:
Amen-Abar.
I-4631

NACIONAL
HOY 3½ a 11½
40 y 50¢
SUENA el CLARIN
con GEORGE RAFT
Adolphe MENJOU y Frances DRAKE
5½ y 9½
CLARISSE et CHRISTIAN
ESTHER BORJA
ORQUESTA HAVANA CASINO
PRONTO
El CRIMEN DEL VARIEDADES

SE INTERESAN POR LA CARRETERA DE SAN JUAN Y MARTINEZ A GUA

Se entrevistaron con el Dr. R. Williams, Secretarios de O. Públicas los señores Bernardo Peña de Yra, Juan Felipe Peraza y Francisco Ramírez de Alderete, de San Juan y Martínez, los cuales solicitaron del mismo que, con cargo al crédito de mil pesos que el Gobierno ha puesto últimamente a disposición de la Secretaría, se construya la carretera de San Juan y Martínez a Guane que además de cruzar una rica zona tabacalera, facilitará el transporte de numerosos cultivos, suministrando a muchos obreros la manera de ganarse el pan.

Los visitantes manifestaron que la propaganda a favor del tabaco habano se podría extender enseñando le a los turistas las famosas Vegas de Vuelta Abajo en producción.

Los vecinos de ambos pueblos harían con mucho agrado la realización de dicha obra.

EL CONCIERTO DE LA ORQUESTA SINFONICA HA SIDO SUSPENDIDO

El señor David Rendón, distinguido profesor de música y miembro destacado de la Orquesta Sinfónica de la Habana, nos comunica que por hallarse guardando cama aún el señor Gonzalo Roig, Director de la referida Orquesta, se ha tenido a bien posponer el concierto reglamentario correspondiente al próximo domingo 21 del actual mes, hasta que cese el delicado estado de salud del señor Roig, quien se encuentra bastante mejorado de la pertinaz dolencia que le aqueja. También ruega el señor Rendón hagamos llegar por este medio la gratitud de sus compañeros y la del propio señor Roig por las muestras reiteradas de afecto por parte de las muchas personas que diariamente acuden a la Clínica de los doctores Fortún y Souza para interesarse por la salud del ilustre enfermo.

NOVIEMBRE
10
SABADO
ESTE DIA SE CELEBRARA EL MAYOR ACONTECIMIENTO DEL SIGLO
LA GRAN
VERBENA DE LA PALOMA
EN TODOS LOS JARDINES Y STADIUM DE LA CERVECERIA POLAR
ONCE ORQUESTAS

BUFETE DE
JOSE I. RIVERO
Notario: FELIPE RIVERO
Chacón No. 25
HABANA
Teléfonos:
M-1472
A-8142

M.E.C.D. 2016

¡ESPERE!
¡Ud. me lastima!
¿Por qué sufrir con los CALLOS?
MATE EL DOLOR inmediatamente con "GETS-IT"

VAJILLAS INGLESAS
De Loza y Porcelana
Precios Excepcionales.
Ferretería OLAVARRIETA
Neptuno 106 entre Campanario y Perseverancia.
A-9480, LA LLAVE

...ra Hombres y Mujeres de ...anzada Edad
...rmula del Nuga-Tone es bien ...ida y ha sido recetada por in...rables médicos en todo el mun... Hierro, nuez vómica y otros in...entes reconocidos de insupera...lor como tónicos reconstitu...s para hombres y mujeres, es...mente para los que ya han lle...o a la mitad de la vida.
...siente usted cansado y des...do, si su energía y vigor de...tome el Nuga-Tone para res...erse. Los resultados son sor...entemente rápidos y sus efec...durables. Ensaye el Nuga-Tone mismo.
(10¢ LATITA)
El legítimo Mentholatum a 10¢ es la ganga más grande de la república.

POLVOS DE ABISINIA
EXIBARD
Sin Opio ni Morfina
Muy eficaces contra
ASMA
Catarro — Opresión
y todas afecciones espasmódicas de las vías respiratorias.
45 Años de Buen Éxito. — Med. Oro y Plata.
Docteur H. FERRE
28, rue Richelieu
PARIS
TODAS FARMACIAS

EDICTO

Urbano Godoy y Torres, Juez Municipal del Este de la Habana, hace saber: que en los autos del ...verbal No. 4623 de 1933, se...en este Juzgado por el señor ...Regalado a nombre de Vicen...Hernández contra Román Pazos, ...cuatro de pesos he dispuesto sacar ...blica subasta, por segunda vez, ...plazo de ocho días y con la reba...de veinte y cinco por ciento los ...que han sido objeto de em...en este juicio: que se ha se...para que tenga efecto la mis...las ocho de la mañana del día ...PRIMERO DEL ENTRANTE MES ...NOVIEMBRE EN LA SALA DE ...AUDIENCIA DE ESTE JUZGADO, ...en la calle de Aguiar 61 altos; los bienes que son objeto de su...son los siguientes: Una caja ...fuerte pequeña niquelada marca ...Mosler número 1 8040-421 de mue...bles, una vidriera para colocar ...dulces, una pesa o báscula de mos...trador marca Detroit Automatic Ska...le Company No. 152959, con su pla...tillo, un molino de café marca ...Crystal con su motor número ...color rojo, de uso, dos depó...sitos para café de regular tamaño ...uno con calentador de gas, en ...mal estado de uso, una nevera ...marca Kelvinator con dos ...puertas grandes y chicas, en buen es...tado, un mostrador como de tres me...tros de largo aproximadamente cu...bierto con mármoles y planchas Vi...tex de colores en buen estado, ...una vidriera mostrador de forma ...recta de dos metros de largo por ...dos de alto, en buen estado, un fo...co con tres llaves de gas viejo y ...otros tres pomos de vidrio para ...dulces y galleticas, todos ...los bienes han sido tasados en la ...suma de TRESCIENTOS PESOS MO...NEDA OFICIAL ($300.00 M. O.) ...Para tomar parte en la misma ...pueden los licitadores consignar ...previamente en la mesa del actuario ...el establecimiento público destinado ...al efecto una cantidad igual por lo ...menos al diez por ciento de la que ...sirve de tipo: que no se admitirán ...posiciones que no cubran los dos ...tercios del avalúo con la rebaja del ...veinte y cinco por ciento y que los ...autos se encuentran de manifiesto ...en la mesa del actuario donde po...drán ser examinados y donde cons...ten los datos que sean menester ...para su publicación en un pe...riódico diario de los de mayor cir...culación de esta ciudad extiendo la ...presente en la Habana a quince de ...octubre de 1934.
Urbano GODOY.
Ante mí:
Fernando RODRIGUEZ.
Secretario Judicial.

Guanabacoa al Día

LA VERBENA DE HOY

Esta noche en los amplios dominios del floreciente «Club de Ferreteros» en la Calzada del Cerro, tendrá efecto la grandiosa verbena que han venido organizando.

Esta gran fiesta ha de quedar muy lucida ya que la sociedad habanera se ha hecho eco de ella y se dispone a aasistir, así como infinidad de jóvenes de esta villa que gustan de participar de los grandes acontecimientos sociales.

El hermoso palacete y sus encantadores jardines han de lucir bellamente adornados e iluminados fantásticamente, para ello así lo han preparado expertos artistas florales y técnicos en iluminaciones.

Aparte de los bailes habrá otras atracciones y sorpresas.

Los kioscos distribuídos en lugares estratégicos harán la sensación de la fiesta ya que ellos estarán atendidos por lo más selecto y bello de los círculos sociales; sugestivas y encantadoras damas y damitas.

Los hermanos Castro, la orquesta típica de Belisario López y el Septeto Nacional de Piñeiro tienen a su cargo el programa bailable.

La entrada para caballeros es de $0.80 y las damas por invitación.

Un éxito.

GRAN BAILABLE

Para el día 10 del próximo mes de noviembre se ha fijado la fecha del gran baile del Liceo Artístico y Literario en su resurgimiento social.

Baile que será esperado con gran ansiedad.

En la organización del mismo trabajan con gran entusiasmo los correctos jóvenes Octavio Suárez Jr., Ramón Rodríguez, Joaquín Mancebo y el joven abogado doctor Rufo López Fresquet.

Esta hermosa fiesta bailable será denominada «Una noche de otoño»; sugestivo título de la época.

Próximamente daré a conocer los dos conjuntos que lo han de amenizar.

Será exclusivamente de socios, siendo por rigurosa invitación las damas.

BODA ELEGANTE

A las cinco de la tarde de hoy y en la elegante residencia de la novia se celebrará el matrimonio de dos simpáticos jóvenes muy estimados en nuestros círculos sociales.

Conchita Ferrer Viondi.

José del Corral Hernández.

Firmarán el acta como testigos de esta feliz unión los distinguidos caballeros doctor Juan Mons, capitán médico de la Marina de Guerra Nacional y Miguel Padilla.

Deséoles en la nueva era de su vida que comienza hoy toda la dicha y felicidad a que son merecedores con una eterna luna de miel.

CASINO ESPAÑOL

En mi anterior crónica informé erróneamente que el Casino Español había acordado celebrar su primer fiesta bailable el día 10 de noviembre venidero, cuando en realidad lo será el día 17 del propio mes.

Para esa fecha estarán completamente terminadas las obras que en el salón de actos de esta institución se vienen realizando.

La sección de Recreo y Adorno se propone organizar una velada bailable que sea de grata recordación para cuantos asistan a ella.

Muy pronto quedará confeccionado el programa y lo daré a conocer.

Esta fiesta será de socios e invitados.

PIÑATA

Con motivo de haber celebrado en fecha reciente su fiesta onomástica el inteligente y simpático niño Ignacio Blanco Ruiz, les ofreció a sus múltiples amiguitos que acudieron a congratularlo; una piñata.

Muchos fueron los niños que allí se reunieron por tal motivo y de la grey infantil recuerdo a un pequeño grupo de ellos formados por las graciosas niñas: Carlota Blanco, María Antonia Trujillo, Ofelia, Olga y Dinorah Vera, Amelia Cabo, Carmen L. Morado, Silvia y Lola Ortega, Carmen y Tita Capmany, Carmen Díaz Carral, Olga Díaz Carral, Silvia y Nena Lamelas y Blanco, Ciria Blanco Ruiz.

Los encantadores niños: Ricardo, Angel y Raúl Vera, Gustavo, Paco, Armando y Raúl Lamelas Blanco, Miguel y Paco Fernández Delgado, Miguelito y Paco Díaz Carral, Juanito Capmany, Cuco Blanco Calleyro, Pepito Trujillo Alfredito Suárez, Rodolfo y Manolo Blanco.

Un grupo de simpáticas y lindas damitas: las señoritas Carmelina Blanco Martínez, Noemí Trujillo, Dulce María García, Carmelina Blanco Arenas, Teresa y Aurora Ortega.

De las bondadosas damas recuerdo a la gentil señora Blanca Arenas viuda de Blanco, la feliz abuelita del alegre Ignacio, Lala Ruiz de Blanco, madre amantísima del festejado, Enriqueta Vadel de Ortega, Rita Calleyro de Blanco y Blanca María Blanco de Lamelas.

Las lindas niñas Hilda Menéndez y Carlota Blanco fueron las que tuvieron la suerte de obtener los principales premios que la piñata contenía, habiéndoseles obsequiados a los demás niños con juguetes y finos caramelos y bombones.

Fiesta infantil muy agradable.

PROXIMA BODA

En fecha próxima contraerán nupcias dos jóvenes elegantes y distinguidos que tienen todas mis simpatías.

Aún no está fijada la fecha pero ha de ser en los primeros días del mes de noviembre.

Son ellos: La virtuosa y elegante señorita Ofelia Alfonso Hernández y el correcto y cumplido joven, Marcelino Martínez de la Cotera.

Enlace que se efectuará por lo notarial.

OTRA BODA

Para el día 10 del mes próximo está señalada la boda de la sugestiva señorita Adela María Arrondo y el bondadoso caballero señor Manuel Coto.

La ceremonia será por lo religioso en la iglesia de las Escuelas Pías de esta villa a las nueve de la noche.

TEATRO CARRAL

Por causas agenas a la empresa del teatro «Carral» y por disposición de la Jefatura Local de Sanidad fueron suspendidas las funciones que para los días 18 y 19 último estaban señaladas, habiendo sido clausurado nuestro nono coliseo por un término de 48 horas como medida sanitaria.

Esta noche se abrirán nuevamente las puertas del teatro para la celebración de un magnífico programa.

Veremos en la pantalla la proyección de la magistral obra y que con tanto interés era esperada. «Escándalos romanos» donde Eddie Cantor y Gloria Stuart son los máximos personajes de esta film.

«El diablo suelto» por Ronald Colmand y Loretta Young y un simpático cartón sincronizado complementan el programa de esta noche.

La hora será la de costumbre las 8 y cuarto de noche.

RECREO JUVENIL

A las 9 de esta noche dará comienzo el gran baile organizado por el «Recreo Juvenil» que radica en el barrio rural «La Gallega».

Esta fiesta bailable será amenizada por la orquesta «Polar» con su cantante la simpática señorita Angela Gutiérrez.

Existe verdadero interés por asistir a él.

José R. Arango de la Maza.

"Es un error que la Secretaría de Educación habilite maestros habiendo 6 Escuelas Normales"

«Si una ley ordenara a la Secretaría—dice la Dra. Corominas—habilitar abogados, médicos, dentistas, etc., sin pasar por la Universidad, estos profesionales protestarían inmediatamente».

Habana, octubre 19, 1934.

Sr. José I. Rivero, Director del DIARIO DE LA MARINA, Ciudad.

Muy señor mío: Ruego a usted que dé publicidad en su leído periódico al siguiente escrito que aclara un asusto de interés nacional.

Se trata del alcance de una ley aprobada por el Consejo de Estado, y cuya interpretación ha provocado ya, afortunadamente para Cuba, una controversia pública.

El día 14 hice una protesta a ella en carta breve que usted tuvo la amabilidad de publicar y le estoy por ello muy reconocida.

El fundamento de mi protesta quiere nublarlo la ponente de la ley, doctora María Gómez Carbonell, mediante una ampulosa explicación publicada en el periódico «País Información» del día 16 de los corrientes, queriendo hacerme sentir las ventajas de una ley que, con el pomposo título de Nacionalización de la Enseñanza, es la burla más grande que se le puede hacer al magisterio nacional.

No quiero atribuirle a nadie ni falta de patriotismo ni mala fe; pero también rechazo por anticipado la mala intención que el maquiavelismo político o las almas pequeñas quieren atribuirme. Para defender los asuntos convenientes a mi país, tan necesitado como está de empeños constructivos, no me importan nombres sino funcionarios; no registro méritos profesionales, intelectuales o de abolengo, sino acciones de buen gobierno. No he aceptado nunca que amistad o admiración me obliguen a considerar buena una obra digna de censura, y los Consejeros de Estado, entre los cuales hay muchos a quienes admiro, han hecho una obra censurable al aprobar la ley llamada de Nacionalización de la Enseñanza. A poco que se estudie se recibe la impresión que los legisladores al confeccionar la ley, pensaron más en beneficiar a los extranjeros que en 33 años no han podido habilitarse en Cuba con título alguno para la enseñanza, que en los cubanos y muchos extranjeros que en ese tiempo han sabido graduarse y superarse, estudiando en las Escuelas Normales y en la Universidad.

Sé que muchos de esos extranjeros que no se han querido capacitar legalmente en Cuba como Maestros han sido profesores de no pocos de los legisladores que intervinieron en la ley; pero un legislador no puede sentirse discípulo en todos los casos y salir airoso. El problema es difícil, pero Cuba reclama.

La doctora Gómez Carbonell para sacarme del error en que estoy, según ella cree, de que la ley es mala, dice: «El artículo primero del proyecto en cuestión no aspira a fijar condiciones de tipo académico al maestro primario de Cuba, sino exclusivamente a colocar la dirección de las escuelas primarias en manos de ciudadanos cubanos». Justamente así yo lo entendí al leer el proyecto: de modo que por ese artículo un jornalero, si es ciudadano cubano, podrá ser director de una escuela. ¿Para qué se tomarán el trabajo en las Escuelas Normales y en la Universidad de enseñar a los maestros organización escolar, cuando ni para ser director de escuela se necesita?

Esta ley da el 50 por ciento a los extranjeros y el 50 por ciento a los nativos y como cosa muy buena se logró en el Consejo de Estado que fueran nativos los que enseñaran en las aulas elementales Historia de Cuba, Geografía de Cuba, Cívica, Lenguaje y Lectura.

Muy complacida la doctora Gómez Carbonell por haber logrado para el cubano esa ventaja dice: «No recoge la doctora Corominas en su protesta la compensación que envuelve para el problema de la nacionalización de la enseñanza primaria la letra de este artículo».

Lejos de considerar una «compensación» para el cubano este artículo, lo estimo el «huesito» que le han dedicado para que, entretenido con él, no vea la masa que se le escapa por el tercer artículo de la ley, que dice: «Los profesores extranjeros que rindan labor docente en las escuelas primarias, deberán, sin excepciones, ser habilitados al efecto por la Secretaría de Educación, que regulará lo concerniente al caso. ¿Observa el lector que mientras el cubano examina el «hueso» que le dedican, la Secretaría de Educación habilitará a todos los extranjeros dedicados a la enseñanza sin tener que pasar por las Escuelas Normales?

Además, la doctora Gómez Carbonell asegura que el precepto obliga tácitamente a tener un profesor cubano por cada aula para que enseñe Historia, Geografía, etc. Esto es un error, porque, prácticamente, en la casi totalidad de las escuelas bastarían dos profesores cubanos para rendir la enseñanza de esas cinco asignaturas.

Y es más error aun responsabilizar a los profesores de Historia, Geografía y Moral y Cívica en el desarrollo y mantenimiento del patriotismo en las escuelas. El amor patrio no es sentimiento que lo pueda hacer sentir un solo profesor: es ambiente embriagador y misterioso que el niño debe respirar en la escuela. En obra de conjunto, no de un profesor especializado. No sintieron como maestros de escuela los señores Consejeros de Estado al redactar ese artículo, de sentirse como tales no lo hubieran incluído en la ley.

Insiste la doctora Gómez Carbonell en afirmar que yo considero la ley de su ponencia mala porque no sé interpretarla, y así dice:

«La doctora Corominas deriva de la vigencia futura del Tercer Artículo males sin cuento para los maestros cubanos. Extraña tal error de interpretación en la cubana, en la educadora y en la profesora de la Escuela Normal. Este artículo procura precisamente lo contrario ya que todo profesor extranjero para ejercer en Cuba deberá someterse de antemano a la prueba académica que considere necesaria la Secretaría de Educación».

Lo que sí es un error, pero un error imperdonable, es el que la doctora Gómez Carbonell y con ella los demás Consejeros de Estado olviden que hay una Escuela de Pedagogía en la Universidad y seis Escuelas Normales, una en cada capital de provincia, fundadas desde hace muchos años para habilitar a las personas que aspiren a ejercer la enseñanza en Cuba. No se puede permitir, pues, que por una ley se ordene a la Secretaría de Educación que habilite a nadie como maestro, habiendo instituciones en Cuba establecidas para ese fin.

Si por una ley se ordenara a la Secretaría de Educación que habilitara abogados, médicos, dentistas, ingenieros, etc., sin pasar por la Universidad, la protesta justísima de esos profesionales sería a estas hora tan grande como lo será de parte de los doctores en Pedagogía y de los Maestros Normales cuando conozcan los errores de esa ley.

Mientras tanto, ratifico convencida y firme mi protesta pública como cubana, como educadora y como profesora de Escuela Normal.

Gracias una vez más, señor Director, y queda de usted con la más alta consideración,

María Corominas de Mdez.

J. C. Zenea No. 155.

NERVIOS

¡Pleno goce de todas sus energías físicas y de su clarividencia mental! Si Ud. no disfruta de esa dicha, Ud. necesita FITINA — fósforo vegetal asimilable, para tonificar sus nervios y su cerebro.

FITINA
reintegra la vitalidad

PLUMAS PARA ADORNO DE SOMBRERO
Todo cuanto se puede pedir para adorno de sombrero lo tiene esta casa.
SOMBREROS
Tenemos los modelos más modernos, llegan el día 1o. de Octubre.
LA ZARZUELA
Neptuno y Campanario

Defunciones ocurridas ayer en la Habana

Juan Hernández, blanco, 46 años, Perseverancia número 21. Nefritis.

Francisco Díaz, negro, 30 años, Estévez número 58. Neumonía gaseosa.

Rosenda Arenas, negra, 90 años, Cerro número 472. Arterio esclerosis.

Nieves Pedroso, negra, 82 años, San Isidro número 63. Arterio esclerosis.

Rafael Chuy, asiático, 42 años, D. y 13, Reparto Lawton Batista. Suicidio por sustancia corrosiva.

Luis Guerra Navarro, blanco, 67 años, Hospital Universitario. Insuficiencia mitral.

Leoncio Avila Fernández, negro, 70 años, Hospital Universitario. Arterio esclerosis.

Ana Colón, blanca, 29 años, Cerro número 472. Tuberculosis pulmonar.

Agustín Sánchez, negro, 57 años, Hospital Universitario. Insuficiencia mitral.

Trinidad Hernández, blanco, 86 años Concordia número 18. Nefritis crónica.

Leopoldo Delgado, blanco, 70 años, 10 de Octubre número 345. Edema pulmonar agudo.

Enrique Sainz, blanco, 43 años, Aguas de Bahía. Asfixia por sumersión.

Ramón Fernández Díaz, blanco, 36 años, Cerro número 659. Tuberculosis pulmonar.

Olga Barreras García, blanca, 14 meses, San Rafael número 52. Diarreas.

Dominga Muñoz, negra, 78 años, Benavides y Colina. Arterio esclerosis.

René Dubé, blanca, 23 años, Calzada Aldabó sin número. Cardialgia.

Gerardo Cardona, blanco, 21 años y medio, Hospital Las Animas. Poliomielitis anterior aguda.

Vicente Hernández, blanco, 82 años, Calzada de Managua. Arterio esclerosis.

José Suárez, blanco, 50 años, Carretera de Vento, kilómetros 8 y 9. Cirrosis hepática.

Mercedes Sardiñas, blanca, 32 años, Hospital número 21. Tuberculosis pulmonar.

Crónica Habanera

(Continuación de la Pág. CINCO)

CULTURA Y TALENTO

Juanita Reed y Ramos, culta y muy distinguida señorita, que pertenece a una estimadísima familia de la sociedad oriental.

La señorita Reed, quien posee notables aptitudes artísticas, acaba de graduarse de profesora de piano con brillantísimas notas, en el Conservatorio Masriera, del Vedado.

La felicitamos.

PROXIMO ENLACE

El próximo miércoles 24, a las seis de la tarde, se verificará en la Iglesia del Carmen la boda de la bella y gentil señorita Cora Jiménez Gómez y el doctor Pedro Luis Barroso Córdova.

Han sido designados padrinos la señora Petra Jiménez Gómez, hermana de la novia, y el doctor Horacio Ferrer, prestigioso especialista.

Como testigos actuarán, por la novia, los señores Angel Lluria, Mario C. Noguera y doctor Oscar Barroso, y por él, los señores Francisco Correa, Julio Paredes y Julián Mora.

Un lindo modelo, de la nueva colección de invierno de los hermanos Armand, lucirá la novia durante la ceremonia.

También el gran jardín «El Clavel» ha recibido la encomienda del adorno floral de la iglesia.

HACIA MIAMI

Salieron anteayer, por la vía aérea, hacia la vecina playa de Miami, la distinguida dama Oria Varela viuda de Albarrán y su hija la bella señorita Oria Albarrán.

Corta será la ausencia de las mencionadas viajeras, pues se proponen estar de vuelta a fines de mes.

Una grata estancia les deseamos.

PANCHO ZAYAS

Por la vía cablegráfica nos ha llegado la dolorosa noticia de haber dejado de existir en la ciudad de Nueva York, el señor Pancho Zayas y Arrieta, hijo del ex-Presidente de la República doctor Alfredo Zayas, fallecido también hace poco tiempo.

Pancho Zayas, era persona muy estimada en nuestra sociedad especialmente querido entre el círculo de sus amigos del Unión Club, donde su carácter campechano y afable le habían granjeado todas las simpatías.

Recientemente embarcó para los Estados Unidos, en compañía de su esposa, la señora Amparo de la Guardia y de sus tres hijos Margarita, Panchito y Martha. Pensaba, a su regreso, dejar en un colegio a Panchito, y cuando se preparaba para ello, contrajo una pulmonía doble, siendo trasladado hace pocos días a uno de los modernos hospitales de Nueva York. Su relativa juventud y todos los esfuerzos y recursos de la ciencia, han sido inútiles ante lo fulminante del caso.

Sus restos serán traidos a la Habana, probablemente la semana próxima.

Al lamentar la desaparición del señor Zayas, expresamos nuestra condolencia a todos sus familiares, especialmente a su desventurada viuda.

BODA EN LA INTIMIDAD

Contrajeron matrimonio, en días pasados, la bella señorita Carmelina Espinet y Hernández, y el señor Cecilio Rodríguez Torres.

La ceremonia, revestida de la mayor intimidad, tuvo efecto en la residencia del tío de la novia, señor Carlos V. Hernández.

Este apadrinó el acto, en unión de la señora Francisca Larribota viuda de Hernández, abuela de la novia.

Testigos por ella, los doctores Francisco J. de Velasco, Antonio Díaz Torres y Mario A. Portela y por él, el doctor Francisco J. Hernández y los señores Rogelio Nin y Enrique Rodríguez.

La boda civil se celebró poco tiempo antes.

Dió fe en este acto el doctor Luis de J. Muñiz, siendo testigos por ella, los señores Raúl Ramos Ortega y Mario Soldevilla y por él, los señores Pablo Caballero Duelo y Manuel Gonzalez Quintana.

CIRCULO DE BELLAS ARTES

El Círculo de Bellas Artes, en sus salones de Industria y San José, ofrecerá esta tarde, a las cinco y media, un acto interesantísimo.

Programa:

I.—Presentación del conferencista. Sr. G. González Contreras.

II.—Influencia de la mujer vueltabajera en la poesía cubana. Sr. Armando Guerra.

III.—Interpretaciones poéticas. (Motivos musicales a cargo del maestro José A. Quintana).

a) Epopeya Galante, Primitivo Ramírez.
b) Nocturno, J. A. Silva.
c) Primavera India, G. González Contreras.
d) Buen tiempo de Amor, Renée Potts.
e) Bautizo de Indios, Alfonso Cravioto.

Srta. Dra. Teté Ramírez.

Edel FARRES.

Dr. Valdés Anciano
Exclusivamente Enfermedades Nerviosas y Mentales
M-1794. PRADO No. 20

DR. CABRERA
EXCLUSIVAMENTE RADIOGRAFIAS y CANCER.—RADIOGRAFIAS A DOMICILIO. RADIOTERAPIA, RADIUM.
SAN MIGUEL No. 116. TELEF. A-4198.

EL RECITAL DE ESTA TARDE EN EL CIRCULO DE BELLAS ARTES

Hoy, a las 5 y media de la tarde, tendrá efecto en el Círculo de Bellas Artes, un acto cultural en extremo interesante, el cual estará regido por el siguiente programa:

I.—Presentación del conferencista señor G. González Contreras.

II.—Influencia de la mujer vueltabajera en la poesía cubana. Señor Armando Guerra.

III.— Interpretaciones poéticas. (Motivos musicales a cargo del maestro José A. Quintana). a)—Epopeya Galante, Primitivo Ramírez; b)—Nocturno, J. A. Silva; c)—Primavera India, G. González Contreras; d)—Buen tiempo de Amor, Renée Potts; e)—Bautizo de Indios, Alfonso Cravioto. Señorita doctora Teté Ramírez.

CITAN LOS EX-ALISTADOS PARA UNA REUNION, HOY, EN LA CASA REINA, No. 15

—CITACION—

Se ruega a todos los compañeros ex-alistados del Ejército y la Marina de Guerra, sue lealmente simpaticen con los miembros en activo servicio, concurran el sábado a las seis de la tarde, al Círculo Unión Nacionalista, Reina número 15, con el fin de cambiar impresiones para la constitución de un nuevo organismo que responda a los anhelos expresados.

Todo el que desee concurrir, tiene que identificarse previamente a la entrada del local, ante la Comisión organizadora, sin cuyo requisito no podrá estar presente en la sesión. Asimismo, la Comisión podrá retirar del local a toda persona que no guarde el debido respeto al acto.—Por la Comisión: **Tranquilino Sierra, José de Diego, Ramón Borrell, Pedro Fernández Marrero, Marino Díaz.**

Habana, octubre 18 de 1934.

Cremería de Ward
Ulame en la Finca
La Acogida Popular a la nueva Panadería de Ward comprueba la excelencia de los Productos Ward.

Especialidades para este fin de semana:
Cake a la Argentina de Nueces Negras
Ofrecido en dos tamaños.
Cake de Queso Cottage
Queso Cinta Azul
Esperamos tener suficientes para todos nuestros clientes.
Cake "Libra de Oro"
El "Premier" de todos los Cakes.
Famosos Rollos Suizos
Dos variedades - Jalea y Altea.

PAN de Ward Típ-Top
DE FAMA MUNDIAL — Hecho con Leche
Pan Integral y Pan de Pasas.

A Solicitud del Público:
Para el Sábado solamente
"Pies" de Manzanas Frescas.

Para el Domingo solamente
"Pies" de Merengue de Limón.
(Todos al Estilo del Hogar Americano.)

Crítica situación de la Cruz Roja Nacional la que adeuda a sus empleados casi un año

Piden al Gobierno el apoyo oficial a que está obligado por los Convenios Internacionales de Ginebra de 1864 y de 6 de Julio de 1906, reconociéndose su existencia oficial en 1909

Habana, 18 de octubre 1934.

Al Honorable Señor Presidente de la República.

Palacio de la Presidencia.

Ciudad.

Honorable Señor:

Los que suscriben empleados de la Secretaría General y Dispensario Médico de la Cruz Roja Cubana, vienen a exponer los siguientes particulares:

La Sociedad Nacional Cubana de la Cruz Roja, se constituyó en Cuba al amparo de los Convenios Internacionales de Ginebra de 22 de agosto de 1864, y 6 de Julio de 1906, y bajo el protectorado del Señor Presidente de la República, la que tiene por objeto auxiliar a la Sanidad Militar de las Fuerzas de Mar y Tierra en tiempo de guerra; ejerciendo además una acción caritativa permanente, pudiendo acudir en tiempo de paz con los medios de que disponga al socorro de las desgracias producidas por las calamidades y siniestros públicos que afligan a la Nación.

El Gobierno está en el deber de amparar la existencia legal de la Sociedad Nacional Cubana de la Cruz Roja, por lo que fué declarada de utilidad y de beneficencia para todo el Territorio Nacional.

Por Decreto número 253 de fecha 17 de marzo de 1908 del Departamento de Estado firmado por Charles E. Magoon, Gobernador Provisional de Cuba en aquella fecha, la República de Cuba se adhirió a la Convención Internacional de la Cruz Roja, Institución que más tarde y por Decreto número 406 de fecha 10 de Mayo de 1909, fué reconocida oficialmente su existencia, disponiéndose por el propio Decreto que dicha Sociedad, gozaría en toda la República de los beneficios otorgados y de los que se otorguen en lo sucesivo por el Estado la Provincia o el Municipio, a las Sociedades o Instituciones de Beneficencia y Utilidad Públicas.

Que, la Secretaría General para el mejor cumplimiento de sus funciones comprende cuatro Negociados, a más del Dispensario Médico Dental, en los que prestan servicios distintos empleados que hace once meses que no perciben un centavo de sus haberes devengados a partir del mes de Diciembre del año 1933 a la fecha.

Que, la situacinó actual de la Sociedad Nacional Cubana de la Cruz Roja, en manera alguna puede ser más crítica, no existen fondos disponibles para cubrir sus atenciones, entre las cuales figura una muy sagrada por cierto, el pago de los sueldos de sus servidores, que vienen sacrificándose por el bien de Cuba.

De ser cierto que la Sociedad Nacional Cubana de la Cruz Roja, si se tiene en cuenta que por el Decreto número 2001 de fecha seis de Diciembre del año 1917, dependa de la Secretaría de Guerra y Marina, (hoy Defensa Nacional), a esta Secretaría entendemos que es a la que compete la solución del asunto por el cual atraviesa la Institución, a dicha Secretaría, es la que corresponde solicitar un crédito para el pago de los compromisos que en estos momentos pesan sobre la Cruz Roja Cubana. El Gobierno cubano, como potencia signataria que es de los Convenios Internacionales que amparan y rigen el funcionamiento de toda Cruz Roja, está en el deber de dar cumplimiento a los mismos, pues dichos Convenios son Leyes para todos aquellos países que firmaron dichas Convenciones.

Además hay que tener en cuenta, de que si la Cruz Roja Cubana, su organización interior depende de la Secretaría de la Guerra y Marina, (hoy Defensa Nacional), no es menos cierto que en sus relaciones oficiales de carácter exterior, depende del Comité Internacional de la Cruz Roja que radica en Ginebra, de la Liga de Sociedades de la Cruz Roja que funciona en París, y de la Comisión de Estudios de La Haya.

La Sociedad Nacional Cubana de la Cruz Roja, de ocurrir en nuestra República, un desastre, una calamidad, una hecatombe, una epidemia todo ello dentro del Territorio Nacional, en la actualidad no puede acudir en auxilio de las víctimas por la falta de los fondos, quedando por este solo hecho violados los preceptos Internacionales en los cuales descansa toda Cruz Roja sea este en el país que fuere.

Por otra parte es muy digno de tenerse presente, que cuando la Institución lo considere oportuno, solicitará del Gobierno facilite el cumplimiento de los fines caritativos del Instituto, poniendo a su disposición, los auxilios de personal, material, locales, así como las subvenciones metálicas que en casos especiales se determinen, así como suministros y demás elementos precisos para su mejor desenvolvimiento.

Es decir que de acuerdo con el anterior párrafo nunca como ahora el Gobierno puede darle cumplimiento, es preciso que la situación triste, crítica, angustiosa, desastrosa, y desesperada, sea resuelta para que los empleados de la Sociedad Nacional Cubana de la Cruz Roja, reciban el pago de sus sueldos que han sido ganados con el trabajo prestado diariamente en el cumplimiento de un deber.

Por las razones expuestas, suplicamos, rogamos, encarecemos de los Poderes Centrales de la Nación, se tenga en cuenta nuestro estado que en modo alguno puede ser más lamentable, pues estamos en la miseria, en la indigencia, y se resuelva la situación que sufrimos bien acordándose un crédito para el pago total de nuestros sueldos, o en su consecuencia se practiquen otras gestiones encaminadas a ese fin.

Muy respetuosamente.

Enrique González Abreu, Jefe del Despacho.

Frank Navarro, Mecanografo.

Raúl González Zamora, Conserje.

Luis Villalba y de la Fé, Práctico de Farmacia.

Clara Varela, Enfermera Graduada del Dispensario.

María Antonia Lamelas, Mecanógrafo.

Agustín Seiro Salgado, Mozo de Limpieza.

Dra. Haydée Rivero Espinosa, Director Técnico de la Farmacia del Dispensario.

Enrique Alvarez Carballo, Auxiliar de la Farmacia.

Manuel Ramos, Mozo de Limpieza del Dispensario.

M.E.C.D. 2016

SOCIEDADES ESPAÑOLAS

Actos para Hoy

AGRUPACION ARTISTICA GALLEGA: Gran velada bailable en Zulueta número 46, altos. La entrada sólo costará 20 centavos.

TERRAZA DE «EL CARMELO»: Magnífica verbena a las 9 de la noche, en Línea y 18, Vedado, altos del restaurant. Dicho acto será amenizado por Belisario López y la Sonora Matancera. La entrada sólo costará 30 centavos para los caballeros.

CLUB DE FERRETEROS: Estupendo festival bailable en sus propios salones de Cerro número 547. La entrada costará 80 centavos

JUVENTUD DEPORTIVA DEL PRINCIPE: Festival «Una noche en el Paraíso», en la calle 2 esquina a 37, en el Vedado.

VERBENA «CLARO DE LUNA»: Hermoso festival por la noche, en el Hotel «Bristol».

HIJOS DE CABRANES: Junta de Directiva, a las ocho y media de la noche, en los salones del Centro Asturiano, para tratar asuntos de gran importancia.

HIJOS DEL AYUNTAMIENTO DE GOLADA: Junta general ordinaria a las ocho y media de la noche, en el Centro Gallego.

Gran actividad hay en la Qta. "La Benéfica"

De las actividades desarrolladas por el cuerpo facultativo de la Casa de Salud «La Benéfica» del Centro Gallego, da una cabal idea la estadística del mes de septiembre, correspondiente exclusivamente a la sala 15, que tiene a su cargo el reputado tisiólogo doctor González Valero. De ella extractamos los siguientes datos: consultas 200, fluoroscopías 80, pneumotórax 31, inyecciones intratraqueales de aceite gomenolado 23. Total: 334 trabajos realizados en un solo mes. Es decir, un record de actividad profesional.

Las demás clínicas y las salas de cirugía, arrojan también gran cantidad de trabajos y operaciones realizadas en dicho mes, acreditando todo ello una labor meritoria por parte del cuerpo facultativo de «La Benéfica».

El movimiento de enfermos en el día de ayer fué el siguiente: entraron Manuel Vila Portomeño, Eusebio Villarino Landa, Julio Sampallo López, Juan Villa'obos González (de Florida), Camilo Novo Torres (de Esmeralda), José Caseiro Iglesias, Antonio Casas Gómez, Angel Rodríguez García y Juan Manuel Conde Vázquez.

Salieron: José Carballido Paradela, Manuel Fernández Rodríguez, Segundo Barreiro Carregal, Manuel Iglesias Santos, Manuel Iglesias Rego, Juan Bautista Castaño Rodríguez, Manuel Meire Vázquez, Benjamín Alvarez Fernández (de Majagua), José Orlando González García, Osvaldo Valdés Guerra (de Perico), José Eiriz Eiriz, Manuel Formoso Fernández y Francisco Cruz Giral (pensionista).

Queda un total de 386 enfermos.

LOS DEL CLUB CHANTADA CELEBRARAN MAÑANA UNA FIESTA EN «LA TROPICAL»

Tras una intensa propaganda realizada conjuntamente por el Comité de Damas y la Sección de Propaganda, el «Club Chantada» efectuará el próximo domingo en los jardines de «La Tropical», la espléndida fiesta de que tanto se ha venido hablando en estos días.

Es enorme el embullo que se advierte entre los aficionados a las fiestas campestres y a la buena música, pues es sabido que se han seleccionado las mejores orquestas para amenizar ésta de que tratamos. No es aventurado, pues, augurarle a la Comisión organizadora, un exitazo.

236 ASOCIADOS RECIBIERON TRATAMIENTO EN LA CASA SOCIAL DE «DEPENDIENTES»

La Casa de Salud de la Asociación de Dependientes no limita sus servicios a las prestaciones que hace en su seno a los hospitalizados o a los enfermos que concurren de la calle a sus diversos departamentos, sino que los extiende hasta donde más puede, ora por medio de sus delegaciones en el interior, ora por su consultorio en el edificio del Centro, situado en el Paseo de Martí, en el lugar más céntrico y propicio de la Habana.

Una muestra de cómo se utiliza este consultorio y del buen servicio que presta a los asociados y asociadas, la da la nota estadística de ayer en la que se consigna que por consultas médicas concurrieron 100 asociados, por consulta dental 42, por inyecciones 80 y por curaciones 14. O sea, 236 personas que recibieron el beneficio de ver al médico, de ser curadas o de inyectarse o ser tratadas en el gabinete dental.

El consultorio establecido en el Centro es una pequeña clínica. Cuenta con: sala de servicio dental, sala de curaciones, varios gabinetes para consultas médicas y un servicio permanente de enfermeros.

BELLA LABOR DESARROLLAN LOS DEPTMTOS. TECNICOS DE LAS «HIJAS DE GALICIA»

Los departamentos técnicos del sanatorio «Concepción Arenal», rindieron una amplia labor en el mes de septiembre, pues en dicho mes en el salón de Rayos X fueron informadas por el radiólogo, doctor Pablo Macías, 220 radiografías y 85 fluroscopías, y en el Laboratorio clínico, del que es Jefe el doctor Guillermo Salazar, se hicieron 1,735 análisis diversos.

Como puede juzgarse por los datos expuestos, ambos departamentos son utilizados frecuentemente y resultan auxiliares muy valiosos del Cuerpo facultativo de «Hijas de Galicia», ofreciendo sus informes una garantía para los miles de asociadas de esa gran institución de asistencia sanitaria, exclusivamente al niño y a la mujer.

Todo el personal de la Quinta Canaria está desarrollando una labor extraordinariamente útil

Ultimamente hablábamos de los progresos que se vienen notando en la Asociación Canaria, debido a la brillante gestión que ha venido realizando la Sección de Propaganda, Inmigración y Protección al Trabajo, cuyos componentes se esfuerzan en que su labor resulte, al terminar su período de gobierno, lo más beneficiosa para los intereses sociales.

Desde luego que ese trabajo ingente que vienen realizando los esforzados propagandistas tiene una base, y es lo que nos ha movido a dedicar unos momentos de nuestra labor para buscarla. Ayer encaminamos nuestros pasos a la Casa de Salud «Nuestra Señora de la Candelaria», que es el punto de toda propaganda, y notamos que todos los socios allí recluídos tienen los mejores elogios acerca de los servicios que se vienen prestando en este gran sanatorio.

Con algunos de los enfermos charlamos por espacio de breves minutos y de ellos obtuvimos frases muy halagadoras hacia el nuevo Director de aquel establecimiento, doctor José Pereda Gálvez, quien viene esforzándose en su cargo para que la atención en el mismo sea cada día mejor. Cooperan decididamente con el Director los señores médicos, y enfermeros, que con él comparten la atención encomenda da al cuerpo facultativo, para quienes tienen los enfermos toda clase de elogios y agradecimientos.

También pudimos notar que todos los empleados pertenecientes al Cuerpo Administrativo, como son los de la Administración, sirvientes, cocineros, etc., se desviven por atender a los allí recluídos, prestándole toda la atención que requieren y trabajando por mantener la casa de salud con la exquisitez que un establecimiento de esta naturaleza exige.

He aquí el motivo por el cual vienen obteniendo éxitos en su campaña los elementos integrantes de la Sección de Propaganda, a quienes felicitamos.

Fiestas para Mañana

SALONES DEL CENTRO CASTELLANO: Soberbia matinée a la 1 de la tarde, amenizada por dos afamados conjuntos musicales.

CLUB CHANTADA Y SU PARTIDO: Magnífica fiesta bailable en los jardines de «La Tropical», en la que tomarán parte afamadas orquestas.

SOCIEDAD CURROS ENRIQUEZ: Animada matinée en sus propios salones de Santos Suárez y Dolores, en Jesús del Monte.

DEPORTIVO «CARMELO»: Grandes bailes por la tarde y por la noche, en su magnífica terraza de Línea y 18, en el Vedado, altos del restaurant «El Carmelo».

EL CLUB DE FERRETEROS Y SU MAGNO FESTIVAL DE HOY

Hoy sábado, es el día en que ofrecerá su anunciada fiesta el prestigioso Club de Ferreteros, que preside el conocido caballero señor José Lorido.

Será en el regio palacete social de la Calzada del Cerro número 547.

En el salón principal se situará la celebrada Orquesta de Belisario López; en el amplio floor de basket, irá la famosa Orquesta de los Hermanos Castro; y el popular Septeto Nacional, de Piñeiro, se instalará en el hermoso court de tennis.

A media noche se presentará un excelente show, formado por reputados artistas, que gustará mucho a la numerosa y selecta concurrencia a dicha fiesta.

El entusiasmo que existe entre la sociedad habanera para la fiesta de esta noche en el Club de Ferreteros, es indescriptible.

VELADA BAILABLE HOY EN LA «ARTISTICA GALLEGA»

Los salones de la «Artística Gallega» se verán repletos de elementos amantes del baile y el arte con motivo de celebrarse hoy la monumental velada y baile organizada por el señor Cielo Rey.

A pesar de tener un programa de los más escogidos, la entrada costará solamente 20 centavos y la guardarropía gratis.

La parte bailable estará a cargo de la reputada orquesta Happy Happy de Ulacia. Actuará también el Cuadro de Declamación de la «Artística Gallega», así como de los artistas Carlos de la Uz, J. García Armesto, la señorita Graciela Valdés y el trovador mexicano, Robles de la Vega, director de «Una Hora en Guadalajara».

La fiesta de esta noche será el acontecimiento más grande de la «Artística Gallega».

MATINEE MAÑANA EN LOS SALONES DEL «CASTELLANO»

Todo está convenientemente dispuesto ya para la celebración de la grandiosa matinée bailable de mañana, domingo, en los salones del Centro Castellano, Egido número 2, fiesta que marcará sin duda un triunfo más para sus organizadores.

A la una de la tarde dará comienzo el programa bailable que estará compuesto de las piezas más modernas y que será ejecutado por la popular orquesta de Belisario López y la sin rival Sonora Matancera.

Se estará bailando hasta las siete en punto de la noche, y solamente se cobrará una pequeña cuota por el servicio de guardarropía.

LA LISTA SOCIAL DEL CTRO. ASTUR AUMENTA POR DIA

De que la lista social del Centro Asturiano aumenta de manera notable, no hay duda; basta para ello, revisar a diario los records que se llevan en el Negociado de altas y bajas de la Secretaría General en el que aparecen las cifras que dan la nota de la marcha ascendente.

La nota facilitada por ese negociado en el día de ayer, da muestras de que durante los días laborables del presente mes de octubre, se han inscripto quinientos setenta y siete socios, los que se distribuyen así: trescientos cincuenta y seis socios, ciento setenta y ocho socias y cuarenta y tres bajas levantadas.

Así marcha la lista social del Centro Astur en escala ascendente, con paso triunfal.

Grandiosa será la verbena de los Castellanos

Siguiendo la norma y programas que se han propuesto desarrollar los entusiastas muchachos de la Sección de Rcreo y Adorno, ha sido organizada una grandiosa verbena que tendrá lugar en los salones sociales la noche del veintisiete del actual, sábado, bajo el título de «Una noche de Otoño».

A los fines perseguidos por la Sección de Recreo y Adorno y para proporcionar el mayor atractivo al festival, se han contratado los tres conjuntos musicales siguientes: Jazz Band Hermanos Martínez, Orquesta Antonio M. Romeu y Septeto «Cubano 1927., quienes no solamente causarán la delicia de los amantes del baile con sus escogidos programas musicales, sino que además ofrecerán nuevas atracciones que tienen en cartera y que hasta ahora no habían sido puestas en escena, por tan afamadas orquestas.

Existe gran animación entre los muchachos de la Sección y no dudamos que será un nuevo triunfo para el Centro Castellano, la celebración de esta verbena para la que se preparan algunos atractivos que oportunamente se irán dando a conocer.

EL LCDO. ABELARDO LOPEZ DARA UNA CONFERENCIA EL DIA 27 EN EL CTRO. ASTUR

La Sección de Ciencias y Letras de la Sociedad «Jovellanos», siguiendo sus normas, establecidas desde su fundación, de celebrar actos culturales, en bien de sus asociados, tiene el propósito de celebrar el próximo día 27 una conferencia en los salones del Centro Asturiano de la Habana.

La disertación estará a cargo del culto Director de las Escuelas Jovellanos, Lcdo. Abelardo López González, el que ha escogido un tema de gran trascendencia cultural, que lleva por título «Civilización y cultura históricas».

Así, pues, los asociados de esta institución y los del Centro Asturiano podrán deleitarse con la elocuente y culta palabra del Director del «Plantel Jovellanos».

Todo el que desee asistir, puede hacerlo solicitando invitación en la Secretaría de esta sociedad, sita en Obispo 105, altos, de nueve y media a once y media de la noche.

LA FIESTA QUE ORGANIZAN LOS RPTTES. DEL COMERCIO SERA LA MEJOR DEL AÑO

En noches pasadas se reunió en el local social de los Representantes del Comercio, en Reina número 3, altos, el Comité gestor Pro-Festival «Ideales». Presidió la reunión el activo y dinámico Carmelo Ferrar, el que informó a los reunidos de las gestiones realizadas para el mayor auge y esplendor de dicho festival que ha de celebrarse en la tarde del domingo, día 2 de diciembre, en todos los jardines de La Tropical.

Dada la labor que el Comité tiene desarrollando, podemos afirmar que será el más grande festival del año.

El elemento bailador debe recordar que amenizarán dicho acto los mejores conjuntos musicales: Antonio María Romeu, Belisario López, los hermanos Martínez, Sonora Matancera, Invasora Habanera y el Quinteto típico Los Barcaleses.

OFICIAL

SECRETARIA DE OBRAS PUBLICAS

JEFATURA DE LA CIUDAD DE LA HABANA

ANUNCIO

Hasta las diez de la mañana, del día 27 de Octubre de 1934 se recibirán en esta Oficina, situada en esta Secretaría, Oficina del Ingeniero Jefe de la Ciudad, proposiciones en pliego cerrado para las ejecuciones de las obras de construcción de un muro de coronamiento definitivo sobre el muro de base de la Escalinata del Malecón de la entrada del Puerto de la Habana y pretiles para el cierre de toda la sección en cuyo acto se abrirán y leerán públicamente.

En las mismas Oficinas del Ingeniero Jefe de la Ciudad, se facilitarán informes e impresos a quienes lo soliciten.

Eduardo GASTON.
Ingeniero Jefe de la Ciudad.
10 ds.—18.

Información Telegráfica del Interior de la Isla

POR NUESTROS CORRESPONSALES A TRAVES DEL HILO DIRECTO DEL «DIARIO»

PINAR DEL RIO

CONDENADO POR EL TRIBUNAL DE URGENCIA

PINAR DEL RIO, oct. 19. DIARIO Habana.—José Sánchez, empleado de los Omnibus Aliados, fué condenado por el Tribunal de Urgencia a noventa días de arresto mayor, por haber ponchado las gomas del aerocar del hotel «Madrid», en esta ciudad.

Reciben buen trato los reclusos en Pinar del Río

Es completamente falsa la versión publicada ayer por «El País» sobre la comida a los presos de la Cárcel de esta ciudad. Ayer visitamos el penal, recogiendo impresiones entre los numerosos reclusos y todos manifestaron que la comida y el trato ofrecido por el Alcaide, señor Aguedo Ortiz, son excelentes. Todo lo publicado se debe a la intriga de uno de los reclusos, quien ha merecido por ello el desprecio de sus compañeros.—**G. Rodríguez** Corresponsal.

SENTIDO FALLECIMIENTO

ARTEMISA, octubre 19. DIARIO. Habana.—Víctima de rápida enfermedad, falleció hoy el señor Lorenzo Galatas Errasti, Presidente del Comité Local del Conjunto Nacional Democrático. Su muerte ha sido muy sentida, por ser persona generalmente estimada en la localidad.—**Villar,** Corresponsal.

HABANA

INTENTO SUICIDARSE, POR MEDIO DEL FUEGO, UNA JOVEN

GUANABACOA, octubre 19. DIARIO, Habana.—En el Centro de Socorro fué asistida por el médico de guardia, doctor Tomás Cornejo, Blanca Rivero Escamio, de 32 años de edad y vecina de Jesús Nazareno número 1, de quemaduras graves diseminadas por el cuerpo, que se causó al rociarse con alcohol y prenderse fuego por estar aburrida de la vida. Ingresó en el Hospital Civil.—**Francisco Cortés,** Corresponsal.

TODAS LAS CITAS DADAS POR FEDERICO MONTES Y MONTES SE HAN IDO COMPROBANDO

REQUIRIO EN LA NOCHE LA AYUDA DE UN COMPAÑERO PARA HACER UN SERVICIO

SE ARROJA UNA MUJER DELANTE DE UN OMNIBUS

MARIANAO, octubre 20.—Esta mañana fué entregado a Emilio García, dueño del garage Tetén, en Compostela número 139, el automóvil C N 134, que manejaba Federico Montes y Montes.

René Olivera González, chofer del mismo garage, declaró que no sabe nada relacionado con la muerte del vigilante Benítez y que solamente vió el automóvil estacionado en Habana y Obrapía.

El sargento de la Sección de Investigación José Morales Aguilera ratificó su informe en todas sus partes; y el vigilante Roberto Arboloy, de la misma Sección, refirió que Benítez llegó el día 10, por la noche, al local de la misma guiando un automóvil, cuyo número no recuerda, y que lo llamó para que lo acompañara a prestar un servicio, pero que no fué por encontrarse ocupado en otro.

Andrés Barreiro Padrón, vecino de la calle Josefina sin número, empleado de Los Precios Fijos, se presentó al Juzgado al tener conocimiento de que se encontraba acusado de pertenecer al Sindicato de Empleados y de haberse reunido en una casa de Carlos III con elementos disolventes. Manifestó que no pertenecía a ningún sindicato ni había estado en ninguna reunión, por lo que fué dejado en libertad.

Los vigilantes de la Primera Estación Abad Prieto Bonilla y Germán Casares Hernández, de posta el día 10 en Habana y Obrapía, declararon que no sabían nada relacionado con lo que se investigaba y Domingo Valdés Orihuela, de la Cuarta, de posta en la Estación Términal, no vió a Benítez.

Todas las citas que ha dado Federico Montes y Montes se han ido comprobando. Lugares y testigos, sin una sola contradicción.

El agente Gayoso estuvo en el Juzgado estudiando la causa número 816, para hacer un informe relacionado con la muerte del vigilante.

El Juzgado de Instrucción deduje el testimonio del resultado del registro llevado a cabo por la Sección de Investigación en el registro de la casa de Manuel López Rodríguez, sita en Reyes 144, donde se encontraron diarios, hojas sueltas, folletos, revistas y proclamas de carácter comunista.

Se le ha dado cuenta al Tribunal número 2 de Urgencia.

SE ARROJO AL PASO DE UN OMNIBUS

El vigilante Rubén Domínguez, condujo al centro de socorros a Carolina Oliva, vecina de Real 156, que fué asistida en el mismo de las lesiones menos graves que se causara al arrojarse delante de un ómnibus en Real y General Lee.

Dicho vigilante vió cuando Carolina se lanzaba al paso del ómnibus C M 443, que guiaba Jacinto Mesa Alonso, vecino de San Pedro 1 y medio.

Se estima que tiene perturbadas sus facultades mentales.

Martínez.—Corresponsal.

MATANZAS

PROTESTAS DE EX EMPLEADOS Y OBREROS DE SANIDAD, EN BOLONDRON

BOLONDRON, octubre 19. DIARIO, Habana.—Numerosos empleados y obreros de Sanidad declarados cesantes en noviembre del pasado año, ruegan a este corresponsal haga presente su protesta por no abonárseles los sueldos y jornales atrasados, no obstante hallarse ya formalizadas y elevadas a la Superioridad del Ramo, desde hace un mes, las nóminas, y haber cobrado el Jefe y el Secretario de la oficina. Urge la atención de la Secretaría a los expresados pagos, por ser los reclamantes infelices padres de familia despojados de sus puestos por los vaivenes de la situación y carentes hoy de los medios de vida más elementales.—OÑA, Corresponsal.

SITUACION DE 30 MIL PESOS PARA LA ZONA FRANCA

MATANZAS, octubre 19. DIARIO. Habana.—El periódico «El Imparcial» publica esta noche, por habérsele trasmitido por fuente autorizada, que el Presidente Mendieta ha ordenado al Secretario de Hacienda que sitúe los 30,000 concedidos para iniciar los trabajos de la Zona Franca en este puerto, causando la noticia general beneplácito.—**Lovio,** Corresponsal.

SANTA CLARA

REUNION DEL COLEGIO DE ABOGADOS DE CIENFUEGOS

CIENFUEGOS, octubre 19. DIARIO. Habana.—El Colegio de Abogados local, se reunió bajo la presidencia del Decano, doctor Pedro López Dorticós, ex-Subsecretario de Justicia, acordó adherirse a la actitud del Colegio de la Habana, sobre la promulgación del Decreto-Ley, derogando los artículos números 328 y 329 de la Ley Orgánica del Poder Judicial.

A esa reunión asistieron los Diputados del Colegio, doctores Rafael Groso Villapol, José Vega Cabrera, Manuel Hidalgo, Vicente Meruelo, Octavio Caballero, Aurelio Villaverde, Enrique Olascoaga y Manuel Febles. Se pedirá el concurso del Colegio de Procuradores en el sentido de que se sume al movimiento de protesta.

Dichos abogados volverán a reunirse mañana, en el bufete del doctor Groso Villapol, al objeto de estudiar el problema que presenta el Decreto que declara el libre ejercicio de la profesión.

CARGAMENTO DE AZUCAR

El vapor inglés, «Barón Dalany» zarpó rumbo a New York, conduciendo 20,450 sacos de azúcar del central «Hormiguero», consignados a Czarnicow—Rionda.

EXCLUIDO DE FIANZA EL MATADOR DEL JOVEN SIMON

Por auto dictado por el Juez de Instrucción, doctor Antonio M. Viera, ha sido excluído de fianza el señor Augusto Martínez Pedroso, autor del homicidio del joven Luis Simón Alegret, pasando del vivac a la cárcel.—**Obdulio,** Corresponsal.

LAS OBRAS DE REPARACION DE LAS CALLES DE CAIBARIEN

CAIBARIEN, octubre 19. DIARIO. Habana.—Ha llegado a esta el Ingeniero Jefe Provincial de Obras Públicas, señor Leopoldo Ramos García, al objeto de ultimar los trabajos de reparación de calles. Terminada su misión, regresó a Santa Clara. Acompañaba al Jefe Provincial el Segundo Jefe señor Saul Balbona, que regresará a Santa Clara mañana, después de dejar comenzadas las obras, quedando en esta el doctor Juan Manuel Lamadrid, Agrimensor-Director de las obras, y el señor Enrique Prado Díaz, encargado de la Administración, los que, de acuerdo con el Comité de Comerciantes, llevarán a cabo la realización de las mismas.

Como la cantidad de diez mil pesos no alcanza más que para un corto número de calles, el Comité abriga el propósito de obtener otras cantidades que permitan continuarlas. Se espera que en breve den comienzo las obras de las carreteras de Remedios a Placetas y de Caibarién a Santa Clara.

Martínez Illa.—Corresponsal.

LOS EMPLEADOS DE COMUNICACIONES LICENCIADOS SE HAN PRESENTADO A DESEMPEÑAR SUS CARGOS

CIENFUEGOS, octubre 19. DIARIO. Habana.—Ante los respectivos Jefes de las oficinas de Correos y Telégrafos, de esta ciudad, presentáronse ayer mañana, a ocupar sus puestos los cuarenta y ocho empleados de ambos Departamentos, contestes en que se les había terminado la licencia de treinta días que se les había concedido por la Secretaría del Ramo. Dichos Jefes les manifestaron, que se les había concedido una prórroga de quince días más de licenica con sueldo, lo cual aceptaron todos, levantándose al efecto un acta que firmaron conjuntamente, con los referidos Jefes locales de Correos y Telégrafos. El Servicio continúa desenvolviéndose normalmente.—**Obdulio.**

SUFRIO GRAVES HERIDAS AL SER AGREDIDO A TIROS

SANCTI SPIRITUS, octubre 18. DIARIO, Habana.—En los momentos en que se encontraba acostado en una habitación del Hotel Pasaje, el señor Cipriano Suárez Betancourt, chofer, vecino de Cabaiguán, se presentó, revólver en mano Carlos Borges, disparándole tres tiros de revólver calibre 38, produciéndole heridas en el brazo y muslo derecho y en el pie izquierdo. El agresod se dió a la fuga en un auto, siendo perseguido por la Policía.

El herido fué asistido en la Casa de Socorro y trasladado después al Hospital en grave estado. Motivó el hecho una cuestión de familia.

Sepelio

Se verificó ayer el entierro de la señora Anita Peralta de Cancio, con numeroso acompañamiento. La extinta pertenecía a nuestra mejor sociedad.—**Serra Carbonell,** Corrrsponsal.

QUIEREN QUE INICIE LOS TRABAJOS EL CENTRAL «SANTA TERESA»

SAGUA LA GRANDE, octubre 19. DIARIO Habana—En el día de ayer una manifestación de colonos y obreros y campesinos del central «Santa Teresa», integrada por más de 800 personas, recorrió las calles de esta ciudad, pidiendo protección a las autoridades locales y que recabaran del Presidente de la República que dicho central inicie los trabajos de reparación para efectuar la próxima zafra, ya que según noticias que tienen, los actuales dueños piensan vender las cuotas y cañas del ingenio, con beneficio propio y perjuicio de toda la comarca, la cual está condenada a morirse de hambre con dicha medida.

Fueron atendidos por el alcalde de facto señor Sixto Delgado, prometiéndoles éste ocuparse del asunto, ya que es de vital importancia para esta villa.

Esta manifestación se celebró bajo un torrencial aguacero. Estos pobres campesinos esperan que se les haga justicia y que el Presidente de la República gestione la molienda de dicho central «Santa Teresa».—**Isoba,** Corresponsal.

LA ZONA FRANCA PARA ISABELA DE SAGUA

SAGUA LA GRANDE, octubre 19 DIARIO. Habana.—Ayer salió rumbo a Santa Clara una comisión de rotarios integrada por los señores Eduardo Radelat, Amado Fernández, Pompilio Montero y Miguel Castillo, para asistir a una sesión rotaria que se efectuará en dicha ciudad y solicitar ayuda en la acmpaña que viene realizándose ya en esta villa sobre la petición de Zona Franca para Isabela de Sagua, esperándose que aquella ciudad coopere con esta en dicha petición.—**Isoba,** Corresponsal.

MENOR ARROLLADO POR UN AUTO

CARABALLO octubre 19. DIARIO, Habana.—En la tarde de hoy fué asistido por el médico municipal doctor Avila, el menor de la raza blanca, Gerónimo Díaz, el cual fué arrollado por el auto marca «Dodge» número 141, que guiaba Eduardo Acosta, siendo su estado desesperado.

Segun las versiones del hecho éste ocurrió cuando el menor atravesaba la calle de Chapes y de pronto fué alcanzado por el auto de Acosta, que venía a excesiva velocidad.

La opinión general condena semejante hecho, dada la velocidad con que corren los vehículos por todas las calles sin recato alguno.

El chofer Acosta quedó detenido a disposición del Juzgado que actúa.—**José L. González,** Corresponsal.

ORIENTE

MULTADOS POR NO INSCRIBIRSE EN EL CENSO

MAYARI, octubre 19. DIARIO. Habana.—El Juez Correccional sentenció a diez pesos de multa por no inscribirse en el Censo, ingresando en el vivac municipal, a las siguientes personas: Juana Luisa Sánchez, Caridad Coney, Josefa González, Rosa González, Celia Labalino, Eloísa Hernández, doctor Amado Sigarreta García, doctor Rafael González Méndez, Mario Monnir, Manuel Bruzón Neira, Manuel Borrero, Francisco Torres, Froilán Sánchez Rosendo Liso, Manuel Aldana, Rosendo Torrén, Julián García, Esteban Sánchez Guerra, Augusto Sigarreta García, Martín Meléndez, José Mastrapa, José Labañino, Patricio Labañino, Ismael Labañino, Pedro Forestal, Manuel Ramírez, Emilio Mejías, Alfredo Ballester, Juan Padilla, Manuel Ayala, Eduardo Fernández, Julio Revilla, Fidencio Mejías, Mario Sevilla y Héctor Liso. Todos se quejan de la falta de un local adecuado en el vivac, para personas decentes, pues se carece de lo más indispensable para el aseo personal. Consideran que es una vejación que se hace a personas honorables y decentes.—**García,** Corresponsal.

DETENIDO UN AMERICANO QUE NO QUIERE PAGAR CONTRIBUCIONES

SANTIAGO DE CUBA, octubre 19. DIARIO. Habana.—En el día de hoy ingresó en el vivac del Caney, Mr. Fred Norcros, administrador de la «Cuban Mining», de El Cristo, por negarse a pagar una multa de 50 pesos que se le impuso últimamente, porque no quiso abonar a su debido tiempo, las contribuciones al Municipio. Dicha multa, impuesta por el Alcalde, fué ratificada luego por el Juez Municipal, quien ordenó la detención del contribuyente moroso.

ENVIADAS AL VIVAC 36 PERSONAS QUE SE NEGARON A INSCRIBIRSE

Han sido remitidas al vivac de Mayarí 36 personas residentes en aquellos contornos, las cuales se negaron a inscribirse en el Censo. El Juez las condenó a pagar multas, que no fueron satisfechas por los acusados. Entre los detenidos se hallan varios profesionales, empleados y obreros. —**García,** Corresponsal.

HOY SE VERIFICO EL SEPELIO DEL CAPITAN COBIAN MEDINA

SANTIAGO DECUBA, octubre 19. DIARIO. Habana.—El sepelio del Capitán de la Policía Octavio Cobian Medina, verificado en la mañana de hoy, a pesar de la lluvia, resultó una magnífica manifestación de duelo, en la capilla ardiente hicieron guardia de honor el Alcalde Municipal Dr. Ganivet, el Jefe de la Policía Dr. Arturo Illas, el Supervisor Teniente José Gil, el Comandante Larrea así como Capitanes, tenientes, sargentos y policías del Cuerpo, soldados y pueblo. La última guardia fué integrada por los repórters de policía, en memoria al gran amigo de la prensa. Al sepelio asistieron, la Banda de Música Municipal, una compañía de infantería de la olicia y un piquete de soldados sin armas; la carroza iba custodiada por oficiales de la policía, las ofrendas florales fueron llevadas en el carro de los bomberos, también asistió mucho pueblo. La presidencia del duelo estaba representada por el alcalde Dr. Ganivet, el Supervisor y el Jefe de Policía. Frente a la puerta del Ayuntamiento el Dr. Ganivet despidió el duelo en una sentida oración fúnebre, invitando a todos los ciudadanos en general a que fueran todos desde ese momento agentes de Orden público para combatir el terrorismo.

TRATO DE SUICIDARSE UNA JOVEN

Delia Hernández, de 18 años de edad y vecina de Sagarra Baja número 8 que se encontraba en el Hospital de Emergencias acusada de insultar a la madre de su ex-concubino, soldado Gregorio Navarro, pidió permiso al Oficial de Guardia para ir al servicio sanitario, donde se dió un tajo en el cuello con una cuchilla que portaba, con intención de suicidarse, lo que evitó el vigilente Sosa que era su custodio. Conducida de nuevo al Hospital fué asistida por el Dr. Suárez Solar quien le reconoció distintas heridas en las manos de carácter grave.

EN UN DISGUSTO CONYUGAL RESULTO HERIDA UNA ESPOSA

Fe Mustelier, de 28 años y vecina del Reparto Sorribes, fué asistida en Emergencia por el Dr. Suárez Solar, de una herida de bala en el brazo izquierdo y mama izquierda de carácter grave. La herida manifestó que encontrándose en la sala de su domicilio sintió cinco disparos, siendo alcanzada por uno, ignorando quien pueda ser el autor. De las investigaciones realizadas se ha podido saber que las heridas que presenta se las produjo el marido en un disgusto que tuiveron.

PRODUJO DAÑOS UN PETARDO EN PUERTO PADRE.

SANTIAGO DE CUBA, octubre 19 DIARIO.—Ayer de madrugada, estalló un petardo en la puerta del Ayuntamiento de Puerto Padre, causando daños y la consiguiente alarma.

POR MAJADERO LE PUSIERON GRILLETE A UN MENOR.

El menor de nueve años Lorenzo Nait, vecino de Ceguita Galo, fué encontrado por la policía en el Paseo Martí, arrastrando un grillete fuertemente atado al tobillo derecho Conducido a la Estación de Policía declaró que hace cuatro meses se encuentra con el grillete puesto, debido a un castigo de sus padres nombrados Rodolfo Nait y Luisa Samuel. Los padres fueron detenidos e interrogados, sobre el hecho relatado a lo que contestaron que habían tenido que amarrar al menor por no poder soportar las maldades que hacía. Momentos después fueron cortados por el mecánico de la Estación dicho grillete.

García
Corresponsal.

PRECARIA SITUACION DE VARIOS EX-EMPLEADOS DEL GOBIERNO

SANTIAGO DE CUBA, oct. 19. DIARIO. Habana.—Los ex-empleados de la Escuela Técnica Industrial, atraviesan, en la actualidad, por una situación deseperante. Los empleados públicos han cobrado tres meses atrasados, y los de la Escuela Técnica, que están cesantes desde varios meses antes de la caída de Machado, no han cobrado ninguna mensualidad atrasada. Sin embargo, los empleados de las Escuelas Técnicas de la Habana, han cobrado tres meses.

El criterio unánime en esta ciudad es que la Secretaría de Hacienda, debe situar fondos para pagar a estos fieles servidores del Estado, que tienen derecho, de acuerdo con un decreto presidencial, a cobrar sus mensualidades atrasadas. —**García,** Corresponsal.

EL COMANDANTE LLANOS.

El jefe interino del Regimiento Maceo, comandante Llanos, se encuentra en el ingenio Palma, buscando solución a la huelga allí existente la cual tomó caracteres alarmantes al abandonar el batey los obreros; se espera quede resuelta mañana.

LA HUELGA TELEGRAFICA DE GUANTANAMO

La huelga que sostenían los empleados de correos y telégrafos de Guantánamo ha quedado solucionada satisfactoriamente, quedando suspendido el boicot.

PEREZ ANDRE PARA GOBERNADOR

Continúan llegando de toda la República telegramas de adhesión que pública trasmitidos al Cnel Mendieta interesando el nombramiento del doctor Angel Pérez André para Gobernador Provincial. Es curioso que en los términos donde los Alcaldes piden al doctor Pelayo Cuervo para ese cargo, las corporaciones económicas, sociedades, gremios obreros y los nacionalistas solicitan el nombramiento del doctor Pérez André.

Corresponsal.

Llegarán hoy los primeros 500 legionarios americanos que no visitarán durante este invierno

Mañana llegarán el «Habana», el «Marqués de Comillas» y «Veragua». Ayer entró el «Santa Lucía». Relación del pasaje que trajo el «Cuba» y del que llevará hoy vía La Florida.

Procedente de San Francisco de California, vía Puerto Colombia y Cristóbal, llegó ayer tarde el vapor americano «Santa Lucía», de la Grace Line, que trajo carga general y 24 pasajeros para la Habana, y conduce carga y 78 pasajeros para New York.

Para la Habana llegaron por este barco, los señores Robert Steward, el artista español Emilio Riera Mendoza, y un grupo de mecánicos de aviación de nacionalidad cubana que estaban prestando servicios en Colombia: Dositeo Cabrera, Pedro Costa, Carlos Martínez, José Muñoz y Carlos Palenzuela.

También llegó Mr. M. H. Chischolm, administrador de «El Sol del Canadá» y familia.

La Reina de Equitación

Entre los pasajeros de tránsito de este buque, viaja Miss Dorothy Jackson, Reina del Rodeo, fiesta típica californiana y quien fué cumplimentada a su llegada a la Habana, ayer.

También va el repórter mister L. D. Brukharst, y el escritor de argumentos para películas mister Seton Miller.

Llegarán tres buques mañana

Mañana, domingo, llegarán los vapores «Havana», de Veracruz; «Marqués de Comillas», de Centro América, y el «Veragua», de New York, todos con carga y pasajeros.

Los legionarios americanos

En la mañana de hoy llegarán a bordo del vapor americano «Florida», los primeros 600 legionarios americanos que celebran su Convención Anual en Miami y que vienen a visitar la Habana.

El capitán de la Policía del Puerto, señor Hernández, ha dispuesto que un pelotón de vigilantes de los que salgan de servicio en la mañana de hoy, refuercen a los que cubren la Sección que comanda el teniente Raurell, a fin de que se mantenga cumplidamente el orden en el Arsenal, a la llegada de esos turistas.

La recaudación

La Aduana de la Habana recaudó ayer la cantidad de 76.843 pesos 35 centavos.

Un deportado

En el vapor alemán «Orinoco», que saldrá hoy para Europa, será reembarcado el ciudadano español Ramón Meré Iglesias, quien ha sido declarado indeseable.

Unos cartelones

Por la Administración de la Aduana se hará fijar unos cartelones en las casillas de pasajeros y muelles, advirtiendo al público que no pueden penetrar en los mismos sin una autorización especial de la Aduana.

Telegrama contestado

El Comisionado de Inmigración señor Bolaños recibió ayer un telegrama del señor Agustín Acosta, Secretario de la Presidencia, acusando recibo del telegrama que le dirigió el doctor Bolaños al Presidente de la República pidiéndole la promulgación del Decreto-ley con las nuevas medidas sobre Inmigración. El Presidente promete activar ese importante asunto.

Hace ocho años

Cúmplense hoy ocho de que la Habana se vió azotada por un terrible huracán, con pérdida de más de cientas vidas, en su mayor parte entre la gente de mar al hundirse barcos en bahía.

El «Siboney»

Esta tarde es esperado de New York el vapor americano «Siboney» de la Ward Line, que trae escasos pasajeros para la Habana y en tránsito para Progreso y Veracruz.

El «Seatrain New York»

El ferry «Seatrain New York» llegó ayer de New Orleans con vagones de carga general.

El «Cefaiü»

Procedente de New Orleans llegó ayer el vapor hondureño «Cefaiü» que

SEAMOS JUSTOS

Por FAUSTINO GONZALEZ

elocuentísimo discurso pronunciado por el doctor Bisbé el Honorable Consejo de Estiene conceptos tan inexactos injustos que bien merecen ser tos ante la masa neutra de ciedad cubana, para que serepite, sin desplantes de patrioera el pueblo quien juzgue la ta del ilustre Secretario de deración Médica.

ha perfectísimo derecho a quedoctor Bisbé de que en las de Socorro y Hospitales las nes pudientes disfrutan de ser gratuitos, sin tener en cuenta le roban al pobre lo que por le corresponde.

no sucede con los asociados quintas; por muy pobre que enfermo, jamás se le niegan derechos a ser debidamente cido, pues la ley social, le fapara concurrir a las juntas rias y Generales a exponer quejas llegando hasta a hacer un gobierno, si se demuestra sus derechos fueron conculcados. rtud de este mutualismo insy por los pobres parias de la ación en el año de 1886, fue obtener que luminarias de la médica como el doctor Monotros cuyo escenario de glohé la Casa de Salud «Covaconsagraran sus cuidados y cia a infelices hombres que diendo concurrir a las arisicas consultas se unieron a la ridad para que las cuotas del lo alcanzaran a defender su trayendo a su quinta los reque hasta entonces solo potisfrutar los favorecidos de la y evitar también en los días de la vejez, de la derrota, la miseria, convertirse en carblica.

Doctor Bisbé, que también fue lo ilustre de la «Covadonga» y prematuramente nos abandonó ando aspirar aquel ambiente tura y de fraternidad humadonde tantos lauros cientificos aron los que hoy son blasón bia, trasponiendo su fama las ras de la patria, son precisaellos los que más obligados a ser consecuentes con el ca y la admiración de que por años fueron objeto en aquesa, y los que por ironía del convirtiéronse en sistemaadversarios de estas benéficas ciones.

á equivocado el doctor Bisbé egurar que «Estas Institucioargieron para la protección del nte bajo la égida de beneos, a los que les dieron hoies y con cuyos nombres se taron pabellones, resultando que es necesario que esos beciones disfruten de los beneinmerecidos etc.»

seguro que el doctor Bisbé ha pasado su vista por la ia del Centro Asturiano, los quiere significar con «beneos» es un cuento, no hubo tanefactores que aportaran caos, mandas, ni herencias, por cilla razón, que, los fundadoposteriormente el noventa y por ciento de los asociados unos «descamisados» titulo omo desprecio a la clase hude trabajadores dió oficente la élite social de hace enta años, al extremo de re a Madrid para que la comenta del antiguo Palacio Asno no fuera autorizada por el mador de Cuba, alegando que nosotros éramos unos indios, demagogos y proletarios. Pasesudos árbitros de la colonia quella fecha, nuestros socios adores y los del número que acompañaron en la creación de Sociedad, no eran más que pedanes tabaqueros, cuya intenal tratar de emanciparse, subn el principio de autoridad y abrigaban la osadía de llegar alarse a su clase social, si se aban del edificio mas suntuoso la Habana.

y, a la vuelta de media censon otros, los aristócratas de ntelectualidad, los que con raamientos púramente sofisticos de destruír (como se demos más tarde) la obra más esda que haya podido realizar ase humilde en defensa de sus nos derechos e intereses ciudanos.

efactores en el verdadero sende la palabra, sí, pues siempre entre la masa colectiva hombnegados que anticiparon y aron lo necesario para salvar ciones muy dificiles que atraa Institución, cúando no haa para pagar el sueldo de los ados ni para alimentos y medas para los enfermos y no fuegrandes a quien la masa sohonró poniendo su nombre en ntuispicio de los pabellones. revista el doctor Bisbé y verá nos nombres a que él hace reda, corresponden todos a cuas y españoles que pasaron por residencia del Centro, hombres vieron y murieron completapobres, y que nosotros como ad y estímulo hemos querido grar su recuerdo a la posteri de igual manera y por esos nosentimientos que anidan el con de la masa social nos hemos do haciendo socios de Honor, ento, y confiriendo otras digdas a excelsas figuras de este como: Don Rafael Montoro, mante, Zayas, Rivero, MontaDoll, Zaydín, Angulo, Moheno, cuya cálida elocuencia hizo esver a la Tribuna del Centro cano, enalteciendo la obra que hemos venido realizantanto en la parte benéfica e ctiva, como en la unión esal que siempre ha reinado enos elementos constituyentes de Instituciones integradas en su dad por cubanos y españoles nizados.

magníficos pabellones de la ese gran Palacio donde los más humildes se dan el de frecuentar y usar, fueron con el sobrante de la cuota escrupulosamente administrafaltando aún por pagar millón de pesos) y las cuotas hubieron sido insuficientes si no fueporque los organismos son todos gratuitamente, por hompor que si no han podido cursar una carrera, tienen por lo menos, el espíritu del sacrificio para crear, sostener y legar a esta patria de sus hijos, los monumentos que tanta envidia y escozor despierta entre los que no han sido capaces ni de imitarlos.

Lo que ocurre, doctor Bisbe, es que la pasión (y el chauvinismo de la hora presente) nublan hasta las mentes más esclarecidas, usted que aparece colocado en un plano de eterna rebeldía y de reivindicación para los titulares, no ha descendido de su altura científica para saturarse de la verdadera democracia y hasta la comunista concepción que impera en el régimen de estas Instituciones, y que jamás la minoría recalcitrante de los médicos de la Federación Médica, se ha tomado el trabajo de estudiar, a este propósito, tengo el gusto de copiar literalmente un párrafo de un discurso pronunciado por el glorioso mambí, Alcalde de la Habana, Gral. Freyre de Andrade, y otro también vertido en la Tribuna, por un eminente catedrático, cubano cien por cien.

«Nada mejor para comprobarlo, que vuestra organización de beneficencia mutua. Cuando hace algunos años visitó nuestra Capital el gran propagandista de la Mutualidad Francesa, Monsieur Mabilleau, se quedó admirado al enterarse de que en la Habana, grupos de obreros y pequeños comerciantes, que no habían estudiado sociología, ni eran eruditos estadistas, hubieran resuelto el problema a que él buscaba solución hacía años, pues, estos Centros Regionales con sus Quintas y Sanatorios, daban solución acabada y perfecta al problema hasta ahora no resuelto en otros países.

«Nuestro siglo es de trabajo, de ayuda mútua, de elevados principios de derecho y de anhelos muy nobles de justicia. Para tales labores y tales idealismos, no basta el esfuerzo de un hombre ni el esfuerzo de una clase social sola. Es obra de conjunto. Es el triunfo de voluntales bien intencionadas que se mueven de acuerdo, de corazones que sienten al unisono, de manos que se estrechan para los empeños colectivos, de espíritus generosos que encauzan la opinión y guían la multitud, para que ningún esfuerzo se pierda y todos contribuyan al progreso y mejoramiento de la humanidad. Demostración elocuente de la gran fuerza de la cooperación es este Centro Asturiano, como otras sociedades españolas que radican en nuestra Capital. Ellas pueden decir que son el verdadero tesoro de los humildes, de los que se unen, se fortifican, se vinculan, al calor de un mismo afecto, para luego asombrar con sus organizaciones sociales, benéficas e instructivas. No ha importado que sus componentes sean pobres para que sus asociaciones sean ricas. No importa su modesta condición, para que sorprendan con sus artísticos palacios y sus gigantescas Casas de Salud. Y cuando han hallado lecho amable para sus enfermos, alivio a sus tristezas, esperanza en su dolor, y cuando han glorificado ardientemente el nombre de la patria distante, siembran la semilla bendita de la instrucción; encienden la luz diáfana que ha de iluminar las tinieblas de la mente y nos ofrecen el cuadro consolador que esta noche presenciamos de ver una juventud triunfante recibir el premio de su constancia y a sus estudios.

«Si hay un solo modo de amar a la patria, hay muchas maneras de servirla. Oriéntese cada cubano, y busque el mejor modo de servir a Cuba. No siempre es acudiendo a los Institutos y a la Universidad, para que tengamos plétora de abogados y médicos que acaso pueda traer la crisis profesional en nuestro país. No es blasonando un título de doctor, como se sirve con mayor eficiencia esta joven democracia. Nuestra nacionalidad, que está constituyéndose, necesita que se aprovechen, como aconsejaba Jovellanos a los españoles de su tiempo, todas las fuentes naturales de riqueza, todas las actividades remuneratorias. Entre nosotros, el comercio, la industria, la navegación, la minería, la agricultura, son filones poco explotados. Hay que crear en nuestra juventud el sentimiento de que ser «docto» en cualquiera de esas ramas, vale tanto como un título universitario.

Resulta el colmo de la insensatez atribuir el concepto de patronos y de imperialismo a los dirigentes de estas colectividades; mal podemos los socios ser explotadores de nosotros mismos, los titulados patronos de estos Centros, son elegidos cada dos años, sin reelección por sus coasociados, no ganan sueldos, no devengan dietas, y cada tres meses tienen que dar cuenta de sus actos a la junta General, que es la verdadera soberana de sus propios destinos donde la ley hace iguales a los hombres para expresar sus pensamientos y para coordinar sus definitivas resoluciones.

Si entre ellos alguno, por su consagración al trabajo, por la virtud del ahorro, o por la suerte ocasional, se ha deparado una situación holgada, esos son precisamente los que más utilidades dieron a los médicos, concurriendo a consultas particulares de ellos o ingresando en el pabellón de Pensionistas, y de este aserto pueden dar testimonio fehaciente los propios doctores que como lumbreras de la medicina o de la cirugía asistían cobrando honorarios apartes a esa pequeña cantidad de asociados, y por cierto que esas excepciones fueron y seguirán siendo efímeras, ya que la mayoría de los individuos que cultivaban ese sport por vanidad y en beneficio del médico, han perdido su fortuna y entre ellos los hay que por tener muchos años de antigüedad como socios, no abonan el recibo o han tenido que acogerse al Pabellón para asilados que hoy tenemos en la Quinta, en sustitución del de Pensionistas que ha sido suprimido.

Pero lo que no tiene desperdicio y resulta todo un poema de candor y de sinceridad es la expresión del doctor Bisbé ¡de donde va a vivir el médico! Esta frase y otros juicios vertidos por el eminente luchador de la Federación, serán (salvo accidente) contestados muy en breve.

Juicio contra los matadores de un asiático

Comenzó ayer en la Sala Tercera de lo Criminal. Seguirá hoy la causa por la muerte de Capote

Comenzaron a ser juzgados ayer, por la Sala Tercera de lo Criminal, Miguel Mora, Jenaro Rebollo y Vicente Tejera, por robo con ocasión del cual resultó el homicidio del asiático Pedro Li, en la Calzada de Ayestarán y Zaldo, el día 14 de marzo. Integran el Tribunal los doctores Enrique de Almagro, José Rodríguez Acosta, Enrique Mazas, José M. Riera y Ceferino Saiz de la Mora, el primero como Presidente y los restantes como Magistrados. La acusación particular, a nombre de Julio Li, está a cargo del doctor José Valiente, y la defensa la ostenta el doctor Ricardo Lombard; el Ministerio Fiscal está representado por el doctor Antonio Ruiz de León.

Los procesados negaron los cargos. Julio Li, hermano de Pedro, asaltado junto con él, señaló a Rebollo y a Tejera como los autores del delito y a Mora como el tercero que los acompañaba, pero que volvió sobre sus pasos cuando los perseguían y le ofreció a él, a Julio, decirle quiénes eran los asaltantes, si le daba dinero; los tres llevaban revólvers y cuchillos y no puede determinar cuál diera muerte a Pedro; desde luego que los tres procesados tomaron parte directa en el hecho.

Fernando Fernández Pellón, Teniente de la Policía Municipal, expuso que Julio Li reconoció a Mora, desde el primer momento, como uno de los autores; Juan J. Rodríguez, vigilante de dicho Cuerpo, expresó que detuvo a Mora, siendo su actitud sospechosa al detenerlo.

También declaró Jacinto Hernández Nodarse, Policía Judicial, relatando que de sus investigaciones dedujo que Mora no intervino en el crimen y que hay un tercer autor, de raza negra, conocido por «Esperma», que ha desaparecido.

Miguel Espinosa, otro agente de la Judicial, manifestó que realizó pesquisas sin poder determinar cuáles, agregando que las actuaciones que él llevó a cabo las entregó al miembro de dicho Cuerpo policíaco, Gayoso.

Por último declaró también Oscar Muñoz, el cual expresó que los tres procesados son los mismos que en la mañana del suceso vió correr por frente a su establecimiento de barbería, sito en Zaldo y Tejeira, ante cuya puerta estaba sentado, lo que le llamó la atención; uno iba vestido decentemente, con un revólver en la mano; poco después supo que habían matado a un asiático.

El juicio se suspendió para continuarlo el próximo viernes 26, a las dos de la tarde.

LA MUERTE DEL DR. CAPOTE

Seguirá hoy, ante la Sala Tercera de lo Criminal, el juicio de la causa contra Federico Llambés Toldrá, Eusebio Coto, Cástor Moreno y otros procesados, por la muerte del doctor Enrique Capote, en Quivicán, el 12 de agosto del pasado año.

Continuará la práctica de la prueba de descargos de los encausados.

La carretera de Nueva Paz a San Nicolás

Una comisión estuvo en O. P. a pedir su terminación. Pedida la reparación de una calle

Estuvo ayer a visitar al señor Secretario de Obras Públicas, una nutrida comisión en la que figuraban distinguidos elementos sociales del término de Nueva Paz, del de San Nicolás y Vegas, para interesar la ejecución de las obras de la carretera que pone en comunicación esos términos, y la construcción de los cuatro kilómetros que faltan, para dar comunicación a dichos pueblos. Se lamentan los hacendados, propietarios y vecinos de esa extensa zona del abandono en que se les ha tenido, por las administraciones anteriores, a pesar de las reiteradas gestiones que han realizado en todas ellas, para que se atendiera esa parte de la provincia, la única que se halla sufriendo de la deficiencia de las vías de comunicación, recibiendo intensos perjuicios, que les impiden desarrollar la agricultura y vender los productos de sus fincas en los distintos mercados.

Sobre las alegaciones de la falta de créditos para esas obras, cuyos proyectos de presupuesto se hacen ascender a $77,000, aseguran que con una cantidad mucho menor pueden llevarse a cabo las obras, y esperan que el señor Secretario se interese por esos pueblos, compuestos en su totalidad de campesinos, cuya situación mientras no sean atendidos, será la de vivir aislados de los centros productores para vender sus productos.

POR LA REPARACION DE LA CALLE ARZOBISPO, EN EL CERRO

El señor Enrique Pertierra Morales, del Bureau de Información de la Secretaría de Obras Públicas, antiguo y entusiasta socio del Centro Asturiano, viene interesando de sus jefes superiores, la reparación del tramo de la calle Arzobispo, en el Cerro, entre las cuadras comprendidas desde la portada del Sanatorio «La Covadonga» hasta la Calzada del Cerro. El costo de esas obras sería de poca importancia, por ser un tramo corto y estar la piedra del afirmado al descubierto. El estado de ese tramo es intransitable. Los vecinos de esa barriada, y miles de asociados de la citada institución, quedarán agradecidos a los funcionarios del Departamento de Obras Públicas al ser atendidos.

LAS OBRAS DEL PUERTO

Se han cursado las órdenes oportunas para que se imprima la mayor actividad a las obras de apertura de calles en el nuevo Malecón. Han sido reforzadas las cuadrillas de obreros, para dejarlas terminadas a la mayor brevedad.

VIGILANTES SEPARADOS

Por disposición del Jefe da la Policía Nacional fueron ayer separados del Cuerpo, los vigilantes 366, Luis Lino Caballer, perteneciente a la Sección de Especiales; y 2243, José A. Mouriz, de la Séptima Estación.

NOTICIAS DE LOS JUZGADOS DE PRIMERA INSTANCIA

DE LA VIDA CIVIL

Relación de los negocios civiles turnados y repartidos en el día de ayer, con expresión de los Juzgados a que han correspondido

Exhortos:

De Remedios en incidente promovido en el accidente de Hilaria J. Rojas contra Unión Agrícola Industrial, S. A., al Juzgado del Centro.

De San Antonio de los Baños, en hipotecario de Carlos Machado y Morales contra Manuel Pérez, al Juzgado del Oeste.

Jubilaciones:

Fueron turnadas las de: Leocadia Valeyra Cruz, sobre pensión de su esposo Antonio Rodríguez y Monzón, al Centro; Juan del Pino Soldevilla, al Este; Demetrio Ravelo Hernández, al de Almendares; María de la Trinidad Hernández, sobre pensión de Arturo Ochoa Betancourt, al Norte; Antonio López Páez, al Sur; María Isabel Murias Molina, sobre pensión de su esposo Andrés Hernández y Aguirre, al Este; Luis Octavio Fernández, al de Almendares, y Gustavo Alvarez de la Rúa, al Sur.

Apelaciones:

De Arriba y Compañía contra Rafael González, al Este; María de las Mercedes Varas Castellanos contra Luis Aldecora Jiménez, al Norte; José Pérez contra José Puñón, al Norte; Compañía de Préstamos, S. A., contra José Cidre, al Oeste; José Elizalde y Arandia sobre subsanación de error en su inscripción de nacimiento, al Sur; Angel A. Ortega y Pereda contra Pedro Fernández y Pérez, al de Almendares; José González contra José Guerrero, al Centro; Cecilio González contra Armando Martínez, al Oeste; Manuel Méndez contra Fernando Buesa Regato, al Este.

Pensión de Veterano:

La solicita como tal, Fulgencio Soto y Herrera, al Centro.

Accidentes en el Trabajo:

Enrique Lastra, al Norte; José Villar, al Sur.

Declaratoria de Herederos:

La de Juliana González de Piñera y Rodríguez, al Juzgado del Norte.

Demencia:

La de Alejandro Ocaris y Urquijo, al Norte.

Adopción:

La promueven Manuel Sánchez Brito y Conversina Lopez, de unos menores, al de Almendares.

Sobre Indemnización:

Aurora Paso y Avila y otra contra Compañía Federal de Seguros, S. A., al Norte.

Sobre amigable componedor:

Metropolitan Auto Company contra Quirino González y Rodríguez, al Sur.

Sobre nombramiento de Administrador:

María Josefa de la Maza y Arredondo interesa la correspondiente autorización, al Juzgado del Este.

Divorcios:

Laudelina de Jesús Herrera contra Anastasio García y González, al Centro.

Por recíproco Disenso:

José María Fuentes y María Victoria Ravelo, al Este.

DIVORCIOS EN TRAMITACION

Norte.—Gárate:

En los autos del juicio de divorcio seguido por Martha Núñez contra Antonio Cruz, se dispone el depósito de la actora en poder de su legítima madre. Se le señala una pensión alimenticia de $20.00, acordándose que el menor hijo del matrimonio quede en poder de la esposa.

Sur.—Gárate:

Autos del juicio de divorcio seguido por Nicolás Francisco Vilaboy y Torres contra Blanca Marciana de Parras y Ledesma. En razón de no haberse interesado celebración de la correspondiente vista, se manda traer los autos a la vista para sentencia.

—En la pieza separada para tratar de la pensión alimenticia de Esperanza Verdura y Battle en el juicio que se le siguiera sobre divorcio por Oswaldo García y García, se manda entregar a la demandada la cantidad de $32.00 que envía el Royal Bank of Canada, por habérselo descontado al actor que era empleado de dicha entidad bancaria.

Este.—Daumy:

En el divorcio seguido por Margarita Arrastía y Rodríguez contra Manuel Francisco Martínez y Valdés, se señala la comparecencia del artículo 34 de la Ley, para el día 31 de octubre, a las 8 a. m.

Este.—Montiel:

En los autos del juicio de divorcio seguido por recíproco disenso entre Julio Tirso Beltrán y Julia Aja y Hernández, se ha dictado sentencia declarando disuelto el vínculo matrimonial existente entre los cónyuges.

—En los autos del juicio de divorcio seguido por Arturo Modesto González Ríos y Carmen Pons Maggin por los trámites de recíproco disenso, se ha señalado para el día comparecencia que determina el inciso B del artículo 53 de la Ley de 23 del actual, a las 10 a. m. la la materia.

Oeste.—Baños:

En el juicio de divorcio seguido por recíproco disenso entre Santos Rivero Molina y Carmen Guevara Padrón, se ha dictado sentencia declarando disuelto el vínculo matrimonial existente entre los cónyuges.

—Igual resolución se ha dictado por el propio Tribunal en el recíproco disenso establecido por Antonio Rafael Alfonso y Brito y Margarita Curbiller y Boulanger.

Centro.—Piedra:

El divorcio seguido por James D. Bourdet contra Ellen Wallen se dispone un segundo emplazamiento de la demandada, por cinco días, librándose el oportuno edicto en la Gaceta en razón de ignorarse su actual domicilio.

—En el divorcio establecido por William Howard Cameron contra Jeannetta Catherine McIvor, se ha dictado sentencia por la que se declara con lugar la demanda establecida, con los pronunciamientos de derecho.

Almendares.—Sainz-Silveira:

En el divorcio seguido por Sofía Lucía Bedriñana y Solares contra Avelino Menéndez y Alvarez, se señala para el examen de los testigos que propone la actora, el día 26 del actual, a las 9 y 30 a. m.

Almendares.—Rubio:

En el divorcio establecido por Pedro M. Gonzalo Sánchez y Pessino y María de la Trinidad Caridad del Sagrado Corazón Sánchez y Cabrera, por los trámites de recíproco disenso, se señala el día 24 de actual, a las 10 a. m. para la comparecencia personal de los cónyuges que determina el inciso B del artículo 53 de la última Ley de la materia.

ASUNTOS GENERALES EN TRAMITACION

Norte.—Gárate:

En el juicio de mayor cuantía seguido por Marcos Argudín contra Dulce María Junco y Carlos Fonts, se manda elevar los autos a la Audiencia.

Sur.—José Gárate:

En el mayor cuantía seguido por Centro Gallego contra Unión Nacional, Compañía General de Seguros y Fianzas, se manda entregar los autos a las partes para conclusiones, por veinte días, comenzando por la actora.

En el menor cuantía seguido por José Francisco Raventós y García Tuero contra Juan Rodríguez Rubio, en razón de haberse presentado por las partes un escrito por el que acuerdan una transacción judicial, se suspende la comparecencia dispuesta y se manda ratificar dicho convenio por las partes que lo suscriben.

El hipotecario seguido por José García Audion contra Manuel Fernández Areces, en razón de haber sido impugnados por el actor en concepto de excesivos los honorarios comprendidos en la tasación de costas practicadas, se convoca a las partes a la comparecencia que determina la Orden 500 de 1,900, señalando para la celebración de dicho acto, el día 25 del actual, a las 10 de la mañana.

Este.—Daumy:

En las Diligencias Preparatorias de la Vía Ejecutiva promovidas por Miguel Gurwitz Anntovil contra Emilio Paz Hussein, se recibe el juicio a prueba por diez días comunes a las partes para proponer y practicar las pertinentes; admitiéndose la prueba de confesión judicial tanto del actor como del demandado, y se señala para que tengan efecto ambas, el día 24 del actual, a las 8 de la mañana.

Centro.—Piedra:

En el menor cuantía seguido por Miguel Falla Gutiérrez contra Teresa Ventura Candelaria Donato Carbonell y herederos, sucesores o causahabientes de Casimiro Barros Portela, se ha dictado auto declarando nulas las actuaciones practicadas a partir de la providencia de 7 de septiembre último, en razón de impedir la sustanciación de este juicio el artículo 74 de la reciente Ley de Moratoria.

Centro.—Gabriel Lafuente:

En el mayor cuantía seguido por Andrés Pereira Torres contra María Jaén y Planas, Teresa, Margarita y Francisco Zayas Arrieta, en cobro de pesos, en razón de haberse personado todos los demandados se manda contestar la demanda establecida en el término de 20 días.

—Se eleva totalmente terminado el expediente de pensión promovido por José Rosendo Campos Marquetti a la Sala Segunda de lo Civil de la Audiencia.

Almendares.—Whitmarsh:

Se declara no haber lugar a reconocer el derecho que reclamara Francisco Azcuy a percibir pensión del Estado Cubano, como soldado del Ejército Libertador.

Almendares.—Rubio:

En las diligencias sobre protocolización de testamento ológrafo de Luis Jiménez Marín, se dispone que se lleve a efecto la misma por ante el Notario, doctor Alfredo Castellanos.

Almendares.—Saínz-Silveira:

En los autos del menor cuantía seguido por The Universal Music and Commercial Company contra Gonzalo López Trigo, se manda a unir los cuadernos de pruebas respectivos a los autos, y se señala para que tenga lugar la comparecencia final que la Ley determina, el día 30 del actual, a las 9 y 30 a. m., con citación de las partes.

—En el mayor cuantía seguido por Ignacio Pérez Castañeda y Triana contra The National City Bank of New York, se concede la prórroga interesada por la representación demandada, por término de diez días para evacuar el trámite de conclusión a su cargo.

Notificación Urgente:

El señor Eduardo Le Riverend, es solicitado con urgencia por el señor Andrés García, Secretario Judicial del Juzgado de Primera Instancia del Norte.

El doctor Reeves combate el actual sistema de radio

Propone un sistema que esté controlado por el Gobierno Federal de E. U.

WASHINGTON, octubre 19. (AP.) —El doctor Floyd W. Reeves, director de la estación «TVA», declaró hoy ante la Comisión de Comunicaciones que las trasmisoras comerciales son inadecuadas para las necesidades culturales y educacionales de la nación, abogando por un sistema de trasmisoras propiedad del Gobierno federal.

La Comisión de Comunicaciones está investigando los problemas generales de la educación en relación con el radio a instancias del Congreso.

Varios testigos declararon en representación de la National Broadcasting Company. Se manifestaron unánimes en elogiar el sistema y abogaron porque se mantenga la política presente de no consurar los programas de las estaciones emisoras.

La causa por los sucesos del 7 de agosto ha sido dividida en tantas como delitos cometidos

Así lo acordó el Tribunal Nacional de Sanciones a instancia del Dr. Gastón Godoy, defensor del acusado Eladio Melián, concesionario que era de una de las líneas de ómnibus urbanos

El Tribunal Nacional de Sanciones dictó ayer importante resolución en el orden procesal, en la causa que bajo el número 4 del pasado año se sigue por los delitos de asesinato, homicidio, disparos y lesiones, con motivo de los trágicos sucesos desarrollados el 7 de agosto del pasado año y que se conoce por «la causa de la massacre» y, además, por los delitos de malversación y estafa que aparecen cometidos por José Izquierdo Juliá, Jefe del extinguido Distrito Central de la Habana durante el Gobierno de Gerardo Machado y en cuya causa, acumulada debido a que en la denuncia original se hicieron constar en el mismo escrito todos dichos delitos y otros varios contra Viriato Gutiérrez, Octavio Averhoff, Orestes Ferrara, Octavio Zubizarreta y otros funcionarios del caído régimen, así como contra concesionarios de líneas de ómnibus que exigían a los propietarios de los mismos un tributo de $1.60 diario para poder circular por sus líneas, entre cuyos acusados se encuentra el propietario de esta Capital, Eladio Melián López, que recientemente regresó de Vigo, España, a responder a los cargos de estafa que se le hacen y que fué procesado, con fianza de 400 pesos, quedando en libertad.

Dicha resolución ha sido dictada a solicitud del doctor Gastón Godoy Loret de Mola, letrado defensor del citado Melián y previa consulta, que posterior a la solicitud del doctor Godoy hizo al Tribunal Nacional de Sanciones el Juez Especial doctor León M. Soublette, abundando en los razonamientos de dicho letrado defensor.

Por ella se dispone que se proceda a la desacumulación de la causa número 4 de todos aquellos delitos que no sean conexos; mejor dicho, que se formen, como lo pidiera el doctor Godoy, tantas causas como delitos aparezcan cometidos, ya que no existen fundamentos para que todos sean conocidos en el mismo proceso, por no existir conexión entre los mismos; y respecto a qué jurisdicción ha de conocer de la causa contra Eladio Melián, por estafa, el Tribunal Nacional de Sanciones ha resuelto que mientras no se estudien las distintas causas que ahora se forman, y, especialmente; sobre la denunciada estafa y malversación no se podrá decidir sobre la jurisdicción a que corresponde conocer, bien la de Sanciones, bien la ordinaria, o sea la Audiencia.

Por lo tanto, tenemos diversas causas en vez de una y, la de la «massacre» del 7 de agosto, seguirá siendo la número 4. En cuanto a la causa por malversación y estafa, el doctor Godoy, defensor de Eladio Melián, puede que sostenga, en definitiva, y plantee en el momento procesal oportuno, la competencia de la jurisdicción ordinaria, por cuanto que de las pruebas practicadas y de los antecedentes todos no aparece que se hubiere cometido para defender y sostener el régimen de la dictadura; y, además, ha presentado ya abundante prueba testifical y documental para tratar de demostrar que no existe el delito imputado de malversación ni el de estafa, ya que—afirma—la tarifa de $1.60 diaria que se exigía a los propietarios de ómnibus que deseaban correr sus carros por las líneas de los concesionarios, estaba destinada a prestar distintos servicios a dichos propietarios, tales como servicios de abogado, médico, gastos generales, luz, empleados, garages, flúido para los motores, a más de que Melián era fiador solidario de la póliza de 10 mil pesos expedida por asegurar los riesgos de accidentes, todo lo cual, dice, demostrará con las declaraciones de los mismos denunciantes y los propietarios a quienes se exigía la antes citada tarifa, y con los documentos que serán presentados por él en breve.

JUEZ ESPECIAL EN CAUSA CONTRA MOLINET Y BARRAQUE

El Tribunal Supremo—Sala de Gobierno—designó ayer al Magistrado de la Audiencia de la Habana, doctor Jesús Rodríguez Aragón, para que, como Juez Especial instruya el sumario de la causa seguida a los ex-Secretarios de Despacho del Gobierno de Gerardo Machado, Eugenio Molinet y Jesús María Barraqué, por el delito de prevaricación denunciado por el doctor Ricardo E. Viurrum.

Detenidos por coaccionar a un dependiente

Trataron de obligarlo a cerrar el establecimiento. La Policía los circuló y logró detenerlos

LOS vigilantes 154, M. Beltrán; 957, J. Pimienta, y 868, L. Pérez, que prestan sus servicios en la «perseguidora» número 10, detuvieron anoche, en la esquina de Cerro y Domínguez, el automóvil BL-153, que era manejado por Ramiro Fernández de la Reguera Pimentel, vecino de Zapata 25, por encontrarse dicho vehículo circulado por la Sección de Radio.

En el mencionado automóvil viajaban como pasajeros Miguel A. Martínez Fernández, de San Lázaro 181; Alfredo Motta Santana, de Puerta Cerrada 42, y Angel Domínguez Avila, de Animas 123, los que fueron arrestados, al igual que el Fernández de la Reguera.

Todos están acusados por el vigilante 1041, S. Cortazar, de haber llegado anoche, en dicha máquina, a la bodega situada en Jesús del Monte y San Ramón, manifestándole imperativamente al dependiente José Acevedo García, natural de España, de 21 años de edad, que debía cerrar dicho establecimiento, y se marcharon acto seguido.

La chapa posterior del auto BL-153 tiene sus guarismos alterados con pintura y el vehículo es propiedad de la viuda de Ibaceta, vecina de Marina número 56.

El chauffeur Fernández de la Reguera manifestó en la Octava Estación que los individuos detenidos con él le habían alquilado a las tres de la tarde en Neptuno e Infanta, haciendo distintas diligencias, y por último se dirigieron a la bodega de Jesús del Monte y San Ramón, donde dos de ellos se bajaron, penetrando en el establecimiento, sin que sepa lo que hablaron con el dependiente.

Los detenidos expusieron que fueron a la bodega a tomar un poco de agua y por broma le preguntaron a Acevedo si el dueño estaba, negando que le obligaran a cerrar las puertas.z

Todos ingresaron en el Castillo del Príncipe a la disposición del Jefe de la Vigilancia.

El automóvil fué remitido al Depósito Municipal.

Instalarán los metros en todas las industrias

El Municipio obligará a los contribuyentes. Funcionan las taquillas y departamentos

En la mañana de ayer se entrevistó con el Alcalde el Ingeniero Jefe de la Ciudad, señor Eduardo Gastón, solicitando la sean facilitados los nombres y lugares de los rontribuyentes por suministro de agua del Acueducto de esta capital, para proceder a instalarles metros-contadores a aquellas industrias y demás contribuyentes que deban tenerlo por merecimiento al consumo de agua que tienen.

RECAUDACIONES DEL MUNICIPIO

El Municipio ha recaudado las siguientes cantidades:

	á á
Por Ejercicio Corriente	$12,585.63
Por Resultas	$ 1,368.38
Por Consejo Provincial	$ 1,284.81
Por Cuotas	$ 586.63
Por Multas	$ 3.00
Por Espectáculos	$ 153.71

EXISTENCIA EN TESORERIA

En la Tesorería Municipal existen las cantidades siguientes: Por el Ejercicio Corriente, $40,014.58; por Resultas, $11,867.92; por Consejo Provincial, $2,603.16; por Extraordinario, $432.94; por Depósitos, $558,807.54; con un total de $613,726.54, de cuya cantidad deberá descontarse el dinero sustraído por los asaltadores a la Caja anteayer, que ascendió a la suma de $157,918.86.

NORMALMENTE CONTINUAN LOS DEPARTAMENTOS

Todos los departamentos del Municipio continúan trabajando con la normalidad de días anteriores, y los contribuyentes pueden acudir a pagar sus respectivas contribuciones a las taquillas recaudadoras donde no encontrarán obstáculo alguno.

DENEGADA LA LICENCIA COMO SUBARRENDADORES

Ha sido recuelto por el Jefe del Departamento de Impuestos del Municipio, señor Valentín Díaz, que sea denevada la solicitud de licencia presentada por los señores Martínez y Rojas, como subarrendadores del edificio «López Serrano», a pesar de haber papado dichos individuos el recibo como cuota ocasional.

FALLECIO UN MENOR

En la casa de salud «La Benéfica», dejó de existir ayer el menor Benigno Seco Pérez, de 13 años de edad, vecino de San Rafael 88, a consecuencia de una miocarditis aguda. El citado menor había ingresado en dicho centro benéfico el día 20 de marzo, con el diagnóstico de lesiones.

Por el juzgado se ha dispuesto la práctica de la autopsia al cadáver.

ABURRIDO DE LA VIDA

Ramón Hernández, de 25 años, vecino de Damas 11, fué asistido de graves síntomas de intoxicación, que sufrió al ingerir varias pastillas de permanganato, con ánimo de suicidarse, por estar aburrido.

La política en El Ecuador, en gran tirantez

En reunión secreta trató el Congreso de la actuación exterior de Velasco Ibarra

GUAYAQUIL, Ecuador, octubre 19. (AP).—Un debate secreto celebrado en el Congreso acerca de la política exterior del Presidente José María Velasco Ibarra, ha servido para que la situación política del país adquiera gran tirantez.

Los despachos de Quito dicen que el Presidente Velasco Ibarra, que salió ayer de la capital a toda prisa para Río Bamba para dirigir una arenga a las tropas, fué duramente censurado en el curso de la sesión del Congreso a causa del caótico estado del litigio de límites con Perú.

El ministerio de Estado también fué objeto de censuras, y se tiene entendido que la oposición al gobierno en el Gobierno, trata de que se apruebe un voto de no confianza contra el Gobierno de Sotomayor.

El Presidente Velasco Ibarra, elegido a fines de 1933, tomó posesión el primero de septiembre de este año, y por dos veces ha tratado de presentar la renuncia durante este mes, porque el Congreso se negaba a aprobar el programa financiero de la administración.

MENOR ARROLLADO

Salvador Jiménez Fernández, vecino de Reyes 75, sufrió graves lesiones al ser arrollado en Jesús del Monte por el camión 752, que conducía Lanova Pérez, vecino de Arellano 42, que fué arrestado por la Policía.

DIALOGOS RUSTICOS

TORONJAS OBLIGATORIAS

Por Gabriel CAMPS

HOMOBONO. —Aquí le traigo esta caja de toronjas para que las pruebe. Son de la primera cosecha de «La Resbalosa».

—¡Qué bonitas están! No sabes lo medicinales que son esas frutas. Ya en Londres hay sanatorios para la cura por la **grape fruit** que así llaman los sajones a esa rica fruta. Sobre todo para los disturbios estomacales y las afecciones pulmonares, es lo que hay. Abundantes en vitaminas dicen otros.

—¿Y me dijo el boticario, don **Gabrié**, que puede ser para Cuba otra zafra de vacas gordas.

—De insospechada magnitud. Ya lo es. Este año, que todavía no se ha acabado, llevamos exportadas por un sólo puerto, el de Nueva Gerona, en la Isla de Pinos, 82.398 cajas de toronjas. Los pineros han aprendido ya su cultivo, y el encajonado perfecto. La exportación es principalmente a Inglaterra y ahora, con mayores facilidades arancelarias, crecerá mucho ese comercio con los Estados Unidos, más si se tiene en cuenta que, según la apreciación de los catadores, es en su género, la mejor del mundo, por dulzaina y pulposa. En Cuba no hay mesa, de mediano tono en que no se utilice como aperitivo, y en los países del norte es de consumo corriente.

En Cuba debiera hacerse su consumo obligatorio. En ninguna empresa podrá la Secretaría de Agricultura ejercer mejor sus actividades que en la de hacer obligatrio el consumo de esa fruta o la del aguacate, a elegir.

—¿Por decreto, don **Gabrié**?

—Por decreto, Homobono.

—Me parece que eso sólo bastaría para que ningún cubano gustara de una sola toronja, y hasta sería el modo de que todos los cubanos pudiéramos comer sin aguacate.

—Es claro que un decreto autoritario de momento, sería mal acogido. El decreto ha de ir acompañado de la sugestión, del convencimiento: ha de excitar la fibra patriótica del ciudadano, y ha de ser de interpretación expansiva y de tolerancia. Y aplaudido por todo cubano amoroso de su tierra.

Con esto que te digo voy buscando un gran aumento en el consumo. Cuba tiene cuatro millones de habitantes. Con tal que doscientas mil b

DE DIA EN DIA

AYER

El número de nuestra colección que ayer cumplió los cien años de editado, anda más escaso de información que solían estarlo los de aquellos días.

Lo aprovechamos, para tomar un dato, que acaso ofrecerá interés para muchas familias, cuyos anteceso. res figuraron como miembros de las firmas comerciales que vamos a reproducir y que, por aquellas fechas eran consignatarios de buques en este gran puerto de la Habana:

Coninck y Spalding-Gray, Gordon y c.—Don Pedro López. D. G. Siblesz.—Font, Guma y Ca. —Regules y Pardo. —D.N Domínguez. —Dotres y Hermano. —D. Francisco Alvarez. —S. C. Tennant y Ca. — D. Carlos Drake y Ca. —D.J. de Arrieta.—Fabré y Rodríguez. —D. Francisco Roig y Roig. —Hernández, Hijo y Ca. —Samá y Hermano.

No somos un pueblo muy aficionado a escarbar en los árboles genealógicos, pero no faltan gentes a quienes les es grato recordar a sus antepasados.

El número del siguiente día —Lunes 20 de Octubre de 1834—es, en cambio, excepcional, desde el punto de vista informativo, pues trae una noticia ¡en primera plana! la primera plana, entonces, estaba exclusivamente dedicada a los anuncios marítimos.

Es verdad que la noticia a que nos referimos es también de ese género. Se trata de un naufragio, de uno de aquellos naufragios **definitivos** que solían sufrir los bergantines y fragatas, por muy forrados en cobre que estuvieran, en cuyos siniestros no se salvaba ni el gato.

Hé aquí la noticia:

«NAUFRAGIO. —El «New York Advertiser and Advocate» dice lo que sigue: —Los últimos periódicos recibidos de News—Brunswick, confirman lo que publicamos hace días, de que el buque perdido en la punta N.O. de la isla de Baccalieu, que salió de la Habana con destino a San Juan de Terranova en el mes de noviembre del año prócsimo pasado y no se había tenido noticia de su llegada. Se encontraron a bordo como $7000 fuertes y según noticias parece que todos los individuos de la tripulación perecieron, pues cerca del parage donde naufragó el buque, se hallaron cuatro cadáveres y una pierna de otro, y además otros tres habían sido enterrados en Grates-Cove hacia algún tiempo y a cuyo entierro asistieron muchos de los habitantes».

Y para quitarles, en fin, la mala impresión de esa noticia escueta y escalofriante, les vamos a reproducir un anuncio de esta misma edición, donde se habla de un animal de una rara especie (una burra azul) y de un extraño cambalache, propio de la esclavitud de aquellos tiempos (fíjense que no decimos «de aquellos tiempos de esclavitud» porque la libertad individual nunca ha pasado de ser un mito, con tales o cuales variantes):

«Hace cuatro días robaron de la estancia de Peñalver, una burra de color azul; el que la presente en dicha estancia o en la calle de la Amargura número 90, será gratificado. En la misma se vende un negro lucumí, de edad de 25 años, sano y ágil para todo, cocinero regular y moledor de tabaco, con la falta de haberse ocultado seis semanas sin pagar jornal y no querer servir a su amo; costó 420 pesos y se dá en 18 onzas de oro libres para el vendedor, es humilde; o se cambia por una negra lavandera y planchadora».

Insistimos después de reproducido el hoy extraño anuncio, en que la esclavitud todavía existe, en mayor o menor grado. Y así tenemos que a aquel pobre lucumí, se le anotaba como falta no querer servir a su amo, cosa a que lo obligaba la Ley. Pero hogaño, ¿no resultan los trabajadores esclavos de los Sindicatos y no corren también riesgos, tal vez mayores, por no querer servirlos?...

HOY

El escandaloso robo perpetrado o descubierto ayer en el Ayuntamiento, absorbe el comentario público y es punto menos que perder el tiempo comentar otro suceso, si se quiere interesar al lector.

Cuando se redactan estas líneas las investigaciones realizadas todavía no arrojan luz en derredor de ese escándalo, sin precedentes en todo este siglo que abarcan las páginas del DIARIO DE LA MARINA, pues para encontrarnos ante hechos de igual naturaleza, tenemos que remontarnos a los más remotos tiempos de Jacques de Sores y otros piratas célebres que raqueaban la Isla a su antojo, cuando la autoridad de los gobernadores sólo se extendía hasta donde alcanzaban las balas de los arcabuces y culebrinas que los defendían personalmente.

Se han anunciado sensacionales revelaciones en derredor de este sensacional asunto. Pero si el desenlace del «affaire» va a ser el que se presumen las gentes, valdría más guardar las formas declarando oficialmente que el hecho sigue envuelto en el más impenetrable misterio y que no hay la menor esperanza de descifrarlo.

Una cosa así como la que se hizo con la explosión del «Maine».

Tartarín de TARASCON

UN PROCESADO

Por un delito privado, el juez de instrucción de la Sección Cuarta dictó ayer auto de procesamiento contra Francisco Gómez Catanegro, señalándosele fianza de dos mil pesos para que pueda gozar de libertad provisional.

CONGRESO INTERNACIONAL DE LA CRUZ ROJA INICIADO EN LA CAPITAL JAPONESA

TOKIO, octubre 20. (Sábado). (AP).—Con asistencia de 252 delegados en representación de cincuenta y siete naciones, se celebró hoy la sesión inaugural del Décimo Quinto Congreso Internacional de la Cruz Roja bajo la presidencia del Príncipe Iyesato Tokugawa.

La sesión comenzó con la lectura de un mensaje de salutación de la Emperatriz.

Keisune Okada, Ministro de Asuntos de Ultramar, y otros altos funcionarios del Gobierno estuvieron presentes en la sesión.

John Barton Payne, presidente de la Cruz Roja Americana, se hallaba al frente de la delegación más numerosas que asiste a este Congreso y fué uno de los delegados que hizo uso de la palabra en la sesión.

Igor Sikorsky cree posible un ataque aéreo con éxito a grandes ciudades americanas

Dice que varios aeroplanos provistos de bombas de 200 libras pudieran sembrar la muerte y desolación a todo lo ancho de una faja de una milla dentro de la nación

WASHINGTON, octubre 19. (AP). La Comisió nde aviación designada por el Presidente Roosevelt escuchó hoy un informe relativo a que las mayores ciudades de los Estados Unidos pueden ser facilmente destruídas por medios de ataques aéreos.

Igor Sikorsky, conocido constructor de aeroplanos, declaró ante la comisión exponiendo que varios aeroplanos con bombas de doscientas libras pudieran sembrar la desolación a lo ancho de una milla a su paso por el territorio americano.

El comandante Frank Hawks, piloto que ha tomado parte en distintas competencias, manifestó que los aeroplanos modernos pueden trasladar una tonelada de bombas desde Alaska a Nueva York. Agregó que él podía realizar un vuelo sin escalas desde Tokio a Shanghai, y desde este lugar a Nueva York en cuarenta y ocho horas. Convino, sin embargo en ue no podría regresar después de un ataque a tal distancia.

«Existen numerosos guerreros japoneses que con gusto sacrificarían sus vidas con tal de poder realizar un vuelo a New York y destruir nuestros rascacielos con sus bombas», siguió diciendo. «No serían bombas, desgraciadamente, sino más probablemente gases venenosos que acabarían con la población de Manhattan y de los sectores adyacentes».

Aconsejó la construcción de defensas en Alaska, las Islas Aleutinas, Hawaii y las Filipinas para proteger no solamente la costa occidental sino la oriental, impidiendo que esas islas puedan llegar a ser bases para los aeroplanos enemigos.

Sikorsky, quien expresó que había proyectado un hidroplano con radio de 4.600 millas para llevar 56 pasajeros y mil libras de correspondencia carga, dijo que la única defensa contra un ataque aéreo consistiría en destruir la flota quetrajera los aeroplanos a las costas americanas.

Nueva York, y otras grandes ciudades estarían sujetas a bombardeos aereos tan pronto como los buques porta-aviones se encontraran a mil millas de la costa.

Siguió diciendo que durante los cinco o diez años próximos será imposible a los aeroplanos enemigos bombardear las ciudades americanas y regresar a sus bases, a menos de que se logre obtener hidrógeno líquido como combustoble para los aviones.

Se mostró partidario de que el Gobierno contribuya a la construcción de «super-aeroplanos» para el servicio trans-oceánico.

Hawks abogó por la construcción de doble o triple número de buques porta aviones.

Lewis Expósito, estudiante de Derecho, regresó a su casa, del lugar en que estuvo plagiado

Las autoridades ignoran si la familia del joven pagó a los secuestradores la suma de $20.000 exigida, pues Lewis se niega a hacer declaración alguna respecto a lo ocurrido

NUEVA YORK, octubre 19. (AP.) El Gran Jurado emitió esta tarde citación urgente bajo apercibimiento a dos parientes de Lewis Espósito, de 23 años, hijo de un chaterrerrero, a quien en la vecindad se reputa rico, y el cual fué dejado ir en libertad por los que le plagiaron. La familia de Espósito se había negado a cooperar con las autoridades en ganar la liberación de Lewis, afirmando que más conveniente resultábales obtener directamente, por negociaciones con los bandidos, el rescate, cuya compra fijaban en $20,000. La policía no ha podido determinar si se ha pagado o no rescate por la liberación del joven estudiante de derecho.

Después de haber dormido hasta ya bien entrada la tarde, Lewis expuso a los repórters que sus captores lo habían tratado a cuerpo de rey, sin querer contestar a las preguntas que sobre otros particulares hiciéransele.

—Tenía de todo, desde sopa a nueces. Hasta un galón de vino trajeron—excuso el joven, narrando sus impresiones de tres días, a manos de los que lo capturaron. Agregó, sin embargo:—Estoy contentísimo de verme seguro otra vez en mi casa.

El teniente fiscal del distrito Edward Breslin dictó órdenes de comparecencia después que Patsy Basclice, primo de la víctima, y Thomas Litrento, también comerciante en hierro viejo, se negaron a facilitar informes.

Blasclice estaba con Expósito caúndo regresó a la casa anoche, pero Breslin no quiso dar noticias acerca de las relaciones de Litrento con el asunto. A ambos se les ordena que comparezcan ante el gran jurado el martes próximo. Si se niegan a contestar a las preguntas que se le hagan llai, dijo Breslin, serán castigados por desprecio a los tribunales.

Los funcionarios de la policía indicaron que el joven había hablado de su captura y libertad, pero que no consiguieron obtener la menor información acerca de las negociaciones para el rescate.

Cuando Expósito quedó en libertad, dice la policía, los secuestradores le ordenaron que fuera a la Quinta Avenida esquina a la Calle 130, en Manhhatan, que «encontrarí llí lguien que le esperara.»

Hizo el joven lo que se le ordenaba y encontró a Patzy Basclice, su primo, en el lugar mencionado. Se trasladaron a la casa de Expósito en el Bronx, donde se habían reunido los familiares para celebrar el acontecimiento con una fiesta que duró hasta las cinco de la madrugada.

Es fácil deducir de estos hechos, dice la policía, que la familia había estado en contacto con los secuestradores durante el día de ayer y que sabía que Lewis quedaría en libertad antes de la medianoche.

El secuestrador había pedido en ols primeros mometnos $20,000 al padre del muchacho.

Dos agentes del departamento de Justicia investigan el asunto.

Pérdidas por el temporal en California

El distrito de residencias de Long Beach se encuentra anegado en 4 pies de agua

LOS ANGELES, octubre 19. (AP.). —Las nubes amenazadoras desaparecieron del horizonte, para dejar paso a los rayos del Sol, mientras más de quinientos obreros comenzaban a recoger, en las calles, millares de toneladas de escombros, rocas y arena, depositados en las mismas por los aguaceros que han estado cayendo estos dos días.

La tarea de limpiar Long Beach, donde el Distrito de residencia quedó bajo cuatro pies de agua, probablemente será cosa de un mes. Docenas de personas de este Distrito, que cubre casi seis manzanas, se encontraban sin hogar esta noche, a pesar de que las aguas habían cedido rápidamente.

Más de 150 obreros de la Administración de Auxilios del Estado, comenzaron a recoger las basuras depositadas en las calles de la ciudad de Montrose. Otros fueron enviados a Pasadena, South Pasadena, Glendale y Burkan.

Aunque seis muertes causadas por el tráfico, se atribuyeron al temporal, que hacía peligroso el paso por las calles y carreteras, sólo una persona, el niño Donald Butterworrth, de nueve años de edad, fué víctima directa del tiempo. El muchacho se cayó por uno de los registros de la alcantarilla y pereció ahogado.

En Anaheim es donde cayó mayor cantidad de agua, acusando el pluviómetro 5.80 pulgadas en los dos días, pero los daños recibidos por la propiedad fueron pequeños. Se calcula que la propiedad en el Sur de California, ha sufrido pérdidas de $150,000 o menos.

Los mayores daños se registraron en Montrose. Varias casas resultaron con grandes averías y algunas destruídas totalmente por una pared de agua de diez pulgadas de altura que estuvo descendiendo desde las montañas en la madrugada de ayer.

Preferencias a las 7 naciones del bloque oro

Una de las dificultades de este plan francés es que mermaría derechos ingleses

BRUSELAS, octubre 19. (AP).—Un plan francés que tiene por objetivos aumentar las exportaciones y reducir los precios de los productos destinados a la exportación entre las siete naciones representadas en la conferencia del bloque oro, fué sometido hoy a los delegados.

Las naciones representadas, que basan sus unidades monetarias en el patrón oro, son Bélgica, Francia, Holanda, Suiza, Luxemburgo, Italia y Polonia. Esta fué admitida en la conferencia en el último momento en vista de su insistencia de estar representada. Alemania no designó representación que tiene un Enviado en ésta encargado de estar la tanto con el curso de la conferencia.

La iniciativa francesa constituyó una sorpresa para algunas de las delegaciones, las cuales sostenían que la política francesa de protección arancelaria era el principal obstáculo que se oponía a todos los esfuerzos para mejorar las condiciones económicas entre los países de patrón oro.

Una de las principales dificultades del plan de preferencias entre las naciones del bloque oro es que tendería a cercenar los derechos británicos, puesto que todas ellas tienen celebrados tratados con Inglaterra conteniendo la cláusula de nación más favorecida.

Se cree que si se llegara a un acuerdo por el block oro la Gran Bretaña y otras naciones serían invitadas a participar en el mismo sin que ello significara que Inglaterra o las otras naciones tuvieran que retornar necesariamente al patrón oro.

Henri Jaspar, Ministro de Hacienda, que presidió la reunión de hoy, hizo la presentación de los delegados al Rey Leopoldo.

La admisión de Polonia ocurrió después de haber comenzado la conferencia, en vista de la insistencia de Polonia de estar representada.

La Administración de Auxilio construirá pueblos para los desocupados en los E. Unidos

El presidente Roosevelt apela a los veteranos de la Gran Guerra, diciéndoles que el pago de sus bonos debe esperar, por lo menos hasta que se logre la rehabilitación en parte

WASHINGTON, octubre 19. (AP.) Tres millones de dólares del fondo de auxilio se han destinado a la inmediata construcción de doce comunidades industriales rurales en que las casas y las fincas se arrendarán a las familias necesitadas.

Harry L. Hopkins, administrador de auxilios, dió cuenta a los periodistas de sus planes, mostrándoles fotografías de las casas que ya se han construído en tres aldeas.

Manifestó que las citadas comunidades tendrán de 150 a 700 casas cada una, las que serán ocupadas por familias de obreros industriales.

El administrador de auxilios descubrió que cuarenta estados tienen ya corporaciones federales para la rehabilitación rural encargadas de llevar a cabo las obras para dar alojamiento a los destituídos.

ROANOKE, Virginia, octubre 19. (AP.)—Al inaugurar cerca de esta ciudad el primer hospital de veteranos que construye su gobierno, el Presidente Roosevelt recordó esta tarde a los que sirvieron en la guerra mundial que millares de personas se encuentran en peores condiciones que ellos e indicó que el pago de los bonos debe esperar por lo menos a que se opere la rehabilitación de ese grupo.

No hizo mención de la palabra «bonos» en el discurso, pero las cuarenta mil personas que escucharon al Presidente entendieron que se refería claramente a ellos.

Declaró el Presidente que a los veteranos inválidos y enfermos se les dará «el mejor tratamiento que la ciencia médica y quirúrgica pueda ofrecer».

Pero agregó que hay centenares de miles de personas «olvidadas» en los barrios pobres de las ciudades que necesitan de la ayuda del Gobierno. Siguió diciendo que tiene la seguridad de que los veteranos accederán a que la atención de los «inválidos, enfermos, destituídos y hambrientos sea lo primero» no solamente porque conoce el patriotismo de los que lucharon en la guerra y sabe su comprensión de la necesidad de auxilios, sino por otras dos razones :

La primera es que nuestro Gobierno federal y nuestros gobiernos estatales les han dado (a los veteranos) muchos privilegios no concedidos a otros ciudadanos, y la otra razón es que se ha demostrado ampliamente que los veteranos de la guerra mundial se encuentran en mejores condiciones desde el punto de vista del empleo y de los ingresos anuales que la generalidad de los demás grupos de nuestros ciudadanos».

CESARE SABELLI INTENTARA EL VUELO DE VUELTA DE IRLANDA A ESTADOS UNIDOS

DUBLIN, octubre 19. (AP).—Césare Sabelli, el reputado aviador italiano que intentáse volar en el «Leonardo de Vinci», en compañía de George Pond, de Nueva York a Roma, ha manifestado que tan pronto como el avión se encuentre listo de nuevo, con el ingeniero mecánico de las reales fuerzas aéreas, Joseph Gilmore, arrancando del aerodromo de Baldonnel, en un vuelo sin escala a Nueva York.

BROMAS Y VERAS

Por JOAQUIN ARISTIGUETA

ESTE día 27 de Septiembre de 1934, a bordo del vapor «Cristóbal Colón» ha amanecido optimista. Hace dos días que navegamos sobre un mar «de fondo» y el buque cabalga sobre las crestas de grandes masas de agua, con el inevitable balanceo. Hace frío y el pasaje sale a cubierta en busca de la caricia de un rayo de sol. Y, como estamos en la antevispera de la llegada a Vigo, los espíritus se regocijan por anticipado. Por eso, en este oasis de vida humana, que da tumbos sobre el inmenso desierto del Atlántico, hay alegría esta mañana iluminada pálidamente por los rayos de un sol clorótico.

Es curioso observar cómo se transforma la psicología de los pasajeros en estos largos viajes (largos para nuestra edad de las grandes velocidades). A la llegada a bordo cada pasajero conserva su personalidad y sus hábitos. Nos queda el recuerdo empapado de las últimas impresiones; familia, negocios, inquietudes, amigos, todo nos queda latente (oculto y vivo) en el alma y vivimos en sus saudades como si, con la vida interna, nos hicieramos una cáscara aisladora del mundo exterior. Los compañeros de viaje nos son extraños y aún casi molestos. Y, durante las primeras horas hasta pasar la primera noche, se habla poco, se siente mucho, y cada cual guarda su propio huerto espiritual tapiado bajo la vigilancia del perro de la hostilidad.

Pero nos levantamos la primer mañana, salimos a cubierta, nos vemos rodeados de agua, solos en la desolación del mundo, y una voz interna nos dice que los tripulantes y los viajeros del buque son, por el momento, amigos, familia y, en fin, la pequeña parte de la Humanidad que, amputada del resto, ha de constituir nuestra sociedad. Y la vida anterior se trunca, se interrumpe nuestra personalidad, y se dijera que el vivir de a bordo es una nueva existencia con origen común y con el mismo fin para todos.

Y esta conciencia de nuestro pequeño mundo, esta confirmación constante de la frontera de la vida, limitada en la baranda de cubierta, esta suspensión de la personalidad, abandonada como un bulto de equipaje más, en la bodega o en el camarote, nos acerca, nos mueve a hablarnos sin formalidades de presentación, y nos fuerza a sonreír pidiendo simpatía, acercamiento, fraternidad en esta germanía de navegantes.

Y el viaje transcurre con el gusto de la vida nueva, y, como nueva, joven. Los pesares de tierra parecen ahogados en las profundidades del ser, y, durante unos días, nuestra psicología cambia radicalmente. Hombres serios y graves, que en tierra viven estirados y rígidos, se ablandan y hasta se arrugan por efectos del mareo y se convierten en grandes demócratas. La necesidad de ayuda, de protección, los hace asequibles. Tengo para mí que el más severo de los aristócratas, en caso de naufragio, no desdeñaría la protección del sucio y tosco fogonero, buen nadador. La dama linajuda no tiene inconveniente en descomponer un poco su majestuosa figura a las miradas del público y los hombres llanos, aún sin conocernos, nos juntamos, para, unidos, constituír un frente único contra el aburrimiento.

Yo, por ejemplo, que soy un hombre serio, me he pasado este viaje cantando más que Caruso. Y no me refiero al arte lírico, sino al «Tute»; he cantado «las cuarenta» muchísimas veces. Yo, que odio las cartas, sobre todo las que tengo que contestar, porque hay que ver lo que nos molesta escribir a los escritores) me he pasado el viaje carteándome con tres camaradas de a bordo como si fuéramos «novios»; todos los días. En fin, que nos conocimos en el barco y nos «tuteamos» que da gusto.

Pero estamos ya en la antevispera de la llegada a Vigo y, desde esta mañana, comienza a cambiar un poco de nuevo nuestra psicología; ya hemos subido a la oficina (iba a decir «cabina», pero la Academia ha dicho que no se debe decir «cabina», sin duda porque no es una buena palabra castellana, y yo no digo jamás malas palabras); pues hemos subido a la oficina de la Radio y hemos lanzado despachos a nuestras familias, las de América y las de España. Nuestro espíritu ha volado, con las ondas ultracortas a Cuba y a España y ya nos hemos desprendido un poco de esta sociedad del «Cristobal Colón», porque hemos vuelto a sincronizar nuestros sentimientos de tierra, aislados por el Occéano.

Por los síntomas, pasado mañana recobraremos nuestra personalidad.

Ya, con el pie sobre seguro, en Vigo, los que se queden allí nos dirán «adiós» acaso un poco emocionados, pero nos darán la espalda inmediatamente; y vueltos a la conexión espiritual de los suyos, se desprenderán del buque y de cuantos quedemos en él para no ser más pasajeros. Al cerrar sus maletas dejarán fuera, colgada de las perchas, junto al salvavidas, la personalidad uniforme de pasajero y se llevarán bajo cerradura, el carácter social que embarcaron en la Habana.

Y, posiblemente pasarán el carácter de contrabando, lo mismo que el tabaco que todos llevamos escondido en el equipaje.

Gana terreno la oposición en las filas del protestantismo alemán contra el obispo N

En una reunión efectuada en Berlín por ciento cincu eclesiásticos de todo el país, declararon su independe total y se negaron a reconocer autoridad espiritual a M

(Por JOHN BOWMAN)

(Del Cuerpo Corresponsal de «The Associated Press»)

BERLIN, octubre 19. (AP.).—Ciento cincuenta eclesiásticos de todas partes de Alemania, se congregaron en esta capital hoy, emitiendo una declaratoria de independencia absoluta y negando autoridad espiritual al Reichsbischof, Ludwig Mueller, cuyas obras se condenan.

La resolución de laicos y clérigos, congregados para la celebración del II Congreso Nacional del Sinodo Confesional (sic), fundado en el mes de mayo, en aquel sentido, provocará el rompimiento entre las facciones de la «Iglesia Nacional Protestante de Alemania», que dirige Muller, intensificando el apartamiento que ya existe con la oposición.

Esta noche todavía los delegados estudiaban las palabras que pondrían en el sensacional documento, en que hacen acerba crítica de Mueller, sabiéndose, no obstante, que de un modo solemne y efectivo se ratificarán en la declaración de que ellos constituyen la única y verdadera «Iglesia Evangélica de Alemania».

El llamado «Sínodo Confesional», advertirá a todas las iglesias protestantes de Alemania, tan pronto como su plena independencia se reconice, de la resolución adoptada, informando a la vez al Gobierno, que no pagará más arbitrios ni contribuciones, en el futuro.

El que el gobierno está tomando ya muy en serio la situación, debido de un modo principal a que entre los nazis, el sentimiento de oposición a Mueller es muy violento, se ve en el hecho de que el Reichsfuehrer, Hitler, el Ministro del Gabinete, Rudolf Hess, y otros altos funcionarios, conferenciarán mañana, acerca de la posición en que el partido se encuentra, fren controversia religiosa.

Las estadísticas reunidas oposición, muestran que 1 tores han quedado sujetos de distinto alcance, desde octubre, por la actitud ma Se han dado reprimendas de ña importancia en 307 ca suspensiones, y otras medida prensión de carácter pecuni gunas de ellas.

La reunión de los de efectuada en la iglesia pa del Rev. Martín Niemoeller, firme de los oponentes de se produjo simultáneamente noticia de que el Gobierno, turbado por la actitud que mos nazis están asumiendo vió buscar un expediente gar a la paz.

En los oficios que tuvier en la Iglesia de Santa An de la celebración de la re Rev. Ebethardt Roericht, di delegados que debían de pe su conducta de «combatir en los mandatos del Señor, con cisión y limpieza que es me

PERSONALDADES QUE ASISTIRAN A LA BO DEL PRINCIPE

LONDRES, octubre 19. (A la boda del Príncipe Jorge Princesa Marina de Grecia celebrará en noviembre com las princesas Irene, Catalina genia de Grecia, primas de la yente, la Princesa Juliana países Bajos e Isabel de Yor

Igualmente concurrirán la Duquesa Kira, de Rusia, h Gran Duque Cirilo, Jefe de la real rusa, Lady Iris Mounb Lady Mary Cambridge, emp das estas últimas con el Re V.

Otto ofrece recompensar a sus leales

Como duque de Estiria se dirige a la población que lo nombró hijo adoptivo

VIENA, octubre 19. (AP.) — El Archiduque Otón de Hapsburgo ha enviado la siguiente carta a los vecinos de la ciudad de Gnas, Estiria, fundada hace 700 años, que le confirió el título de hijo adoptivo:

«Con todo mi corazón reciproco vuestros deseos de que yo retorne a nuestra bella patria. Espero poder ir a ella tan pronto como las leyes que actualmente existen, que dividen a los hombres en nuestra tierra, desaparezcan. Durante siglos, los duques de mi dinastía os han favorecido. Siempre fué su propósito mantener los fueros y privilegios del pueblo, cuyo amor era su único galardón y premio. Es, pues, con angustia profunda que comprendo cuáles son los quebrantos que dividen a los austríacos—rompimiento que tiene de una parte a los que han sido siempre adalides fieros e irreductibles del espíritu y los altos ideales patrios, y del otro, gente descarriada. Para ganar a tales víctimas morales del derrocamiento de la dinastía, para recompensar a los otros por su brava y firme decisión, hace tarea el Duque de Estiria, demandando a Dios que me exalte al poder, para ejecutar esa misión».

AMY JOHNSON MOLLISON, AUTORIZADA PARA DORMIR EN UN CAMPAMENTO INGLES

AERODROMO DE MILDENHALL, Inglaterra, octubre 19. (AP).—Los reglamentos vigentes en las Reales Fuerzas Aéreas, de la Gran Bretaña, suspendiéronse momentáneamente esta noche, para permitir que Tmy Johnson Mollison, esposa del aviador de este mismo apellido, y la cual figura entre los pilotos que participaran en las carreras aéreas Londres-Melbourne, durmiera en el campamento.

Cuando se le informó que solo se permitía que dumiesen hombres en el campamento, Mrs. Mellison respondió:

—Bien, háganme el cargo de que esta noche soy un cabalero y no una dama. La mayor parte de los pilotos pasaron la noche en el aerodromo, durmiendo en el rancho de los sargentos.

UNA GRAN
oportunidad en el Depto. de
MEDIAS.

Todos los nuevos estilos y colores de Invierno a precios que sólo EL ENCANTO, por razón de las grandes cantidades que adquiere directamente en las fábricas principales, puede ofrecer.

CALIDADES DE ABSOLUTA GARANTIA.

Medias de muselina de hilo y de tejido semidoble — 60c. y 80c.

Medias de seda pura en tejido chiffón — . . . 70c.

Medias de seda "Encanto" en tejido chiffón y semidoble — . . . 90c.

Medias de seda pura en tejido chiffón sin brillo y en tejido semidoble — 1.00 y 1.25

Medias de seda en tejido chiffón extrafino y semidoble — 1.50 y 1.75

Medias de pura seda de calidad extrafina, en tejido de gasa — 2.00 y 2.25

PLANTA BAJA

El Encanto

El Departamento Postal servirá a usted cualquiera de los artículos anunciados.

M.E.C.D. 2016

9A SECCION

TELEFONOS:
Dirección. A-3577
Jefe de Redacción. A-3205
Sección de Sports. M-7912

DIARIO DE LA MARINA

TELEFONOS:
Quejas. M-7911
A. Clasificados. . A-3333
Agencia Marianao FO-7380

9A SECCION

AÑO CII — EL PERIODICO MAS ANTIGUO DE CUBA — LA HABANA, SABADO, 20 DE OCTUBRE DE 1934 — ACOGIDO A LA FRANQUICIA POSTAL — PAGINA ONCE

LA ACTUALIDAD

Por la libertad del trabajo

Por LEON ICHASO

s cada vez más vigorosa y eficaz la reacción que ha surgido con- todas las entidades que, como la Confederación Nacional Obrera de bo, conculcan la libertad del tra- o, una de las más sagradas liber- es del hombre y apelan al arma la violencia y del terror para ti- tar y explotar al obrero.

Dicha Confederación contaba an- con un poderío omnímodo y ab- to. Bastaba la más leve indica- suya para que los sindicatos la ficiesen, sumisamente. Así pa- ó Cuba aquella serie sistemática huelgas que tantos desastres aron al país y tanta miseria y hambre a los obreros.

ieron los redactores y empleados DIARIO DE LA MARINA los iniciaron dicha reacción ante las enazas, las coacciones, los atenta- y las agresiones con que la men- nada Confederación y su aliada Unión Sindical de Artes Gráficas endieron avasallarnos y tomar- como instrumentos de sus em- os marxistas. Fueron después los rarios tabaqueros de Bejucal los e como tuve la satisfacción de nifestarlo en la Asamblea cele- da en aquel pueblo para consti- el frente único de sindicatos es, reaccionaron a su vez con un y una entereza verdaderamen- heroicos contra la funesta omni- encia de la referida entidad co- nista.

Continúan con ininterrumpido nco e incansable tesón los traba- dores que tienen su sede máxima Bejucal su labor benemérita y rtadora.

He aquí la carta que nos envía señor Manuel Zabala Pérez, uno los más fervientes propugnadores frente único contra el sindica- o al servicio de Moscou:

Sr. León Ichaso,
DIARIO DE LA MARINA.
Ciudad

Mi distinguido amigo y compa- ro:

Lo prometido es deuda y gentile- obliga. Se han terminado los ates del Congreso Obrero en Be- l, quedando legalmente consti- da la Unión Federal de Traba- dores de Cuba.

Allí, se puso de relieve una vez s, el valioso concurso de su capa- d y experiencia en estos proble- s que venimos confrontando, y recidamente se le tributó el me- do elogio.

s propósito de la Unión Federal Trabajadores (U.F.T.C.) labo- sin tregua por todo el territorio cional, llevando al alma y a la nte de nuestros compañeros pro- rios el necesario aliento de ac- impulsora al legítimo progreso demostrándole con pruebas elo- entes que la violenta acometida e es aniquilante para la civilidad los pueblos democráticos.

Quiero expresarle, que tuve tam- n el honor de ser ratificado en mi rgo de Asesor Legal, y me honra distinción, la que sabré cumplir todos los arrestos de mi vida.

Se aprobaron los Estatutos, se dió sión a los designados para el rno, y se espera que antes de cua- ta días, se celebre una nueva nión de carácter general, para delar las reglas jurídicas por las e se ha de regir en definitiva el anismo superior del trabajador bano.

Los obreros libres, cumplirán en do momento con su deber, y ve- n por la integridad nacional re- blicana, pese a quien pese, y suce- o que suceda.

A su clara mentalidad y nobles timientos, dejo estos ligeros untes.

Y, en la hora informativa literaria «La Nación» que me honro en ijir desde la C.M.C.J. de los rmanos Rodríguez, ordene como ere.

Le avisaremos nuevos proyectos acción inmediata que se han de sarrollar, tan pronto como estén ionados y ordéneme como guste, un saludo cordialísimo de todos miembros del Ejecutivo de la ión Federal de Trabajadores de ba, afmo., s. s. amigo y compa- ro,

Manuel Zabala PEREZ

Ahí ahí en marcha la liberación trabajador de Cuba. En marcha dida que se demuestra y se vi- riza con hechos. En el trans- rso de un mes ha quedado cons- uida esa Unión Federal de Tra- jadores de Cuba que se compone de cerca de cuarenta agrupacio- s y de sindicatos no adheridos a Confederación Nacional Obrera Cuba.

Esa Unión Federal es la que ha defendido real y ahincadamente los legítimos intereses y las justas rei- ndicaciones de los trabajadores. otra, la Confederación Nacional s grupos aliados— cada vez más canos — propugnan únicamente, los medios más reprobables, los ereses de la Tercera Internacio- al.

Post scriptum:—Límpida, pulcra, luminosa, llega a mí la revista

Los últimos baluartes de la revolución en Asturias, ocupados por las tropas

El gobernador de Oviedo ha hecho el relato del asedio de la ciudad por los rebeldes

Con cañones cogidos en la Fábrica de Trubia dispararon desde ese lugar contra la capital, pero la poca pericia de los artilleros hizo ineficaces los proyectiles de obús

MADRID, octubre 19. (WP.) — Ha llegado a esta capital el ex gobernador civil de Oviedo, que estuvo sitiado por los revolucionarios que querían apoderarse del edificio del Gobierno.

El ex gobernador conocía los propósitos de los revolucionarios desde el 8 de septiembre, día en que los elementos de la derecha se reunieron en Covadonga. En el primer momento comprendió que Oviedo sería la localidad de Asturias más difícil de someter por el espíritu socialista que ha mantenido durante más de medio siglo.

El día seis se inició el asedio de Oviedo con cañonazos.

Dice que el momento más emocionante fué aquel en que los revolucionarios emplazaban cañones en Trubia para disparar sobre la capital. Los obuses no hacían explosión debido a la falta de pericia de los rebeldes para graduar las espoletas.

El Gobierno Civil fué un verdadero fortín. Las fuerzas gubernamentales ocuparon las habitaciones oficiales y también las particulares, pues la familia del Gobernador abandonó el edificio en medio de una lluvia de balas. La fuerza se defendió heroicamente.

Cortadas las comunicaciones por los rebeldes, sólo pudieron servirse del radio para pedir refuerzos a Gijón, pero agotadas las baterías eléctricas de la radio, quedaron completamente incomunicados.

La llegada de la columna del general López Ochoa terminó el asedio de los rebeldes, que abandonaron la ciudad dispersándose por los pueblos de los alrededores.

Un sacerdote ha sido nombrado director del Hospicio de Zaragoza

ZARAGOZA, octubre 19. SE.—En sesión celebrada por la Comisión gestora provincial se acordó nombrar, con carácter definitivo, director de los maestros educadores del Hospicio, a don José Vera, sacerdote maestro que lo ha desempeñado con carácter interino, en condiciones difíciles, por la insubordinación y rebeldía que reinaba en dicho establecimiento y que motivó la cesantía de los maestros educadores anteriores. Este acuerdo, que se tomó a propuesta del gestor radical socialista señor Sainz de Medrano, fué apoyado calurosamente por el señor Albareda y por el presidente, señor Arensán, y aprobado por absoluta unanimidad.

Nicanor Villalta, el bravo torero de Aragón, tan conocido en la Habana, dice que se cortará la coleta definitivamente

Ha prometido a sus paisanos de Cretas despedirse en una corrida que pagará él mismo

TORTOSA, octubre 19. (SE.)—El valiente torero aragonés, Nicanor Villalta, ha prometido a sus paisanos de Cretas, que organizará una fiesta taurina en la que todos los gastos correrán por su cuenta. Matará con su cuadrilla dos toros, y la carne de ellos se la regalará a los pobres.

«Esto lo hago—ha escrito—porque quiero que mis paisanos me vean torear antes de retirarme del toreo, cosa que nadie sabrá hasta después de arrastrado el último toro que estoquee».

Esta declaración del famoso torero, hace pensar a sus amigos, que Villalta se cortará la coleta muy pronto, en dicha plaza.

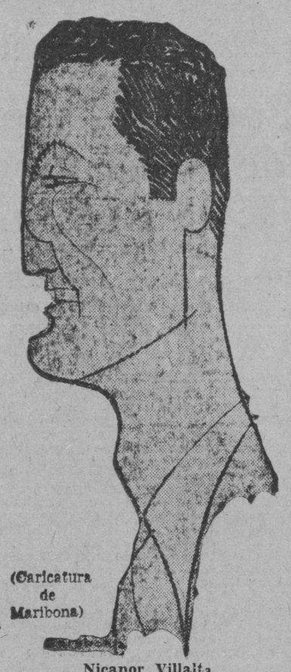

(Caricatura de Maribona)

Nicanor Villalta

LA NUEVA COMISION GESTORA DE SEVILLA

SEVILLA, octubre 19. (SE).—Ha quedado constituida la Comisión gestora. La preside D. José Prieto Carreño, y la integran D. José María Pinar Pickman, D. Miguel Bernardo, por la capital, y por los pueblos, D. Francisco Castelló, D. Francisco Cuéller, D. José Conde, D. Manuel Fierro, D. Manuel Gavira y D. Enrique Castelló.

Provistos de armas abundantes, incluso cañones, los rebeldes ofrecieron fuerte resistencia

Las poblaciones de Ujo, Sama y Langreo, últimos reductos revolucionarios, se rindieron ayer a las tropas del General López Ochoa, convencidos de la inutilidad de la resistencia

MADRID, octubre 19. (AP.)— El ministro de la Guerra, Diego Hidalgo, anunció hoy que el Ejército había ocupado los últimos baluartes de la revolución en Asturias, poniendo con ello fin a la sangrienta rebelión extremista que ha durado quince días y causado grandes pérdidas de vidas y propiedades.

Las ciudades de Mieres, Ujo, Samá y Langreo, últimos reductos de los insurgentes, se rindieron hoy a las fuerzas del general López Ochoa.

Con la excepción de la breve revuelta de Cataluña, donde los separatistas se habían aprovechado de la huelga general nacional para proclamar la independencia de la región, la mayor parte de la lucha en las dos semanas últimas se concentró en Asturias, en el norte de España.

Su capital, Oviedo, que era una ciudad próspera de 70,000 habitantes, se halla parcialmente en ruinas como resultado de la revolución.

Las tropas del general López Ochoa, gradualmente vencieron la resistencia de los insurgentes. Su labor de ocupación fué lenta, debido a que los rebeldes habían logrado apoderarse de varias fábricas de armas en las cuales se proveyeron de gran cantidad de armas y municiones, incluso de artillería.

Los insurgentes estuvieron combatiendo desesperadamente hasta el último momento. Sus jefes les estimulaban a resistir propagando noticias en las cuales se les informaba que el resto de España estaba en poder de los revolucionarios, aunque en realidad la rapidez con que actuó el Gobierno que ocupó el poder el 4 de este mes, acabó con la revolución en plazo pequeño.

El arresto de los miembros del Comité Revolucionario y la incautación de grandes cantidades de armas ocultas en lugares secretos, desmoralizaron a las facciones extremistas, las que habían abrigado el propósito de apoderarse de Madrid. La declaración del estado de guerra en toda España dió al Gobierno un arma efectiva que usó sin reservas para poner fin a la huelga general y parar los actos de violencia.

La atención de España se concentra ahora en la suerte de los jefes de la rebelión, algunos de los cuales han sido condenados a muerte.

El Primer Ministro Alejandro Lerroux dijo que enviará un buque de guerra a Asturias para que sea convertido en prisión, a causa de que las cárceles están llenas de presos.

Los cautivos, manifestó el primer ministro, están siendo tratados «humanamente». El Jefe del Gobierno conferenció con el Ministro de Justicia, don Rafael Aizpun, entregándole los expedientes de varios de los jefes de la rebelión que han sido condenados a muerte, al objeto de que sean estudiados por el Tribunal Supremo.

Al reconquistar a Trubia, el ejército se encontró con que la ciudad estaba deshabitada

La fábrica de cañones tiene su maquinaria intacta. Los soldados encontraron encerrado en una de las habitaciones a don Manuel Pedregal. El Gobierno cumplirá con la justicia

MADRID, octubre 19. (WP.)—Los mensajes de Oviedo informan que las tropas penetraron en Trubia sin ser hostilizadas, encontrando la ciudad deshabitada. La fábrica de cañones tiene su maquinaria intacta y en una de las habitaciones las tropas hallaron encerrado al ex ministro Pedregal.

SERAN PROHIJADOS LOS HUERFANOS DE LOS GUARDIAS CIVILES

MADRID, octubre 19. (WP.) — El Primer Ministro Lerroux ha declarado que las tropas ocuparon a Pola de Lena, considerándose dominada la situación en Asturias. Agregó que había recibido donativos para la suscripción a favor de las fuerzas, por un total de 300,000 pesetas. Numerosas personas han ofrecido prohijar a los huérfanos de los guardias civiles muertos en Asturias y el doctor Vital Aza, hijo del famoso comediógrafo, se ha comprometido a prohijar a seis huérfanos.

EL GOBIERNO CUMPLIRA CON LA JUSTICIA

MADRID, octubre 19. (WP.)—El jefe de la Ceda, señor José María Gil Robles, cree que el Gobierno espera conocer las distintas sentencias de los consejos de guerra, muchas de ellas pendientes por estar celebrándose las vistas, a fin de graduar los delitos y aplicar las sanciones en cuanto a la intensidad de las mismas.

Gil Robles recomienda a la opinión pública que confíe en que el Gobierno cumplirá con la justicia.

El Ministro de la Gobernación, señor Eloy Vaquero, ha declarado que el Gobierno deliberará frecuentemente ante las nuevas sentencias derivadas de los sucesos de Asturias.

El lema del Gobierno será ni crueldad ni impunidad. El Gobierno vigilará el cumplimiento de la Ley, dijo el ministro.

Arrestado el jefe rebelde de Mondragón

Un muerto y dos heridos en la explosión ocurrida en una fábrica de pólvora sevillana

SAN SEBASTIAN, octubre 19. (A. P.)—La policía procedió hoy a la detención de Pedro Gallastegui, que dirigió a los insurgentes en Mondragón.

EXPLOSION EN UNA FABRICA DE POLVORA

SEVILLA, octubre 19. (AP.)—Una pedsona resultó muerta y otras dos gravemente heridas hoy cuando una fábrica de pólvora quedó prácticamente destruída por las explosiones. Se estaban haciendo pruebas con dinamita cuando ocurrió el siniestro.

REGRESO ROSITA DIAZ

HOLLYWOOD, octubre 19. (AP.) —De regreso de Madrid llegó hoy a esta ciudad, después de una semana de estancia en Nueva York, la actriz cinematográfica española, Rosita Díaz, la cual fué acogida en la estación por gran número de amigos y admiradores.

UNA MUJER FUE MUERTA DE MODO MISTERIOSO POR UN CAZADOR EN GERONA

BARCELONA, octubre 19. (SE)— Comunican de Gerona que en el pueblo de Palau, una mujer llamada Carmen Vilaseca salió con una hija suya a pasear por el campo, y cuando se hallaban a bastante distancia del pueblo se les acercó un cazador quien después de entablar conversación con Carmen aconsejó a la muchacha que se alejase un poco.

Obedeció la joven, y momentos después oyó un disparo, viendo que el cazador huía apresuradamente.

La muchacha se acercó al lugar donde había dejado a su madre y encontró a esta tendida en el suelo en medio de un gran charco de sangre con una herida de arma de fuego en el pecho.

«Grafos» de María Radelat de Fontanills y María Dolores Machín de Upmann.

Recoletamente me abstraigo en el apacible y delicioso remanso de su lectura y de su arte exquisito.

Deliciosas reminiscencias de la «Jerusalén Occidental de la cristiandad» Santiago de Compostela, que brotan al conjuro mágico de la pluma sugeridora y sugestiva del doctor José Ignacio Rivero, transcendentes reflexiones de Gastón Mora; ágiles y sagaces escarceos de Maribona sobre la exposición de Emilio Soto... y elegancia en los grabados, elegancia en el titilar de cada una de las letras, elegancia hasta en los anuncios.

La Unión Nacional al Servicio de la República atiende a los españoles

La «Unión Nacional al Servicio de la República» trabaja intensamente para atender a los españoles residentes en Cuba, no sólo en lo relativo a obtener para ellos un trato justo y equitativo, especialmente para aquellos que tienen sus familias establecidas en este país, sino, también, para que se respeten sus derechos adquiridos y, más aún, para que los que así lo deseen, puedan hacerse ciudadanos cubanos y se dispongan a laborar, junto con los naturales, por el engrandecimiento de la nación.

A ese efecto ha organizado un escogido Cuerpo de Letrados y Procuradores que lleven a cabo toda la tramitación correspondiente y atiendan a todos los solicitantes, tanto en la capital de la República como en el interior.

ARDE UNA IGUESIA EN SALAMANCA

SALAMANCA, octubre 19. (SE). En Matilla de Caños se declaró un violento incendio en la iglesia.

Los trabajos de extinción tropezaron con grandes dificultades.

Se avisó a los bomberos de la capital por temor de que se propagase el fuego a las casas inmediatas.

11,250 PESETAS DE MULTA

BILBAO, octubre 19. (SE).— El gobernador ha multado al diario «La Tarde», con 11,250 pesetas, por una información sobre el traslado de los ex concepales a la prisión de Burgos.

RUINAS DE UNA POBLACION ROMANA EN LA QUE ESTUVO JULIO CESAR, EN LA CORUÑA

VALENCIA, octubre 19. SE. En el término de Mogente acaba de ser descubierta por el arqueólogo de Játiva, don José Chocomeli, una nueva cueva sepulcral neolítica, cuyas primeras exploraciones realizadas por personal afecto al Servicio de Investigación Prehistórica de esta provincia, dieron por resultado el hallazgo de notables ejemplares de cerámica, diversos cráneos y piezas desconocidas de marfil.

LA CORUÑA, octubre 19. SE.—La Diputación, en vista del hallazgo, en Berdoyas, cerca de Lage, de las ruinas de una población romana, ha acordado subvencionar las excavaciones que se lleven a cabo y contribuir por todos los medios al descubrimiento de tal población, visitada por Julio César durante una expedición marítima. Con este motivo, las obras tomarán gran impulso y contribuirán a aumentar el Museo Provincial.

Se va a construír en breve, en La Coruña, un grupo escolar denominado 'Curros Enríquez'

Con motivo de la huelga de remolacheros de la Unión Naval de Levante, esta entidad dice en una nota que esos operarios son los mejores tratados y pagados de España y del mundo

MADRID, octubre 19. (SE).—La «Gaceta» da cuenta de la inmediata subasta de las obras de nueva planta con destino a grupo escolar denominado «Curros Enríquez» en La Coruña.

La cantidad total que se consigna es de 542.337,71 pesetas.

Es una grata noticia para la ciudad, pues reconocida la incuestionable precisión de crear ese grupo escolar, al fin, tras no pocas incidencias y trámites, se llega a la construcción de la obra.

La subasta se celebrará el próximo día 29 y los pliegos se admitirán hasta el 24 en el ministerio y en la Sección administrativa de primera enseñanza de La Coruña. Allí exhibirán el proyecto completo de la obra.

El plazo del nuevo edificio es de quince meses, lo cual evidencia el deseo de llevarlas con toda rapidez.

LA UNION NAVAL ANTE LA HUELGA DE REMOLCADORES

VALENCIA, octubre 19. (SE.)— Se han declarado en huelga los obreros de la sección de remachadores de la Unión Naval de Levante.

El Consejo de esa entidad ha manifestado las mejoras obtenidas por sus obreros y deduce después las siguientes consecuencia:

Primera: Los operarios remachadores son los mejor tratados y pagados de España y del mundo, y mucho más si se tiene en cuenta el rendimiento.

Segunda: La huelga producida determinará sucesivamente la paralización de los demás oficios de los astilleros.

Tercera: Taponado el dique por sabotaje, y ante estas circunstancias, se perderán los clientes del dique y de las reparaciones.

Cuarta: Se inutilizarán e imposibilitarán las gestones que venían haciéndose para conseguir nuevos trabajos para la factoría.

Quinta: Se confirmarán las profecías que se hicieron cuando los barcos de la Compañía Trasmediterráneae se dieron a Bilbao, y que se repitieron últimamente respecto a la suerte de Unión Naval de Levante.

A LOS PRODUCTORES DE UVA EL CREDITO AGRICOLA LES HARA PRESTAMOS SOBRE EL MOSTO

MADRID octubre 19. (SE).— El ministro de Agricultura ha facilitado una nota en la que da cuenta de que para hacer más eficaces los servicios del Crédito Agrícola y llevar su acción a los lugares más apartados, se crearán delegaciones de aquellos en los centros viticolas para que los productores de uva no tengan que entregarse a la usura, ya que el Crédito Agrícola les facilitará sobre los mostos el numerario que necesiten.

En la imposibilidad de establecer una tasa para la uva, en vista de la paralización del negocio vinícola, el Ministerio se propone vigilar cuidadosamente las operaciones de compra-venta, procurando la justa circulación de este importante sector de la economía agrícola.

EN ALCOY LLEVAN YA DIEZ SEMANAS DE HUELGA

ALCOY, octubre 19. (SE.)—Después de diez semanas de huelga continúan en el mismo estado los conflictos de los metalúrgicos, ramo del agua e industria textil. Varias entidades han elevado telegramas al Gobierno protestando de la pasividad de las autoridades sobre estos conflictos, que arruinan la economía local.

Estalló un petardo en el zaguán del domicilio de la Asociación Patronal, causando ligeros desperfectos. En un almacén de maquinaria propiedad de los hijos de Francisco Blázquez, fueron colocadas dos potentes bombas y un bote de pólvora. Sólo estalló este último, incendiándose la gasolina que previamente había sido esparcida por el suelo. Los daños son de poca importancia.

Oiga todos los días de 7 a 8 de la noche

LA HORA del DETALLISTA

Las últimas noticias del día Artículos de fondo. "Cruzando el Pantano", por Alberto C. Vila. Entrefilets. Cables de última hora. Las siete mentiras diarias. Exquisita colaboración.

LA HORA DEL DETALLISTA se trasmite por la

C M X
LAVIN, a 890 Kilociclo.

La Estación que se oye de San Antonio a Maisí.

Director:
Dr. Felipe Rivero

La Diputación de Guipúzcoa tomó posesión de su autoridad por vez primera en el año 1813

Alternando el régimen foral con el de las Diputaciones Provinciales, con más o menos atribuciones y derechos reconociendo o anulando fueros pasó el tiempo hasta hoy

SAN SEBASTIAN, octubre 19. (SE.)—«La Voz de Guipúzcoa» se ocupa del apasionante problema de los fueros vascos. Pedro Sarasqueta publica el siguiente artículo:

La llamada Diputación provincial, en Guipúzcoa tomó posesión de su autoridad por vez primera hace ya ciento veintiún años, o sea, en 1813. La monarquía española fue proclamada constitucional y como si las democráticas Diputaciones forales vascas fueran algo incompatible con el espíritu de la Constitución, a los liberales de antaño, amigos y partidarios de la igualdad, se les ocurrió sustituir la Diputación foral por otra provincial.

Como en la vida política española al escribir las leyes sobre el papel cuando están en el Poder los elementos liberales, acostumbran a avanzar ideológica, pero no practicamente a pasos agigantados, sucedió que después de pasado un año ya no había en España régimen constitucional. Al quedar éste abolido, volvió de nuevo a la vida la tradicional y propia Diputación foral, con lo cual se daba el caso irónico de que el absolutismo amparaba la democracia foral, mientras que los liberales de entonces, la sustituían por las Diputaciones del régimen común.

Desde el año 1814 el monarquismo absolutista español permaneció tranquila y confiadamente, durante seis años. Fué en 1820 cuando reapareció la monarquía constitucional. Y de nuevo la provincia de Guipúzcoa volvió a tener su Diputación provincial. Sólo así se concibe, que en un País Vasco, acostumbrado durante siglos a regirse por leyes democráticas propias, al ver que los liberales abolían sus leyes tradicionales, y los absolutistas, en cambio, las respetaban, pudiera echar raíces el carlismo.

Los franceses fueron los encargados de hacer cesar la Diputación provincial impuesta el año 1820, cuando invadieron Guipúzcoa, no en viaje de turismo, tan simpáticamente como lo hacen en la actualidad para, entre otras cosas, presenciar las veraniegas corridas de toros, sino militarmente, invasión ante la cual, momentáneamente, los hijos de Guipúzcoa quedaron de hecho convertidos en franceses tan racialmente puros, como sus hermanos de Laburdi, Zuberoa o Benabarre.

Los «guipules» no supieron apreciar el honor galo que se les ofrecía y se limitaron a echar de su territorio a los soldados de la entonces imperial Francia, haciendo que volvieran a cruzar el Bidasoa.

En estas idas y venidas, nacimientos y defunciones de las Diputaciones unas veces forales y otras provinciales, llegó el día 16 de septiembre del año 1837. Había en la villa de Madrid unas Cortes flamantes en las que los señores diputados—y además el rey—, se preocupaban del País Vasco. Llevados de esta preocupación, hicieron una ley, que Su Majestad sancionó, en cuyo primer artículo se mandaba a los vascos que cesaran las Diputaciones forales de Alava, Guipúzcoa y Vizcaya, y para sustituirlas, se establecieran Diputaciones provinciales.

El mandato fué cumplido. Pero como la gran mayoría de los vascos lo cumplieron de mal talante, hasta el punto de que las propias Diputaciones forales se atrevieron a protestar contra el cambio y la innovación del sistema de trabajo ajeno al País.

Entonces—¡todavía!—, el rey, que parecía ser de origen divino, recogió airado la protesta del País Vasco, y en lugar de atenderla, amenazó con imponer castigos a los rebeldes.

Después del convenio de Vergara, el 16 de noviembre de 1839, se dispuso por Real Decreto que las Diputaciones provinciales de las tres provincias vascas, se limitaran únicamente a entender en las elecciones de senadores y diputados a Cortes. Pero a consecuencia de un pronunciamiento habido en 1841, el 29 de octubre se publicó un decreto en el que se disponía que hubiese Diputaciones provinciales de Vasconia nombradas con arreglo al artículo 69 de la Constitución al igual que en todas las demás provincias del reino, y que las nuevas Corporaciones sustituyesen a las Diputaciones forales, Juntas generales y particulares de las tres provincias. Es decir, que de hecho, el 29 de octubre de 1841 por medio del citado decreto fueron abolidos los Fueros vascos.

Afortunadamente, ante la protesta unánime del País, el año 1844 se volvió al antiguo régimen foral, quedando de nuevo las Diputaciones provinciales, con la única misión, para justificar su existencia, de entender en las elecciones de diputados a Cortes y senadores, además del artículo 56 de la ley de imprenta. Las nuevas disposiciones y leyes quitaron tales facultades a las Diputaciones provinciales, llegando a ser ridícula y molesta la existencia de las mismas al carecer de toda clase de atribuciones.

El despojo de los Fueros vascos en 1876, con la abolición de la Diputación foral y Juntas generales, dió una nueva vida a las Diputaciones provinciales.

A este artículo seguirá otro sobre «Los vascos de antaño.»

España quiere comprar tabaco en rama de las marcas más renombradas

En las oficinas de la Comisión Nacional de Propaganda y Defensa del Tabaco Habano se ha recibido una nota cursada por conducto de la Embajada de Cuba en Madrid, por la cual expresa la Compañía Arrendataria de Tabacos de España su deseo de adquirir una cierta cantidad de tabaco en rama de la última cosecha, perteneciente a clases conocidas.

La Compañía desea ponerse en contacto con las casas establecidas en Cuba, dedicadas al comercio de tabaco en rama, que pudieran hacer ofertas con sujeción a las condiciones que la Compañía estipularía.

La Comisión Nacional de Propaganda y Defensa del Tabaco Habano trasmitirá a la Compañía Arrendataria de Tabacos de España los nombres y direcciones de aquellas casas que se interesen en esta negociación, a cuyo efecto los que así lo deseen pueden dirigirse a las oficinas de la Comisión, enviando los datos pertinentes.

HAN SIDO CERRADOS LOS ASTILLEROS DE L AUNION NAVAL DE LEVANTE

VALENCIA, octubre 19. (SE).— No sabemos lo que acordarán en su anunciada reunión los obreros huelguistas de los astilleros. Han sido estos cerrados, y ya nadie trabaja. Las secciones que hasta ahora lo hicieron, se ven imposibilitadas de continuar en sus faenas por falta de elementos, ya que los huelguistas abandonaron sus secciones, y al no presentarse al cumplirse el plazo impuesto por la dirección, la Unión Naval de Levante, consecuente con su aviso, se ha visto obligada a cerrarlos.

AL PUBLICO

Comerciantes poco escrupulosos, ante la imposibilidad de igualar la calidad de nuestras Corbatas «FANCY CLUB», están tratando de imitar su etiqueta en forma tal que se preste a confusión; y hacemos esta advertencia al distinguido público consumidor para que se cuide de exigir la verdadera «FANCY CLUB», la marca de mayor prestigio en Corbatas.

PERNAS Y COMPAÑIA.

DESDE ESPAÑA

Estampa de mar y tierra

Por M. V. DE CABAL

COMO los trianeros, como los almonteses, los llaniscos tienen su blanca paloma. No anida en las marismas como la dulcísima Señora sevillana; el nidal cándido y sereno de esta Paloma de Asturias álzase en lo cimero de un peñasco donde la ermita semeja una pastorcilla blanca que apacienta rebaños de nubes y de olas.

Paloma perdida en la inmensidad oceánica esta imagencita; palomas misteriosas que orientaron con su vuelo a los pescadores que las encontraron, perdidos también ellos en la sombra de la borrasca... Leyenda inefable que adamanta y enflora la existencia del culto centenario, henchido de fe, de esperanzas y de lágrimas, que el gran pueblo de Llanes rinde a esta Madre y Abogada de su marinería.

Desde el arribo milagroso de las palomitas que repetían sobre el mar su «guia, guia» para que siguieran su voz los timoneros, la gran familia pescadora se apretó en hermandad de amores y fervores, junto a la bienhallada virgencita. Ella preside las albas, los mediodías, los crepúsculos y las noches del mar: Ella recibió la mirada de los que emigraban a las tierras promisoras de oro y vió arder a sus plantas, durante los días febriles de la travesía, la luz de un cirio votivo y la llama—humedecida de llanto de unas pupilas que clavaban las suyas en continuo ruego:

—Virgen de Guía, protégele... Déjame volver a verle madre mía..! Ella escucha en las horas de bonanza que llenan de plata palpitante las redes pescadoras, esas voces del júbilo que, al cantar la generosidad de la jornada, parecen bendecir al tiempo que pregonan. Ella escucha entre el pavor y los bramidos de la galerna, —que ponen reciedumbre de acero en los brazos y pasmo de agonía en los corazones— ese grito intraducible que en sus furores acalla el viento:

—Virgen de Guía, sálvanos...! Miranos...!

Y porque Ella tiene un altar en cada pecho moreno y ancho de sus pescadores y en cada corazón maternal y amantísimo de sus pescadoras, recibe en esta primera semana de Septiembre honores de madre, de reina y de novia.

La noche que precede al día un equipo de marineros —blancos los vestidos y aclarado por la emoción el atezamiento de sus rostros —conducen a su Blanca Paloma desde el albo nidal a la parroquia grave y linajuda. La villa toda se estremece en ansia fervorosa; la muchedumbre ondula, se aprieta, forma cerco y muralla desde el mar hasta la parroquial plazuela: llueven en la noche reciénnacida las estrellas multicoloras de los cohetes de luz, y en los balcones, absolutamente en todos los balcones y galerías que dan paso al cortejo, miradas de cirios, son la luz única y poderosa que acusa y agiganta la soberbia manifestación de un pueblo cristiano.

Estremecidas de fe las hijas mozas de los pescadores, las hijas mozas de las nobles casas llaniscas, ataviadas con el rico y señoril vestido regional, marchan en grupo sonoro dando a las alas del nordeste el lírico retinir de sus sonajas... Un momento en que el corazón de la muchedumbre calla sus pálpitos y en que callan la tierra y el cielo para escuchar el levísimo son de unas pisadas que giran en semicírculo: los marineros blancos han puesto frente al mar el rostro sulamítico de su Virgen para que sus ojos, más hondos y más serenos que los pozos del Hebrón, se posen en la anchurosidad de sus dominios... Desde la sombra siguen lloviendo estrellas irisadas, y ahora rosas de luna, de nácar y de brasa: un aeroplano las da a las alas del nordeste para que besen los ojos, las manos, los hombros y los pies de la virgencita de los pescadores de Llanes.

Hay mucha luz, demasiada luz, tanta luz que nubla las miradas de la muchedumbre... Luz que se ha cuajado un punto para rodar en gotas cálidas sobre las mejillas en flor de las mocitas, sobre las manos pálidas de las madres y de las abuelas, sobre las bocas viriles de estos hombres de tierra, de estos hombres de mar que sienten como se les escapa el alma por la garganta y gritan con trémula expresión la incontenible fuerza de sus sentires.

Y allá va el clamoreo amoroso desde el puente a los cantiles, prendiéndose er las torrecillas, en las veletas, asordando el retumbo de la marejada para desfallecer, al fin, en un cantar suavísimo bañado de amores y ternezas junto al nidal cándido y señero del que ha bajado por una noche a las calles y a la Iglesia de su pueblo la Blanca Paloma de los llaniscos...

M.E.C.D. 2016

DESDE EL BULL PEN

Alfonso López hace unos comentarios sobre las probabilidades de los Dodgers de Brooklyn para la season de 1935

Por GALI

Comentando las probabilidades de los Dodgers para 1935, en su casa de Tampa, Florida, donde se encuentra descansando actualmente, Alfonso López, el único latino de servicio activo en el Big Show, no ha tenido inconveniente en afirmar que «la representación de Flatbush ha de dar muy buena batalla por el pennant de la Liga Nacional»... «El team finalizó a todo vapor este año, siendo solamente superado por los Cardenales de San Luis, y esto resulta de muy buen augurio»—dice López... «El manager Stengel trabajaó contra múltiples obstáculos que se le presentaron, y tuvo que eliminar constantes percances que sufrimos los regulares; pero, al final de la season alcanzó un line up joven, ideal, y creo que iniciando la campaña de 1935 con ese mismo conjunto hemos de ir muy lejos»... López espera que los Dodgers realicen algunas transacciones durante el invierno, y cree que en virtud de una interesante operación, el team ha de contar nuevamente con los servicios del experimentado outfielder, Babe Herman... «Herman jugó este año brillantemente y está loco por volver a Flatbush, donde se le quiere bastante»... «Si Stengel logra sus servicios, en unión de Pat Malone o Guy Busch, el team se defenderá admirablemente y tendrá tanto chance como cualquiera. Desde luego, es muy difícil pronosticar pennants desde ahora. Todavía pueden ocurrir muchas cosas interesantes, y puede que yo mismo me quede fuera del team. Pero, no cabe duda que el Brooklyn finalizó con un bonito line up y en condiciones de dar batalla a los mejores»... asegura Al.

Aparentemente, López tiene mucha razón... Los Dodgers de Brooklyn finalizaron bien en la última temporada y parecen bien situados para mejorar de posición en 1935... También tiene razón al decir que aun es temprano para aquilatar las condiciones de ningún cojunto... Todavía pueden ocurrir muchas cosas extraordinarias... Pero se ve que la novena está dotada de material joven, destinado a triunfar en el Big Show y esto es importante... Ese Jack McCarthy, que desempeñó la inicial en las últimas semanas de la season, desterrando a Sambo Leslie al interior del dougout, parece un jugador de poderosas condiciones, y nadie debe extrañarse si el año que viene se consagra como una de las estrellas de la Liga en la posición... Linus Frey, recomendado por Charlie Dressen, jugó fenomenalmente este año, y Joey Stripp, pese a sus majaderías de los primeros días de la temporada, parece todavía una de las mejores terceras bases de la Liga... Por algo sus servicios son ardientemente deseados por los Cardenales de San Luis, los New York Gigantes y los Cubs de Chicago. En el outfield, los Dodgers sólo tienen un hombre que valga la pena... Len Koenecke, que ha dejado de ser el «limón de $75.000» para convertirse en un verdadero diamante... Pero, los Dodgers piensan conseguir a Herman y a Paul Winetraub, que a más de ser el player mejor trajeado de las Mayores le pega muy duro a la pelota... Y esto significa que cuando el team se ponga en marcha en abril, tendrá un trío seguro en las posiciones de ultramuros.

Volviendo a López, podemos decir que el joven receptor, que fué considerado este año el catcher número 2 de la Liga Nacional (Gabby Hartnett fué el primero), espera mucho de los pitchers jóvenes del club, especialmente del holandés Emil Leonard, que cerró la campaña con seis victorias consecutivas... López cometió este año incontables passed y pifias cuando trabajó con Leonard... Todo se debía a que los lanzamientos del holandés eran muy difíciles de controlar... La Knuckle ball es la pelota más difícil de capturar, y Leonard resultó este año uno de los Knucklers más efectivos de la Liga Nacional... Cuando Leonard pitchea, jamás sabe dónde han de romper sus curvas, y López, maestro de la posición, tenía que adivinar este importante detalle, a fin de aceptar la pelota si el hitter falla... Pero pese a que esta knuckle ball es dificilísima de aceptar, López hizo que Leonard dependiese de este lanzamiento en la mayor parte de sus choques, razón por la cual el muchacho pudo finalizar la season con entera libertad... «Le he catcheado a numerosos pitchers poseedores de difíciles lanzamientos... Dazzy Vance ha sido uno de ellos... Pero, nunca he encontrado uno tan difícil como Leonard»—ha dicho López en Tampa.

HA FIRMADO MIKE GONZALEZ SU CONTRATO DE 1935 COMO COACH DE LOS CARDENALES

No se sabe qué cantidad percibirá por sus servicios, pero se asegura que recibió un pequeño aumento de sueldo. Mike retornará pronto a la Habana para dirigir al team Rojo

BOLETIN

ST. LUIS, octubre 19. (AP.)—Mike González, veterano coach de los Cardenales de San Luis, firmó hoy su contrato para la temporada de 1935, anunciando que saldrá en seguida para Cuba, donde se propone dirigir una gran temporada de baseball profesional

Especial al DIARIO DE LA MARINA

SAN LUIS, octubre 19 (AP.)—Mike González, veterano coach cubano que firmó hoy su contrato de 1935, recibió un pequeño aumento en el sueldo y pareció satisfecho al abandonar las oficinas de los Cardenales, donde sostuvo una ligera conferencia con el manager Frank Frisch y el presidente Sam Breadon.

Mike estaba contento Lo mismo que Frisch, asegurando que el año entrante piensa reportar desde temprano al campo de training a fin de poder ayudar al relámpago de Fordham en la preparación de los jugadores jóvenes.

LO QUE DIJO FRISCH

Frankie Frisch ponderó mucho al coach criollo al anunciar su contrata. Dijo que le había ayudado grandemente durante la temporada, habiendo demostrado fe ciega en el triunfo aún cuando el team se llegó a ver en la segunda división a nueve juegos de los liders

Fué Mike quien dió constante ánimo a Frisch, asegurándole que «el team no estaba perdido», por eso Frisch lo retenía siempre en la línea de coaching de tercera, donde hay que saber un poco de baseball para trabajar en las Mayores

«Yo he visto coaches buenos, pero como González hay pocos»—dijo hoy Frisch. «Este año me ha sido de enorme utilidad y puedo asegurar que hizo mi trabajo más fácil».

«Mike conoce mucho del game, y siempre está sobre la jugada. Tiene rara visión para escoger a los pitchers y sabe cuando un team está a punto de romperse»

ANUNCIO LA CAIDA DEL N. YORK

Pocas semanas antes de terminarse la temporada, cuando el San Luis luchaba por eliminar la distancia que le separaba del primer lugar y los Gigantes parecían perfectamente seguros en su puesto, Mike fué el primero en observar que el team de Terry estaba empezando a decaer

Un día reunió a todos los players viejos del team y les hizo atinadas observaciones, asegurándoles que si el equipo lograba ganarle la última serie de la temporada al New York, aseguraría el pennant. Los Cardenales fueron a la lucha inspirados por las palabras del cubano, y por eso derrotaron a los Giants en tres games de cuatro que jugaron.

FUE GRAN AYUDANTE

Al terminarse la invasión por el Este, los Cardenales se disponían a retornar a su home de Sportsman's Park, cancelando par de choques que tenían suspendidos con los Dodgers de Brooklyn Mike se reunió con Frisch, le hizo vez la necesidad que tenían de jugar ambos partidos, y el San Luis los efectuó, ganándolos con impresionantes scores. En el primero de ellos Dizzy Dean ganó 13 por 0, dejando a los Dodgers en tres hits, y en el segundo, Paul ingresó en el «hall de la fama», dejando sin hits ni carreras a los adversarios.

LA JUGADA DE KLEM

Otra vez, jugando con los Cubs de Chicago, en Chicago, el umpire Klem no quiso declarar un infield fly que se dió en el séptimo inning del game Mike protestó, indicó a Frisch que su club tenía derecho a que anulasen el encuentro, y Frisch llevó el asunto ante el presidente Heydler, de la Liga, ganando el fallo.

En la serie mundial, Mike estaba en la línea de coaching de tercera cuando Joe Medwick se tiró violentamente en el sexto inning del último game sobre Marvin Owen, y fué uno de los primeros en aconsejar a Frisch que no buscase más complicaciones y retirase al outfielder del line up.

El veterano coach, considerado uno de los hombres más inteligentes del baseball, ha sido, en resumen, una ayuda considerable para los Cardenales durante la temporada y por eso ha sido ratificado en su puesto con un pequeño aumento

Mike ingresó en el San Luis hace dos años, después de haber trabajado eficientemente como asistant-manager de los Pájaros Rojos del club Columbus, de la Asociación Americana.

Inició su carrera en 1912, en el Long Branch, y después vistió el uniforme de los Braves de Boston. Ha jugado para el Brooklyn, el Chicago Cubs y los Gigantes, habiendo tomado parte en tres series mundiales.

SERA MANAGER EN CUBA

Tan pronto arregle dos o tres asuntos que tiene pendientes aquí, Mike retornará a la Habana, donde organizará un gran campamento de baseball Mike es manager de baseball en Cuba y la crítica de su país le tiene por uno de los hombres más inteligentes que hay en el game.

En el campeonato de este año Mike dirigirá al club Habana, mientras que Adolfo Luque, veterano relief-pitcher de los New York Giants, se encargará de dirigir el Almendares.

El campeonato, según Mike, comenzará en la primera semana del próximo mes de noviembre.

PROGRAMA PARA LAS CARRERAS DE HOY

Primera carrera: 5½ furlongs

Mrmring Pines	116
Miss Delight	108
Julio Macaw	106
Sun Dance	110
Abduction	108

Segunda carrera: 5½ furlongs.

Ulverston	110
Matins Minister	113
Oregon Citizen	108
Swinwood	108
Jaz King	102
Bobby F.	111

Tercera carrera: 5½ furlongs

Surely	113
Paddy Flahrty	105
Kenny Boy	108
Cedar Crest	113
Two Bills	105
Sauf	113
Hamhocks	111

Cuarta carrera: 5½ furlongs

Magnitude	110
Runaway Kid	109
Fair Atina	105
Grey Gull	102
Weatherproof	110
Keewatin	106
Pernoel	103
Danger Zone	110
También elegible:	
Fair Brand	109

Quinta carrera: 6 furlongs

Honest John	115
Heighe Bob	108
Indiazen	113
Peter Braceup	110
Pantagruel	108
Leah Jane	107

Sexta carrera: 6 furlongs

Southern Cloud	109
Starelius	107
Red Likker	105
El Polar	114
Chummy	114
Netie Pebbles	114
Miss Aevos	102
Royal Bud	100
Play Choice	110
Carideo	112

Séptima carrera: 5½ furlongs

Fannie Lou	110
Regusted	116
Trimalta	107
Exception	106
Wandring Gold	104

Mike Gonzalez firmó ayer su contrato de 1935 con los Cardenales

RESULTARA INTERESANTE EL ESTELAR DE HOY EN EL FRONTON JAI ALAI

HABRA ELECCIONES EN LA "UNION A. DE AMATEURS" EN EL PROXIMO DICIEMBRE

En estas elecciones los clubs tienen en sus manos el elegir nuevo Comité Ejecutivo.

Presten atención a esto que nos dijo oyer un alto oficial de la Unión Atlética de Amateurs: «El mal o los males del máximo organismo que tanto se pregonan públicamente—el actual Comité Ejecutivo—puede eliminarse más fácilmente de lo que muchos se figuran».

En lugar de presentar tantas críticas al Comité—dice el oficial unionista—«yo aconsejaría que se hiciese una labor cerca de los clubs afiliados a fin de que en las elecciones de Diciembre cambiasen los hombres que no son aceptados por la masa atlética».

ELECCION PRESIDENCIAL

El próximo mes de Diciembre serán puestos a votación tres posiciones del Comité Ejecuivo de la Unión: la presidencia y dos vocales: Si los clubs estiman que los señores que están dirigiendo actualmente sus destinos no lo hacen bien, ¿porqué no se ponen de acuerdo desde ahora y confeccionan una candidatura de interés? Este es el chance más legal que tienen de sustituir a las personas que no estimen buenas dentro de la Unión».

LOS CLUBS LIBRES

«El mismo recado puede enviarse a los clubs que están fuera, y que aseguran que no entrarán en la Unión hasta tanto no haya renovación en el actual -Comité Ejecutivo. ¿Porqué estas entidades no piden su inscripción ahora y participan en los comicios de Diciembre, llevando a la U. A. de A. los señores que estimen convenientes?

Este es el procedimiento más correcto para acabar con lo que se llama «mal de la Unión Atlética», y al mismo tiempo, serviría de mucho para dejar en el máximo organismo las personas realmente populares».

«La Unión Atlética, organismo superior de los deportes amateurs, necesita de la cooperación de todas las entidades locales, y está actualmente en plena reconstrucción, pero, no podrá hacer nada si todo el mundo critica y no pone su grano de arena para estirpar el mal que está matando al organismo. Si los clubs entienden que el actual Comité es responsable de lo que está pasando en los sports, ¿porqué no toman parte en la próxima votación y colocan uno nuevo?

El Ferroviario, el Hispano, el Deportivo Asturias, la Y. M. C. A., el Miramar y otras entidades que se encuentran fuera de la Unión, pueden aprovechar bien la oportunidad que se les ofrece para ingresar en el máximo organismo, a fin de imponer después una nueva junta directiva. ¿Porqué no lo hacen?

COMENTARIO

Aparentemente, esto que nos ha dicho ayer ese oficial unionista parece cierto, sin embargo, nosotros hemos recogido la impresión de que varios clubs no quieren correr esa aventuro, temerosos de que después les impongan determinado Comité, al formarse un bloque por un grupo de clubs que no esté dispuesto a la renovación total del organismo.

VICENTE TUERO HA DICHO QUE GANARA POR LA VIA RAPIDA

Este será el star-bout de la fiesta de puños que se ofrece mañana en la «Cristal».

«Mañana ganaré por K. O. probando una vez más que aún soy Vicente Tuero, el recio pegador de la categoría mediana, que ha combinado con peleadores como Rodolfo Díaz, Tiberio, Tunero, Rivera Martínez y Silvino, en épocas mejores del pugilismo».

«Mucho me han dicho de Pablo Ramírez, también he podido verlo en acción y es por ello por lo que estimo que su derrota está escrita; hasta mañana solamente se llamará «Rompe Quijada»...

Así se expresó ayer al terminar su entrenamiento el peleador ídolo de los españoles y especialmente de los Panaderos, Vicente Tuero, que será visto mañana en el ring del stadium Cristal, sito en la Calzada de Infanta, en la pelea estelar de un programa escogido de pugilistas de nueva hechura, frente al sensacional peleador de la división mediana popularmente conocido por «Rompe Quijada» que mantiene un record de knock outs, estupendo, frente a peleadores de cartel y cuyo nombre de pila es Pablo Ramírez.

Pablo Ramírez, el ídolo de Jesús del Monte, Toyo, Luyanó y Santos Suárez, nada quiere decirnos, al enterarse de las manifestaciones de Tuero, sonrió maliciosamente y dijo: «Nada tengo que decir, cuando un contrario como Vicente Tuero habla, reconozco que es buen pegador, y que por su experiencia lleva una pequeña ventaja sobre mí, pero tendrá que pelear mucho para ganarme y... Bueno, que el diablo son las cosas; pero deje que mi manager Juan Oliva, hable y diga cuanto desee, el me ha prohibido hablar y, como me gusta ser obediente, callo... Por lo que se ve, ambos peleadores, van confiados de sus triunfos; ello nos predice que la pelea ha de ser sangriente y llena de emoción desde su inicio, nosotros hemos presenciado el trainning de ambos peleadores y podemos asegurar que se encuentran en excelentes condiciones y que sólo la suerte ha de decidir en este encuentro, aunque reconocemos que Ramírez aventaja a Tuero en punch, siendo además el prospecto de más significación de todos los surgidos en los últimos tiempos...

Para que el programa sea excelente Oliva presenta también a 6 rounds a Pequeñito Loughran ídolo de los barrios de Zaldo y Villanueva, frente va su eterno rival Kid Espinosita, que derrotado en anterior bout, solicitó y obtuvo un match de revancha...

También se presentan en este programa tres preliminares a 4 rounds entre destacados peleadores de otras categorías, Jimmy Delaney el «Terrible Zurdo», vs. Jacinto Junco el del Ring, Alberto Aguilera, ídolo de los 4 Caminos, vs. Tom Aspillaga, «Baby Tarin y Evangelio Valiente el peso mediano ídolo del Instituto, vs. Alfredo Fresneda.

Los precios al alcence de todos los bolsillos: Gradas a veinte centavos. Los niños sólo pagarán diez centavos.

La «Liga Social de Amateurs de Cuba»—decidida a practicar en su seno todos los deportes—anunciará de mañana a pasado una sorpresa, que seguramente causará agradable impresión en el sector deportivo amateurs. Cuando tengamos la confirmación de la noticia, la daremos al público.

PINCHO GUTIERREZ CREE HABER HALLADO EL CAMPEON AMATEUR DE ESPAÑA EL BOXEADOR BLANCO CON EL QUE TANTAS VECES SOÑARA

El popular manager de boxeadores próximamente traerá a Cuba 4 boxeadores españoles, pero está entusiasmado con uno de quien nos dice que puede triunfar en N. Y. como Chocolate

Luis Felipe Gutiérrez, el inquieto «Pincho», se encuentra alegre y confiado, como cuando Kid Chocolate era la más grande atracción pugilística en los Estados Unidos. El pasado jueves nos topamos con él en la Cervezа Cristal, y al observar que tenía retratada en su semblante la alegría, le preguntamos si le había tocado alguna parte del «gordo» de la Lotería Nacional. Pero el «Loco del Café El Pueblo», pronto nos sacó de duda, cuando nos dijo:

—Ni siquiera he cogido un terminal; pero si lo dices porque advierte en mí alegría, verás que hay motivo suficiente para ello.

Y poniendo el habano en la boca, lleva su diestra a la solapa del saco y con la izquierda saca una carta del bolsillo que calienta su corazón. Y dice: —Lee esa carta de Kid Malayo.

Lorenzo Gómez Naya, campeón de los semi-pesados de España, que pronto vendrá a la Habana, y si resulta todo lo que Pincho nos dice de él, parece que nunca más volverá a coger el centímetro y el yeso.

Confesamos sinceramente que pasamos un buen rato leyendo la misiva del simpático masagista que tanto hizo por Eligio Sardiñas. Malayo, con una fraseología muy suya le informa que ya están preparando sus bártulos para venir a la Habana, consignados a Pincho, cuatro boxeadores españoles que han de revolucionar nuestro ambiente boxístico:

Lorenzo Gómez Naya; Manuel Pérez; Ignacio Ara y Mariano Arilla.

Mariano Arilla, como se sabe, es campeón de los moscas en España. Ahora el muchacho pesa 116 libras y ha ganado mucho en experiencia.

De Ignacio Ara, que está pesando actualmente unas 160 libras bien poco tenemos que hablar a los fanáticos, pues como se trata de una de las estrellas del boxeo hispano, y como tuvo además una gran época entre nosotros, la afición ha seguido sus pasos a través de los rines europeos.

Manuel Pérez, de 135 libras, es de los pinos nuevos que más ha rado en estos últimos tiempos.

Y en cuanto a Lorenzo Gómez Naya, madrileño, de unos 18 años de edad, ha sido la sensación del Campeonato de Amateurs entre los de peso, que es de 175 libras. Con muchacho Pincho cree que va a realizado su sueño dorado, pues muchos años que el popular manager de boxeadores anda buscando un boxeador blanco para triunfar con él, como antes lo hiciera con el famoso negrito del Cerro. Luis Felipe nos dice que ese muchacho constituía para un billete, que con toda seguridad le sale premiado en el premio gordo de la lotería pugilística.

Y a propósito de Gómez Naya.

En la revista «Campeón», que se edita en Madrid, encontramos una crónica de esa esperanza hispana, como muy pronto ha de ser sin duda el niño mimado de nuestro público, vamos a copiarla:

«Mediada la mañana he entrado en la sastrería de la calle popular y bullulosa. Detrás del mostrador, Lorenzo Gómez Naya, reciente campeón nacional de los semipesados, el hombre más boxeador entre los pugilistas que han cruzado recientemente por el ring de la Ferroviaria.

Joven, sencillo, correcto, un tipo impecable que acusa bien las proporciones físicas perfectas el muchacho no está envanecido por su éxito, sino bla del pasado (ayer) como si su decisión de darse de puñetazos no tuviese importancia, y de su porvenir—inmediato—, con la seguridad de que no le malogrará ninguna precipitación. Así yo me afirmo en que Gómez Naya, madera por tallar de finísimo boxeador, será un hombre extraordinario, porque además es un muchacho inteligente.

—¿...?

—¿Mi historia? La de cualquier trabajador. Está aquí detrás del mostrador. Tengo dieciocho años y soy de oficio sastre. Estoy encargado de esta casa y procuro cumplir mis obligaciones lo mejor que puedo, pero del boxeo no sé todavía si comer, no; en todo caso, sastre seré mucho tiempo, y boxeador, sólo un número limitado de años.

—¿...?

—Mi vocación data de apenas meses. He hecho siempre gimnasia, me han gustado los deportes y he practicado aquellos que eran compatibles con mis obligaciones. Hace unos meses vi el combate Ara-Benned, y comentando con unos amigos íntimos que aquello no me había causado una gran impresión, me estimularon a probar fortuna en el deporte amateur del pugilismo. A mí, al principio, la posibilidad de boxear me atrajo, pero arriesgada; pero acudí al gimnasio, donde Cristobo, después de verme, me aconsejó que hiciera gimnasia durante un par de meses antes de hacer guantes. Aunque le obedecí, mi impaciencia hizo que me calzara los guantes, y siguiendo sus indicaciones me inicié en el boxeo.

Hace un par de meses hice el primer combate contra Angel Pérez, un profesional con el que hice match nulo. Luego, dos peleas más con amateurs, Carlos Esparda, al que puse fuera de out, y Domingo Gironés, campeón de Valencia, al que batí por puntos.

Después de esas tres peleas, que son todo mi historial, fuí al campeonato de España y me enfrenté con Francisco Bueno, el guipuzcoano que ostaba en posesión del título. Un excelente rival, con el que me empleé a fondo, pero al que vencí por puntos. Y se acabó la relación de mis actividades en el ring.

—¿...?

—Pues ahora, seguir donde estoy, haciendo lo que hago. Me gusta el boxeo y me parece que sirvo. Además, y esto es lo importante, ambiciones amigas y otras, asimismo interesadas, me incitan a continuar por el camino emprendido, que es precisamente el de mi mayor gusto. Pero ellos me hablan de no sentir precipitaciones, y yo le aseguro que estoy muy lejos de sentirlas.

—¿...?

—Mis proyectos son también mis decisiones, puesto que por ahora dependo de mí mismo. Estoy convencido de que me falta mucho que aprender; más aún, de que apenas si conozco del noble arte lo más elemental para, ayudado con mis fuerzas, hacer frente en el ring a cualquier enemigo. Por tanto..., a estudiar boxeo.

SPORTS DIARIO DE LA MARINA SPORTS

PAGINA DOCE — LA HABANA, SABADO, 20 DE OCTUBRE DE 1934 — AÑO CII

Consideran los amigos del Manager Viego, de la Selección Nacional, que éste no merece se le dirijan ataques ahora

Dicen que se vió en situación difícil con distintos jugadores enfermos, razón por la cual no pudo presentar siempre el mejor line up. Echevarría se fué sin decir nada

Toda la prensa habanera, sin excluir DIARIO DE LA MARINA, ha considerado desacertada la dirección basebolera de Joaquín Viego, al frente del conjunto que nos representará en los Terceros Juegos Deportivos Centro-americanos. Ha estimado la crítica, especialmente los propios solones del game, que el manager del Hershey no ha dirigido con habilidad el conjunto, incurriendo en faltas realmente criticables en distintas jugadas que se han presentado. Y DIARIO DE LA MARINA hizo hincapié en el hecho de que el reservado manager usaba frecuentemente a pitchers en los jardines y a catchers en otras posiciones del lineup, teniendo material en el banco para cubrir esas posiciones, considerando que esas faltas perjudicaban grandemente el equipo.

En el día de ayer, varios amigos del manager de la selección han salido en su defensa, y conociendo que las planas deportivas de este DIARIO están siempre abiertas para todo el mundo, se han dirigido a nosotros pidiéndonos que hagamos varias aclaraciones en relación con el trabajo que ha rendido Viego desde que se hizo cargo de la Selección al presente.

JUGADORES ENFERMOS

Estos entusiastas, nos han hecho ayer las siguientes declaraciones:

«Cuando Viego se hizo cargo del team Olímpico, la Comisión de base ball le encomendó los siguientes jugadores:

Catchers: Fleites y López.

Fitchers: Torres, Fortes, Picazo, Zabala y Panchón.

Infielders: Nieto, Izquierdo, Salvador Hernández, Palencia y Santa Cruz.

Outfielders: García, J. L. García y Echevarría.

«Pero cuando llegaron los juegos de la eliminación el squad se redujo considerablemente. Salvador Hernández no reportó por encontrarse lesionado; Echevarría llegó muy tarde al primer game—(después que todos los hombres estaban en sus puestos, listos para iniciar el encuentro) Palencia se quejaba de que por la falta de práctica no estaba aun preparado para jugar todos los matches completos. Izquierdo, víctima de un charley-horse, pidió que lo sacaran del game una vez asegurado el triunfo; y Nieto, observando también la ventaja adquirida por el equipo, pidió que lo sacasen a fin de evitar el resentirse de viejas lesiones.

En estas condiciones, ¿cómo es posible que Viego pudiese dirigir con soltura?—dicen los amigos del manager del Hershey.

TUVO QUE HACER VARIACIONES

En estas condiciones, repiten: ¿qué otra cosa podía hacer un manager que colocar a un catcher en los jardines y a un pitcher en cualquier otra posición?

Después, comentando los trabajos que se han publicado en la prensa, dicen los muchachos que se ha cometido una gran injusticia con Viego, ya que en ningún momento le han preguntado las causas de sus numerosos experimentos.

INDICACIONES

Hasta aquí, lo que nos han dicho los leales del manager del Hershey. Ahora, algunos comentarios nuestros:

En primer lugar, es conveniente que se sepa que nunca hemos estado interesados en llevar a nadie a la dirección del team Olímpico. El DIARIO DE LA MARINA no tiene por costumbre criticar a mentores, oficiales y atletas para conseguir puestos para recomendados, por una razón muy sencilla: no los tiene. Segundo, la única crítica que hemos hecho se refiere a la presencia de pitchers en distintas partes del line up, y esto, aunque nos digan lo que quieran, lo criticaremos siempre, porque los pitchers sólo pertenecen al

EL CASO DE TORRES

¿Que dijimos una vez que Torres podía desempeñar la inicial cualquier instante? Muy cierto. Pero, será conveniente que se sepa que indicamos que la presencia de Gilberto en el primer saco podía ser sólo en caso eventual. Es decir, cuando fuese estrictamente necesario. Y aunque pudiera decirse que Fortes y Torres fueron enviados al outfield en un caso excepcional, nosotros no lo creemos así por una razón bien clara:

1.—Si Echevarría dejó de asistir a los games, el manager debió haber pedido enseguida un sustituto. Y si Salvador Hernández no reportó, también debió haberse hecho lo mismo, por que la Selección no tenía puestos comprados, lo esencial era que el team pudiese disponer de excelente material.

2.—Días antes del primer juego, Viego conocía que Salvador no estaba en disposición de trabajar en el team. ¿Por qué no pidió a la Comisión de Base Ball otro hombre? ¿Acaso no hizo esto mismo cuando supo de la retirada de Echevarría?

3.—Y conociendo las lesiones de Izquierdo y Nieto y el poco training de Palencia ¿por qué no pidió varios hombres al Comisionado Areny, a manera de «tryout»?

PUNTO FINAL

Tal vez habrá tenido Viego importantes razones para no pedir más jugadores —razones que nosotros desconocemos —pero, queremos hacer constar una cosa terminante y esto es, que el DIARIO DE LA MARINA no tiene el menor interés en que sea otro el manager de la Sección Nacional. Viego ganó su designación y debe quedar en el puesto, aun cuando no guíe a la novena con la habilidad que se necesita.

Ya lo dijimos el otro día: «Si los solones estiman que el team no está bien dirigido que mejor que nombrar par de coaches de experiencia para que puedan ayudar al mentor amateur?»

Por lo demás, sepan los amigos de Viego que aunque no conocemos personalmente al director de la Selección, siempre le hemos tratado lo mejor posible en estas páginas, emitiendo sólo nuestra crítica cuando hemos estimado que la merecía, y pudiera ser, ¿por qué no?, que estuviésemos equivocados. Nunca tratando de arrebatarle el puesto que ha ganado legítimamente, pues para eso sería necesario que tuviésemos primero algún candidato nuestro y repetimos que DIARIO DE LA MARINA no tiene nunca protegidos en ese sentido en el campo de los sports.

CITAN A LOS NADADORES OLIMPICOS PARA EL LUNES EN EL COLUMBUS YACHT

Se cita por este medio a todos los nadadores (teams femenino y masculino) para un cambio de impresiones que ha de celebrarse en la piscina del «Columbus Yacht Club», el lunes día 22 a las cuatro de la tarde. Se ruega también la asistencia de los coaches Sres. Gonzalo Silverio y Manolo Díaz.

Víctor Echavarría,

Delegado Olímpico de Natación y Diving.

Habana, octubre 19 de 1934.

FRONTON JAI-ALAI

Sábado, día de los muchachos, que alegres por el hermoso «cobring» semanal y por el descanso del medio día, gustan llegar desde temprano al feudo de Don Bonifacio Capetillo para entrarle de lleno al menú que se les combina, parece destinado a resultar interesante en el Viejo Frontón.

El programa de hoy amerita la precipitación de los aficionados. Está perfectamente «cazado» y luce indicado para brindar a todos distintos partidos de interés.

Capetillo conoce admirablemente su negocio y para hoy ha colocado a sus muchachos con tan rara habilidad que nadie puede lanzar un pronóstico más o menos reservado en relación con el posible resultado de los partidos. Todo parece indicar que habrá lucha abundante, y esto nos anima para dar el viajecito animado hasta el Palacio de los Gritos.

En el frontón habrá hoy chance para todos los aficionados a la pelota, y los partidos presentarán jugosas alternativas que darán verdadero colorido a la fiesta.

Nosotros estaremos allí desde temprano. ¿Y usted?

RESULTADO OFICIAL DE LA FUNCION CELEBRADA ANOCHE

PRIMER PARTIDO

	Tantos
Ochoa menor y Adolfo, blancos	25
Paco menor y Aguiar, azules	22

Ganador: BLANCOS.

PRIMERA QUINIELA

	Tantos.	Pagos.
1.—Paco	2	$ 3.53
2.—Creus	1	7.65
3.—Hugues	3	4.17
4.—Salazar	6	6.55
5.—Iturrino	1	5.10
6.—Ochoa	2	5.73

Ganador: SALAZAR. $6.55.

SEGUNDO PARTIDO

	Tantos
Ochoa y Hugues, blancos	28
Ferrer y Salazar, azules	30

Ganador: AZULES.

SEGUNDA QUINIELA

	Tantos.	Pagos.
1.—Juanito	3	$ 6.67
2.—Esquivel	3	2.59
3.—Lasa	6	6.67
4.—Goyo	4	5.84
5.—Iturrino	2	15.58
6.—Morales	4	3.89

Ganador: LASA. $6.67.

TERCER PARTIDO

	Tantos
Vales y Lasa, blancos	14
Iturrino y Goyo, azules	17

Ganador: AZULES.

Suspendido por indisposición de Goyo, pagando el 19 por ciento.

PROGRAMA OFICIAL PARA LA FUNCION QUE SE CELEBRARA HOY, SABALO 20 DE OCTUBRE DE 1934

(A las 8 y 30 p. m.)

PRIMER PARTIDO, A 25 TANTOS: Martín y Aguiar, blancos; contra Ochoa menor y Morales, azules. A sacar ambos del cuadro 9 y medio, con ocho pelotas finas.

PRIMERA QUINIELA, A 6 TANTOS: Paco, La Paz, Ferrer, Ochoa, Morales y Salazar.

SEGUND OPARTIDO, A 30 TANTOS: Juanito y Paco, blancos; contra Esquivel y La Paz, azules. A sacar los primeros del cuadro 10 y los segundos del cuadro 9 y medio, con ocho pelotas finas.

SEGUNLA QUINIELA, A 6 TANTOS: Mir, Iturrin, Esquivel, Iturriaga, uanito y Millán.

TERCER PARTIDO, A 30 TANTOS: Iturrino e Iturriaga, blancos; contra Román y Mir, azules. A sacar ambos del cuadro 10, con ocho pelotas finas.

LOS CUBAN STARS HAN DE PRESENTAR UN MAGNIFICO TEAM

El catcher y manager José María quiere probar que su hermano es un buen pitcher.

Cuando los Cuban Stars de Fernández irrumpan en «Marqueses Field» mañana domingo por la tarde para hacerle frente al fuerte conjunto de los «Havana Reds», los fanáticos han de ver en acción a la magnífica novenita que se comportó hábilmente por los Estados Unidos este año, ganando el triunfo la mayor parte de las veces.

El manager Fernández presentará un bonito conjunto, y pudiéramos apostar todas las joyas de la familia frente a una transferencia de los tranvías, a que el team gustará al público.

La batería Fernández-Fernández aparecerá una vez en el game, y los que afirman que Rodolfo Fernández no puede terminar un juego se verán sorprendidos cuando observen la consistencia del muchacho durante todo el desafío.

FERNANDEZ LO GARANTIZA

El catcher José M. Fernández, hermano de Rodolfo, garantiza que éste ha de pitchear un buen game, y dice que el cambio de temperatura que hemos experimentado en estos días le beneficiará grandemente. Rodolfo parece ser de esos pitchers que actúan con mayor eficiencia mientras hace más frío, y el aire reinante en estos días por la Habana le ayudará a presentar una velocidad envidiable en el ground del Vedado Tennis Club.

«He oído decir que Rodolfo no tiene consistencia para pitchear los nueve innings»— dijo ayer Fernández, pero el domingo demostraré lo contrario. Yo he trabajado con mi hermano en muchos games, y puedo garantizarles que es un eficiente lanzador. Hasta ahora ha tenido mala suerte en la Habana, pero, mañana haré lo posible para que pruebe a todos su calidad.

Rodolfo Fernández irá al box frente a Jesús Miralles, que, según Joseito Rodríguez, será el indicado para trabajar por el team de los Havana Stars. Esto brindará a los fanáticos del base ball profesional la oportunidad de presenciar un precioso duelo entre dos grandes baterías. La de Fernández y Fernández, por los Cuban Stars y la de Miralles y Couto por el team de Joseito.

UNA EXCELENTE INFIELD

La novena de los Cuban Stars presentará también un magnífico infield y tendrá un trío de outfielders que gustará al público. Cando López será la estrella del conjunto, trabajando a su izquierda el veloz Salazar, que es mejor de lo que muchos suponen, y a su erecha el veterano Isidro Fabré, que se ha convertido definitivamente en n oportunísimo slugger.

Solís, que ha mejorado mucho estará en la inicial y es posible que Díaz se encargue de la primera.

Fernández ha prometido un team bueno, que será favorito para ganar en boca de los apostadores.

LOS HAVANA STARS

Por su parte, Joseito Rodríguez habla con entusiasmo de la novena que tiene en sus manos, y dice que reforzada con Eduardo Gutiérrez y otros dos hombres más no tendrá motivos para temerle al team de Fernández. Joseito dice que mañana trabajará la batería «Miralles-Couto»», que tiene un magnífico chance de figurar algún día en el Big-Show.

El juego comenzará a las tres de la tarde, y la entrada costará sólo 30 centavos.

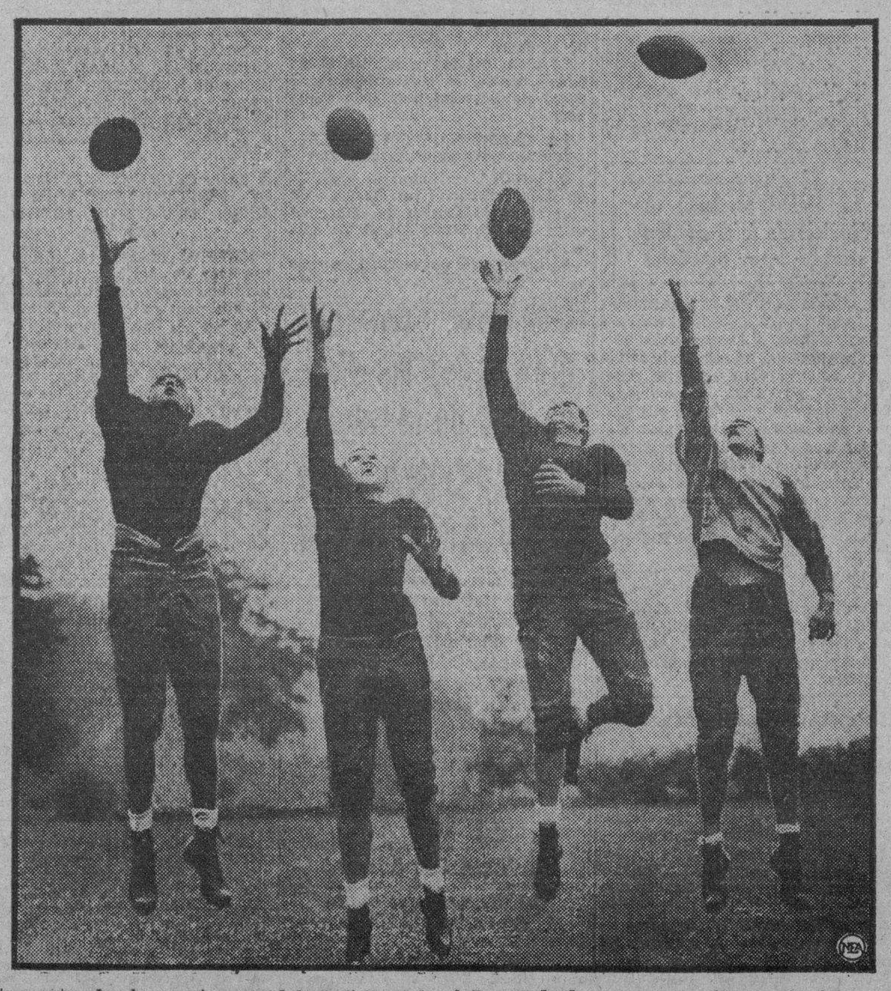

Estos cuatro hombres pertenecen al back field de la Universidad de Pennsylvania que fracasó el sábado último frente a Yale para perder con score de 14 por mucho y seguido.

6. Los muchachos aparecen aquí ensayando la captura de pases, pero, aparentemente, todavía no están bien adiestrados, por que en el game con Yale funblearon

M.E.C.D. 2016

Se efectuará esta tarde el programa homenaje a Kiko Magriñat

HAVANA STARS vs. CUBAN STARS MAÑANA EN EL VEDADO TENNIS CLUB

SE INICIARA MUY TEMPRANO LA FIESTA HIPICA, HOY, EN EL HERMOSO ORIENTAL PARK

A las tres menos cuarto saldrá a la pista el Capitán Araña para conducir a los ejemplares

Con pista fangosa se correrá de nuevo en Oriental Park esta tarde. Pero ya los muchachos están acostumbrados a ese tipo de pista y conocen admirablemente como corren los ejemplares en el track húmedo.

La mejor carrera del día será la última. Es un «sprint» a circo y medio furlongs en que Fannie Lou luce con las mejores posibilidades de victoria a juzgar por sus últimas demostraciones, todas muy buenas. Hoy no debe tener contrarios en las primeras etapas la hija de Harpenden aunque deberá reservar energías para las últimas etapas, pues con seguridad Exception debe hacer un brillante papel en los tramos finales de esta justa. Wandering Gold quizás haga algo también. Corredor de pista seca, se nos reveló en condiciones de hacer buen papel en la pista la última vez que salió a competir, pero dudamos mucho que pueda ganar esta tarde. Regusted y Trimalta están fuera de forma.

La quinta carrera será otra justa lucidísima. Por su velocidad inicial Peter Braceup y Pantagruel deben regatear en las primeras etapas, pero el hijo de Peter Pan no está dando demostraciones de seguridad y por ello es difícil que llegue a la meta con aire. Pantagruel tiene mejor chance a nuestro juicio y como es animal valiente puede que luche con su rival y después de vencerlo resista el ataque de cualquier otro que venga a finalizar con fuerza.

La cuarta carrera parece muy abierta. Hay buenos fangueros en esa competencia. Magnitude, Keewatin, Pernoel, Danger Zone y Fair Brand, si este entra en la carrera, han de disputar la victoria con ímpetus y bríos. La suerte puede que decida, si bien mucho dependerá de los jockeys que guíen a esos ejemplares.

Todo el programa está bien combinado y hay que recordar que la primera justa comenzará a las tres menos cuarto.

FOOTBALL today

Sábado, octubre 20.

ESTE

Buffalo vs. Alfred at Alfred, 12-12.
Rochester vs. Amherst at Amherst, Boston U. vs. Bates at Lewiston.
Williams vs. Bowdoin at Brunswick, 6-13.
Baltimore vs. Catholic U. at Washington.
Northearstern vs. Colby at Waterville, 6-12.
Navy vs. Columbia at New York, 7-14.
Virginia vs. Dartmouth at Hanover.
Hampden-Sydney vs. Delaware at Newark, Del.
William-Mary vs. Georgetown at Washington, 12-6.
Susquehanna vs. Hamilton at Clinton.
Holy Cross vs. Harvard at Cambridge, 10-7.
St. Lawrence vs. Hobart at Geneva, 32-0.
Washington Colls vs. Johns Hop. at Baltimore, 0-21.
Mich. State vs. Manhattan at New York.
Rhode Island vs. Mass. State at Amherst, 12-14.
La Fayette vs. NYU. at New York, 12-13.
Juanita vs. Pa. Mil. Coll. at Chester.
Minnesota vs. Pitt. at Pittsburgh, 7-3.
Washington Lee vs. Princeton at Princeton, 0-6.
Bucknell vs. St. Thomas at Scranton.
Ohio Wesleyan vs. Syracuse at Syracuse, 0-40.
Conn. State vs. Tufs at Medford, 0-42.
Sewannee vs. Army at West Point.
Frank. Marshall vs. Ursinus at Collegeville, 0-6.
Detroit vs. Villanova at Philadelphia.
Brown vs. Yale at New Haven.

MEDIO OESTE

Monmouth vs. Bradley at Peoria, 6-13.
John Carroll vs. Case at Cleveland, 0-20.
Indiana vs. Chicago at Chicago, 7-7.
Ashland vs. Cincinnati at Cincinnati.
Coe vs. Cornell Coll. at Mr. Vernon, 18-0.
Rice vs. Crighton at Omaha, 13-14.
Adrian vs. Creighton at Omaha, 0-14.
Utah vs. Denver at Denver, 0-13.
Muskingum vs. Heidelberg at Tiffin, 15-6.
Iowa vs. Iowa State at Ames, 27-7.
Kansas vs. Kansas State at Manhattan, 0-6.
Carleton vs. Lawrence at Appleton, 7-13.
Centre vs. Marquette at Milwaukee.
Ohio U. vs. Miami at Oxford, 6-0.
Georgia Tech vs. Michigan at Ann Arbor.
St. Louis vs. Missouri at Columbia, 13-7.
West. Reserve vs. Mount Union at Alliance, 19-06.
So. Dak. State vs. No. Dak. at Grand Forks, 18-2.
Carnegie Tech vs. Notre Dame at South Bend, 7-0.
Colgate vs. Ohio State at Columbus.
Nebraska vs. Oklahoma at Norman.
Wisconsin vs. Purdue at LaFayette, 0-14.
St. Mary-s vs. Fordham at New York.
Rose Poly vs. Wabash at Crawfordsville, 7-20.
Denison vs. Witternberg at Springfield, 0-6.

LEJANO OESTE

U. C. L. A. vs. California at Berkely, 0-0.
San Jose vs. Calif. Agr. at Davis, 20-00.
Pacif. U. vs. Columbia (Port.) at Portland, 7-6.
Oregon vs. Idaho at Moscow, 19-0.
Montana Mines vs. Montana at Missoula.
Calif. Ramblers vs. Nevada at Reno.
Stanford vs. San Francisco at San Francisco, 20-13.
Ore. State vs. So. California at Los Angeles, 0-0.
Utah State vs. Wyoming at Lamarie, 27-0.

SUR

Tennessee vs. Alabama at Birmingham, 6-12.
Davidson vs. Duke at Durham, 7-19.
No. Carolina State vs. Florida at Tampa.
Arkansas vs. Louisiana at Sreveport, 0-20.
Furman vs. Mercer at Macon.
Howard vs. Mississippi at Oxford.
Kentucky vs. No. Carolina at Chapel Hill.
Okla. A. and M. vs. So. Methodist at Dallas, 7-7.
Centenary vs. Texas at Austin, 0-0.
Georgia vs. Tulane at New Orleans, 26-13.
Ala. Poly vs. Vanderbilt at Nashville.

Amateur Aces

...tas unionistas.
...petición fortunista.
...la selección de baseball.

(Por DAN)

...juzgar por los comentarios ...colega, el jueves se regis...una sesión «de un solo la...» en las oficinas de la Unión ...ético de Amateurs, encargán...el secretario del organismo ...llevar la voz cantante en to...los asuntos que se elevaron ...consideración del Comité ...utivo... Uno de estos asun...fué la posible celebración de ...serie de base ball entre la ...acción Olímpica y un team de ...Liga Social... El Secretario ...unionista dijo que «la Unión no ...ha conceder permiso para esa ...te por no convenirle a sus in...ses»... Ayer nos hemos en...trado con un miembro de la ...Social y nos dijo: «Hace ...la Unión en no conceder ...miso a sus atletas para enfren...se con los nuestros, por que, ...ciertamente nosotros hemos to...do también esa resolución con ...de la Liga Social»... De to...lo cual se deduce que ambas ...dades le temen al contagio... ...Club Fortuna ha pedido a la ...ión que cultive también el ...ket ball femenino, sospechan...quizás, que ello convendrá ...cho al máximo organismo; sin ...bargo, parece que los clubs ...unionistas no quieren proporcio...ar ese dolor de cabeza por ...ora... De aprobarse el basket ...menino en la Unión, Eduardo ...as inscribirá su equipo con ...nombre del Atlético, y de este ...do el campeonato nacional ...dará perfectamente en sue...os!... Parece que ha sufrido ...a interrupción el reingreso ...los Tigres en el máximo or...nismo, y es lástima, por que ...emos de dos o tres clubs que ...proponían aprovechar la opor...idad para pedir al Comité Eje...utivo que los «cortase por la ...ma tijera»...

...os amigos de Viego han sa...o en defensa del modesto men...o lo cual nos parece natural... ...in ellos, los «fuegos artifi...ios» dedicados por la prensa ...manager del Hershey, han sido ...oportunos e injustificados... ...parecen dispuestos a demostrar ...los críticos no tienen razón ...sus quejas... Todo esto nos ...ece bien, pero, ¿por qué ra...se colocaba un pitcher en el ...ulerfield y a un catcher en el ...ot?... Si había players enfer...os o imposibilitados de compe...r por qué no se pidieron sus...itos a los solones del base...ll?... Por todos los corrillos ...afirma que Gilberto Torres ...rá contrato profesional en ...invierno, así como que Fortes ...Pizazo pasarán a la Liga So...l... Y todavía la Comisión de ...ball no ha hecho nada pa...poner en claro este asunto... ...creen ustedes que sería con...iente hablar de cerca a esos ...muchachos a fin de que definan ...actitud?... ¡Sería curioso que ...abandonasen inesperadamente el ...n Olímpico, después de va...s semanas de práctica en el ...Mundial.... Muchos que creen ...ar en el «inside» de todas las ...as aseguran que Ramón Az...ente, notabilísimo runningbacker, pasará este año a las filas ...profesionales, firmando con...to como coach... El team de ...ball del Deportivo Medi...ta asegura que dará una sorpre...a en la eliminatoria olímpica ...sport, venciendo fácilmente ...team de la Sociedad de Maria...o pero todos los que escuchan ...aserto, contestan rápidamen...: «¡Nuts!»... (¡Habrá necesi...de traducir el juicio?)

...unque la Unión Atlética de ...ateurs está realizando todos ...esfuerzos necesarios para lo...que su temporada de basket ...este año sea sólo para sus ...os afiliados, el desarrollo de ...acontecimientos parece que ...rará a última hora a caer otra ...en el campeonato libre... ...Atlético de Cuba, que era uno ...los teams con que se contaba, ...que pasar ahora por distin...os trámites antes de ingresar ...nitivamente en la familia ...ionista, y nadie sabe si se que...rá a la mitad!... Mario Lo...s, presidente de la Federación, ...aseguró ayer que pondrá su ...or empeño a fin de conseguir ...el club Hispano reciba los ...trofeos que ganó en el últi...campeonato de juniors... ...paso el mejor paso de avan...que puede dar la Unión para ...arse a los populares Ti...s!... El miércoles próximo ...junta de basket en la ...ión, y entonces se sabrá defi...ivamente si la season es libre ...oficial... Se encuentra en la ...ana a fin de sufrir una ope...ión en la rodilla Luis Porro, ...tre basketbolista del club At...ico de Camagüey. Y si el mu...cho sale bien parado de la ...a, creemos que Rodríguez ...ríguez no haría mal en echarle ...vistazo en sus prácticas.... ...ldría resultar un elemento ...ra... ¿Se acuerdan del «Maese» ...llaste?... Seguro que sí!... ...llaste fué uno de los mejores ...ckers que se vieron en las fi...s amateurs por 1926 y 27, y ...o a enorme altura cuando vis...el prestigioso uniforme del ...ana... Bien, Pepé va cami...del suicidio, y nos anuncia ...el próximo día 20 sus bodas ...la señorita Pilar Taboada en ...Parroquia de Jesús del Mon...Esto deja a Felipe, su her...menor, como niño lindo ...la familia!... Cheo Santana ha ...toda su vida un excelente ...tbolista, pero ahora le ha ...por el boxeo y se empeña ...firmarle a todo el mundo que ...será un puesto como light ...ght en el team que irá a las ...piadas... (¿Habrá locos en ...mundo?)... En la Arena ...tal se presentaron hace días ...serie de atletas que asegu...ser artistas del Pancracio, ...embargo todos los espectado...salieron convencidos de que ...ellos estaba bueno para un ...curso de Pala»... Si alguno ...ustedes se encuentra por la ...un señor que insiste en ...ar que «Cuba hará esto, ...otro y lo de más allá en los ...ntos de lucha de las Olimpia...s, no le hagan caso... Se tra...de Manolo Gorriarán, que pa...a estar perdiendo sus facultades mentales... Observando el ...ro de records que se vienen ...pliendo o mejorando» en las ...ticas de atletismo de «La ...ipical», muchos son a creer ...alguien se ha escapado de ...ura... Los días pasan, ...todavía todo el mundo se pre...a con curiosidad, ¿por qué ...ra ya no está Miranda al fren...de la natación en la Asocia...n de Jóvenes Cristianos?.... ...vez que usted pregunta por ...rico en Egido 12, le dicen que ...está de vacaciones», y sus leales ...ntestan que «estas vacaciones ...n definitivas»... Si Miranda ...ha fuera de la entidad Cris...no le faltarán más de cuatro ...comentarios: «Así paga el Dia...a quien bien le sirve!». ...puede que tengan razón!

...PPER MARTIN HA DE OPERARSE DEL BRAZO

...ARILLO, Tex., octubre 19. (AP). ...Martin, tercera base de los ...tes de San Luis, acaba de lle...aquí en una cacería, anunciando ...lo que pronto se hará una ope...ión en el brazo que le manten...drá inactivo por semanas.

SE INICIARA MUY TEMPRANO LA FIESTA HIPICA, HOY, EN EL HERMOSO ORIENTAL PARK

En la Liga Social se premia la disciplina, el amor propio y el respeto que demuestran sus atletas. En cada competencia auspiciada por la Liga, su entusiasta y caballeroso Vocal, señor Riviato Villamil, ofrecerá el premio que lleva su nombre, y que el Organismo ha adoptado oficialmente. Hermoso ejemplo, que debía ser imitado.

SPORTS DIARIO DE LA MARINA SPORTS

AÑO CII — LA HABANA, SABADO, 20 DE OCTUBRE DE 1934 — PAGINA TRECE

AUNQUE PAREZCA MENTIRA... Por BOB

EDDIE TAPLIN, que sigue conduciendo ganadores a la meta en las justas de caballos, a pesar de tener 40 años, se ha caído más de 38 veces partiéndose infinidad de huesos. Recientemente se cayó de la silla y se partió la pierna en cinco partes distintas... Y todavía está montando y ganando!

El formidable atleta alemán Ruddy Stronberg se enfrentará esta noche con el gran luchador norteamericano Mohoney

Esta noche se ofrece un segundo programa de lucha libre con el concurso de los mejores luchadores. Mr. Downing le ofrece una buena oportunidad a todos los luchadores de la Habana

Las luchas estilo «Pancracio» vuelven de nuevo a serios ofrecidas en la noche de hoy sábado.

Un buen programa ha sido combinado por Mr. Jimmy Downing para esta segunda noche de «Pancracio». Ruddy Strongberg, el apolo alemán, que tanta atención llamó a la afición por sus extraordinarias condiciones físicas, ocupará el turno principal del programa, teniendo de adversario al americano Mohoney, que en su primera presentación se ha ganado las simpatías de nuestros fanáticos.

El estilo de que hicieron gala estos mastodontes en su presentación en la Habana, nos hace esperar de que esta lucha ha de ser sensacional y emotiva durante el reglamentario tiempo que ha de durar.

GRANDOVITCH FRENTE A GIRALDI

El polaco Grandovitch, que fué otro de los héroes de la primera jornada ocupará el turno semi-final del programa, teniendo de adversario al argentino Giraldi, quien en su primera aparición frente a Williams nos hizo pasar algunos sustos, ya que estando sentados en la primera fila del ring side, en muchos ocasiones nos hizo abandonarlo precipitadamente.

WILLIAMS VS. FRIEDMAN

El americanito que tan movida lucha ofreció frente a Giraldi, ocupará el segundo turno de la noche, enfrentándose al hebreo Friedman, que tanto trabajo le hizo pasar al dinámico Mohoney.

Los estilos similares que tienen estos dos muchachos, harán de este combate una interesantísima y emocionante demostración de sus cualidades.

STOLL VS. WARNER

Dick Stoll, el americano que frente a Stronberg diera pruebas de conocer las interioridades de este deporte, tócale el primer turno de la noche frente a Glen Warner, el fuerte adversario que frente al polaco Grandovitch se ganara en distintas ocasiones el aplauso de la multitud.

PRECIOS BAJOS

Seguirán rigiendo para esta segunda noche de «Pancracio» los mismos precios que rigieron en la noche del jueves, ya que Mr. Downing desea que pueda asistir la mayor cantidad de fanáticos posible.

La entrada a grada solamente ha de importar la cantidad de cincuenta centavos, y la preferencia y ring side, ochenta centavos y un peso.

UNA BUENA OPORTUNIDAD

Mr. Jimmy Downing, el promotor de las luchas estilo «Pancracio», que se nos vienen ofreciendo en el ring de la Arena Cristal, nos ha pedido que hagamos una invitación especial, a todos los atletas que pesen más de 175 libras que deseen tomar parte en los programas que nos ha de seguir presentando semanalmente en esta capital.

Digna del mayor elogio es la oportunidad que Mr. Downing le ofrece a nuestros atletas y no dudamos que haya de salir alguno que en poco tiempo llegue a triunfar en este sensacional deporte.

JESUS GARCIA HA ACEPTADO EL RETO DE CARLOS SETIEN

Pero quiere que la bolsa sea toda para el ganador y además apuesta cincuenta pesos.

Contestando a un reto que publicamos en estas columnas, se nos envía la siguiente carta:

«Sr. Peter Fernández.
Redactor Deportivo.
DIARIO DE LA MARINA.
Prado 103.
Ciudad.

Muy señor mío:

Enterado por medio de su sesión deportiva, de la que soy asiduo lector, del reto que me lanza el peleador de mi categoría Carlos Setién, conocido por los fanáticos por «Chino del Mercado» me es grato dar respuesta por medio de esas mismas páginas al reto lanzado, al mismo tiempo que impongo mis condiciones...

Dispuesto estoy a enfrentarme con Setien, siempre y cuando el ganador del match se lleve todo el dinero, ya que no estoy satisfecho con la revocación de la decisión efectuada por la Comisión Nacional de Boxeo que declaró mi anterior encuentro TABLA... Es más aún, propongo al Chino que además de la apuesta que él dice están dispuestos a realizar sus amigos de 100,000 pesos, mi manager y protector persona pudiente y que me ruega oculte su nombre, apuesta la cantidad de 50.00 pesos, que mi triunfo esta vez será por knock out»...

Esperando que Juan Oliva, el batallador match-maker, que tantas oportunidades ofrece a los pinos nuevos, haga lo posible por presentar este encuentro lo más pronto posible, y sin más que decirle, me es grato reiterarme a Ud. con el mayor respeto y consideración.

Affomo., y s. s. s.

Jesús García,
«Machito»
Campeón paper del barrio del Pilar.

De un momento a otro, la «Asociación Deportiva Cubana», («A. D. C.») pedirá su ingreso en la Liga Social. Se trata de una sociedad que fundan entusiastas socios de la que llevó tan gloriosas iniciales, de grata recordación para el fanático. La «Asociación Deportiva Cubana» practicará todos los deportes, y ya prepara un magnífico team de Basket Ball Junior, para tomar parte en la contienda que prepara la Social. Se rumora también que será fuerte contendiente su team de Base Ball.

Enseguida se instalará el «A. D. C.» en la hermosa casa de la calle del Prado, que ha sido escogida. Esta sociedad, que se calcula comience con más de 200 socios en sus Registros, hará intensa vida social y deportiva.

ART LASKY PELEARA CON LEVINSKY EN CHICAGO

LOS ANGELES, octubre 19. (AP). Morris Lasky, hermano y manager del pugilista Art Lasky, que perdió una apretada decisión con Steve Hamas en Néw York recientemente, ha telegrafiado hoy a Nate Lewis, de Chicago, aceptándole las proposiciones que le ha hecho para un bout con King Levinsky el 23 de noviembre. Morris dijo que ignoraba si Levinsky había firmado ya.

RETORNARA EL FIVE DE RAMON AZCARATE AL CLUB FERROVIARIO, DESPUES DE LAS CONFERENCIAS LLEVADAS A FELIZ TERMINO

Es casi seguro que el lunes reanuden sus prácticas en el floor del club en el Luyanó.

Esos que no creen en la historia del «retorno del hijo pródigo» tendrán un hermoso chance de ser testigos de una exacta reproducción de la misma el próximo lunes por la tarde, si acuden desde temprano al feudo de los Pulgarcitos del Ferroviario, en el Luyanó.

Según la noticia que nos brindaron en la tarde de ayer, llegada a nosotros por conducto que nos merece buen crédito, el lunes retornarán al simpático club del Luyanó todos los atletas del squad de basket ball que abandonaron la sociedad hace semanas, estando a punto de instalarse en la Asociación Cristiana de Jóvenes, que pareció momentáneamente interesada en el team.

DOS PRODUCTIVAS CONFERENCIAS.

En esta semana se han efectuado dos productivas conferencias que parecen haber determinado el futuro de los «ahijados» de Azcárate en ese sentido. Primero se reunieron los directivos de la sociedad con el Presidente Mr. Webster, mitin en el que éste hizo ver la necesidad en que estaba el club de llamar otra vez a sus antiguos muchachos —retirados de la entidad sólo por un enojoso incidente—y después se vieron en una comida íntima un directivo y el coach Azcárate, donde quedó prácticamente «delineado» el retorno.

Anoche, o posiblemente hoy, se verán el coach Azcárate, dos miembros de la directiva y Pappy Montes de Oea, y después de «jugoso cambio de impresiones» se acordará la vuelta de los muchachos al home de Luyanó.

SERAN BIEN RECIBIDOS.

El team será todo muy bien recibido en el Ferroviario. En la entidad parece que se les ha extrañado grandemente, y por otra parte, los chicos no podrán hallarse sin su floor del Luyanó.

Todas las dificultades serán resueltas fácilmente, y puede decirse que el mismo lunes por la tarde se iniciarán las prácticas oficiales del team que en su viaje por distintas entidades ha probado una vez más el sabio refrán de Martí: «Nuestro vino será agrio, pero es nuestro vino».

PIENSAN CONSTRUIR UN FLOOR.

Tan contento están los Pulgarcitos con el posible retorno de sus players que les han anunciado la construcción de un nuevo floor. Mr. Webster dijo el otro día que «el club podía iniciar enseguida la construcción si ello fuese necesario», y los muchachos parecen dispuestos a tomarle la palabra, dado que el actual court no está ya en muy buenas condiciones. Ultimamente han tenido que hacerle distintas reparaciones, que no parecen haber quedado bien.

¿VUELVEN A LA UNION?

Al contar otra vez con sus dos poderosos conjuntos del año pasado, algunos ferrocarrileros han pensado en la posibilidad de retornar a la Unión Atlética de Amateurs, a fin de participar en la contienda oficial de la Federación que se anuncia para Diciembre, pero, este es un asunto que todavía no ha podido arreglarse con facilidad.

Unos miembros del Ferroviario estiman que el club debe volver a la Unión, que es el organismo ideal de los atletas, pese a todos sus defectos, y otros creen que la sociedad debe mantenerse a la espectativa, en espera de que las anunciadas elecciones de Diciembre cambien la decoración del actual Comité Ejecutivo.

Si el Ferroviario ingresa pronto en la Unión, entonces la Federación se verá con un club más de prestigio y podrá asegurar el éxito de su campeonato junior. En caso contrario, creemos que el team podrá dar verdadero colorido a cualquier justa en que participe.

De esta tarde a mañana se sabrá definitivamente si el retorno de los Pulgarcitos es cosa segura. En la reunión que han de celebrar Azcárate, Montes de Oca y miembros de la directiva se decidirá la cuestión.

SE EFECTUARA HOY EL HOMENAJE A MAGRIÑAT EN EL STAD. TROPICAL

Hoy por la tarde, en el Stadium de «La Tropical», se ofrecerá un gran programa de base ball que se dedica a rendir un justo homenaje a Quico Magriñat, el popular umpire, que lleva muchos años de labor honrada en el base ball.

El orden de desafíos acordados para este cartel es como sigue:

1.—Víbora Tenuis vs. Cultural
2.—Whiz vs. Havana Stars.

En el primer turno lucharán dos equipos de calidad en la Liga Social y más tarde los players del Whiz, campeones de verano, conquistadores de uno de los más reñidos campeonato del joven circuito, salen a una nueva prueba frente a los Havana Stars de Joe Rodríguez.

Para esta fiesta se cobran precios populares y como el programa es atractivo en extremo y Quico cuenta con muchísimas simpatías, está de más que agreguemos que el lleno será seguro.

CONGUITO II CON BERMUDEZ EN UNA PELEA EN MIRAMAR

Ya tiene Urquía terminado el gran programa que ofrece mañana en el Miramar Garden

Mañana por la noche será escenario Miramar Garden, de la sensacional revancha entre Celedonio Vázquez, el valiente y agresivo peso ligero de Belén, y Joe Legón, Kid Tres Copas, ídolo camagueyano que se encuentra invicto desde que debutó en esta ciudad. Esta pelea ha llamado poderosamente la atención de los aficionados, toda vez que Legón derrotó anteriormente a Vázquez, actuando este sin preparación de ninguna clase, pero para esta pelea, Vázquez lleva dos semanas de rudo entrenamiento y todo hace presumir que el camagueyano sufrirá la derrota de su carrera...

GRAN PROGRAMA Y BARATO

La magnitud del programa que se ofrecerá mañana a los aficionados, no guarda comparación con sus precios: 20 centavos la grada y 50 centavos el Ring. Kid Sabatés el agresivo y científico peleador del Vedado, que tan buenas peleas ofreciera frente ya su eterno rival Kid Esmi-final, contra Frank Cabrera, el invicto peleador de Cayo Hueso, que espera conquistar su décima victoria consecutiva.

Joe Pedroso, el nuevo prospecto camagueyano, considerado por muchos como el mejor featherweight de la actualidad, se enfrentará en la tercera pelea contra Kid Vivo, el formidable peleador de Ciego de Avila, que tan mal rato hizo que pasara Arce.

Conguito II, la nueva adquisición de Molina, el prospecto que llegará hasta el Campeonato de Cuba, reaparecerá en la segunda pelea de la noche, frente a R. Bermédez.

Tonny Cruz, el ídolo Spirituano, que tan buena impresión causó la noche de su debut, también reaparecerá en la pelea inicial, enfrentándose contra Baby Fernández, un español que las pega como «patadas de mula»...

ENTREGARA LA UNION ATLETICA TODAS LAS MEDALLAS DE NATACION

Se cita por este medio a todos los atletas que ganaron medallas en las últimas competencias Seniors de Natación—efectuadas en la piscina de Columbus Yacht Club para que concurran a las oficinas de la Unión Atlética de Amateurs de Cuba, en las horas comprendidas entre 9 y 12 a. m y 3 y 5 p. m. de cualquier día laborable.

Tengo el gusto de informar a los ganadores de las competencias que dichos medallas están grabándose y se entregarán la próxima semana.

Los atletas que deben concurrir a recoger sus medallas Seniors son los que a continuación se detallan:

M. Chapman, L. Alberú, E. Mola, O. M. Conill, M. A. Varona, L. Alcibar, L Valle, O. Luque, J. Castillo, F. Flores, J. Valle, A. Flores, L. Berrayarza, R. R. Gavilán, F. Espino, R. Tejada, L. Hernández, A. Goudle, A. Gallarreta, A. Raurell, F. Escobar, E. Reyneri, E. Azcárate, F. Fránquiz.

La Habana, Octubre 19 de 1934—**Víctor Echevarría,** Presidente de la Federación Nacional de Aamateurs de Natación y Diving.

LA LIGA SOCIAL TOCA UN TEMA DISCUTIDO POR LA UNION ATLETICA

Asegura que el joven circuito no tenía interés en jugar con la Selección.

En la última sesión del Comité Ejecutivo de la Unión Atlética se discutió una interesante proposición del Comisionado de baseball doctor Areny, donde se interesaba un permiso para enfrentar a la Selección Olímpica con teams salidos de la Liga Social. La Unión dejó el asunto sobre la mesa, después de discutirlo ampliamente y ahora nos encontramos que la Liga Social quiere intervenir también en el mismo, haciendo las siguiente aclaraciones:

Sr Pedro Galiana, Cronista Deportivo del DIARIO DE LA MARINA. Ciudad.

Distinguido amigo: Como Secretario de la Liga Social de Amateurs de Cuba, agradecería la publicación de las líneas que siguen, que deben ser leídas por suponer que se interpretará torcidamente el origen de un asunto que se debatió calurosamente en la tarde del jueves 18 próximo pasado, en el local y en el seno del organismo denominado «UAAC».

Antes que nada, nos interesa aclarar que el organismo se felicita de que sin haber solicitado nada, el asunto en cuestión se debatiese y diera como resultado el que la afición deportiva—aquella no enterada o que no se quiere dar por enterada—haya tenido conocimiento, por boca de señores Cronistas deportivos, de lo que en realidad es actualmente la «UAAC».

Por lo demás, los señores Menocal, Larcada, Galiana (éste, por conducto de su enviado) y otros señores Cronistas deportivos, saben que, cuando se nos habló sobre el particular, todos y cada uno de los miembros del Ejecutivo de la Liga, contestamos, poco más o menos: «Que no estábamos dispuestos — velando por el decoro de nuestros atletas y por el de nosotros—a autorizar la celebración de serie alguna de exhibición entre el conjunto unionista que triunfó en la mascarada eliminatoria y una selección social. Que accederíamos a ello, si se pactaba que el ganador defendiese los colores cubanos en El Salvador; pero que en manera alguna permitiríamos que una selección de atletas inscriptos en este organismo, sirviese de entrenamiento a los que juzgamos inferiores en calibre a ellos»

El organismo agotó todos los recursos legales para inscribir sus selecciones. Nosotros nos felicitamos de que, con motivo de su proyecto lógico—desde luego—el doctor Arenys, inadvertidamente, haya conseguido que al suscitarse el debate del jueves en la «UAAC», ésta haya explicado a la afición deportiva de Cuba por qué nuestros atletas no van a El Salvador.

Con gracias anticipadas, quedo de usted atto amigo y s. s., **Gerardo Coynla Giralt.**

Llegará pronto a Buenos Aires, el pugilista Carnera

Su manager le precedió, llegando ayer a la ciudad del Plata, donde anima el boxeo.

BUENOS AIRES, Argentina, octubre 19. (AP).—Buscando los lindos pesos argentinos que está acaparando Tommy Loughran, después de haber decaído notablemente como pugilista de cartel en los Estados Unidos, Louis Soresi, manager del ex campeón mundial de los pesos completos, Primo Carnera, ha llegado aquí esta noche, anunciando que el Primo arribará en noviembre 2 para «enfrentarse con todos los contrarios que le salgan al paso».»

Mientras tanto, Loughran se prepara para medir sus fuerzas con su segundo rival de Argentina, Manuel Godoy, de Chile. En sd primera aparición aquí, Loughran fué vencido por José Caratoli, una promesa argentina.

Mickey Walker, ex campeón de los medianos, se espera que venga a esta ciudad dentro de poco tiempo, adelantándose algunas semanas a Paulino Uzcudun, que visitará Buenos Aires dentro de poco.

El boxeo está en plena actividad en Argentina, encontrándose en la ciudad numerosos peleadores griegos, polacos y españoles.

CURACION RADICAL Y RÁPIDA
SANTAL MIDY
de los Flujos Recientes ó Persistentes
Exigir la Firma: L. Midy
PARIS. 8, rue Vivienne, 8
y en todas las Farmacias

En los Estados Unidos están criticando a Terry por no haber concurrido a los Juegos de la serie mundial.

ESTA CITADA PARA EL MARTES LA COMISION SOCIAL DE BASKET

En la reunión tratarán todo lo relacionado con la próxima season de basket de los juniors

Para el martes 23 está citada en el local de la Secretaría de la Liga Social, su Comisión de Basket Ball. El Presidente, doctor Antonio Martínez Pérez Abreu, ilustre y entusiasta mentor que fuera de aquellos populares muchachos «Antiguos Alumnos Maristas», ha dispuesto dicha Junta para dar los primeros toques preparativos al segundo Campeonato Junior de Basket Ball, del Organismo.

La Comisión de Basket Ball de la Liga la integran los doctores Martínez y Armando del Calvo, excelente ex-atleta yatista, y los señores Alberto Mora, Oscar A. Cartaya y Gerardo Coyula.

Con toda seguridad la justa próxima de los Sociales será libre, y las sociedades no ligadas tienen un hermoso chance de competir auspiciadas por un Organismo serio, y tras la posesión del más hermoso de los trofeos que en Cuba se han discutido en el sport de la canasta: nos referimos al que lleva el nombre del popular Alcalde de la Habana.

Parece confirmarse el «tip» de que la contienda se desarrollará en el flamante floor del «Deportivo Asturias».

Como se apreciará, la Liga Social, en la que todos, absolutamente todos sus miembros—hasta el Secretario—trabajan desinteresadamente, labora por y para el deporte; entregando inmediata y religiosamente los premios que ofrece, no obstante no esquilmar a sus sociedades ligadas.

Lo que prueba que cuando hay voluntad y amor al deporte, todo se logra.

Al César lo que es del César...

TOPICOS FUTBOLISTICOS

Por Peter

—A prepararse, jugadores.
—«El Mundo» dona un trofeo.
—Acuerdos de la Nacional.

Los señores de la Asociación de Fútbol de la República de Cuba van a comenzar sus labores para la preparación del equipo nacional que nos habrá de representar en los III Juegos Deportivos Centro-Americanos, si es que por fin Cuba asistirá, pues con la suspensión de los mismos para el mes de marzo, aún no hay nada seguro.

El próximo viernes, día 23, se reunirán en el local de nuestro máximo organismo balompédico, los miembros de esa institución conjuntamente con los de la Federación de Fútbol de la Habana, Presidentes de Clubs, el Delegado de la Federación de Oriente, Manolín Fernández Campa y el señor Arenas, entrenador del equipo para cambiar impresiones. Ojalá que en esa reunión no haya obstáculos ninguno como aconteció la vez pasada cuando se trató de enviar a México nuestra representación balompédica.

Y decimos esto porque parece que la cosa va bien encaminada, pues gracias a las gestiones de Faustino La Villa y José María González Barros, del periódico «El Mundo», esta empresa dona un trofeo para que se los discutan en una serie de tres juegos, los equipos que han de representar a la Habana y Santiago de Cuba, en el torneo eliminatorio que se efectuará.

Véanse a continuación los últimos acuerdos adoptados por la Asociación de Fútbol de la República de Cuba, y en los que se trata de todos estos detalles que ponemos en conocimiento de nuestros lectores:

ACUERDOS ADOPTADOS POR LA ASOCIACION DE FOOT BALL DE LA REPUBLICA DE CUBA EN LA SESION CELEBRADA EL DIA 19 DE OCTUBRE DE 1934.

1.—Aprobar el acta de la sesión anterior.

2.—Dar posesión de su cargo de Presidente de esta Asociación al señor Benjamín Fernández, por el período de tiempo de 1934 a 1936.

3.—Darnos por enterados de los acuerdos de la Federación de Foot Ball de la Habana, de sus sesiones del 18 y 25 de Septiembre pasado; 2, 9 y 16 del actual.

4.—Se aceptan los informes suministrados por el señor Terino de sus gestiones realizadas en Camaguey y Oriente, para la constitución de las respectivas Federaciones.

5.—Vista la solicitud de los Clubs afiliados a la Federación de Fútbol de la Habana, por mediación del señor Delegado de la misma, en la Asamblea General celebrada el 26 de Septiembre pasado, sobre el indulto de la multa impuesta a los jugadores que integraron el Equipo Nacional, en las eliminaciones por el Campeonato Mundial, y dado que dichos Clubs, se habían hecho solidarios de dichas multas, aún cuando ellos no se encuentran en las condiciones económicas necesarias para ello, se acuerda CONDENAR DICHAS MULTAS y notificarlo a las partes interesadas.

6.—Aceptando el ofrecimiento hecho por el periódico El Mundo, según información publicada en la edición del día 18 del actual, de donar una copa de plata, para una serie entre los equipos amateurs de la Habana y Oriente, con el objeto de seleccionar a los jugadores amateurs cubanos que han de integrar el Equipo Nacional, que nos ha de representar en los Terceros Juegos Deportivos Centro Americanos se acuerdan las siguientes bases:

Las Federaciones de la Habana y Oriente organizarán los equipos representativos de dichas Federaciones con los jugadores cubanos amateurs que tengan inscriptos en los Clubs afiliados a dichas Federaciones.

Dichas Selecciones se enfrentarán en la Habana, en los Campos de Juego que oportunamente se designarán, y en las fechas que se acuerden.

Dicha serie constará de tres juegos y el que resulte ganador obtendrá la Copa El Mundo, que pasará a poder de la Federación a que corresponda dicho equipo.

Cada equipo constará de 14 jugadores y usarán las camisetas del Club que cada Federación estime con el Representante de la misma.

7.—Felicitar y dar las más expresivas gracias al Jefe de la Plana de Sports de El Mundo, por el ofrecimiento de la Copa El Mundo, así como por la idea de la celebración de dicha serie.

8.—Citar para el próximo viernes 28 del actual, a la Federación de Fútbol de la Habana, Presidente de Clubs, Delegado de la Federación de Oriente y al señor Arenas, entrenador del Equipo Cubano, para un cambio de impresiones, sobre la serie a celebrar y otros particulares en cuanto a la organización del Equipo Nacional.

RECIBIMOS Y COPIAMOS:

«Habana. 19 de Octubre de 1934.
Sr. Cronista de Sport del periódico DIARIO DE LA MARINA.
Señor:

Por medio de la presente, vengo a molestar su atención con el ruego de la publicación de los siguientes acuerdos de la Federación Comercial de Foot-Ball de la Habana.

De Vd. con la más distinguida consideración.

F. Rodríguez,
Secretario.

ACUERDOS TOMADOS POR EL COMITE DIRECTIVO DE LA FEDERACION COMERCIAL DE FOOTBALL DE LA HABANA

Primero: Dar lectura al Acta anterior la que fué aprobada.

Segundo: Después de leído el informe del Delegado Deportivo en los partidos del día 10 S. F. Gancedo, se acordó amonestar a los señores árbitros, para que en lo sucesivo actúen con más energía, cortando toda clase de incidentes.

Tercero: Aprobar el Acta de los partidos celebrados el día 14.

Cuarto: Dar publicid

EL IMPUESTO DE EXPORTACION AL AZUCAR REPRESENTARIA $9.500,000,00 EN 1.700,000 TON

Bolsa de la Habana

Cotización oficial al cierre de ayer, a las 2 y 30 p. m. en la Bolsa de la Habana

Bonos y Obligaciones	Comp.	Vend.
República de Cuba:		
Speyer, 1904	91	100
Deuda Int., 1905	67	—
Cuatro y media, 1909	84	90
Morgan, 1914	80	100
Morgan, 5½, 1923	76	80
O. Públicas, 5½, 1945	28	28¾
Oblig. oro, 5½, 1935	20	—
Recibos de Depósito de Obligaciones oro	9	—
Azúcar, 5½, 1940	81	100
Rep. Cuba, Morgan (Seriados) 5½% — 1927:		
G. Vence 1 julio 1934	79	98
H. Vence 1 julio 1935	74	90
I. Vence 1 julio 1936	71	90
J. Vence 1 julio 1937	70	90
Ayunt. Hab. 1ra. Hip.	82	106
Ayunt. Hab. 2da. Hip.	84	106
Centro Asturiano	36	50
B. Territorial, Serie B	—	—
Cervecera	27	40
Cervecera (Obl. no hip.)	7	12
Gas	90	110
Hav. Elec. (Consol.)	39	43
Hav. Elec., Debentures, (Oblig. no hipt.)	6¼	8
Jarcia Matanzas	85	—
Edificio La Metropolitana, S. A.	—	—
Mercados de Abasto y Consumo 1a. Hip.	20	50
Nueva Fábrica de Hielo	82	105
Papelera, Serie B	70	—
Teléfono	52	100
Unidos	12	—

ACCIONES	Comp.	Vend.
Banco Territorial	—	—
B. Territorial (Benef.)	—	—
Cervecera	27	—
F. C. Consolidados de Cuba, P	3⅛	4¾
Cuba, R. R.	4½	—
Fibras y Jarcia	10	—
Hav. Elec. Utilities Co., P. 6 por 100	22½	27
Hav. Elec. Utilities Co., P. 5 por 100	7⅝	12
Hav. Elec. Railway Co.,		
Hav. Elec. Railway Co., preferidas	3¾	7
comunes	½	2
Jarcia, P	20	—
Jarcia P. Ex-Dvdo. en Acciones	20	—
Jarcia, C	3	7
Licorera de Cuba	3½	7
Metropolitan Auto	95	—
Naviera, P	6	12
Naviera, C	1¼	—
Nueva Fábrica de Hielo	90	—
Nueva Fábrica de Hielo, beneficiarias	17	24
Perfumería, P	3	—
Perfumería, C	½	—
Pesca, P	20	—
Pesca C	4	—
Teléfono, P	24¾	36
Teléfono, C	9	—
Unidos	3½	4
Unión Oil	1½	5

COTIZACION A TERMINO
Ayer, a las 3.30 p. m.
Vencimiento: Noviembre 15

Bonos y Obligaciones	Comp.	Vend.
República de Cuba:		
Speyer, 5 por 100	92	100
Deuda Interior	68	70⅞
Speyer, 4½ por 100	83	92
Morgan, 5 por 100	84	100
Morgan, 5½ por 100	76	80
O. Públicas, 1945	28	28¾
Oblig. oro	20	40
Recibos de Depósitos de Obligaciones oro	8	10
Azúcar	82	99
Julio 1934, G. Morgan	79	95
Julio 1935, H. Morgan	73	90
Julio 1936, I. Morgan	71	90
Julio 1937, J. Morgan	70	90
Ayuntamiento, 1a.	88	106
Ayuntamiento, 2a.	90	106
Centro Asturiano	37	50
Cervecera Internacional	27	40
Cervecera Internacional, (Oblig. no hipt.)	7	12
Gas y Electricidad	94	103
Hav. Elec. Ry. Co.	39	44¾
Hav. Elec. Ry. Comp., (Oblig. no hipt.)	6½	8
Jarcia de Matanzas	88	—
Nueva Fábrica de Hielo	83	103
P. Cubana, Serie B	70	—
Cuban Telephone Co.	53	90
Unidos	12	—

ACCIONES	Comp.	Vend.
Cervecera Internacional	28	—
F. C. Consol. (Pref.)	3	4
Cuba Railroad, P	4	—
H. E. Utilities, P	22½	26
H. E. Utilities, Pretes	7	12
Hav. Elec. Ry. Co., P.	3¾	7
Jarcia, P	21	—
Jarcia, Ex-Div. en Acciones	21	—
Jarcia, C.	3	7
Licorera de Cuba	4	8
Naviera, P	7	12
Naviera, C	1	—
Nueva Fábrica de Hielo	100	—
Nueva Fábrica de Hielo, beneficiarias	17½	23
Teléfonos	24¾	35
Ferrocarriles Unidos	3½	5
Unión Oil Co.	1½	5

Cotizaciones

NUEVA YORK, octubre 19. (AP) —Cotizaciones del cierre en la Bolsa de New York:
Acciones: 527.612.
Bonos (incluidos del Gobierno de EE. UU., extranjeros y otros, $10.206.200.

COTIZACION DE LA PESETA
La peseta española se cotizó al cierre del mercado, ayer, a razón de 7.25.16 por dólar.

COTIZACION DEL FRANCO
El franco francés se cotizó ayer, al cierre del mercado, a razón de 15.01 por dólar.

COTIZACION DE LA LIBRA
La libra esterlina se cotizó ayer, en el mercado local, a $4.95½.

HABANA CLEARING HOUSE
Las compensaciones de cheques entre los Bancos asociados al Habana Clearing House ascendieron en la liquidación de ayer, a la suma de $1.205.187.39.

TABACO

Anticipábamos ayer la noticia de la nueva subasta que se se propone celebrar la Compañía Arrendataria de Tabacos de España. Las firmas almacenistas y exportadores de rama, recibieron la invitación de la mencionada Compañía, la que acompañaba el pliego de condiciones, en el que se detallan las clases de Remedios, Yara y Vuelta Abajo que ayer dijimos, y la fecha del último embarque, que deberá ser el treinta y uno de diciembre, según apuntamos también en nuestra información.

Este detalle ya dice bien claro que los 70 000 kilogramos de Remedios y Yara, y los 23,000 de Vuelta Abajo q. se propone adquirir la Arrendataria, no los considerará ésta como parte de la compra que le corresponde hacer en el próximo año. Será cantidad que añade a los 58,874 tercios que esta misma semana, cual ayer dijimos, acabaron de embarcale Constantino González y Compañía.

Si la mencionada Compañía tuviera propósito contrario, y éste fuera aceptado por nuestro Gobierno, no exigiría el embarque de la totalidad el día último del presente año.

Aceptado este criterio, carecen de fundamento los comentarios que ayer se hacían en determinados sectores del mercado; en el que siguen los fabricantes de cigarrillos haciendo acopios de las clases que, precisamente, son las que pide, también esta vez, la Arrendataria de Tabacos de España. Si la cantidad que ahora desea adquirir esta Compañía fuera mayor, sin duda que influiría notablemente en el mercado. De todas maneras algo ha de influir en alguna forma.

LAS ENTRADAS DE TERCIOS

De Sancti Spíritus, para José González y Compañía, 162.

De Pinar del Río, para las Regalías de «El Cuño», 80.

De Cabaiguán, para Cuervo y Altuve, S. en C., 142.

De San Luis, para José González y Compañía, 49.

Todas estas entradas fueron por camiones. El vapor «La Fé», que ha de arribar hoy, procedente de puertos de la provincia pinareña, se espera traiga algunas partidas.

EL MERCADO AMERICANO

Las cotizaciones del cierre ayer en la Bolsa del Tabaco de New York, para rama despalillada americana, recibidas por el hilo directo de Mendoza y Compañía, son estas:

Enero	35.00
Marzo	35.40
Mayo	35.60

(Vea más información mercantil en la página 15)

El mercado de crudos volvió a experimentar nueva baja en la pronta entrega y los futuros

No coinciden las distintas fuentes de información en sus reportes. El refinado se mantuvo sin experimentar cambio. Más flojo cerró Londres, donde había crudos disponibles a 0.805

Unos informadores reportaban ayer, sin mencionar la refinería que las adquirió, la compra de mil toneladas de crudos de Cuba, exalmacén, a 2.89. Otros informadores se concretaban a decir que el mercado actuó encalmado; que había disponibles crudos de Cuba en almacén, de p.87 a 2.88, y que una pequeña cantidad de Filipinas, fuera de la cuota del presente año, para arribar en este mismo mes, estaba disponible a 2.63. No mencionaban la venta a 2.94 de que daba cuenta un cablegrama inserto en la primera página de nuestra edición anterior; tampoco, por uno de esos informadores—ya las había reportado anteayer el otro—, las dos compras hechas por la National que apuntábamos en nuestra revista de ayer. Todo esto confirma la dificultad con que se tropieza, de algunas semanas a la presente, para obtener las noticias acerca de las compras que verifican los refinadores, que parecen empeñados en seguir ocultando su actuación en el mercado de crudos.

Las existencias de éstos en los almacenes afianzados de New York, volvieron a disminuir: ayer cran de 521.785 sacos, contra 542.274 el jueves.

LOS FUTUROS. — Los futuros abrieron más flojos y de 0 a 2 puntos más bajos. Preponderó la liquidación, y poco más o menos al mediodía los precios mostraban bajas de 4 a 5 puntos. Sin embargo, en los primeros momentos de la tarde algunas compras, tardiamente efectuadas por los cortos para cubrirse, sirvieron para contener la baja y las pérdidas se redujeron a 1 o 3 puntos netos. Donde más se acentuó el retroceso fué en las posiciones cercanas.

Al cierre de la Bolsa, los precios quedaron como sigue:

	Cierre del 18	Cierre del 19
Diciembre	1.80	1.77
Enero	1.80	1.77
Marzo	1.79	1.78
Mayo	1.83	1.81
Julio	1.87	1.85
Septiembre	1.90	1.89

Las ventas en las seis posiciones, durante la sesión de la Bolsa, sumaron 26.050 toneladas.

EL REFINADO.—Actuó sin experimentar cambio que merezca mencionarse. Fueron moderados las extracciones y los nuevos pedidos.

AZUCAR DE REMOLACHA.—La Administración de Ajustes Agrícolas (AAA), compró 9.000,000 de libras de azúcar de remolacha.

MERCADO DE LONDRES.—Cerró con tono flojo. Había pequeñas ofertas de crudos disponibles, al equivalente de 0.80½ libre a bordo Cuba. Las cotizaciones de la Terminal al cierre, quedaron como sigue:

	Cierre del 18	Cierre del 19
Octubre	4/2½	4/1½
Diciembre	4/3	4/2¾
Enero	4/3½	4/3
Marzo	4/5¼	4/4¾
Mayo	4/6¾	4/6
Julio	4/7½	4/7
Agosto	4/8¼	4/8

LONJA DEL COMERCIO

Cotización oficial para ventas al por mayor y de contado—de artículos de primera clase—del día 19 de Octubre de 1934.

Aceite	
De Oliva, latas de 23 libras	17.00
Vegetal, la caja de 90 libras	10.00
Americano, en barriles, qq.	11.50
Ajos	
Capadres de 24 mancuernas	0.80
Idem., idem., 32 mancuernas	0.60
Idem., idem., 28 mancuernas	0.70
Chilenos 40 mancuernas	0.25
Chilenos, 30 mancuernas	0.35
Americano, No. 1, sacos 50	8.50
Idem., No. 2	8.00
Arroz	
Canilla viejo	4.50
Saigón, largo, núm. 1	3.75
Semilla, SQ, quintal	3.75
Siam Garden, extra 5% quintal	4.25
Siam, 7 estrellas	4.50
Valencia, legítimo, quintal	—
Tipo Valencia	3.50
Avena	
Blanca, americana	2.25
Azúcar (qq.)	
Refino primera	2.35
Turbinado, extra	[illegible]
Turbinado, corriente	[illegible]
Centrífuga	2.10
Bacalao (c.)	
Noruega, superior	12.50
Noruega, regular	12.25
Langa, caja	12.00
Inferior	12.00
Café (qq.)	
Guantánamo primera	18.00
Guantánamo corriente	12.00
Lomas	12.00
Nuevo 9.00 a	12.00
Cebollas	
Americanas, AB.	4.25
Chicharos	
Quintal	6.00
Frijoles	
País	5.75
Frijoles (qq.)	
Negros del país	5.75
Negros arribeños	—
Colorados largos	6.75
Colorados medianos	5.38
Carita país	3.25
Japoneses Othenasis	4.50
Marrow europeos	5.75
Chilenos cristal	6.75
Garbanzos (qq.)	
Sin cribar	6.50
Cribados	5.50
Harina	
De trigo segunda marca, 7.00 a	9.00
De maíz país, qq. 2.00 a	3.00
Jamón (qq.)	
Paleta	21.00
Pierna	31.00
Manteca (qq.)	
Primera refinada en tercerola	14.17
Primera ref. en latones	14.17
Compuesta	12.00
Maíz (qq.)	
Provincia Habana	1.75
Gibara	1.70
Papas	
Idem., blanca, qq.	—
País, rosadas, qqq.	—
Semilla Bliss	4.75
Americanas 100 lbs. No. 1	2.60
Idem idem No. 2	2.20
Pimientos	
Españoles, cuartos, caja	8.00
Quesos (qq.)	
Patagrás, crema extra	36.00
País	27.00
Sal	
País molida 200 lbs.	4.10
Espumo, 100 lbs.	2.00
Americana molida, 200 lbs.	3.75
Tasajo	
Pierna, quintal	19.00
Surtido, quintal	18.00
Tocino (qq.)	
Barriga	20.00
Especiales 20x30	19.00
Tomates	
Natural, 1 lb.	[illegible]
Natural de 100/4, caja	3.25
Puré, en cuartos, caja	[illegible]
Puré, en octavos, caja	[illegible]
Puré de 1 kilo, caja	2.75

MERCADO DE PIELES

Cierre ayer en New York, por el hilo directo de Luis Mendoza y Compañía:

VIEJO:

Diciembre	6.60
Marzo	6.80
Junio	—

NUEVO:

Diciembre	8.46
Marzo	7.60
Junio	—
Septiembre	—

MERCADO DE MANTECA

Cierre ayer en Chicago, por el hilo directo de Luis Mendoza y Compañía:

Diciembre	9.42
Enero	9.52
Mayo	9.87
Granel	9.45

GANADO

LOS PRECIOS EN PIE

Precios pagados por compradores, entregado el ganado en esta capital:

	Ctvs. Libra
Vacuno, de 3¾ a	4
Cerda, de 7½ a	8
Lanar, de 15 a	20

PRECIOS DE LA CARNE

Los precios que rigen en los Mataderos de esta capital para las carnes, son los siguientes:

	Ctvs. Kilo
Vacuno, de 14 a	15
Cerda, de 25 a	30
Lanar, a	30

MATADERO DE LUYANO

Se sacrificaron en el Matadero de Luyanó:

	Cabezas
Vacuno	60
Cerdos	29
Carneros	15

MATADERO INDUSTRIAL

Se sacrificaron en el Matadero Industrial:

	Cabezas
Vacuno	217
Cerdos	106
Carneros	15

CARROS ENTRADOS

Ninguno.

MERCADO DE CAFE

Cierre ayer en la Bolsa del Café de New York, recibido por el hilo directo de Luis Mendoza y Compañía:

Enero	7.28
Marzo	7.44
Mayo	—
Julio	7.57
Septiembre	7.62

Bolsa de New York

Cotización oficial al cierre de ayer, en la Bolsa de New York, recibida por el hilo directo de Luis Mendoza y Compañía

—A—	
Am. Radiator	13¼
Adams Expr.	7
Air Reducc	104
Alaska Jun	18¾
Alleghany	1¾
Allied Chem	130⅛
Allis Chal	13⅝
Amer. Can	103
Am. Car Fou	16½
Am. F. Pow	6⅛
Amer. Inter	6⅛
Amer. Loco	17¼
Am. P. Light	4⅝
Amer Smel.	36½
Am. Sugar	58⅞
Amer. T and T	110¾
Am. Tobac A	78¼
Am. Tob B	79½
Am. W. Works	15¾
Am Woolen	—
Anaconda C.	11
Atchison	52¾
Atlan Coast	30½
Atlan Ref	22¾
Auburn Auto	28
Aviat. Cor	3⅞
Amer. Bank	12
Amer. Metal	14⅞
—B—	
Baldwin Lo	8
Balt and Ohio	15¼
Bendix Avi	12⅜
Best an Co	35
Beth Steel	28⅛
Borden Co	26
Briggs	17¾
Brook Man	39¾
—C—	
Can Pacif	12½
Cann. Mills	34⅞
Case T. Mach	47¼
C. de Pasco	38
Ches and Ohio	43½
Chrysler	36⅛
Coca Cola	142
Col. Carbon	68⅜
Comm and Sout	1⅝
Congoleum	30
Cons. Cigar	8
Cons. Gas	26¾
Cons. Oil	7⅞
Cont. Can	87
Cont. Oil	16¼
Corn Prod	64¾
Coty Inc	5⅛
Cuba Co	1½
Cub Amer S.	6¼
C. Am. Sug p	50
Cmm-1 Solv	19¾
—D—	
Del. Hudson	40½
Del and Lack	18⅜
Drug Inc	12⅝
Dupont	93¼
—E—	
East Kodak	104
El. Auto Lit	24⅝
El. Pow Lig	4
Erie (R.R)	12½
—F—	
Fox Film C	13⅜
Frep Texas	27¾
—G—	
Gen. A. Tank	36
Gen. Asphalt	17
Gen. Elec	18¼
Gen. Foods	30¾
Gen. Motors	29⅞
Gillet Saf	13
Gimbel Bros	4⅛
Gold Dust	17½
Goodrich R.	9½
Goodyear	21½
Gen. Bronze	6⅛
Great North	15⅜
—H—	
Hudson Mot	9¾
—I—	
Illi Cent	17¼
Interb R. T.	15
I. B. Machine	140
Int. Cement	23
Int. Nikel	24¾
Inter Tel	9⅝
Illin Glas	75½
—J—	
Johns Mansv	47½
—K—	
Kroger Groc	29⅛
Kresge S. S.	18¼
Kelvinator	15½
Kennecot	17⅝
—L—	
Lambert Co	24⅞
Ligg. Myers	100½
Loews Inc	30⅞
Loose Wiles	37½
Lorillard	18¼
Lehman Cor	68
Liquid Carb	20
—M—	
Macy (H. R.)	41¼
May Dep-t	40¾
Mc Keesport	89½
Montgomery	28⅜
Miss Pacfic	3½
—N—	
Nash	14½
Nat-l Dist	20½
Nat-l Bisc	29⅜
Nat-l Cash	16⅝
Nat-l Dairy	16¾
Nat-l P. Li	8
N. Y. Central	21⅝
North Amer	13⅛
Norfolk and	169
Nort Pacif	20½
—O—	
Ohio Oil	9
Otis Eleva.	14¼
—P—	
Packard Mot	3⅝
Pennsylvann	23⅛
J. C. Penney	66¼
Pullman Co	39¾
Pub. Serv	31¼
Proc. Gamble	39½
Puré Oil	6⅜
Puerto Rico	29½
—R—	
Radio Corp	5¾
Rep. I. Steel	12⅝
Reynols	49⅞
—S—	
Safeway Sts	45
Sears Roeb	41
Simmons Co	9⅜
Soc Vacuun	13
St. Paul p	5
So. Pacific	18⅛
Sotuh Ry	16½
Stand Brands	20⅛
Stand Gas	7½
Stan. N. J.	40½
Stan Oil C	29¼
Stewart War.	6⅛
Studebaker	3⅛
Sun Oil	70½
—T—	
Texas Co	20⅝
Texas Gulf	37¾
Timken Roll	30
—U—	
Union Carb	44⅛
U. Pacific	102¼
Union Oil	14
United Cor	3⅝
Uni. Cor pfd	25⅛
Unit Fruit	25⅛
Unit. Fruit	73
U. S. Rubber	16
U. S. Steel	33¼
U. S. Aircraft	9¼
U. S. Ind. Alc	38⅝
—W—	
Warner Bros	4⅞
West. Union	35
West. Elec	32½
Woolworth	50½

VALORES

En la actitud algo menos sostenida que la de los días anteriores —característica del mercado local ayer,—volvieron a dar la nota de mayor firmeza los bonos de Speyer del cuatro y medio por ciento. Es la emisión del Estado que actúa acentuadamente firme en estos días; debido, según opinión de algunos profesionales, a la falta de papel ofrecido en venta.

Morgan del cinco y cinco y medio, y Speyer del cinco, actuaron indecisos durante el día. Sostenidos los Bonos del Azúcar y los Seriados de Morgan. Muy pesados los de Obras Públicas.

Afectadas las Obligaciones del Ayuntamiento. Quietos, pero sostenidos los valores de las empresas de Servicios Públicos e Industriales. De éstos actuaron con mejor tono los bonos de La Tropical, del Gas, de la Jarcia de Matanzas y otros pocos.

Después de operarse en varios papeles, aunque en pequeña escala, el mercado cerró a la expectativa.

Bonos de Cuba

República de Cuba:	Comp.	Vend.
Speyer, 5%	92	93⅝
Speyer, 4½%	87	—
Morgan, 5%	70½	93½
Morgan, 5½%	73¼	74½
O. Públicas, 5½%	28½	29
Hav. Elec. Ry., 5%	38	41
Hav. Elec. Ry., 5½%	7	8
Cuba Railroad, 5%	30⅝	30½
Cuba Railroad, 7½	27¾	28⅞
Cuba Northen, 5½	35	35¼
Eastern Sugar, 7½	8	10½
Manatí Sugar, 7½	8⅜	19
Inte. Tel.	63½	63⅞

COTIZACION OFICIAL PARA EL AZUCAR A EE. UNIDOS

El precio para el azúcar "cotización pronta entrega" (spot) señalado para hoy, por el Comité de Permisos de Exportación creado por el Decreto-ley 456 para ventas en New York, es de:

2.185 cts.

libra, costo y flete, 96 grados de polarización.

Enorme cifra que arruinaría a más a la industria azucarera a las otras que de ella depend

Para reconstruir la economía nacional es indispensable se mejoren los jornales, dice el Presidente de la Asoc d Colonos de Cuba en escrito dirigido al Jefe del E

Aunque en otra parte de la presente edición damos la noticia referente a que el Gobierno no tiene el propósito de crear ningún impuesto de exportación al azúcar, insertamos a continuación, porque así se nos ruega, el escrito que con fecha de ayer 19, dirigió al Primer Magistrado de la Nación el Presidente de la «Asociación de Colonos de Cuba», señor Arturo S. Berrayarza, que dice como sigue:

«El proyecto de Decreto Ley, emanado de la Secretaría de Agricultura, creando un impuesto de exportación al azúcar que se destine a Estados Unidos, de 60 centesímas de centavo con devolución de 35 centésimas dentro de 35 días después de su pago, o lo que equivale a un impuesto neto de 25 centésimas de centavo por libra, representa sobre un millón 700.000 toneladas la enorme cifra de $9.500,000 que se quiere echar sobre sobre la arruinada industria azucarera, y es una medida que resulta destructiva para la economía general del país y absurda bajo todos sus aspectos, como pasamos a demostrar:

«Primero: Es elemental y ello debe tenerlo bien presente la Secretaría de Agricultura en sus relaciones con la industria, que siendo dicha industri ala base económica alrededor de la que gira todo en Cuba, es **indispensable** que el Gobierno le preste apoyo lejos de querer gravarla con nuevas y pesadas cargas. De todos es conocido el estado de ruina en que se encuentra y con sólo la esperanza para salvarse, de que se estabilice y sea durable el Plan de Cuotas americano y su complemento, el nuevo Tratado de Reciprocidad.

«Segundo: Para reconstruir la economía nacional es indispensable que mejoren los jornales, sueldos, etc., y es elemental que para mejorar jornales el productor necesita obtener por sus productos precios que se lo permitan.

«El Gobierno es el más obligado a procurar esa finalidad, lejos de pretender como sería el resultado del mencionado Proyecto, que el productor reduzca sus entradas por sus productos, pues se le coloca en el siguiente dilema:

«O deja de producir si el costo de producción es superior a lo que recibe por sus productos,

«O el pueblo se ve obligado a trabajar por miserables jornales.

«Cualquiera de esas dos soluciones produciría el aumento del desempleo y de la miseria, llevando a Cuba a un caos económico-social, que impresiona pensar en sus gravísimas consecuencias.

«Tercero: Cuando todo indica que vencidas las dificultades naturales que presenta organizar un plan tan vasto como el ideado para estabilizar la industria azucarera, estaríamos en condiciones de que Cuba entrara en una era de relativa prosperidad, y cuando ya se sienten las mejoras en el comienzo de ese plan, traducidas por mejores ingresos del Estado, por mucho menor proporción de la deshabitación en la propiedad urbana, por mejoras en las ventas del comercio; es inconcebible que sea el propio Gobierno el que ponga piedras en ese camino, porque por impericia u obsecación haya quien se empeñe en realizar un proyecto que desde hace muchos meses ha sido repudiado por nosotros y por todo el país.

«Cuarto: La Comisión Americana de Tarifas que estudió las condiciones de la industria azucarera cubana, emitió informe considerando el promedio del **costo de producción** en las zafras de 1930-1931 y 1932, en 1.92 centavos por libra.

«Considerando que del total de zafra que podamos realizar, y en atención a la cuota que se nos concede por Estados Unidos, podemos distribuir nuestras zafras como sigue:

«60 por ciento para mercado americano, a precio aproximado de 2 centavos «libre a bordo».

«50 por ciento para mercados fuera de Estados Unidos y consumo local a precio de 0.90 centavos libre a bordo, obtendremos un promedio en almacén de sólo 1.39 centavos por libra de azúcar.

«Es un problema enorme que la industri acon promedio obtenido por sus productos de 1.39 pueda pagar jornales y sueldos que sean medianamente aceptables por la clase obrera para sostener un standard de vida dentro de la civilización que ha alcanzado y corresponde a nuestro pueblo.

«No se dan cuenta los autores del equivocado proyecto, que la parte de esos $9.500,000 de impu tendría que pagarse reducien salarios del trabajador, prov una terrible situación social.

«Quinto: En términos gene colono recibe 131¼ libras de a por cada 100 arrobas de caña su trega al Central. Un impues 0.25 centavos por libra, equiv 32.81 centavos por cada 100 bas de caña. Es decir, que una nia que produzca un millón de bas, será gravada con **tres mil cientos ochenta y un pesos.**

«Estamos obligados a saber lo ignoramos debemos hacer tudios y averiguaciones del caso si obtiene un promedio de 1.3 libra según explicamos en el pá Cuarto, una colonia que pro un millón de arrobas, cuando m ga lo mejor, será cubrir sus g de zafra, de cultivos y demás tiempo muerto y sobrarle algún queño remanente que el colono tará obligado a invertir en trab mejorar su colonia de los gra daños que ha sufrido en los años de intensa crisis; pero es muy lejos de poder disponer de mil doscientos ochenta y un para pagar el impuesto creado.

«En consecuencia, para poder bajar y producir ese millón de bas, tendría que reducir los ju les, sueldos, etc., para con ello gar el injustificado impuesto.

«Sexto: Para hacer aún más surdo el proyecto, se obliga al ductor o embarcador a depositar las Aduanas el total de 60 cent por libra, para devolverle, a los días, 0.35 centavos por libra. O es frecuente que se embarque Estados Unidos, en un mes, 1 toneladas, resulta que habría depositar en las Aduanas $1.250 Los que tal depósito hicieran, rían obligados en muchos casos innumerables gestiones, gastos didas de intereses, etc., para obt la devolución de esas importe cantidades de dinero, que serían nuevo esfuerzo y sacrificio que echaría sobre los hombros del ductor.

«Esto, como es natural, ha ducido gran desconcierto y des fianza en los círculos financ tanto nacionales como extran con los consiguientes daños s contra de Cuba.

«Séptimo: Como idea original ñala el proyecto que los azúcares positados en Estados Unidos no hayan pagado los derechos importación, tienen que pagar el puesto de 0.60 centavos por libra como la devolución de 35 cent por libra se hace al productor, decir que el banquero, operador dador o comerciante que tenga cares en almacenes en Estados dos, se le presenta un peligro ner que perder $1.95 por saco consecuencia es precipitarlo a trate de vender esos azúcares, pa nando y debilitando los merc precisamente en los momentos cados en que se tratan en Wa ington asuntos que todos conoce que tienen importancia trascend tal para Cuba.

«No abrigamos el menor temor que usted y el Consejo de Secre rios rechazarán de plano el proy to, porque a primera vista saltan inconvenientes de todo orden; queremos rogar a usted, en bien Cuba, declaraciones en contra Proyecto, porque el hecho de q emane no de un particular, sino un centro oficial, produce alarma desconfianza en Cuba, y lo que más grave, aún en el extranjero.

«Estas constantes pruebas, in vaciones y medidas inciertas s el azúcar, crean un ambiente de certidumbre sobre todas las medi que Cuba puede tomar en cualq momento, lo cual ya está causa daño manifiesto y aún más, p den resultar fatales en la estab dad futura del Plan Azucarero general.

«Con todo el respeto debido, permitimos manifestarle que deb mos aprovechar la experiencia de época en que al impulso de precip taciones, vanidades y en muchos sos guiados por intereses personal se tomaban medidas azucareras e vocadas y que tan caro han cost a Cuba.

«Necesitamos más juicio que m ca, porque en ello nos va la vi económica de la Nación.

«Estimamos que debe actuar muy cuidadosamente en todo proy to, en toda medida que se pie tomar sobre el azúcar, alejándose completo de precipitaciones y de tereses que no sean los colectivos».

LINEA DEL PACIFICO
MALA REAL INGLESA
Próxima salida para Europa:
Vapor "ORDUÑA"
30.000 toneladas
Noviembre 24
PARA
VIGO, CORUÑA, SANTANDER, LA PALLICE, PLYMOUTH y LIVERPOOL, CON ESCALAS EN NASSAU y BERMUDAS
Próxima salida para Centro América, Perú y Chile
Vía Kingston Jamaica
Motonave "REINA DEL PACIFICO"
Noviembre 22
Para informes DUSSAQ Co. Ltda. S.A.
Palacio del Centro Asturiano. Teléfono A-6540.

MERCADO DE METALES

Cierre ayer en New York, por el hilo directo de Luis Mendoza y Compañía:

Cobre	6.42½
Níquel	35.00
Plata	53.25
Plomo	3.70
Zinc	4.15
Manganeso	22.00

MERCADO DE ALGODON

Cierre ayer en New York, por el hilo directo de Luis Mendoza y Compañía:

Octubre	12.23
Diciembre	12.28
Enero	12.32
Marzo	12.39
Mayo	12.44
Julio	12.49

MERCADO DE GRANOS

Cierre ayer en Chicago, por el hilo directo de Luis Mendoza y Compañía:

Trigo:	
Diciembre	98⅞
Mayo	99⅛
Julio	94
Maíz:	
Diciembre	76⅞
Mayo	79⅝
Julio	80
Avena:	
Diciembre	51⅜
Julio	44⅝
Centeno:	
Diciembre	72½
Trigo Winnepeg:	
Octubre	77⅛
Diciembre	77⅝
Mayo	82

El Oro y la Plata

Al cierre ayer del mercado local del dinero, obtuvimos las cotizaciones siguientes:

Oro:	
Compradores	64½P.
Vendedores	66½P.
Plata:	
Compradores	1⅝D.
Vendedores	1⅝D.

COMPANIA
Trasatlántica Española
SERVICIOS DE VAPORES CORREOS TODO EL AÑO
El rápido y conocido vapor correo
"CRISTOBAL COLON"
saldrá el
15 DE NOVIEMBRE
para
VIGO, CORUÑA, GIJON, SANTANDER, BILBAO, CADIZ Y BARCELONA —vía New York—
Salida para Veracruz .. ..

PRORROGADO EL PERIODO DE INSCRIPCION ELECTORAL, SE DICTAN IMPORTANTES DISPOSICIONES

IMPORTANTE RESOLUCION SOBRE INSCRIPCION EN EL CENSO

En el Decreto-Ley No. 585, se consignan los siguientes preceptos sobre la prórroga del término de inscripción en el Censo Electoral y otros extremos que damos a conocer:

Artículo I.—El término de 30 días naturales fijado por el Artículo 1 del Decreto-Ley 329 de 10 de julio de 1934, para la enumeración de los ciudadanos de edad electoral, se prorroga hasta las seis de la tarde del día 30 de octubre de 1934, derogándose el término que concede el Artículo 43 de dicho Decreto-Ley para inscribirse después del período de enumeración.

Artículo II.—En aquellos términos en que al expirar el día 19 del actual deba entenderse terminada la enumeración de los ciudadanos de edad electoral, por haber rendido totalmente su trabajo los enumeradores nombrados con dicho objeto, los electores que tengan su residencia en los mismos y que por cualquier causa no hayan sido inscriptos, podrán acudir ante la Junta Municipal Electoral hasta las seis de la tarde del día 30 de octubre actual para ser inscriptos en la forma que previene el artículo 43 del Decreto-Ley 329. La investigación que este artículo dispone se practicará únicamente en el caso de que la Junta fundadamente crea que la inscripción que se pretende no sea legítima.

Artículo III.—En aquellos términos en que al expirar el día 19 del actual mes, no sea de entender terminada la enumeración de los ciudadanos de edad electoral por no haber rendido totalmente su labor los enumeradores, se proseguirá por estos la enumeración hasta dicho día 30 de octubre actual a menos que terminen antes. Sin embargo, todos los ciudadanos de edad electoral, sin esperar la visita del Enumerador, podrán acudir ante la respectiva Junta Municipal antes de las seis de la tarde del día 30 de octubre citado y solicitar su inscripción en la forma que previene el artículo 43 del Decreto-Ley 329. La investigación que este artículo dispone, se practicará únicamente en el caso previsto en el artículo anterior.

INFORMACION POLITICA

Declaraciones del lider nacionalista camagüeyano doctor Acosta Rubio. El Gobierno Provincial de Oriente. Protesta «auténtica» de Santiago de las Vegas. Los matanceros llevarán al doctor Torriente a la Constituyente. Notas de la Sección de Propaganda del «ABC». Almuerzo abecedario en Bolondrón. El doctor Martínez Franque. Una carta de González Cruz. Justo Luis del Pozo en Guanajay. Los centristas. Programa del «PRC»: Hacienda Pública. Acuerdos de la Junta Nacional del Censo. Otras noticias.

no solamente por el número de afiliados, sino por el entusiasmo y espíritu Abecedario que reina entre todos ellos.

Presenciaron el acto numerosos compañeros entre los que sobresalían distinguidas señoritas.

El Dr. Orestes Figueredo, Director de la Sección de Educación del ABC también presenció la ceremonia.

Las B-s que juraron, fueron las siguientes: B-93, Federico Sotolongo; B-25, Manuel González; B-77, Silvio Hedman, B-72, Julio Leiva; B-58, Josefina González; B-24, Luis Montero; B-26, Adelfa Alvarez y B-29, Mario Vega Díaz.

De la Filial C-4, Nuevitas

Con motivo de la celebración del aniversario del 10 de Octubre, la Filial C-4 de Nuevitas, por medio de su Comité de Auxilio y Desempleo, a cuyo frente se encuentra la respetable compañera Sra. Conchita Hernández Marrero, ha donado una canastilla a las señoras de la localidad que tuvieren un hijo o hija entre las horas comprendidas de las doce de la noche del miércoles 10 de Octubre, corriendo por cuenta del prestigioso galeno Dr. José Salas Miranda, la asistencia de la parturienta completamente gratis.

Las mujeres abecedarias de Nuevitas han demostrado su buen gusto y su entusiasmo por el glorioso ABC en el cuidado y arte que han puesto en la confección de las piezas destinadas a la canastilla.

Felicitamos al Comité de Auxilio y Desempleo de la Filial C-4.

DECLARACIONES DE RAUL ACOSTA RUBIO

A propósito de una conversación sostenida con los reporteros de la Secretaría de Agricultura, sobre el problema político de Camagüey y que se hizo público en distintos periódicos, el Director del periódico «Indio Bravo» y candidato Nacionalista a la Alcaldía de Camagüey, compañero Raúl Acosta Rubio, nos pide demos a la publicidad lo siguiente:

«La atención que el Jefe máximo del Partido «Unión Nacionalista», señor Justo Luis del Pozo, viene prestando al problema político Camagüeyano, el que viene estudiando desde hace algún tiempo, hace esperar que la inquietud que domina la masa Nacionalista de mi Provincia, ha de desaparecer. Los Nacionalistas Camagüeyanos hemos sido preteridos indudablemente. Carecemos de posiciones y, cuando obtenemos alguna, como en el caso reciente del Gobierno Provincial, es en condiciones tan difíciles que se hace imposible satisfacer las justas demandas de nuestros correligionarios.»

«Tales han sido mis manifestaciones en torno al problema; de la trascendencia de ello no he podido culpar al Dr. Del Cristo, con quien mantengo las mejores relaciones políticas ya que venimos laborando conjuntamente para solucionar la difícil situación del Nacionalismo camagüeyano.

«Creo que las tendencias han desaparecido en el seno del PUN, y que la política comprensiva y de coordinación desarrollada por el señor Justo Luis del Pozo, desde la Presidencia del Ejecutivo, ha de limar las asperezas que pudieran surgir en el período organizativo en que entraremos brevemeite.»

«Mi estancia en la Habana se ha debido únicamente a mantener cerca del organismo superior del partido la constante demanda de Justicia para los Nacionalistas camagüeyanos. Dentro de pocos días he de retornarme, ya definitivamente a mi provincia a comenzar la lucha por la organización del nacionalismo que ha de llevar a sus filas lo más nutrido y brillante de la Región Prócer.»

ASAMBLEA NACIONALISTA DE LA ACERA DEL LOUVRE

Los Nacionalistas de la Acera del Louvre, que tanto se han distinguido en su constante compaña, siendo los iniciadores de la designación de Justo Luis del Pozo para la Presidencia del PUN, celebrarán una importante Asamblea donde quedarán perfectamente definidos todos los puntos de su Programa para —la lucha que se avecina—.

Perera, Buenaventura Ramírez, y Cueto, los que han dirigido con acierto la Asociación Nacionalista de la Acera del Louvre, se proponen esa noche hacer interesantes revelaciones sobre el momento actual.

UN TELEGRAMA DE PROTESTA

Redactor Político del DIARIO DE LA MARINA. Habana. (Por telegrafo.) Santiago de las Vegas octubre 19.

Protestamos por haber sido condenados los miembros del Partido Revolucionrio Cubano Esperanza Martínez, Pedro Aguiar, José Guayanes, Nieves Martínez, Fermin Blanco y otros, por el gesto cívico de no inscribirse en el Censo, a diez pesos de multa, siendo internados en la Cárcel de este término.

Comité Municipal del P. R. C.

UNA CARTA DE AGUSTIN GONZALEZ CRUZ

El Comandante Agustín González Cruz, a quien se indica para Alcalde de la ciudad de Cárdenas y lider del Partido Unión Nacionalista de aquella localidad, nos ha enviado una carta en la que nos expone su extrañeza de ver cómo individuos que no tienen ninguna personalidad revolucionaria por haber estado ligados al régimen derrocado, se erijen ahora en «fuerzas vivas de Cárdenas» para pedir al Gobierno la ratificación del señor Julio Gaunaurd en la Alcaldía de aquel pueblo. No me asombra —dice el comandante Cruz,— que se reconozcan los méritos al señor Gaunaurd, que tiene todas mis simpatías, lo que me extraña es, que elementos que comulgaban con el Gobierno de Machado defiendan de buena fé a un revolucionario.

CONJUNCION CENTRISTA NACIONAL

(Notas de su oficina)

Una Comisión representativa de todas las fuerzas vivas del vecino Término de Güines, presidida por el señor Octavio G. Rodríguez, visitó al doctor René Lufriú, Director Político de la Conjunción Centrista, para notificarle que en una reunión convocada al efecto, habían acordado apoyar al Centrismo en la lucha comicial, a fín de que las ideas desarrolladas por el Coronel Carlos Manuel de Céspedes se cumplieran.

—En Remedios se han iniciado ya los trabajos de organización de la Conjunción Centrista, constituyendose al efecto, un Comité de propaganda.

—El Directorio de la Conjunción Centrista acordó en su última sesión, contribuir a toda campaña que tuviera por finalidad la paz, la terminación de toda contienda y la difusión de una doctrina de acercamiento y comprensión entre los distintos grupos que hoy ensangrientan los campos de la joven América.

—Distintos elementos de Santiago de Cuba, se han reunido para organizar una labor de propaganda de las ideas centristas. Ya el doctor René Lufriú trazó las líneas generales de esta campaña, y pronto se trasladará a la Capital oriental para inaugurar el Comité Gestor Municipal, que ha de constituír un verdadero hecho trascendental, a juzgar por el entusiasmo y los preparativos.

—El Directorio Central de la Conjunción Centrista ha enviado a Santa Clara una Comisión presidida por el doctor Leopoldo González Enriquez para dejar organizado en aquella ciudad, el Comité Gestor Municipal.

—En Mayarí funcionan ya las oficinas de inscripción de la Conjunción Centrista, y las noticias recibidas son muy optimistas con respecto a las fuerzas que integrarán el Conjunto Centrista próximo a constituírse allí.

—Se ha celebrado un cambio de impresiones entre los Presidentes de los Comités de barrios de la Conjunción Centrista y el Director de Propaganda doctor Fernando Royo, para iniciar una campaña de difusión de los principios centristas.

—El Centrismo se mantiene en este período de su organización en un plano neutral con respecto al Gobierno y a la Oposición. Ni respalda al primero ni apoya a la segunda, sino que espera dejar constituídos todos sus organismos de base en la República, para presentar su programa y obtener la realización del mismo. Mientras tanto, cumple con sus deberes cívicos, procurando hacer bueno el lema de Concordia, Justicia y Libertad que lleva en su bandera y no coadyuva a la obra de Gobierno ni favorece la campaña de obstaculización al poder constituído.

ACTIVIDADES POLITICAS EN SANTA MARIA DEL ROSARIO

El señor Ramiro Quintero García, Jefe de la OCRR en Santa María del Rosario nos envía la siguiente nota:

«La fusión realizada en esta localidad por la OCRR, Frente Unico Nacionalista y muchos afiliados a «Acción Republicana Liberal», no representa solamente la unión de tres sectores para organizar el partido Liberal Agrario. Es un frente único formado por los ciudadanos que sintieron la revolución conjuntamente con los políticos no maculados de distintos barrios que aspiran a una renovación completa de los procedimientos políticos que hasta ahora hemos padecido.

Este frente único, el que me honro en presidir, ha querido corresponder a la buena acogida que le ha dispensado el pueblo, anticipando el cumplimiento de su programa que aún no se ha dado a la publicidad gestionando el arreglo del tramo de Carretera que une al pueblo de Cuatro Caminos con el de Managua el que se encuentra en estado intransitable. Con este motivo se le ha presentado hoy una extensa exposición firmada por más de 200 vecinos de aquella zona al honorable señor Presidente de la República y al señor Secretario de Obras Públicas.

El señor José Grau Agüero Inspector general de los cuerpos de Seguridad, y uno de los principales dirigentes del partido Liberal Agrario fué el designado por la comisión para entregar personalmente al Honorable señor Presidente de la República y al señor Secretario de Obras Públicas dichas exposiciones.

En la entrante semana comenzará la transformación de la Organización secreta OCRR de esta localidad en partido político ingresando en el mismo Nacionalistas Marianistas y políticos no maculados.

EL GOBIERNO PROVINCIAL DE ORIENTE

Santiago de Cuba, octubre 19 DIARIO. Habana. (Por Radio).—Se encuentra en esta ciudad el comandante de la Policía Nacional y Ayudante del Coronel Mendieta, Eugenio Menéndez, quien ha venido a esta ciudad de visitar varios términos. Puedo asegurar que el comandante Menéndez, cumpliendo órdenes del Presidente Mendieta, recorre la provincia tomando personal impresión sobre las simpatías con que cuentan los candidatos para el Gobierno Civil doctores Pérez André y Pelayo Cuervo.

En todos los términos que ha visitado, las sociedades nacionales, pueblo en general, corporaciones económicas y gremios obreros solicitan la designación del doctor Pérez André. El comandante Menéndez ha cursado extenso telegrama al señor Presidente de la República dándole cuenta de que las simpatías generales están con el doctor Pérez André.

García. Corresponsal.

IRA A LAS ELECCIONES EL DR. MARTINEZ FRANQUE

Según nos expresara ayer un distinguido político matancero, caso de que la remoción de las alcaldías no se efectuara ahora, dejando que en las elecciones para Delegados a la Constituyente el pueblo eligiera su mandatario municipal, los nacionalistas de la ciudad de los Dos Ríos llevarán como candidato, con seguridades de triunfo, al doctor Horacio Martínez Franque.

LA MARCHA DEL CENSO ELECTORAL

Ayer participaron las Juntas Municipales Electorales haber terminado la enumeración en 159 Distritos, ascendiendo los acabados a 1.551.

También terminó en los municipios de Cruces, Cabañas y Carlos Rojas la enumeración, ascendiendo los que han acabado a 28.

EL DR. COSME DE LA TORRIENTE Y LA ASAMBLEA CONSTITUYENTE

Anoche departimos breves instantes con el doctor Horacio Martínez Franque, indicado para la Alcaldía de Matanzas y lider nacionalista en aquel término. Refiriéndose a las próximas elecciones para Delegados a la Asamblea Constituyente, el doctor Franque nos informó que los nacionalistas matanceros llevarán al doctor Cosme de la Torriente—hijo de aquella provincia—entre sus candidatos, aunque también lo lleven otras provincias.

—Es el caso de Gambeta— nos dijo Martínez Franque— que fué electo a la Convención por dos Distritos.

JUSTO LUIS DEL POZO EN GUANAJAY

Guanajay, octubre 19. (Por telégrafo).—El señor Justo Luis del Pozo, Presidente de los Nacionalistas, acompañado de nutrida comisión, visitó hoy al Alcalde Municipal doctor Sánchez donde otros elementos políticos lo esperaban al objeto de proceder a inscribir el Partido Nacionalista. Tanto el señor Pozo como sus acompañantes dejaron la población gratamente impresionados.

Corresponsal.

LOS AMIGOS DE ROMERO NUSSA SE REUNEN Y ACUERDAN AGRUPARSE PARA LA LUCHA POLITICA

En el domicilio del conocido batallador y literato, Romero Nussa, calle de Lagunas Núm. 14, tuvo lugar en la tarde del pasado jueves, una importante reunión política, a la que concurrieron en número de setenta y uno, los amigos políticos del citado Romero Nussa, y entre otros acuerdos, tomaron el siguiente:

«Asociarse en una agrupación de carácter político independiente compuesta por electores, bajo el nombre de «Amigos de Romero Nussa».

Se nombra una Comisión encargada de redactar los Estatutos de esa Agrupación Política, así como el Programa político a desarrollar, y el que está inspirado en cooperar con el actual Gobierno del Coronel Carlos Mendieta, para obtener la definitiva ordenación de las luchas políticas de la nación, la paz entre los cubanos, la prosperidad nacional, teniendo como única y fundamental divisa, la defensa por la conservación de las instituciones patrias y el sostenimiento de la República.

Se acordó también, que en breve serán citados todos los componentes de esta Agrupación, para celebrar una importante asamblea, a la que asistirán todos los elementos que apoyan al Sr. Romero Nussa, como Jefe Político, que ha de orientarlos en el futuro, defendiendo y representando sus derechos e intereses como ciudadanos y electores.»

Mario Isern, José Maneiga, René de Castro, Fernando Ruiz Rodríguez, Armando Valera, José M. Urquiza Puig, José M. Urquiza Pelara, Antonio Villazón Prieto, Tomás Salom Angel, Antonio Murgado, Máximo Jiménez Leiva, Serafín Montes de Oca, Camilo M. Fernández, Francisco Gómez Alvarez, Ignacio Márquez, Patricio Pérez, José Isabel Domínguez, Manuel León Martínez, Manuel Castillo, Manuel Talavera, Emilio Fernández Guerra, Raúl Valdés Prado, Roberto Valdés Montenegro, Aquilino Valiente, Vicente Viamontes, Antonio Varona, Ramón Castro Transado, Bernabé Abreu, Miguel López Suárez, Raúl Yarini, Antonio Valdés Herrera, Carlos B. Pagés, Alberto Moya León, Julio Jorrín, Serafín Montes de Oca y 176 más.

PROGRAMA CONSTITUCIONAL DEL PARTIDO REVOLUCIONARIO CUBANO

Hacienda Pública

(Publicidad previa de los proyectos de Presupuestos. Consulta previa al cuerpo electoral para la legítima concertación de los Empréstitos. Fiscalización de todos los ingresos y gastos públicos por un Tribunal de Cuentas autónomo. Prohibidas las transferencias de créditos. Administración autónoma de los fondos del Retiro Social).

«El Partido Revolucionario Cubano» cuidará de sustanciar, en el orden institucional, un conjunto de normas que, sin constreñir el adecuado ejercicio del Poder Público, garantice la buena organización financiera del Estado, poniendo remedio al desorden imperante en esta materia.

La publicida previa de los proyectos presupuestales, la intervención del Gobierno en su formulación y la del Poder Legislativo en su aprobación, sin que le sea posible delegarla, se adoptan como medidas de garantía en la formación de la Ley Económica del Estado. Esa publicidad habrá de permitir la más saludable crítica de la opinión pública, y evitar los excesos del interés partidarista.

Las necesidades generales y sociales a que de ordinario atiende el Estado deberán estudiarse cuidadosamente al formentrse el proyecto de Presupuestos, pués no se permitirán las transferencias de créditos y sólo por vía de excepción será posible en el curso de un año económico la votación de créditos o presupuestos extraordinarios. Con ello se trata de impedir la política de derroche y peculado que ha caracterizado a la mayor parte de los Gobiernos anteriores, y se fuerza la previsión legislativa y la aplicación justa y normal de los fondos públicos so pena de evidenciar el fracaso administrativo y provocar la consiguiente reacción popular.

Los abusos del crédito de la Nación, con su secuela de sumisiones y concesiones abusivas a la banca extranjera, habrán de hallar remedio en la imprescindible consulta previa al cuerpo electoral para la legítima concertación de los Empréstitos.

La fiscalización de todos los ingresos y gastos públicos, inclusive los provinciales, municipales y fondos especiales de Retiro o Seguro Social, quedaría confiada a un Tribunal de Cuentas autónomo, con amplias facultades para exigir responsabilidad a los funcionarios que intervengan en el manejo de los fondos públicos.

En su consecuencia, el Partido Revolucionario Cubano, mantedrá los siguientes principios:

La formación del Presupuesto Nacional corresponde al Gobierno. Su aprobación a la Asamblea Legislativa Nacional.

Los anteproyectos de presupuestos deberán publicarse con treinta días de antelación a su discusión y aprobación.

Sin acuerdo de la Asamblea Legislativa Nacional no podrá incurrirse en gasto alguno ni establecerse impuesto de ninguna clase.

Quedan prohibidos los presupuestos extraordinarios excepto en los casos de guerra o calamidad pública.

El Gobierno no podrá invertir otras cantidades que las consignadas en el Presupuesto. No podrán existir créditos ampliables.

La implantación de un nuevo impuesto requiere, para su vigencia, la aprobación del cuerpo electoral mediante referéndum en la elección más próxima.

No podrá concertarse empréstito alguno sin la aprobación del cuerpo electoral mediante referéndum expreso.

Es obligación preferente del Estado el pago de los sueldos de sus servidores.

Los fondos de las Cajas de Retiros no podrán destinarse a fines distintos de los señalados en su constitución. Su administración será autónoma. Su presupuesto deberá aprobarse previamente por el departamento de Hacienda del Estado, y sus cuentas quedarán sujetas a la fiscalización del Tribunal de Cuentas.

Un impuesto establecido por un período determinado no puede mantenerse en vigor expirado su término.

En el presupuesto deberán incluírse todos los ingresos que por todos conceptos deba percibir el Estado. Igualmente deberán consignarse todos los gastos, cualquiera que sea su naturaleza u origen.

Quedan prohibidas las transferencias de crédito.

De no ser aprobado el anteproyecto de presupuesto regirá el anterior. Todo presupuesto deberá ser liquidado, y en los casos en que rija para un ejercicio fiscal el que estaba en vigor anteriormente, no podrán renovarse los créditos concedidos de una sola vez para atenciones extraordinarias.

Todo superávit se consignará como ingreso, y todo déficit como gasto u obligación en el presupuesto siguiente.

Se establece un Tribunal de Cuentas para que fiscalice la gestión financiera estatal, provincial, municipal y retiros o seguros sociales. El Tribunal estará integrado por tres miembros electos por la Asamblea Legislativa Nacional: uno de su seno, y los otros dos, de una terna que, respectivamente, le enviará el Claustro de Profesores de la Facultad de Derecho de la Universidad de La Habana y el Tribunal Supremo de Justicia. El Tribunal inspeccionará todas las cuentas de la administración pública en general, y tendrá amplias facultades para exigir responsabilidades a todos los funcionarios que intervengan en el manejo o disposición de fondos públicos sin distinción alguna.

ACUERDOS DE LA JUNTA NACIONAL DEL CENSO

Se acordo aprobar los vouchers, con cargo al Censo Electoral, de Zoilo Valdés, ordenanza de la Municipal de Güines, por 28.66, los que se remitirán al Director General del Censo Electoral a sus efectos.

Se acordó decir a la Junta Municipal de la Sección Primera de esta ciudad, que la autorización que solicita para inscribir a los cubanos naturalizados, se la concede ahora el artículo 3 del decreto-ley 585.

El Tribunal haciendo uso de la facultad que le confiere el inciso 1) del artículo 7o. del decreto-ley 329, sobre Censo Electoral, de dictar instrucciones, reglamentos y disposiciones que estime necesario o convenientes para la mejor realización de los trabajos del Censo Electoral, acuerda lo siguiente:

Artículo 19.—Visto que si bien este Tribunal durante el período normal de la enumeración, ha venido declarando que cuando un Enumerador el recorrer el distrito invadía el territorio de otro, y efectuaba en éste inscripciones, éstas debían anularse, lo que declaró para impedir el desorden y evitar que pudiese hacerse la invasión de distritos, no por error sino con el propósito de parte de los Enumeradores obtener una mayor retribución, lo que originaría perjuicio al Enumerador del distrito invadido, ya que habría de hacer menor número de inscripciones, con la consiguiente merma de su restribución: ahora, habida cuenta que el período de enumeración está al terminarse y debe cesar fatalmente a las 6 de la tarde del día 30 de este mes y, que originaría por no haber tiempo para la nueva enumeración, sin derecho electoral los ciudadanos que perteneciendo a un determinado distrito, fueren enumerados por error no por el Enumerador del suyo, sino por otro de distrito colindante pero del mismo barrio; se acuerda haciendo uso de la facultad que concede a este Tribunal el artículo 2o. del decreto-ley 518, que debe alcanzar no solo para resolver conflictos sino para preverlos y evitarlos, autorizar a las Juntas Municipales Electorales para que cuando un Enumerador de un distrito por error o confusión de linderos enumere o haya enumerado a los electores de otro distrito limítrofe, correspondiente a un mismo barrio, no se anulen, a partir de la fecha de este acuerdo las cédulas, ya que no se derivará de ello perjuicio al elector debiíndose anular solamente las inscripciones cuando resulten corresponder a barrio o Término Municipal distinto. Comuníquese a las Municipales de la Primera Sección de esta ciudad, de San Luís (Oriente), Trinidad, Marianao, Cárdenas, Camagüey y Pinar del Río que han formulado consultas sobre el particular, y al Director General del Censo Electoral.

El Tribunal, haciendo uso de la facultad que le confiere el inciso I del artículo 7o. del Decreto-Ley número 329, sobre Censo Electoral, de dictar instrucciones, reglamentos y disposiciones que estime necesarios o convenientes para la mejor realización de los trabajos del Censo Electoral, acuerda lo siguiente:

Artículos 31 y 43.—En el caso del artículo 31 no procede acordar investigación alguna, la que sí es procedente en el del artículo 43 en la forma que resulta modificado por el Decreto-Ley número 585. Comuníquese a la Junta Municipal de Alquízar, que formuló la consulta.

Artículo 32.—Cuando un elector ofrece presentar el documento que requiere el artículo 32 y no lo presenta en las 3 ocasiones que el Enumerador lo visitó, nada más tiene que hacer éste ni la Junta, sino esperar que concurra dentro del término del artículo 2o. del Decreto-Ley número 585, y en su caso, dar cuenta al Juzgado. Comuníquese a la Municipal de Los Arabos, que formuló la consulta.

Artículo 32.—Se acordó decir a la Junta Municipal de Güines que la consulta del 17, está resuelta por el acuerdo número 93 de la relación número 7. Los que se encuentran en el caso del acuerdo número 93, no tienen que presentar documento alguno.

Artículo 36.—Se acordó decir a la Junta Municipal de Martí, que si el elector no entrega la cédula, habiendo sido anulada, debe ponerse la palabra «anulada» en el triplicado, y si fué remitido éste, ya el Director del Censo Electoral, debe participarse al mismo, la anulación, a sus efectos. De ese modo, aunque no devuelva la cédula el elector, de nada le servirá al no figurar en el registro permanente, y, sin perjuicio de ello, debe darse cuenta al Juzgado.

Se acordó que las anteriores instrucciones y disposiciones, se publiquen, para general conocimiento, en la «Gaceta Oficial» de la República y, además, se trasladen a las Juntas Provinciales y Municipales Electorales, para su conocimiento, y al Director General del Censo Electoral.

Se acirdó decir por telégrafo a las Juntas Municipales Electorales que todas las cuentas para el cobro de haberes de Enumeradores que cobre el mínimum de $40.00, tienen que venir acompañadas de una certificación que acredite que el Enumerador empezó la enumeración de su Distrito y la terminó debidamente, pues este Tribunal, interpretando el artículo 3o. del Decreto-Ley número 518, ha declarado que el Enumerador que renuncie o no termine su trabajo debidamente, no puede cobrar el mínimum de $40.00, sino por inscripciones válidas que haya efectuado.

Se acordó decir a Alejandro Cabezas, vecino de Céspedes, en el pueblo de Candelaria, que lo que le ha dicho el Juez Municipal, encargado del Registro Civil, es cierto y que, según acuerdo de este Tribunal, de conformidad con el Decreto-Ley número 329 y la Ley Constitucional, no le basta, para inscribirse, el documento que desea del Registro Civil.

Se acordó decir a la Junta Municipal de Jaruco, que el acuerdo del 9 del actual, a que se contrae su consulta del 16, comprende todos los distritos del Municipio.

Se acordó decir al Juez Municipal de Sagua de Tánamo, que, aunque el artículo número 64 no impone como consecuencia de la condena, ningún requerimiento, no puede evacuar su consulta, por no tener facultades para ello.

Se acordó decir a Pío Hernández, vecino de Corralillo, que este Tribunal no evacúa consultas acerca de la Ley Constitucional.

Se acordó circular por telégrafo a todas las Juntas Provinciales y Municipales, que den la mayor publicidad posible, por todos los medios de que puedan disponer, el hecho de que todo ciudadano cubano con derecho electoral, puede concurrir a la Junta Municipal de su residencia hasta las 6 de la tarde del día 30 del corriente, para inscribirse, sin perjuicio de que los Enumeradores concurran a sus domicilios a enumerarlos, si no lo han verificado antes en la Junta.

LOS BONOS DEL "PAN"

Ya se encuentran listos los "certificados de cooperación" que emite el Partido Agrario Nacional — PAN—que preside el joven médico doctor Alejandro Vergara, y que representan 1, 5, 10, 20 y 100 pesos, cuyo importe se dedicará al cumplimiento del programa de dicha colectividad.

La confección de esos certificados denota buen gusto, tanto en su redacción como en el aspecto tipográfico, y contribuyen eficazmente a la propaganda del PAN.

Los certificados se encuentran firmados por los doctores Vergara, Vilela y Carmona y están las firmas autentizadas ante notario público.

ANUNCIOS CLASIFICADOS DE ULTIMA HORA

ALQUILERES

a1 HABANA

PARA GRAN OFICINA O NEGOCIO COMERCIAL

Se alquila barato el magnífico y amplio primer piso de

O'REILLY 51

Frente a la Metropolitana

Informan en el segundo piso de la misma casa y por el Teléfono M-7911.

MODERNO PRIMER PISO ACOSTA 95 entre Curazao y Egido, sala, comedor, tres cuartos, baño intercalado completo cocina servicio criada, puede verse de dos a cinco tarde.

ALQUILO MODERNA Y VENTILADA casa, Hospital 6, segundo piso, entre Príncipe y Vapor. Véala, es muy buena. La llave, enfrente número 3. Informan: Neptuno y Soledad, Mueblería. U-1360. A-1

b1 NAVES Y LOCALES

AGUILA ESQUINA A BERNAL SE alquila Bodega cantinera, local completamente habilitado para abrir. Precio módico. Informes: Telf. M-2457. B-1

SE SOLICITAN

sa Solicitud de Alquileres

SE SOLICITA HOSPEDAJE EN CAsa de familia de absoluta moralidad para una señora con una hija enferma de los nervios. Tiene que ser en el Vedado o Repartos. Teléfonos F-4083 y FO-3139. S-A

s1 CRIADAS y CRIADOS

SE SOLICITA UNA CRIADA para comedor, ha de servir bien a la rusa, se exigen referencias. Buen sueldo. Villa Amelia. Luz Caballero, entre Patrocinio y Carmen. Para tratar, de 8 a 12 de la mañana.

SOLICITO UNA CRIADA ESPAÑOla, de mediana edad, que sepa servir mesa y limpiar bien, 15 pesos. Calle 15 número 380, entre 2 y 4, Vedado. S-1

SOLICITO CRIADA PARA 4 DE familia, que sepa cocinar bien, con referencias, dormir en la colocación. Sueldo $10. Calle 19 esq. a D. No. 40. Altos. Almendares. S-1

s2 COCINERAS y COCINEROS

SE SOLICITA UNA COCINERA ESpañola, de mediana edad, que tenga referencias, para el Interior. Informan: Prado número 34, esquina a Genios, altos. S-2

CAMBIOS

Tipos de venta al cierre ayer, en Bancos de esta capital:

New York, cable	1/10P.
New York, vista	1/10P.
Londres, cable	4.95⅝
Londres, vista	4.95½
Madrid, cable	13.79
Madrid, vista	13.78
París, cable	6.66
París, vista	6.65
Italia, cable	8.66
Italia, vista	8.65½
Bélgica, cable	23.54
Bélgica vista	23.51
Alemania, cable	40.62
Alemania, vista	40.60
Hong Kong, cable	41.90
Hong Kong, vista	41.85
Toronto, cable	2½P.
Toronto, vista	2½P.
Buenos Aires, cable	28.40
Buenos Aires, vista	28.35
Amsterdam, cable	68.40
Amsterdam, vista	68.35
Zurich, cable	32.92
Zurich, vista	32.90

SE SUBASTARAN FRUTOS CUBANOS EN NEW YORK

La Oficina para Industrias Varias de la Secretaría de Agricultura, ha recibido con fecha 18 del actual, del Jefe de su Oficina Agrícola-Mercantil, establecida en New York, el siguiente cable:

«Ayer se subastaron 410 huacales de piñas al precio promedio de tres pesos noventa centavos. Las marcas «Red Spanich», «Cuca» y «Señorita», huacales de 24, de cinco pesos noventa y cinco centavos. a seis pesos; huacales de 30, de cuatro pesos veinte a cuatro cincuenta y cinco; huacales de 36, de tres pesos quince a tres pesos cincuenta y cinco; huacales de 46, de dos pesos sesenta a dos pesos ochenta. La marca «Lucrativa», huacales de 24 y 30, a dos pesos setenta y cinco y dos pesos cincuenta. Temperatura fría, húmeda. Anuncian lluvias».

ACCIONES DE LOS BANCOS

Cierre ayer en New York, por el hilo directo de Luis Mendoza y Compañía:

City	20½
Chase	23¾
Guaranty	289
Bankers	56
Irving	14¾
First National	1.380
Royal Bank	166
Boston	28½

CAMBIOS EN NUEVA YORK

Libras	4.95
Francos	6.64⅝
Pesetas	13.82

SE SOLICITAN

s13 SOCIOS

SOLICITO SOCIO, PARA DEJARLO al frente de un gran Café, Fonda y Hotel. En lo mejor de la Ciudad. Informes: Prado y San Rafael. García, Café. S-13

SE OFRECEN

s1 CRIADAS y CRIADOS

SE DESEA COLOCAR UNA JOVEN española, para coser en Taller, cocinar o los quehaceres de corta familia. Informan: Línea 129, esquina a 16. Telf. F-6169. O-1

SE OFRECE UNA SEÑORA ESPAñola, pra ayudar a los quehaceres de casa pequeña. Duerme fuera. Telf. M-9007, Herminia. O-1

s2 COCINERAS y COCINEROS

SE DESEA COLOCAR UNA ESPAñola, para cocinar; otra, para cocinar y limpiar. Tienen referencias. Telf. F-6093. Calle 4, entre 23 y 25. Vedado. O-2

UN MAESTRO COCINERO Y REpostero, asiático, sabe cocinar a la criolla y española, buena sazón, cumple con su obligación y es muy limpio. Tiene buenas referencias. Desea colocarse en casa particular. Informan: Telf. M-4859. O-2

S11 Agentes y Vendedores

AGENTE DE VENTAS CON SOLvencia moral y económica, experiencia comercial, solicita para la ciudad de la Habana toda clase de líneas en comisión. Referencias bancarias. Escribir a J. Fernández. Amistad 98. O-11

s14 VARIOS

SE DESEA COLOCAR UN MATRImonio español, sin familia, juntos o separados, con buenas referencias. También una española, para cocinar y ayudar a la limpieza, si es corta familia, 17 y B., «La Fortuna». Telf. F-1300. O-14

COMPRAS

9 MUEBLES y PRENDAS

COMPRO MAQUINA UNDERWOOD o Remington, viaje o mesa; caja probadora de aparatos de radio; Milliamperímetro 0-1, 8 número 48 y 33, bajos, Vedado. C-9

COMPRAMOS MUEBLES. A-5040: Juegos de cuarto, sala, comedor, muebles sueltos de todas clases, radios, máquinas de coser Singer. Pagamos más que nadie. «El Monte Pío», Monte 374. C-?

VENTAS

1 CASAS

EN HOYO COLORADO, VENDO O cambio por otra, mi casa, Calle Máximo Gómez número 51. Se compone de portal, sala, comedor, tres cuartos, de éstos, uno alto, baño intercalado, servicio para criados, patio y traspatio con frutales, dando frutos; entre ellos, tres matas de coco, pozo con su motor, bomba y tanque. Mide 9 varas de frente, por 39 de fondo. Puede verse, de 3 a 6. Los domingos, de 8 en adelante. Urge venta o cambio por otra. Trato directo con su dueño, en la misma. Está pintada con pintura de aceite. V-1

SE VENDE, GENERAL LEE Y PAsaje Este, Santos Suárez. Terreno 11 por 30, con casita compuesta de jardín, sala, 3 cuartos, comedor, baño completo. Informes: López. Telf. A-7830. V-1

VENDO, BUENA VISTA, CASA MOderna, portal, sala, hall, 3 cuartos, doble servicios, Avenida Sexta, entre 7 y 8. Informan: Animas 64, altos. Telf. M-7310. V-1

4 ESTABLECIMIENTOS

VENDO LA MEJOR PANADERIA DE La Habana. Con poco dinero de contado. Toda su venta es de mostrador. Informes: Prado y San Rafael, Café. Sr. García. V-4

SE VENDE UN CAFE-LECHERIA. Su venta es de 30 pesos. Es un buen negocio. Informan: Dragones 44, Plaza del Vapor. V-4

6 AUTOMOVILES

VENDO OLDSMOVILE, EN $100.00, en perfectas condiciones. Puede verse en Acosta y Egido, Piquera. V-6

VENDO AUTO, ABIERTO, EN INmejorables condiciones. Lo mismo que nuevo. Muy barato. Telf. M-4545, Reigosa, Santa Clara y San Ignacio. V-6

VENDO CHEVROLET DEL 29. PAra verlo, Dragones número 3, de 8 a 12 a. m. V-6

11 INSTRUMENTOS DE MUSICA

SE VENDE UN PIANO, DE LA MARca J. Giralt e Hijo, nuevo. Se da muy barato, Monte 18, entre Aguila y Angeles. V-11

VENDO UNA ESQUINA, EN BELAScoaín. Otra, en Galiano. Vendo establecimientos de todos precios, en la Habana. ¿Usted quiere comprar o vender cualquier negocio? No deje de verme. Prado y San Rafael. García, Café. V-11

DINERO-HIPOTECA

CEDO UNA HIPOTECA DE 12,000 pesos, sobre 12 casas, en $9,000.00. Están pagando bien los intereses. No nierda tiempo. Se cede por casas de familia. Informes: Prado y San Rafael, García, Café. D-3

M.E.C.D. 2016

Crónica Católica

Actos católicos que se anuncian para mañana en varios templos

EN HONOR AL P. HILARION SUPERIOR DE LOS CARMELITAS DE LA HABANA

Con el plausible motivo de celebrar sus días, el domingo 21 del actual, el Reverendo Padre Fray Hilarión, de Santa Teresa, Superior de los Padres Carmelitas de la Habana, la Guardia de Honor de la iglesia del Carmen, de la cual es Director, le obsequiará con una misa d Comunión general a las siete y media de la mañana.

Después de la misa, recepción en la sala de juntas del templo.

El R P. Hilarión, ejerció los cargos de Superior de las Residencias del Vedado y Matanzas de Padres Carmelitas. ..

En el último Capítulo se le eligió Prior para Toledo (España), cargo que renunció, suplicando se le permitiera continuar en Cuba, a lo cual se accedió, nombrándosele Sub-Prior del Convento del Carmen de la Habana.

El P. Hilarión, es además de religioso culto y virtuoso, un reputado músico.

Deseamos al bondadoso Carmelita un feliz día de su Santo.

LA FIESTA PATRONAL DE SAN HILARION EN GUAJAY

El domingo 21, celébrase en la iglesia parroquial de Guanajay, la fiesta nual a su Patrono San Hilarión con el siguiente programa: A las 8 de la mañana. Misa de Comunión general. A las nueve y media de la mañana misa solemne de Ministros con orquesta y sermón por el Reverendo Padre Jorge Camarero S. J. A las cinco de la tarde exposición, estación, Santo Rosario, ejercicio, reserva. A las cinco y media gran procesión por las calles de la Villa.

Visitando esta iglesia en este día, se gana Indulgencia Plenaria .

El párroco Reverendo Padre José María Garcia del Valle, suplica una limosna a los devotos de San Hilarión para sufragar los gastos de estas fiestas.

EN LA IGLESIA DE REINA

Celébrase el domingo 21 a las 8 y 45 de la mañana, la solemne fiesta en favor de las Misiones católicas en países de infieles, preceptuada por Su Santidad Pío XI, para el domingo tercero de octubre.

Predica el Reverendo Padre Plácido Llanes, S.J.

Se invita a los feligreses.

EN LA PARROQUIA DEL VEDADO

Solemne novenario a la Virgen del Rosario: A las nueve de la mañana, misa cantada. A las cinco de la tarde, exposición, Rosario, novenario, gozos cantados y sermón por el Reverendo Fabián Encina O.P. bendición y reserva.

EN LA IGLESIA DE SAN JUAN DE LETRAN

A las siete y media de la mañana: Misa de Comunión para la V.O. Tercera de Santo Domingo. A las cuatro y media d ela tarde, exposición, estación, Santo Rosario, sermón procesión del Santísimo, bendición y reserva.

EL JUBILEO CIRCULAR

El Jubileo Circular en la Parroquia del Vedado, sita en Línea y D, (Vedado).

te de lad4FUNmCnaVHGdLtaoinaoin

La misa del Sacramentado a las nueve de la mañana. La exposición después de la última misa, que se celebre en este templo conforme a lo dispuesto enlas Sagradas Rúbricas. A las cinco de la tarde, procesión del Santísimo, bendición y reserva.

EN LA IGLESIA DE LOS PADRES CARMELITAS DEL VEDADO

Celebra sus cultos mensuales, la Semana Devota del Carmen, con misa de Comunión y plática, a las ocho de la mañana. A continuación procesión con la venerada imagen de la Virgen del Carmen. A las cinco y media de la tarde, exposición, Santo Rosario, Visita a Jesús Sacramentado, bendición y reserva.

EN LA IGLESIA DEL CERRO

A las ocho y media de la mañana Misa de Comunión general A las 9 de la mañana, Misa cantada y sermón.

EN LA IGLESIA PARROQUIAL DE JESUS, MARIA Y JOSE

A las siete y media de la mañana Misa de Comunión general, reparadora por el Apostolado parroquial de la Oración. A las ocho y media de la mañana Misa cantada y sermón por un Padre de la Compañía de Jesús. Después de la misa, bendición del Santísimo Sacramento.

EN LA IGLESIA NUESTRA SEÑORA DE LA CARIDAD

A las siete y media de la mañana Misa de Comunión para los cofrades del Santísnmo Sacramento. A las ocho y media de la mañana Misa solemne, cantada por escogidas voces bajo la dirección del maestro señor Julio Guisasola y sermón por el R. P. José Castelar, Rector de las Escuelas Pías de la Habana. Después de la misa, exposición de S. D. M., procesión del Santísimo, bendición y reserva. Se suplica a los cofrades del Santísimo Sacramento, asistan con el distintivo y ocupen el lugar a cada uno destinado en el cuadro.

Esta Archicofradía dará comienzo a las cinco de la tarde del 25 del actual, a los solemnísimos cultos de los Quince Jueves, a los cuales se invita a los fieles.

EN LA CAPILLA DE LAS ESCUELAS PIAS DE LA HABANA

A las nueve de la mañana Misa solemne y sermón por Monseñor Alberto Méndez, Párroco de Monserrate.

EN LA IGLESIA DEL CARMEN

Celebra sus cultos mensuales, la Archicofradía de Nuestra Señora del Amor Hermoso. Por la mañana a las siete y media de la mañana, misa de Comunión general. A las cinco y media de la tarde, exposición, Rosario piadoso ejercicio, sermón, bendición y reserva.

EN LA IGLESIA DE LA MERCED

A las ocho de la mañana Misa de Comunión general para los cofrades de la Muy Ilustre Esclavitud de la Merced. A las nueve de la mañana. Misa solemne y sermón

EN SAN FRANCISCO

Celebra la función mensual reglamentaria la V.O. Tercera de los Servitas. A las siete y media de la mañana misa de Comunión general. A las nueve de la mañana Misa solemne y sermón, A las tres de la tarde exposición, Corona dolorosa, plática, bendición y reserva.

La Priora señora Pilar Barbón, suplica a los Terciarios, Siervos de María, la asistencia.

EN LA IGLESIA DEL CRISTO

Misa rezada de seis y media a once de la mañana, con la explicación del Santo Evangelio de la Dominica.

EN LA CATEDRAL

A las ocho de la mañana Misa de Comunión general para los cofrades del Santísimo Sacramento. A las 9 de la mañana Misa cantada y sermón.

La parte musical a cargo de la «Scola Cantorum» del Seminario de San Carlos y San Ambrosio. Después de la misa, exposición de Jesús Sacramentado, procesión, bendición y reserva.

EN LA IGLESIA DEL SANTO ANGEL

A las nueve de la mañana misa cantada y sermón por Monseñor Francisco Abascal. A las cinco de la tarde, exposición, ejercicio de la novena a San Rafael Arcángel, bendición y reserva.

EN LA IGLESIA DE LOS PADRES PASIONISTAS

Celebra sus cultos mensuales la Archicofradía de la Pasión. A las siete de la mañana misa de Comunión general y plática por el Director de los Caballeros de la Pasión R. P. Claudio Fuentes C. P. A las cinco de la tarde, exposición, Rosario, plática, reserva, Vía Crucis y adoración del «Lignum Crucis».

EN LA PARROQUIA DE BAUTA

A las diez de la mañana y a las cinco de la tarde, solemne novenario en honor de San Judas Tadeo.

Su fiesta se celebrará el 28 del actual con gran esplendor.

IGLESIA PARROQUIAL DEL PILAR

A las siete y media de mañana . Misa de Comunión general reparadora por el Apostolado parroquial de la Oración. A las nueve de la mañana Misa cantada y Homilía. A las 4 de la tarde la función mensual de los Pajes del Santísimo Sacramento.

CONMEMORACION DE LA DOMINICA XXII, DESPUES DE PENTECOSTES

En todos los templos, Misa cantada y sermón en conmemoración a la Dominica XXII después de Pentecostés

El sermón versará sobre el Evangelio de la Dominica: «Jesús enseña a dar a Dios lo que es de Dios y al César lo que es del César». (San Mateo XXII, 15-21).

Bella fiesta en homenaje a Sta. Teresita

La Pía-Unión de Santa Teresita del Niño Jesús establecida en esta Parroquia de Colón, celebró con extraordinario esplendor su fiesta anual coincidiendo con la bendición del nuevo estandarte de la Asociación.

El lunes primero de mes, celebró la terminación de la novena de lunes a la gloriosa Santa de Lesieux, con misa armonizada y de Comunión Por la noche, con la exposición del Santísimo Sacramento, rosario, preces a la esclarecida Santita, plática por el Padre Puig, bendición y reserva.

Iguales cultos se tributaron el miércoles, día 3 siendo de notar el aumento de comunicantes.

El viernes día cinco, empezó el solemne tridno con misa armonizada y de comunión y por la tarde la solemne bendición del hermoso estandarte de la Pía Unión de Santa Teresita, obra realizada, por la competente Madre Superiora del Colegio Hispano Americano de esta ciudad.

Los sermones de este tridno estuvieron a cargo del Reverendo Padre Constantino Ugalde, Pasionista y la parte coral por la celebrada maestra de piano Srta Panchita García y un grupo de señoritas, debiendo hacer constar la gratitud en favor de varios y distinguidos jóvenes que se prestaron a acompañar con sus instrumentos de cuerda.

Antes de la procesión se efectuó la bendición de rosas de la Santa Princesita del Carmelo, que fueron repartidas entre los fieles, recorrió la procesión las amplias naves de la iglesia solemnemente la salve.

El domingo día siete hubo misa de Comunión general, que celebró el Pbro. Emiliano Masnuet mientras el Padre Constantino preparaba a los fieles desde el púlpito; más de cien to treinta personas recibieron la Sagrada Comunión. A las nueve se celebró la solemne Misa cantada, fungiendo celebrante el señor Cura Párroco Padre Puig, y asistido por los Padres Constantino y Mazzuet. Hermosas estampas se repartieron en ambas misas. Para asistir a esta hermosa fiesta y solemne misa, vinieron del vecino pueblo del Perico unas treinta personas que llenaban un gran ómnibus fletado por el Padre Puig a este fin.

Durante el día estuvo de manifiesto el Santísimo Sacramento, en recuerdo del gran amor que hacia El había mostrado siempre Santa Teresita. Y el pueblo católico de Colón, supo rendir homenaje a Jesús Sacramentado procurando que un buen número de fieles permanecieran constantemente en el templo

Réstanos con el deber de felicitar al Párroco Padre Puig por el éxito alcanzado en estas fiestas y sobre todo a la que es el alma de la devoción a la gloriosa Santa Tersita del Niño Jesús en este pueblo, la virtuosa señorita Ana Rosa Amador.

Nos enteramos que hace dos años se consagró la Parroquia de Colón a la protección y amparo de Santa Teresita, y debo confesar que en las varias visitas que he hecho, veo la protección de la Santa.

Utopías de las conferencias de armamentos

El Secretario de la Comisión de Municiones del Senado dice que no se discuten realidades

WASHINGTON, octubre 19. (A. P.)—Stephen Raushenbush, secretario de la Comisión de Municiones del Senado, ha llegado a la conclusión de que «las conferencias del desarme no discuten realidades».

Mencionando la información pública sobre municiones, que concidera de gran importancia, Raushenbush manifestó que la venta e intercambio de procedimientos secretos entre los grandes fabricantes privados puede dar a otras naciones la cantidad de preparación efectiva para la guerra representada por varias divisiones militares o cuotro o cinco buques de guerra».

«La fuerza de combate puede determinarse hoy por el intercambio de informes de la industria privada más bien que por los acuerdos de los departamentos de Relaciones Exteriores acerca de la modificación del tonelaje de los buques de guerra o el número de soldados de los ejércitos efectivos y en reserva», dijo.

Otros hechos que le interesan personalmente son según Raushenbush lo siguiente:

Los informes privados referente a que la seguridad de los agentes de las compañías americanas de armamentos no serán protegidos en la América del Sur de lo que se sabe acerca de sus métodos para hacer negocios.

«La admisión por la persona a quien Europa considera como el mayor industrial de América, de que las actividades de su compañía en un país amigo y pacífico de la América del Sur, si se publicaran por la comisión, provocarían motines y pérdidas de vidas y propiedades. Eso me parece la confesión de que las empresas de municiones son más poderosas de lo que debieran ser y que están haciendo cosas que no debieran hacer».

SE CELEBRARAN MISAS POR EL ETERNO DESCANSO DE LA VIUDA DE BLANCO

El dignísimo Párroco de Colón, R. P. Juan Puig, nos remite la siguiente carta:

«Colón, 17 de octubre de 1934.

Sr. Gabriel Blanco.

Habana.

Estimado amigo: Al cumplirse un año del fallecimiento de su bondadosa y virtuosa mamá, quiero manifestarle mi amistad con usted, como hice el pasado año, aplicando una Misa en sufragio del alma de su inolvidable madre. Será el día 23.

Si nosotros, los cristianos no nos ayudamos y nos protegemos con las oraciones y auxilios, ¿de quién podemos esperar protección ante el Juez Eternos? Probablemente, Ella estará ya en el cielo, gozando de la vista de Dios, y en este caso, la gracia de la Santa Misa retorna, baja del del cielo como lluvia fecunda sobre sus estimados hijos que lloran su separación, pero confían reencontrarla nuevamente en la gloria.

..De usted siempre afmo y verdadero amigo, ..

Eduardo Puig Pbro.

Muy agradecido no solamente a los sufragios por el eterno descanso de nuestra querida madre, sino que así mismo, por el consuelo que derrama en el alma del cronista, tan precioso escrito. Dios pague y bendiga, señor Cura Párroco de Colón, por vuestra caridad para con la madre y el hijo.

MISAS DEL ALMA POR NUESTRA MADRE

En la iglesia de San Agustín, sita en 12 y 15 en Almendares, (Reparto de la Sierra) se celebrarán en sufragio del alma de nuestra amadísima madre, misas los días 22 y 25, a las siete de la mañana. Son ofrecidas por el Párroco R. P. Claudio García O. S. A.

Con todo el afecto de nuestro corazón, expresamos nuestra más viva gratitud al ilustre Hijo de San Agustín por su caritativa bondad para con nuestra amadísima madre.

Invitamos a las expresadas misas a los fieles, y de un modo especialísimo a los feligreses de tan bondadoso Agustino.

GRACIAS AL PARROCO DE GUANAJAY

El R. P. José María García del Valle, Párroco de Guanajay, nos comunica que el día primero del actual mes de octubre, aplicó el Santo Sacrificio de la misa por el eterno descanso de nuestra inolvidable madre.

Nuestra más expresivas gracias al distinguido Párroco de Guanajay, nuestro muy querido amigo

Gabriel Blanco

Si Ud. quiere que su anuncio se le publique en el

NOTICIERO DEL LUNES

Tenga la bondad de indicarlo al momento de entregar su anuncio.

Para la SECCION CLASIFICADOS, del NOTICIERO DEL LUNES, periódico de gran circulación y que lo recibe todos los suscriptores del DIARIO DE LA MARINA; se admiten todos los días hábiles de la semana, de 8 a. m. hasta las 10 y media de la noche, en el Departamento de Anuncios Clasificados del DIARIO DE LA MARINA.

TELEFONO A-3333

PROFESIONALES

p1 DRES. EN MEDICINA

DR. A. VENERO

Vías urinarias. Impotencia, Sífilis, Curación rápida. Cuota semanal Diatermia, Azoterapia, etc. etc. Consultas de 9 a 12 a. m. y de 4 a 6 p.m. San Miguel No. 55, esquina a San Nicolás. Teléfono A-9380. P-1

PROFESIONALES

p7 ABOGADOS y NOTARIOS

SOBRE JUICIOS HIPOTECARIOS: ¿Ha sido usted despojado de su propiedad, por recientes juicios hipotecarios? Véame, si es así, que le conviene. Consultoría «Santa Rita», Bernaza 36, altos. Alvarez, de 2 a 1 p. m.

Dr. ISIDORO CORZO
ABOGADO
Especialidad: DIVORCIOS Calle 9 número 25, entre H e I. Telf. F-5086 Vedado.

BUFETE Y NOTARIA DEL
Dr. Fernando Barrueco
Divorcios, tramitación de Accidentes del trabajo, Desahucios y toda clase de Asuntos Civiles, Administración de Bienes. Especialidades en asuntos administrativos. Departamento de Contabilidad para Comerciantes. Consultas: de 1 a 5. Telf. A-4829. Oficios 18, Departamentos 301, 302, 303, 304 y 305.

Agencia de Mudanza
«LA AMISTAD», MUDANZAS
Casa de garantía y seriedad. Múdese pronto y le cuesta barato. Corrales y Factoría. M-9748. B-8

ALQUILERES

a1 HABANA

ESPADA 31, ENTRE NEPTUNO Y San Miguel, hermoso tercer piso, agua abundante, cinco cuartos, sala, comedor, y servicios. $28. Informan en el mismo por las mañanas.

SAN MIGUEL NUMERO 224-D., ALtos, compuestos de sala, saleta, comedor al fondo, cuatro habitaciones, baño intercalado y servicio de criados, en $28.00. La llave, en los bajos. Informes: Empedrado número 34, de 4 a 6 p. m. Telf. M-8413 y F-4172.

ALQUILO HERMOSOS ALTOS SAN Rafael 104, sala, recibidor, comedor corrido, cinco hermosas habitaciones, baño intercalado, cuarto y servicio de criados. Informan: Campanario 224. Telf. A-1882.

ALQUILO ELEGANTE CASA. DOS plantas, acera brisa, 6 habitaciones, garage, cerca colegios Maristas y Lourdes. Precio situación. Luz caballero 6 entre Milagros y Santa Catalina, Mendoza, Víbora. A-1

CARLOS III, ESQ. A ESPADA
Se alquila hermosa nave, dotada de todos los adelantos y facilidades, para industria de importancia. Se escuchan proposiciones, para todo el local o parte de unos y otros. Las llaves e informes, en San Pedro número 6. Telf. A-9619.

SOL NUM. 2
Se alquila el segundo piso de esta hermosa casa, con comodidades para regular familia. Las llaves e informes, San Pedro número 6. Telf. A-9619.

SAN PEDRO NUMS. 24 Y 26
Se alquilan los pisos altos y bajos de esta hermosa casa, contando uno y otro, con comodidades para consignación de buques, oficinas, consultorio, etc. Las llaves e informes: San Pedro número 6. Dr. Arturo A. Vázquez. Telf. A-9619.

OBRAPIA NUM. 51
Alquilo los bajos de esta casa, divididos para almacén, uno grande y otro pequeño, con servicios, completamente independientes, pudiendo comunicarse. Llaves, Obrapía 42. Informes: San Pedro número 6. Telf. A-9619.

ESPLENDIDOS ALTOS, SAN LAzaro 29, frente Callejón Cárcel, con vista al Malecón, cuatro dormitorios, galería, pantry, etc. Informan en la misma, de 8 a 6. Referencias.

ALDAMA 3, 1o, SALA, COMEDOR, 2 habitaciones, baño intercalado $200. Teléfono A-4376, «La Regente».

SE ALQUILA MONTE 443, CASA propia para comercio, acabada de pintar. Informan Habana 58, la llave en Cruz del Padre 13. A-1

ALQUILO MUY BARATOS LOS ALtos de Aguiar No. 122, entre Teniente Rey y Muralla, agua abundante, amplios, frescos y cómodos. La llave en la misma. Informes teléfono A-3329. A-1

¡BUSCA CASA?
LLAME AL
M.6747
SEGURAMENTE ALLI
ENCONTRARA LA QUE
VD NECESITA
O VAYA A
MORRO Y GENIOS
EDIFICIO "GOMEZ"
ALLI LE INFORMARAN

ZANJA 159 INMEDIATO INFANTA, alquila acabados fabricar 3 altos independientes, sala, comedor, 4 cuartos grandes, lujosos baños intercalados. Precio rebajado $30 y $25. Enséñanse 7 a 11 y 1 a 5. Dueño: F-5471 A-1

a2 VEDADO

PARTE ALTA VEDADO ALQUILAse casa amueblada con todo confort propia para matrimonio honorable. Informan: F 4844, de 12 a 5 p. m. A-2

ALTOS ACABADOS DE DECORAR. 190 calle C esquina 21, baño lujoso, grandes sala y comedor, tres cuartos otro criada, espléndida terraza, agua abundante, sombra brisa, doble servicio. A-2

VEDADO: SE ALQUILA, PROPIA para Legación o numerosa familia, moderna esquina, a la brisa, con 2 portales, sala, comedor, 6 cuartos, 3 baños, 2 pantrys, cocina gas y carbón, cuartos criados y chofer, garage 3 máquinas, lavadero, repostería, etc. Calle I, número 18 esquina 11. Dueño: F-2760. A-2

SE ALQUILA EL BAJO DE CALZAda No. 7 entre N y M, frente al paseo del Maine, con mirador de cristales sala, recibidor, salón de comer, 6 cuartos patio y servicios. Ultimo precio $50.00. La llave en los altos. A-2

CALLE 27 NUM. 9, VEDADO
Entre Hospital y Marina. Alquilo piso alto y uno bajo, de esta hermosa casa. Constan de sala, saleta, comedor al fondo y 3 dormitorios, con baño intercalado, cuarto y servicio de criados. Llaves e informes: San Pedro número 6. Telf. A-9619. A-2

VEDADO: PROXIMA A DESOCUparse. Se alquila casa moderna, 17 entre 6 y 8, altos. Puede verse. Informan: F-1775 y A-4829. A-2

ALQUILERES

VEDADO

L. NUMEROS 162 Y 164, BAJOS, entre 17 y 19, Vedado. Se alquila espaciosa casa, compuesta de jardín, portal, sala, saleta, 4 cuartos grandes, galería, baño intercalado, comedor al fondo, dos cuartos criados con servicios, garage, dos cuartos chofer, cocina amplia y traspatio. Informes: Romeo y Julieta. Telfs. U-5166 y U-5738. A-2

PROPIA DOS FAMILIAS, CUATRO grandes dormitorios, dos baños completos, sala, gran comedor, saleta, cuarto, servicio criados, lavadero, garage, a la sombra, 25 esquina D. A-2

A4 Marianao y sus Repartos

HERMOSA RESIDENCIA, EN ALTUras del Country Club, Calle Tercera, entre Quinta y Quijano, 5 hermosas habitaciones, 4 baños, hermoso patio interior, piscina, 4,300 metros de terreno. Informes: Sr. Suris. Telf. M-3148. A-4

HERMOSA RESIDENCIA EN ALTUras del Country Club. Calle Tercera, entre Quinta y Quijano, 5 hermosas habitaciones, 4 baños, hermoso patio interior, piscina, 4,300 metros de terreno. Informes: Sr. Suris. Telf. M-3148. A-4

SE ALQUILA, SAN JOSE NUMERO 6, Marianao, cerca de los tranvías, amplia casa, con 9 habitaciones, hermoso portal, sala, comedor y corredor, baño intercalado, patio y local para automóvil. Precio de situación. Informan en la misma. A-4

a5 J. del MONTE y la VIBORA

VIBORA. ALQUILO AMPLIA Y VENtilada casa, Carmen 4, esquina a San Lázaro, una cuadra de los tranvías, sala, saleta, salón de comer, cinco habitaciones de familia, dos de criados, baño completo, esquina de fraile. Informan en la misma. A-5

ALQUILO EN LA VIBORA, HERmoso chalet, situado en la calle Carmen y Luz Caballero. Terreno para jardín, sala, comedor, cinco habitaciones espléndidos baños garage, gas, etc. etc. Informan en la Manzana de Gómez No. 240. Teléfono A-4893. A-5

ALQUILO, EN LA VIBORA, HERmoso chalet, situado en la Calle Carmen y Luz Caballero. Terreno para jardín, sala, comedor, cinco habitaciones, espléndidos baños, garage, gas, etc., etc. Informan en la Manzana de Gómez número 240. Telf. A-4893. A-5

SE ALQUILA UN MAGNIFICO CHAlet, en Santa Catalina entre Juan Delgado y Strampes, Reparto Mendoza, Víbora, compuesto de Recibidor, sala, hall, cinco amplias habitaciones, comedor, Pantry, habitación alta con su baño, jardín, portal, garage para dos máquinas, agua abundantísima. Precio de verdadera situación, $45.00. Se puede ver a todas horas. A-5

SE ALQUILAN BARATISIMAS DOS pequeñas casas modernas en la calle Vega entre Tamarindo y Serafines frente a la Ambrosía Industrial. Llaves: Vega 41. Informes FO-3271.

ALQUILO HERMOSO CHALET 2 plantas: hall, comedor y 6 cuartos, garage, lavaderos, jardín. Calle 2a. y Josefina, Víbora. Llave en la misma. Informan: FO-1100, 16 entre 5a y 3a, Miramar. A-5

A MEDIA CUADRA DEL PARADEro de la Víbora. Se alquilan altos, tres cuartos, baño intercalado, sala, comedor, cocina y cuarto y servicio de criados. Acabados de pintar. $20.00. Informan: Telf. I-7788. Panadería «San Ramón». A-5

a7 LUYANO

SE ALQUILAN LOS MAGNIFICOS y ventilados bajos y altos de Concha y Guasabacoa, compuestos cada uno de espléndida sala tres espaciosas habitaciones, baño y cocina. Precio 12 pesos. Véalos e infórmese en la Manzana de Gómez No. 240. Teléfono A-4893. A-7

ALQUILO GRAN CASA, COMPUESta portal, sala y saleta, tres amplias habitaciones, comedor, cocina y patio con un gran hall, habitación y servicio independiente para criados, $25.00. Arango No. 63. Llaves: Arango No. 57, esquina a Rosa Enríquez. Informes: Oficios No. 6, A-5524. A-7

a12 GUANABACOA Y COJIMAR

ALQUILO CASA, RAFAEL DE CARdenas 10, Guanabacoa sala, saleta, 5 cuartos, comedor fondo, baño completo, patio con árboles. Informes: Botica al lado. A-12

NAVES y LOCALES

HABANA Y MURALLA, ALQUILO esta casa de 3 habitaciones, propia para Almacén o Depósito, con habitaciones para viviendas. Precio de verdadera ganga. Informes: Manzana de Gómez 240. A-4893. B-1

FRENTE A SECRETARIA DE HAcienda, Obispo número 22. Alquilo amplio local para establecimiento, con vidrieras al frente. El precio es muy reducido. Informan en la Manzana de Gómez número 240. Telf. A-4893. B-1

SE ALQUILA UN MAGNIFICO LOcal en Luz esquina a Oficios propio para establecimiento con varias divisiones y servicios. Informan en Manzana de Gómez No. 240. Teléfono A-4893.

ALQUILO, MERCADO DE TACON número 46, por Dragones, buen local para comercio. También una vidriera para Billetes. Informes: Federico, Mercado de Tacón 71, por Aguila. B-1

CONSULADO 142 ESQUINA NEPtuno La mejor esquina, la más céntrica de la Habana. Muy propio para oficina se alquila un amplio y fresco salón alto. Es una oportunidad que debe aprovechar Véalo e infórmese en Prado 90; por Animas o por teléfono. A-8903 B1

$35.00. TROCADERO 59, PARA COmercio e industria por su gran capacidad, construcción antigua con habitaciones al fondo en azotea; informes: Amistad 94, «Bahamonde», teléfono A-3650. B-1

¡BUSCA LOCAL PARA NEGOCIO?
LLAME AL
M.6747
CON TODA SEGURIDAD
ENCUENTRA EL QUE
VD. NECESITA
O VAYA A
MORRO Y GENIOS
EDIFICIO "GOMEZ"
ALLI LE INFORMARAN

ALQUILERES

b1 NAVES y LOCALES

SAN MIGUEL 108, CASA PROPIA para la industria del Tabaco, altos, bajos y entresuelo. La llave, en la misma. Telfs. U-5215 y U-4363 B-1

CARDENAS 11
Alquilo buen local para depósito de materiales o cualquier industria, cerca de Monte. Llave en la Lechería. Su dueño, en la Calle 8, número 37, entre 13 y 15, Vedado. B-1

ALQUILO NAVE
Construcción moderna, 600 metros, propia para almacén, depósito e industria, $30. Casas Santos Suárez, una cuadra Fábrica La Estrella, $10. Más informes pídalos al Telf. I-3173. B-1

TENIENTE REY NUM. 13
Se alquila el piso bajo de esta casa, propio para almacén o industria. Puede verse a todas horas. Informes: San Pedro 6. Telf. A-9619.

PRADO 11, SE ALQUILA UN HERmoso local, muy propio para comercio La llave e informes: Prado 90, por Animas. Telf: A-8903

ALQUILO ARZOBISPO Y PARQUE Cerro, esquina para bodega con armatostes, neveras y vidrieras etc. todo a la moderna y una accesoria al lado, precio $14. Informes al lado. B-1

ALQUILO ESPLENDIDO LOCAL PAra oficinas industria o comercio, en el mejor punto y más céntrico de la ciudad, esquina de Amistad y Barcelona, 10 puertas a estas calles y 350 metros superficiales. Informan F-2546 B-8

b2 APARTAMENTOS

SE ALQUILAN APARTAMENTOS modernos en San Miguel 96 a una cuadra de Galiano. Informan en la tintorería. A-8668. B-2

EDIFICIO «AGUIAR» INDUSTRIA 72½. Amplios apartamentos 2 habitaciones y baño completo, lum, limpieza, teléfono, agua caliente y asensor día y noche, vigilancia nocturna. Sólo personas de moralidad. B-2

J ESQUINA 21
Vedado. Apartamento lujoso, cómodo, fresquísimo, con preciosa vista y excelente situación. Sala, comedor, dos cuartos, hermosa baño completo intercalado etc. Informa: Avelino. B-2

APARTAMENTOS FRESCOS Y COmodos, en el «Edificio Arcos» calle F entre 19 y 21 Vedado, Informa el conserje. B2

b2 DEPARTAMENTOS

SE ALQUILAN DEPARTAMENTOS muy frescos y baratos, en el Vedado, Calle 17 esquina a 4. Se componen de sala, comedor, dos o tres cuartos, baño, cocina y patio. Para más informes, diríjanse al Encargado y también en Prado 90, por Animas. Telf: A-8903. B3

b4 HABITACIONES

EN CARDENAS 3 ALTOS ESQUIna Corrales, se alquila una habitación con 3 balcones, para hombres solos. Precio de situación. B-4

VEDADO. LINEA No. 91, ESQUINA a 6, alquilo inmensa habitación, esquina brisa. Está dividida y propia 4 personas. Gran portal al frente. Casa honorable magnífica comida. Precio reducidísimo. F-5632 y F-1406. B-4

SE ALQUILA HERMOSA HABITAción, balcón calle, agua caliente, teléfono, Belascoaín y San Rafael, altos de «La Yarda», entrada por San Rafael. B-4

VEDADO: LINEA 91, ESQUINA A 6. alquilo amplia habitación, propia 2 o 3 personas con lavabo corriente, baño al lado, casa honorable, magnífica comida. Precio reducidísimos. No hay niños. F-5632. B-4

GALIANO 103. ENTRE SAN JOSE y Barcelona: Habitaciones espléndidas desde $25 para uno; dos, $37. Lavabos, baños intercalados, agua caliente abundante, excelente comida, limpieza, luz, teléfono. Sólo moral absoluta. Teléfono M-7380. B-4

b5 CASAS de HUESPEDES

«LA MATANCERA» REINA 83, ESquina Manrique, hermosas, ventiladas amuebladas, habitaciones, buena comida, casa decente, precios moderados, telf. A-0238. B-5

GALIANO NUMERO 84, ALTOS DEL Café «La Isla». Alquilo habitaciones, vista calle. En la misma, a hombres solos. 20 pesos, asistencia completa. Exquisita comida. Extricta moralidad. B-5

b6 HOTELES

HOTEL «VANDERBILT»
Lo más alto, saludable y económico, Neptuno 309 esquina Mazón. Habitaciones de esquina, con baño privado, propios a quien convenga vivir cerca Universidad, o los hospitales. C. García y Mercedes. B6

HOTEL LAS TULLERIAS
Preferible por los viajeros del Interior, céntrico y económico. Espléndidas habitaciones para matrimonios, Avenida de Bélgica 91, (Monserrate), Habana. Telf. A-3648, frente al Parque Central. B-6

HOTEL 'IDEAL ROOM'
PRADO 93 B, (POR PASAJE)
Hay habitaciones disponibles, apartamentos de dos habitaciones, balcón a Prado, comida para dos, muebles y más servicios, 50 pesos. Visite antes de mirar en otro lado, no perderá el tiempo. Exíjense referencias de moralidad y pagos. B-6

b10 PERDIDAS

PERRA PERDIDA EN EL VEDADO
Quien se interese por perra extraviada anoche, puede llamar, para informar al F-4260, hasta las 3 de la tarde, del 19 del corriente. B-10

SE HA PERDIDO UNA PERRA LAnuda, blanca, algo vieja. Responde por el nombre de «Frune». Se gratificará al que la entregue en San Benigno 62, entre San Bernardino y Zapotes, Santos Suárez. B-10

b9 Agencias de Colocaciones

AGENCIA BEERS. COLOCADOS MAtrimonio alemán, con señor americano, $40.00. Necesitamos siempre mujtres para colocar y una Institutriz Inglesa $50.00. O-Reilly 9½, Havana, A-3070. 7-d

SE SOLICITAN

sa Solicitud de Alquileres

DESEO ALQUILAR UNA CASA. planta baja, en el Vedado, de 17 a 25 y de K. a 8, de dos o tres habitaciones. Telfs. M-8911 y A-3169. S-A

SE SOLICITAN

sa Solicitud de Alquileres

SE SOLICITA ALQUILAR CON contrato un local cerca del Parque Central, propio para Club prestigioso de 70 socios. Dirigir propuesta: Sr. Secretario, Apartado 450. Habana.

DESEO APARTAMENTO, DE 1 A 2 habitaciones, en azotea, con servicio y entrada independiente. Para informes, escriba a D. A., Departamento de Anuncios Clasificados, DIARIO DE LA MARINA. S-A.

FAMILIA AMERICANA, DESEA una casa grande con varios baños, bien en el Vedado o en la Habana. Debe ser a un precio razonable. Teléfono F-2025. Llámese por la mañana. S.A.

sp Personas de Ignorado Paradero

DESEO SABER EL PARADERO DE Esteban Moreira B. Antiga ,de raza negra estado soltero, natural Provincia Pinar del Río, hijo de Pedro Moreira y González y de Altagracia Bedoya Antiga natural Consolación del Sur y de la Habana. Ambos difuntos. Se interesa por él su hermana Julia de los mismos apellidos. Cualquiera persona que conozca su paradero le puede notificar a los siguientes lugares: a su tío Patrocinio Lugo, Reparto Llega y Pon, Marianao a la Finca Catana, Wajay, su hermano José. En Santiago de las Vegas finca La Catalina. Real 164, accesoria 15 Marianao. Según noticias anda por el Campamento de Columbia. S1

s1 CRIADAS y CRIADOS

SOLICITO JOVEN ESPAÑOLA PAra criada de cuartos, que sepa zurcir bien, con referencias. Doce pesos, N y 25, Vedado. Entrada por el túnel. S-1

SE SOLICITA UNA JOVEN PARA la limpieza, que sea trabajadora y formal, tiene que dormir en la colocación; sueldo cinco pesos, en Línea No. 36 A entre 12 y 14, altos Vedado. Bufete Dr. Riva, Avisar Dr. Lombard. S-1

SOLICITO UNA MUCHACHA, PARA el servicio de un matrimonio y un niño. Ha de ser formal y dormir en la colocación. Sueldo 10 pesos y uniformes, Juan Bruno Zayas 27, entre Santa Catalina y Milagros. S-1

s2 COCINERAS y COCINEROS

SE SOLICITA MUCHACHA ESPAñola, para cocinar y limpiar, a corta familia. Sueldo 15 pesos, San Mariano 337, entre D-Strampes y Figueroa, frente al Paradero de los Omnibus de La Habana. S-2

SE SOLICITA UNA COCINERA blanca de mediana edad, que sea limpia y duerma en la colocación para cocinar y ayudar a la limpieza. Patria 6, bajos, Cerro. S-2

SE SOLICITA UNA COCINERA. Sueldo 15 pesos. Se exigen buenas referencias, Reparto Miramar. Calle 18, entre Séptima y Novena Avenidas.

SOLICITO MANEJADORA, DE MEdiana edad, con referencias, para los Repartos. Sueldo 10 pesos. De 8 a 11, 6 número 236, entre 23 y 25. Vedado S-3

SE SOLICITA UNA COCINERA, ESpañola, que sepa cocinar bien y que duerma en la colocación. Cuba 21-A., segundo piso. S-2

s3 MANEJADORAS

SOLICITO MANEJADORA BLANCAsana, de buen carácter, solamente para entretener una niña de tres años y lavar su ropa. Seis pesos y uniformes. Calle 15 No. 357 entre 2 y Paseo. Teléfono F-4702. S-3

S11 Agentes y Vendedores

ATRACTIVA PROPOSICION PARA hombres interesados ganar sobre $100-00 mensuales en honorable ocupación trabajando desde su casa. Pida informes. Universal, (Box 3, Station 1. New York S-11

AGENTE VENDEDOR
Se solicita un agente vendedor con experiencia en el ramo de Talabartería y Pieles, dirijase por escrito a «Nassau Trading Corporation» 132 Nassau Street. New York N.Y. dando referencias y detalles de las firmas que haya representado en los últimos años. S-11

s13 SOCIOS

BUEN NEGOCIO
Para industria de fabricar tres artículos de gran demanda, deseo socio, disponga lo menos 300 pesos en mano. Es negocio grande, que se puede desarrollar con poco. Todo está listo para ganar, por lo menos, 200 pesos mensuales. Baquer, Carmen y Mayía Rodríguez. Tranvías Santos Suárez o Guaguas, Ruta 15. S-13

**SO

SE OFRECEN

COCINERAS y COCINEROS

SE COLOCARSE UNA ESPAola cocinera repostera, ayuda la casa, tiene referencias, teléfono

QUIERA COLOCACION UNA BUEna cocinera y repostera, de media... No duerme en la colocación ... plaza, si lo desean. Informes: Vedado. O-2

DESEA COLOCAR UNA COCInera española, sabe cocinar criolla ...ola, sabe de repostería, es ...mpia. Cuba No. 99, habitación O-2

SE COLOCARSE UNA ESPAÑOla para cocinar, ayuda a la limpieza ...corta familia. Sabe hacer dul... tiene referencias.

MANEJADORAS

OFRECE MANEJADORA DE COrte, habla perfectamente inglés, es... para los cuartos, sabe co... tiene buenas referencias. Teléfono ...-3343. O-3

SE COLOCARSE UNA JOVEN criada para manejadora o criada ...ño para un matrimonio solo. ...no M-4267. O-3

Lavanderas y Lavanderos

PLANCHADERO Y PLANCHADO ASIATICO desea colocarse en casa parti... tiene buenas referencias. In... al teléfono F-6134. O-7

CHOFERES

DESEA COLOCAR CHAUFFEUR español, tiene referencias y ...s pretensiones. Teléfono F-... O-8

DESEA COLOCAR un CHOFER ...ñol con buenas referencias de ...ses donde trabajó, teléfono F-... Calle A No 7, entre 3a y 5a. O-8

SE COLOCARSE UN BUEN chauffeur experto toda clase má... y mecánica, sin pretensiones, ... referencias inmejorables de ... conocidas. Teléfono A-4792. O-8

JARDINEROS

DESEA COLOCAR JOVEN ESpañol para jardinero o agricultura, ...ende perfectamente el ramo de ...ultura, floricultura, tiene refe... Informan F-6257. O-9

JARDINERO FLORICULTOR ...ena en construcción y arreglo de ...ques y jardines, ofrece sus ser... para finca de recreo o casa ...ular, con buenas referencias. ...s: Café «El Chalet», Calle 12 ... Vedado. Preguntar por Félix O-9

CHINERO JAPONES, DESEA COlocarse en casa particular o finca. ...n buenas recomendaciones. Tam... tiene mucha experiencia. Es ...dor. Teléfono FO-9387. O-9

OFICINISTAS

TAQUIGRAFA CON REFERENcias solicito una para dictados li... y contestar cartas correcta... Se desea una experta. Suel... para empezar. Calzada 120 y ...vedado. De 2 en adelante. O-10

VARIOS

DESEA COLOCAR UN MATRImonio, sin hijos. Informan: Telf. ... O-14

INTERPRETE Y TRADUCTOR DE Español e Inglés ofrece sus servi... a las casas comerciales, habla ...ñol alemán. Informes escribir ...ernández, Departamento A. Cla... Diarios DIARIO DE LA MARINA. O-14

COMPRAS

CASAS

COMPRO CHALET CERCA DEL COro de los Maristas en la Víbora, ...rtos, jardín garage. Trato di... mente con el dueño, precio de ...ción. Teléfono M-7720. C-1

DESEO COMPRAR CASA DE renta a Aguila y Monte a San ...el 6x25, ofertas a José Busto, ...el 1 y 22, Vedado, (bodega). C-1

OTRO CASA, UNA O DOS PLAN. ... por cerca de Prado. Que val... de 5 a 7 mil pesos. Sr. Quinta... Chacón 23. C-1

SOLARES

SOLAR POR TERRENO YERMO EN EL VEDADO,

bonita y moderna casa de la... ...ón, con 300 metros cuadrados de ...ación, garage para dos máqui... ...lez y ocho mil varas cuadradas ...reno, con luz eléctrica, teléfo... demás comodidades. Situada a ...utos de la Estación Central, ...nea Rincón, con pasaje cinco ...nas. Por Carretera, a 15 minu... del Parque Central. Informes: ...do 936 o en Obispo 94, de 9 a ...m. C-2

ESTABLECIMIENTOS

CAMBIO UNA ESQUINA bodega, prefiero Reparto o pun... campo. La esquina tiene co... Informes: San José y Be... Café, de 1 a 4. Angel Alva... C-4

AUTOMOVILES

COMPRA UN AUTOMOVIL ...ño de 7 pasajeros, que esté en ...estado y barato. Llame: Telf. C-6

REPARAMOS SU AUTOMOVIL POR ... condiciones en que esté si ...a o Chevrolet. Tráigalo al ...e San Miguel», San Miguel 226 ...Quendo y Soledad. C-6

COMPRAS

MAQUINARIAS

COMPRO. COMPRENSOR DE AIRE para pintar y un motor de petróleo de 20 H.P. Neptuno 161 entre Escobar y Gervasio. Fernández. C-7

ZAPATEROS.

Compro máquinas de zapatería. Una de puntear y otra de recortar, tiene que ser de ocasión y en buen estado. Informan: Antón Recio 2 C, altos Gottardi. C-7

COMPRO CALDERA

Balcok-Wilcok 250 a 300 H.P., máquina Corlina 200 a 225 H.P. Dirigirse a Andrés Hernández, Omoa 102, Habana. C-7

9 MUEBLES y PRENDAS

ORO Y PLATA

Compramos prendas, monedas de oro cubanas y americanas y otras Naciones. Juegos u objetos de plata, de cualquier clase, sanos o rotos.

CARBALLAL HERMANOS

San Rafael 138, entre Gervasio y Belascoain. Pagamos más que nadie.

M-9136. COMPRO MUEBLES

Pianos, máquinas coser, escribir, radios, baúles, maletas vidrieras, muebles de Oficina, cajas hierro, contadoras, café, fonda, antigüedades. Compro todo. **Llame a esta casa, Salud 11, M-9136.** C-9

M-9508: COMPRO MUEBLES, EN cualquier uso. Pago más que nadie. Operación rápida: escaparates, radios, lámparas. Casas completas. No venda, sin antes avisarme. M-9508 C-9

M-6484: COMPRA MUEBLES, FINOS y corrientes. M-6484: Compra pianos, radios. M-6484: Compra máquinas, escribir y coser. M-6484: Compra enseres establecimiento. M-6484: Liquida casas completas. M-6484: «La-Preferida». C-9

A-9560: COMPRO MUEBLES, MAquina de coser, máquinas de escribir, burós, archivos metálicos, prendas, objetos de Arte, baúles, maletas, radios, pianos, pianolas. Todo. Llame: A-9560. C-9

COMPRO MUEBLES MODERNOS, máquinas Singer, escaparates, camas, neveras, radios y todo lo que quiera vender. Pago más que nadie. Llame: A-9547. Angeles 34, Mueblería. C-9

U-2530 COMPRO

MUEBLES DE BOULE OBJETOS DE arte, porcelanas, plata, figuras, bronces, radios, y toda clase adornos finos. «La Predilecta», San Rafael y Oquendo, U-2530. C-9

A-6628 COMPRO MUEBLES

Modernos, lámparas, radios, objetos Arte máquinas «Singer», etc. Pagamos bien. «La Regencia»», Suárez 8 y 10. Nota: No compramos «tarecos». C-9

U-4800: COMPRAMOS MUEBLES

Modernos, antiguos, porcelanas, jarrones, vajillas, bronces, lámparas, juegos de plata, cuadros, alfombras, tapices, máquinas coser, escribir, archivos, pianos, radios, baúles maletas. «El Ras», U-4800. Zanja y Lealtad. C-9

A-9115 COMPRAMOS MAQUINAS

Para coser, «Singer» y muebles. Pagamos más que nadie. Avísenos. Teléfono: A-9115 o venga, «La Casa Arias», Angeles 38, esquina a Sitios. Cambiamos. Hacemos reparaciones. Vendemos barato. C-9

M.3268: COMPRO MUEBLES FInos, corrientes, máquinas escribir, coser, archivos. Liquido casas completas, pianos, pianolas, baúles, objeto arte, bronces, porcelanas, plata, juegos café, vajillas cubiertos. Compro todo. C-9

M-7179. COMPRAMOS TODA CLASE de muebles, objetos de arte y antigüedades, así como equipajes, Radios, etc. «La Casa Inglesa». Salud No. 9 esquina a Rayo. Teléfono M-7179. C-9

M-7002: COMPRO MUEBLES

Máquinas de coser, radios, cajas de caudales, vajillas y objetos de Arte. Pago bien y en el acto. Casa Sánchez Rego, Salud 8. C-9

COMPRO ENSERES COMERCIO, EN cualquier cantidad: Vidrieras, contadoras, mesas, sillas, mostradores, cristales, espejos viejos. Pago más y rápido. Cano, Habana 116 y medio, entre Amargura y Teniente Rey.

M-7385. COMPRAMOS

Y vendemos toda clase de muebles, máquinas coser, reformamos, cambiamos y compramos toda clase lámparas. Pagamos bien, Salud 23. La Casa Carola.

COMPRO MUEBLES

Juegos cuarto, comedor, sala, recibidor, lámparas y toda clase de piezas sueltas, radios, Oficina en general. Cambiamos y vendemos. **«La Casa Gris»**, Angeles número 5. Telf. M-2914

Aquí está el que compra

Muebles, máquinas de coser y escribir y todo objeto de valor. Liquido casas enteras. Llame: M-1556. C-9

COMPRAMOS LAMPARAS

Usadas y objetos de Arte. Pagamos más que nadie. Avisos al teléfono M-8040. C-9

ORO Y PLATA

Compramos prendas, monedas de oro cubanas, americanas y otras Naciones. Juegos u objetos de plata de cualquier clase, sanos o rotos.

CARBALLAL HERMANOS

San Rafael 138, entre Gervasio y Belascoain. Pagamos más que nadie.

COMPRAS

9 MUEBLES y PRENDAS

A-6620: COMPRO MUEBLES

En todas cantidades. Liquido casas, Oficinas, establecimientos, baúles, maletas, máquinas de coser, efectos sanitarios, radios. Negocio rápido. A-6620. **«La Moderna»**, Salud 3. C-9

13 RADIOS

M-6583. COMPRO RADIOS DE TOdas marcas en cualquier estado y máquinas de escribir, pago más que otros, pasamos al momento llame al Sr. Bello, M-6583. C-12

LIBROS E IMPRESOS

SE COMPRAN LIBROS USADOS EN todas cantidades. Pasamos a verlos inmediatamente. Operación rápida. Avise teléfono U-6768. C-13

16 OBJETOS VARIOS

COMPRO BRILLANTES, TAMAÑOS chiquitos, hasta dos mil pesos, «La Casa Iglesias», Optica, Monte 118, esquina Figuras.

ROPA

Compro toda clase de ropa de caballeros, señoras y niños, zapatos, ropa de cama, oro, platino, objetos de valor. Reserva. Discreción. Rayo 38, entre Salud y Dragones. C-15

ARRENDAMIENTOS

4 ESTABLECIMIENTOS

RESTAURANT

Se arrienda el magnífico restaurant del **Hotel «Roma»**. Para otros informes, dirijase a la Oficina del mismo, O-Reilly esquina Aguacate. AA-4

VENTAS

1 CASAS

CASA MODERNA, VENDO EN SANtos Suárez, San Julio 72 entre Zapotes y Santa Emilia, portal, sala saleta, 5 cuartos baño, comedor, hall, garage, $4,000.00 Informan en la misma. V-1

EN LO MAS ALTO DEL VEDADO: Vendo buena casa, dos plantas independientes, a la brisa, entre dos líneas tranvías. Precio actual. Informes: Reina 121, altos, desde las 2 p. m. V-1

REPARTO ALMENDARES. POR MI tad de su precio, lujoso chalet con 3 dormitorios, sala, comedor y garage, $3.500; otro con 4 dormitorios, $3.800; otro $2.700; idem $1.900; en el Crucero casita $1.500. La Sierra 4 casas, 8.900. Si desean comprar, buenos negocios, vean al señor Reyes, calle 16 entre D y E, Almendares. V-1

VENDO EN LO MEJOR DE AMpliación Almendares, hermosa residencia 2 plantas en perfectas condiciones. Costó $24,000-00. Precio $8,500.00 contado. 2,500 pesos, resto a pagar en ocho años. Teléfono F-2064. V-1

REFRIGERADOR ELECTRICO, DE dos puertas, todo de porcelana, moderno. Está como nuevo y se vende barato. Calle 10 número 185, entre 19 y 21, Vedado. V-1

GANGA, PARA RENTA, VENDO casa esquina, de 2 plantas con comercio, en los bajos, rentando $51.00. Precio: $5,000.00. Dueño: A-7733, Chacón 23. V-1

PARA RENTA SEGURA, VENDO una cuartería, compuesta de dos accesorias y 14 cuartos de mampostería, rentando $60.00. Precio, 2,000 pesos. Dueño: A-7733. V-1

LA ULTIMA GANGA: VENDO CAsa vieja, Calzada Luyanó número 20, en la misma esquina de Toyo, 6 por 40. Arrimos pagados. Libre de gravámenes, San Miguel 116. Cabrera. V-1

CHALET EN 1500 PESOS

Vendo chalet 2 plantas moderno, precio 1500 pesos y reconocer $2,600 a pagar en 8 años. Se compone de jardín, portal, sala, comedor, garage, patio, cuarto y servicio criados, altos 3 cuartos, sala, closets, gran baño y 2 terraas, situada Ave. 10 y 12 Ampliación Almendares. Dueño teléfono FO-2188.

EN CALZADA DEL VEDADO VENdo gran casa 1.800 metros, de esquina, toda baja con gran arboleda. Llamar al F-2917 por la noche o escribir al apartado 35, Sr. Durán. V-1

SOLARES

VENDO, EN LO MEJOR DE LA CAlle J., solar de esquina, de 1,800 metros, acera de sombra, a $11.00 metro. Dueño: A-7733. V-2

FABRIQUE A SU GUSTO. COMPRE este magnífico solar, de 11 por 36.25, situado en lo mejor del Reparto Alturas de Almendares, a dos cuadras de la línea. Precio: 1,250.00. Dueño: FO-2188. V-2

ALTURAS ALMENDARES

Solar ideal por su medida y situación 11 de frente por 36.25 de fondo. Precio $1,250. Dueño teléfono FO-2188.

3 FINCAS RUSTICAS

SE VENDE CONTRATO FINCA DE 62 caballerías, en Bahía Honda, potrero con río o se admite socio. Manzana de Gómez 264. V-3

FINCA RUSTICA, VENDO UNA DE tres caballerías de tierra colorada, llana completamente, frente a carretera, con miles de frutales, gran palmar, pozo fértil, buena casa y muchas mejoras; se dá muy barata, informes directos en Monte 311. V-3

VENTAS

3 FINCAS RUSTICAS

RUSTICA UNA Y MEDIA CABAllería frente carretera, muchos frutales, a 2 kilómetros de Guanabacoa, $2,400; otra 1 y ¾ caballería en el Cotorro. 500palmas río y frutales, cercada de piedra, 2,200 y $800 de Censo; otra de ¾ caballería, río, $1,00. Urgente. Informes Díaz, Martí 6, Guanabacoa. XO-1913. V-3

SE VENDE FINQUITA DE REcreo con 10.000 metros a 15 minutos del Capitolio, en Arroyo Arenas. Casa de vivienda, garage, casa para encargado, jardín, parque inglés, sembrada toda de árboles frutales en producción, se regala en $6.000, último precio. Informes Muralla No 3, teléfono M-9206 Señor Hernández. V-3

4 ESTABLECIMIENTOS

BODEGA CERCA OBISPO $450
CAFE MITAD BARRA $800
LECHERIA SAN RAFAEL $600

Tres vidrieras. Gangas. Sin trampas. Escoja la que más le agrade. Cada una vale el triple. Facilidad de pago. Informes: Suárez, Belascoain y Figuras, Café. V-4

VENDO PUESTO DE AVES Y FRUtas. Nada más ideal para un gran comercio de víveres, en gran escala, por el público que allí afluye. Cuenya, Monte y Someruelos, Café. V-

GANGA VERDAD

Fonda, en lo mejor de La Habana. Punto comercial, trabajando bien. Buen contrato. Poco alquiler. Informes: Alvarez, San José y Belascoaín, Café. V-4

CAFE-CANTINA Y FONDA

Punto comercial. Libre deudas. Véalo y póngale precio, con la seguridad que haremos negocio. Informes: Alvarez, San José y Belascoaín, Café. V-4

BODEGA CANTINA

Próxima al Parque Central, con lo que usted tenga de contado. Libre deudas. Bien surtida. Informes: San José y Belascoaín, Café, Alvarez. V-4

BODEGA EN INQUISIDOR $300

Contado. Sola, sin deudas. Surtida, cantinera. Contrato 4. Alquiler 20, con casa familia. No pierdar tiempo los averiguadores. Informes: Suárez, Belascoaín y Figuras, café. V-4

5 Bóvedas y Panteones

HERMOSO PANTEON CON 3 BOVEdas y osarios, pilares, barandas y todo forrado de mármol tiene un Sagrado Corazón de 2 metros de alto, con los brazos abiertos, y 2 árboles grandes. Frente de éste, otro de 2 bóvedas y terreno para una capilla. Los propietarios se embarcan, lo venden junto o separados. No corredores. Informan Ramón Mons Grilo, Cementerio de Colón, portales del Necrocomio. V-5

6 AUTOMOVILES

SE VENDE EN PERFECTAS CONdiciones Camión Dodge de ¾ tonelada con carrocería, gomas en buen estado, propio para panadería dulcería o negocios análogos. Informes Villegas 109, letra A primero. V-6

CUÑA FORD, CUPE, $200.00, EN perfectas condiciones. Véala: J. Peregrino 108 e Infanta, de 8 a 11 y de 2 a 5. Fábrica de Neveras. V-6

CHASSIS Y CAMIONES, FORD Y CHEVROLET

Gran liquidación de chassis y camiones, completamente reconstruídos. Aproveche esta oportunidad. Si usted necesita un chassis o camión de uso, pase por la Agencia Ford, de Belascoaín 171, antes de hacer su compra. V-6

SE VENDEN: AUTOS ESSEX, CErrado, gomas, pintura, fuelle nuevo; Chevrolet del 29, turismo Oldsmobile, turismo; Marmon cerrado; Nash, turismo, siete pasajeros. Todos en ganga. Zanja 6 6y medio Garage V-6

SE VENDE UN CHEVROLET 1929, cerrado y un Baby Marmon. Informan: 6 y 23, Piquera, Vedado. V-6

PACKARD VENDO DEL 1931, CErrado, vestidura de cuero, el precio es un regalo. L No. 175, entre 17 y 19. V-6

SE VENDE UN DE SOTO, COMPLEtamente nuevo, maderas, fuelle pintura y reparación en general. Garage Frontón. Concordia y Lucena y Belascoaín. V-6

FORD DEL 29, DOS PUERTAS, FORD del 29, camión de reparto gomas nuevas y pintura. Soledad 24, entre San Rafael y San José. V-6

SE VENDEN BARATOS NASH NEgro cerrado, 5 pasajeros. Cuña Dodge con gomas nuevas. Informan Garage Santa Clara. Misión 33. V-6

CAMION MACK, 7 Y MEDIA TOneladas, chapa pagada, en perfectas condiciones. Se vende. Fundición Geli, Cruz del Padre número 32, Cerro. V-6

SE VENDE, A MODICO PRECIO, Lincoln de poco uso, en el Garage «Cuatro Caminos», Belascoaín y Campanario. Informan en el mismo. V-6

VERDADERA GANGA. EN $500 SE vende camión White de cinco toneladas en Arango 125 entre Fábrica y Justicia. V-6

VENDO TRES CHEVROLETS Y UN Buick, del 28, abiertos y un Chrysler, cerrado en perfectas condiciones. Jovellar número 3, entre Espada y San Francisco, Garage. V-6

VENTAS

6 AUTOMOVILES

OLDSMOBILE SEDAN 1929, CUAtro gomas nuevas muy económico, mecanismo perfecto, madera y vestiduras completamente nuevas. Precio 300 pesos. A. Chevalier, teléfono A-7056. V-6

CUÑA GRAHAM PAIGE, 6 RUEDAS metalizadas, 2 laterales, gomas completamente nuevas, dos asientos detrás, pintura y todo nuevo. Un regalo en 325 pesos. Ravelo. Habana No. 87. V-6

VENDO BUICK CERRADO, SEIS gomas nuevas. Véalo: Garage, J. y 9, Vedado. Eduardo. V-6

7 MAQUINARIAS

SE VENDEN, PRECIOS GANGA: UN motor, 7 caballos, gasolina, $150.00; 2 máquinas fabricar ladrillos, en $150.00; 3 máquinas, clavar cajas, a $180.00, cada una; 1 sierra portatil, $50.00; 1 tostador café, nuevo, 150 libras; 3 tractores, «Austin», a $600.00, cada uno; 3 arados nuevos, marca «Spauldin», $150.00, cada uno; 1 revolvedora, $60.00. Alberto Cuervo, Edificio Metropolitana 711. M-1537. V-7

METAL PATENTE, ALTA Y BAJA velocidad, alta presión, bronce blanco, para cojinetes. Garantía absoluta. Precio módico. También sirvo por especificaciones. Infanta 46, esquina a Zaldo.

MAQUINARIA PARA PANADErías, fábricas de embutidos y de mantequilla, quemadores de gas, motores, etc. Todas en buen estado y garantizadas. Se venden, por no necesitarlas su dueño. Informan y pueden verse ,en la Calzada del Monte número 459, entre Fernandina y Romay. Telf. M-9285.

8 DE ANIMALES

SE VENDE UNA NOVILLA PRIMER parto, raza Yersey dando 12 litros leche. Informan Santa Rosa entre general Núñez e Iglesias, Reparto Hornos, Carbonería, de 3 a ocho p.m. V-8

SE VENDEN VACAS RECENTINAS, de la mejor raza, lecheras; dos toros, uno holandés, otro Holstain; novillas y añojas, muy finas. Informan: Ayesterán número 1. U-1129. V-8

9 MUEBLES y PRENDAS

SALUD 11

CUANDO USTED QUIERA COMprar o vender muebles visite esta casa, tenemos juegos de cuarto sala, comedor, recibidor, neveras, lámparas, camas, sillones, pianos radios, victrolas, equipajes, cajas hierro con tadoras, pupitres, vidrieras, armatostes, mesas café, sillas.

SALUD 11. M-9136. V-9

VENDO BUEN JUEGO COMEDOR, caoba, completo juego comedor y varias piezas sueltas de comedor. San Miguel 153 altos, entre Gervasio y Belascoaín. V-9

VENDO JUEGO CUARTO, TRES cuerpos, último tipo, costó $400.00, en $110.00; comedor, moderno, $75.00; otro, regio, Renacimiento Español, sala $35.00; lámpara fina, $5.00. Concordia 127, entre Gervasio y Belascoaín. V-9

MAQUINA SINGER, OVILLO CENtral $21.00; juego de sala, $20.00; buró caoba, plano, $17.00; radio Philipps, $18.00; baúl-escaparate, $10.00; juego recibidor mimbre, $24.00. Prado 31, bajos. V-9

VENDO JUEGO CUARTO, 3 CUERpos, Arte moderno. Costó $350.00, en $120.00; comedor, Renacimiento lámpara madera, baratísima; radio; living room; objetos arte. Urge vender, a primera oferta razonable. Prado 43, altos. V-9

FAMILIA, VENDE ELEGANTE JUEgo de cuarto, 3 cuerpos, último modelo. Costó $350.00, radio chico; otro, regio; comedor, Renacimiento Español; sala, moderno, $35.00; lámparas, Salud 54, entre Escobar y Lealtad.

SE VENDE UN MARMON CERRAdo 5 pasajeros en muy buen estado. Calle A No. 3 entre Calzada y Quinta. Vedado. V-6

BIBLIOTECA ESTILO ESPAÑOL, magnífica mesa-librero, dos butacas, costó $475, ganga, la vendo en 175.00. También consola con gran espejo, butacas tapizadas. Tercera No. 286 entre C y D. Vedado. V-9

DE OCASION

Objetos de Arte. Gran liquidación: Porcelanas, bronces, marfil, plata, lámparas, radios, neveras, Frigidaire, relojes de pie, juegos cuarto, comedor, sala, recibidor, mesas de mármol, juegos de cubiertos y otros objetos, "Los Tres Hermanos", Consulado 94. A-4775.

CASA ARECHAGA, SI USTED NEcesita muebles, visite los talleres de «El Siglo», donde encontrará preciosidades, por poco dinero. Compre directamente y comprará lo mejor. Manrique 189, Ebanistería.

Muebles en GANGA

Juegos cuarto $30. Sala, $15.00. Comedor(30 pesos. Escaparates, 7 pesos, con lunas, 12 pesos. Mesas correderas, 4 pesos. Aparadores 5 pesos. Seis sillas y 2 sillones, 10 pesos. Máquinas coser Se cambian y compran toda clase de muebles, pagando más que nadie. Se da dinero sobre joyas, muebles y objetos de arte.

LA PRINCESA, SAN RAFAEL 107
Teléfono U-7926

LA CASA MOSQUERA
San Rafael 129 y 131. Telf U-5437

Amueble su casa con gusto y con poco dinero. También le cambiamos sus muebles o hacemos el negocio que más le convenga. Háganos una visita, no perderá su tiempo. La Casa Mosquera, San Rafael 129 y 131. Telf. U-5437.

VENTAS

MUEBLES y PRENDAS

JUEGO DE CUARTO DE CAOBA, CON butacón, tres cuerpos, se vende muy barato. Véalo Angeles 34, mueblería. Teléfono A-9547. V-9

SE VENDE UN JUEGO DE CUARTO, de tres cuerpos, de caoba. Urge su venta, Zapotes 53, esquina a San Julio, Santos Suárez.

REMATO 2 SILLONES KOKEN, 3 espejos grandes, Radio, nevera, porcelana, piano, vidriera exhibición, juego cuarto 3 cuerpos. Libreros, motores eléctricos, bomba agua, bomba gasolina. Egido 18, bajos. V-9

MUEBLES MODERNOS

A precio de liquidación.

Juegos cuarto (2 o 3 cuerpos) arte; comedor, sala, recibidor, No compre sin antes visitarnos. Tomamos sus muebles en cambio. Grandes facilidades de pagos.

"LA UNIVERSAL"

San José 37, entre Escobar y Gervasio. U-7453.

FAMILIA VENDE ELEGANTE cuarto último modelo; costó $350 en $95; otro regio; radio chico; comedor Renacimiento español; sala moderno, $35; lámparas de sala $10. Salud 54, entre Escobar y Lealtad. V-9

VENTA ESPECIAL

Sólo por este mes. Muebles de todas clases y estilos, Objetos de arte, antigüedades, sillones de inválidos, equipajes de todas clases. Le tomamos sus muebles en cambio. Visítenos y se convencerá. Salud 9 esquina a Rayo. M-7179.

"LA CASA INGLESA" V-9

VISITE NUESTRA EXPOSICION permanente, donde encontrará los más modernos estilos de muebles, hechos con el más refinado gusto y las mejores maderas del país y chapas finas. Unicos representantes del acreditado radio «Colonial» para todas las ondas. Solicite una demostración y se convencerá de la inigualable calidad de estos magníficos aparatos. Ventajosos precios al contado y atractivas facilidades de pago. Tenemos comprador para sus muebles o radio, si desea cambiarlos por los nuestros. La Casa Ruisánchez, Angeles 13, esquina Estrella del 29 al 31, teléfono A-2024. V-9

MUEBLES EN GANGA

Juegos cuarto, Arte moderno, $4.00 mensuales; comedor, caoba, último estilo, $3.00 mensuales sala o recibidor, modernísimos, $3.00 mensuales; juego cuarto, 3 cuerpos, caoba, últimas creaciones, $5.00 mensuales. Precios muy bajos.

"LA EMINENCIA", NEPTUNO 188

¡EL RAS! ZANJA 52

Liquidamos objetos de Arte, para regalos, muebles de todas clases, lámparas; sala, comedor, cuarto, alfombras, butacones, neveras, pianos, muebles antiguos, cuadros óleo. Zanja y Lealtad, U-4800. V-9

EN MUEBLES

Somos únicos por el surtido más extenso y novísimo, su sólida construcción y enormes facilidades en los pagos.

CAO Y VARELA

Neptuno números 183 y 187

MUEBLES A PLAZOS

Nuevo sistema de venta a plazos.

Juegos de cuarto, comedor, sala, recibidor. Los modelos más en moda. Precios económicos.

"EL CAPRICHO"

Neptuno 64, esq. a San Nicolás.

10 UTILES de OFICINAS

VENDO DOS MAQUINAS ESCRIbir marcas Undermood y Royal, completamente nuevas. Precio: $38 cada una, buró caoba dos torres con silla giratoria, $40. Salud 24 A. La Preferida. V-10

BOLSA DE MUEBLES DE OFICINA

COMPRAMOS Y VENDEMOS:

Oficinas y Fábricas completas. Gran "stock" muebles "Allsteel". Cajas Seguridad. Máquinas: oficina desde una silla al equipo de un Banco. Compostela No. 55, entre Obispo y Obrapía. A-7744.

INSTRUMENTOS DE MUSICA

SE VENDE FLAMANTE PIANO ALEmán, color caoba de la acreditada marca Gors y Kallman tiene su banqueta y se da barato Aguila 139. V-11

LIQUIDO UN ENORME SURTIDO de pianos de garantía: de famosas marcas y al alcance de todas las fortunas. Facilidades en los pagos. "La Predilecta", San Rafael y Oquendo. U-2530. V-11.

VENDO REGIO PIANO GARANtizado, no reparo precio. Máquina coser Singer. Magnífica lámpara bronce estilo Luis XV, 36 luces. San Rafael 141, entre Oquendo y Soledad. V-11

Realización de Pianos

De absoluta garantía. Propios para personas de gusto. No se repara precios. Doy facilidades de pagos. «La Predilecta», San Rafael y Oquendo. V-11

SE VENDE UN PIANO CHASSAIGne Freres, completamente nuevo. Muy barato. Suárez número 17. V-12

VENTAS

11 Instrumentos de Música

GRANDIOSO PIANO RENACIMIENto mueble de estilo finísimo ,en color nogal oscuro. Si sus muebles son así, no pierda esta oportunidad. Casi regalado. Dragones frente al Teatro Martí, de 4 a 6. V-11

14 LIBROS E IMPRESOS

16 OBJETOS VARIOS

SE VENDE UN GABINETE COMpleto para médico, con su instrumental y libreros, Véase en Línea 61 esquina a A. Vedado. V-15

SE VENDE UNA BICICLETA NUEva de señorita, se dá barata por estar estorbando; también una nevera grande y un fonógrafo, todo regalado. Familia Alfonso. Calle 12 esquina a 15. Chalet. Vedado. V-15

BILLARES, VENDO 2 MESAS Chicago y una de viuda, todas de pizarra, con bolas y tacos, tengo bancos y mesas para dominó. Hago cualquier negocio. Ravelo Habana 87. V-15

VENDO, CAMBIO, REPARO: VIDRIEras, contadoras, molinos café, pesas todas marcas, sillas, mesas, banquetas, enseres comercio en general. También compro. Cano, Habana 116 y medio, entre Amargura y Teniente Rey. V-15

REPARACIONES

9 MUEBLES Y PRENDAS

REPARAMOS SUS MUEBLES, POR poco dinnero, dejándolos nuevos. Casa Pardo: U-5761. Los modernizamos, barnizamos a muñeca, esmaltamos «Duco», pinturas mimbres, a vapor, tapicería general. Azogamos espejos. Trabajos garantizados, San Rafael núm. 130. R-9

DINERO-HIPOTECA

d2 SE OFRECE

PRESTAMOS DINERO

Sobre joyas, radios, máquinas escribir, coser, objetos de valor, ropa de calidad etc. Seriedad y reserva. «La Regencia», Suárez 8 y 10. Telf. A-6628. D-2

HIPOTECAS: ME URGE COLOCAR $5,000.00, fraccionados Habana y sus Repartos. También para Bóvedas y Panteones, desde $50.00. Interés bajo. Mucha reserva y rapidez, J. Llanes, Sitios 42, esquina San Nicolás. M-2632.

PRESTAMOS

Dinero sobre joyas
Desde el 1 por 100
Vendemos joyas, baúles y maletas.
Se compra oro.
«LA PERLA»
Animas 84, esq. a Galiano

DINERO

Doy grandes y pequeñas cantidades en primera hipoteca, desde el 7 por ciento en adelante, para la Habana y sus Barrios. Compro y vendo casas y solares.
Compro y vendo Bonos y Acciones.

JULIO C. GRANDA

Obrapía 33. Telfs. M-5921 y F-5759. D-2

BONOS Y ACCIONES

DESEO COMPRAR $850 EN CHEques del Banco Comercial de Cuba. Sr. Quintana, Chacón 23, A-7733. D-3

BANCO ASTURIANO, COMPRO BOnos y Acciones. Compro Acciones Compañía Cubana Electricidad. Compro y vendo Bonos y Acciones de todas Compañías, cotizables y no cotizables en la Bolsa, Manuel Piñol, Obrapía número 17. D-3

N. GELATS Y COMPAÑIA

106 Aguiar 108 esquina a Amargura

CAJAS RESERVADAS

Las tenemos en nuestras bóvedas construidas con todos los adelantos modernos y las alquilamos para guardar valores de los interesados. En esta oficina daremos todos los detalles que se deseen.

PARA EL HOGAR

ph2 Interés para el Hogar

CARBON

«Pinar», es el mejor carbón, de pura yana, de Camapüey. El preferido por las cocineras. Solamente $1.20, saco grande. Pídalo: Telf. M-6412. PH-2

PARA LAS DAMAS

pd4 Interés para las Damas

APRENDA CORTE Y COSTURA

Toda mujer debe aprender a cortar y confeccionar. Desde la primera semana que asista a nuestras clases usted misma cortará sus trajes. Enseñanza teórica y práctica por los procedimientos de mi gran sistema Matilde Alemany el más completo y moderno por su facilidad al alcance de todas las inteligencias. San José 9, altos, entre Galiano y Aguila, Instituto Técnico Femenil La Central. Hágase profesora titular. Cortamos moldes de encargo y confeccionamos trajes. Sucursales: Profesoras Sra. Romero, Octava y Tejar, (Lawton); y Hortensia, Atocha 6, Cerro, y Luz número 26, Señora Orfila. PD-3

PARA LAS DAMAS

pd4 Interés para las Damas

CELESTINA, SOMBRERERA, HAGO modelos desde 70 centavos. Reforma 50 cts. Por muy usado queda nuevo. No lo bote. San Rafael 41 C., una cuadra «Casa Grande», Farola puerta. PD-3

HAGASE EN POCO TIEMPO EXperta profesora de Corte y Confección por el sistema «Méndez». Enseñanza rápida y garantizada a personas de estricta moralidad. Se hacen moldes y se cortan vestidos a precios económicos. Especialidad en abrigos y trajes Sastre. Clases de bordado a mano y Bolillo. Neptuno 81, altos, entre San Nicolás y Manrique. PD-3

SEÑORAS Y SEÑORITAS

Existe un medicamento exclusivamente para las mujeres, Se llama: «Gotas Metrol». Tomando las «Gotas Metrol» desaparecen los dolores y se regulariza el período menstrual Las «Gotas Metrol» son de efecto seguro en las suspensiones, de 30 a 60 días. Pidan prospectos. Depósito: Farmacia del Dr. Mata, San Lázaro 402. Habana, teléfono U-6815.

EXTIRPACION DE LOS VELLOS

de la cara, por medio de electricidad. Tratamiento definitivo y garantizado. Sra Alexandra. Calle Tercera número 381, entre 2 y 4, Vedado. Habana. PD-3

ENSEÑANZAS

e1 Profesores y Profesores

ENGLISH INDIVIDUAL AND CLASS instruction in all branches of English. Miss Benet, M-2803. E-1

PROFESORA DESEA CLASES DE Enseñanza primaria e inglés. Va a domicilio. Precio razonable. Informes: calle I número 204 A, (bajos), entre 21 y 23. Vedado. Teléfono F-1478. E-1

INGLES. PROFESOR EXPERTO, DE Londres. Pronunciación correcta. Enseñanza rápida. FARNES, Hotel «Royal Palm». A-7277. E-1

INGLES, ABOGADO DE BOSTON

(GRADUATE OF YALE UNIVERSITY)

Clases colectivas: Lunes, Miércoles y Viernes, 8 a 9 y 9 a 10 p. m., ($2.00). También particulares. (No Spanish in class). San Rafael número 139, altos, entre Marqués González y Oquendo, U-1152. E-1

INGLES

Enseñado por Profesora americana. Sorprendentes resultados en pocas semanas. El discípulo leerá, escribirá y hablará el inglés en breve tiempo. Lecciones a domicilio también. Miss Kapan, Hotel Royal Palm. A-7277 E-1

INGLES, TAQUIGRAFIA (INGLESA y española), Teneduría, ,Cálculos Mercantiles, Mecanografía y Ortografía. Enseñanza a domicilio, por el Profesor F. Heitzman. Monte 103, altos, M-9247. E-1

DR. JOSE J. RODRIGUEZ FEO. Clases de Matemáticas. San Lázaro 232 (altos.) E-1

**ACADEMI

VIDA MUNDIAL

Por Tiburcio Castañeda

Es posible que la Liga de Naciones de Ginebra llegue a conocer del asesinato del Rey Alejandro de Yugoeslavia y el del Ministro de Estado de Francia Monsieur Barthou.

EL día 13 del corriente, el periódico de Ginebra, «Yournal des Nations» que recientemente pasó al poder de la «Pequeña Entente» declaró que lo sucedido en Marsella era suficientemente grave para acudir a la Liga de Naciones de Ginebra,en el Articulo XI, párrafo primero, que trata de las amenazas de guerra.

Dice ese periódico de Ginebra: «En Marsella es la cuestión mas grave que en Sarajevo porque la complicidad de los Círculos del Gobierno de Servia estaba afirmada por el lado de Austria sobre la base de los documentos falsificados.

Y continúa diciendo el periodico: «Si en 1934 estuviéramos en las mismas relaciones Internacionales que en 1914, sería muy dificil prevenir una guerra».

Afortunadamente las cosas han cambiado.

Criticada por unos y pasando desapercibida por otros, la Liga de las Naciones existe. Ya no ha de decidirse en un diálogo entre Budapest y Belgrado el castigo de ese crimen tan abominable.

El Consejo de la Liga de Naciones como árbitro imparcial puede y debe intervenir.

Debe la Liga arrojar toda su fuerza y su reconocida autoridad en la balanza de la Paz. Debe la Liga decidirse por toda acción que sea prudente y eficaz.

Su jurisdicción es completa y en realidad ilimitada.

De Sarajevo vino la desgracia de la Guerra Mundial; y de Marsella, si el Consejo de la Liga de Naciones cumple su deber, la paz puede ser mas sólida que lo es actualmente.

Si el caso de que se trata está comprendido dentro del articulo XI, ha de decidirse por la reunion de Belgrado. También ha de decidir la Liga de Versalles, por Titulescu como Presidente de la Pequeña Entente, ó por el doctor Benes como Presidente del Consejo de la Liga.

La gravedad del asunto aumentó el dia 13 del corriente mes de octubre cuando los oficiales militares de Yugoeslavia, al declarar, formularon imputaciones de culpabilidad.

El Delegado permanente de la Liga por Yugoeslavia, doctor Constantin Fottich, dijo que en Janka Puszta, finca campestre, situada a cuatro millas de la frontera de Yugoeslavia, disfrutaban de la tolerancia de las Autoridades de Hungría, habiendo en los caminos una confusión de emigrados y bandidos.

En un telegrama de Paris del 13 del actual mes de Octubre se dice que después de los funerales del Rey Alejandro, se tratará de destruír la cuadrilla de terroristas de los Balkanes y se dice que ellos mismos se pondrán las marcas con que están señalados, con objeto de tener tiempo de esconderse.

Se dice que la llamada «Pequeña Entente» quería pedir una serie de sesiones de la Liga de Naciones ó del Consejo de la Liga para disipar las acusaciones contra Italia y Hungría, que no tienen ninguna razón de ser.

El Gobierno de la Gran Bretaña desea que la Liga de Naciones de Ginebra acoja las necesarias investigaciones que se hagan en Marsella en que se perpetró el asesinato del Rey Alejandro de Yugoeslavia y del Ministro de Estado de Francia Monsieur Barthou.

Se dice que Yugoeslavia pedirá a la Liga de Naciones que abra una sesión extraordinaria del Consejo para examinar la situación que se derive del Artículo XI de su Consejo.

Opone el Japón obstáculos insuperables a la conferencia naval de Londres

Por un acuerdo, la Cámara mexicana pretende expulsar a los arzobispos y obispos

El Senado ha aprobado el proyecto gubernamental de hacer obligatoria la enseñanza por la pedagogía socialista y el Gobierno dice que será inflexible con estudiantes y católicos

MEXICO, D. F., octubre 19. (AP.)—Los arzobispos y obispos de México, por disposición de la Cámara de Diputados, que adoptó tal resolución, si sanciona el requerimiento el Presidente de la República, Abelardo Rodríguez, han de ser expulsados del territorio nacional, como «paso necesario a la solución de la cuestión católica, de un modo permanente».

En una tumultuosa sesión que celebró la Cámara, en el curso de la cual varios diputados tacharon a la Iglesia Católica de apoyar la agitación que se está desarrollando contra los planes de socialización de la enseñanza, se propuso, nada menos, que proclamar ateo el Estado, decretando la abolición de las confesiones religiosas.

La proposición de expulsar a los obispos católicos, hízola el Diputado Luis Enrique Erro, mereciendo la aprobación unánime de la Cámara. La corporación solicitó a la vez, demandar del Partido Nacional Revolucionario, del Gobierno, que solicite la adopción de esa resolución, al Presidente Rodríguez.

Debemos de abrir los ojos de la mente popular a la ciencia, enseñándole las realidades del mundo—declaró Erro—. No podemos hacerlo mientras las iglesias se empeñen en hacer a las masas creer en Dios. Es menester hacerles llegar a la conciencia, que Dios es un mito, una entidad grotesca, una mera palabra.»

Entretanto, ya el Senado ha impartido la aprobación al proyecto del Gobierno, de reformar el articulo III de la constitución de Querétaro, en el sentido de hacer obligatoria la enseñanza por la pedagogia socialista, tras de haber desechado, por abrumadora mayoría, una proposición, todavía más radical, de la Cámara de Diputados. La reforma se remitirá ahora, a las 29 legislaturas estatales, con objeto de que sea general la modificación. Para que sea ley, la proposición, es menester que los Estados le den una mayoría de dos tercios.

En México, desde el inicio del movimiento anticatólico de hace años, quedan muy pocos dignatarios de la Iglesia Católica.

Hoy fueron arrestados varios estudiantes universitarios por haber intentado adquirir armas y municiones; y otras gentes, acusadas de agitar a las masas, para que combatiesen contra la reforma constitucional.

El Secretario de Relaciones Exteriores, José M. Puig Casauranc, aprovechóse de la ocasión que se le presentaba, al ser ofrecido un banquete al Embajador saliente de la Argentina, Sergio García Uriburu, para explanar, al cuerpo diplomático acreditado en México, su opinión «personal sin carácter oficial» de la cuestión. Repitió las manifestaciones del Presidente Rodríguez y de otros altos funcionarios del Estado, en el sentido de que los actos que han tenido lugar contra el Gobierno, son instigados por los católicos, ya que «no existe conflicto alguno entre los estudiantes y el Gobierno».

Es cierto, desde luego —expuso— qu existe una lucha terca contra los enemigos tradicionales de la Revolución, los católicos y el capitalismo opresivo, agregando que el Gobierno se encuentra en situación de luchar con toda energía contra los que se le oponían, por que el movimiento de izquierdas es menester en México, ya que la preparación socialista (sic) dará al Estado elementos bien definidos para contribuir a su triunfo, en la «campaña tradicional de liberación física, económica y espiritual de los trabajadores, y el mejoramiento general y colectivo de los elementos de la población nacional de México.»

Antes de terminar la sesión, la Cámara también aprobó la clausura inmediata de los periódicos, «La Prensa», tabloide que en México tiene la mayor circulación; «Omega» «El Hombre Libre» y «La Palabra», procediéndose a autorizar la investigación de cargos contra «El Universal» y «Excelsior», las dos publicaciones más importantes del país.

También existe la intención de expulsar del territorio nacional, a varios dirigentes de la oposición y agrupaciones de «Campesinos y Obreros», para combatir el movimiento de «Estudiantes y Católicos».

El Presidente Rodríguez, en una entrevista que, con los estudiantes, tuvo en Tehuacán, expuso que estimaba el acto de clausurar los centros de enseñanza, por disposición de los Consejos Estudiantiles, como un acto de oposición al régimen y de apoyo a los que combaten al Estado, por lo cual «los estudiantes perderán la posición considerada y los privilegios que están gozando, para ser tratados como todos los demás.»

Respondiendo a la demanda que los estudiantes le hicieron para que definiese su actitud hacia el estudiantado, el Presidente expuso que ya se había llegado al máximo de las concesiones, al otorgarse la autonomía docente, concedérsele permiso para emitir estampillas, con objeto de levantar fondos y poner a su disposición diez millones de pesos.

Una china, estrella de cine, elegida "la mujer mejor vestida del mundo"

Un jurado de expertos modistos y diseñadores seleccionaron como la mujer mejor vestida del mundo, a la bella estrella del film Ana May Wong, joven china que fué electa entre numerosas competidoras de Hollywood y que tiene el honor de ser la sucesora de la fallecido Lilyan Tashman. Y para rebosar su triunfo le fué otorgado el trofeo por la norteamericana Evelyn Engers, en representación de la Academia Mayfair Mannequin, de New York, consistente en una estatuilla que simboliza la elegancia de la mujer.

La Pequeña Entente se dispone a concertar una alianza de países balkánicos con el fin de combatir el terrorismo que amenaza a Europa

Después de la reunión efectuada por los Ministros de Estado de dichos países, se dió una nota afirmando que se unirán contra cualquiera que ataque a uno de ellos

BELGRADO, octubre 19. (AP).—Nicolás Titulesco, ministro de Estado de Rumania, previó hoy graves conflictos en Europa a menos de que sea suprimido el terrorismo. Hizo tales predicciones en momentos en que los estadistas de la Pequeña Entente se habían reunido para estudiar los medios de extender su alianza en todos los Balcanes.

Una nota facilitada a la prensa después de la reunión de los ministros de Estado de las naciones de la Pequeña Entente, contiene esta dramática declaración:

«La Pequeña Entente se unirá contra cualquiera que ataque a uno de sus miembros».

Mientras el joven Rey Pedro se alejaba de sus juguetes para convertirse en soberano de Yugoeslavia, haciendo renacer en croatas y eslovenos la esperanza en una autonomía como resultado de un nuevo régimen liberal, los ministros de Estado de la Pequeña Entente estudiaron la conveniencia de sumar a la alianza a Bulgaria.

De esta manera se formaría un bloque sólido contra cualquiera agresión europea, por cuanto la entrada de Bulgaria, probablemente iría acompañada de su adhesión al tratado de paz balcánico firmado ya por la Entente y Grecia.

La afirmación del estadista rumano en el sentido de que deben adoptarse medidas internacionales para contener el terrorismo, refiriéndose ostensiblemente al asesinato del Rey Alejandro en Marsella, se hizo apenas habían comenzado a circular rumores no confirmados de que las tropas yugoeslavas se estaban concentrando en la frontera húngara.

Existen indicios, sin embargo, de que la Pequeña Entente no está preparada para hacer representaciones a Hungría en relación con los cargos que se le han venido haciendo en el sentido de que dió asilo a los asesinos del Rey Alejandro.

La conferencia de esta noche probablemente no adoptó tampoco ninguna decisión acerca de la supuesta responsabilidad de Italia por dar asilo a los extremistas.

Eduardo Benes, ministro de Estado de Checoeslovaquia y espíritu director de la Pequeña Entente, pasó el día conferenciando con los ministros de Relaciones Exteriores Nicolás Titulescu de Rumania y Bogoljub Yevtich de Yugoeslavia, acerca de los medios de fortificar la Entente contra la crítica situación militar y política del continente.

La inclusión de Bulgaria en el concierto balcánico, que Benes había concebido poco después de la guerra mundial, se trató ampliamente, así como de las medidas que deben adoptarse bien por Yugoeslavia solamente o por todos los países de la Entente como resultado del asesinato del Rey Alejandro.

La idea de enviar un ultimátum a Hungría por haber dado asilo a los revolucionarios croatas se abandonó por los delegados debido a considerarse muy peligrosa en el estado actual de perturbación en Europa.

Se ha sabido, sin embargo, que Yugoeslavia se ha acercado ya a Hungría por la vía diplomática con estas tres preguntas:

¿Cuando Vladimir Georgieff, el asesino de Marsella, pasó la frontera de Hungría?

¿Dónde y cuanto tiempo residió en ese país?

¿Cuál fué el objeto de su visita?

Las perspectivas de la adición de Bulgaria a la Entente han mejorado mucho, según se cree, con motivo de la visita que el Rey Alejandro hizo a Sofía poco antes de su viaje fatal a Francia.

El difunto Rey hizo mucho para convencer a su vecino, el Rey Boris, de que convendría a los intereses de Bulgaria unir su suerte a la de Yugoeslavia, Checoeslovaquia y Rumania.

Si se logra que Bulgaria olvide antiguas querellas y se una a la Pequeña Entente, créese que se habrá abierto el camino para su adhesión al pacto de paz balcánico que comprende a dos de los tres miembros de la Entente. De esta manera los cinco estados balcánicos más importantes quedarían sólidamente unidos contra cualquiera agresión europea, lo que les permitiría independizarse de la dominación política o económica de Francia, Italia o cualquiera otra nación de Europa.

La constitución del bloque balcánico tendría también como consecuencia un aumento de la oposición en los Balcanes a la restauración de la monarquía de los Hapsburgo en Austria.

Créese aquí que la adhesión de Bulgaria a la Entente y al pacto balcánico tendrá como condición la solución del problema de las minorías en el distrito de Dobrudja, en Rumania.

Boris desea seguridades de que Rumania concederá los derechos de minoría a más de 400.000 búlgaros que residen en ese país así como que sean indemnizados por las propiedades que les fueron confiscadas.

General Zivkovich, el hombre fuerte de Yugoeslavia, que relevó al General Alexandrovitch, en el ejercicio de la dictadura de aquel país. En verdad, Zivkovich era únicamente el instrumento para la ejecución de los mandatos del Rey Alejandro, y una de las pocas personas en que ponía confianza el último Karageorgewitch, quien ante los adversarios políticos se revelaba con delirio de persecución. Zivkovich, con el Príncipe Pablo, primo del difunto Rey, y la Reina María, llevará el peso de la regencia durante la minoridad del Rey Pedro II.

Pretenden los nipones que se les reconozca, antes que nada, el derecho de plena igualdad

Los tres países reunidos en las entrevistas preliminares que se efectúan en Londres: Inglaterra, Japón y los Estados Unidos hacen esfuerzos por acabar la competencia naval

(Por HAROLD P. BRAMAN, Derechos reservados por «The Associated Press».

LONDRES, octubre 19.—(AP).—De acuerdo con las opiniones que «The Associated Press» ha recogido en fuentes autorizadas, el Japón, antes de manifestarse en sus predicamentos en la Conferencia de Armamentos Navales, desea que se le conceda la igualdad en los armamentos de defensa naval, de antemano. Si las otras dos potencias que a la conferencia acuden, los Estados Unidos y la Gran Bretaña convienen en reconocer el principio de igualdad el Sol Naciente mostrarías propicio incluso aceptar mucho menos que la igualdad real en tonelajes.

Lo que más enfada a los japoneses es que en los países se hable de «proporciones». En ese vocablo precisamente se aferran para declarar que existe una discriminación contra el Japón, y, por lo tanto, denuncian los tratados actuales de Washington y Londres, que las establece de una manera específica.

Las tres delegaciones que aquí se encuentran hacen cuantos esfuerzos es posible buscando el llegar a un compromiso, a un arreglo tal, en que sea posible prevenir la competencia desatentada en la construcción de artefactos de guerra.

Norman E. Davis y el Almirante William H. Standley, que representan a los Estados Unidos, cambiaron frases que contienen esa seguridad, con el Secretario de Relaciones Exteriores de la Gran Bretaña, Sir John Simon, y con el de Marina, Comandante, B. M. Eyres-Monsell, que forman la delegación inglesa, en las conversaciones que ayer tuvieron. Promesas del mismo género se hicieron a los representantes del Japón, Almirante Isoruke Yamamoto y Embajador Tsuneo Matsudaira, en la reunión que hoy tuvieron. Los nipones han conferenciado también con los ingleses, suponiéndose que de ello se trata también en la reunión.

El programa que traen los delegados japoneses aquí se encuentra velado por el más profundo misterio y el más absoluto sigilo, y se encuentra además subordinado a la resolución de no manifestar ni la más pequeña de sus modalidades, si antes las demás partes no aceptan el principio de la igualdad, en la posesión de armamentos defensivos. Esto es, en apariencias el mayor obstáculo que se encuentra interpuesto a la solución del problema, ya que ni los Estados Unidos ni la Gran Bretaña han dejado ver nada que ofrezca tales promesas, antes de discutir los tecnicismos del plan nipón

EExisten, empero, indicaciones muy claras y precisas de q. los dos países, aunque continuando en la línea de los presentes convenios, aceptarían cierta forma de arreglo, para que el Japón salga adelante con una aparente victoria diplomática resonante salvo que en el fondo se precisara una fórmula bien definida, de carácter técnico, que ate los cabos.

Ya los norteamericanos han propuesto, aunque sin carácter oficial, un arreglo grato a las tres partes, reconociéndose el principio de igualdad, dándose a los proyectos que luego aduzca el Japón las consideraciones más estrechas y apremiantes. En la tercera entrevista que se efectuase entre los delegados nipones y norteamericanos, el ambiente no se hallaba tan cargado de presagios desagradables.

La delegación de los Estados Unidos tiene ya trazada su línea de ataque y defensa en estas pláticas y pueden entrar en conversaciones en cualquier instante. Yamamoto y Matsudaira se preocupan todavía de dar los últimos toques y poner los últimos acentos a sus planes, que buscan la limitación de las escuadras a un tonelaje global y la reducción de las armas ofensivas al mínimo de las necesidades estratégicas de cada cual.

Yamamoto hizo hoy visitas de cortesía a los agregados navales de los Embajadores de Francia e Italia, que observan de cerca la marcha de los acontecimientos.

B. R. Hauptmann es trasladado a New Jersey

Perdido el recurso, habrá de responder del secuestro y asesinato del niño Lindbergh

NUEVA YORK, octubre 19. (AP). Bruno Richard Hauptmann ha sido trasladado esta noche a Flemington, Nueva Jersey, con el fin de que responda a los cargos que se le hacen como autor del secuestro y asesinato del hijo de Lindbergh. Acompañado de una fuerte escolta de policías Hauptmann fué llevado desde la cárcel del condado de Bronx en un automóvil particular hora y media después de haber perdido el recurso que había presentado su abogado contra la orden del Gobernador accediendo a la solicitud del Estado de Nueva Jersey para que concediera la extradición.

El capitán J. J. Lam, de la policía del Estado de Nueva Jersey, es uno de los oficiales que acompañan al carpintero alemán. Precede al automóvil una sección de policías en motocicletas.

HAUPTMANN INGRESO ANOCHE EN UNA CARCEL DE N. JERSEY.

FLEMINGTON, Nueva Jersey, octubre 19.—(AP). Bruno Richard Haptmann ha sido traído esta noche a Nueva Jersey para ser juzgado por el secuestro y asesinato del hijo del coronel Lindbergh.

Tres horas y media después de que la División de Apelaciones del Tribunal Supremo de Nueva York, declaró sin lugar el recurso presentado por el abogado de Hauptmann oponiéndose a la extradición, el carpintero alemán era alojado en la celda número uno de la cárcel del condado de Hunterton.

Guardado por la policía del Estado de Nueva Jersey, fué traido en un automóvil desde la cárcel del Bronx

Varios grupos de curiosos que se habían reunido en los alrededores de la Audiencia y de la Cárcel desde una hora antes de la llegada, apenas pudieron ver al preso cuando, esposado junto a un detective, fué introducido en la oficina del alcaide.

Sin andarse en más preámbulos, amedrentado, silencioso, huraño, llevóronlo a la celda. La cárcel dista unas diez millas de la estancia de Hopewel, en cuya casa, es donde habitaban los esposos Lindbergh, se supone, según el Estado de New Jersey, que Hauptmann se llevó al primogénito del gran aviador, la noche del primero de marzo de 1932.

HAUPTMANN NO SE ESTABA TRANQUILO DENTRO DE LA CELDA Y LE HAN PERMITIDO RECORRER LA GALERA, BAJO LA CUSTODIA DE UN SARGENTO

FLEMINGTON, Estado de New Jersey, octubre 19. (AP). Aparentemente turbado por la rapidez con que le mudaron de la cárcel del Bronx a la prisión local, Richard B. Hauptmann se encontró de repente de cara con la pared de la celda que se le ha asignado, bajo la custodia del sargento, John Wallace, de la policía del Estado al cual se le diera la encomienda de guardarlo. Según este funcionario, el presunto plagiario se tiraba con frecuencia del cabello y se entretejía los dedos.

En los primeros momentos, lo metieron en la celda, pero más tarde, viendo el sargento que el preso denotaba cierta disposición andariega, resolvió abrirle la puerta, permitiéndosele recorrer el trecho de la galera, de 30 pies, en una y otra dirección. La escapatoria es imposible, porque está cerrada por los dos extremos, con barrotes.

LA ASAMBLEA DE LA LIGA DE LAS NACIONES TRATARA DE LA GUERRA EN EL CHACO

GINEBRA, octubre 19. (AP).—La Liga de las Naciones informó hoy a las sesenta naciones que pertenecen a la sociedad internacional que el 20 de noviembre se celebrará una sesión extraordinaria de la Asamblea para estudiar los medios de poner fin a la guerra del Chaco entre Paraguay y Bolivia.

La citación agrega que se están realizando otros esfuerzos encaminados a restaurar la paz entre los dos países suramericanos, y que la sesión de la Asamblea no se convocará en el caso de que den resultado las gestiones que se llevan a cabo.

JAMAICA RENUEVA SU CONTRATO POR 10 AÑOS CON LA P. A. AIRWAYS

KINGSTON, Jamaica, octubre 19. (AP).—El Gobierno local, con la aprobación del Gobierno inglés, celebró hoy un contrato por diez años con la Pan-American Airways para la continuación del actual servicio aéreo postal y de pasajeros. De acuerdo con los términos del nuevo contrato, la compañía arrendará terreno a las autoridades militares para construír una base aérea.

Muy cariñosa la recepción al Sr. Alvear

Cien mil personas acudieron a dar la bienvenida al que fué presidente de la Argentina

BUENOS AIRES, octubre 19. (A. P).—El ex-Presidente Marcelo de Alvear llegó hoy después de su exilio en Europa desde el mes de enero a raiz del levantamiento en el Norte de la Argentina.

Numeroso público se congregó en los muelles para dar la bienvenida al ex-Presidente, quien, según se cree, ocupará un puesto prominente en el consejo del Partido Radical que era el de más arraigo en la Argentina hasta la caida del Gobierno del difunto Presidente Irigoyen como resultado de la revolución de 1930.

Los radicales hasta ahora se han abstenido de presentar candidatos exceptao en algunas provincias, pero las facciones son partidarias de que el Partido participe en las próximas elecciones legislativas.

Los periódicos calculan que más de cien mil personas se reunieron en los mulles para recibir a Alvear.

MELO PARTIDARIO DE UN REGIMEN DE LIBERTAD COMERCIAL

BUENOS AIRES, octubre 19. (AP)—El Ministro del Interior de la Argentina, Leopoldo Melo, dijo hoy en un discurso que pronunció en la Cámara Americana de Comercio que es partidario de medidas para eliminar las restricciones comerciales internacionales.

La Argentina, dijo, ha seguido «un régimen de libertad en el intercambio de mercancías y servicios, con las inevitables limitaciones puestas por la expansión de sus industrias nacionales».

El Embajador de los Estados Unidos Alexander W. Weddell recomendó a los hombres de negocios, reunidos en el banquete anual, que hagan uso de su influencia para que el Gobierno adopte una política que provoque ese equitativo intercambio que es la base de las buenas relaciones.

Alexander Von Kluck, el famoso general, falleció

Mandaba el ejército alemán que cayó sobre Bélgica y puso en gravísimo peligro a París

BERLIN, octubre 19. (AP).—El general Alexander Von Kluck, comandante en jefe del cuerpo de ejército alemán que cayó sobre Bélgica y que amenazó a París en los primeros días de la guerra, murió hoy en su residencia de esta capital. Había nacido en Muenster en 1846. Se le retiró de activo servicio en 1916, al deponer el mando por haber sido herido de shrapnell.

Su hijo, Karl Egon, murió en el campo del honor en 1915 y su nieta, actriz, Alejandra Von Kluck, resultó mortalmente herida en un accidente de auto ocurrido en Francia, en marzo pasado.

Teniendo 20 años, quien como él habría de alcanzar el Mariscalato en las armas prusianas, sentó plaza en el ejército de Prusia, bajo cuyas banderas combatió contra Austria en 1866 y contra Francia en 1870. Por sus condiciones especialísimas y sus conocimientos estratégicos de extraordinaria brillantez, tuvo un rápido ascenso en el ejército, autorizándosele en 1909 a anteponer al patronímico la preposición, «von».

Al estallar la guerra en 1914, contando ya 68 años y estando, por lo tanto, presto al retiro, entró en acción al mando del I Cuerpo de Ejército Alemán del Frente Occidental, que el 20 de agosto penetraba en Bruselas, y emprendía en seguida la marcha sobre la frontera de Francia, al grito de guerra, «Nach París».

Fueron sus tropas las que lanzaron a las unidades franco-inglesas más allá de Jemappes, Franeries, Mons y San Quintín, pero los adversarios reconstruyeron sus unidades y pronto en un movimiento de flanco, cubrieron a París, forzando a retirar sobre el Marne al general, para evitar que quedase copado el II Cuerpo de Ejército, al mando de Von Buelow.

El ejército de Von Kluck, después de esta fase de la batalla del Marne, se replegó sobre el Aisne, en donde los hirieron los cascos de shrapnell, cuando, desoyendo a los que le aconsejaban prudencia, se expuso al fuego abierto del enemigo.

Desde que se retiró del ejército, vivía en paz en Berlín. En 1924 celebró sus bodas de oro y al cumplir 85 años, el 20 de mayo pasado, sus camaradas de promoción, le enviaron ramos de flores en profusión.

Italia hará 2 barcos de 35 mil toneladas

Se cree que la diplomacia inglesa logrará inducir a Mussolini a dejar el plan

ROMA, octubre 19. (AP.)—Italia prestará el domingo 28 de este mes apoyo concreto a las tesis naval americana, que es partidaria de la construcción de buques de guerra de 35,000 toneladas y se opondrá a la inglesa que se ha pronunciado por el límite de 25,000 toneladas.

El apoyo que Italia prestará a la tesis americana tendrá la forma de una ceremonia en Génova y Trieste, para poner la quilla a dos nuevos buques de guerra de 35,000 toneladas cada uno.

Mientras los delegados de los Estados Unidos, Inglaterra y Japón se reúnen en Londres para tratar de las limitaciones navales, Italia construye buques dentro de los límites permitidos por el tratado de Washington.

El anuncio oficial señalando la fecha para la colocación de las quillas pone término a ciertas incertidumbres relacionadas con los planes de construcción de dichos buques.

En un pueblo de Yugoeslavia fueron detenidas la madre y la hermana del Dr. Kvaternik

A consecuencia de los obstáculos del procedimiento no ha sido posible al detective francés enviado a Turín, el interrogatorio de los terroristas croatas allí detenidos

GRAZ, octubre 19. (WP.)— Despachos recogidos por el periódico «Tagespost», afirman que en Cilli, Yugoeslavia, lugar situado a poca distancia de la frontera austriaca, han sido arrestadas la madre y la hermana del doctor Egon Kvaternik, leader de la Croacia, preso en Turín, por sospecharse que se hallaba al cabo de las actividades del doctor, que, conjuntamente con Anton Pavelic, regenteaba la «Ustasi».

MURIO REPENTINAMENTE UN GENERAL

BELGRADO octubre 19. (WP.)—El general Uladimiro Pavlovic, comandante de la plaza de Karlovar, falleció hoy a consecuencia de un ataque cardíaco, que le produjo el exceso de emoción, por el regicidio.

NO PUDO EL DETECTIVE FRANCES INTERROGAR A LOS TERRORISTAS CROATAS

TURIN, Italia, octubre 19. (AP).—M. Royere, detective francés, vino hoy a Turín para someter a interrogatorio al doctor Antón Pavelich y a Egon Kvaternik, que se consideran como «el cerebro organizador» y el «delegado», respectivamente de la organización terrorista croata, acusada del asesinato del Rey Alejandro, de Yugoeslavia.

No se le permitió que viera a los detenidos a causa de algunos impedimentos del procedimiento internacional. Después visitó al cónsul francés en Turín.

Se ha sabido que los dos individuos fueron arrestados en el hotel «Dogana Vecchia», de esta ciudad, por detectives que vinieron expresamente de Roma. Las autoridades francesas habían solicitado la detención de ambos.

Los despachos de París indican que Francia se propone pedir la extradición de Pavelich y Kvaternik para que sean juzgados en Marsella junto con los tres terroristas que se encuentran en poder de las autoridades francesas.

SE CREE QUE EL PLAGIARIO DE MRS. STOLL SE PROPONE SALIR DE ESTADOS UNIDOS

LOUISVILLE, Kentucky, octubre 19. (AP).—La policía considera que Thomas Henry Robinson, autor del secuestro de Mrs. Alice Speed Stoll, se encuentra camino de California, tratando de evadir la persecución que contra él se está desarrollando.

Después de haber pasado todo el día tratando de comprobar informes de que el fugitivo había sido visto en diferentes parajes, Joseph Dunn, agente de la policía federal en Los Angeles, notificó a los que aquí persiguen al plagiario fantasma:

—Hemos llegado a la conclusión de que Robinson ha logrado eludir el cordón que se había puesto en el centro de los Estados Unidos, huyendo hacia California con el grueso del rescate de $50,000 que le pagaron. Tenemos razones para creer que Robinson trata de llegar a San Francisco o Los Angeles para salir del país.

Se había dicho que Robinson andaba por Misouri, Delaware, Ohio, Pennsylvania e Illinois, sin que en ningún caso fuese posible arribar a una conclusión concreta.

La políti de Poloni

(POR GILBERT RED

VARSOVIA, octubre 19. gativa de Polonia a no su forma original, la pr auspiciada por Francia y Soviética, y bendecida por rra, para un pacto de asist tua entre los países de la oriental, es en efecto una «ción de que Polonia se pro guir una política extranje pendiente.

Polonia parece reconocer ción estratégica en el mapa ropa, que conjuntamente fuerza de su poderoso e convierte en un país clave p quier proyecto de alianzas y es bien aparente, que con ella se propone explotar ción privilegiada en benefi pio. Definitivamente Polon librado de la hegemonía en su política continental, le imposibilitaría Francia Alemania por medio de un de alianzas.

Las razones ofrecidas por bierno polaco al negarse a el propuesto Pacto Oriental sido detalladas, pero en generales el Gobierno varsov ha expresado, mediantes órga mi-oficiales, su antipatía hac nes complicados y nebulo 'concepciones románticas», la ción de las cuales compro a Polonia a garantizar las f de otros estados que Polonia ne interés en proteger. Ch vaquia y Lituania, que est cluidos en el Pacto oriental sume que sean los dos est la integridad de cuyas f Polonia no está dispuesta mir obligaciones.

Estos «planes complicados losos», según se arguye, pu var a Polonia de su absol beranía sobre sus propias armadas, sin que estos «pl aseguren más protección de ya ha obtenido por medio pactos bilaterales que ha con varios países. Por ejem lonia ha concertado alianzas res con Francia y Rumania de no-agresión con Alemania Unión Soviética. Estas alian pactos bilaterales no chocan si, sino al contrario, estos dos han sido construídos paso, por la diplomacia pol el objeto de proteger sus prop teras.

El Gobierno polaco, consec mente, se da cuenta de que ción está bien reguardada por bilaterales, y que aceptar cual quier pacto general de asistencia tua solo complicaría la si desventajosamente. Se ha que el pacto de no-agresión Alemania, firmado en ene este año, no lo contiene el de Londres de 1933, que de nación agresora, ni que tam pactos de no-agresión con A y la Unión Soviética con garantía específica de un país. Pero las alianzas franc ca y rumano-polaca protegen lonia en caso de un ataque mania. La alianza franco-polac bién obliga a Polonia a so Francia en caso de que ésta atacada por Alemania, co estipulada en el pacto de sión polaco-alemán.

Polonia naturalmente e su posición es tan impregna mo pudiera hacerse por medio tados, y que sería provocar caciones aceptar cualquier c nebuloso» q. la pueda envolver inflamable situación del D y al mismo tiempo atarle nos en el Báltico, en donde tereses son mucho más vitales en la Europa Central.

Se ha insinuado repetidas en círculos oficiales que tica extranjera independiente lonia en nada ha de debili alianzas militares con Fr Rumania o que su presente hacia Alemania—que es la de tener relaciones cordiales—ha perjudicial a Francia, Rumania Unión Soviética. Durante años Polonia fué el blanco campaña revisionista alemana do los puntos de ataque el «corredor» y la ciudad libre zig. Polonia, desde luego, ha do un gran alivio al firmar to de no-agresión con Alema es natural que desee conserva el tiempo posible relaciones les con una nación tan poder cercana. Pero actualmente tivos para creer que Polonia pone avanzar en sus relaciones Alemania un poco más allá fase, a pesar de que los rumo están circulando sobre una nación polaca-alemana-japone polaca-alemana-húngara, son cartados como absurdos en las cancillerías del Continente

Kingsford-Smith est preparando un vuelo Australia a S. Francis

BRISBANE, Australia, tubre 20. (Sábado.) (AP.)— Sir Charles Kingsford-Smith pasó el día haciendo los mos ajustes en su aeroplano Lockheed para el vuelo a través del Pacífico que tiene proyecto hasta San Francisco.

Aun no se ha señalado hora en que comenzará el vu lo, pero existen indicaciones que no podrá partir para Sa va, Islas Fiji, hasta el lunes. Se propone pasar la noche en Suva y seguir al día siguiente para Honolulú.

Los periódicos dicen que Kingsford-Smith, que se pro ponía participar en la compe tencia Inglaterra-Australia, ha declarado que iba a los Estados Unidos para vender su aparato al objeto de devolver el dinero a los que le ayudaron a participar en la competencia Londres-Melbourne.

M.E.C.D. 2016

No publicaremos ningún trabajo que no sea realizado por nuestros fotógrafos, que estarán debidamente identificados con el carnet del Diario de la Marina

DIARIO DE LA MARINA

HABANA, SABADO, 20 DE OCTUBRE DE 1934

SUPLEMENTO DIARIO EN ROTOGRABADO; DE ACTUALIDAD MUNDIAL TELEFONO M-3775

EL DR. ANTON PAVELIC, de quien se cree es la cabeza pensante de los terroristas croatas y jefe de la sociedad secreta denominada "Ustashi", que fué arrestado en la ciudad de Turín por la policía italiana, sospechoso de haber tomado parte intelectual en el asesinato del rey Alejandro II de Yugoslavia, y de Louis Barthou, Ministro de Relaciones Exteriores de Francia (Foto W. World)

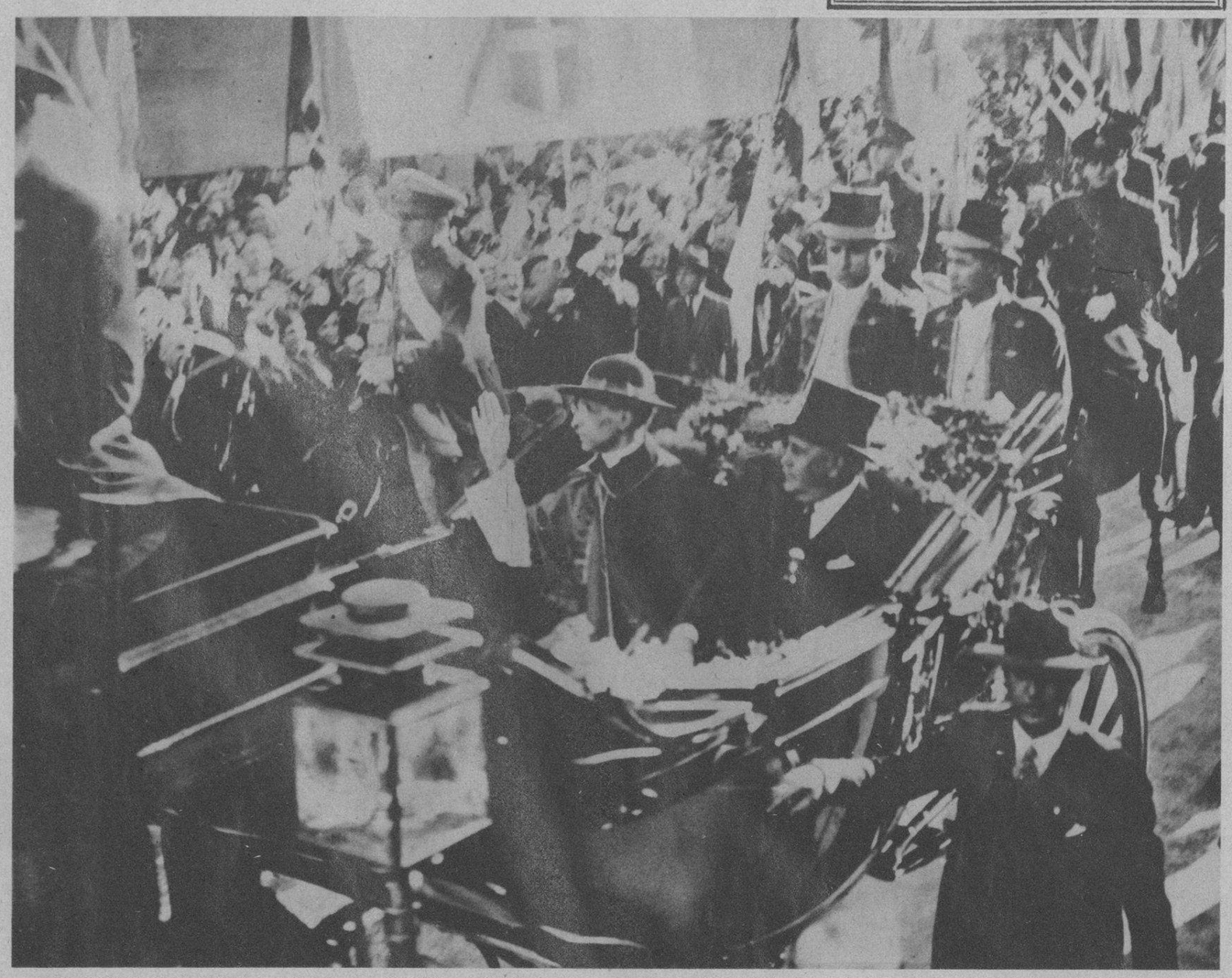

ACOMPAÑADO DEL Presidente Busto, de la República Argentina, aparece el cardenal Pacelli, Secretario de Estado del Vaticano y Delegado Papel en el Congreso Eucarístico. Ambos personajes cruzaron por las grandes avenidas de Buenos Aires, habiendo escuchado a su paso las felicitaciones y gritos de júbilo lanzados por el pueblo de la ciudad del Plata. Más de un millón de católicos asistieron al acto en que el cardenal Pacelli ofició la Santa Misa (Foto W. W.)

MILES DE REVOLUCIONARIOS madrileños invadieron la famosa y amplia Puerta del Sol para dar vivas a Lerroux y a su Gobierno cuando se publicó el parte oficial de que la revuelta que se había iniciado simultáneamente en la mayor parte de las provincias españolas había sido sofocada por las fuerzas leales (Foto Wide World)

MOMENTO EN QUE el capitán Matos Brito le hacía entrega de la Alcaldía Municipal de Santiago de Cuba al doctor Ernesto Ganivet Horrutiner. En la foto se ve al Secretario de la Administración Municipal, doctor Grimay, leyendo el acta de entrega y al capitán Alvaro Moreno, representante del Secretario de Gobernación en la toma de posesión (Foto D. M.)

PARTE DE LA CONCURRENCIA que acudió a la Estación de Ferrocarril para darle la bienvenida al doctor Ernesto Ganivet Horrutiner a su llegada de la Habana, después de haber sido nombrado Alcalde Municipal de Santiago de Cuba por el Consejo de Secretarios. Junto al doctor Ganivet aparecen los señores Arturo Illas y Angel de la Guardia, Administradores de la Aduana y Zona Fiscal respectivamente (Foto D. M.)

HOY, PRECISAMENTE, hace ocho años cabales que el terrible ciclón del año de 1926 azotó la parte occidental de la República, sumiendo en la miseria y desesperación a centenares de familias de Pinar del Río, la Habana y Matanzas, provincias que sufrieron con más intensidad el paso del meteoro. Traemos a nuestras páginas esta pavorosa escena, impresionada por nuestro fotógrafo la mañana del ciclón, en la que se ve cubierto de agua todo el parque Maceo y el litoral del Malecón (Foto D. M.)

EL DINAMICO cubano Joaquín Fernández Andes, que fuera contratado como "coach" de los salvadoreños para las próximas Olimpíadas Centroamericanos, en compañía de un piloto del Ejército de El Salvador, que lo llevó en viaje al interior del país en busca de material para su team (Foto D. M.)

LOS BANCOS de la Habana han reforzado su vigilancia con motivo del inaudito atraco de que fué víctima el jueves pasado la caja del Ayuntamiento de la Habana. El servicio secreto actúa y varios policías vigilan el exterior e interior de esas entidades donde se guardan sumas crecidísimas. Dos guardadores del orden se muestran frente a la puerta del The Royal Bank of Canadá (Foto D. M.)

M.E.C.D. 2016

DEPORTES

EL HUL-CHE, el arpón de la muerte que usaban en sus guerras los indios mayas hace siglos, se está usando en la actualidad por las jóvenes deportistas de los Estados Unidos. La moda de esta arma antigua ha sido impuesta por Robert Stacy-Judd, famoso arqueólogo americano. Vemos en esta bella foto a la esposa del hombre de ciencia citado realizando una demostración de como debe lanzarse el mortífero arpón (Foto Wide World)

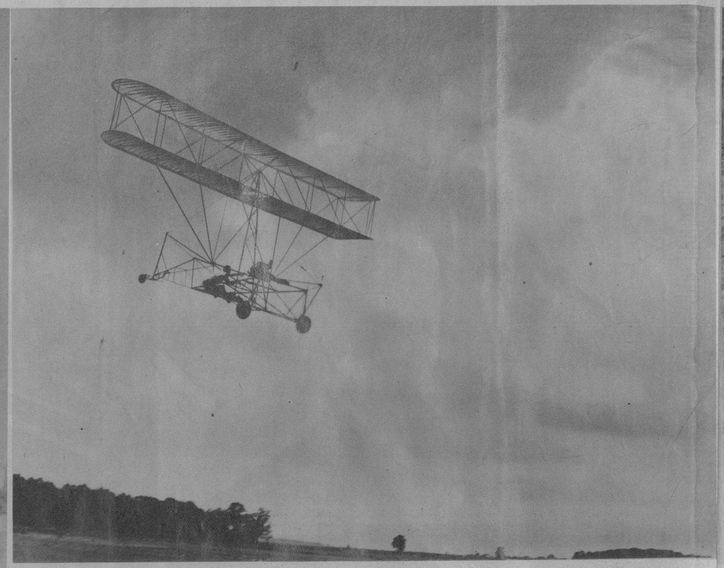

EN COATSVILLE, Estdao de Pennsylvania, se llevó a efecto la prueba de un aeroplano sin cola en el aerodromo de la localidad, por un experto piloto nombrado George A. Spratt. Mostramos al aparato en pleno vuelo (Foto W. W.)

PARA LOCALIZAR OBJETOS perdidos o cuerpos hundidos, los "salvavidas" de la playa de Santa Mónica se han procurado esta rara embarcación que impulsan con los brazos y que porce en el medio un vidrio por el que pueden ver perfectamente el fondo de la playa (Foto Wide World)

EN LA VILLA de Brookfield fué tomada esta interesante fotografía en la que aparecen el gran Connie Mack, veterano director de los Filadelfia Atléticos, y otro grande de la escena habitada. Mr. George M. Cohen. Al bate aparece el actor y detrás del "home", "catcheando", Connie Mack, el hombre que nunca se quita el bombín cuando se encuentra dirigiendo a sus muchachos durante los juegos de base ball (Foto Wide World)

EN EL YACHT "Invader", veloz barco de Charlie Chaplin, que se encuentra en aguas de las Islas Catalinas, aparecen, de izquierda a derecha, Franklyn Ardel, Norma Shearer, Paulette Goddard y el notable "Canillitas". Se asegura en Hollywood que Chaplin y la Goddard se casaron a bordo del "Invader" hace más de un año y un famoso magazine americano ha ofrecido la cantidad de mil pesos a la persona que muestre la licencia matrimonial de ambas "estrellas" del cine (Foto Wide World)

WILL H. HAYES, prominente hombre de negocios que dedica sus actividades al negocio de películas, es un consumado caballista y jinete admirable. Estima el magnate, y así lo ha declarado a la prensa deportiva de los Estados Unidos, que ha abandonado el juego de golf por el de montar a caballo por parecerle más vigoroso (Foto Wide World)

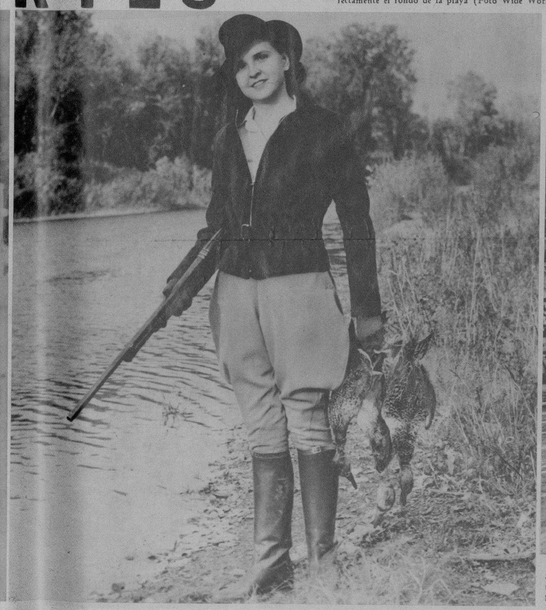

MARION TALLEY, famosa cantante, muy aplaudida por los asiduos al Metropolitan Opera House de New York, se dedica, durante el tiempo que no aparece en la escena, a la caza de patos silvestres. Linda, gentil, elegante, aparece en esta foto. Lo que no sabemos es si los patos que lleva en la mano los cazó ella misma o se los prestaron para que se retratara (Foto W. World)

SIGUIENDO LA BANDERA americana los atletas de los Estados Unidos, miembros del "team" de "track" aparecen en el stadium de Tokio, en el Japón, el día de su debut en dicha ciudad. Las competencias entre americanos y japoneses se llevaron a efecto ganando por amplio margen los primeros (Foto Wide World)

CARRERAS HUMANAS.—Nadadoras inglesas que competirán dentro de breve en el "pool" del Epire en unas carreras originalísimas. Estas jóvenes atletas no sólo se ayudan durante la ruta de la carrera con las manos y pies, sino que son impulsadas por unas velas diminutas que se adhieren a la cintura de la nadadora (Foto Wide World)

JOE FODIE, de Rowena, Oregon, ha inventado un aparato con el que cree poder elevarse a bastante altura. Como se ve por la foto este aparato está provisto de unas alas, que él mismo acciona, y de una especie de timón o cola. En las pruebas iniciales ha obtenido bastante éxito y él espera poder perfeccionarlo para que este instrumento se popularice (Foto Wide World)

ESTE NUEVO deporte, algo viejo ya en los Estados Unidos, ha tenido gran aceptación entre las modernistas y atléticas jóvenes japonesas. La escena fué captada por la lente del fotógrafo de nuestra Agencia Gráfica en la concurrida y aristocrática playa de Kamakura (Foto Wide World)

EN UNA plataforma que se levanta a cincuenta pies al nivel del mar una pareja de jóvenes americanos, asiduos a la playa californiana de Venice, danzan los más difíciles bailes modernos. Sobre la pequeña plataforma se encuentran Bonnie Darrow, de 18 años de edad, y su hermano, de 32, después de haber bailado durante 50 horas consecutivas tratando de romper el record de 102 horas, establecido ya por otros danzarines de altura (Foto W. W.)

M.E.C.D. 2016

GARANTIA
"BELWARP"
"PETRONIO"
"FAVORITA"
MURALLA 70

AVISO

APERTURA NUEVOS ESTILOS TELAS INGLESAS INVIERNO Y REPARTO DE MUESTRARIOS A LOS SASTRES DESDE OCTUBRE 1º

SOBRINOS DE NAZABAL

LA INSTANTANEA DE LA SUERTE

ESTA FOTO PERTENECE a la ciudad de la Habana, y la persona que aparece marcada con el círculo es la agraciada por la REAL SILK con un tratamiento de los maravillosos CALCETINES "CH" para los pies delicados; o en su lugar, con una camisa "CUELLO-TRIPLEX", cuyo cuello patentado puede emplearse en tres distintos tamaños; debiendo pasar por la Oficina de la Real Silk, Plácido No. 3, frente al Parque de Albear, a fin de recoger su regalo. Al personarse, debe presentar el Rotograbado del DIARIO DE LA MARINA, único medio que tendrá para identificarse (Foto D. M.)

LA SEÑORITA Josefina Valdés Ortiz, perteneciente a nuestra buena sociedad, que contrajo nupcias con el señor Alfredo Bueno y Juárez, en la Iglesia del Carmen (Foto D. M.)

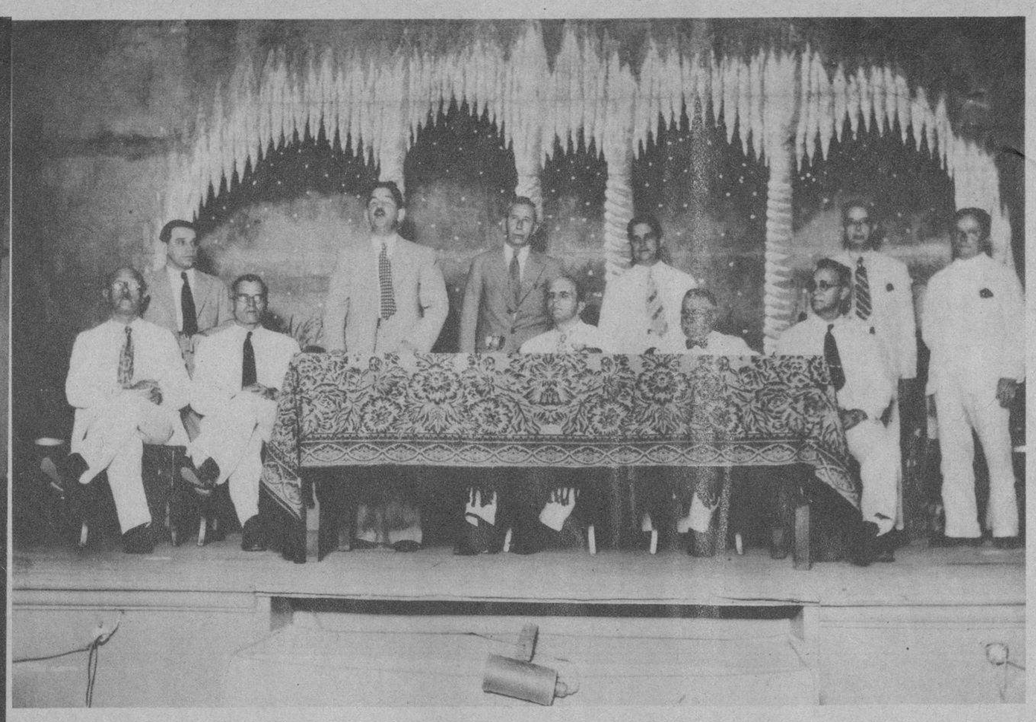

PRESIDENCIA de las Corporaciones Económicas de Santa Clara, reunidas recientemente en el Teatro Villaclara, donde el doctor Antero S. Alvarez abogaba por la construcción de la carretera de Santa Clara a Manicaragua, obra que los villaclareños gestionan desde la instauración de la República (Foto M. Gómez)

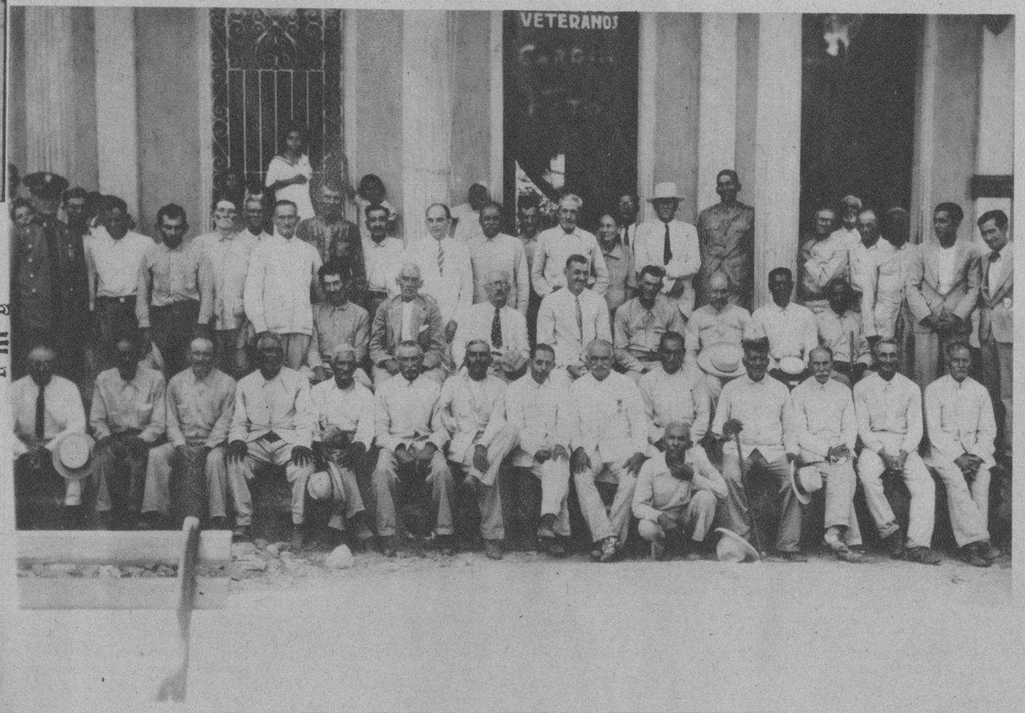

ASPECTO DEL ACTO celebrado recientemente en la villa de Cumanayagua por el Concejo de Veteranos, y al que asistió el elemento más prestigioso del simpático pueblo. En esta foto se distingue nuestro compañero en las lides del periodismo, Sr. Rafael Pérez Díaz, que pronunció un brillante discurso (Foto D. M.)

GRUPO DE abecedarias y abecedarios de la Filial 0.9 de Guantánamo, que tomaron parte en la fiesta celebrada en el Teatro Actualidades a beneficio de los pobres de esa ciudad (Foto D. M.)

CONCURRENTES al almuerzo ofrecido a los esposos Ladmann-Ulmo en una de las criollísimas glorietas del parque de Bellamar, en Matanzas. Los señores Ladmann-Ulmo son supervivientes del "Morro Castle", de cuya catástrofe se salvaron milagrosamente en compañía de su hija. El señor Ladmann ocupa el cargo de Cónsul de Alemania en la ciudad de los Dos Ríos y es Administrador de la Fábrica de Jarcia, ubicada en ese término (Foto D. M.)

EL CONOCIDO ingeniero Rafael Fernández Ruenes, profesional de grandes méritos, que recientemente pronunció en el Lyceum, la simpática y culta sociedad del Vedado, una interesantísima conferencia sobre la investigación en las falsificaciones. El doctor Ruenes es la máxima autoridad en peritaje caligráfico de Cuba en la actualidad (Foto D. M.)

"Por qué yo le recomiendo a Vd. de todo corazón este famoso producto"

"PORQUE cada vez que he tenido un dolor de cabeza, una neuralgia y otros malestares, me ha bastado sólo una o dos tabletas de Cafiaspirina para recobrar en pocos minutos el bienestar, sin sentir el más mínimo trastorno."

Proteja Ud. su salud y al mismo tiempo ahorre tiempo y dinero, teniendo siempre a mano Cafiaspirina

BAYER

CAFIASPIRINA

el producto de confianza contra los dolores y malestares

UN ARTISTA del cocktail lo es, sin duda alguna, el señor Félix Seijo, "bartender" (cantinero) superviviente del "Morro Castle", que acaba de llegar a la Habana. "La calumnia se cernió sobre la tripulación—dijo—cuando se afirmó que la misma se hallaba en estado de embriaguez" (Foto D. M.)

EL TEAM FEMENINO del Hispano y su instructor, Zapico, recibieron un cálido homenaje recientemente en el Campo Armada, donde se celebró un simpático almuerzo (Foto D. M.)

M.E.C.D. 2016