SERVICIO DE ASSOCIATED PRESS. Esta queda autorizada para usar nuestro servicio y noticias de información.
HILO DIRECTO CON NUEVA YORK

1A SECCION

DIARIO DE LA MARINA

El DIARIO DE LA MARINA es el periódico más antiguo de Cuba. Fué fundado en el año mil ochocientos treinta y dos.
SERVICIOS ESPECIALES DE ESPAÑA

1A SECCION

AÑO CIENTO DOS.—NUM. 259. ACOGIDO A LA FRANQUICIA POSTAL. LA HABANA, MIERCOLES, 17 DE OCTUBRE DE 1934.—SAN TOS VICTOR, MARIANO Y EDUVIGIS. TIEMPO PARA HOY: BUENO. PRECIO: 5 CENTAVOS

FUERON ANULADOS LOS NUEVOS REGISTROS DE LA PROPIEDAD Y MERCANTIL CREADOS EN EL AÑO 1926

(INFORMACION EN LA PAGINA TRES)

ES HORRIBLE EL RELATO DE LAS ATROCIDADES COMETIDAS POR LOS COMUNISTAS EN ASTURIAS

LA COLEGIACION DE LOS ABOGADOS HA DEJADO DE SER OBLIGATORIA

IMPRESIONES

HEMOS leído el prolijo manifiesto que el Colegio de Abogados dirige al pueblo de Cuba.

No está mal. Es una esponja de ...mo doctrinario exprimida sobre la ignorancia de los pobres mortales que andaban un poco confusos sobre esto de las jurisdicciones ordinarias y extraordinarias para conocer de cierta clase de delitos.

Ya sabemos, gracias a este erudito alegato, que los Tribunales de Urgencia son un crimen contra la civilización.

Lo que no sabemos es contra qué civilización pueden atentar los Tribunales de Urgencia. Si es contra la que se goza aquí, y que estriba en convertir a los hombres en antorchas humanas, en ametrallar a las novias cuando van a contraer nupcias, en barrer con las **Thompson** a manifestantes indefensos, en esparcir la muerte por la ciudad todas las noches, en atentar contra el Jefe del Estado y contra representantes de naciones extranjeras, directores de periódicos y personalidades de la política, si esa es la civilización que los Tribunales de Urgencia pueden destruir, no creemos que el Colegio de Abogados tiene motivos para poner el grito en el Cielo. En el Cielo, donde hay un Juez que no se equivoca y que, cuando juzga a un terrorista, a buen seguro que no se le ocurrirá pedir la exhibición del cuerpo del delito tratándose de una bomba de reloj!

Los "chicos de la Prensa" protestan ante el Presidente de la República de que a los periodistas se les administre aceite de ricino sin prescripción facultativa.

Una pregunta. ¿Por ventura es el Presidente el que prescribe ese tratamiento que, por lo visto, está contraindicado?

Porque el Presidente pudo haber dicho, a modo de Don Juan:

¡Allá que los Tribunales se las entiendan con ellos!

¿Que los Tribunales y policías son impotentes para perseguir a los administradores del palmacristi? Y ¿qué le va a hacer Mendieta? ¿No comprenden los periodistas que si el Coronel implanta un procedimiento drástico para restringir el uso de la repelente purga se puede buscar un lío con el Colegio Farmacéutico? ¿Acaso no son tan respetables los intereses de los fabricantes de palmacristi como los de dinamita?

Es doloroso, pero tenemos que resignarnos los habitantes de esta ínsula encantadora a repartirnos equitativamente el aceite, los explosivos y el plomo.

El consumo de ricino quizás aumente desde hoy.

Un nuevo gran periódico verá la luz esta tarde.

Los obreros, intelectuales y manuales, han obligado al que estas líneas escribe a que lo dirija **ad interim**.

Y hemos accedido porque apelaron a un argumento aplastante.

Un periódico nuevo—nos explicaron—tarda en saberse lo que es; y el público no se expone hoy a que le den gato por liebre ni tampoco liebre por gato, pues para gustos se han hecho colores. Pero de un hombre no se puede decir otro tanto: siempre se sabe lo que es, aunque uno se figure otra cosa. Y como a usted lo conoce todo el mundo, no es posible que nadie se equivoque respecto a nuestros propósitos, que son los de crear un periódico avanzado, en el sentido de propender a toda reforma social o política que no entrañe verdaderos cataclismos nacionales.

Les argüí que dada mi fama de reaccionario... Pero no me dejaron acabar. Usted—me dijeron—es un reaccionario como nosotros canónigos, y ya en esto el pueblo de Cuba comienza a ver claro.

Y así fué cómo, interinamente, eché sobre mis hombros la terrible tarea de dirigir unos días este periódico **Avance** que viene al mundo en los momentos en que el avanzar, dado lo obscuro del horizonte, es exponerse a la más peligrosa de las aventuras.

Ello, no obstante, avancemos. ¡Avancemos siempre dando al olvido el pensamiento del Eclesiastés de que cada paso del hombre es un trecho menos entre él y su sepultura!

EXIJA el SUPLEMENTO en ROTOGRABADO con esta EDICION

Están suspendidas las relaciones diplomáticas de Cuba y Sto. Domingo

El Secretario de Estado anuncia que pronto hará declaraciones a la Prensa. No se enviará representación diplomática a la República Dominicana por haberse negado la extradición pedida

FUE recogida la impresión ayer en Palacio de que no están rotas las relaciones diplomáticas entre las Repúblicas de Santo Domingo y Cuba, sino que solamente se encuentran en suspenso como resultado de la negativa del Gobierno de Trujillo a acceder a la extradición del ex-Presidente Machado, pedida por el Gobierno de la República.

Lcdo. Torriente

El doctor Cosme de la Torriente, Secretario de Estado que concurrió ayer a la mansión palatina para estar presente en el Consejo que se estaba celebrando, declaró a los periodistas que el doctor Garófalo Mesa, Encargado de Negocios de nuestro país en la nación vecina no regresará a su puesto.

—Por el momento—dijo el doctor Torriente—el Gobierno cubano no enviará representación diplomática a Santo Domingo.

Manifestó el Secretario de Estado que muy pronto redactará interesantes declaraciones para la prensa, pero no quiso revelar el tema de las mismas.

—¿Sobre el incidente diplomático con Santo Domingo?

—¿Sobre política?

—¿Sobre asuntos del Gobierno?

El doctor Torriente, a estas preguntas de los periodistas, nada respondió.

Se limitó a decir que sus declaraciones no tardarían mucho en ser publicadas.

PRORROGADO EL CENSO HASTA EL 30 DE OCTUBRE

Conjuntamente con las elecciones para Constituyentes se celebrarán las de los Alcaldes municipales

EL Consejo de Secretarios celebrado ayer inició sus labores tratando sobre cuestiones electorales.

Al efecto comenzó a considerar la conveniencia de que, conjuntamente con la convocatoria para los comicios de la Constituyente se haga la de las elecciones para alcaldes municipales a fin de que todo Municipio pueda elegir libremente su alcalde y los concejales para el término que se acordará oportunamente.

Este acuerdo será tomado firmemente el viernes próximo.

PRORROGADO EL CENSO

A propuesta del Secretario de Gobernación, doctor Cuervo, el Consejo, también aprobó un Decreto Ley prorrogando el término de 30 días naturales fijado por el artículo 19 del Decreto-Ley 329 de 10 de julio de 1934, para la enumeración de los ciudadanos de edad electoral, hasta las seis de la tarde del día 30 de octubre de 1934, derogándose el término que concede el artículo 43 de dicho Decreto-Ley para inscribirse después del término de enumeración.

LE SUSTRAJERON UN RELOJ CON SU CADENA OBSEQUIO DEL PRESIDENTE HARDING

En las oficinas de la Policía Judicial, dió cuenta anoche Dudley F. Moore, primer oficial del vapor «Cefalú», que de una de las gavetas de su buró, existente en su camarote, le habían sustraído un reloj con su cadena de oro y piedras preciosas, de valor inapreciable, sin que pueda saber en qué puerto se llevó a cabo el hecho.

Agregó que ese reloj fué un obsequio del exPresidente de los Estados Unidos, Mr. Harding, con motivo de haber rescatado del mar, en octubre 22, del año de 1922, al capitán de la goleta americana «S. Broocks», cuando el denunciante era capitán del vapor hondureño «Hibueras».

LA PRESENCIA DE VARIOS JEFES DE ESTADO EN LOS FUNERALES DE ALEJANDRO I CAUSA PREOCUPACION

Se teme que ocurra otro atentado. La Policía toma toda clase de precauciones. Identificado el asesino. Detenidos 300 croatas, para hallar la pista de los terroristas

Esta magnífica instantánea nos muestra al rey Alejandro I de Yugoeslavia y al ministro de Relaciones Exteriores de Francia, M. Louis Barthou, cuando el coche que los conducía paseaba por las calles del pueblo marsellés.

NUEVA YORK, octubre 16. (AP.) La policía de los Balkanes y de otros países de Europa teme otro regicidio con motivo de la presencia de jefes de estado en los funerales del Rey Alejandro.

Otros acontecimientos durante el día fueron:

BELGRADO: Se toman grandes precauciones para proteger a Carol de Rumanía, Bpris de Bulgaria y otras personalidades, mientras 200,000 yugoeslavos desfilan por junto al féretro del Rey Alejandro.

PARIS: La policía francesa obtiene de Mio Krav, la confesión de que «el delegado» le envió a Marsella para dar muerte al R... y los diplomáticos franceses actúan para impedir otro Sarajevo.

SOFIA: La policía ha identificado definitivamente al asesino que causó la muerte de Alejandro. Se llama Vlada o Vladimiro Georgieff Tschernocemsky, revolucionario macedonio convicto de haber dado muerte a dos búlgaros.

BERLIN: Adolfo Hitler ha designado a Herr Wilhelm Goering, para que represente a Alemania y coloque una corona en nombre del ejército alemán sobre la tumba de su «heróico ex adversario.»

VIENA: La Legación Yugoeslava ha desmentido enérgicamente la noticia de que el Reino eslavo del sur se propone enviar representaciones a Hungría acerca del asilo a los revolucionarios croatas.

...: La policía checoeslovaca ha arrestado a 300 croatas e inmigrantes de Bosnia con el fin de hallar pistas acerca del asesinato de Alejandro.

Establecido el libre ejercicio de la abogacía

Declara el Gobierno que no se pueden trazar a los ciudadanos líneas imperativas de conducta

EL Consejo acordó anoche, a propuesta del Secretario de Justicia, doctor Raúl de Cárdenas, derogar los artículos 328 y 329 de la Ley Orgánica del Poder Judicial en el sentido de que la Colegiación de Abogados no será obligatoria para esos profesionales.

He aquí tan importante Decreto-Ley:

POR CUANTO: La Ley Orgánica del Poder Judicial, en su artículo 328, impone a todo letrado la obligación de incorporarse al Colegio de Abogados del pueblo donde tuviere abierto su estudio y si no lo hubiere, en el de la Capital de la Provincia o en el Colegio más cercano, sin cuyo requisito no se puede ejercer la profesión y en el artículo No. 329 se previene a su vez que la inscripción en cualquiera de los Colegios de Abogados de la República habilitará para el ejercicio de la profesión ante cualquier Tribunal de la misma.

POR CUANTO: El Colegio de Abogados de la Habana, en junta general celebrada el día 12 del actual, adoptó el acuerdo de que los letrados que se encuentran bajo su jurisdicción disciplinaria, se abstengan de defender a los que deban comparecer como acusados ante los Tribunales de Urgencia que funcionan en esta ciudad, bajo apercibimiento de ser expulsados los que infrinjan tal acuerdo.

POR CUANTO: El repetido acuerdo coloca a los abogados en la disyuntiva de tener que renunciar la defensa de sus clientes acusados, o verse impedidos de ejercer la profesión.

POR CUANTO: Semejante situación no se compadece con el buen ordenamiento de la libertad individual, ya que el acto de asociarse, que en principio debe ser un derecho, cuando por excepción venga impuesto al ciudadano como un deber, no deben tener otra finalidad que la de atender a las necesidades que sean comunes a una clase determinada, pero no para trazar líneas de conducta imperativa a sus componentes, en el desenvolvimiento de algunas de sus actividades.

POR CUANTO: la colegiación forzosa dejó de ser imperativa desde el diez de diciembre de mil novecientos en que se promulgó la Orden número 500 de dicha fecha, hasta el día primero de julio de 1909, en que se puso en vigor la Ley Orgánica del Poder Judicial y durante dicho período de tiempo no se echó de menos la necesidad de dicha colegiación obligatoria.

POR CUANTO: en rigor entre el cuerpo de abogados tiene ambiente favorable la supresión de la repetida colegiación obligatoria.

POR CUANTO: no habiendo razón de carácter jurídico, ni consideraciones de ningún otro orden, que aconseje que la colegiación de los abogados, venga impuesta a estos como un deber, es procedente derogar los preceptos de la Ley Orgánica del Poder Judicial, atinentes a dicho particular.

POR TANTO: en uso de las facultades que le están conferidas por la Ley Constitucional de la República, el Consejo de Secretarios resuelve dictar el siguiente

DECRETO-LEY

Artículo I. Se derogan los artículos 328 y 329 de la Ley Orgánica del Poder Judicial.

Artículo II. El presente Decreto-Ley comenzará a regir desde el día de su publicación en la Gaceta Oficial de la República.

POR TANTO: mando que se cumpla y ejecute el presente Decreto-Ley en todas sus partes.

Dado en el Palacio de la Presidencia, en la Habana, a los 16 días del mes de octubre de 1934.

CARLOS MENDIETA,
Presidente.

RAUL DE CARDENAS,
Secretario de Justicia

SOLUCIONES

En Palacio recogió el reporter la impresión de que por virtud del anterior Decreto-Ley queda resuelto el problema planteado por el Colegio de Abogados al Gobierno, al prohibirles a sus afiliados intervenir en los juicios que celebren los Tribunales de Urgencia.

El Decreto-Ley no disuelve el Colegio de Abogados.

Volaron un convento de jesuítas con dinamita, y quemaron a uno vivo

Asaltaron las tiendas y joyerías, vistiéndose con ropas y prendas lujosísimas. Obligaron a los policías y guardias civiles a marchar a su vanguardia. Han sido enterrados 1,000 rebeldes

OVIEDO, octubre 16. AP.—Como resultado de la campaña que realizan las tropas del general López Ochoa en la provincia asturiana, fueron sepultados ayer 700 cadáveres de rebeldes y otros 300 fueron inhumados hoy.

Por vez primera desde que comenzó la represión contra los insurgentes se permitió esta noche que los testigos presenciales utilizaran los medios de comunicación, ya restablecidos, para relatar las escenas de saqueos, asaltos a las joyerías y establecimientos de ropa y robos a los Bancos, por parte de las hordas comunistas, en el tiempo en que fueron dueñas de la situación.

El entierro de los rebeldes muertos, la mayor parte de los cuales perdieron la vida en días anteriores, cuando la lucha era intensa, ofrece la primera indicación concluyente del enorme número de bajas que se ha registrado en el Norte de España. Es probable que el número exacto de los muertos no se conozca jamás.

Los comunistas saquearon los establecimientos y almacenes de todas clases de los pueblos y ciudades donde se hicieron fuertes. Inmediatamente se cambiaron de ropa, arrojando a la calle sus vestidos mugrientos, para ponerse los que acababan de obtener por la fuerza.

Rompieron numerosos escaparates de las joyerías, llenándose los dedos de sortijas de brillantes. Terminado el saqueo de cualquier tienda, distribuían lo saqueado entre el pueblo, anunciando que aquello no era más que el preludio de lo que vendría más tarde: la distribución de toda la propiedad.

En el Banco de España, cuyas cajas abrieron a tiros, se apoderaron de diez millones de pesetas, pero dejaron una suma análoga, que, al parecer, les pasó inadvertida. Las paredes de los Bancos Herrero y de Asturias resistieron a las bombas de dinamita y al incendio y los esfuerzos de los comunistas para adueñarse del dinero que existe en sus cajas resultaron infructuosos.

Cometieron los comunistas numerosas atrocidades. Un sacerdote Director del Liceo de Asturias, fué rociado con gasolina y quemado vivo. Los rebeldes obligaron a veinte guardias civiles y a veinte policías a marchar a la vanguardia de la fuerza insurgente en un encuentro con las tropas. Casi todos los guardias civiles y policías que servían de escudo a los comunistas, cayeron acribillados a balazos.

Cuarenta individuos fueron encerrados en un edificio que había sido convento de los Jesuítas, donde los insurgentes habían almacenado cuatro toneladas de dinamita y anunciaron que volarían el ex convento a menos de que el Gobierno terminara sus raids aéreos. Finalmente prendieron la dinamita, pero algunos de los encerrados en el edificio lograron huir debido a que las cuatro toneladas no hicieron explosión inmediatamente, sino a intervalos.

... el general López Ochoa, que hace grandes elogios del comportamiento de las tropas, ha manifestado que ha sido necesario tomar severas medidas contra los rebeldes a causa de las atrocidades que cometían cada vez que lograban apoderarse de un pueblo.

EL CAPITAN DEL "MORRO CASTLE" HA SIDO ACUSADO

Cuatro oficiales citados para que se defiendan de las graves acusaciones que se les hacen

Se les hace responsables de la demora en lanzar los mensajes de auxilio, y en localizar el fuego, y por la deficiencia en el manejo de los salvavidas; todo lo que costó 132 víctimas

NUEVA YORK, octubre 16. (AP.) Una junta federal investigadora ha acusado al capitán William F. Warms y a cuatro oficiales por considerarlos responsables, por negligencia, del incendio del vapor «Morro Castle». Con tal motivo se ha ordenado al primer maquinista Eben S. Abbott, al segundo oficial Clarence Hackney, al tercer oficial Harold Hansen y al primer auxiliar de máquinas Antonio R. Buijia, que comparezcan el 29 de este mes para defenderse contra la orden de revocación o suspensión de sus licencias para el ejercicio de los cargos que venían desempeñando.

El primer oficial interino, Ivan Freeman, es el único de los oficiales de puente que no aparece acusado de negligencia en el informe preliminar que firman el capitán Karl C. Neilsen y James C. Smith.

Los inspectores hacen responsables a los citados oficiales por la demora en localizar el incendio, en lanzar mensajes inalámbricos solicitando auxilio y por la ineficacia del personal de a bordo en el manejo de los botes salvavidas, todo lo cual costó por lo menos 132 vidas.

«Si el buque hubiera parado inmediatamente después de descubrirse el incendio en la superestructura —lo que hubiera impedido la rápida propagación de las llamas—y no se hubieran demorado los mensajes solicitando auxilio», dice el informe de los inspectores, «es casi seguro que los barcos que acudieron a prestarle socorro habrían llegado antes y se hubiera logrado salvar mayor número de vidas».

Cinco cargos de negligencia se formulan contra el capitán Warms y son:

Primero: Demora en trasmitir mensajes pidiendo auxilio. «De esta manera puso indebidamente en peligro las vidas de los pasajeros y de la tripulación».

Segundo: No ordenó que se parara el barco «después de enterarse que la super estructura estaba ardiendo y que el barco navegaba con un fuerte brisote».

Tercero: No tenía conectadas las mangas de incendio ni preparadas éstas para su uso inmediato.

Cuarto: No dió órdenes para que se cerraran las puertas destinadas a localizar el fuego.

Quinto: No tenía dividida la tripulación en guardias consistentes en el mismo número de hombres de acuerdo con lo que determina la ley de navegación, por lo que cuando ocurrió el incendio estaba prestando servicio un reducido número de tripulantes».

El primer maquinista Abbott, que según las declaraciones prestadas fué uno de los primeros en abandonar el buque ardiendo en un bote salvavidas, se cita por «no haber bajado al cuarto de máquinas a dirigir a sus subalternos».

Abbott declaró que había tomado el bote salvavidas porque se le ordenó desde el puente.

El segundo oficial Hackney es acusado de no haber supervisado la maniobra de arriar los botes salvavidas. Se acusa al tercer oficial de no haber acatado las órdenes del Capitán para que ayudara a los pasajeros a tomar los botes.

A Buijia se le acusa igualmente de no haber estado en su puesto en el cuarto de máquinas.

El informe censura también a los miembros de la tripulación porque pudieron evitar que el pánico se apoderara de los pasajeros sacándolos a la cubierta por los pasillos que tenían la obligación de conocer. El informe hace hincapié en las declaraciones que se prestaron al efecto de que se arriaron seis botes salvavidas que tenían una capacidad para 408 personas y que no obstante solamente recogieron a 85 personas, en su mayoría tripulantes.

Cuba compra 80,000 sacos de patatas a los E. Unidos

Adquiría las papas, antes del Tratado, de Canadá. Satisfechos los cosecheros

HOULTON, Maine, octubre 16.—(AP.)—La demanda sin precedentes que de las patatas del estado de Maine se está haciendo en Cuba, ha servido para levantar los ánimos de los maltrechos cosecheros de ese tubérculo, del condado de Aroostook. Hasta ahora, la situación parecía sombría, pues se ofrecen sólo 50 centavos por barril, menos del costo de producción. El quince por ciento de la cosecha se congeló, además, en las últimas tormentas.

De Cuba, como resultado de la reducción de los aranceles y la imposición de tasas sobre las patatas del Canadá, con efectividad el 1 de noviembre, han solicitado 80,000 sacos. En estos momentos, se están cargando sesenta y dos fragatas que se embarcarán en un buque que se encuentra en el puerto más cercano, y ya se hacen ofertas para cien fragatas más.

El año pasado, Cuba, compró la mayor parte de las patatas que consumía en el Canadá. La inspección de patatas en esta localidad se ha intensificado como consecuencia precisamente del aumento de esas ventas.

Reglamento de la Moratoria Hipotecaria

Acudió al Consejo el Dr. Mario Díaz Cruz, autor del proyecto y ex-Secretario sin Cartera

ANOCHE el Consejo de Secretarios, a propuesta del Ministro de Justicia, doctor Raúl de Cárdenas, acordó aprobar la Legislación complementaria de la Ley de Moratoria Hipotecaria contenida en el Decreto-Ley número 412 del 14 de agosto de 1934.

Para informar sobre la reglamentación de la Ley de Moratoria Hipotecaria concurrió ante el Consejo el doctor Mario Díaz Cruz, ex Secretario sin Cartera y autor del aludido Reglamento.

Después de dicho informe y de un amplio debate por parte del Consejo se determinó darle carácter de Decreto-Ley al Reglamento en cuestión.

Será enviado inmediatamente a la Gaceta Oficial.

Una catástrofe ferroviaria fué evitada por un joven aldeano

Dió aviso al expreso de que habían colocado unas bombas en las paralelas

MADRID, octubre 16. (AP).—Un muchacho evitó la destrucción por los rebeldes del expreso Madrid-Sevilla mientras las tropas leales, ayudadas por un intenso frío y copiosos aguaceros, pone fin a los últimos reductos insurgentes de la provincia de Asturias.

El muchacho, cuyo nombre se ignora, hizo señas al expreso cerca de la aldea de Almodovar del Río, utilizando restos de sus ropas, y cuando paró el convoy comunicó al maquinista que había visto a varios individuos colocando una bomba en las paralelas del tren cerca de aquel lugar.

Los empleados del tren, la guardia civil y algunos pasajeros se dirigieron al lugar indicado por el muchacho y encontraron, en efecto, tres grandes bombas, las cuales hubiera hecho explosión al pasar el convoy. La Guardia Civil separó las bombas de la línea, permitiendo que el tren siguiera viaje.

La campaña de Asturias ha registrado varias docenas de rendiciones después que los aeroplanos militares realizaron vuelos por los baluartes insurgentes de las montañas dejando caer hojas en las que se recomendaba a los extremistas que se rindieran, prometiendo que los que así lo hicieran serían tratados con benevolencia.

En Oviedo, donde unos 700 rebeldes perecieron en los bombardeos de la artillería, se ha restablecido la tranquilidad y ha comenzado la limpieza de las calles.

Numerosos vecinos que habían abandonado la ciudad han comenzado a regresar a sus casas.

EL GOBERNADOR DE ORIENTE

A fines de la actual semana se designará para ocupar ese alto cargo al doctor Pelayo Cuervo

Así se ha informado en los círculos oficiales. Numerosos Alcaldes de aquella región lo han solicitado del Gobierno Central. El Secretario de Gobernación estuvo ayer en Palacio

EL doctor Pelayo Cuervo, Secretario de Gobernación, sera designado Gobernador de la Provincia de Oriente según se ha afirmado ayer en los círculos oficiales.

El nombramiento del doctor Cuervo es cosa ya decidida por el Gobierno en vista de la petición formulada en tal sentido por una gran mayoría de alcaldes orientales.

Se tiene entendido que el Consejo de Secretarios hará la designación en la junta ordinaria que habrá de celebrar el viernes de la actual semana.

EL DOCTOR PELAYO CUERVO EN PALACIO

Cuando en horas del medio día llegó a Palacio el Secretario de Gobernación de regreso de su viaje a Guantánamo a donde fuera acompañando al cadáver del coronel Gonzalo Pérez André que desempeñaba el cargo de Gobernador de Oriente, fué interrogado por los periodistas sobre la posibilidad de ser designado como sustituto del doctor Pérez André.

El doctor Pelayo Cuervo manifestó que aún no había decidido aceptar el cargo, cosa que estudiará convenientemente.

TELEGRAMAS A PALACIO

En Palacio se recibieron ayer despachos telegráficos procedentes de la región oriental y suscritos por alcaldes municipales de allí.

Todos estos mensajes se refieren a la provisión del cargo de Gobernador Civil. En unos se demanda que sea cubierto con el doctor Angel Pérez André, hijo del ex Gobernador Pérez André y en otros—la mayoría—que se nombre para ello al doctor Pelayo Cuervo, Secretario de Gobernación.

EL CONSEJO Y EL GOBIERNO DE ORIENTE

Se esperaba que el Consejo, anoche, procediera a resolver el asunto de las alcaldías pendientes de desmilitarización según se había anunciado y que conjuntamente con esto haría la designación del doctor Pelayo Cuervo para Gobernador de Oriente.

Pero aún cuando la cuestión fué planteada en principio no se tomó acuerdo.

SE DERRUMBO UNA PARED EN UNA SOCIEDAD ESPAÑOLA

A consecuencia de los torrenciales aguaceros de anoche, se derrumbó una pared exterior de la casa situada en Subirana y Llinás, donde existe la sociedad «Deportivo Asturias», sin que tuviera consecuencias acudiendo el material de incendio, que no tuvo necesidad de funcionar.

160,000 pesos para liquidar unos atrasos

Serán abonados los sueldos a los que sustituyeron durante la huelga, en Comunicaciones

EL Consejo ayer, a propuesta del Secretario de Hacienda, doctor Gabriel Landa acordó dictar un Decreto-Ley apropiando la cantidad de 160,000 pesos para liquidar haberes y otros gastos del Departamento de Comunicaciones.

Se incluyen entre los haberes a liquidar —según informes— los que corresponden a empleados que prestaron servicios en Correos y Telégrafos durante la huelga.

LA COMISION DE S. PUBLICOS

El Secretario de Hacienda propuso también y fué aceptado por el Consejo, la modificación del artículo XIX del Decreto-Ley 531 de 29 de septiembre del año en curso en el sentido de que se supriman las plazas correspondientes a la Dirección de Transporte y Negociado de Concesiones y Servicios Públicos que figuran en el Presupuesto de gastos de la Secretaría de Comunicaciones tan pronto comience a funcionar la Comisión Nacional de Servicios Públicos.

AMPLIACION DE CONSIGNACIONES

También el Consejo autorizó al Secretario de Hacienda para ampliar las consignaciones del año fiscal de 1933 a 1934 que se encuentran agotadas.

ECONOCIA DE $107.900.00

A propuesta del Secretario de Comercio, doctor Santos Jiménez, fué aprobado un proyecto de Decreto-Ley por el cual se reduce el presupuesto de gastos de dicha Secretaría, que se aprobó por el Decreto-Ley No. 505, de 24 de septiembre pasado en la suma de 107,900 pesos.

SUMARIO DE ESTA EDICION

				LECTURAS	
Agricultura	4	Guanabacoa al día	9	Armonías. (Por Gustavo E. Urrutia)	2
Anuncios clasificados	17-18-19	Habaneras	4	Burla burlando. ¿Qué pasa en Asturias? (Por M. Alvarez Marrón)	13
Audiencia	9	Hacienda	2	Contribuciones que dan tristezas. (Por F. A. Bonet)	3
Cables	10-20	Marina Constitucional	11	Crematística (Por Luis V. Abad)	4
Cables de España	13	Mercantil	16	De día en día. (Por Tartarín de Tarascón)	12
Cartel del día. (Teatros y cines)	6	Municipio	6	Desde Washington. (Por Diplomáticus)	20
Caricatura (Por Mariano Miguel)	3	Noticias de los Juzgados de Primera Instancia (Vida civil)	11	Inventos, innovaciones y curiosidades)	4
Católica. (Cultos para mañana e información general)	17-18	Pasajeros por la vía aérea	5	La urgencia de la miseria y el hambre. (Por León Ichaso)	13
Columna editorial	3	Policía Nacional	10	Vida mundial (Por Tiburcio Castañeda)	20
Consejo de Secretarios	3	Política	17		
Crónica Habanera. (Social)	5-7-9	Puerto	11		
Crucigramas	4	Sanidad	2		
Defunciones	7	Secretaría de Comercio	3		
Escenario y pantalla. (Crítica)	6	Secretaría de Educación	3		
Estado del tiempo	8	Secretaría del Trabajo	2		
Farmacias de turno	4	Sociedades españolas	8		
Gacetillas	6	Sports	14-15		
		Telegráficas	10		
		Tribunal de Urgencia	9		
		Viboreñas	7		
		Villaclareñas	7		

E.C.D. 2016

DETENIDOS DOS DE LOS COMPLICES DEL ASESINATO DEL VIGILANTE PEDRO PABLO BENITEZ

DIARIO DE LA MARINA

Fundado en 1832
Dirigido hasta 1919 por D. Nicolás Rivero y Muñiz
OFICINAS: HABANA, PRADO 103.—NEW YORK: Joshúa B. Powers Inc. 220 E. 42nd. St.

Editado por la Cía. DIARIO DE LA MARINA (S. A.) cuyo programa consiste «en la defensa de los intereses generales y permanentes de la Nación cubana, de los especiales de la Colonia española, la establecida en la misma y de la unión y armonía entre los diversos elementos que conviven en el país».
—Art. 1o. de los Estatutos.

Teléfonos del Diario
Dirección . . . M-3577
Administración . M-7911
Suscripciones . M-7911
Quejas M-7911
Clasificados . . A-3333
Jefe Redacción . A-3205
Redacción . . . M-7913
Sports M-7912
Agcia. Marianao FO-7380
» Guanabacoa XO-1584

PRECIOS DE SUSCRIPCION AL «DIARIO DE LA MARINA»
Habana y Provincias
Mes . . . $ 1.20
Trimestre . » 3.25
Semestre . » 6.25
Año . . . »12.00
Extranjero
Trimestre . $ 4.25
Semestre . » 8.00
Año . . . »15.00
Edición Dominical (Para el extranjero solamente)
Semestre . $ 3.00
Año . . . » 6.00

El Secretario del Trabajo cree poder solucionar el conflicto existente en nuestros muelles

Con esa finalidad está celebrando cambios de impresiones con las partes en pugna. El Gobierno no desamparará a los obreros que le ayudaron cuando estalló la huelga de bahía

«Intensamente venimos trabajando para lograr la solución definitiva del problema de huelga de la bahía de la Habana», declararon ayer a los repórters, el Secretario y Sub-Secretario del Trabajo, agregando que se habían iniciado últimamente cambios de impresiones con las partes en pugna para buscar una fórmula armónica que resuelva la situación, estimando que se llegará a una solución favorable de ese conflicto, y serán amparados los trabajadores que concurrieron a los muelles cuando estalló la huelga, y a los cuales se les prometió, por las autoridades, respaldarlos.

TRABAJAN NORMALMENTE

El Director del Trabajo recibió ayer un telegrama del Jefe del Puesto Militar de Güines, informando estar trabajando normalmente las fábricas y el central azucarero, Gómez Mena» no existiendo, por el momento, problema obrero alguno.

NO HA SUFRIDO MODIFICACIONES

También declaró ayer a los repórters el Secretario del Trabajo, ser incierto el rumor existente de que se habían hecho modificaciones al Reglamento de la Ley de Accidentes del Trabajo; pero que sí estudiará, luego de publicarse en la «Gaceta Oficial» de la República, las modificaciones que estime pertinentes, previa consulta de las personas entendidas en la materia.

ESCALAFON OBLIGATORIO

La Consultoría de la Secretaría del Trabajo, según nuestras noticias, debido a las numerosas consultas que se le vienen haciendo, contestará que las plazas que vaquen en cualquier industria o comercio, deberán ser cubiertas por riguroso escalafón, y la última tiene que ser cubierta por un cubano.

LOS MENORES EN LOS BUQUES

Al abandonar su Despacho para dirigirse al Consejo de Secretarios, el doctor Pina declaró llevaba en la Cartera los proyectos de reorganización de la Ley Orgánica de sus oficinas, así como el que regula el trabajo de menores de 18 años de edad a bordo de los buques mercantes cubanos.

Armonías

(Por GUSTAVO E. URRUTIA)

OBRAS SON AMORES...

HACE más de un año, cuando la Mediación de Mr. Welles, estuvo de moda discutir la supresión del voto analfabeto.

El ABC y algunos catedráticos de la mesa redonda lanzaron la idea y el «Heraldo de Cuba» se tomó la demanda de una dolosa defensa del analfabetismo para soliviantar a las masas populares contra la idea y sus promotores.

En principio aplaudí la restricción, aunque proponiendo exceptuar de ella a los veteranos de la Indepedencia y conceder un plazo de un año para que se pudiera aprender a leer y escribir antes de que entrase en vigor.

Entre otros argumentos de peso completo ofrecía yo el siguiente:

«Opino que las clases populares ganarán mucho con la restricción si es posible lograr la pureza del sufragio. **Entonces, en los comités y clubs políticos no se jugará tanto al dominó, o lo que sea. Además, habrá en ellos aulas para enseñar a los electores el mínimo de instrucción que exija la nueva ley electoral»...**

Aquel apoyo a lo que me parecía mejor para el pueblo aunque no fuese lo que más le adulara, me valió críticas, acusaciones y denuestos de los politicastros y los envilecedores normales de la conciencia popular.

Entre los que lealmente y por mera incomprensión me lo tuvieron a mal y me «acusaron» de abecedario, estaba un joven negro que, por cierto, hoy es un abecedario militante, contante y sonante.

Todo esto lo traigo a cuento para anotarme un **hit** de previsión política: los partidos de gente nueva están estableciendo escuelas de instrucción primaria y civilidad en lugar de aquellos ominosos clubs de dominó, baraja, conga y ron.

No sé puntualmente si fué el ABC o la Alianza Nacional Feminista quien fundó la primera escuela, pero lo evidente es que la resonancia política la ha cosechado esa comentada asociación que ya ha dejado de proclamarse a cada paso «la esperanza de Cuba».

Parece que a la vez el pueblo va aprendiendo a estimar mejor las buenas obras que las meras palabras, aunque no debe dudarse que en las escuelas políticas se adoctrine y sectarice a los discípulos al par que se les alfabetiza.

El caso es que los auténticos acaban de inaugurar su primera escuela primaria para adultos, y que es deber de toda mentalidad revolucionaria encomiar y alentar un catequismo político que «compra» con instrucción y con cultura cívica el voto de las masas. Consigno mi aplauso para los iniciadores y para los emuladores.

Otro **hit** que me toca de pleno derecho es la puesta en práctica de este nuevo principio que he venido manteniendo últimamente en esta columna: «los partidos políticos que blasonan de igualitarismo racial, deben demostrarlo con una militancia efectiva contra la exclusión y la discriminación del negro».

El ABC es uno de los organismos políticos con los cuales más he discutido esta tesis y el ABC es el primero en llevarla a la práctica creando en estos días una sección de propaganda contra la discriminación racial.

Al frente de ella ha puesto a un abecedario de color, el Dr. Saldaña, joven de carácter impulsivo, que, al aceptar ese cargo polémico, reconoce tácitamente la razón que tantas veces negara a mi preferencia por la dialéctica sobre la violencia, para la propaganda y la acción cívica organizada sobre las explosiones iracundas y desorbitadas, por la liga de intereses a base de «do ut des».

Se murmura que el ABC no necesitaba poner un hombre de color a presidir esa sección que estudiará el problema negro, ya que el blanco, creador del problema, debe conocerlo mejor que el negro. Se dice también que ese nombramiento es en sí mismo una discriminación.

A mi juicio tales reparos, peor que filosóficos, son sofísticos. Creo yo que el negro conoce el problema mejor que el blanco porque lo vive y lo sufre, creo que tiene mejor estudiados los remedios, que nadie le ganará en elocuencia al proponerlos y que vigilará mejor que nadie su aplicación. El ABC cuidará de movilizar todos sus recursos contra la discriminación y la exclusión del negro si los afrocubanos abecedarios saben y quieren exigirlo.

Al fin parece que empieza el ABC a practicar la política de antirracismo fehaciente que tantas veces he discutido con Jorge Mañach antes y después de aquel 12 de Octubre del 33, «Día de la Raza» en que se esperaba una masacre de negros en Cuba.

Sea en buena hora y que sirva de estímulo a los otros partidos. Este reconocimiento a los méritos de nuevo estilo del ABC de los Auténticos y de la Alianza Nacional Feminista, no tienen más objeto que hacer resaltar mis aciertos proféticos. Por lo demás, no soy abecedario, ni auténtico, ni mucho menos estoy afiliado al meritísimo partido de la señorita Gómez Carbonell.

SIEMBRA DE COCOTEROS EN AMPLIACION DEL MALECON

Ayer, por Obras Públicas, se dió comienzo a la siembra de cocoteros en los terrenos ganados al mar en la ampliación del Malecón, al objeto de dotar a esa amplia Avenida de árboles capaces de poder vivir tan cerca del mar.

Las obras de apertura de calles, construcción de parques y aceras a lo largo de todos esos terrenos, continúan, como parte del embellecimiento de esos lugares.

CONCURSO EN LA ESCUELA DE COMERCIO PARA CUBRIR UNA PLAZA DE AUXILIAR

La Junta de Gobierno de la Escuela Profesional de Comercio nos comunica que, de acuerdo con las disposiciones vigentes se convoca a concurso para cubrir una plaza de Profesor Auxiliar de dicha Escuela.

La información necesaria puede obtenerse en la Secretaría de dicho centro, sita en Cuba número 84 esquina a Lamparilla, todos los días hábiles, de 2 a 5 y de 8 a 10 p. m.

El profesor que obtenga la plaza comenzará a prestar servicio inmediatamente, percibiendo el sueldo y gratificación consignados en el presupuesto.

LA DRA. CELIA BETANCOURT

La doctora Celia Betancourt, benefactora de inválidos, cárceles y presidio, nos pide hagamos constar desde estas columnas que ella no pertenece a la Comisión de Piedad ni a sector alguno, ya que su labor como benefactora le prohibe mezclarse en política. Agrega que jamás ha hecho colectas de ninguna clase, pues entiende que el Gobierno es el obligado a consignar un presupuesto para Hospitales, Cárceles y Asilos, sin que éstos tengan que depender de limosnas de entidades particulares.

Termina diciendo que su misión es solamente ayudar a los que están en desgracia, de cualquier raza o nacionalidad. Y que siempre rinde sus informes a las distintas Secretarías, y que todos los Presidentes la premian otorgándole el perdón a varios de los reclusos que sean merecedores de ello.

La Federación Nacional de Corporaciones pide al Secretario de Hacienda reduzca a la cuarta parte la cantidad necesaria para los recursos

En esa forma se evitan los recursos que tienden a demorar el pago de las contribuciones, y se facilita a los comerciantes honrados el poder ejercer su derecho sin que resulte lesivo

Habana, octubre 16 de 1934.
Señor Director del DIARIO DE LA MARINA.
Ciudad.
Señor:

Con la presente tenemos el gusto de adjuntarle copia de una exposición, que de acuerdo con un asunto tratado en la reciente entrevista que con el Honorable señor Presidente de la República y señor Secretario de Hacienda celebró una comisión de esta Federación, hemos elevado a este último y donde se trata de un particular de gran interés para todos los contribuyentes y muy especialmente para el comercio y la industria que son los más afectados por la medida que trata de modificarse.

Anticipándole las gracias por la publicación de ese escrito, tenemos sumo gusto en quedar de usted, con la mayor consideración,

«Federación Nacional de Corporaciones Económicas»: Angel GARRI, Presidente.

«Octubre 15 de 1934.
Honorable señor Secretario de Hacienda.
Señor:

La «Federación Nacional de Corporaciones Económicas», a usted expone:

Que con fecha 15 de junio del corriente año, elevamos a esa Secretaría una instancia, conteniendo diferentes peticiones, entre las cuales figuraba la siguiente:

«Disminución del tanto por ciento de garantía, para poder ejercitar en la vía administrativa y en materia de impuestos, los recursos que brindan las leyes».

«Respetuosamente solicitamos la obtención de un Decreto, por el que se disponga que sólo se exigirá el ingreso del 25 por ciento del principal, con exclusión del recargo y de la multa, para hacer uso de los recursos administrativos que brindan las leyes al contribuyente, en todos aquellos casos en que sea requisito el ingresar el principal, recargos y multas, o cualquiera de los anteriores ingresos».

«De antiguo se discute la bondad o inconveniente de exigirse o no el previo ingreso para poder recurrir. Hacemos la distinción fundamental entre el ejercicio del derecho por el contribuyente en la vía simplemente administrativa y en la contencioso-administrativa. España, en el artículo sexto de su Ley de 13 de septiembre de 1888, en relación con el artículo 362 del Reglamento de 29 de diciembre de 1890, hoy vigentes en Cuba, se declaró partidaria de no facilitar la vía contencioso-administrativa al contribuyente que no acreditare haber ingresado el pago en las cajas del Tesoro Público, del importe del impuesto o de la infracción contra la que se recurre, cuando de impuestos se trate».

«Llamamos la atención que lo hizo en la vía contencioso-administrativa, donde se recurre ya a los Tribunales de Justicia, desempeñados por funcionarios togados y organizados de acuerdo con una Ley Orgánica que regula sus actividades.

«Pero en la simple vía administrativa, creemos, que a pesar de que una de las conquistas de nuestra revolución libertadora fué el establecimiento de la justicia gratuita y ese principio constitucional y hermoso, por las impurezas de la realidad, se ha visto deformado en su esencia, se pudiera con un criterio ecléctico, quien sabe si no muy constitucional, pero sí enormemente práctico, dejar modificada toda nuestra legislación en este punto, exigiendo sólo el ingreso de la cuarta parte de la cantidad perseguida».

«Será suficiente este tanto por ciento para evitar en la práctica el establecimiento de recursos que no tienen otro fundamento que el demorar el pago de la cantidad perseguida en el expediente, pero en cambio, facilitaría al recurrente serio y de buena fe, el ejercicio dentro de los procedimientos legales y públicos, de sus derechos».

«No se debe olvidar que la dasticidad de las leyes procesales, trae como consecuencia que en la práctica, se aparten los interesados del ejercicio diáfano de sus derechos, para ir a buscar su defensa en las oscuridades de procedimientos tortuosos y faltos de diafanidad, con los naturales quebrantos para el mismo y para el propio Estado. Creemos que esta medida atacada de frente, con valor y decisión, sería motivo de un nuevo éxito del señor Secretario de Hacienda, y bien recibida por la opinión pública del contribuyente».

«Además, el requisito actual, resulta todavía más fuerte y de difícil cumplimiento, por la falta que se nota del Tribunal de Cuentas Nacionales, lo que hace, que ingresada la cantidad en la forma gravosa en que hoy se hace, recorrido todo el calvario de la vía administrativa, pasando también por la contencioso-administrativa, se encuentre al final de esa ruta larga y molesta, el contribuyente con una sentencia o resolución que ordena a devolverle su dinero, pero, que es una ilusión más que encuentra en el camino de sus negociaciones mercantiles, porque al haberse agotado en presupuesto esa cantidad, ve que cada vez que se aleja más su cobro, o tiene que usar de procedimientos de cobranza que no están reglamentados en ningún cuerpo legal».

«Por todos estos motivos, y el señor Secretario de Hacienda lo sabe, porque antes de serlo ha sido abogado con ejercicio intenso de su profesión, creemos que la medida será de agradecer intensamente por las clases afectadas».

«Cumpliendo las instrucciones que usted nos dió en la reciente entrevista que celebró con el señor Presidente de la República, a la que usted nos hizo el honor de asistir, una Comisión de esta Federación, plácenos por este medio reproducirle nuestra petición, en la seguridad que de acuerdo con sus manifestaciones será resuelta satisfactoriamente a la mayor brevedad posible.

«Aprovechamos esta oportunidad para ofrecerle el testimonio de nuestra más distinguida consideración. **«Federación Nacional de Corporaciones Económicas»: Angel GARRI,** Presidente».

LA UNION GENERAL DE INQUILINOS

La oficina central de la «Unión General de Inquilinos de la Habana», instalada en Antón Recio número 56, se está viendo muy concurrida debido a que han hecho circular miles de manifiestos por medio de los cuales llaman a todos los inquilinos a firmar la exposición que en breve entregarán al Presidente de la República, Consejo de Estado y Secretario de Justicia, en el que piden numerosas mejoras para todos los inquilinos, encontrándose entre ellas, la prórroga hasta el 7 de enero, regulación del precio de las habitaciones, etc.; casas para obreros; rebaja del 50 por 100 de los alquileres, condonación de los alquileres atrasados y otras.

EL JEFE DE LA POLICIA ABONARA LAS CUENTAS ATRASADAS POR EL SUMINISTRO DE MATERIAL

Por disposición del Jefe de la Policía Nacional, hoy comenzarán los pagos que se adeudaban a distintos comerciantes, por suministro de material. Ascienden a varios miles de pesos.

UN MENOR SE CAYO AYER DE UNA MATA

Al caerse de una mata situada en el patio de su domicilio, se produjo lesiones de carácter grave, Humberto López Muro, de 13 años de edad y vecino de la calle Finlay, en la Víbora.

Había numerosas embarcaciones con nombres fantásticos que se dedicaban sólo al contrabando

El Dr. Roberto A. Netto ha descubierto todo el plan de los contrabandistas, elevando un informe con los nombres de los barcos y de los comerciantes que vivían del ilícito negocio

El doctor Roberto A. Netto, letrado de la Secretaría de Hacienda, comisionado por el Gobierno para las investigaciones sobre contrabandos de embarques clandestinos de alcoholes y licores, ha descubierto —a través de intensas investigaciones efectuadas en días pasados—aspectos desconocidos en torno al asunto.

Conforme a lo que se ha publicado, el doctor Netto había descubierto más de 40 buques del Registro de Honduras, Guatemala e Inglaterra, con nombres falsos y pabellones supuestos. Todas estas embarcaciones efectuaron cargamentos de alcohol y licores en el puerto del Mariel, desde cerca de seis meses antes de la caída del Machadato, hasta el mes de julio del presente año, en cuya fecha se hizo cargo el doctor Netto de las investigaciones.

Como dato curioso, merece citarse que los nombres de los buques integrantes de la vasta flota de embarcaciones imaginarias—las que aparentaban efectuar embarques legales desde el Mariel a puertos de Centro América y a lugares tan apartados como al Círculo Polar Artico o St. Pierre de Miquelón—eran seleccionados al azar de los nombres de ríos y ciudades que aparecen en los mapas de Honduras y Guatemala. En cuanto a los buques de registro británico, los nombres fueron puestos en español en vez de utilizarse el idioma inglés, y ello da una idea de la ignorancia de los traficantes ilegales.

Con el fin de cumplir con las reglas que fueron dictadas exprofeso para evitar el contrabando de bebidas por buques sin ruta fija o itinerario conocido, se hicieron solicitudes a las autoridades cubanas para efectuar embarques a bordo de estos buques imaginarios, manifestando los comerciantes interesados en este negocio que las embarcaciones de esa línea existente tenían una ruta fija, realizando cargamentos del Mariel a puertos de Centro América.

Significa el doctor Netto que esas solicitudes firmadas para la entrada, cargamento y despacho de dichos buques apócrifos, son parte importante de sus elementos probatorios que habrán de utilizarse en el proceso incoado contra los comerciantes y demás personas envueltas en el caso. Dicho letrado ha presentado, además, pruebas documentales que comprometen seriamente a algunos comerciantes de la Habana y del Mariel, en este asunto de los buques supuestos.

Al repórter anifestó también el doctor Roberto Netto que, a fin de poder tener una concepción clara de las ramificaciones con que cuenta el escandaloso negocio por él investigado y encausado, de buques que nunca han existido, siendo despachados de puertos cubanos para puntos de destino a los que jamás llegaron, se hace necesario explicar el método empleado por estos comerciantes y sus cómplices, quienes son los capitanes de los buques contrabandistas, etc. Explicación que nos ha ofrecido.

Por estarse ultimando los cargos judiciales que oficialmente se presentarán ante los Tribunales, el Departamento Legal de la Hacienda guarda todavía reservas. Pero hemos podido saber que se trata de dos casas comerciales muy conocidas en esta plaza: la de «Lavín y Gómez» y la de Isidoro Jaureguizar.

Se modificará la Ley de la Maternidad

Los obreros aportarán un cuarto por ciento de sus jornales y los patronos el ½%. Detalles

El Consejillo de Técnicos de la Secretaría del Trabajo celebró sesión ayer, asistiendo los doctores Pina y García Pedrosa y el Jefe de Despacho, señor Carlos Montero.

Al terminarse la reunión fuimos informados que se acordó estudiar distintas leyes que resuelvan los problemas del trabajo y que tan pronto sean dictaminadas por los Asesores Técnicos, se llevarán al Consejo de Secretarios para su estudio y aprobación.

Entre las leyes que se estudiaron, en principio, ayer, figura la modificación de la que protege la Maternidad Obrera, para lo cual se obligará a los obreros coticen a los fondos de la Caja con un cuarto por ciento de sus jornales, al igual que las mujeres, y los patronos el medio por ciento. Se establece, asimismo, que la mujer puede disfrutar de los beneficios de dicha Ley desde los 18 años hasta los 35 años. Estas modificaciones tan pronto estén redactadas se aprobarán, poniéndolas en vigor con carácter experimental y si en la práctica se advierte que la recaudación es cuantiosa, el sobrante se destinará a beneficiar a las esposas de obreros que tengan hijos.

MODIFICACION DE UNA LEY

Una comisión del Frente Unico de las Colectividades Nativas, visitó ayer al Secretario del Trabajo, pidiéndole la modificación del artículo primero de la llamada Ley Sindical, en el sentido de que se prohiba la creación de dos sindicatos de la misma especie dentro de una colectividad.

CONFLICTO DE FOGONEROS

Hoy un delegado del Departamento intervendrá en el conflicto surgido entre la Unión de Fogoneros y el Sindicato de Marineros y similares del Puerto de la Habana, debido a que al separarse ambas organizaciones, fueron desenrolados muchos hombres de distintos barcos.

SINDICATO INSCRIPTO

En el Negociado de Organizaciones Obreras fué inscripto ayer el Sindicato de Obreros Azucareros del Término de Nueva Paz.

LA SEÑORA BENNETT DEJA A SU ESPOSO COMO ALBACEA

NUEVA YORK, octubre 16. (AP.) El testamento de la señora Ida M. Bennett, que falleció en la Habana, el día 19 de junio, designa a su esposo, Henry Bennett, residente en el edificio «América», depto. número 400, situado en Jovellar y H, en el Vedado, como sólo albacea y ejecutor de su última voluntad. Su fortuna se evalúa en sólo ocho mil dólares.

Indigentes en las camas y salas del Hosp. de Camagüey

Todos son antillanos y no pueden ser dados de alta por constituir una carga pública

Un grave problema se le ha presentado al Director del Hospital Civil de la ciudad de Camagüey, en el cual se encuentra recluído desde hace mucho tiempo gran número de haitianos y jamaiquinos que fueron ingresados por encontrarse enfermos, pero que ahora, curados completamente, no pueden ser dados de alta por que resultarían una carga pública para aquella población, dado su estado de miseria y la imposibilidad de que puedan encontrar trabajo.

En una comunicación dirigida por el Director de aquel centro benéfico al Secretario de Sanidad, agrega que gran número de esos antillanos se encuentran inválidos, sin familiares, ni recursos de ninguna clase ocupando las camas que bien pueden utilizar otros enfermos, a los cuales no les puede dar ingreso por carecer de lugar donde colocar ni camillas tan siquiera.

Termina su informe pidiendo la intervención oficial en este serio problema, a fin de que por medio de la Secretaría de Estado o la que corresponda, se obtenga la repatriación de esos indigentes, así como ingresar en el Asilo Nacional de Ancianos a quince individuos de avanzada edad.

La Secretaría de Sanidad ayer mismo se ha dirigido a la de Estado, pidiéndole resuelva el problema surgido, ya que las camas del referido hospital civil de Camagüey deben de ser exclusivamente para enfermos y no para indigentes.

2 nuevos casos de Parálisis y 3 de Tifoidea

Murió un niño de Poliomielitis, y fueron dados de alta seis. Movimiento de casos contagiosos

Dos casos de poliomielitis se registraron ayer. Carlos Macías, mestizo, de dos años de edad y vecino de la calle D y Muros del Castillo del Príncipe (una caseta de indigentes); Luis Ortega, de cuatro años de edad, blanco y vecino de San Martín 25, en el Cerro.

Falleció a consecuencia de la poliomielitis el niño Francisco Hernández, que hace días ingresó en el hospital Las Animas, estimándose padecía de meningitis cerebro espinal, comprobándose lo contrario al practicársele la autopsia.

De alta fueron dados en Las Animas los niños Violeta Tobisco, Segunda Robau, Olga Moreno, Jovita Alonso, Tomás Nogueira, Héctor Pérez, Pedro Cruz, Rolando Alvarez y Jesús López, pasando al Hospital Mercedes para su asistencia post-poliomielítica Olga Moreno, Jovita Alonso y Rolando Alvarez.

ATACADOS DE TIFOIDEA

En ambulancias del Servicio de Inspección Médica fueron trasladados ayer a «Las Animas» por padecer de fiebre tifoidea los niños Emilia López, de Figuras 26; Ana Franco, de la habitación 38, de Crespo 30, y Manuel Vidal, de la Plaza del Vapor 72.

Por padecer paludismo ingresaron en el propio hospital Agustín Font, vecino de Municipio 5, y Ofelia Letrán, de San Miguel 204.

Finalmente, y por haberse diagnosticado que padece escarlatina, fué trasladada al propio centro de enfermedades infecciosas, Olga Pérez, de Factoría 70, y Manuela Chamizo, de Condesa 20, atacada de Difteria.

El problema del pago a los jubilados

Tres cartas en relación con el pago del 25% de los atrasos y la actuación de la Federación

La Delegación de Trinidad de la Federación Nacional de Jubilados y Pensionados Civiles ha dirigido una carta al señor Camilo García Sierra, presidente de dicha institución, con motivo de la riposta que éste diera a Manuel García, que se había dirigido a él desde las columnas del periódico «Acción».

En la citada misiva dicha delegación se muestra indignada contra la carta de referencia, que estima improcedente, señalando que hoy más que nunca están todos orgullosos de su actuación en la presidencia y le reiteran su voto de confianza, con amplísimos poderes para todo.

También se nos remite para su publicación una carta del señor Antolín Cebrián, en la que considera que cada día se agrava más el problema de los jubilados, elogia la actuación de dicha entidad y de su presidente, y se muestra partidario de que se haga el pago del 25 por ciento en la forma en que se viene hablando.

Para facilitar la gestión recaba la unión de todos los jubilados y pensionados, dejando a un lado todas las diferencias y considerando que la Federación ya ha agotado todos los medios legales para cobrar los atrasos íntegros.

Por su parte el procurador Rafael López Sosa señala que, de llevarse a cabo dicha medida, concurrirá ante los tribunales de justicia en representación de la señora María Sosa y Duarte, que es pensionada.

Señala el procurador de referencia que la pérdida del 75 por ciento restante es completamente arbitraria. Consigna que un decreto de esa naturaleza es inconstitucional, pues lesiona legítimos intereses adquiridos al amparo de una ley vigente.

El Jefe de Investigaciones de la Policía rinde un informe al Juzgado sobre el citado crimen

Benítez había trabajado en «La Isla de Cuba», durante una de las huelgas, y luego en «Los Precios Fijos», de donde nació su enemistad con los que luego se confabularon para asesinarlo

Con relación al crimen realizado en la persona del vigilante 559, Pedro Pablo Benítez, el Teniente Cortés, Jefe de la Sección de Investigaciones, ha rendido el siguiente informe:

«En la Habana, a dieciseis de octubre de mil novecientos treinta y cuatro. **José Morales,** Sargento de la Policía Nacional, perteneciente a la Sección de Especiales, que suscribe, hace constar: Que cumpliendo lo dispuesto por su Jefe, el señor Germán Cortés y de Lara, Primer Teniente del Ejército Constitucional, Jefe de esta Sección en comisión, y auxiliado de los vigilantes de la misma, números 1163, José Gorrín, 746 Juan Llorente, 180 Angel Ledesma, 1328 Felipe Herrera, 1302 Laureano Callejas y 2213 Medardo Cruz, viene practicando las investigaciones pertinentes en relación con el asesinato del vigilante Pedro P. Benítez y Fuentes, de cuyo hecho conoce el señor Juez de Instrucción de Marianao, en causa 816 de 1934, y de las mismas resulta: que Pedro P. Benítez y Fuentes pertenecía a una honorable familia y era el único sostén de su abuela y una hermana que residen en la casa Gervasio número 176, altos, habiendo sido dependiente del establecimiento de ropa «La Isla de Cuba», donde fué rompehuelga unos meses antes de la caída del régimen de Machado, y como quiera que el Benítez hubo de perder el empleo en La Isla de Cuba, intentó obtener uno en Los Precios Fijos, donde trabajaba como ayudante, pero este empleo no lo logró por haberse opuesto a ello uno de los dirigentes del movimiento comunista de esa casa, nombrado Jaime Grau, que alegaba que Benítez era «amarillo»; y fué tan grande la oposición del Grau y otros dirigentes del Sindicato allí existente, adherido a la Confederación Nacional Obrera de Cuba, que se llegó a amenazar a la gerencia de «Los Precios Fijos» si se empleaba al mencionado Pedro P. Benítez, quien, no obstante ello, continuaba visitando «Los Precios Fijos», aún después de pertenecer a este Cuerpo, requiriendo de amores a la señorita Diana Rivero, que a la sazón era prometida del mencionado Jaime Grau, y al enterarse éste de esas pretensiones del Benítez, le cogió más odio; que como quiera que el aludido Jaime Grau y sus compañeros del Sindicato, entre los que se encontraban los nombrados Gerardo Casteleiro, Víctor Solís, Antonio Blasco, Manuel López, Serafín Ruiz, Andrés Barreiro y otros, eran de ideas ácratas, ya que pertenecían al Comunismo, los cuales han implantado en esa casa comercial el sistema soviético, ya que por la organización allí existente son los dirigentes de ese Sindicato los que gobiernan el funcionamiento de la misma, sin que en ello puedan intervenir los gerentes, con grave perjuicio de sus intereses; y el vigilante Benítez era contrario a estas ideas, cuando fué empleado en «La Isla de Cuba» y ayudante en «Los Precios Fijos», y persiguió tenazmente mientras perteneció al Cuerpo de la Policía Nacional, se agrió mucho más la enemistad existente entre los mismos; que con motivo de la última huelga general de carácter revolucionario con los propósitos de derrocar al Gobierno constituído y al Ejército Constitucional, decretada por la Confederación Nacional Obrera de Cuba, el señor Jefe de la Policía Nacional, Teniente Coronel José E. Pedraza y Cabrera, tuvo noticias de las actividades delictuosas en ese sentido, de distintos elementos políticos y comunistas, y entre ellos los del Sindicato de Empleados de «Los Precios Fijos», dándole órdenes al Teniente Jefe de esta Sección, quien ordenó al actuario practicara las investigaciones del caso y procediera en la forma legal correspondiente; y fué por ello que conociéndose los hechos delictuosos realizados por estos individuos, el que actúa dió comisión a los vigilantes a sus órdenes, para la detención de los mismos, y entre ellos al referido vigilante 559, Pedro P. Benítez, y al 1163, José Gorrín, con el fin de que éstos procedieran a la detención del líder de esos obreros, nombrado Víctor Solís, cuya detención efectuó el citado vigilante Benítez, acompañado del también vigilante Gorrín; pero al notar el mencionado Víctor Solís su situación, ideó poner en práctica las siguientes coartadas: l'amó hacia un lado al vigilante Benítez, al que hubo de manifestarle que lo dejara en libertad y a cambio de ello le daría la confidencia del lugar donde él podía detener a Joaquín Ordoqui, director principal de la Confederación Nacional Obrera de Cuba, el que se encuentra reclamado en más de diez causas incoadas en los Tribunales de Urgencia; y estimando Benítez la veracidad de las palabras del Solís, y con el mayor deseo de hacer un mejor servicio que habría de darle más méritos para un ascenso, no tuvo inconveniente en dejar al Solís en libertad, quedando citado con éste para verse en Carlos III y Padre Varela, con el fin de proporcionarle el servicio de la captura de Joaquín Ordoqui; que ya en estas circunstancias, el referido Víctor Solís, comunicó la coartada que había preparado a sus compañeros anteriormente referidos, y éstos tomaron el acuerdo de reunirse secretamente, lo que efectuaron en una casa de la Calzada de Carlos III, próxima a la calle de Oquendo, sin que se haya logrado localizar la misma hasta el presente, en cuyo lugar se tomó el acuerdo de aprovechar esas circunstancias para llevar al vigilante Benítez a un lugar apartado de Marianao, donde se le daría muerte, designándose las personas que habían de realizar el asesinato; que así fué y como ya se ha explicado en el informe previo, que dirigió al Juez de Instrucción de Marianao el Jefe de esta Sección, señor Germán Cortés y de Lara, que durante la noche del día diez del actual, se llevó al vigilante Benítez al lugar en que apareció muerto, detrás del Campo de Tiro del Ejército, en la finca «La Osa», próximo al mar; que no cabe duda alguna que a esa reunión hubo de asistir el vigilante Benítez, porque interesaba del actuario que pidiera la noche libre, con el propósito de realizar el servicio de referencia, y por el contacto que existía entre él y los acusados; y no cabe duda tampoco que el automóvil recogido por los autores de este hecho lo fué el de Federico Montes y Montes, y en virtud de todo ello fué que el Sargento que actúa ha procedido a la detención de dichos dos acusados, que conducidos a esta Sección manifestaron nombrarse Antonio Blasco Larrea, hijo de Francisco y de Manuela, natural de la Habana, de veintitrés años de edad, blanco, soltero, empleado, con instrucción y vecino de Monte número 80; que se le practicó un registro en su domicilio sin que se le encontrara objeto alguno que aparentemente pueda tener relación con estos hechos, que el individuo se encontraba vestido la noche del día diez del actual, de color gris y cuyas señas particulares convienen perfectamente con las señaladas por el chauffeur Montes, como uno de los que alquiló su automóvil; y Manuel López Rodríguez, hijo de Antonio y de Generosa, natural de la Habana, de raza blanca, de veintiún años de edad, soltero, del comercio, con instrucción y vecino de Reyes número 144, Víbora, cuyo individuo se encontraba vestido de blanco la referida noche, y sus señas personales concuerdan también con las señaladas como uno de los individuos que tomó el mencionado automóvil. Y por último, que a pesar de las investigaciones que ha venido practicando el actuario y los vigilantes que le auxilian, no han logrado la detención de los otros acusados que, sabedores del delito en que han incurrido, han desaparecido de sus domicilios y de los lugares que frecuentan, con el propósito de burlar la acción de la Justicia. Todo lo que se consigna por el presente atestado para con presentación de los dos detenidos, dar cuenta al señor Juez de Instrucción de Marianao, a los efectos que estime conveniente resolver; firmándose lo escrito para que conste.—**José Morales Aguilera,** Sargento de la Policía Nacional».

JURA DE LOS MIEMBROS DE LA POLICIA MARITIMA

Por el Jefe del Estado Mayor de la Marina ha sido designado el Capitán del Cuerpo de Señales de Marina, señor Carlos M. Chocatana, para que, constituyéndose en la Estación de Policía Marítima, me juramento a los miembros de ese cuerpo.

Cobrarán los jubilados el próximo lunes

El día 25 comenzarán a pagar a los empleados públicos. Las recaudaciones van aumentando

Según nos informaron ayer en la Secretaría de Hacienda, el pago de las jubinaciones comenzará el próximo lunes. Dicho pago correspondería al mes de septiembre próximo pasado y no se llevó a cabo antes porque algunas Zonas Fiscales no habían hecho el reintegro de fondos a la Tesorería General.

EL PAGO A LOS EMPLEADOS

El pago de haberes a los empleados públicos, correspondiente al mes de octubre, se abrirán el día 25, fecha cuya fecha ya estarán situados los fondos correspondientes y cursadas las órdenes de adelanto.

REBAJA DE IMPUESTO

La Sección del impuesto de 34 millones, de la Dirección de Rentas e Impuestos está llevando a cabo un estudio que lo someterá en breve a la consideración del Secretario de Hacienda referente a la rebaja del impuesto a las fosferas automáticas mecheros y otros artefactos que utilizan como encendedores mecánicos.

SIGUE EN AUMENTO LAS RECAUDACIONES

Según nos informaron en la Contaduría Central, las recaudaciones siguen aumentando por todos conceptos. El día 15 se recaudó la suma de $200.470.44 y la existencia de numerario en el Tesoro era de $16.952.569.50.

RECOGIDA DE PLATA FRACCIONARIA AMERICANA

..Ayer estuvo en la Secretaría de Hacienda el representante de la Agencia del Federal Reserve Bank of Atlanta, en la Habana, para tratar con el Sub-secretario doctor Peña de la próxima remesa de plata fraccionaria americana recogida y depositada en la Tesorería General para ser canjeada por billetes del Banco de la Reserva Federal.

EL CONSEJO DE ECONOMIA

Los señores Rafael Palacios y Antonio Antón, miembros de las Corporaciones Económicas, visitaron ayer al Sub-secretario de Hacienda doctor Peña, tratando del funcionamiento del próximo Consejo Supremo de Economía, Explicaron al doctor Peña los citados miembros de las Corporaciones que estas no se oponen a la promulgación de dicho Decreto Ley, pero que quisieran antes conocer, o por lo menos poder estar presente en la redacción de su Reglamento para asesorar al Gobierno en esa misión. También desean, antes de ser aprobado, someterle a conocimiento de las referidas Corporaciones, con el fin de que no surjan protestas o reclamaciones que obligue a una constante modificación en su articulado.

M.E.C.D. 2016

ESTUDIARA EL SECRETARIO DE JUSTICIA LA REPATRIACION DE LOS DESEMPLEADOS POR EL 50 X 100

El Secretario de Educación hizo entrega de la Escuela de San Alejandro a los profesores, para que hagan cumplir el decreto de reorganización

Fueron encontrados numerosos carnets falsificados, así como documentos ilegales y proclamas extremistas. Se levantó acta notarial. El informe de la Comisión será entregado hoy

Fué visita ayer de la Secretaría de Educación una nutridísima comisión de profesores y alumnos de la Escuela de Pintura y Escultura de «San Alejandro».

Durante la entrevista que celebraron con el doctor Medardo Vitier, Secretario del departamento, éste hizo entrega oficialmente del local de la misma al director de dicho plantel, señor Leopoldo Romañach, y a los profesores que se encontraban al frente de ella, significándoles que la ponía en sus manos para que hiciesen cumplir en todas sus partes el decreto-ley número 461, que disponía la reorganización de la Escuela.

Como quiera que dicho decreto ordena la división del plantel en una Escuela Preparatoria y otra Superior, les prometió obtener del Consejo de Secretarios los créditos necesarios para llevar a vías de efecto esos propósitos.

También les declaró que aunque era enemigo manifiesto del Poder Militar, como lo demostraba su actuación al frente de la Secretaría y en el Consejo de Secretarios, estimaba que sería necesario mantener algunas fuerzas en la misma para evitar toda alteración del orden, aunque dejaba todo ello a la elección de profesores y alumnos, que serían los que dirían la última palabra.

UN ABRAZO

Una nota altamente emotiva fué la dada por el señor Leopoldo Romañach, director del plantel, al escuchar las últimas palabras del doctor Medardo Vitier, a quien dió un fuerte abrazo.

FALSIFICADOS ALGUNOS DOCUMENTOS

A la salida de la comisión de referencia del despacho del Secretario, el doctor Esteban Valderrama, Secretario general de dicha escuela, nos mostró una copia del acta notarial que levantara el doctor Domingo Romeu y Jaime, a requerimiento del señor Leopoldo Romañach, y del propio Valderrama, durante los días 11 y 12 de los corrientes en el local de la misma.

Según reza en dicha acta, la mesa del buró de la Secretaría fué violentada y rota la cerradura, y existen numerosos carnets oficiales —se calculan en más de mil—falsificados, así como papeles y sobres, con impresos de la escuela, que no han sido autorizados, actos todos que constituyen graves delitos, pues no son más que falsificaciones en documentos públicos.

Además se encontraron en distintos lugares del edificio numerosas proclamas de carácter extremista y disolvente, cosa que también aparece en la citada acta notarial.

UN ALUMNO ACLARA LA ACTITUD QUE HAN MANTENIDO

Uno de los alumnos integrantes de la citada comisión nos hubo de declarar, ratificando lo que habían expuesto ante el Secretario de Educación, que ellos no habían rechazado ninguna de las otras dos comisiones y que esta vez, con todas las consideraciones que les merecían los integrantes de ella, así lo hacían por estimar que la ideología de ellos no estaba de acuerdo con la suya.

EL INFORME SERA ENTREGADO HOY

Según las noticias que llegan a nosotros, el informe rendido por la comisión integrada por el doctor Rafael Suárez Solís, la señora Mederos y el doctor José Antonio Ramos, será entregado hoy al Secretario de Educación.

Por nuestras conversaciones con los comisionados hemos podido saber que en dicho documento se rehuyen las cuestiones de forma y se va al fondo de la cuestión.

UNA ACLARACION DEL DOCTOR CHACON Y CALVO

El doctor José María Chacón y Calvo, Director de la Cultura, nos manifestó en el día de ayer que deseaba hacer público que no tenía relación alguna con la comisión nombrada para rendir un informe sobre el problema de la Escuela de «San Alejandro».

Columna Editorial

ANACRONISMO FISCAL

Es lícito cohonestar con prurito de provisionalidad la supervivencia del sistema tributario cubanista?

Lo es el mantener la economía nacional abrumada de impuestos anacrónicos, ruinosos, y a las clases productoras vejadas y entorpecidas en el procedimiento de cobros, inspecciones, reinspecciones y persecuciones fiscales que establecieron los gobiernistas del machadato?

Es acabar de raíz con tan irritantes intromisiones es parte de la «liquidación del machadato», suscribiendo sin más trámites este número del programa.

El Uno y Medio por Ciento, de Consumos, etc., son impuestos de cuya sustitución está gestionando con discreta diligencia la Federación Nacional de Corporaciones Económicas ante el Gobierno Provisional y es indispensable para el mayor progreso de nuestra economía y alivio de las clases que la sustentan, hallar cuanto antes una fórmula viable, que sin desnivelar los presupuestos nacionales rectifique y modifique nuestro sistema de tributación.

Puede ser que determinadas reformas recíprocas del nuevo tratado comercial con los Estados Unidos resulten un retorno elemental al régimen de impuestos indirectos, por aranceles de aduana, como lo prefieren las clases económicas. Mas, lo mismo es preciso y urgente en nuestra Secretaría de Hacienda proponga a contribución la pericia y sus mejores técnicos para que, colaborando con las entidades económicas, hallen la solución eficaz.

El concepto de provisionalidad que caracteriza a este Gobierno ha contribuído no poco a mantener un statu quo tributario intolerable. Con ese meticuloso reparo se ha examinado íntegramente en lo económico mientras en otros planos se ha relegado a los asuntos secundarios.

Pero, ¿acaso es admisible semejante escrúpulo en materia tan vital para la nación como la salud de su economía y su Hacienda pública? ¿Por ventura se mantuvo la dominación machadista de las fuerzas armadas, de los Tribunales de Justicia, de la enseñanza pública, de los partidos políticos, de la Junta Electoral...?

Hemos que una fuente tan vital para Cuba como su economía y cuanto la afecte, debió y debe tratarse de reconstruírla medularmente, sin miramientos de provisionalidad sino, al contrario, con criterio básico y definitivo, dentro de un plan de medidas integrales y concurrentes que habiliten esa economía para sacar provecho cabal al ser tratado de reciprocidad, que capaciten para beneficiarse de las oportunidades que nos brindan los mercados y que faciliten el funcionamiento armónico de sus diversos elementos.

Los gabinetes y hasta los gobiernos suelen cambiar sin grandes repercusiones en la vida de un pueblo. Lo que sí debe ser constante y firmísimo en la opinión pública, es su vigilancia por mantener un alto nivel de economía nacional, una perfecta organización de su Hacienda pública y una norma fácil, decorosa y equitativa de relaciones entre esta Hacienda y aquella economía.

Contra la ausencia de tales requisitos actúan nuestras clases económicas y es bueno que la opinión pública se interese en prestarles su apoyo.

Personal para la Secretaría del Comercio

Fueron hechos nombramientos de jefes. Del sábado al lunes se darán las listas completas

En horas de la tarde de ayer se nos dió cuenta en la Secretaría del Comercio de los nombramientos y ratificaciones del alto personal de la misma que acaba de hacer el doctor Rafael Santos Jiménez, Secretario del departamento.

Hélos aquí: Domingo Galindo, Pagador; Juan Rodríguez Arango, Director del Comercio; Miguel Gutiérrez Alea, Director de Seguros y Fianzas; Raúl L. Barroso, Jefe de la Sección de Asuntos Generales, del departamento de Marcas y Patentes; Nelson Peláez, Jefe del Negociado de Bienes y Cuentas; Manuel Jarma y Garrido, Director General; Dr. Carlos Enriquez, Departamento de Estadística e Informaciones; Dr. Juan D. Hechevarría, Jefe del Negociado de Patentes; Dr. Juan Ignacio Remírez, Jefe del Negociado de Marcas Nacionales; y el señor Octavio Jiménez, Negociado del Traspaso y Marcas Internacionales.

También ha sido ratificado todo el personal de menor categoría de la Dirección de Marcas y Patentes.

Se anuncia asimismo que del sábado al lunes se dará a la publicidad la relación completa de todo el personal.

ALEX BERMUDEZ HUESPED DE HONOR

Mr. H. T. White, Ayudante del «Wiliam C. Morris» Post No. 36 American Legión, Fort Lauderdale, Florida, ha enviado atenta invitación para que como su huésped de honor asista a la Convención Nacional de la Legión Americana que se celebrará en la ciudad de Miami, Fla, el día 22 del actual a nuestro estimado amigo señor Alex. Bermúdez de la Cuban Telephone Company; el cual asistirá.

LA REVISTA «GRAFOS»

Hasta nosotros ha llegado el último número de la revista «Grafos,» la elegante publicación de nuestra compañera de redacción María Radelat de Fontanills y la señora María Dolores Machín de Hupmann.

De él podemos decir que resulta un nuevo esfuerzo feliz de estas editoras, que se han propuesto servir a nuestra high life, un material selecto y pleno de amenidad.

Es de hacer notar especialmente su información gráfica de nuestros «clubs escogidos» y sus páginas de damas y damitas de sociedad, en las que figura lo más granado de nuestras altas esferas.

No queremos hacer extraordinariamente extensa lo que debe ser una breve nota informativa, que ponga a nuestros lectores en antecedentes de su salida, aparte de que la publicación a que nos referimos no necesita del elogio ampuloso, pues se recomienda solo por su valor intrínseco.

Tiempos pasados

por Mariano Miguel

—¡Qué tiempos aquellos, Luisa!
—¿Te acuerdas cuando se podía ir a tomar el fresco al Malecón o subir a la azotea para librarse del calor...?

El Gobierno comisionó al Dr. Lorié para ir a estudiar su salubridad a Santiago de Cuba

Rendirá un informe al Consejo y organizará la campaña contra el paludismo reinante en Oriente. Se acordarán créditos de obras públicas en Oriente. Hoy saldrá Lorié rumbo a Santiago

Hoy saldrá hacia la ciudad de Santiago de Cuba el Secretario de Sanidad doctor Rafael Lorié.

Va el Secretario a la capital de Oriente por encargo expreso del Gobierno para estudiar sobre el terreno las necesidades sanitarias de dicha población y rendir un informe amplio y detallado de las mismas.

En el Consejo celebrado anoche el Secretario de Gobernación doctor Pelayo Cuervo dió cuenta de haber cumplido la misión que le encomendara el Presidente de la República de representar al Gobierno en los funerales del coronel Pérez André, Gobernador de Oriente.

A iniciativas del doctor Cuervo acordó el Consejo abonar los gastos del sepelio del ilustre desaparecido, cuya cantidad se fijará en la sesión próxima.

El Secretario de Gobernación refirióse inmediatamente a las impresiones recogidas en su viaje a la provincia de Oriente a donde le llevara la piadosa misión ya dicha, e informó del deplorable estado sanitario de toda la región, especialmente de la ciudad de Santiago de Cuba.

El doctor Pelayo Cuervo señaló entonces las obras públicas que más urgentemente reclama Santiago.

Y el Consejo, a petición suya, acordó votar:

Un crédito de $55.000.00 para reparaciones del Hospital Provincial de Oriente Saturnino Lora.

Un crédito de $1.000.00 para reparaciones en la Casa de Beneficencia de Santiago de Cuba.

Un crédito de $500.00 para el Asilo Hijas de María de Santiago de Cuba.

Un crédito de $500.00 para el Asilo San José de la propia ciudad.

El Secretario dió cuenta del mal estado en que se encuentra el edificio de la Audiencia de Santiago de Cuba.

El Consejo acordó autorizar al Secretario de Sanidad para instalar el Vivac de Santiago de Cuba en el Lazareto de Cayo Duany, y fué tomada en cuenta la necesidad de construír la cárcel Provincial de Oriente.

Finalmente —y como ya se ha expresado— el Consejo encomendó al Secretario de Sanidad doctor Rafael Lorié que se traslade a Santiago de Cuba, estudie la situación sanitaria, dejando organizada de manera eficiente la campaña contra las fiebres palúdicas de las que existen numerosos enfermos

Exaltado provisionalmente a la Sub-secretaría de Educación el ilustre Dr. Miguel A Garmendía

Próximas a inaugurarse dos bibliotecas circulantes: la del ABC y la de Félix Varela. La primera se propone ofrecer una serie de lecturas comentadas. Pedida la destitución de Bravet

Con carácter provisional ha sido exaltado a la Subsecretaría de Educación el doctor Miguel A. Garmendia, Director de la Enseñanza y personalidad de relieve en el magisterio.

Aunque suenan numerosos candidatos para el cargo en propiedad, hasta ahora no se sabe nada en definitiva.

Posiblemente el doctor José Russinyol haga entrega del cargo hoy al doctor Garmendia.

Al darle nuestra cordial despedida al distinguido funcionario, queremos volver a dejar consignado lo fructuoso de su actuación al frente de la Subsecretaría, teniendo nuevamente nuestros mayores elogios para su rectitud de principios y su capacidad administrativa.

BIBLIOTECAS PROXIMAS A INAUGURARSE

Dos bibliotecas se encuentran próximas a inaugurarse. Son ellas la Biblioteca circulante Félix Varela y la Biblioteca, también circulante del A B C.

Respecto a la primera podemos decir que se inaugurará para el día primero de noviembre y que ya cuenta con gran número de volúmenes, donados en su inmensa mayoría por graduados y alumnos de la Universidad.

La comisión organizadora de la misma, que se encuentra presidida por el doctor Gustavo Castellanos, su director, tiene el propósito de que todos los graduados contribuyan a la misma con una obra, por modesta que sea.

En cuanto a la del A B C señalaremos que, posiblemente, sea inaugurada para el día 20 de los corrientes.

De su organización se está ocupando la Sección Educacional del A B C y en particular los doctores Orestes Figueredo y José F. Castellanos, que vienen actuando como director y subdirector de la misma.

A propuesta, precisamente de este último, es muy probable que en el salón de la biblioteca se ofrezcan lecturas comentadas por personalidades en la materia, a cuyos efectos se organizará un team de intelectuales, en el que formarán el doctor Mañach y los doctores Castellanos y Figueredo, entre otros.

Con esta idea se persigue interesar a nuestro pueblo en la lectura de las obras notables de la Literatura Castellana y de la Cubana.

INTERESAN LOS CONSERJES LA DESTITUCION DE BRAVET

Anoche visitó nuestra redacción una nutrida comisión de conserjes de escuelas públicas, con el señor Ambrosio Pérez Galindo, a la cabeza, haciéndonos entrega de un extenso escrito, que nos vemos imposibilitados de transcribir íntegramente por la falta de espacio, y en el que solicitan, en síntesis, la destitución del señor José Luis Bravet, delegado de los obreros en la Junta de Educación, donde desempeña el cargo vocal, alegando que varias de las organizaciones obreras que le prestaron su apoyo, entre las que se encuentra la Unión de Choferes de Alquiler de Plaza de la Habana, se lo han restado ya.

Los nombres de los bancos que se establezcan en Cuba tendrán que ser aprobados por Hacienda

Se quiere evitar que entidades bancarias privadas adopten denominaciones propias de organismos públicos. Todos los Bancos tendrán que someter sus nombres a dicha aprobación

El doctor Landa, Secretario de Hacienda, obtuvo ayer del Consejo la aprobación de un Decreto-ley concediéndole facultad al Secretario de Hacienda para autorizar el uso de los nombres que adopten las casas de giro bancarias que se constituyan o funcionen en el territorio nacional.

He aquí el Decreto-ley:

Artículo 1.—La Secretaría de Hacienda queda facultada para autorizar el uso de los nombres que adopten las casas de giro bancario que se constituyan o funcionen en el territorio de la República, a cuyo efecto deberán obtener previamente dicha autorización.

Artículo II.—Ningún banco, sociedad o persona que realice operaciones de banca o de crédito podrá usar el nombre del Estado, del Gobierno, de la República, de la Nación o cualquiera otro que pueda inducir a pensar que el banco, sociedad o persona que realice operaciones de banca o de crédito, actúe por cuenta o en relación con el Estado Cubano.

Artículo III.—Quedan derogados todos los decretos, leyes, órdenes y cuantas más disposiciones se opongan al cumplimiento de lo que por el presente Decreto-ley se establece, que empezará a regir desde su publicación en la Gaceta Oficial de la República.

Una comisión de ex empleados nos ha visitado

Renuncian a cobrar los 2 meses ofrecidos sin trabajar y sólo reclaman el pago del de agosto

El Comité Nacional de Defensa de los nuevos Empleados de la Secretaría de Comunicaciones, compuesto por las delegaciones de la Habana y Santiago de Cuba, nos visitó anoche para dar a conocer sus puntos sobre la situación de sus compañeros y el fin que todos persiguen.

Las delegaciones las integraban la señorita Josefina Emperatriz y los señores Otello Matasena, Mario Cobas y Juan Durán, por la Habana; y por Santiago de Cuba, la señorita Rebeca Pérez y los señores Juan Domínguez y Manuel de J. Badell.

Expusieron los comisionados que se disponen a laborar cerca del Gobierno hasta obtener el reconocimiento de las bases presentadas y se les abone el sueldo del mes de agosto.

Dicen que han renunciado el derecho a cobrar el sueldo sin trabajar, como dispone la resolución Landa, correspondiente a dos mensualidades, por entender que no es honesto a sus intereses; pero mantienen el derecho de que sean colocados en los distintos departamentos del Estado, tan pronto como haya plazas vacantes, haciéndolo extensivo a los empleados que carecen de nombramientos, siempre que justifiquen que han contribuído a ayudar al Gobierno con su labor en la Secretaría de Comunicaciones, en los instantes en que eran necesarios sus servicios.

Agregan que para tratar de las bases ya mencionadas, se han entrevistado con el Gobernador de las Villas, señor Gálvez, quien hoy, a las once de la mañana, concurrirá a Palacio, para llevar el asunto al señor Presidente.

Por último nos expusieron los integrantes de ambas comisiones, que el jueves próximo saldrán hacia el interior de la Isla, para organizar las de las provincias, y celebrar después, en la Habana, la Convención Nacional de Nuevos Empleados de la Secretaría de Comunicaciones.

Por entero expresaron su gratitud al DIARIO DE LA MARINA, por las múltiples atenciones que siempre le ha dispensado a los nuevos empleados en sus demandas.

Sostiene el inspector de la Judicial, Manuel Gómez, que María Fraga reconoció a Calá

Dicha declaración fué prestada por el referido inspector en la casa de salud donde se encuentra recluído. Comenzó la vista de la causa contra Luisa Carranza, por homicidio

A las nueve de la mañana de hoy se constituyó el Magistrado de la Sala Tercera de lo Criminal de esta Audiencia, doctor José M. Riera, en la habitación número 426, del piso «Pérez Pérez» de la Quinta de Salud del Centro de Dependientes, al efecto de tomar declaración al Inspector de la Policía Judicial Manuel Gómez, que se encuentra recluído en dicho centro benéfico debido a estar enfermo y privado de la vista, en el proceso contra María Calá. Dió fe del acto el Secretario por sustitución reglamentaria, señor Escobar y asistieron, además del procesado, los doctores Francisco Alonso Domínguez, por el Ministerio Fiscal, Gabriel García Echarte, por la acusación particular, y Epifanio Díaz Palacio, defensor del encausado.

Dijo el Inspector Gómez, a preguntas de las representaciones de ambas partes, que fué él quien detuvo a María Calá por pesar cargos contra el mismo de participación en los lamentables hechos, y que María Fraga, esposa del inmolado Maximiliano González, encargado de la finca, le reconoció como uno de los sujetos que tomaron parte en el asalto habiendo sido el que la conminara con un arma mientras su esposo era sacado de la casa que habitaban en «La Chorrera».

Habiéndose terminado la diligencia, se retiraron todos los que en ella tomaron parte.

EL PROCESO CONTRA LUISA CARRANZA

Comenzó a juzgar ayer la Sala Tercera de lo Criminal a la joven Luisa Carranza Rousselot, a quien se imputa el delito de homicidio por la muerte de su prometido Pablo Pérez Mederos, soldado del Cuerpo de Sanidad del Campamento de Columbia, ocurrido el 28 de septiembre de 1933, en la calle de Buenaventura, en la Víbora, domicilio de la procesada. Actúa de Fiscal el doctor Francisco Ponte Domínguez, y de defensor el doctor Natalio Chediak, Letrado de Oficio, por no haber concurrido, alegando enfermedad, el designado, doctor Luis de Feria.

Fué invitada Luisa a hacer sus descargos, y accedió a ello.

Relata que el día de los hechos ella requirió la presencia de su prometido a su casa, ya que se encontraba enferma y durante la entrevista, él le dijo que no podía contraer matrimonio, puesto que tenía una familia muy numerosa que sostener y ganaba muy poco. De ello surgió una discusión, en el curso de la cual él agregó que, dado que no podían casarse, debían terminar cuanto antes, y adoptó la resolución de privarse de la vida ambos. Hecho el pacto suicida, sigue diciendo Luisa, él disparó contra ella, con su revólver, sin alcanzarla, volviendo el arma contra sí y al ir a disparar, ella se le abalanzó pero el revólver se disparó y el proyectil lo alcanzó en el pecho, privándolo de la vida. Al ver aquello—continúa diciendo la procesada, trató de dispararse un tiro, pero el proyectil no salió, por lo que corrió al comedor y tomó un tintero lleno de tinta que había sobre la mesa, ingiriendo el contenido con ánimo decidido de privarse de la vida, produciéndole una grave intoxicación de la que fué curada.

Preguntada por el Fiscal, contestó que es aficionada a leer novelas sentimentales y pasionales y relatos de aventuras impresionantes; y a su defensor, doctor Chediak, responde que gusta de leer el relato de crímenes pasionales, que la Prensa sirve a menudo, de casos semejantes al ocurrido a ella.

El primer testigo es Antonio Gayoso, Agente de la Policía Judicial. Informa que Luisa pasó un telegrama a Pablo requiriendo su presencia, pretextando la enfermedad grave de su madre. Al llegar Pablo y convencerse de que no era cierta la enfermedad, se molestó excesivamente; que la entrevista fué en la sala de la casa y ella lo invitó a almorzar; que hubo entre Luisa y Pablo una fuerte discusión y que no existió pacto suicida alguno.

Considera Gayoso que Luisa es una mujer romántica, amiga de aventuras novelescas, y agregó que en la primera acta que levantó la Policía en Emergencia, Pablo manifestó que él mismo se había disparado, pero en el Hospital Militar de Columbia expuso que fué Luisa quien había disparado contra él.

El segundo testigo fué Severiana Mederos, madre de Pablo. Dijo que pocos días antes del hecho en que su hijo perdió la vida, él le dijo que estaba buscando casa porque Luisa se lo exigía, no queriendo venir a vivir con su futura madre política, o sea con la deponente, por lo que decidió él terminar con ella, con Luisa, que se manifestaba muy impertinente y celosa.

Otra testigo fué Angela Martínez, la cual padece de sordera y esto, unido a que dice que nada sabe de los hechos, obligó a los representantes de las partes a no preguntarle. También declaró Pedro Pablo Alvarez Hernández, que condujo a Luisa al Hospital «Calixto García», por estar intoxicada a consecuencia de la tinta que ingirió; nada sabe de los hechos, como tampoco sabe sobre ellos Bonifacio Aparicio Llanes, vigilante de Policía, suspendiéndose el acto para continuarlo el 26 de los corrientes, a las dos de la tarde, en que seguirá el examen de los testigos.

LA ASOCIACION NACIONAL DE PERIODISTAS DE RADIO APRUEBA UNA RESOLUCION

Se nos rogó anoche la publicación de la siguiente nota:

Habana, 16 de octubre de 1934.

«La Asociación Nacional de Periodistas Radioemisores de Cuba, se congratula en participar para conocimiento general del pueblo cubano, que reunida su Junta de Gobierno en la noche de ayer a los efectos de conocer la penalidad de diez días de suspensión impuesta a la hora «Los Monarcas del Aire», por la Dirección General de Radio acordó felicitar al doctor Nicolás F. Mendoza Jefe en comisión de la Dirección de Radio, por su correcto y condescendiente proceder en el caso citado; toda vez que requirió a dichos periodistas en distintas ocasiones en nombre del decoro y de las buenas costumbres ciudadanas y ante la infructuosidad de dichas gestiones decretó como una amonestación la suspensión de dicha trasmisión durante diez días. Que esta Asociación se corresponsabiliza con la determinación tomada por el Director General de Radio, y ante la satisfacción que le produce su correctísimo proceder, ruega al Honorable Señor Presidente de la República, coronel Carlos Mendieta y Montefur, decrete el nombramiento de tan prestigioso funcionario para ocupar en propiedad la Dirección General de Radio, que tan acertadamente desempeña en su carácter de comisionado. La Asociación Nacional de Periodistas Radioemisores de Cuba, que cívica y valientemente censuró y censurará siempre la actuación impropia de los Gobernantes de Cuba aplaudirá con el mismo fervor, energía y civismo todo acto laudable que en cumplimiento del deber realicen los funcionarios públicos. Y en tal virtud se honra hoy en proclamar el pulcro proceder del doctor Mendoza y solicitar para él, lo que justicieramente cree que merece.

«Asociación Nacional de Periodistas Radioemisores de Cuba»
Luis Reynante Losada.
Secretario

Vto. Bno.
Rubén Llera Padrón.
Presidente

CONTINUARA HOY LA JUNTA GENERAL DEL COLEGIO DE ABOGADOS DE LA HABANA

De orden del señor Decano, tengo el honor de recordar a las señores Colegiados que la continuación de la Junta General Extraordinaria que se viene celebrando tendrá lugar el miércoles día 17 del actual a las nueve de la noche, en el local del Círculo de Abogados de Prado núm. 66.

Jesús A. Portocarrero.
Secretario.

Se prorroga en treinta días el plazo para la inscripción de los convenios sobre el trabajo

Se crean doscientas camas más para los hospitales y se eleva el sueldo a los médicos del Instituto del Cáncer. Mil pesos para hacer investigaciones relacionadas con el Instituto Finlay

Después de las diez, anoche, terminó el Consejo de Secretarios iniciado en horas del mediodía.

De los acuerdos adoptados en la sesión dió nota a los periodistas el doctor Agustín Acosta.

He aquí los asuntos tratados en ese Consejo:

DEVOLUCION DE NUMERARIO A OBREROS EXTRANJEROS

El Secretario de Justicia dió cuenta al Consejo con la solicitud de obreros extranjeros que han perdido sus cargos a virtud de la Ley de Nacionalización, en la cual piden la entrega de determinada cantidad a cada obrero, a fin de que puedan retornar a sus respectivos países. El Consejo acordó que el propio Secretario de Justicia estudie la mejor forma en que pueda solucionarse ese asunto.

LOS TEMPOREROS DEL PODER JUDICIAL

Se acordó posponer para la próxima sesión del Consejo de Secretarios el proyecto de Decreto-ley del señor Secretario de Justicia llevando a la plantilla del Poder Judicial las plazas de empleados temporeros.

A propuesta del propio Secretario de Justicia, el Consejo acordó derogar los artículos 328 y 329 de la Ley Orgánica del Poder Judicial, en el sentido de que la **colegiación de abogados no será obligatoria para éstos.**

Fueron también aprobados los siguientes Decretos-leyes, a propuesta del propio Secretario.

ANULACION DE REGISTROS

Derogando dos leyes de 3 de marzo de 1926, por una de las cuales se crearon nuevos Registros de la Propiedad y Mercantiles y de poderes y créditos y autorizando al Presidente de la República, por la otra, para que pudiera modificar aquélla al dictar su Reglamento.

INSCRIPCIONES EN SANTA CRUZ DEL SUR

Prorrogando por sesenta días el plazo para promover el expediente de conversión de la anotación preventiva en inscripción, en el Registro de Santa Cruz del Sur.

Refundir en un solo Registro de la Propiedad los dos que existían en el Distrito de San Cristóbal, provincia de Pinar del Río.

SOLICITUD DE LA ASOCIACION DE LA PRENSA

Se dió cuenta al Consejo de una solicitud de cooperación que al Gobierno pide la Asociación de la Prensa de Cuba, bajo cuyos auspicios se inaugurará una feria de muestras, exposición agrícola, industrial, cultural, etc. El Consejo acordó que esa solicitud pase a la Secretaría de Comercio para informe.

NOMBRES DE CASAS BANCARIAS

Igualmente fué aprobado otro proyecto de Decreto-ley presentado por el Secretario de Hacienda, concediéndole facultad a la Secretaría de Hacienda para autorizar el uso de los nombres que adopten las casas de giro bancarias que se constituyan o funcionen en el territorio nacional.

LOS CONVENIOS DEL TRABAJO

Se aprobó, a propuesta del Secretario del Trabajo, doctor Pina, un Decreto-ley concediendo un nuevo plazo de 30 días para la inscripción de los pactos y convenios de trabajo.

EL TRABAJO MARITIMO DE NIÑOS Y JOVENES

También se aprobó otro Decreto-ley relativo a la edad mínima de admisión de los niños en los trabajos marítimos, al examen médico obligatorio de los niños y jóvenes en calidad de pañoleros y fogoneros.

DIETAS A LOS SEÑORES SOLANO, ARANGO Y NETTO

A propuesta del Secretario de Estado, se acordó que el Secretario de Hacienda pague 50 pesos mensuales a los funcionarios de la Secretaría de Estado, Hacienda y Agricultura, señores Solano, Netto y Arango, ya que además de su trabajo corriente tuvieron a su cargo lo relacionado con la preparación del Tratado de Reciprocidad entre Cuba y los Estados Unidos. Se acordó, asimismo, que se pague a cada uno de los empleados de la Secretaría de Estado y Agricultura ya mencionados, igual dieta que la abonada por Hacienda a los funcionarios y empleados que colaboraron durante los trabajos que ocasionó el estudio del referido Tratado.

A dichos empleados Solano, Netto y Arango se les pagarán 50 pesos al mes, mientras continúen prestando servicios especiales en la expresada Comisión.

A propuesta del Secretario de Estado, el Consejo acordó que el Cónsul que desempeñe el cargo de Secretario particular del Embajador en Madrid, España, tendrá la categoría de Cónsul de primera clase con la asignación correspondiente, suprimiéndose la plaza de Cónsul de Segunda en Christiamund, Noruega, y creando una Agencia consular en dicho lugar.

MIL PESOS PARA UN CONGRESO

El Secretario de Sanidad y Beneficencia, propuso y el Consejo lo acordó, destinar mil pesos de los tres mil sobrantes del crédito votado para que el doctor Rodríguez Pérez representara a Cuba en la Conferencia Panamericana de Medicina celebrada en Buenos Aires, a fin de que dicho profesional permanezca un mes en los Estados Unidos en investigaciones relacionadas con el Instituto Finlay. Los dos mil pesos restantes ingresarán en el Tesoro.

AUMENTO DE SUELDO A MEDICOS

A propuesta del referido Secretario de Sanidad, el Consejo acordó aumentarles el sueldo a los médicos del Instituto del Cáncer, en la forma que aparece en el proyecto presentado.

DOSCIENTAS CAMAS MAS PARA HOSPITALES

Al propio tiempo se acordó la creación de doscientas camas más, repartidas en los distintos hospitales de la República, aumentando en 18 centavos más la consignación para manutención de enfermos.

El Consepo acordó aumentarle el sueldo a los médicos del Instituto Nacional de Vías Respiratorias, cuyo aumento importa $1.287.64 mensuales.

"Contribuciones que dan tristezas"

SE ha publicado en la Gaceta un Decreto-Ley condonando condicionalmente todas las contribuciones, hasta el ejercicio económico de 1932 a 1933 inclusive.

Sería para nosotros de mucha satisfacción poder aplaudir ese Decreto; pero por su letra y por el espíritu que lo informa tenemos que reprimir nuestros impulsos naturales. Las condonaciones para que resulten beneficiosas a la comunidad no pueden ser condicionales, del propio modo que carecen de todo sentido jurídico, las amnistías con condiciones.

Se condona o no se condona, porque cuando se **condona condicionalmente** se establece un privilegio repugnante a favor de una minoría de los ciudadanos contribuyentes; un privilegio a favor del deudor pudiente a quien siempre beneficia cualquiera rebaja que se otorgue.

Pero exigir que, para acogerse a los beneficios que el Decreto-Ley dice que concede, el contribuyente en general abone dentro de los treinta días siguientes a su promulgación, lo que adeudare en el presente ejercicio y dentro de otros treinta días el importe del primero de los cuatro plazos en que habrá de liquidarse el cincuenta por ciento de sus atrasos, es imponer un sacrificio pesadísimo y que no dará por resultado poner a los Municipios en la vía franca de un nuevo orden de cosas, sino, por el contrario, perpetuar indefinidamente el desconcierto que existe entre los municipios que administran y la masa social que ve con desgano y siempre profunda tristeza, como no hay la debida reciprocidad entre mandantes y mandatarios, mucho más cuando el final del artículo tercero del susodicho Decreto dice textualmente: **«Transcurrido el término anterior sin que efectuare esos pagos el contribuyente quedará excluído de dichos beneficios».**

Como se ve, no es de conciliación el Decreto-Ley, sino de exclusión, que siempre es un castigo, siempre una pena, siempre odiosos.

Hemos dicho, hasta la saciedad, que lo que se impone no es excluir a nadie sino hacerle cumplir la Ley de Impuestos Municipales que tiene su debido procedimiento, a todos los convecinos.

El que se acoja al Decreto-Ley porque puede hacerlo buen provecho que le haga a él y al Municipio; pero al impedido de acumular tantas sumas para cumplir lo dispuesto, que no se le quite el beneficio sino que se le someta a la vía de apremio con todas sus meditadas exigencias porque para eso es que se promulgan las Leyes. Hay que hacer lo que hizo el Gobierno de la Intervención americana: **Borrón y cuenta nueva y refuerzo de la vía** de apremio, no mirando hacia atrás sino con la vista del espíritu hacia adelante.

El Gobierno verá como no ha resuelto la dificultad sin que tenga que lamentarse, porque los pueblos obedecen a sus leyes cuando éstas son misericordiosas y no acomodaticias y de transición.

No basta con que se nos complazca modificando ese Decreto que no ha caído nada bien en la opinión pública; es preciso además que no se siga cobrando a un caserío desvalorizado y en ruinas, el máximum, el medio y el mínimum. Precepto incumplido por no decir burlado.

Si esto es así, debe reducirse la contribución al mínimum y esa medida que sí tendría efectivamente verdadero valor constructivo y de renovación, haría que aumentasen las recaudaciones municipales como por ensalmo; el vecindario municipal tendría así un momento de satisfacción y cuando así no fuere, que no hay ninguna razón que lo haga sospechar, el Municipio, que es la casa del pueblo, debe tener sus habitaciones limpias de polvo y obstáculos.

Dr. P. A. BONET,
Asociación Nacional de Propietarios.

UNA BOMBA FUE HALLADA JUNTO A UNA PAPELERIA

El sargento Manuel Ruíz y el vigilante 966, A. Valdés, acudieron anoche a la papelería «La Nacional», situada en Galiano entre Reina y Salud, por haber aparecido junto a la puerta, un bulto sospechoso.

El sargento Trabanca, que también acudió, después de tomar las precauciones necesarias, abrió el paquete que resultó contener un niple como de 10 pulgadas de largo, por una de ancho, que tenía un polvo gris y piedras.

Próximo al explosivo, la Policía ocupó varias proclamas de la asociación secreta TNT.

NOS VISITO ANOCHE EL DIRECTOR DEL PERIODICO SANTIAGUERO «LA VERDAD»

Nos visitó anoche el señor Dioscórides Rojo Vaillant, Director del nuevo periódico de información de Santiago de Cuba, «La Verdad», al que acompañaba el señor Francisco Martínez, Corresponsal de esa publicación en esta Capital.

El señor Rojo Vaillant se encuentra desde hace días en la Habana, en gestiones de su periódico, del cual prepara una edición extraordinaria.

Muchos éxitos deseamos al compañero y al nuevo colega.

E.C.D. 2016

CREMATISTICA

Por LUIS V. DE ABAD

EL COMERCIO EXTERIOR DE CUBA Y LA RECIPROCIDAD COMERCIAL CON LOS ESTADOS UNIDOS

— VII —

EN los artículos anteriores, con cifras de conjunto, heles demostrado el crecimiento de nuestro de los países más adelantados y características principales y el hecho irrefutable de su extraordinario crecimiento —a la par con el de los países más adelantadas y ricos— gracias a las compras o exportaciones hechas por los Estados Unidos; esto es, gracias al Tratado de Reciprocidad de 1902.

Del extraordinario desarrollo de la industria azucarera, sobre todo a partir de 1914; de la desorientación completa que sobre esto existió siempre desde la ocupación americana en 1899, por los hacendados —que eran entonces 300 o 400 propietarios de ingenios, agricultores e industriales, cubanos principalmente— con menos de una docena de hacendados ingleses y norteamericanos avecindados también en Cuba, y desde 1902 por parte de los mismos hacendados con el concurso de los incapaces gobiernos de nuestra república —completamente incapaces en cuanto a problemas crematísticos— hemos de ocuparnos en breve con más extensión que la razonablemente permisible en una columna de un diario obligado a la información general.

Baste aquí, en el estudio, a grandes rasgos, de nuestro comercio exterior con los Estados Unidos, consignar que la industria azucarera en Cuba estaba arruinada por completo, al ponerse ahora en vigor el Nuevo Tratado, precisamente por estar en manos de extranjeros su parte industrial y de valor menos permanente, porque la pérdida de **un millar y medio** de millones de pesos distribuídos en acciones y bonos, suscriptos y pagados por ciudadanos de un país que actualmente tiene una valoración su riqueza de más de 400.000 millones (1) significa apenas un quebranto de menos de un **medio %** de aquella riqueza y en los tenedores de esos valores, tal vez no más, cuando más, de una décima parte, digamos, de su fortuna; mientras que de haber conservado los cubanos en sus manos la riqueza presentada por sus ingenios con sus tierras —por valor de 400 o 500 millones— la importancia capital que esta suma representa en la economía cubana —en la riqueza pública y en la privada— hubiera actuado con más interés e intensidad para rehabilitarla con una más activa y patriótica explotación, tanto de sus campos, como de sus **maquinarias y medios de transportes**. Que de habernos quedado en la zafra en los dos millones de toneladas de 1914, no hubiéramos sufrido las catastróficas calamidades de 1920 y años siguientes y desde 1927 restricciones violentas y viciadas por la actuación directa del más funesto período de la historia política de Cuba.

Estas reflexiones nos las han producido el estudio de las exportaciones de lo que llamaremos «otros productos —el azúcar y el tabaco excluídos— y el gran desarrollo y extenso repartido bienestar que han producido en muchas comarcas de Cuba, desde las zonas mineras de Oriente y de Pinar del Río a las playas productoras de esponjas; y muy notablemente en el desarrollo de los cultivos de frutas y hortalizas y sus industrias de conservas.

Y sobre estas fuentes de riqueza permanente y bienhechora, porque alcanza a comarcas enteras y a muchos sectores de la población cubana, desde el agricultor hasta el obrero de fábrica y el estibador de los muelles, sí que es útil exponer números y divulgar hechos que el pueblo desconoce y hacer intensa propaganda.

Al desarrollo de estas explotaciones agrícolas el Nuevo Tratado, con las concesiones que hace, ofrece un porvenir más seguro a la estabilización de la economía cubana y del bienestar del pueblo que las perspectivas que ofrece al azúcar, porque éstas pueden ser más o menos efímeras mientras que para las primeras serán crecientes y duraderas.

Estos productos —excluídos el azúcar y el tabaco— representaron en los años normales de 1925 a 29, los valores siguientes:

1925	$10.312.000
1926	8.898.000
1927	8.365.000
1928	9.091.000
1929	9.489.000

Y aún en los años de ruina de 1931, 1932 y 1933 figuraron con las cifras respectivas de 9¼, 11¼ subiendo el 31 a 16½ millones. Así en este año último de 1933, con todas sus conmociones, los productos alimenticios y las bebidas exportadas representaron más de ocho millones de pesos —excluídos los azúcares y los productos elaborados, sin el tabaco— también otros ocho millones de pesos. Los Estados Unidos absorbiendo la mayor parte de estas exportaciones y el total de frutas y hortalizas.

Pocas personas sabrán que hemos exportado en 1933, miel de abejas por $326.320; piñas por $745.287; plátanos y guineos por $662.721; habas limas por $104.913 y tomates por $413.185; y con todo esto, 68.600 arrobas de pepinos; 56.000 de quimbombó; 10.500 de yuca y boniato; 227.500 arrobas de aguacates; 332.600 de toronjas; 73.000 de berenjenas y 104.000 arrobas de papas.

Estos frutos distribuídos en miles de sitierías o pequeñas fincas, de casi todas las provincias, multiplicados, por cinco, por diez, —Cuba puede ser para los Estados Unidos, lo que es Argel para Francia, en materia de estos suministros— es la positiva riqueza para la clase media campesina, sobre todo si tiene la dirección técnica que el gobierno debe darle y la protección debida para sus vidas y sus bienes, sin lo cual no hay progreso ni existe la civilización en parte alguna.

La caña, en la forma como se ha explotado, ha sido el enemiyo común del poeblo de Cuba porque ha perpetuado la vida de la factoría comercial; el trabajo a jornal o a destajo, que ha sido «la vida al día» para el obrero; y la especulación, la vida aleatoria, a riesgo y ventura y la ruina, al fin, como toda especulación insegura para el agricultor o colono que ha explotado la parte agrícola de esta industria.

Los cultivos «menores» que ya suman millones, harán al guajiro independiente. Sobre todo si practican la máxima última y olvidada de Don Tomás Estrada Palma: «los cubanos que se unan; que vivan bien unidos»... Pero los gobiernos que tengan en cuenta que éste es un país agrícola... «que no tiene agricultores». Que instruya al campesino; y que impulse al cubano a dejar la ciudad y volver al campo. Pero a un campo «urbanizado», limpio y culto y donde la vida y la hacienda estén bien aseguradas y sean agradables.

(1) 320.804.000.000 dollars en 1922 según los datos oficiales.

CRUCIGRAMA

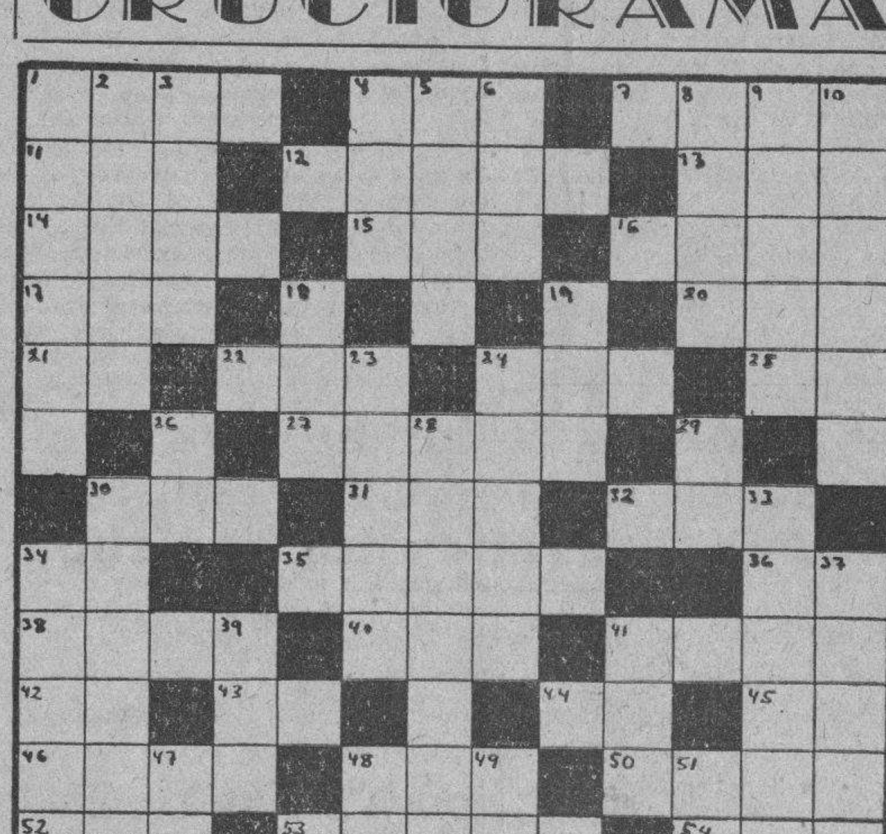

HORIZONTALES

1.—Mamífero cuadrumano.
4.—Animal plantígrado.
7.—La parte más alta de la montaña.
11.—Hembra del oso.
12.—Manga de lona embreada para desaguar la bomba de un navío.
13.—Río de Galicia.
14.—Bahía, ensenada.
15.—Parte del ave.
16.—Preposición.
17.—Nombre femenino.
20.—Cualquier tejido con malla.
21.—Nota musical.
22.—Reza.
24.—Hacia aquí.
25.—Interjección.
27.—Tierra labrada con arado.
30.—Rey de Wessex en la heptarquía sajona desde 689 a 726.
31.—Cada una de las prominencias que forma la superficie del agua agitada.
32.—Que no es par.
34.—Antes meridiano.
35.—Higueta de México.
36.—Afirmación Nacional.
38.—Batracio.
40.—Dueña.
41.—Especie de lecho que forman las aves para poner huevos y criar los pollos.
42.—Igual al 36.
43.—Interjección.
44.—Cierta hiedra de la China.
45.—Asociación de Torcedores.
46.—Instrumento que se usa para remar.
48.—Acto de moverse o de marcharse desde el lugar que se está habitualmente a otro más o menos distante.
50.—Tiempo del verbo ser.
52.—Agarradera.
53.—Acto o modo de tratar o de tratarse.
53.—Nivel.

VERTICALES

1.—Que tiene el color de la mora.
2.—Atrevido.
3.—Ninguna cosa.
4.—Composición poética del género lírico.
5.—Pieza principal de la casa.
6.—Igual al 31 horizontal.
8.—Villa en la provincia de Burgos.
9.—Conjunto de aguas (pl.)
10.—Instrumento de agricultura (plural).
18.—Epoca.
19.—Ansar.
23.—Perfume.
24.—Tiempo del verbo adaptar.
26.—Preposición.
28.—Paseo con álamos.
29.—Río de Italia.
30.—Oxido de hierro de color gris oscuro, que atrae al hierro, al acero y al níquel (pl.)
33.—Tiempo del verbo nadar.
34.—Tiempo del verbo arar.
37.—Marca o señal que se pone en alguna cosa para darla a conocer (pl.)
39.—Amarro.
41.—Pronombre.
47.—Sílaba que repetida resulta un apodo familiar.
48.—Marchar.
49.—Igual al 45 horizontal.
51.—Terminación de infinitivo.

Solución al Crucigrama anterior

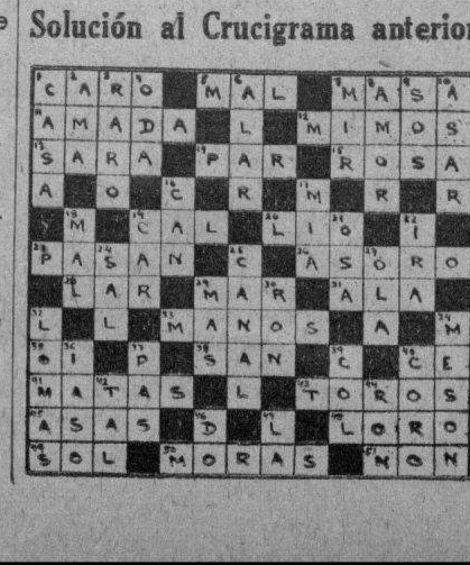

RELACION DEL PESCADO INTRODUCIDO EN EL MERCADO EN ESTE MES

SECRETARIA DE AGRICULTURA

Oficina de Industria Piscatoria

Relación del pescado, crustáceos y moluscos, etc., introducidos en los mercados de esta capital para su venta al público, en la semana comprendida entre los días 8 a 14 de Octubre de 1934:

163.349 libras pescado del país, con un valor de $17.575.82; 171 libras de langostinos: $27.35; 15.476 libras de camarones: $886.94; 3.991 libras de almejas: $199.55; 171 libras de pulpos: $23.75; 147 libras de jaibas blandas: $22.05; 3 libras de calamares: 90 centavos; 41 docenas de cangrejos moros: $57.00; 572 docenas de langostas: $400.40; 168.800 ostiones: $643.20. Importe total de lo consumido: $19.836.96. Habana, octubre 16 de 1934.—**Ramón Rodrguez Paderni, Jefe de la Oficina de Industria Piscatoria.**

TRATARON DE ROBAR EN UNA JUNTA MUNICIPAL

Ayer se trató de realizar un robo en la Junta Municipal Electoral número 2, que está situada en la casa Cerro 594. Se pudo comprobar que habían violentado la puerta de una de las habitaciones, sin que lograran sustraer documento ni objeto alguno de su interior.

HABANERAS

LAS EXPOSICIONES DE PARIS

LUCILE PARAY

La colección de Paray es buena, ofreciendo la línea interesante como también lo son las telas. Todos los trajes sastres y vestidos acentúan el estilo túnica que baja la línea de la cadera llegando la túnica hasta la rodilla.

Las más breves, que sólo llegan a la cadera, son ligeramente circulares a los lados y las que llegan a la rodilla son rectas y ajustadas sobre una falda abierta.

Esta casa siempre ha tenido fama por las blusas que hace y esta temporada ha llegado al grado máximo de la elegancia y la originalidad haciendo combinaciones en tonos extraños, no definidos, en terciopelo de seda mate y pana fina pespunteada con oro, usándose el metal como adornos para todos los tipos de ensembles.

Largas capas de líneas esbeltas que llegan hasta un poco más abajo de la cadera, reemplazan las chaquetas en los modelos para calle, llamando mucho la atención un modelo de pana negra que se ajusta mucho al cuerpo con paneles redondeados de pieles negras a cada lado.

Paray emplea mucho la lana fina con óvalos de **cellophane**, crepés mates de mucho cuerpo, el paño de damas de seda, tafetanes con óvalos de plata, lamé de acero, que se parece al **cellophane**, lentejuelas y encajes de cordel de oro para sus trajes, así como los que más prefiere, que son el verde grisoso, el ciruela oscuro, el lila-rosa, foca de Alaska, mucho negro, **chartreuse** y ciruela con plata.

Mañana daremos a conocer la colección de **Mirande**, que ha sido también una de las más celebradas esta temporada.

PARA BLANQUEAR LA PIEL

Después de haber pasado una temporada en la playa, todos los cutis estarán tostados o manchados por la fuerza del sol. Esto se arregla hoy fácilmente con la **cera Aceptine**, el maravilloso producto que fabrica **Tokalón** para beneficio de las mujeres.

Aplicado como indica el prospecto que acompaña a cada tubo, se obtiene un cutis blanco, suave y fresco, como el de una jovencita, haciendo cambiar la piel totalmente.

La Cera Aceptine se encuentra de venta en todas las tiendas y droguerías.

EN FAVOR DE LAS LETRAS

Muchas personas que poseen talento no pueden lucirse ante la gente porque no tienen facilidad de palabra. En cambio, escribiendo demuestran sus conocimientos y cualidades intelectuales de tal modo que hacen escritos brillantísimos.

Todos los jóvenes que reciben una esmerada educación deben practicar la forma de escribir, empezando por hacer sus impresiones desde que tienen noción para apreciar las cosas. Así se sabría mejor cuáles son los que tienen facilidad para escribir, comprendiéndose entonces el valor de las ideas y de los pensamientos.

Por desgracia entre nosotros no se practica ni siquiera la correspondencia; que es la forma más sencilla de comunicarse y mantenerse con las amistades cuando se alejan.

Fuera de los temas sencillos de los colegios, los jóvenes de hoy no toman jamás la pluma para hacer una composición cualquiera de lo que les ha impresionado. Muy pocos son los que le dedican un poco de tiempo a las letras, viéndose, en cambio, que otros países las cultivan de tal modo que son contados los que no tienen alguna obra suya de gran valor.

F U G A

Solos los dos, los labios juntos
libando miel de los panales
de las bocas, y los trasuntos
ideales
del amor, que por siempre iguales,
lo lanzan a los cuatro puntos
cardinales.

Tú y yo solos, sí, en un largo
sueño de amor profundo, y sin
que nadie turbe este letargo
del jardín.
Solos los dos a otro confín
en dulce viaje, y sin embargo,
¿será ese el fin...?

A. Liendo.

MENU DEL DIA

Almuerzo	Comida
Cup de frutas.	Grape fruit.
Huevos con menudos.	Crema Saint Germain.
Cabritilla Colbert.	Flan de pescado.
Filet Mignon.	Pollo a la Maryland.
Vegetales variados.	Ensalada de frutas.
Arroz con leche.	Panetela con crema.

RECETAS DE COCINA

Pastel de hígado de pollo

Se cocinan seis hígados de pollo con la pechuga de una gallina grande, se pican con la cuchilla más fina y se unen a una crema que se hace con una taza de leche, dos cucharadas de mantequilla y dos de harina de Castilla, sal, pimienta y nuez moscada, se pone a fuego lento y sin dejar de revolverla se cocina hasta que se endurezca. Se enfría y se añaden tres huevos batidos. Luego se coloca en un molde que no quede muy lleno y se cocina al baño de María durante dos horas. Se sirve frío.

M. R. de FONTANILLS.

Según Fletcher, los demócratas emplean los fondos de auxilio en propagandas electorales

El Presidente del Comité Nacional Ejecutivo del Partido Republicano de los Estados Unidos, expuso de que era ya hora de que Roosevelt se diera cuenta de lo que ocurría

WASHINGTON, octubre 16. (AP). Argumentando de que los democráticos se están gastando en campañas electorales los fondos que el Congreso ha votado para auxilio de los menesterosos y desempleados de la Unión, el Presidente del Comité Nacional Ejecutivo del Partido Republicano, Henry P. Fletchre, expuso que llegaba ya la hora de que Mr. Roosevelt se enterase de lo que viene aconteciendo, para adoptar alguna disposición en consecuencia.

Aunque exponiendo de un modo preciso que no intentaba formular, ni formula, acusación directa alguna contra el Presidente, en una conferencia con la prensa, señaló que los democráticos prodigan en beneficio de sus finalidades políticas los dineros apartados para mejoramiento de los indigentes, violándose así la promesa que el jefe del ejecutivo hiciera en la última reunión de Gobernadores de que «el Gobierno Federal no intenta ganar posiciones políticas, en una u otra manera, sacando provecho de las necesidades y miserias de la gente que reclama auxilios del estado, para mejorar sus cuitas».

Entiende Fletcher, que al proferir estas palabras se hallaba manifiestamente perturbado, que el Presidente no debiera ignorar lo que con los fondos públicos realizan los democráticos, para alcanzar votos en favor del Partido, en las elecciones que se aproximan, y que las acusaciones que se hacen son demasiado graves para no ser escuchadas.

El mismo Fletcher distribuyó copia de materiales publicados en los periódicos, en algunos de los cuales el Presidente del Comité Nacional del Partido democrático, Farley, por sus propias palabras, hacen uso de las cifras de los auxilios de partidos entre los electores, con la finalidad de ganar apoyo en pro de los candidatos del New Deal, al Senado y la Cámara.

Entretando, Farley no ha declarado que cesara de referirse a la distribución de auxilio en sus discursos políticos, sosteniendo M. Fletcher ... ha indicado a los gobernadores adictos que dispongan de los fondos en cuestión para la intensificación de la campaña electoral.

Fletcher insistió en decir que varios leaders democráticos habían dejado indicar que si no se elegín candidatos del partido a los cargos electivos, cesaría el flujo de fondos del Tesoro, en mejoramiento de los indigentes.

Inventos, Innovaciones y Curiosidades

Un ingeniero alemán ha obtenido una luz brillantísima con una lámpara, en la que corriente produce un arco de vapor de mercurio de alta presión en lugar de calentar un filamento.

Se han diseñado unos aeroplanos que tienen una sola ala, de forma redonda. Descienden más despaciosamente que un paracaídas, en un círculo de menos de 25 pies de diámetro.

Durante el año corriente los Estados Unidos han sido desplazados por el Imperio Británico de la posición que ocupaban, —la primera del mundo—, como importadores de productos químicos.

El Gobierno de la República Dominicana ha establecido un monopolio sobre la preparación, almacenaje, transporte, exportación y venta de tabaco.

LOS PROXIMOS ACTOS EN EL CIRCULO DE B. ARTES

Durante la última quincena del presente mes de octubre, el Círculo de Bellas Artes ofrecerá a sus asociados y familiares los siguientes actos:

Jueves 18. A las cinco y media de la tarde: Dicharachos cubanos, por Heriberto Portell Vilá.

Sábado 20. A las cinco y media de la tarde: «La mujer vueltabajera en la poesía cubana», por Armando Guerra.

Lunes 22. A las cinco y media de la tarde: Inauguración de la exposición Manolo Mesa.

Jueves 25. A las cinco y media de la tarde: «Martí por sí mismo», segunda conferencia, por la señora Emilia Bernal.

Sábado 27. A las cinco y media de la tarde: «El Arte de mirar», por el profesor de dibuja de la Escuela Naval, señor Alberto Peón Avdavia y «Profilavis Matrimonial», conferencia por el sociólogo doctor Andrés García Gutiérrez.

Miércoles 31. A las cinco y media de la tarde: Recital de piano de la señora Teté Savio de Alvarez.

FARMACIAS de turno hoy MIERCOLES

Tenerife y Carmen
E. Palma y Trocadero
Ave. Simón Bolívar 107
Villegas 33
Suárez y Apodaca .. M-5169
Escobar 48
Ave Independencia y Ave Menocal
Zenea y Oquendo
Neptuno y Manrique
San José y Gervasio U-6969
Ave República y General Aranguren
Habana 187
General Carrillo 172
Ave Bélgica 2, por Dragones
Muralla y Mercaderes
M. Gómez 246
Castillo y Sta. Rosa
Amistad y San José
Cristina 22½
Inquisidor esq. a Muralla

VEDADO

Calle 12 y 15
Calzada 82 entre A y B
Calle 23 y G
Calle 9 esquina a I

VIBORA

10 de Octubre 695
S. Francisco y Buenaventura .. I-7207
Milagros y F. Poey

JESUS DEL MONTE Y SANTOS SUAREZ

Rodríguez y Dolores
Santos Suárez 10
J. Delgado y Lacret

LUYANO

J. Alonso e Infanzón

CERRO

Palatino y Atocha
Vista Hermosa 14, esquina a La Roca
Calzada del Cerro 859
Agua Dulce 10

NOTA: Este grupo deberá prestar servicio público todo el día y toda la noche de los domingos Nacionales, días festivos y Duelo siguientes: Enero 7; Febrero 24; Abril 1; Mayo 13; Junio 10; Agosto 5; Septiembre 10; Octubre 28 y Diciembre 7.

M.E.C.D. 2016

"BALCELLS"
ACEITE PURO DE OLIVA

La autorización para fumar en los vehículos

piden las damas, alegando q. ellas fuman. Viruelas y Parálisis en los Estados Unidos

Confirmando la información publicada ayer por el DIARIO, las señoras Paula Junco de Rionda, Merces Benítez, Emilia del Valle González y otras hicieron entrega en su Oficina al Director interino de Sanidad, doctor Taboada, de una petición donde solicitan la autorización sanitaria para que por espacio de un año se pueda fumar en todos los asientos de tranvías, ómnibus y espectáculos públicos, a fin de comprobar si ello traería aumento en el consumo de dicho producto en nuestra segunda industria, y, por tanto, mayor número de obreros trabajarían en las fábricas, tabacos, etc.

La prohibición dictada por Sanidad de fumar solamente en los cinco últimos asientos traseros de los ómnibus obedeció, dicen las referidas damas a evitar la molestia del humo a las damas, pero que esa molestia ya había desaparecido por cuanto un gran número de mujeres fuman en los lugares públicos y el Director de Sanidad prometió a las comisionadas tratar el asunto en la sesión que ha de tratar la Junta Nacional de Sanidad el próximo viernes.

VIRUELA Y PARALISIS

Durante la semana que terminó el 29 de septiembre pasado se registraron en distintos estados de la Unión Norteamericana 34 casos nuevos de Viruela y 274 de Poliomielitis, correspondiendo el mayor número de estos últimos a New York con 19, Michigan con 20, Washington con 71, Los Angeles con 30 y el Estado de California, en total 53.

RECURSO SIN LUGAR

El Gobierno Provisional ha dictado fallo declarando sin lugar el recurso establecido por el señor José Gómez contra Resolución de la Secretaría Local de Sanidad de la Habana que dispuso el decomiso y destrucción en el Vertedero de los licores elaborados en una fábrica situada en Lugareño y Pozos Dulces, por denuncia formulada por el entonces Embajador de los Estados Unidos en la Habana, Mr. Enoch H. Crowder y siendo Presidente de la República, el doctor Alfredo Zayas. Ambas personalidades ya fallecidas.

¡LOS CALLOS se desprenden fácilmente!

UNA GOTA CALMA EL DOLOR AL INSTANTE

Póngase unas gotas de FREEZONE sobre el callo, y el dolor le desaparecerá al instante. Pronto se le ablandará el callo, y entonces podrá desprenderlo fácilmente con los dedos. No hay manera más rápida de calmar el dolor y extirpar callos. ¡Haga usted la prueba!

FREEZONE

La Moratoria Hipotecaria no es beneficiosa

El Dr. Magdaleno Chils aclara que dicha Ley ha paralizado las negociaciones en general

Marianao, 9 de octubre de 1934.

Señor Director del Periódico «DIARIO DE LA MARINA».

Habana.

Distinguido señor:

Hace pocos días se publicó en el DIARIO DE LA MARINA un escrito del señor J. Bonet, a nombre de la «Asociación de Propietarios», asegurando, que como consecuencia de la Ley de Moratoria Hipotecaria del doctor Díaz Cruz, los negocios habían renacido y ello se podía atestiguar por los Notarios.

Los que suscribimos, Notarios del Distritode Marianao, aunque sabemos que a los hombres de negocios les consta la inexactitud de tal noticia, a fin de que la opinión pública no se extravíe, no queremos dejar de contestarle.

Por el contrario, aseguramos que los efectos de dicha Ley han sido desastrosos para la contratación, han hecho un daño inmenso al crédito y muy pronto se palparán sus funestos resultados, aún para el erario público, pués, arruinados los propietarios por los efectos de ese Decreto Ley «jacobino», no podrán ni siquiera pagar sus impuestos.

Sostenemos que hubiera sido más beneficioso, aún para los deudores, la prórroga de la anterior Ley de Moratoria, que no tenía la serie de tecnicismos y complicaciones que la actual, y que no tenía tampoco casos especiales para favorecer determinados intereses poderosos.

El mayor defecto que encontramos a ese Decreto-Ley es que no distingue entre el millonario que se dedica a prestar con interés, y la persona modesta de posición, que a fuerza de sacrificios ha podido ahorrar unos cientos de pesos y los ha colocado en hipoteca para recibir mensualmente una pequeña cantidad de intereses, con que atender a sus más apremiantes necesidades.

No distingue tampoco en la persona del deudor: trata lo mismo al pequeño propietario que por necesidades urgentes ha tenido que gravar la finca en que vive y que es su único patrimonio, y el propietario afortunado de valiosas propiedades que, no obstante ser deudor hipotecario, sigue disfrutando de su vida anterior, regalada, de club aristocráticos, gastos supérfluos, viajes a Europa, etc.

Sostenemos igualmente que dicha Ley tiene casos verdaderamente abusivos respecto a propietarios de fincas cuyos contratos de arrendamiento se han hecho en determinado período de tiempo, privándoles de cobrar las rentas vencidas hasta el año 1942; sin tener en cuenta tampoco la persona del arrendador.

Agradecidos de antemano a la atención que preste a esta carta que no tiene más finalidad que el restablecimiento de la evrdad, quedamos de usted atentos y s. s.

Dr. Antonio Millás. Dr. Magdaleno Chils, Dr. Alberto Gómez, Dr. Cleofé Rubí. Dr. Gustavo Tabío, Dr. Mario Ostolaza.

ELIXIR tónico ANTIFLEMÁTICO del Dr GUILLIÉ

Empleado, desde 1912, contra las enfermedades ocasionadas por la BILIS y las FLEMAS (Enfermedades del Hígado, Estómago, Intestinos, Corazón, Riñones, Paludismo, Congestiones, Reumatismos).

Exigir la firma Paul GAGE
Paris, 32, Rue de Grenelle
En TODAS LAS FARMACIAS

PASAJEROS POR LA VIA AEREA

Llegados de Miami.

A bordo del avión de la Pan American Airways NC 667-M que arribó ayer por la mañana a las 10:30 a. m., procedente de Miami, llegaron los siguientes pasajeros: Sylvester Allen, Merriman Allen, Wolff Williams Berman, José Kates, Fife Symington, Lelia Thornbergh, Harby D. Thornbergh, Claude Bean, Willis L. Parent, Margarita Díaz, Oscar Astudillo, Waldo Astudillo, Martha Astudillo, Mario Lazo, William Prendesgast, Sylvia Kaffenburgh, Angela Pozo y Fred Fernández.

Avión de Panamá.

A bordo del avión de la Pan American Airways NC 81-V que arribó ayer por la tarde a las 2:20 p. m., procedente de Panamá via Jamaica-Cienfuegos, llegaron los siguientes pasajeros: Antonio Zalduondo, Cecil Owen, Roger Case, Alfredo Palacio y J. Wakeley

Llegados del Interior.

En el avión regular de la Cía. Nacional Cubana de Aviación NC-M-T que arribó ayer por la tarde a las 12:00 p. m., procedente de Guantánamo y ciudades intermedias, llegaron los siguientes pasajeros: Robert Lee Holden, procedente de la Estación Naval de Caimanera; Luis Alfonso Ramiro Canales, Ramón Arenas y Rafael León, procedentes de Santiago de Cuba; Ricardo Cervera y David Suero, procedentes de Cienfuegos.

Para Miami.

A bordo del avión de la Pan American Airways NC 81-V que salió ayer por la tarde a las 3:00 p. m., para Miami, embarcaron los siguientes pasajeros: Alexander Brest, Mark Bowman, Morris Wolen, Louis Proctor, Claire C Cisco, Earl M. Bailey, Carmelo Giummo, Ben Taylor, Fernando Chirino, Robert Lee Seton, Harby D. Thornbergh, Lelia Thornberg, Miguel Valle, Joseph Lee y Jack Weber.

Para México.

A bordo del avión regular de México NC 9775 de la Pan American Airways que salió ayer por la mañana a las 10:45 a. m., para Mérida, embarcó el pasajero: Carlos López.

Para el Interior.

En el avión regular de la Cía. Nacional Cubana de Aviación que salió ayer por la mañana a las 7:30 a. m., del Aeropuesto de Rancho Boyeros, para Guantánamo y ciudades intermedias, embarcaron los siguientes pasajeros: Rafael Rivera, José Hernández, José Díaz, Carlos Fernández, Manuel Fknaw, Luis Laguna, Fernando Moseda y Juan Bonich, para Santiago de Cuba; Miguel Cervera, para Morón; Delio Núñez, para Manzanillo; y J. C. Lomitz, para Cienfuegos.

Crónica Habanera

LOURDES PENICHET

EL ULTIMO COMPROMISO

En la tarde de ayer ha sido pedida la mano de la señorita Lourdes Penichet y Boscowitz, para el señor Joaquín Fernández Rionda, joven distinguido y caballeroso.

La novia, señorita muy gentil y graciosa, perteneciente a nuestro gran mundo, es la hija mayor de un notable especialista: el doctor Jesús María Penichet y de su bella esposa Nena Boscowitz.

Ante el estimado matrimonio fué hecha la petición, por el conocido hacendado Silvestre Rionda, a nombre de su sobrino.

Muy pronto se celebrará la boda; probablemente a fines de año.

Felicidades.

LAS FESTIVIDADES DE HOY

Son dos las festividades de hoy: Santa Margarita María de Alacoque y Santa Eduvigis.

Saludamos a un grupo de damas que están de días.

Margarita Rayneri viuda de García Vélez, la gentil señora y su hija Margarita García Rayneri, señorita de fina belleza, muy celebrada en sociedad.

Margarita Contreras, distinguida esposa del señor Jimmy Beck.

Margot Victorero de Clarens.

Entre las señoritas, Margarita Bustillo y Ponce de León, tan graciosa.

Margot García Alvarez, Margot Yanes Ampudia, Margotín de Piedra, Margarita García Comesaña, Margarita González y Rodríguez.

Margarita Barroso, la notable soprano.

Margot Prieto y del Junco, bella y encantadora señorita.

Y Margot Fernández Martínez.

Las Eduvigis.

En primer término una interesante dama, muy estimada en nuestra sociedad: Bibi Duplessis, esposa del señor José Agustín Gómez.

Eduvigis Ferrer de Saladrigas, Eduvigis Merlo de Tariche, Eduvigis Meneses de Castañeda.

Mina Suárez de Lázaro Machado.

Y las señoritas Eduvigis Martín, Eduvigis Caula y Eduvigis Chané.

DE REGRESO

A bordo del «Oriente», que entró en puerto ayer por la mañana, llegaron el doctor Joaquín Viñals y su gentilísima esposa Mercy Taquechel.

El joven y distinguido matrimonio se encontraba en la ciudad de Nueva York, donde han disfrutado de una gratísima temporada.

Reciban nuestro saludo afectuoso, de bienvenida.

LA AUDICION DE AYER

En el «Principal de la Comedia», se celebró ayer tarde la segunda audición de Berta Singerman, la exquisita intérprete de la poesía.

Se presentó en un programa originalísimo que gustó mucho, dedicado exclusivamente al inmortal Rubén Darío.

Muchos aplausos recibió al final de cada número.

También llegaron hasta ella bellísimas flores de sus innumerables admiradores.

Se destacaba un precioso cesto, dedicado por el representante de su Patria en Cuba, Excelentísimo señor Horacio Carrillo, Ministro de la Argentina.

La sala del Principal se veía esplendorosa, ocupada totalmente por una extraordinaria concurrencia.

Se encontraba presente un grupo distinguido de damas:

Señoras:

La Condesa del Rivero.

Virginia Olavarría de Lobo, Mercedes Marty viuda de Baguer, Guillermina Zaldo viuda de Morales, María Luisa Menocal de Argüelles, Anita Sánchez Agramonte viuda de Longa.

Rebeca Sanfuentes de Edwards Bello, esposa del Ministro de Chile.

Elsa Penso de Senior.

María Teresa Guerra de Garcini, Hortensia Arroyo de Castellanos, Emelina Díaz de Parajón, Nina Cowley de Rodríguez Morini, Nené Leal de Garcini.

Conchita Martínez Pedro de Menocal.

Clara Sampedro de Barraqué.

Clarita Yániz de Carbó, Mary Caballero de Ichaso, Nena Pessino de Baguer, Margot Baños de Mañach, Terina Souza de del Valle, Maritza Bruzón de Souza, Silvia Méndez Plasencia.

Tulita Bosque de Baguer.

Evangelina de la Vega de Céspedes.

Zoila Noroña de Reyes, Carmen Teresa Santos de Muñoz, Noemí Pérez de Rivera, Rebeca Mañas, señora de Manduley.

María Esperanza Montalvo de Lobo.

Loló Poey de Hernández.

Luisa Castro de Lescano Abella, Mercedes S. de López Oliveros, Mercedes Maresma de Peñaranda, América Rodríguez de Xiqués, Serafina de Cárdenas de Antiga, Pepilla Penin de Rodríguez Fuentes.

Angélica Pedro de Forcade.

Sofía Arenal de Cárdenas.

Emma Sabourín de Quílez, Chela Robelín de Morales Broderman, Claudina Sosa de Morales, Josefina R. de Bedriñana, Dagmar Zitelman de Diago, María Teresa García de Hidalgo.

Elena Lobo de Montoro.

Sarah San Martín de Costales.

María Carlota Pérez Piquero de Cárdenas, Nena del Río de Ortiz, Evangelina Coya, Clara Luisa Díaz de Angulo, Julia Perera de Demestre.

Eva García de León.

Sarah Cabrera de Fernández, Margarita Geli de Borges, Esperanza Peñaranda de Domínguez.

Señoritas:

María Teresa, María Antonia y Cristina Mendoza.

Mercedes Menocal, Sylvia Aróstegui, Zoila Guedes, María Teresa Rojas, Isabel Padró, Rosita Párraga, Margarita Azcárate.

Celia Rosa Morales.

Micaela Freyre.

Lucila Salcedo.

Conchita Gallardo, Luisa Carlota Párraga, Rosa y Elvira Morales Zaldo, Consuelo Barceló, Uldarica Mañas, Elena López Hernando.

Cuca Pina.

Raquel Pérez.

Antoñica y Alicia Ichaso, Luisita Caballero, Margarita Morales, Emmita Arocha, Margarita Alarcón, Mariblanca Sabas Alomá.

Cuca y Alicia Vilela.

Isabelita y Pilar Elías, Elena y María Maciá, Mercedes López Oliveros, Martha Socarrás, Julia Costales, Cuca Lago.

Ninita de los Reyes.

Carmelina Muñoz.

Mignone Menéndez.

Caruca Larrondo, Palmira Fernández Machado, Anita Domínguez, Pepita Garrido, Ofelia y Graciella Geli, Clara Fonseca.

Josefina Mimó.

Ana María García Robiu.

María O-Reilly.

Martha y Neneita Manrara, Nina y Lucía Rodríguez García, Estrellita Cueto, Evangelina Gutiérrez.

Marina Marchena.

Nantilde y Leila León.

Josefina de Cárdenas, Elena Mesa, Luisa María Angulo, Loló de Cárdenas, Ofelia y Graciella Rodríguez e Irma Pereda.

El viernes, a las cinco y media de la tarde, será la tercera audición.

En el espléndido programa combinado para este acto, figuran «Cantar de los Cantares», de Salomón; «Viento de la luz de junio», del poeta cubano Emilio Ballagas; «Perdón», de Unamuno.

También figuran otras poesías del repertorio antiguo y moderno.

Será un nuevo éxito.

ORQUESTA «DA CAMERA» DE LA HABANA

Hoy, a las cinco y media de la tarde, en el teatro «Principal de la Comedia», tendrá efecto el concierto reglamentario de la Orquesta Da Camera de la Habana.

Su Director, el conocido compositor José Ardevol, ha combinado para este acto un programa interesantísimo, el que damos a conocer a continuación:

I: Concierto Grosso número 5, en Re mayor, de Haendel.
II: Dos canciones italianas: a), «Cangia, cangia tue voglie», de Fasolo (1645-1681).; b), «Ragion sempre addita», de Stradella (1645-1681).
III: Spielmusik, de Tindemith.
IV: Sinfonía «Oxford», en Sol mayor, de Haydn.

ACABAMOS de recibir la remesa que completa nuestra selectísima colección de sedas para el invierno. Un conjunto que incluye todas las últimas novedades y las más sobresalientes creaciones entre las que se destacan los crepés CELLOPHANE, HILO DE ORO y CABRIO.

Deben también resultar de gran interés para nuestra clientela, los jerseys que presentamos en colores enteros, a rayas, y con variados dibujos. Estos son muy propios para vestidos más sencillos de sport y de calle y están marcados a precios muy económicos.

OFRECEMOS una serie de cortes en las nuevas telas de invierno a precios verdaderamente increíbles. No deje de venir a examinar estos cortes ya que constituyen una oferta especialísima y seguramente encontrará entre ellos verdaderas gangas.

La Federación Médica de Cuba se interesa por la atención de los cancerosos de la Isla

En una exposición dirigida al Secretario de Sanidad, doctor Lorié, le recomienda la necesidad de dotar a los hospitales de los materiales necesarios y proteger a los que lo emplean

El doctor José Bisbé, secretario del Comité Ejecutivo de la Federación Médica de Cuba, previos acuerdos tomados por esa institución científica, ha dirigido al doctor Lorié, Secretario de Sanidad y Beneficencia, la siguiente exposición donde consigna, como verá el lector la necesidad de atender debidamente no solo el Instituto del Cáncer, sino también dotar a los hospitales de la República, de las camas necesarias para atender, debidamente, a los que solicitan ingreso en los centros benéficos del Estado, carentes de recursos científicos para el tratamiento adecuado.

La exposición de la Federación Médica de Cuba dice así:

«Sr. Secretario de Sanidad y Beneficencia.— Secretaría de Sanidad y Beneficencia.— Ciudad.

Señor:

Tengo el honor de informar a usted que el Comité Ejecutivo Nacional de la Federación Médica de Cuba, al conocer en su sesión del día 9 de los corrientes del escrito respetuosamente elevado a la consideración de esa Secretaría de su prestigiosa dirección, por los médicos del Cuerpo Facultativo del Instituto del Cáncer, acordó hacer suyas estas justas y equitativas peticiones.

Es evidente que el Instituto del Cáncer es a todas luces, insuficiente para la enorme labor que tiene que realizar, resultando por tanto imposible que los enfermos sean tratados con la rapidez que se requiere. Las múltiples solicitudes de ingreso sólo pueden atenderse con gran demora lo que constituye un grave riesgo, ya que cuando el enfermo al fin logra conseguir su ingreso para ser tratado, ha perdido un tiempo que es irreparable, dado a que en el cáncer al diagnóstico precoz, debe, inmediatamente, seguir un tratamiento igualmente precoz.

Es nuestro criterio que la atención de las perentorias necesidades de esa institución deben constituir para nosotros un sagrado deber y es por eso que tratamos de recabar para el Instituto del Cáncer, que por su organización cinetífica puede ser comparado con cualquier otra organización anti-cancerosa, todas las mejoras que puedan contribuir a su mejor y más eficaz funcionamiento. Nuestro Gobierno y nuestra Sociedad no pueden mirar con indiferencia el problema del cáncer que ocupa en la actualidad un lugar preferente en la atención de los gobiernos de todos los países civilizados.

Consideramos imprescindiblemente necesario dotar al Instituto del Cáncer de la cantidad de rádium apropiada para el tratamiento de los enfermos y como reclama la Liga contra el Cáncer; es también necesaria la habilitación de 200 camas, por lo menos, en los distintos hospitales de la República, destinándolas especialmente, a aquellos casos de cáncer que son incurables por el estado avanzado de su lesión, y que en la actualidad permanecen recluídos en el Instituto del Cáncer, reduciendo así, grandemente, el número de camas disponibles para enfermos curables.

Es indispensable una modificación adecuada del servicio de radioterapia profunda, adaptándola a las necesidades del momento actual de la ciencia, dado a que los progresos de la técnica en estos últimos años, se han caracterizado por las grandes mejoras en el tratamiento de los cancerosos y las estadísticas arrojan una considerable elevación en las cifras de las curaciones.

No es admisible que nos mantengamos estancados y satisfechos con lo que se realizó hace alguos años, es necesario ponernos a tono con el progreso científico. Es indispensable dotar al Instituto del Cáncer de un aparato de medida para radioterapia que haga factible una medición en unidades «R», como se realiza hoy en día, en todas las instituciones similares.

El cáncer es un problema que ocupa hoy a todo el mundo civilizado, pues las estadísticas demuestran un aumento progresivo de la mortalidad por cáncer y ahora la lucha anticancerosa absorve al mundo científico como sucedió con la lucha contra la sífilis hace algunas décadas. Todos los gobiernos están prestando la más decidida cooperación en la lucha anti-cancerosa, aportando los recursos y dictando las medidas oficiales que favorezcan a esa lucha. Para que los tratamientos del cáncer sean efectivos, deben ser aplicados ol más precozmente posible, y deben de estar al alcance de toda persona que lo necesite. Es por tanto indispensable que el Instituto del Cáncer esté debidamente equipado para que pueda brindar todas las posibilidades que dispone la ciencia actualmente para el tratamiento de esa enfermedad. Conocemos los extraordinarios esfuerzos que realiza la Liga contra el Cáncer, para la propaganda efectiva y educacional de la lucha contra el cáncer, aportando los medios para el financiamiento de esa campaña, pero, no obstante, consideraremos indispensable la cooperación del Estado, a fin de obtener resultados positivos y la debida amplitud en esta campaña.

El Comité Ejecutivo de la Federación Médica de Cuba, velando siempre por el prestigio y bienestar de las organizaciones médicas de nuestro país, recomienda a usted del modo más encarecido que atienda las necesidades del Cuerpo Médico del Instituto del Cáncer, que está integrado por un grupo de especialistas perfectamente entrenados y cuyos haberes resultan excesivamente pequeños no permitiendo que puedan seguir sirviendo decorosamente a esa Institución.

Es también de extremada y vital importancia que se tenga en cuenta la protección adecuada de la salud y de la vida de los miembros del Cuerpo Facultativo de esa Institución que con tanta abnegación se sacrifican por ideales de humanidad, debe ser motivo de especial interés y atención por parte de nuestro Gobierno el serio peligro para la vida de los que por la índole de su trabajo se ven precisados en el desempeño de sus funciones, a la constante exposición a las radiaciones del rádium. Es preciso que se limite el número de horas de trabajo diario que no deben exceder de siete, y por no más de cinco días a la semana, facilitándoles así que en los días libres puedan trasladarse al campo, al aire libre, a fin de contrarrestar la peligrosa influencia de esas radiaciones; señalándoles igualmente, un mínimum de cuatro semanas de vaciones al año.

Es indudable que la adopción de tales medidas habrá de redundar en un considerable aumento de la efectividad de la referida Institució, al propio tiempo que en un crédito positivo para su labor al frente de esa importante Secretaría.

Es todo cuanto, en cumplimiento de estos acuerdos del Comité Ejecutivo Nacional de nuestra Federación, debo poner en su conocimiento a los fines y efectos consiguientes, aprovechando gustosamente, la oportunidad para reiterarme de usted con la más elevada consideración.

Dr. José Bisbé,
Secretario General.»

EN SU SANTO

La bella señorita Eduvigis Tariche y Merlo, a quien felicitamos hoy con motivo de su onomástico

HACIA MIAMI

En días pasados han embarcado hacia Miami, la gentil dama Angela Grau de Fernández y su hija la graciosa señorita Beba Fernández y Grau.

Esta última ingresará en el Colegio de Miss Harris, en aquella ciudad, donde cursará sus estudios.

(Continúa en la página SIETE)

Lunes - Miércoles - Viernes
de 9 a 10 de la noche
oiga desde la Emisora
C. M. C. G. 1125 Kc.
Las últimas creaciones de Jazz
por la famosa
ORCHESTA HAWAII
la única que cuenta con nativos hawaianos
Programa cortesía de la legítima loción francesa.
VIOLETTES RUSSES,
de Gellé Freres, Paris
La loción ideal para el cabello.

E.C.D. 2016

Escenario y Pantalla

VERSOS DE RUBEN

Debiera haber para los amigos de la poesía una «hora de Rubén», como hay, místicamente, una «hora del Angelus» («matinal y divino») o, frívolamente, una hora de tomar el té. Hacemos esta sugestión a Alfonso Reyes, que, estimulado por el chileno Raúl Silva Castro, acaba de lanzar, desde su empinado «Monterrey», la idea de constituir una «Sociedad de amigos de Rubén Darío». De paso, proponemos también que se designe a Berta Singerman socia vitalicia y de honor de esa agrupación en potencia.

A este «five o'clock» poético con que nos obsequió ayer Berta Singerman asistió un público numerosísimo. Se ha cumplido el vaticinio del poeta cuando dijo: «Yo no soy un poeta para muchedumbres—Pero sé que indefectiblemente tengo que ir a ellas». Los versos que escandalizaron a nuestros abuelos, entusiasman a las multitudes de hoy. Muchos de ellos tienen ya ese dejo de cursilería que el mal gusto de ciertos gustadores imprime inevitablemente a la obra de arte. El autor de «Cantos de vida y esperanza» no soñó con que muchos de sus poemas provocarían una suerte de lamentable devoción. De haberlo supuesto, no los habría escrito. Y entonces nos hubiera quedado el Rubén grande, el Rubén eterno de esa «Canción de primavera en otoño» que nos dijo ayer Berta Singerman, poniendo en ella toda su intimismo lírico, toda su madurez de reflexión dolorida, toda su melancolía profunda y un poco de complacencia. Porque hubo dos poetas en Rubén: el innovador formal, el que trajo de Francia una retórica nueva, más elegante, más flexible, el que tenía del verso un sentido ornamental y musical, y el lírico hondo, que añadía a esas virtudes menores, una intensa vibración espiritual, que resuena potente a través de todas las modas y todas las escuelas.

Berta Singerman nos mostró ayer casi toda la gama rubeniana. La dramática, con sus incorporaciones ético-sociales, en «Los motivos del lobo». Siempre fué éste uno de los positivos aciertos de la recitadora argentina. Un sentido dinámico, vital, de la narración; un feliz desarrollo gradual, en que todo se refiere al magnífico «clímax» de la bestia burlada y acosada. Esta recitación de la Singerman es un verdadero «sketch» dramático.

La vena preciosista en la «Sonatina», en «Era un aire suave», en «El clavicordio de la abuela». De las tres, preferimos, como versión, la última. Berta conjura vocalmente toda una época. Parca en el uso del canto (porque defiende la pureza de la poesía), lo utiliza discretamente en este poema para que se actalice de súbito en la escena el clavicordio cantado por Rubén. Esta recitación es un lindo juego de primores.

La nota íntima en «Canción de otoño en primavera», dicha desde muy adentro, donde el dolor y el placer son ya una misma cosa. Acierto de subjetivismo profundo y mesurado.

La nota candorosa en el «Cuento a Margarita», relatado con esa gracia maternal, que es uno de los grandes secretos del arte de Berta Singerman. Sus «nanas» son por eso inefables.

El matiz apologético y reflexivo en la «Letanía de nuestro señor Don Quijote». El fabular en «Caso». El épico en «La marcha triunfal».

Pero sería prolijo detenerse en cada uno de ellos. Baste decir que fué, para los que un tiempo memorizamos los versos de Darío, un delicioso repaso de la obra de un poeta, al que hay que volver siempre, porque fué de la estirpe de los genuinos.

NACIONAL: CLARISSE ET CHRISTIAN

Debut, no; reaparición. Y reaparición después de una ausencia sentida. Porque Clarisse et Christian, artistas modestos, excelentes, simpáticos, dejaron muy buen recuerdo de su anterior actuación en los teatros de la Habana.

De regreso de una larga jira por tierras norteñas, la aplaudida pareja hispano-francesa trajo cosas nuevas. Por lo pronto la Carioca. La carioca—dirá alguien—no es nueva. Y lo es, sin embargo. Las danzas y las canciones populares son «nuevas» mientras «duran». Las resonancias del típico baile brasilero no se han extinguido todavía. Antes al contrario, su melodía y su ritmo conservan cierta grata frescura. Añádase a esto que Clarisse et Christian, con su notable técnica coreográfica, nos dan de él una versión propia, original. El público, numeroso, la aplaudió ayer largamente.

Otro número nuevo que han incorporado los jóvenes danzarines a su repertorio es el Bolero de Ravel, según la versión cabaretera que sirvió de motivo a la película de George Raft. Nos suena un poco a profanación que esta obra de Ravel descienda a los planos del espectáculo frívolo, por la vía de una orquesta jazzbandesca y sonera. Pero no puede negarse que Clarisse et Christian hacen bellas figuras sobre la melodía cálida y el perezoso del Bolero.

El tercer baile que nos ofrecieron ayer se titula «Vanguardia nudista» y lo realizan nada menos que sobre la apasionada melodía del «Sueño de amor» de Liszt. Poniendo a un lado la profanación y ciertos fallos debidos al nerviosismo natural de la reaparición, los danzarines se hicieron merecedores de los aplausos que les tributó el público.

Todo indica que Clarisse et Christian harán este año tan buena temporada como la pasada vez que estuvieron entre nosotros.

Francisco ICHASO.

NOTAS

EXITO DEL BATACLAN NEWYORKINO EN EL CAMPOAMOR

Diariamente, desde el debut de «Dorothy Byton Revue», se vienen cerrando las taquillas de este simpático Teatro, por agotarse las localidades, constituyendo este bataclán neoyorkino el mayor éxito teatral del año, siendo así que hasta en la presentación de las 3.30 se ve el teatro concurrido por nuestras principales familias. La revista que hoy se presenta, a las 3.30, 5.30 y 9.30 se titula «We are no Angeles» (No somos Angeles), en la que se presentan muchos y nuevos números con tres muy sensacionales, que son «Dream Walking», precioso número musical de la película «Déjame soñar», «Impresiones de Mae West» y «Bailando sobre ruedas».

En la pantalla la interesante producción Universal «Pecador a medias», con Joel McCreal y Sally Blanc.

Mañana estreno en Cuba de «Mater Dolorosa», película tomada de la novela de Vicki Baum, maestra del emocionalismo y celebrada autora de «Gran Hotel». «Mater Dolorosa» nos muestra la vida en sus variadas facetas: juventud, sacrificio, amor, desengaños, lágrimas, dicha, maternidad, alegría, ambición, calumnia, dolores y triunfo... Todas estas emociones como las sintió una mujer en su vida de accidentadas alternativas pasionales. El gran actor Paul Lukas con Winnie Gibson, Eric Linden y Anita Louise son los principales intérpretes en este drama que la Empresa Smith garantiza ser superior a «Parece que fué ayer» y «La esquina del pecado».

MAÑANA: «LA ESPIA NUM. 13» EN EL ENCANTO

Hoy se exhibe por última vez, la preciosa opereta Fox «Granaderos del amor», con un brillante reparto que encabezan los nombres de artistas tan populares como Raúl Roulien y Conchita Montenegro. La música de esta opereta es preciosísima, sobresaliendo el vals de bello ritmo «Bailemos pues», así como las bellas canciones «La mujer fué inventada para obedecer», «Granaderos de Napoleón» y «Qué es Hotchacha».

Mañana estreno en Cuba de «La espía número 13», la obra que se presenta con el convencimiento de que el público sabrá apreciar la belleza romántica de su conjunto. Marion Davies, Gary Cooper, Jean Parker, Katherine Alexander y el famoso cuarteto de los Hermanos Mills son los principales protagonistas de este romance en el que hay intriga, traición y el encanto de un amor imperecedero. Viendo la hermosa película titulada «La espía número 13». el público sentirá el mismo embriagante encanto que cuando admiraron a Norman Shearer en «El amor no muere»... porque así es de romántica y encantadora esta producción de la Metro.

«La espía número 13» fué dirigida por Richard Boleslavsky, el mismo director de «Rasputin» y «Reina Cristina». La narración es conmovedora y trágica, es el romance inmortal de la «Mata Hari» americana.

En la próxima semana «Una noche en Estambul», con Myrna Loy y George Brent y «Yo creí en ti», con John Boles, Rosemary Ames y Victor Jory.

ESTA NOCHE EN EL MARTI

Un programa, pleno de atractivos, ha confeccionado para esta noche la empresa del Martí, programa que, como es costumbre se dividirá en dos partes: la primera sección que dará comienzo a las ocho y cuarenta y cinco, y la segunda, a las diez y media.

A primera hora subirá a escena «Escándalos habaneros», reprisada ayer con magnífico éxito y en la que se lucen extraordinariamente los principales elementos del conjunto.

En la segunda sección «La Coquito», deliciosa comedia lírica de Pepín Rodríguez, con música del maestro Rodrigo Prats, que ha provocado verdadero alboroto en el público.

La luneta, como siempre, costará treinta centavos por cada tanda.

Para el viernes prometen los carteles del Martí, el estreno de «Los efectos de la huelga», revista de palpitante actualidad cuyo libro se debe a Ruper Fernández y que ostenta inspiradísima partitura del maestro Horacio Monteagudo.

«Los efectos de la huelga», ha sido avalorada con bailables y evoluciones montados por Julio Richard y, a propósito de Julito Richard, el aplaudido «danceur», y produceur», celebrará próximamente su función a beneficio con excelente programa.

BERTA SINGERMAN, EL VIERNES, EN LA COMEDIA

El viernes próximo a las 5.30 se realizará en el Teatro Principal de la Comedia, la tercera audición poética de la más grande artista contemporánea de la palabra, Berta Singerman.

La excelsa artista ha preparado para esa audición un programa cumbre. Es el siguiente:

I.—«Canción de vida profunda», Barba Jacob; «Expansiones» (de «Tú y yo») Paul Geraldy; «Perdón», de Miguel de Unamuno; «Viento de la luz de junio», Emilio Ballagas; «Somos siete», de Wordsworth.

II.—El más famoso poema de amor muchas veces milenario: «Cantar de Cantares de Salomón», versión íntegra según la traducción en verso y prosa de Fray Luis de León.

III.—«Sueño infantil», Miguel N. Lira; «Balada del arenque ahumado», de Charles Croos; «Danza irregular», de Alfonsina Storni, la autora de «Capricho; «Nocturno», de Jean Moreas, y «Alegría del mar», de Carlos Sabat Ercasty.

Las localidades están en venta desde hoy en la taquilla del teatro.

HOY ENCANTO HOY
GRANADEROS del AMOR"
Raul ROULIEN y Conchita MONTENEGRO
MAÑANA
La produccion Metro dirigida por Richard BOLESLAVSKI
que dirigió "RASPUTIN" y "REINA CRISTINA"
LA ESPIA # 13"
Brillantemente interpretada por la "MATA HARI" americana
Marion DAVIES Gary COOPER
Jean PARKER y los 4 Hnos. MARX

Ocasiona graves trastornos al Municipio la nueva ley sobre amnistía de las contribuciones

El Matadero Industrial defrauda al Municipio no pagando por los motores que tiene instalados. Nueva creche se inaugurará el día 28. Habrá cesantías en el Departamento de Impuestos

El Jefe del Departamento de Fomento Municipal, Ingeniero Rafael Fernández de Castro, ha enviado un escrito al arrendatario del matadero industrial dándole un plazo de tres días para que se presente con os panos de donde tiene instalado los motores en el referido matadero, para que sean legalizados y pague los arbitrios correspondientes, que ascienden a más de tres mil pesos.

Anteriormente le fué comunicado con la misma urgencia que requiere la tramitación oficial del Municipio, y el arrendatario del matadero hizo caso omiso de esa conminación municipal, por lo que si no se persona ahora en el departamento de Fomento será empleada la vía de apremio.

CAUSA TRASTORNOS LA NUEVA AMNISTIA

La nueva amnistía promulgada por un Decreto-Ley para todos los contribuyentes de los Municipios de la República, está causando algunos trastornos al Municipio habanero, ya que por haber ofrecido varias amnistías anteriormente, encuéntrase con algunas confusiones para su aplicación, pues la Secretaría del Interior no ha evacuado la consulta hecha por la Administración Municipal para aplicarla en las contribuciones que están al cobro por Fincas Urbanas y Patentes de Alcoholes, sufriendo demora los contribuyentes que acuden a las taquillas a satisfacer sus adeudos, y que no pueden pagar hasta que se conozca la aclaración que debe hacer la Secretaría de Gobernación.

LOS INSPECTORES DEJARAN COPIA A LOS COMERCIANTES

Ha sido dispuesto por el doctor Miguel Mariano Gómez, Alcalde Municipal, que todos los Inspectores del Municipio al girar visita de inspección a los establecimientos, tendrán que hacer constar en la diligencia fecha y número de la licencia, entidad comercial a la cual está expedida, epígrafe por el cual tributa y número y fecha del último recibo de contribución, entregándole una copia al comerciante, contribuyente o encargado del establecimiento; el original será entregado al Departamento correspondiente, evitándose con ello alteraciones y persecuciones a los contribuyentes.

INAUGURAN UNA CRECHE EL DIA 28

Nos manifiesta el doctor Mencía, Jefe de los Servicios Sanitarios del Municipio, que ha fijado para el día 28 del actual, la inauguración de la Creche que funcionará en la calle Primelles número 20, en el Cerro, con la asistencia del doctor Miguel Mariano Gómez, Alcalde Municipal.

RECAUDACIONES DEL MUNICIPIO

El Municipio ha recaudado las siguientes cantidades:

Por Ejercicio corriente: $3.581.20.
Por Resultas: $122.63.
Por Consejo Provincial: $702.87.
Por Cuctas: $356.82.
Por Multas: $22.00.
Por Espectáculos: $218.43.

EXISTENCIA EN TESORERIA

En las arcas del Municipio existen las cantidades siguientes:

Por Ejercicio Corriente: $27.428.95.
Por Resultas: $18.792.08.
Por Consejo Provincial: $22.163.38.
Por Extraordinario: $432.94.
Por Depósitos: $539.374.91.
Total: $608.192.26.

AL COBRO EL TERCER TRIMESTRE POR FINCAS URBANAS

Desde mañana, día 18, se encontrará al cobro la contribución en el Municipio por concepto de fincas urbanas, pertenecientes al segundo trimestre del ejercicio actual, concediéndose quince días con el cinco por ciento de descuento para todo el contribuyente que pague dentro de ese plazo, de acuerdo con la nueva Ley de Amnistía, cuyo plazo voluntario vencerá el 17 de noviembre venidero.

HABRA CESANTIAS EN IMPUESTO

Se nos asegura que el doctor Miguel Mariano Gómez ha ordenado una amplia investigación en el Departamento de Impuestos del Municipio en relación al expediente del edificio «López Serrano», y que ello traerá como consecuencia la cesantía de distintos empleados, así como por otras irregularidades que se investigan.

EMBARGA EL MUNICIPIO LAS APUESTAS DEL FRONTON

Por orden del Jefe del Departamento de Impuestos del Municipio, señor Valentín Díaz, fué comisionado el comprobador señor Luis Suárez, para que se personase en el Fronton «Habana-Madrid» y procediese al embargo de la parte proporcional de las apuestas por juego permitido que se celebran allí, hasta la cantidad de dos mil pesos, por deuda que tiene dicho espectáculo con el Municipio.

Los arrendatarios de dicho frontón «Habana-Madrid», en virtud de esa determinación, han tenido que depositar la cantidad de seiscientos veinticinco pesos por el primer semestre, declarando que esperan acogerse a los benefciios de la amnistía que le brinda el decreto 573 del 13 de octubre de 1934.

EMBARGO DEL HOTEL FLORIDA

También por el propio Jefe del Departamento de Impuestos fué designado el comprobador Luis Suárez, para que procediese al embargo del Hotel Florida, que adeuda al Municipio la cantidad de 950 pesos por el concepto de hotel.

SUSCRIBASE Y ANUNCIESE EN EL «DIARIO DE LA MARINA»

CLARISSE ET CHRISTIAN EN EL NACIONAL

Un gran succes obtuvieron ayer en el Teatro Nacional, los admirables y admirados artistas coreográficos, Clarisse et Christian. Los tres números que ejecutaron, Bolero, Carioca y Vanguardia Nudista, fueron ovacionados por el numeroso público que ocupaba las localidades del teatro. Vanguardia Nudista es una genial concepción, y bastaría por sí solo ese número, para cimentar la fama de cualquier artista, cosa que no han menester Clarisse et Christian, justamente famosos.

Muy aplaudida, también en todos sus números y como acompañantes de Clarisse et Christian, la Orquesta Havana-Casino.

Muy celebrada la película estrenada: «Vivir dos vidas», por Lilian Gish y Roland Young. El argumento se aparta en lo absoluto de la vulgaridad y hasta podría decirse que es algo raro, pero de una rareza que intriga y entretiene agradablemente. Y ello es lo más que puede pedirse a cualquier espectáculo, sea en la escena o en la pantalla.

Hoy se exhibe «Vivir dos vidas», en todos los turnos desde las tres y media, y en los turnos preferentes actuarán de nuevo Clarisse et Christian y la Orquesta Havana Casino. Estos turnos son a las 5.30 y 9.30.

Precios: 40 centavos hasta las 6 y 30, y después, 50 centavos. Niños, 20 centavos a todas horas.

Para el viernes cambio completo de programa, por Clarisse et Christian y la Orquesta Havana-Casino, y estreno de la gran película «Suena el clarín», por George Raft, Adolphe Menjou y Frances Drake. Película de más importancia que «Sangre y Arena», y presentando una gran corrida de toros.

«FELIPE DERBLAY» EN EL PRINCIPAL

Anoche, por vigésima novena vez subió a escena en el «Principal de la Comedia», la comedia en verso de Fernández Ardavín, titulada «Prostitución», logrando, como todas las veces, un lleno desbordante, pues la interpretación de Eugenia Zuffoli, cada día se identifica más con el público de la Habana. Preciosa lucía la sala del elegantes coliseo de la calle de Animas.

Para esta noche se ha escogido la interesante comedia de G. Ohnet, titulada «Felipe Derblay», y que a pesar de las varias representaciones que tiene hechas, se mantiene en el cartel, interesando como el primer día.

Para el viernes el estreno del intenso drama de Sardou, «Tosca», asegurando que la labor de la señora Zuffoli es inimitable y que saldrá airosa de las exigencias que esta obra requiere.

Los precios continúan inalterables: 50 centavos luneta y 40 y 30 centavos butaca.

UN ESTRENO DE CESAR RODRIGUEZ

En la función de homenaje y simpatía que se le tributará a la notable actriz Eugenia Zuffoli, por su magnífica actuación teatral durante esta temporada, y que ha sido señalada para el miércoles 7 del próximo mes de noviembre, se llevará a la escena una nueva obra de nuestro querido compañero, César Rodríguez, Presidente de los Repórters, quien ha conquistado ya entre nosotros, un sólido y bien ganado prestigio como comediógrafo de vigoroso rasgo.

Esta nueva producción de César Rodríguez, que se estrenará en la función a beneficio de la Zuffoli, se titula «Los muertos viven», y se aborda en ella un problema psíquico, de trascendental interés, realizándose en el desenvolvimiento escénico de la obra innovaciones de gran significación en la técnica teatral moderna.

SUSCRIBASE AL DIARIO DE LA MARINA

GACETILLAS

RIALTO: «CORAZONES EN DERROTA»

Ultimo día de la superproducción de gran éxito totalmente hablada y cantada en español, «Corazones en derrota», cuya interpretación es un triunfo más de María Luisa Zea, la mexicanita que cuenta con grandes simpatías entre el público de Cuba. También «Los buscabullas», de Spencer Tracy y Constance Cummings. Dos cartones y «Parece increíble», en español. Precios, 20 centavos luneta y preferencia, siempre.

Mañana: la revista «Hipps Hipps Hooray», y «El monstruo al acecho».

Sábado: «La cruz y la espada», de José Mojica.

Día 27: «La emperatriz escarlata».

RIVIERA: «FRUTA VERDE»

En las tandas elegantes de 5.15 y 9.45 se estrena la producción de la Universal interpretada por Franzeska Gaal y Herman Thimig, que se titula: «La fruta verde», revista, cartón y comedia. A las 4.15 y 8.15, «Rey por una noche», por Chester Morris.

Mañana, jueves, matinée a la 1.30. Estreno de la producción de la Warner, interpretada por Bette Davis, que se titula «El misterio en la niebla»; «Don «Enredos», por Will Rogers; revista, cartón y comedia.

Viernes, a petición: «Sucedió en París», por Madge Evans.

Sábado: «Fiesta de Hollywood», de Stan Laurel y Oliver Hardy.

Pronto: «La buenaventura» y la producción «Nana», por Ann Sten.

FAUSTO: «NANA» POR ANNA STEN

«Fausto» exhibe hoy, como de costumbre, un selecto programa.

En el turno que empieza a las 3.30 y después a las 5.30 y 9.30, exhibe la interesantísima película «Nana», versión cinematográfica inspirada en las aventuras de Nana, flor del boulevard parisino, que dió nombre a una de las novelas más populares de aquel inmortal Emilio Zola. Estrella: Ann Sten.

También en el turno de día y a las 8.30, pasará por la pantalla la original película «Amor profano», intenso drama psíquico en el que figuran como protagonistas, Joan Crawford y Walter Houston.

Noticiario, cartón animado y variedad, completan el programa de «Fausto» en todos los turnos mencionados.

Precios: 20 centavos hasta las 6.30 y después 30 centavos. Los niños pagan solamente 15 centavos a todas horas.

Para mañana se anuncia el estreno de «Música sobre las olas», por Bing Crosby y la atrayente artista Carole Lombard.

NEPTUNO: «LA CRUZ Y LA ESPADA»

«Neptuno», en su función continua de 2.30 a 11.30 de la noche, dedica el programa al popular actor José Mojica.

En el turno de 2.30 a 5.30, exhibe las películas «La cruz y la espada», y «Melodía prohibida», ambas por José Mojica, excelente actor y admirado cantante, cuyas canciones avaloran todas sus películas. A las 5.30 y 9.30, se exhibirá nuevamente «La cruz y la espada», y en el turno de 8.30, «Melodía prohibida».

Cartón animado, variedad y el siempre interesante noticiario mundial completan el programa de hoy.

Precios: 20 centavos hasta las 6.30 y después 30 centavos. Los niños pagan solamente 15 centavos a todas horas.

Para el sábado se anuncia en «Neptuno» «Fiesta en Hollywood», con el más numeroso elenco de estrellas conjuntado en una película.

AUDITORIUM: «MISTER X»

Continúan los llenos en el elegante y ventilado teatro «Auditorium», donde la empresa de Bravet y Martín llevan a cabo interesante temporada cinematográfica.

Para los turnos elegantes de hoy, miércoles, se anuncia un interesante programa, con la regia cinta de intenso misterio y gran emoción, «Míster X». Con dicha película irán también en los turnos aludidos una revista Metro, la graciosa comedia de continua risa, «Dos veces, dos», que interpretan con gracia inigualable el Gordo y el Flaco, o sea Stan Laurel y Oliver Hardy; y la magnífica cinta «Belleza a la venta», con Madge Evans, Otto Kruger, Alice Brady y Una Merkel.

Los precios para ambos turnos: 15 mayores hasta las 6.30; después, 20 centavos. Niños, siempre 10, y tertulia 10 cts.

Mañana, la formidable cinta hablada en español, «Cuesta abajo», por el gran cantante argentino Carlos Gardel.

TRIANON: «LA CRUZ Y LA ESPADA»

En la tanda de las 4: Spencer Tracy en «La locura de Shanghai»; revista Metro y estreno del magnífico film hablado y cantado en español, por José Mojica, titulado «La cruz y la espada».

A las 8.30: «La locura de Shanghai».

En la tanda de 9.45: revista Metro y «La cruz y la espada», hablada en español.

Mañana: últimas exhibiciones de «La cruz y la espada», y «Su debut en sociedad», por Gene Raymond y Frances Dee.

Sábado y domingo: «Sucedió en París», por Madge Bellamy y Robert Young; y «La mujer de su marido», por la genial Elissa Landi.

PRADO: «ENEMIGOS»

En los turnos preferentes de 3.30, 6.30 y 9.30, figura el estreno de la gran película en castellano, titulada «Enemigos», por Joaquín Bousquet. El argumento de esta producción se basa en un problema de gran actualidad, como lo es el de la lucha agraria, teniendo como base una gran historia de amor. Constituye el otro estreno la interesante y lujosa comedia, de asunto deportivo, titulada «En busca de la belleza», por Buster Crabbe, Ida Lupino, Robert Armstrong y James Gleason. Los coros de ejercicios calisténicos que aparecen en esta película son dignos de admiración. Se exhibirá en los turnos de 2.15, 4.30 y 8.30.

Además, el cartón musical «¡Vaya calor!», por la encantadora muñequita Betty Boop; y una revista de los últimos acontecimientos mundiales.

Próximamente, estreno de dos grandes producciones: «La buenaventura» y «Wonder bar».

REGINA: «CORAZONES EN DERROTA»

Un éxito fué ayer el estreno en Cuba de la bella película de asunto interesante y hablada totalmente en español, «Corazones en derrota», interpretada por María Luisa Zea, y que se repite hoy en todos los turnos por última vez, con la linda película de Spencer Tracy y Constance Cummings, «Los buscabullas».

Además, dos cartones y las curiosidades en español, «Parece increíble».

Precios: 15 centavos luneta mayores hasta las 6.30, y 20 cts. después. Niños y tertulia 10 cts.

Mañana: «Hipps Hipps Hooray» y «El monstruo al acecho».

Sábado: «La cruz y la espada», de José Mojica.

Día 27: «La emperatriz escarlata».

ALHAMBRA: «EL DIABLO SUELTO»

El estreno de anoche en «Alhambra», de la revista «El diablo suelto», de Julito Díaz, fué un estruendoso triunfo para su autor, y la compañía de revistas cubanas que con tanto acierto está actuando en dicho coliseo. La obra gustó mucho, pués trata los asuntos políticos actuales con mucha intención, por lo que estamos seguros que dicha obra durará en el cartel mucho tiempo. El debut del tenor Rafael Izquierdo, fué otro éxito, pués el señor Izquierdo tiene una bien timbrada voz. Fué muy aplaudido. Para hoy anuncia el cartel otra novedad, pués hará su presentación el notable escéntrico René Crucet, el que en su género es inimitable, pués encarna a la perfección tipos de los principales artistas, como Chevalier. En primera tanda esta noche, «Lo que va a pasar», y al final de la tanda, presentación del notable excéntrico René Crucet, con un programa realmente atractivo. En segunda tanda a las 10:30 el estreno de anoche, «El diablo suelto», que esta noche alcanzará otro resonante triunfo.

ACTUALIDADES: «PRINCESA POR UN MES»

Magistral el programa de hoy en el confortable teatro «Actualidades» situado en la calle Monserrate, equipado con el más perfecto sonido, la más clara proyección y la mejor temperatura. Función a las dos y noche a las 8:15 con divertida comedia, revista y variedad. Suntuosa super producción «Princesa por un mes» de Sylvia Sidney y Gary Grant. Asimismo se exhibe otra gran cinta por un conjunto de estrellas. Mañana «Un par de tíos» y «La sangre manda». Viernes: «Arriésguese usted». Sábado: «Por sendas distintas».

UNIVERSAL: «LA SENDA SANGRIENTA»

Para hoy anuncian las carteleras del gran cine «Universal» la exhibición de dos magníficas películas en sus tandas de 1 a 6 y de 6:30 a 11. Cuenta este espectáculo con los adelantos más modernos de la cinematografía. Da comienzo con dos preciosas comedias. Soberbia producción: «Sucedió una noche» de Clark Gable. Magistral y brillante joya: «La senda sangrienta» por Buck Jones. Mañana: «Princesa por un mes» y «El dictador». Viernes: «Ladrón de honras» y «Enemigos».

OLIMPIC: «CAROLINA»

Continúan los precios de verano, mayores 15 centavos hasta las 6:30 y después 20 centavos niños y tertulia a todas horas 10 centavos. En tandas de las 4 y 8:45 comedia y variedad. Colosal cinta «Smoky» por Victor Jory e Irene Bentley. A las 5:15 y 945 monumental super producción de argumento muy valioso «Carolina» de Janet Gaynor y Lionel Barrymore. Mañana: «Tú eres mío» a las 4 y 8:45, y «Así ama la mujer» en tandas de 5:15 y 8:45. Viernes: «Farsa contra farsa» y «Su debut en Sociedad». Sábado: «Canción del Alma» y la grandiosa joya hispana «Cuesta abajo» por Carlos Gardel y Mona Maris.

NACIONAL hoy En la escena 5½ y 9½
La notable pareja CLARISSE et CHRISTIAN
-BOLERO - CARIOCA - VANGUARDIA NUDISTA-
ORQUESTA HABANA CASINO
3½ a 11½ "VIVIR DOS VIDAS" Lilian GISH - Roland YOUNG - 40 y 50 ¢

HOY CAMPOAMOR
EL ESPECTACULO DEL EXITO
DOROTHY BYTON REVUE
-BATACLAN NEOYORKINO-
en la brillante REVISTA
"WE ARE NO ANGELS"
(NO SOMOS ANGELES)
EN LA PANTALLA
"PECADORES A MEDIAS"
Joel Mc CREA y Sally BLANE
MAÑANA - La película mas conmovedora del año
"MATER DOLOROSA"
con Paul LUKAS y Wynne GIBSON

GACETILLA

LIRA: «LA CASA DE ROTHSCHILD»

Muy interesante y grandioso el programa que para hoy anuncia el simpático y concurrido «Lira», con las mejores comodidades, temperatura, sonido y perfecta proyección. Función corrida desde las dos de la tarde con comedia, cartón y variedad. Lujosa, exquisita y bella super joya «La casa de Rothschild» por G. Arliss y Loretta Young. Reproducción «El paluchero» por ... lez. Mañana: «Escándalo en ... mia» y «Hasta el último ...». Viernes: «Arriésguese usted» ... quídeas negras».

INGLATERRA: «POBRE HOMBRE» Y «¿AHORA, QUE?»

San Rafael y Consulado, M-5527; 10 centavos de 1 y media a 6 y media y 15 centavos después, niños 10 centavos a todas horas.

La mejor ventilación en espectáculo cinematográfico, más fresco que en la playa, sin sufrir los rigores del sol.

Hoy tarde y noche la variedad especial «Parece increíble» explicada en español; y el cartón «Ahí viene el lobo» y las super producciones, «Pobre hombre y ahora qué» por Margaret Sullavan y Douglas Montgomery y «Perdón y olvido» especial por Lew Ayres, y ... Ellis.

A las 5 p. m. «Pobre hombre y ahora qué» y «Perdón y olvido».

Mañana: «La comedia de la ...» por John Barrymore, y Carole ... bard.

Sábado: «La sangre llama» ... Richard Barthelmess.

Domingo: «Abnegación» por ... Daniels, y «El mujeriego» por ... mes Cagney.

WILSON: «POBRE HOMBRE» Y «¿AHORA, QUE?»

Belascoaín y San Rafael, U-5863, 10 centavos de 1 y media a 6 y media y 15 centavos después, niños 10 centavos a todas horas.

La mejor ventilación en espectáculo cinematográfico, más fresco que en la playa, sin sufrir los rigores del sol.

Hoy, tarde y noche, la variedad «Parece increíble» explicada en español; y el cartón «Nacido para pecar y las regias atracciones «Pobre hombre y ahora que» por Margaret Sullavan y Douglas Montgomery «Perdón y olvido» atracción suprema, por Lew Ayres y Patricia ...

A las 5 p. m. «Pobre hombre y ahora qué» y «Perdón y olvido».

Mañana: «La comedia de la ...» atracción suprema por John Barrymore, y Carole Lombard.

Sábado: «La sangre llama» ... Richard Barthelmess.

Domingo: Abnegación» por ... Daniels, y «El mujeriego» por ... Cagney.

CARTEL DEL DIA

TEATROS:

PRINCIPAL:—Compañía de Eugenia Zúffoli. «Felipe Derblay».

MARTI:—A las 8 y 45: «Escándalos Habaneros». A las 10 y 30: «La Coquito».

ALHAMBRA:—«El diablo suelto» y «Lo que va a pasar».

CINES:

NACIONAL:—«Vivir dos vidas», Clarisse et Christian y la orquesta «Havana Casino».

ENCANTO:—«Los granaderos del amor».

CAMPOAMOR:—«Pecador a medias» y el «Bataclán Neoyorpuino». Estreno de «We are no angels» («No somos ángeles»).

RIALTO:—«Corazones en Derrota». «Los buscabullas».

RIVIERA:—«Fruta verde». Rey por una noche».

FAUSTO:—«Nana». «Amor profano».

NEPTUNO:—«La cruz y la espada». «Melodía prohibida».

AUDITORIUM:—«Míster X». «Dos veces dos».

TRIANON:—«La cruz y la espada». «La locura de Shanghai».

PRADO:—«Enemigos». «En busca de la belleza».

REGINA:—«Corazones en Derrota». «Los buscabullas».

ACTUALIDADES:—«Princesa por un mes». Comedia.

UNIVERSAL:—«La senda sangrienta». Sucedió una noche».

OLIMPIC:—«Caroline». Smoky».

LIRA:—:«La casa de Rothschild». «El paluchero».

INGLATERRA:—«Pobre hombre y ahora qué?» «Perdón y olvido».

WILSON:—«Pobre hombre y ahora qué?» «Perdón y olvido».

CUBA:—«Mis labios engañan ... tú y ella».

ROJO:—«La guía social». «La sangre manda».

APOLO:—«Qué noche».

:-PRADO
HOY Y MAÑANA
ESTRENO EN CUBA
ENEMIGOS
Hablada y cantada en español
con
GABY SOREL
La humillación de una ... casada amenazada por los ... de los enemigos de su ...
Además:
En Busca de la Belleza
Buster Crabbe.—Ida Lupino
Hasta las 6½, 20 cts.; después
30 cts. Niños, 15 cts.

NOVIEMBRE
10
SABADO
ESTE DIA SE CELEBRARA EL MAYOR ACONTECIMIENTO DEL SIGLO
LA GRAN
VERBENA DE LA PALOMA
EN TODOS LOS JARDINES Y STADIUM DE LA CERVECERIA POLAR
ONCE ORQUESTAS

Siga Oyendo
LA VOZ DE LA CONCIENCIA
Todos los días
de 8 a 9 P. M.
por la
Estación C. M. C.
(Loma del Mazo)
Kilociclos 680
Transmitida bajo los auspicios del primer Marqués de ... melena, Don Rosario Pérez ...
Redactores: ... Tartarín de Tarascón, ... Criollo, Inocencio Solís, ... so P. de la Enramada y ... Bachiller Don Francisco ... góñiz.
Administrador sin cartera: Amen-Abar.
I-4631

UN ASIATICO TRATO DE SUICIDARSE OCASIONANDOSE UNA HERIDA EN EL CUELLO

Aburrido de la vida ayer trató de suicidarse, el asiático Enrique Bon, mayor de edad y vecino de Figueroa y Carmen, en la Víbora, donde utilizando un arma blanca, se produjo una herida de carácter grave en el cuello, siendo asistido de primera intención en el Centro de Socorro de Jesús del Monte, de donde fué trasladado al Hospital Universitario.

TRATO DE SUICIDARSE UNA JOVEN CON UNA NAVAJA

En el Primer Centro de Socorro fué asistida Matilde Abelleira ... de 24 años, vecina de Barat... de heridas incisas en ambos ... de carácter grave, que dijo se ... dujo en su domicilio, al darse ... cortes con una navajita, por ... aburrida de la vida.

M.E.C.D. 2016

Viboreñas

LOS SANTOS DE HOY

Pródigo es hoy el calendario, pues señala las festividades de las Santas Eduvigis y Margarita María de Alacoque, con la de los santos Victor, Mariano y Andrés de Creta.

Mi más afectuoso saludo dedico a mi distinguida amiga la bondadosa dama Eduvigis V. de Torres, amante esposa del Sr. Domingo Torres, que guardan riguroso luto por el fallecimiento de su infortunada hermana la señora Mercedes Torres de Clemente, esposa del respetable doctor Constantino Clemente.

También saludó a la respetable dama Eduvigis Pons de Barrios.

Presente tengo a la apreciable señora Andreíta Villamil de Riaño.

Con el afecto que me une a su familia saludo a mi amiguita la señorita Margot Díaz Garaigorta, hija de mi inolvidable amigo «Panchito» Díaz Garaigorta y su esposa la excelente dama Emilia V. Vda. de Díaz Garaigorta, deseando a Margot toda la felicidad a que es acreedora.

También me complazco en saludar a las señoritas Margot Rojas y López, Margarita Ibarra, Margot González Fuerte, Margarita Casanova, Margot Pérez, Margarita Martínez Soria y Margot Llera.

Siempre presente tengo a la gentil figulina «Ubita» Faxa Pastoriza.

Dedico mi más expresiva felicitación a la joven señora Cuca Escarpanter de Sala, amante esposa del estimado amigo señor Pedro Sala, y hermana de mis predilectas amiguitas Lina y «Montica» Escarpanter.

San Andrés se anota siete fechas, por lo que solo felicitaré a:

Mi antiguo convecino Sr. Andrés Santos y Durán, autor de los dias de las bellas figulinas Anitica y Lolita Santos.

Andrés Portela, Andrés del Río, Andresito Ribas Gómez, Andrés Segovia, y el estimado joven Andrés Ribas.

A todos deseo un feliz dia.

CLUB SAN CARLOS

Muy concurrido ha de verse el palacete de este Club, con motivo de su recibo, que será desde las nueve y media hasta después de las doce...

El programa bailable será constante, por lo que los buenos bailadores tendrán oportunidad de demostrar que lo son.

Es la única fiesta esta noche en nuestra Ciudad Nueva.

Como contestación al activo Secretario Rafael Núñez de Villavicencio, he de decirle que sus indicaciones siempre las cumplo; no pido invitaciones para «figulinos», y las que sin pedirlas se me remiten, llevan mi firma con el nombre de las familias a las que las dedico.

DORITA CANCIO

De nuevo entre nosotros la hermosa amiguita, después de haber permanecido unos días en la ciudad de Sancti Spíritus.

No pudo hacer más extensa su temporada, para no interrumpir sus estudios artísticos, los que tanto aprovecha que es una buena pianista.

Le reitero mi afectuoso saludo de bienvenida.

SRTA. CARMITA MARTINEZ VALDES

Cumple hoy la edad de diez y seis años esta bella figulina, viboreña que es muy admirada, por su delicada belleza y dulcísima charla.

Yo deseo a Carmita que muchos cumpla, aumentada su actual felicidad.

SRTA. MARGARITA LOPEZ BETANCOURT

Desde el Central «Preston» tan bella trigueña háme remitido un afectuoso saludo, al que deseo corresponderle, ya que desde ese «encantador rincón de Oriente pintoresco, donde la vida resulta casi un sueño»... es Margarita la más preciada flor—sonriente, por su genuina belleza, por su gracia ingénua y por su cultura, siendo profesora de la Escuela Central.

Y son las anteriores líneas mi acuse de recibo a las de tan admirada amiga.

MISAS DE REQUIEM

En la mañana de hoy, en la Iglesia de Nuestra Señora de las Mercedes, se celebran a las nueve, en sufragio del alma del señor Genaro Salomón y Macías.

A tan piadoso acto invitan a sus amistades sus familiares.

NUEVA RESIDENCIA

Para la hermosa casa Virtudes número 80, entre Manrique y Campanario, ha trasladado su residencia en unión de su estimada familia, el reputado galeno Dr. Martínez Verdugo, habiendo instalado en la misma su gabinete re consultas.

Muchas prosperidades le deseo, y le agradezco su atento ofrecimiento.

AMADO ATIENZA CONSUEGRA

Tan estimado amigo, culto y laborioso joven, ha sido objeto de una merecida distinción, con el nombramiento de Presidente de la prestigiosa Sociedad «Rafael María de Labra», delicado cargo en el que Amado sabrá demostrar sus dotes de caballerosidad y sociabilidad.

Yo antes de felicitarlo a él felicito a dicha Sociedad, pues contará con un Presidente digno de ella.

Muchos éxitos auguro al joven Atienza Consuegra, los que pronto serán apreciados.

PROPIETARIOS DE ESTACIONES DE RADIO

Frecuentemente recibo notas referentes a cuestiones de Radio, y me veo obligado a nos referirme a ellas, dado que en este DIARIO existe una Sección dedicada a ese maravilloso descubrimiento, (no inventado) que en constante comunicacion pone y tiene al mundo civilizado. Aquí, en nuestra redacción existen «fronteras» que todos respetamos.

En muy raras y contadas excepciones podré referirme a cuestiones de Radio y así lo hago constar, para no quedar como descortés.

SRA. TETE VAZQUEZ DE GONZALEZ

En la fecha en la que celebró sus días esta joven y bella dama, amante esposa del apreciable amigo señor Antonio González Rendín, tuvo una nueva oportunidad de apreciar el afecto y simpatías de sus numerosas relaciones sociales, recibiendo de ellas sus mensajes y visitas.

Yo reitero a Teté y a Antonio mis votos por su inquebrantable felicidad.

SR. FLORENTINO NOVOA

Celebró ayer sus días tan apreciable caballero, y hasta su dichoso hogar llegaron muchas demostraciones de afecto de sus amistades y compañeros.

Muchos años de dichosa vida le deseo al Sr. Novoa.

SRTA. MARIA PARGAS

Mi hermosa vecinita, en mi misma residencia, a la que desde niña profeso sincero afecto, cumplió ayer la anhelada edad de los quince años, y vióse halagadísima por sus familiares y ex-compañeras de estudios.

María, que por la dulzura de su carácter háceses simpatiquísima, es merecedora de una dichosísima vida, la que yo así le deseo expresivamente.

Urbano del Castillo.

JUEGOS de COPAS MODERNISTAS Acabados de recibir

VEA EL GRANDIOSO SURTIDO DE FORMAS VARIADAS Y DE COLORES SUGESTIVOS

Modelo HEROU —en— Azul Prusia, Ambar, Verde, Rosa, Blanco, con pie negro,

JUEGOS de 30 piezas, $6.00

Modelo ANOIDE —en— Azul Prusia, y Ambar, JUEGOS de 30 Piezas $6.00

JARRAS para Agua. BOTELLAS para Vino. BOTELLAS para Licores, etc.

No compre su CRISTALERIA sin conocer antes nuestro surtido y sus BAJOS PRECIOS.

LOCERIA Y CRISTALERIA "LA MARIPOSA"

MANUEL COTERA, S. en C.

Galiano 56 Entre Neptuno y Concordia Telf. M-6127

ENVIOS AL INTERIOR CON FLETE ADICIONAL

Villaclareñas

(Por Armando A. Machado)

TRIUNFO EN EL ATENEO DE MADRID

El poeta Pedro Bethencourt.

Allí, el distinguido amigo que tanto tiempo radicó en Villaclara, ha ofrecido un magno recital, dando lectura a los poemas que encierra su último libro «Vida Plena», que ha tenido la atención de enviarnos.

Preciosos poemas, de gran inspiración.

Hasta la capital de España hacemos llegar nuestras gracias y nuestra felicitación por su triunfo, a quien no sabe olvidar.

EN LA COLONIA CHINA

Ha tenido efecto la conmemoración de la fecha del diez de Octubre y también de la instauración de la República China con una brillante recepción.

Distinguidas familias asistieron al acto. Las atenciones se multiplicaron durante el buffet.

BRILLANTE TRIUNFO

De una chica estudiosa, la señorita María Gómez Sastre, quien en los exámenes de ingreso en la Escuela Normal a los cuales tantas jóvenes de toda la provincia se presentaron, obtuvo el primer puesto en el escalafón.

Preparada en la «Academia González del Valle»; muchas felicitaciones recibió su mentor Antolín González del Valle Ríos.

Junto con ella, también de esta Academia, fueron aprobadas en esa justa, Matilde Granados, Ana Matautem Rojas, Modesta Sánchez Crespo, Lydia Navarrina, Arnaldo Abreu Siverio, Tilde Díaz, Mercedes González Izquierdo, Claudio M. López, Emma Martínez Aparicio, Hilda Artiles, Margot Rodríguez, Rita Bacallao, Irene Nodal Martínez y Gladys Oramas.

Para todas nuestra felicitación.

UN FOLLETO

El Colegio de Abogados de Sancti Spíritus ha acordado publicar en un folleto, que ya tenemos en nuestra mesa, el brillante trabajo del literato espirituano Anastasio Fernández Morera, que trata de la Ley de Equidad Benéfica sobre el Retiro y Seguro del trabajador.

Folleto muy interesante y a la vez magníficamente impreso.

DE NUEVO AQUI

La familia Alfonso-Baeza.

Nos la devuelve la Perla del Sur, en la cual pasaron una corta temporada.

Muy notada la ausencia de la ciudad.

Con Nena Baeza de Alfonso, la sociable y piadosísima dama, su interesante hija María Elena, flor de elegancia en nuestro vergel, y la graciosa Olguita.

También Sixtina Prieto, que con ellas pasó la temporada.

Vienen muy complacidas de su estancia en la Perla del Sur, donde fueron objeto de constantes atenciones y deferencias.

DOS LITERATOS QUE NOS VISITARAN

Primero, Francisco C. Bedriñana. Después, el poeta Ernesto Fernández Arrondo.

Desfilarán en Noviembre por la tribuna del Ateneo.

Los dos compañeros del DIARIO, tan admirados en toda Cuba, son una adquisición valiosa del Ateneo para su ciclo tan prestigioso.

Dos éxitos más para los conferencistas y para el Ateneo villaclareño.

UNA PAREJITA

Pasan unos días en esta ciudad el Dr. Jesús Cornide y su elegante esposa Graciella Hernández de Cornide..

Con muchas relaciones en la ciudad, ve la parejita todas las atenciones en su torno.

Se prepara una comida en su honor en uno de nuestros hoteles de moda.

EMILIO DE ARMAS

En la Capital.

Postor en la subasta del teatro «Sauto», de Matanzas, nuestro empresario pasa unos días en la Capital, resolviendo el particular.

De lograr su objetivo, tendrá dos teatros a su cargo: el «Sauto» y nuestro «Caridad».

NUEVO ESTABLECIMIENTO

«La Moda», de los señores Balboa, Martín y Compañía.

Casa flamantemente dispuesta con las últimas novedades. Con este motivo es constantemente visitada por nuestra distinción.

Llena siempre «La Moda», que se ha hecho el punto de reunión de nuestras chicas y como es natural, de nuestros jóvenes también.

CRETONAS MUY BARATAS

Cretona inglesa doble ancho finísima a 15, 20, 30, 35 y 45 Cts. vara, con dibujos preciosos.

LA ZARZUELA

Neptuno y Campanario

VAJILLAS DE CRISTAL

Lo Mejor y mas Barato. VEALAS

Ferretería OLAVARRIETA

Neptuno 106 entre Campanario y Perseverancia.

A-9480, LA LLAVE

Restablezca su Organismo

En estos tiempos difíciles tanto hombres como mujeres necesitan vigor, energía y fuerza de voluntad para no sucumbir. Nuga-Tone, un antiguo, seguro y bien experimentado tónico, la receta favorita de un médico especialista, rápidamente restablecerá su organismo y sistema nervioso para poder soportar las dificultades y el desgaste diarios.

Si se siente usted cansado, física y mentalmente, si se siente fatigado, y sin ánimo, tome Nuga-Tone. Sus efectos son sorprendentes y casi instantáneos. Inmediatamente se sentirá más fuerte y feliz.

Defunciones ocurridas ayer en la Habana

Ursula Abadín González, blanca, 1 mes, Marianao número 16. Bronquitis aguda.

Caridad Abadín González, blanca, 1 mes, Marianao número 16. Bronquitis aguda.

Felipe Lan, asiático, 50 años, Campanario número 126. Bronquitis.

Cira Robaina, blanca, 71 años, Instituto del Cáncer| Cáncer bucal.

María Magdalena Alonso, blanca, 11 meses, Mayía Rodríguez número 31. Toxinfección intestinal.

Juana Flores Curbelo, negra, 34 años, Hospital Universitario. Gastro colitis.

Asunción Beallo Padrón, blanca, 59 años, Oquendo número 81. Papilomas vaginales.

Juan López Guzmán, blanco, 27 días Línea y G., Vedado. Debilidad congénita.

Julián Rivero, blanco, 69 años, Hospital Universitario. Gangrena del miembro inferior.

Zenaida Izquierdo, mestiza, 15 años, Hospital Universitario. Tuberculosis pulmonar.

Maximiliano Pactzold, blanco, 63 años, Clínica Fortún. Pielonefrosis.

Antonio Labra García, blanco, 42 años, Cerro número 659. Parálisis general.

Juan Rizos, blanco, 69 años, Finca «El Medio». Embolia.

Francisco Cruz Girol, blanco, 23 años, Hospital Universitario. Abceso urinario.

Carlos Villarubtia, mestizo, 26 horas, Luz número 44. Bronco pneumonía.

Dinorah Díaz Hernández negra, 8 meses Santa Fe número 52. Bronco pneumonía.

Sarah Lima, blanca, 33 años Calzada y A. Vedado. Intoxicación por sustancia corrosiva.

Laudelina Stinson, blanca, 62 años, Cerro número 586. Miocarditis.

Una desconocida, blanca, de 33 a 40 años, Wilson, entre E. y D., Vedado. Traumatismo por aplastamiento.

Crónica Habanera

(Continuación de la Pág. CINCO)

TERESITA MOREL

En la festividad de Santa Teresa de Jesús, acaecida el lunes, celebró su santo la señorita Teresita Morel y Albizuri, muy graciosa y bonita.

La señorita Morel, estimadísima en esta sociedad, reside actualmente en Camagüey con sus padres, el señor José Morel, hacendado y colono y su distinguida esposa Teresa Albizuri.

EN SUS DIAS

El pasado martes estuvo de días la encantadora señorita Teté Ferrán y Dueñas, perteneciente a lo más selecto de la sociedad habanera.

En la residencia de sus tíos, el señor Antonio Dueñas y su distinguida esposa María Luisa Lima, recibió durante la noche a sus amistades.

Recibo animadísimo, de siete a once de la noche, que culminó en fiesta.

Se bailó y se sirvió un buffet riquísimo.

Un grupo de señoritas y jóvenes se encontraban presentes.

Entre las primeras, Alicia Rodríguez Alvarez, Carmelina Muñoz y Ninina de los Reyes.

Olga Albacete.

Pucha y Mary Dueñas.

Sarita Alfaro, Elsie Corbera, Graciella Balsinde, María Haydée Isoba, Hortensia Betancourt, Gladys López Guerrero, Esperancita Tremols.

Carmita y Anita Alemán.

Carmela Perdigón, Fidelia y Elsa Krieghoff y Rosa Malet.

Los jóvenes:

Alfonso y René Albacete, Félix Pagés Jr., Ramón Menacho, Julito Alfaro, Gustavo Delgado, Emilio de Cárdenas, Gabriel de Zendeguí, René Guerra, Juan F. Oller, Miguel Barnet, Arturo Corbera, José Estráviz, Julio Capestany, Manolo Tousé, Bebo Cardenal y el doctor Rodolfo Rodríguez Alvarez.

BODA ELEGANTE

Para las nueve y media de la noche de hoy, ha sido dispuesta la boda de la gentilísima señorita Amalia de Llano y Clavijo y el señor Laudelino González y González, ambos pertenecientes a distinguidas familias habaneras.

La simpática ceremonia tendrá lugar en la Iglesia de San Juan de Letrán.

Y será apadrinada por el padre de la novia, doctor Gregorio de Llano, Magistrado del Tribunal Supremo, y la respetable señora María Teresa González viuda de González, madre del novio.

«El Clavel», el tan celebrado jardín de los hermanos Armand, ha recibido la encomienda del bouquet nupcial.

Un modelo bellísimo, creado especialmente para la novia.

FLORAIDA FERNANDEZ REBOUL DE TOLON

Ayer por la tarde, por la vía de la Florida, regresó de los Estados Unidos, la señora Floraida Fernández Reboul de Tolón, tan estimada en sociedad.

Viene después de haber pasado un mes en Tampa, huésped de su hermano, el joven Reinaldo Fernández Reboul, Cónsul de Cuba en aquella ciudad.

Reciba nuestra bienvenida.

TEATRO «NACIONAL»

Día de estreno y debut fué el de ayer en el teatro «Nacional», el máximo coliseo habanero, donde a diario se da cita nuestra mejor sociedad.

Hicieron su primera presentación ante nuestro público, los famosos bailarines «Clarisse et Christian», que alcanzaron un resonante triunfo en sus bailes clásicos.

Y fué estrenada la maravillosa cinta «Vivir dos vidas», admirablemente interpretada por la interesante actriz Lilian Gish y los actores Roland Young y Montagu Love.

Entre la selecta y numerosa concurrencia, recordamos este grupo de señoras:

Serafina Diago de Gómez.

Blanca Broch de Albertini, Graciella Maragliano de Franchi-Alfaro, Josefina Barraqué de Sabatés, Nina Reyna de Ariosa, Adriana Giquel viuda de Bachiller.

La Condesa del Rivero.

Cuca Casteleiro de Salaya; Julia Sedano de Campos, Rita Alvarez Maruri de Somoano; Nena Aranda de Echevarría, Nenita Abril de Baró, Fefa Rodríguez de Jaquet.

Silvia Bachiller de Párraga.

Josefina Cepero de Jorge.

Anita Leal de Edelman, Matilde Iglesias de Casanova, Jacinta Torres de Salazar, Teté Robelín viuda de la Guardia, Esther Carranza de Maruri.

Blanquita Maruri de Hornedo.

Josefa Duany viuda de Fuentes, Estela Díaz Cruz, Aleida Averhoff de Riva, Raquel Rigol de Galbis., Lola Rodríguez de Cabarrocas.

Baby Kindelán de Maciá.

Margarita Scull de Alvarez.

Zoila Noroña de Reyes, Carmen Teresa Santos de Muñoz, Carmen Díaz Payro, Enriqueta Comesañas de Comas, Sara Booth de Schneer, Aurorita García Feria de Areces, Chela Robelín de Morales Broderman, Carmela Caballero de Quesada.

Isabel Alpízar de Paz.

Carmen Merino de Ballenilla, Estela Baena de Ruiz, Josefa Alvarez de Onetti, Manolita Coello viuda de Ramos Izquierdo, Margarita Sastre de Bonich.

Evelia Méndez de Valdés Rodríguez.

María Esperanza Montalvo de Lobo.

Nena Mañach.

Esperanza Córdoba de Roa, Caridad Iglesias de Cape, Carmen G. Castro de Ramos, Leticia Pamies de Michelena, Cuca Alvarez de Díaz.

Lolita Montalvo de Castillo Pockorny.

Malvinita Arnoldson de García.

Sofía Alonso de Martínez, María Teresa Pujol de Díaz, Lucía P. viuda de Artigas; Hortensia Benítez de Skirving.

Señoritas:

Carmita de Cárdenas, María Luisa Bilbao, Alicia Morales y de Cárdenas, María Luisa Ortiz, Nina Gómez Diago.

Betty Paz Alpízar.

María Matilde Aróstegui, María Luisa Menocal, Loló Vinent, Josefina de la Riva, Flavia Argüelles, Margarita de Armas, Ofelia Valverde, Margot Andreu.

Emilia Ramírez.

Amadita y Eloísa Rodríguez Gutiérrez, Ofelia López Gobel, Zoila Guedes, Pepita Garrido, Mercedes Onetti, María Julia Casanovas.

Josefina Fonts.

Beba y Toki Montero.

Olivia Roa, Carmen y Josefina de la Guardia; Chiquitica Romero, Zeida y Noemí Machado, Aristela Ruiz, Conchita Granda y Ruiz de Alejos.

Mercedes Sosa.

Hortensia Tapia, Berta Díaz Balsinde, Guillermina Alonso, Bebitina Torruella Robelín, Margarita Morales Robelín. Sara Rodríguez Cáceres.

Esther María Benavides.

Doris Bacon.

Olga de Blank, Berta de Cárdenas, María Iglesias, Regina Pando, Conchita Sánchez Iznaga, Carmen Ballenilla, Conchita Sánchez Agramonte.

Carmen y Clotilde Bernardes.

Rosa y Blanca Sutter, Carmelina Muñoz, Ninina de los Reyes, Olga Beltrons, Lourdes Caballero, Carmita y María Pérez.

Lourdes Ramos Izquierdo.

Carmita y Delia Cabarrocas

Nenita y Marta García Rivero.

Lupita Fernández, Marina Argaín, Ismeria Victorero, Dulce Ramírez, Beba Fernández.

Y Elenita Comas.

LOUYSA

El viernes próximo, en su maison del Paseo del Prado número 96, inaugura su temporada de invierno la conocida modista Louysa.

Desde ese día presentará a su distinguida clientela las últimas novedades de la temporada que se avecina, adquiridas en las principales casas de París, durante su reciente visita.

Inaugúrase también la venta de una sección económica a diez pesos, donde figuran modelos muy bonitos de fina confección.

EL HOMENAJE A CARMELINA DELFIN

Los distinguidos elementos de nuestro mundo artístico que tomarán parte en el concierto de despedida y homenaje a Carmelina Delfín, vienen ensayando diariamente, bajo la dirección de la notable pianista y compositora.

Esos elementos, entre los que se cuentan las sopranos Edelmira Zayas, Isabelita Elías, Mercedes Menéndez, Hortensia Coalla, Mercedes Girón, Dulce Díaz y otras; el barítono Rafael Prada; los tenores René Cabezas y Constantino Pérez; la pianista y compositora Sarita Gutiérrez; el pianista Emilito Díaz; las alumnas de la academia de bailes de la señora de Dominicis, y otros, se reunirán próximamente en los Salones de la Asociación de la Prensa de Cuba, donde les será ofrecido un ponche de honor.

El grandioso concierto que se viene preparando, será, como ya es sabido, el domingo 4 de noviembre, a las diez de la mañana, en el teatro «Nacional».

Las entradas se pondrán a la venta la semana que viene.

LA BODA DEL VIERNES

Para la tarde del próximo viernes está señalada la boda de la encantadora señorita Esther Gandía con el joven Mario de Cárdenas y Carricaburo.

La ceremonia religiosa se llevará a efecto a las cinco, en la Capilla de los RR. PP. Agustinos, la linda Capilla del Reparto La Sierra, que lucirá una decoración floral primorosa, obra de «El Clavel», el renombrado jardín de los hermanos Armand.

De aquel gran jardín de Marianao será también el ramo nupcial; uno de los más lindos modelos de otoño.

Han sido designados padrinos de este enlace la señora Alejandrina G. de Gandía, madre de la novia, y el señor Antonio María de Cárdenas, padre del novio.

Firmarán como testigos, por ella, el doctor Carlos J. Finlay y los señores Antonio María de Cárdenas Jr., Manolo G. Comesañas y Aurelio Ruibal.

Y por él, los señores Miguel A. Suárez, Manolo Méndez, Hugh L. Caseley y Antonio Méndez.

La boda notarial se verificará el mismo viernes ante el doctor Joaquín Pedroso, y serán testigos de este acto, por ella, el doctor Gustavo Villoldo y el señor Abel Uriarte, y por él, el doctor Colín de Cárdenas y el señor Augusto Beck.

(Continúa en la página NUEVE)

ONOMASTICO

Margarita María Cabús, la encantadora hija de nuestro estimado compañero José de Cabús, Jefe de Información del periódico «Acción» y de su esposa Mercedes Pascual.

La señorita Cabús está hoy de días y nos complacemos en felicitarla.

Cooperativa de La Casa Grande

Plan de Regalos para el Sorteo de Octubre 31 por el de la Lotería Nacional.

1o.-Un juego de cuarto, sala o comedor, a elección.
2o.-Un cheque de $200.00 para invertir en flamantes artículos de LA CASA GRANDE.
3o.-Un cheque de $125.00 en igual forma.
4o.-Un cheque de $100.00 para invertir en LA CASA GRANDE.
5o.-Un soberbio radio de la afamada marca Crosley.
6o.-Billetes enteros de la Lotería Nacional.

Por cada $1.50 que Ud. gaste, tiene derecho a un bono numerado para el sorteo de los regalos.

AVISO:

Siguen hasta el sábado las ofertas extraordinarias, en todos los Departamentos, de la

QUINCENA DE LA COOPERATIVA

Rebajados los precios pero manteniendo la alta calidad de los artículos.

La Casa Grande

COMPANIA Trasatlántica Española

SERVICIOS DE VAPORES CORREOS TODO EL AÑO

El rápido y conocido vapor correo

"CRISTOBAL COLON"

saldrá el

15 DE NOVIEMBRE

para

VIGO, CORUÑA, GIJON, SANTANDER, BILBAO, CADIZ Y BARCELONA —vía New York—

Salida para Veracruz .. .. Noviembre 8.

El rápido correo

'MARQUES DE COMILLAS'

saldrá el

22 DE OCTUBRE

para

CADIZ Y BARCELONA —vía New York—

GARCIA & DIAZ, Ltda. Agentes Generales.

Palacio de la Lonja. Telfs. M-6911 y M-6912. Habana

M.E.C.D. 2016

SOCIEDADES ESPAÑOLAS

JUNTAS PARA HOY

CENTRO ASTURIANO: Junta a las ocho y media, de Intereses Materiales, Asistencia Sanitaria, Instrucción y Delegaciones.

PUENTEDEUME Y SU PARTIDO: Junta ordinaria de Directiva, a las ocho y media de la noche en el Centro Gallego. El secretario, señor Pio Anca, ruega a los interesados la más puntual asistencia.

PARTIDO JUDICIAL DE ARZUA: Junta ordinaria de la Directiva, a las ocho y media de la noche, en los salones del Centro Gallego.

GRAN RECIBIMIENTO SE LE HIZO A BLANCO HERRERA A SU REGRESO DE EUROPA

Acaba de regresar de Europa, a bordo del «Orduña», el presidente de la Compañía Cervecera «La Tropical» señor Julio Blanco Herrera, acompañado de su distinguida familia y de su secretario, señor Luis Angulo Pintado, por lo que le fué dispensado un recibimiento de lo más afectuoso, en el que tomaron parte miembros de la Directiva de esa empresa, los altos jefes y empleados y otras destacadas personalidades de la industria, la banca y el comercio.

El señor Blanco Herrera y sus acompañantes permanecieron durante una temporada en España. Después visitaron Francia y varias capitales del Viejo Mundo.

Entre los que acudieron a dar la bienvenida a tan distinguidos viajeros figuraban el vicepresidente primero de «La Tropical» señor José Aixalá Casellas, vicepresidente segundo, señor Ramón Blanco Herrera; secretario, doctor Manuel Jiménez Lanier; y los vocales señores Domingo Nazábal, José Rueda Bustamante, Antonio López Ledo, Francisco García Naveiro, Vicente del Real, Venancio Zabaleta, José Alvarez Rius, «Chicho» Macia, doctor Angel Aixalá, Juan Gelats y Onésino J. Tauler; el presidente administrador de «La Polar» doctor Nicolás Sierra, el administrador general de «La Tropical» señor José Pagliery; el sub-administrador señor Francisco Almuzara; el jefe de Propaganda, señor Francisco Franquiz; y los señores Manuel García Fernández; Antonio Portas, Vicente de la Presa, Ismael Nápoles, Carlos Acosta; aRfael Baguer; Federico Alfonso; José Cardona; Manuel Pérez Taramo; Miguel Junco; José Manuel Reyes; Guillermo Oliver; Alejandro García Cisneros; Luis Lorenzo; Federico Alfonso; Américo Rodríguez; Rafael del Pino; Pio Peláez; Arturo Cortina; Alfonso Martínez; Antonio Soldevilla; Bernardo Colorado; Regino Picos; José Rodríguez; Feliciano Villalba e hijo; Ramón de Diego.

Señores: René Berndes, Adrián Maciá; Pepito Alvarez Rius; doctor César Sánchez; Ramón Blanco Ortiz; Juan y José Miguel Blanco Ortiz; doctor Antonio de la Carrera, Eduardo Cidre.

El Presidente de honor del centro de Cafés, señor Teolindo Vázquez, tesorero del Centro de Detallistas, señor Manuel García Menéndez; Vice presidente de la «Juventud Asturiana» señor José Lorido; y otras representaciones de distintas colectividades integradas por mayoristas y minoristas y de diversas entidades españolas.

Reciban el señor Blanco Herrera y sus acompañantes nuestro más atento saludo de bienvenida.

FIESTAS PROXIMAS

TERRAZA DE «EL CARMELO»: Formidable verbena el sábado por la noche, amenizada por Belisario López y Sonora Matancera. La entrada sólo costará, para caballeros, treinta centavos. Dicha terraza se halla en Línea y 18, Vedado, altos del restaurant que lleva su nombre.

CLUB DE FERRETEROS: Magnífico festival bailable el próximo día 20 por la noche en sus propios salones de Cerro 547, próximos a la Calzada de Buenos Aires. La entrada costará ochenta centavos.

VERBENA «CLARO DE LUNA»: Hermosa fiesta el 20 por la noche, en el hotel «Bristol».

DEPORTIVO CARMELO: Animados bailes el domingo por la tarde y por la noche, en su hermosa terraza de Línea y 18, Vedado.

CLUB INTERROGACION: Fiesta bailable el día 20 en su local social.

SOCIEDAD CURROS ENRIQUEZ: Gran matinée en sus propios salones de Santos Suárez y Dolores, Jesús del Monte.

DISTINGUIDOS VIAJEROS

RICARDO ALVAREZ

Procedente de México arribó en el día de ayer a este puerto, el señor Ricardo Alvarez, tesorero del Partido Popular Asturiano, después de haber disfrutado de una corta temporada en el país hermano.

El señor Alvarez viene con su acostumbrado entusiasmo y dispuesto a reanudar sus activas labores dentro del Partido Popular en el cual goza de gran estimación y simpatía.

Nuestra afectuosa bienvenida al señor Alvarez.

ELISEO PRIETO

En el vapor «Reina del Pacífico» ha regresado de unas bien ganadas vacaciones en la madre Patria, el distinguido comerciante de Santa Clara, señor Eliseo Prieto. Al tener el gusto de saludarle, le deseamos mucho éxito en los nuevos negocios con que va a engrandecer su acreditado establecimiento de la ciudad de Marta.

AURELIO PRIETO

Despu-s de una agradable temporada en la Ciudad de Santa Clara, junto a sus hermanos, regresa hoy a España, en el «Reina del Pacífico», el distinguido caballero, señor Aurelio Prieto. Deseámosle muy feliz travesía.

A base de cordialidad labora el gran partido "Fuerzas Vivas" de la Asociac. de Dependientes

El partido «Fuerzas Vivas» de la Asociación de Dependientes, que se constituyó con el firme propósito de tomar parte activa en la contienda electoral que se avecina, presentando una candidatura integrada por coasociados de prestigio social reconocido, desenvuelve sus actividades en un plano de tan franca y cordial armonía, que nos mueve a trazar unas líneas, a mero de modesto, pero sentido comentario, como observadores y coadyuvadores de tan cívico movimiento.

Tuvimos oportunidad de asistir a su junta, por atenta y expresada invitación, de esa gran realidad social que se llama Lorenzo Mijares, que viene actuando como Director Político de este partido.

Con sorpresa y gran sastisfacción, nos encontramos con personas amigas, conocidísimas de nuestro mundo comercial y muy conocidas, también, dentro de la Asociación de Dependientes. Manos amigas, apretones y demostraciones de un acogimiento sincero y fraternal, vehementes deseos de laborar con el entusiasmo de sus años juveniles, por el engrandecimiento de la Asociación.

Asistir a una de estas reuniones, es confortar el ánimo y expandir el sentimiento. Ver y comprobar cómo en esa prestigiosa Asociación se conducen elementos con tanto tesón y entusiasmo, defendiendo ideales que son comunes, es algo que sorprende en esta época de materialismo y de pasiones.

«Fuerzas Vivas» engrandece sus filas con el aporte constante de valiosos elementos, defendiendo causas de estricta justicia, con esa gran nobleza de sentimientos y pretendiendo llevar, para dirigir los intereses de esta gran colectividad, hombres de prestigio social, moral y económico, como Ricardo Puente Caballero y el doctor Benito Larín Pelea.

Celebraron una bella matinee los Franquinos

Los componentes de la sociedad asturiana «Unión de Naturales de El Franco» celebraron el pasado domingo una espléndida matinée bailable en los salones y jardines de la Quinta astién, del Vedado, como homenaje a los socios inscriptos durante los últimos meses, señores Amalio Díaz Viademonte, Avelino García, Manuel Sánchez, Urbano Fernández, Aquilino Noriega, Marcelino Martínez, Gervasio Fernández Iglesias, José Pérez Méndez, José Ron Alonso, Ramón Martínez, José Fernández Diez, José Acevedo Fernández, Francisco Pérez, Florentino Fernández, Camilo Iglesias y Antonio Villamil Fernández.

De ese tan hermoso acto participaron todos cuantos pertenecen a tan prestigiosa Unión, acompañados de sus familiares, por lo que la representación femenina fué gallarda y florida, integrándola entre otras muchas más, las siguientes damas y señoritas:

Señoras: Concha Iglesias de Iglesias, joven y bella esposa del tesorero social señor Jesús Iglesias Fernández, quienes recientemente unieron sus destinos; Mercedes Rodríguez Sánchez, María A. de Iglesias, Amparo Braña de García; Felipa María Machín de Fernández; María de Marente; Etelvina García de Villamil, Rosario Ramos de Iglesias; Sara Martínez de Carvajales, Oneida Ruíz de Ayala; Concepción Ruiz de Varela, María Fernández de Buela.

Y este encantador conjunto de señoritas formado por Jasefina y Carmita García, Blanca Margarita Zamora, Eva León; Mirella Ruiz; Nena, Adela e Isabel Alonso González, Edith Lima, Ornelia González, Nieves Fernández, María Méndez Fornés, Lolita Otero, Julia Díaz, Ofelia Zamora.

aL Comisión de Propaganda, que tanto se ha distinguido en la labor encaminada a aumentar las listas sociales fué precisamente la que organizó esa magnífica fiesta, mereciendo nuestros parabienes, su presidente, señor Manuel López Gudín, el vicepresidente, señor Atanasio López, Secretario, señor Emilio Cartategui, y los vocales señores Amador Iglesias Barcia; Raimundo García; Belarmino Martínez Díaz; Severino Expósito; Manuel Acevedo González; Francisco Villamil Fernández; Miguel Acevedo Fernández; Manuel López Martínez; José Carvajales y José Alvarez en atención a sus muchos aciertos.

Formaba nla comisión de recibo el presidente social, señor José Villamil Fernández. el vicepresidente señor José Acevedo González, tesorero señor Jesús Iglesias Fernández, secretario general señor Jesús Sánchez y los vocales.

Allí vimos a otros no menos entusiastas y distinguidos franquinos, mostrándose todos ellos, muy principalmente los integrantes de la comisión de Propaganda, de lo más complacidos por el lucimiento alcanzado por esa fiesta, que ha constituído un honor para los astures del Franco haberla celebrado ya que por medio de ella consiguieron agregar un eslabón más a la extensa cadena de los triunfos conquistados por su Unión.

Fueron tales los aciertos de que dió muestras la orquesta jazz band San Luis al ejecutar los selectos bailables, que rindieron culto al baile directivos y socios, así como los invitados y hasta Monsieur Bastién, propietario de ese bellísimo lugar, quien no tuvo inconveniente en lucir sus habilidades en la típica Carioca.

El animoso y buen presidente social, señor José Villamil Fernández, los demás directivos y los miembros de la Comisión de Propaganda, nos ruegan que signifiquemos su agradecimiento a cuantos contribuyeron con su asistencia al mayor lucimiento de la matinée.

EN EL PLANTEL DEL CENTRO GALLEGO ESTARA ABIERTA LA MATRICULA HASTA EL DIA 31

Adelantada notablemente la matrícula que se viene expidiendo para las distintas asignaturas que se cursan en la Academia de Bellas Artes del Centro Gallego, y teniendo en cuenta que los alumnos que concurren a dicha Academia son mayores de doce años y no están por tanto comprendidos en la prohibición de la Secretaría de Sanidad, se acordó comenzar todas las clases el próximo lunes 22 del actual.

La matrícula continuará sin embargo abierta todos los días, de ocho a diez de la noche, hasta el 31 de Octubre, para las siguientes asignaturas: solfeo, piano, guitarra, mandolina, instrumentos de viento, dibujo, modelado y vaciado. Todas estas disciplinas se estudiarán en clases mixtas nocturnas, excepto las dos primeras que serán también diurnas.

Hemos de llamar especialmente la atención de los alumnos de dibujo sobre la gran utilidad que para los mismos tiene el modelado, cuya clase está montada con tal esplendidez que difícilmente podrá superársela, siendo además dirigida por un profesor como el señor Pascual, escultor de notoria e indiscutible fama.

PROXIMA JIRA DE LOS DE POL Y SU COMARCA

Se trabaja con mucho entusiasmo en la preparación de la fiesta que celebrará la sociedad «Hijos del Ayuntamiento de Pol y su Comarca» el próximo domingo, en la finca «Bastién», de Zapata y Paseo, en el Vedado. A las doce en punto dará comienzo el almuerzo para sus asociados y a las 2 la gran matinée. La comisión de fiestas que integran jóvenes entusiastas, está poniendo a contribución sus mejores arrestos para que dicha fiesta culmine en un éxito rotundo.

Para amenizarla han sido contratados los conjuntos musicales más en boga, los cuales harán las delicias de la juventud bailadora ejecutando selecto programa. A divertirse, pues, el domingo 21 en la finca «Bastién».

MATINEE BAILABLE EL DIA 21 EN LOS REGIOS SALONES DEL «CENTRO CASTELLANO»

Continúa laborando activamente, la comisión organizadora de la grandiosa matinée bailable que habrá de celebrarse el próximo domingo, día 12, en todos los salones del Palacio de Castilla, para lograr un éxito rotundo de ésta.

Mucho entusiasmo ha despertado entre el elemento bailador, la noticia de esta matinée del próximo domingo. Es la segunda de la gran serie de matinées que habrá de celebrarse esta temporada en dichos salones y de que habrá de ser amenizada por la popular orquesta de Belisario López y el septeto Sonora Matancera.

Comenzará la fiesta a la una en punto de la tarde, para terminar a las siete de la noche.

MAGNIFICA VELADA EN LA AGRUP. ARTISTICA GALLEGA

Ya está terminado el programa para la Velada y baile que organiza el señor Cielo Rey en los salones de la Artística Gallega, Zulueta 46, que se celebrará en día 20.

La entrada costará solamente 20 centavos y la guardarropía gratis.

A las 11 p.m. dará comienzo la parte de baile a cargo de la conocida orquesta Happy Happy, de Ulacia. El señor J. García Armesto cantará algo nuevo de su tierra, así como el señor Carlos de la Uz, el afamado tenor, ofrecerá algo extraordinario y también la señorita Graciela Valdés y el trovador mexicano Robles de la Vega, director de «Una hora en Guadalajara».

IMPORTANTES ACUERDOS DE LA DIRECTIVA DE LA SOC. «NTRA. SEÑORA DEL PILAR»

En la sociedad «Ntra. Sra. del Pilar» no se descansa por dar cada día mejor servicio; para conseguir lo mismo se tomaron por la junta Directiva una serie de acuerdos sumamente beneficiosos para sus asociados; tales como aumentar el personal del Laboratorio, que tan aceptadamente dirige el Dr. Pedro Ramos Piloto, con el joven estudiante Sr. Mario Stone; crear la plaza de mayordomo de la Clínica, cargo que será desempeñado por una asociada para de este modo darle a la mujer participación en la Dirección de la Clínica. También se acordó concederle una licencia al Dr. Navarrete para que pueda trasladarse a New York en viaje de estudios. Por último se acordó ratificar en el cargo de Administrador de la Clínica al Dr. Joaquín Corbera.

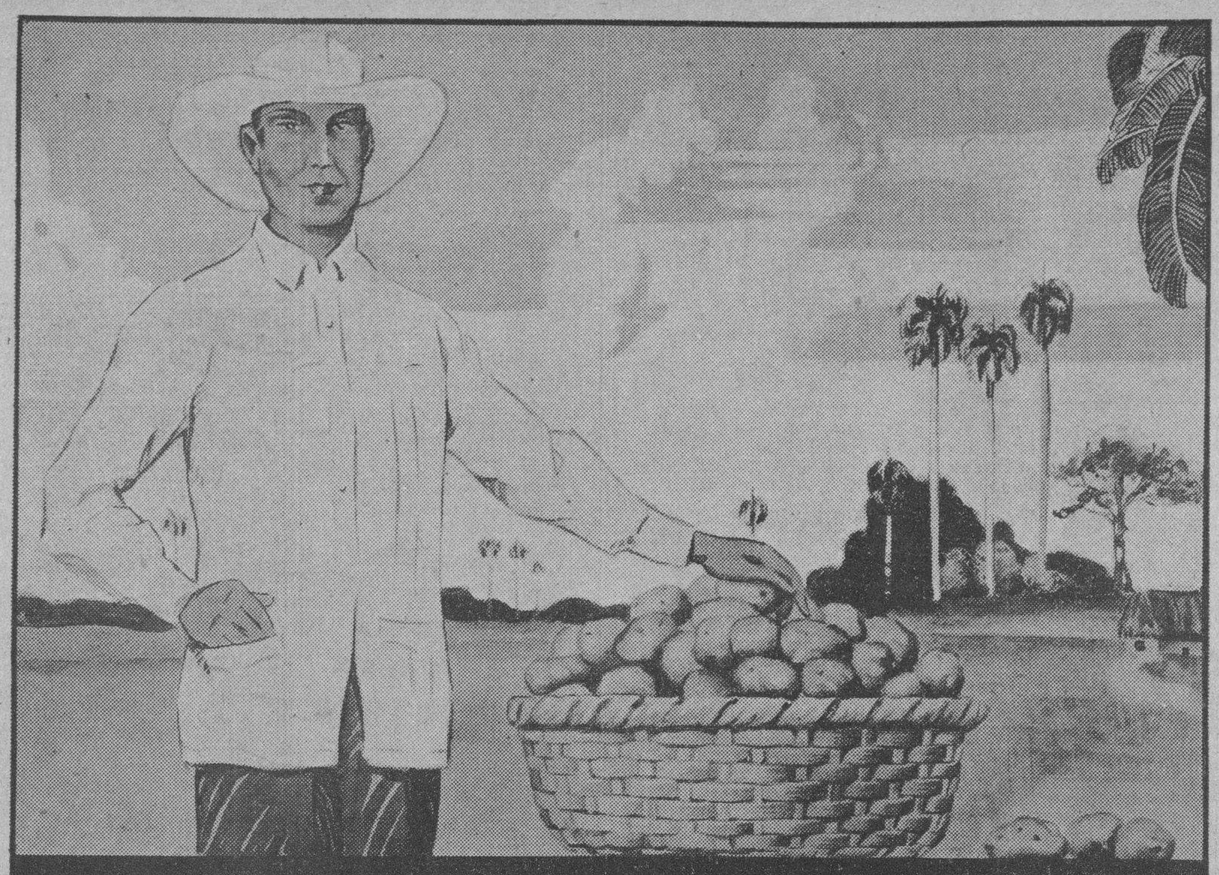

COSECHEROS DE PAPAS

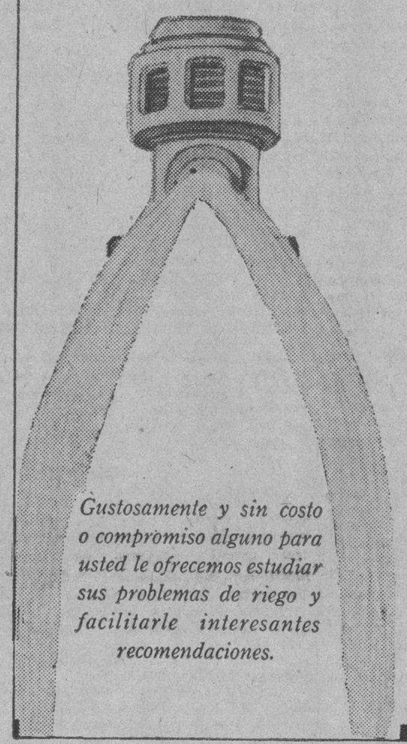

Gustosamente y sin costo o compromiso alguno para usted le ofrecemos estudiar sus problemas de riego y facilitarle interesantes recomendaciones.

AHORA es precisamente la época en que deben ustedes prestar especial atención a todos aquellos factores que puedan influir en el resultado de sus próximas cosechas.

Naturalmente ustedes reconocen que el riego abundante y sistemático es uno de estos elementos vitales. Con su concurso, el aumento de rendimiento por barril de semillas sembradas puede calcularse en un 50% como mínimo. Ahora bien, lo que quizás ustedes no hayan comprobado es que el medio ideal de asegurarse esta afluencia de agua contínua y científicamente distribuída es con la instalación de

REGADIO

por Bombeo Eléctrico

Y no olviden que nuestras tarifas especiales para Regadío, permiten operar estos equipos a un costo muy reducido.

Cía. Cubana de Electricidad
A las Ordenes del Público

Gran verbena el sábado 20 en El Carmelo

Las orquestas de Belisario López y Sonora Matancera, amenizarán este festival

Una de las fiestas más simpáticas de esta temporada será, indudablemente, la verbena que un grupo entusiasta de jóvenes ofrecerá el próximo sábado por la noche, en la bellísima terraza de «El Carmelo», sita en la calle Línea, esquina a 18, en el Vedado, altos del restaurant que lleva el mismo nombre.

Dicho acto será amenizado por la afamada orquesta de Belisario López, y el conocido septeto Sonora Matancera.

La entrada sólo costará, para los caballeros, treinta centavos. Las damas tendrán acceso gratis a tan grandioso baile, que durará desde las 9 de la noche hasta la madrugada siguiente.

Váyanse animando, pues, los buenos bailadores, pues vale la pena de visitar la terraza de «El Carmelo».

BAILE DE LOS CANARIOS

El sábado 27 de los corrientes se celebrará en los salones y Roof-Garden del local social de la Asociación Canaria una gran Verbena organizada por la Sección de Recreo y Adorno de esta Asociación.

Tres orquestas de esta capital serán las encargadas de los bailables en esta gran Verbena de la Asociacin Canaria.

Solicite su invitación en la Secretaría de la Sección de Recreo y Adorno.

MI TRIBUTO AL "DIA DE LA RAZA"

¡¡ESPAÑA CONTEMPORANEA!!

(Por Antonio HERNANDEZ ESPINOSA DE LOS MONTEROS)

—III—

En la modernidad de los tiempos, durante esta primera mitad del siglo XX, egregios aeronautas, adalides del espacio ilimitado, reafirman la conciuyente apología de tus gestas inmortales. Las hazañas del Comandante Franco, Capitán Ruiz de Alda, Alférez de Navío Durán y Mecánico Rada en el «Plus Ultra», atravesando el Océano Atlántico y el estuario del Plata hasta Buenos Aires; la posterior de Jiménez e Iglesias y la última y la más gloriosa de todas, el ingente salto sin etapas desde Sevilla a la capital cubana, que realizaran los malogrados pilotos Barberán y Collar, hablan en forma harto elocuente de tus bien cimentadas y gloriosas epopeyas, de la radiosidad de la Estirpe y de la Raza. La suprema conquista del aire que entraña y consolida tan insospechadas aventuras, abre como Sésamo de bienandanzas, nuevos y magníficos horizontes a la Civilización y al Progreso. Las naciones de la libre América, hijas dilectas de tu estirpe, consolidan con abrazos de cariño indestructible su ya intensiva confraternidad. Los insignes Icaros, dibujaron con trazos firmes y enérgicos entre los vientos huracanados y sobre la ruta inestable que siguiera el sabio cosmógrafo y navegante, la silueta más impecable de la España rediviva, de la joven república, que mira tranquila y satisfecha hacia su venturoso porvenir.

¡ESPAÑA PINTORESCA Y REGIONAL!

¡Cuántas veces mi ardiente imaginación que tanto te conoce, ha podido extasiarse en gratas emociones ante la impresión dejada en mi retina por el armonioso conjunto que forman tus enhiestos picachos con aquellas, tus lomas, esmeraldinas, negras, umbrosas, esteorotipos de cielos en ojos de hermosas mujeres, de paisajes rientes y murmuradores cauces!...

Cuántas veces la sangre española que nutre mi ser, va en alas de su amor hacia ti, salvando mares y traspasando montes, para vivir la vida humilde de tus laboriosos vascos, tus gentiles cortijeros andaluces y tus alegres manolas!

Porque yo te siento; experimento la melancólica quietud de los robledares y castaños de la vieja Galicia, el balsámico aroma de sus célebres manzanos, el dulce y sentimental giro de sus alboradas, la augusta majestuosidad de tus montañas asturianas, en cuyo cuadro de imponderable belleza, pone su dejo lánguido y sentido la dulcísima praviana.

Habla todo a mi alma, como a ella habla las notas alegres y retosonas de tus jotas, tus sevillanas, tus zorkzicos y tus peteneras. Te siento y admiro tanto en la opulenta majestuosidad de tu señorío del mundo, como en la humilde resignación de tu decadencia. ¡Tan grande eres para mí cuando tu estandarse «sangre y oro» daba al viento la intangibilidad de sus colores en el continente americano, como cuando al tope del «San Juan Nepomuceno» te doblegaste abatida en los mares sombríos de Trafalgar! ¡Salve, matrona excelsa, yo te saludo!

Jagüey Grande, 10 Octubre, 1934.

PROCESADOS

Por el Juez de Instrucción de la Segunda, fueron procesados Sabino Pichel, por lesiones, con 200 pesos, Pablo Riesgo Rodríguez, por imprudencia, con fianza de 500 pesos y Marcelo Roque Roque, por atentado, con mil pesos de fianza.

Gran asamblea de graduados en las granjas

Asistieron setenta maestros de cultivos. Se eligió nueva directiva de la Asociación

Bajo la iniciativa del doctor Emilio de Céspedes Casado, Director de la Granja Escuela «Alvaro Reinoso» en Colón reuniéronse en asamblea todos los alumnos graduados desde la fundación de la Granja, asistiendo también agricultores de la provincia.

El acto se desarrolló brillantemente asistiendo más de setenta Maestros de Cultivos, muchos de ellos hoy en día Inspectores Municipales de Agricultura.

Se celebró un almuerzo criollo organizado por el propio Director de la Granja el cual pronunció un discurso como apertura del acto. Dijo que por primera vez de una manera efectivas los Maestros de Cultivos tenían una posición de responsabilidad en el desenvolvimiento de nuestra agricultura, y esta posición la habían escalado debido al actual Secretario de Agricultura doctor C. de la Rionda. Se habló de desarrollar una intensa campaña por la agricultura diversificada y una más intensa propaganda aún por la instrucción agrícola.

En la Instrucción Agrícola figura el Maestros de Cultivos como el verdadero profesor rural. Se realizó también la designación de la nueva directiva que regirá la Asociación Provincial en el próximo año y es la siguiente:

Presidente: Bruno de la Cruz Pérez, Vice: Leocadio Zaldívar Zaldívar, Secretario: J. A. Curbelo Gálvez, Vice: Raúl Brito del Toro, Tesorero: Eustaquio Calera Gibernau, Vice: Nilo Castañedo Hernández, Vocales: Pedro Vázquez Pérez, Oscar Sánchez Guibernau, Lino R. Fernández, Luis Demetrio Centellas, Raúl Gou-San Pedro, Octavio O. Sorondo, Delegados: Delfín Castañedo Hernández, Manuel, Alonso Hernández.

DECRETO LEY SOBRE ENVASES DE INSECTICIDAS

En el Consejo de Secretarios de hoy quedará aprobado un Decreto-Ley por el cual se exceptúa del pago de los derechos de aduana a los envases que contengan insecticidas, fungicidas y abonos para la agricultura.

SUSCRIBASE Y ANUNCIESE EN EL «DIARIO DE LA MARINA»

"Omnibus de Camagüey"
(LOS MEJORES DE CUBA)
TRASLADO DE SU PARADERO O ESTACION DEL
Hotel SARATOGA para el Hotel PASAJE
CINCO SALIDAS DIARIAS DE LA HABANA
A las 5 a. m., 7.30 a. m., 12.30 p. m., 4.30 p. m. y 8 p. m.
DE CAMAGUEY PARA LA HABANA
A las 5 a. m., 9 a. m., 1 p. m., 5.30 p. m. y 8 p. m.
DE SANTIAGO PARA LA HABANA DIRECTO
A las 5 A. M.
INFORMESE POR EL TELEFONO M-1715
"Omnibus de Camagüey"

Una bomba hizo explosión en Santos Suárez

Ocupada otra bomba antes de estallar. Un paquete apareció en un Club, semejando una bomba

El Sargento Barrios, de la Comisión de Explosivos, se personó ayer tarde en la esquina de Herrera y Villanueva, frente a una bodega, donde procedió a ocupar una bomba que contenía un cuarto de libra de dinamita, compuesta de su fulminante y su mecha.

UNA BOMBA OCASIONO DAÑOS EN UNA RESIDENCIA PARTICULAR

En Mendoza número 14, en la barriada de Santos Suárez, domicilio del señor Manuel San Miguel Pico, estalló una bomba en las últimas horas de la madrugada anterior, la que ocasionó daños de alguna consideración.

UN PAQUETE SOSPECHOSO EN LA PUERTA DEL VEDADO TENNIS CLUB

Un paquete sospechoso fué localizado ayer en la puerta del Vedado Tennis Club. Examinado por el Sargento Barrios, éste informó que el expresado paquete sólo contenía arena en gran cantidad.

Estado del Tiempo

En la mitad oriental de los Estados Unidos, en el Atlántico y en la mitad nordeste del Golfo de México hay buen tiempo con altas presiones en el Mar Caribe y resto del Golfo continúa el tiempo bueno con barómetro normal.

Pronóstico para hoy miércoles

Buen tiempo. Vientos flojos a frescos del nordeste al sur. Pocas lluvias.—**Observatorio Nacional.**

OFICIAL

República de Cuba
Secretaría de Agricultura

OFICIAL

RESOLUCION

POR CUANTO: en atención a la letra y espíritu del Decreto-Ley No. 506 de fecha 21 de Septiembre de 1934, publicado en la Gaceta Oficial de 24 del propio mes, deben ser convocadas las oposiciones para cubrir las Cátedras de las Granjas Escuelas que no estuvieron cubiertas actualmente, o que estuvieren desempeñadas por profesores que no las hubieren obtenido por virtud de aquel procedimiento, que fué el instituído por la Ley de 11 de Julio de 1909 y el único considerado legal.

POR CUANTO: examinados los antecedentes respectivos, resulta que deben ser cubiertas por oposición las Cátedras siguientes:

Cátedras «A» y «D», de Pinar del Río.
Cátedra «A», de la Habana.
Cátedras «A», «C» y «D», de Matanzas.
Cátedra «C», de Santa Clara.
Cátedras «A» y «B», de Camagüey.
Cátedras «A» y «D», de Oriente.

POR CUANTO: en esa virtud debe hacerse la convocatoria adecuada y también dictarse las reglas oportunas para lo demás que haya lugar.

POR TANTO: vistas las disposiciones de la Ley de Granjas de 18 de Julio de 1909, su Reglamento el Decreto-Ley 506 de 21 de Septiembre de 1934 y demás disposiciones concordantes,

RESUELVO:

PRIMERO: convocar por medio de la presente a los que estén en aptitud de concurrir y deseen hacerlo, a las oposiciones para cubrir las siguientes Cátedras de las Granjas Escuelas adscriptas a este Departamento de Agricultura:

Cátedras «A» y «D», de Pinar del Río.
Cátedra «A», de la Habana.
Cátedras «A», «C» y «D», de Matanzas.
Cátedra «C», de Santa Clara.
Cátedras «A» y «B», de Camagüey.
Cátedras «A» y «D», de Oriente.

SEGUNDO: conceder un plazo de treinta días, que se contará a partir de la primera inserción de la presente en la Gaceta Oficial, para que durante el mismo puedan presentar sus solicitudes en esta Secretaría, los que deseen optar por cualquiera de esas Cátedras que justifiquen reunir los requisitos determinados en el Artículo VI de la Ley de 18 de Julio de 1909, modificado por el Artículo IV de la Ley de 4 de Mayo de 1929, excepto si se tratare de los profesores aludidos en el Artículo I. del Decreto-Ley 506 antes mencionado.

TERCERO: fijar como límite de plazo para admisión de solicitudes de los aspirantes, las doce meridiano del día del vencimiento del término.

CUARTO: notificar por este medio a los aspirantes que las asignaturas a cuya prueba de suficiencia habrán de someterse, serán las que expresa el Artículo XVII de la Ley de Granjas, tal cual quedó modificado por la de 4 de Mayo de 1929; y que el Tribunal que haya de las calificaciones, se constituirá según las disposiciones del Artículo VII de la repetida Ley de Granjas y modificación por la de primero de Mayo de 1916.

QUINTO: que se publique esta Resolución para general conocimiento, en la Gaceta Oficial de la República, y en los periódicos «El Mundo», «Diario de la Marina» y «El País» durante seis veces en cada uno, tres de ellas, inmediatas y consecutivas al recibo de la presente, y tres, también consecutivas que comenzarán quince días después de la última inserción anterior.

Habana, Septiembre 26 de 1934.

(f) **Carlos M. de la RIONDA.**
Secretario de Agricultura.
9188—30—2—3—16—17—18.

M.E.C.D. 2016

GUANABACOA AL DIA

EN LA COTORRA

Un grupo de alumnas de la escuela Técnica Industrial «Rosalía Abreu» de Rancho Boyeros, acompañadas por la profesora de estudios comerciales, doctora Elvira López Castro, concurrirán en el día de hoy a los jardines «La Cotorra» un paseo educacional, con el fin de ofrecer una clase sobre «nuevos métodos de publicidad» implantados en dicha industria, tomando como base una labor pedagógica.

La escuela al «Aire Libre» de los jardines «La Cotorra», obra magnífica de la distinguida educadora señorita Matilde Singla, será el tema principal de la labor a desarrollar por las alumnas de la escuela Técnica Industrial.

La dirección de los manantiales de «La Cotorra» ha tenido una genial idea al adoptar y sostener la escuela al «Aire Libre» como medio de publicidad, ya que al mismo tiempo que se prodiga enseñanza a los niños carentes de recursos, se contribuye a la mejor difusión del nuevo tipo de escuela nueva, bajo cuyos métodos se rige la dirección de la escuela al «Aire Libre», aprovechando características esenciales en estos ensayos; la libertad del niño ausente de la influencia del libro y maestro, rodeado tan solo de motivos naturales de gran relieve, bendecidos por los hermosos jardines de «La Cotorra».

Le auguro de antemano a las alumnas de la escuela Técnica Industrial saldrán sinceramente satisfechas de su viaje a los jardines de la Loma de la Cruz.

DEL CASINO

Es de notar el efecto que ha causado en nuestra sociedad las magníficas obras de embellecimiento que en el Casino Español de esta villa se vienen realizando; siendo comentario en tonos encomiásticos para la actual directiva que se encuentra laborando con verdaderos entusiasmos y desinterés por dotar a Guanabacoa de un salón digno de su cultura social.

En pocos meses de labor se ha realizado lo que muchos estimaron imposible.

Con ello se ha demostrado que la buena voluntad lo puede todo y que cuantos obstáculos se presenten al camino de ella han de ser siempre vencidos con la paciencia que en algunos casos se requieren.

Ese grupo que lucha tesoneramente y que hasta ahora ha ido venciendo el pesimismo de los que debieran ser los más optimistas dice mucho a su favor.

Los antiguos socios que permanecen mudos a los requerimientos que se les han hecho para que contribuyan en forma precisa y efectiva a la terminación de estas obras, parece que creen que su actuación es nula de ir a visitar las obras y dar su opinión más o menos acertada de lo que allí se está realizando, cuando en realidad lo que hace falta hace es que adquieran todos los bonos que se han emitido con ese fin, si bien es cierto que en forma individual no podrían hacerlo si lo pueden hacer en forma colectiva.

Demuéstrase su cariño por esta gloriosa legendaria institución e imítese a los que han contribuído ya y a los jóvenes que luchan por sostener ese pedestal de tan gratos recuerdos para los que están tan ligados con el Casino Español.

DEL LICEO

El próximo domingo tendrá efectividad una grandiosa matinée bailable en los amplios y frescos salones del Liceo Artístico y Literario, la cubana institución que tanta gloria y prestigio ha dado en sus épocas de grata recordación.

El baile que será amenizado por una selecta orquesta y conocido septeto en esta fiesta se hará derroche de alegría, en ella viviremos verdaderas horas de felicidad donde conoceremos a esa pléyade de lindas y graciosas señoritas que tanto prestigian nuestros círculos sociales harán del lugar con sus encantos naturales, un Eden.

GRANDIOSA VERBENA

Para el próximo sábado ha sido señalada la fecha en que ha de tener efecto la gran verbena que en el día 9 del actual mes está señalada por el floreciente «Club de Ferreteros».

Un verdadero acontecimiento social ha de ser esta magnífica fiesta donde tendrá su trono la alegría.

La orquesta de moda la preferida de la sociedad, Los Hermanos Castro y el rey del danzón «Belisario» López acompañados del septeto Nacional de Piñeiro son los encargados de deleitar a los que concurran a ella, dejando oír un magnífico programa de piezas bailables y extenso repertorio de cada una de estas orquestas.

La entrada para caballeros está fijada en $0.30 y las damas por invitación.

«RECREO JUVENIL»

En la simpática sociedad «Recreo Juvenil» que tiene su sede en el barrio rural «La Gallega» viene organizando un regio baile de pensado para el día 20 de este mes.

Muchas son las invitaciones que están haciendo entre las principales familias de esta Villa, existiendo gran interés en asistir a él dadas las muchas atracciones que se están preparando para ese día.

La orquesta «Polar» y su cantante la simpática señorita Angela Gutiérrez son los encargados de ejecutar las piezas bailables.

CUMPLEAÑOS

En el día de ayer cumplió la edad de tres años la monísima y encantadora nenita Mirta Bermúdez de Vallee, graciosa muñequita en el seno del feliz hogar de los jóvenes esposos María Angélica de la Concepción Bermúdez y Francisco Vallee, tan queridos como estimados en esta Villa.

Muy agasajada se vió la linda nenita por tan fausto motivo. Muchas fueron las demostraciones de afecto y cariño que recibieron sus queridos papas con los deseos de que perdure entre ellos la felicidad del hogar coronada con la salud inquebrantable de esta simpática primogénita.

A esas demostraciones uno la mía.

TEATRO CARRAL

En la noche de hoy vuelve a la pantalla la magnífica obra «Escándalos de George White» por Rudy Vallee y Fay Wray.

La obra que ha revolucionado a los amantes del arte del celuloide.

«El marido de la Amazona» por Elissa Landi y David Manners y el noticiero Fox completan el programa de esta noche.

Para el día 26 está señalado el estreno de una gran obra «Enrique VIII y sus 6 mujeres» interpretada por Charles Laughton.

José R. Arango de la Maza.

Tenga Cuidado Con Los Resfriados Si Quiere Evitar Enfermedades Debilitantes

Su ropa debe ser adecuada al clima, bañese con frecuencia y duerma ocho horas diariamente. Si atiende usted a un resfriado en seguida podrá evitar muchos años de sufrimientos y mala salud.

La OZOMULSION es hecha de Aceite de Hígado de Bacalao Superior de Noruega, y es lo que usted debe tomar para fortificarse.

Su dieta debe ser buena y sana, pero al mismo tiempo debe ayudar a la naturaleza con el mejor Aceite de Hígado de Bacalao Aceites de Hígado de Bacalao ordinarios no son efectivos como los de Vitaminas Probadas.

En la preparación de la OZOMULSION se usa exclusivamente el de Marca Pura.

La OZOMULSION también contiene los Hipofosfitos de Calcio de Cal y Soda para mejores dientes y huesos. Es garantizada que tiene un sabor muy agradable, y es envasada en Frascos Grandes que contienen 7 y 16 Onzas Fluidas.

¡Su primer alimento sólido tiene vital importancia!

Muchas madres le preguntan al médico: "¿Por qué es de tanta importancia el *primer alimento sólido del niño?*" La contestación, siempre la misma, está basada en las estadísticas médicas del mundo: "más de la mitad de las enfermedades en el primer año de la vida del niño están directamente relacionadas con los trastornos digestivos."

Los especialistas aconsejan el uso de la Crema de Trigo, que viene dando excelentes resultados desde hace más de 37 años, y que ha *demostrado* su especial utilidad en los casos de millones de niños sanos y robustos.

Los niños la digieren con tanta facilidad como la leche misma. Es agradable, y de consistencia suave y uniforme. En su caja, de triple envoltura, se conserva herméticamente cerrada y libre de contaminación.

CREMA DE TRIGO
(Cream of Wheat)

PARA ACLARAR EL CUTIS

Limpiar la sangre, Ayudar la digestión.

Tras una serie de experimentos, el Dr. Benjamín Brandreth, afamado médico de Inglaterra, logró combinar seis preciosos ingredientes vegetales en "una fórmula perfecta." Tan perfecta, que ha sido aclamada en más de 70 países, y que cuenta con millones y millones de agradecidos favorecedores.

Estos ingredientes están combinados de tal modo, que las Píldoras de Brandreth pueden tomarse indefinidamente sin riesgo de malas consecuencias ni necesidad de aumentar la dosis. No irritan ni envician. Su acción está limitada al intestino grueso, y por lo tanto pueden tomarse largo tiempo sin que interrumpan la digestión.

En los bosques de seis lejanos países se recogen las preciadas hierbas que componen las Píldoras de Brandreth y le ofrecen al público un medio ideal de combatir el estreñimiento.

Las Píldoras de Brandreth no están hechas para aquellos que buscan un efecto rápido y violento. Su acción consiste en asegurar el funcionamiento completo y regular de los intestinos, sin temor de malos resultados.

Tome las Píldoras de Brandreth por la noche . . . y a la mañana siguiente se convencerá de por qué se las ha llamado "una fórmula perfecta." Las venden todas las buenas farmacias.

Se reitera al Presidente de la República la petición de que se suprima el impuesto a la sosa

Industriales agrícolas y privados que consumen el carbonato de sosa y la sosa cáustica se ven grandemente perjudicados por haberse dictado un Decreto «con carencia de estadísticas»

Los directores de la Asociación de Industriales de Tintorería y Lavanderías de Cuba que, con representantes de otras corporaciones, habían solicitado audiencia del Honorable Presidente de la República, con el objeto de presentarle una exposición tendiente a obtener la modificación del Decreto Ley 443, no han logrado entrevistarse con el Primer Magistrado y por eso han remitido al doctor Carlos Mendieta la exposición a que nos referimos, que dice de la manera siguiente:

«Sr. Dr. Carlos Mendieta, Honorable Presidente Provisional de la República.

Señor: Las entidades que suscriben, solicitan de usted la modificación del Decreto Ley 443 aumentando los derechos al Carbonato de Sosa y a la Soda Caústica, por las razones que vamos a exponer.

Nos parece muy justo que las industrias jaboneras aquí establecidas busquen la protección debida del Gobierno, pero no es menos justo también que al tratarse de dar esa protección no se lesionen intereses de otras industrias aquí también establecidas y que contribuyen al desenvolvimiento de la vida nacional.

Tal ha sucedido con el Decreto Ley 443 a que nos referimos, gravando unas materias primas que no son privativas de las industrias jaboneras, por cuanto que las mismas son consumidas en un 68 por ciento más por otras industrias y actividades, que las industrias jaboneras. Esas industrias que tienen gran importancia en nuestra balanza económica y que consumen Soda Caústica y Carbonato de Soda son: Lavanderías; Tintorerías; Tenerías; Alambiques; Fábricas de Aguas Minerales y Gaseosas; Cervecerías; Ingenios; Plantas de Leche para Pasteurizar; Fabricantes de Quesos y Mantequilla; Fábricas de Leche Condensada; Ferrocarriles; Vapores; Edificios; Clubs; Hoteles; Quintas; Clínicas; Vaquerías; Lecherías; Uso Doméstico; Plantas de Aceite; Fábricas de Botellas (las dos fábricas de botellas quehay en la capital cuando están trabajando normalmente consumen cualquiera de ellas mensualmente de 300 a 500 toneladas de 2.000 libras de Carbonato de Sosa), a todas las que se les hace prohibitivo por completo su consumo por virtud del citado Decreto Ley 443.

Por haberse hecho este Decreto-Ley con una carencia absoluta de estadísticas es el por qué resulta ahora que el 80 por ciento de las actividades comerciales, industriales, agrícolas y privadas de Cuba que consumen el Carbonato de Soda y la Sosa Cáustica, (que Cuba no produce, pues son productos del suelo de los Estados Unidos) se ven grandemente perjudicadas por el Decreto Ley 443. Como una demostración de esto, damos a continuación datos estadísticos de las importaciones directas de Carbonato de Soda y Sosa Cáustica durante los seis primeros meses del año.

	Soda Cáustica (Libras)	%	Carbonato de Sosa (Libras)	%
Industrias distintas	346.500	.11.2	36.000	.04.8
Centrales Azucareros	473.210	.15.2	21.000	.02.8
Almacenistas	1.267.030	.40.7	354.000	.47.0
Fábricas de Jabón	1.022.818	.32.9	341.500	.45.4
	3.109.558	1.00.0	752.500	.1.00

En cambio, sí nos hubiera parecido natural que al establecerse ese Impuesto sobre el Carbonato de Soda y la Soda Caústica, que se hubiera aclarado de una manera inequívoca que dicho Impuesto habrá de entenderse sobre las referidas materias primas cuando se destinen a la fabricación de jabones, pues en la forma en que se ha dispuesto pagarlo se le hace prohibitivo por completo su consumo a industrias y comercios de verdadera importancia en los que libran su sustento numerosas personas, mucho más que todas las que conjuntamente puedan tener las fábricas de jabones existentes en Cuba, y que se encuentran fuertemente gravadas con ese Impuesto señalado en el Decreto Ley 443 que fija $13.76 por cada 100 kilogramos de Soda Cáustica y $3.30 a cada 100 kilogramos de Carbonato de Soda, con enorme perjuicio para la Economía Nacional.

Hagamos un estado comparativo de lo que actualmente paga el Carbonato de Soda ($0.14 los 100 kilos) y la Soda Cáustica ($0.17.5 los 100 kilos) y lo que han de pagar con arreglo al Decreto Ley 443.

Haciendo el cálculo sobre una importación de 225 barriles de Carbonato de Soda comercial, tendremos lo siguiente:

	Arancel Presente	Decreto Ley No. 443
225 barriles Carbonato de Soda Comercial, que pesan 33.271 kilos	$46.58	$1.097.94
3% de Obras Públicas	1.40	32.94
Mejoras de Puertos	23.28	23.28
Derechos de 67.500 libras neto	$71.26	$1.154.16
Derechos de 100 libras peso neto	.10.5	1.71

siendo por tanto el recargo que impone el Decreto Ley 443 sobre el Carbonato de Soda el de 153%.

Haciendo el cálculo sobre una importación de 100 tambores de Soda Cáustica, tendremos lo siguiente:

	Arancel Presente	Decreto Ley No. 443
100 tambores Soda Cáustica, que pesan 32.886 kilos	$57.55	$4.555.00
3% de Obras Públicas	1.73	136.65
Mejoras de Puertos	23.02	23.02
Derechos de 70.000 libras neto	$82.30	$4.714.67
Derechos de 100 libras neto	.11.8	6.73.5

siendo por tanto el recargo que impone el Decreto-Ley No. 443 sobre la Soda Cáustica el de 570.80%.

Por otro lado, mientras por el Tratado de Reciprocidad que se acaba de firmar entre Cuba y los Estados Unidos, las mercancías en tránsito no despachadas se benefician con las bonificaciones que concede dicho Tratado, donde por el Artículo III del mismo se expresa con toda claridad que, «ninguna disposición administrativa del Gobierno de los Estados Unidos de América o del Gobierno de la República de Cuba que efectúa aumentos en los derechos o cargas aplicables, conforme a una práctica establecida y uniforme a las importaciones del territorio de otro país, tendrá efecto retrocativo con respecto a artculos despachados o retirados para el consumo con anterioridad a la expiración de treinta días después de la fecha de publicación, de la manera usual, de aviso de esa disposición», resulta que el Decreto Ley 443 a que nos venimos refiriendo en su Artículo III impone el pago de los impuestos de consumo que señala a los artículos y materias primas en poder de importadores o industriales al tiempo de su promulgación, lo que entendemos es contrario por completo a lo preceptuado en el Tratado de Reciprocidad que acaba de firmarse.

¿Se ha fijado en esto el Honorable Sr. Presidente Provisional de la República al aprobar y sancionar el Decreto-Ley 443?

Por las razones antes señaladas y otras más que no cabe pensar escapen a la comprensión e inteligencia de los elementos que integran su Gobierno es por lo que nos permitimos Honorable Sr. Presidente Provisional de la República, pedirle que obtenga pronta modificación el Decreto Ley a que hemos hecho referencia.

De usted con la alta consideración. (Fdo.) Por la Asociación de Industriales de Tintorerías y Lavanderías de Cuba, **José González**, Presidente. Por la Compañía Lechera de Cuba, **Carlos Quirch**, Tesorero Contador. Por la Nueva Fábrica de Hielo, S. A., **José C. Pagliery**, Administrador General. Por la Fábrica de Gaseosas «La Paz», S. A., **Domingo Gutiérrez, Administrador».**

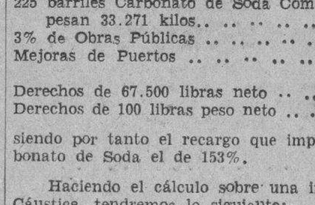

Crónica Habanera

(Continuación de la Pág. SIETE)

DE DIAS

Saludamos en sus días a la bella y joven señora Margot de las Casas, esposa del distinguido abogado doctor Roberto A. Netto, Presidente de la Comisión Arancelaria y letrado consultor de la Secretaría de Hacienda.

RUMBO AL NORTE

El sábado embarcó rumbo a los Estados Unidos, con objeto de ingresar en un colegio, la gentil y encantadora señorita Nena Cisneros y Pradas de Latorre, perteneciente a una de las más antiguas familias de Camagüey.

La acompaña su hermana, la culta señorita Sofisabel Cisneros.

HONRAS FUNEBRES

En la Iglesia de la Merced, se celebrarán mañana jueves, solemnes honras fúnebres por el eterno descanso del alma de la señora Elisa Estrada viuda de Madan, Condesa de Madan, madre amantísima del querido compañero Bienvenido Madan, director del «Dominical».

Dichas honras están señaladas para las nueve de la mañana.

HERIBERTO PORTELL VILA

El conocido y fino humorista Heriberto Portell Vilá, que tantas pruebas ha dado de su notable talento artístico, ofrecerá una charla mañana jueves, en el Círculo de Bellas Artes, Industria 146.

Charla Folklórica sobre Dicharachos Cubanos, exhibiendo, también, unos mil dibujos ilustrativos de los mismos.

No dudamos que esta simpática y original conferencia se verá muy concurrida.

Dará comienzo a las cinco y media de la tarde.

SENSIBLE FALLECIMIENTO

Ha dejado de existir en esta capital, el señor Maximiliano Paetzold, que fué Cónsul de Alemania en Cuba.

Dadas las relaciones de amistad y afecto con que contaba en nuestra sociedad el distinguido caballero, su muerte ha sido hondamente sentida.

El sepelio se verificó ayer, en el Cementerio de Colón.

Triste acto, que constituyó una sentida manifestación de duelo.

Quedan llorándolo, entre otros familiares, su viuda la señora Alicia Heinsen, y sus hijos.

Descanse en paz.

MEJORADO

Se encuentra bastante mejorado, en estos momentos, el simpático niño Luis Francisco del Valle, hijo del doctor Luis del Valle y de su gentil esposa Terina Souza.

En días pasados fué sometido a la operación de las amigdalas, en el Instituto Clínico de la Habana, por el joven especialista doctor Pedro Manuel Souza.

BAUTIZO

En la tarde de ayer recibió las aguas bautismales una linda niña, hija de los esposos Miguel Pereira y Livia Carreras.

María Esther, fueron los nombres impuestos a la neófita, quien fué apadrinada por su abuela materna, la señora Esther Casanova viuda de Carreras y por el señor Ramiro Palma.

DEL MIRAMAR

Organiza su segundo Glee Club, para el sábado 27, de este mes el prestigioso Miramar Yacht Club.

El conocido escritor y humorista Gaspar Betancourt ,ofrecerá, durante el acto una charla festiva, titulada «Evolución de la Trusa» y el notable dibujante Gustavo Botet hará las ilustraciones de la misma, con creyones de colores.

Fiesta nocturna, que como de costumbre resultará muy lucida, con tan atractivos concursos.

Edel FARRES.

Ferrocarriles Unidos de la Habana

EXCURSIONES IDEALES AL CAMPO

Pueden ser realizadas a un costo mínimo, por los trenes eléctricos que salen de Estación Central a cortos intervalos: cada hora o menos.

HASTA	BOLETIN DE IDA Y VUELTA
Santiago de las Vegas (punto de acceso para la Estación Agronómica)	$0.20
Rincón (punto de acceso al Hospital de San Lázaro)	0.30
San José	0.20
Güines	0.40
Providencia	0.60

Muy gustosamente proporcionaremos informes a los que lo deseen respecto a lugares adecuados para picnies o jiras.

Expendios de boletines en la Estación Central. Información por los teléfonos A-1879 y A-4034.

LA ADMINISTRACION.

ARROLLADO

En el Primer Centro de Socorro fué asistido Mario Abad Peña, de 15 años, vecino de Oficios 2, de graves contusiones por el cuerpo, que sufrió frente al Parque de la Fraternidad, al ser arrollado por el tranvía 671, de Santos Suárez-Parque Central, que conducía Joaquín Zufferri Couset, vecino de Egido 2.

La película anubla la belleza de los dientes más lindos

CUANDO Ud. piensa en una mujer cuya belleza le llamó la atención, podrá serle difícil recordar el color de sus ojos o sus rasgos fisonómicos, pero hay un detalle que no podrá olvidar — el hechizo de la sonrisa acentuado por la belleza y el brillo de los dientes. Por muy bello que sea el rostro, el fulgor de los dientes puede constituir la diferencia entre una mujer hermosa y seductora y una persona "sin gracia."

Use la pasta Pepsodent unos días y verá la diferencia que produce en sus dientes. Note cómo desaparece el aspecto opaco causado por la película. Observe cómo empiezan a brillar cuando sus labios se entreabren . . . cómo dan seducción a su sonrisa . . . y encanto a su rostro. Pepsodent es tan eficaz debido a que contiene un ingrediente especial para eliminar la película que limpia los dientes rápidamente y sin peligro. Ese ingrediente se halla únicamente en la pasta Pepsodent — ninguna otra pasta dentífrica lo contiene.

Muestra Gratis

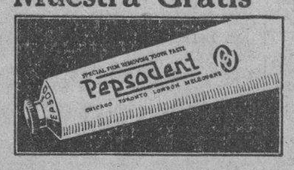

The Pepsodent Co.,
919 No. Michigan Ave.,
Chicago, Ill., E. U. A.

Sírvanse enviarme gratis un tubo de Pasta Dentífrica Pepsodent para diez días. Les remito 2 cts. en sellos de correo para el porte.

Nombre .....

Dirección ..... *Ciudad* .....

4-5-S

Los periodistas Sergio Carbó y Martínez Márquez absueltos por el Tribunal de Urgencia No. 1

El Fiscal pide pena de muerte para el autor del asesinato, Hilario Pérez Díaz. Actuaciones del Juez Especial de Sanciones en el proceso por malversación y estafa contra G. Machado

Día de extraordinario movimiento fué el de ayer en los Tribunales de Urgencia que actúan, como se sabe, en el tercer piso del Capitolio Nacional, si bien necesario es precisar que las Secretarías de ambos está en dicho piso pero que el Número Uno celebra sus actos en el antiguo Hemiciclo de la Cámara de Representantes, donde también los celebra el Tribunal Provincial de Sanciones, y el Número Dos en el propio local de su Secretaría.

Numerosos casos fueron resueltos por ambos tribunales, mereciendo, desde luego, especial mención, el seguido a los periodistas señores Sergio Carbó y Guillermo Martínez Márquez, acusados por el Fiscal del Tribunal Supremo de delito contra la estabilidad de la República a través del artículo que publicara el primero en reciente edición del periódico «Ahora», que dirige el segundo. Mucho público asistió al acto y aplaudió a los acusados tanto al ser llamados ante el Tribunal, el Número Uno integrado por los doctores Juan M. Valdés Anciano, Andrés Domingo Morales del Castillo y Leonardo Anaya Murillo, y del que es Secretario el señor Francisco Valdés Gómez,— como al darse a conocer la sentencia, que lo fué apenas terminado el juicio. La sentencia fué absolutoria para ambos compañeros en el periodismo, los que fueron defendidos por el doctor Buenaventura Dellundé, Letrado de Oficio del Tribunal, toda vez que sus defensores, doctores José M. Soublette, de Carbó y Raúl Fernández Fiallo, de Martínez Márquez, aunque presentes el acto se abstuvieron de abogar por los acusados en cumplimiento del acuerdo adoptado por el Colegio de Abogados de La Habana.

El Tribunal Número Uno condenó a los treinta y cinco barberos que juzgó, por haber secundado la huelga el día 8 del actual, a ocho días de arresto que, por haberlos cumplido, quedaron en libertad. Y el número Dos absolvió a los once barberos que juzgó por la misma causa.

El Número Dos absolvió a los mensajeros de botica Francisco Estopiñán, José Zarza, Eleuterio Hernández José A. Cruz, Adalberto Machín, Manuel Padrón, Jesús G. Berenguer, Eduardo Rodríguez y Miguel Castañón, acusados de declararse en huelga, y al menor Rafael Tocoronte, al que se ocupó una granada explosiva se le recluyó en el Reformatorio de Guanajay hasta que cumpla diez y nueve años de edad, en razón de tener solamente quince años.

La Sala Cuarta de lo Criminal de la Audiencia, que ha comenzado ya a celebrar los juicios orales de los procesos que le corresponden en la distribución hecha por la Sala de Gobierno de dicho Tribunal, tiene señalada para hoy, la celebración del juicio oral de la causa seguida a Hilario Pérez Díaz por la muerte de Gregorio Martínez Armas, conocido por Marcos Garza, hecho ocurrido el 28 de mayo de este año en Matadero y Chamorro, donde ambos jugaban al sitio y surgió una discusión, persiguiendo el procesado a la víctima y asestándole una puñalada por la espalda.

El Fiscal califica el delito de asesinato, cualificado por la alevosía y pide que se le imponga la pena de muerte, y que indemnice a los herederos de la víctima en $3.000.00. Defiende el doctor Ricardo Ponce.

La citada Sala Cuarta de lo Criminal celebra sus actos en el local de la Sala Tercera, por la mañana, y la integran los doctores José Ignacio de Almagro, Presidente y Miguel A. Busquet, Eugenio González Pérez de Alejo, Braulio González Miranda y Jesús Rodríguez Aragón, Magistrados; el doctor Ceferino Sáiz de la Mora, que actuaba antes en dicha Sala Cuarta, ha sido destinado a la Sala Primera de lo Criminal. Es Secretario de la reptida Sala el doctor Miguel Lavastida Lavastida; y Abogados de Oficio, los doctores Carlos R. Menció, Fabián García de la Vega y Arístides Dacosta, por el Premio Lanuza de la Universidad de la Habana, este último.

OCHO AÑOS DE PRESIDIO MAYOR, NO; ABSOLUCION

Antonio Barrio Marimón, Pedro Barrio Marimón y Raúl González García, para quienes el Fiscal pidió ocho años de presidio mayor, por robo con intimidación en las personas y agravante de reincidencia, han sido absueltos por la Sala Primera de lo Criminal de esta Audiencia, una vez practicadas las pruebas, que resultaron favorables para los tres. Defendió a los hermanos Barrio, el doctor Jesús A. Portocarrero, y a González García, el doctor José Garcilaso de la Vega.

DE PENA DE MUERTE PARA LA CALLE

La Sala Tercera de lo Criminal acordó sentencia absolutoria para Armando García Valdés y José Ruisánchez, para los que el Fiscal pidió pena de muerte, —si bien retiró la acusación al terminarse las pruebas en el juicio oral—, por el incendio de un ómnibus en Basarrate y San Lázaro, que ocasionó un muerto y varios heridos. La defensa estuvo a cargo de los doctores Natalio Chediak y Adriano Carmona. El muerto fué Daniel Shear, que se arrojó por una de las ventanillas del ómnibus, y el herido grave Manuel Piedrahita, habiéndose demostrado que García Valdés y Ruisánchez no tomaron participación en los hechos.

FALSIFICACION, NO; SOLAMENTE ESTAFA

Conrado Rodríguez Núñez y Juan Ureña Carreras, fueron acusados de falsificar transferencias de ómnibus, y por ello el Fiscal pidió que fueran condenados a un año, ocho meses y veintiún días de prisión correccional; pero el Tribunal, Sala Primera de lo Criminal, de conformidad con la tesis mantenida por los doctores Antonio I. Grosso, que ha reanudado sus labores como Abogado, en las que cesó durante algún tiempo, en que ocupó el cargo de Juez Municipal de Santo Domingo, y A. Le Riverand, condenó a dichos procesados a sólo ciento ochenta días de encarcelamiento, por estafa.

EL JUZGADO ESPECIAL DE SANCIONES EN SANTIAGO DE LAS VEGAS Y BEJUCAL

Ayer, en horas de la mañana, el Juez Especial, doctor León M. Soublette, con el Secretario, doctor Pedro César, y el Oficial, doctor Francisco Llaca Escoto, se constituyó en el Juzgado de Instrucción de Bejucal y en el Registro de la Propiedad del mismo Partido, así como en el Juzgado Municipal de Santiago de las Vegas, para practicar diversas diligencias en el proceso que instruye contra Gerardo Machado, José R. Barceló y Marsden R. Leeder, por malversación y estafa, que se les imputa en la compra que hicieron de terrenos en Rancho Boyeros, Reparto Lutgardita y Finca Doña Juana.

Posiblemente el doctor Soublette, con dichos Secretario y Oficial, se constituya en Oriente, para practicar diligencias en relación a la compra que los acusados hicieron de la finca Ventas de Casanova y que también investigan en el mismo anterior proceso.

E.C.D. 2016

INFORMACION TELEGRAFICA DEL INTERIOR DE LA ISLA, A TRAVES DEL HILO DIRECTO DEL DIARIO

PINAR DEL RIO

SUBASTA DE REPARACIONES DE SEIS PUENTES

PINAR DEL RIO, octubre 16. DIARIO. Habana.—La subasta de reparación de seis punetes de la carretera Cabañas-Bahía Honda, anunciada para hoy por la Jefatura de Obras Públicas, fué declarada desierta por no haber concurrido ningún postor.—**G. Rodríguez,** Corresponsal.

HABANA

LOS PINOS, Octubre 15. DIARIO. Habana.— Se ha efectuado la inauguración de la cocina económica para los pobres de los Repartos «Miraflores» y Los Pinos.

El acto fué brillantisimo. Se repartieron 200 tarjetas para que diariamente los pobres puedan ir a buscar la comida.

La primera comida fué muy abundante y variada. El número de raciones servidas fué de 150.

Presidió el acto de la apertura el doctor Manuel Mencía, en representación del doctor Miguel Mariano Gómez y en la del Partido «Unión Nacionalista» el señor Apolinar Alfonso, Presidente de los «Nacionalistas de este barrio.

El primero en hacer uso de la palabra lo fué el señor Apolinar Alfonso, quien con frases muy sentidas dió las gracias mas expresivas al doctor Miguel Mariano Gómez, por su obra altamente altruista y noble al llevar el pan de cada día a tantos pobres que pasan por la dura prueba de no poderlo llevar a sus hogares por la falta de trabajo. También le pidió al doctor Mencías, que representaba en aquel acto al doctor Gómez, que hiciera llegar al mismo la necesidad imperiosa de que fuera atendida la instalación del alumbrado publico toda vez que el actual es de 15 focos en todo el reparto, por lo que se ven impedidos los vecinos de salir de sus casas por las noches.

Una comisión de señoritas le entregó al doctor Mencia una exposición donde le pedían la construcción del Parque para recreo, tanto de los niños como para los mayores, toda vez que el único reparto que no tiene parque es Los Pinos.

Otra Comisión le pidió al doctor Mencía que fuera designado como médico municipal el doctor Perfecto Suárez, persona que disfruta de las mayores consideraciones en este reparto, quien siempre se ha distinguido por sus obras altamente altruistas, así como el mayor desinterés con tantos centenares de pobres que recurren a él.

Entre los asistentes al acto anotamos los siguientes: doctor Manuel Mencía, de los Servicios Sanitarios del Municipio de la Habana, que ostentaba la representación del Alcalde de la Habana; doctor Alberto Blanco, ex-Alcalde de la Habana en tiempo del doctor Grau; Sr. Apolinar Alfonso, Presidente del Partido Unión Nacionalista en los Pinos, Srta. Violeta Rojas, Presidenta de la comisión de señoritas que le hicieron entrega de la petición de un parque para los Pinos, y que llevaría el nombre de la respetable dama señora América Arias viuda de Gómez.

Señoritas Cutrica Godoy, Esperanza Noroña, Nenita Núñez, Edilia Domínguez, Olga Hernand, Elodia Domínguez, Clotilde y María del Pino, Balbina Gauma, doctor García Pedroso, Sub-Secretario del Trabajo señor Orlando Villegas, doctor Perfecto Suárez, doctor Martínez, doctor Angel González, director de la Casa de Socorros de Los Pinos; Dr. Miguel Fernández, Francisco Vilardebé, Miguel López Rincón, Dr. Carlos Ramos, Dr. Clemente Montero y Manuel Estravi.

El resúmen del acto fué hecho por el doctor Manuel Mencía, quien con fácil palabra, lleno de emoción, hizo saber a los centenares de vecinos del Reparto de Los Pinos que sus demandas eran justas y que todo lo que tuviera por base la razón, el doctor Gómez lo resolvería favorablemente.

Al terminar el doctor Mencía fué calurosamente aplaudido por mas de 500 personas que encontraban presentes. **Pablo Donato.** Corresponsal.

DETENIDOS DOS ESTUDIANTES

SAN CRISTOBAL, octubre 16. DIARIO. Habana.—Han sido detenidos y puestos a disposición del Tribunal de Urgencia, los estudiantes Enrique Alonso Arango y Heriberto Moreno. Coméntanse desfavorablemente estas detenciones. — **Corresponsal.**

VARIAS BOMBAS EN GUANABACOA

GUANABACOA, octubre 16. DIARIO. Habana.—Anoche estallaron varias bombas. Una de ellas, en la calle Rafael de Cárdenas número 1, por Bertematy, domicilio del señor Santiago Cusca, dueño de la fábrica de calzado «La Gloria», causando desperfectos en la pared y casa de enfrente; otra, en Luz y Versalles, debajo del Puente de Hierro de los FF. CC. Unidos; y otra en un solar yermo, sin consecuencias. — **Cortés,** Corresponsal.

UN PETARDO EN SANTIAGO DE VEGAS

SANTIAGO DE LAS VEGAS, octubre 16. DIARIO. Habana.—A la una de la tarde estalló un petardo en un solar yermo en la calle 4, sin ocasionar desgracias personales ni daños materiales.—**Eva Rojas,** Corresponsal.

LA OFICINA DE CORREOS DE MADRUGA

MADRUGA, octubre 16. DIARIO. Habana.—En el día de hoy ha sido inspeccionada la oficina de Correos de este pueblo por el Inspector de Comunicaciones Sr. Alberto Pons, encontrándose todos los servicios en magníficas condiciones.

El Jefe Local de Comunicaciones, señor Rodríguez, ha sido muy felicitado.—**Alonso,** Corresponsal.

PROCESADO POR ROBO

MARIANAO, octubre 16. DIARIO. Habana.— Hoy fué procesado con mil pesos de fianza por robo en la Escuela número 9, Emilio Hernández Aguila.

FALLECE UNA ENVENENADA

Sara Lima Rovira, que fué encontrada por un vigilante en estado preagónico, en la Quinta Avenida, falleció en La Inmaculada, a consecuencia de las pastillas de permanganato que ingirió.

PIDEN SER RECLUIDOS

Los asiáticos Felipe San, de 28 años, y Luis Yi, de 45 años, vecinos de Samá número 28, se presentaron a la policía, pidiendo que fueran ingresados en el Lazareto del Mariel u otro lugar, para que los curaran de lvicio de las drogas.

MONTES EN LIBERTAD

El Juez, doctor Nogeuras, comprobó la inocencia de Montes por las declaraciones de los testigos Emilio García y Zacarías López, al que también trataron de alquilarle su auto, dispuso la libertad ed aquél, por no encontrar nada que lo acuse siquiera como cómplice en el hecho, y aunque todavía el Laboratorio de Química Legal no ha rendido el informe al Juzgado sobre si las manchas encontradas en el auto, son o no de sangre, por esa causa no se podrá acusar a Montes, pues está comprobado que nada tuvo que ver con el crimen. Estima el Juzgado que el asesinato del vigilante Benítez, no se cometió en el interior del automóvil, pues en la inspección ocular hecha por el Juzgado en el lugar en que apareció el cadáver, había un gran charco de sangre, donde descansaba su cabeza, no habiendo rastro de ningún género que indicara que el cadáver había sido llevaod allí edspués de muerto; estima que la pista seguida hasta ahora no ha dao resultado.

A. Martínez,
Corresponsal.

SUFRIERON LESIONES GRAVES UN MEENOR Y UNA JOVEN.

REGLA, octubre 16. DIARIO. Habana. El menor Arcadio Prieto, de 12 años de edad y vecino de Agramonte 7, fué asistido en la casa de socorro, por el doctor Ruano Estrada, de lesiones menos graves que se produjo en un olar contiguo a su domicilio con una caja inservible de madera.

También fué asistida en el mencionado Centro de Socorros la joven Hurbelina de las Matasa, vecina de Fresneda 26, de lesiones relativamente graves que se produjo al caerse en el patio de su domicilio.

Alejandro Pérez
Corresponsal

MATANZAS

INCENDIO EN UN TALLER DE CARPINTERIA

SAN JOSE DE LOS RAMOS, octubre 16. DIARIO. Habana.—Aproximadamente a las cinco de la madrugada de hoy se declaró un incendio en el taller de carpintería y carretera propiedad de Feliciano Averhoff. El edificio sufrió daños de consideración. El hecho se cree intencional, pero no se sospecha quien puede ser el autor del mismo.—**Campa,** Corresponsal.

EXIGIAN DINERO FALSOS INSPECTORES

MATANZAS, octubre 16. DIARIO. Habana.—El Delegado Provincial del Trabajo señor Agustín Perez, denunció hoy al Juzgado de Instrucción que falsos inspectores se habían presentado en establecimientos de esta ciudad, revisando y firmando los libros de horarios de trabajo, exigiendo dinero a los que han cometido errores. Se han ordenado las investigaciones del caso.

ASALTO Y ROBO

En la finca «San Juan», de Canasi, se presentaron hoy varios malhechores, llevándose dinero y prendas. Son perseguidos por la Guardia Rural.

EL PRECIO DEL ALCOHOL

Se investiga el aumento del precio del alcohol, por estimarse existe confabulación entre los productores de Matanzas y Cárdenas.—**Lovio,** Corresponsal.

POR NEGARSE A INSCRIBIRSE EN EL CENSO

JAGUEY GRANDE, octubre 16. DIARIO. Habana.—Por negarse a inscribirse en el Censo Electoral, el Juez Municipal condenó a diez pesos de multa a los «auténticos» Angel Fuentes, José Calixto, Sergio Rodríguez y Gustavo Fuentes, quienes, al no abonar aquélla, ingresaron en el Vivac.—**Espinosa,** Corresponsal.

SANTA CLARA

UN SUICIDIO

SANTA CLARA, octubre 16. DIARIO. Habana.—Ha puesto fin a su vida esta mañana Juan Regino Banguela, mayor de edad, casado, de oficio barbero, vecino de San Vicente entre Zayas y Esquerra. Para ello se disparó un tiro en la sien derecha, falleciendo instantaneamente. Laméntase grandemente esta pérdida, tratándose de una persona muy estimada en esta ciudad.

EN LIBERTAD VARIOS ABECEDARIOS

Brillante triunfo se anotó ante la Sala de Urgencia de esta Ciudad el joven abogado cienfueguero Dr. Horacio Meruelo Belderrain, al obtener la libertad, después del acto del juicio oral de la causa procedente del Juzgado de Cienfuegos, de los acusados Ramón Monzón, Apolo Quirós, Miguel Angel Parrilla, Daniel Alvarez, Merino Pérez, Alberto Díaz, Evelio Hernández, Marcos Llantada y Octavio Díaz,, tódos ellos jóvenes abeceístas del pueblo de Cruces, que habían sido acusados por el Supervisor de la Policía de Cruces de hacer propaganda en contra de la Concentración Nacionalista que tuvo efecto en esta ciudad el siete del actual. Los encausados fueron puestos en libertad por providencia, una vez terminado el juicio, y ofrecieron un banquete al Dr. Meruelo Belderrain en el Club Abeceísta de Villaclara situado en la calle de Luis Estévez. — **Armando A. Machado,** Corresponsal.

IMPORTANTE ASAMBLEA PARA LA REBAJA Y MEJORA DEL SERVICIO DEL AGUA

SANTA CLARA, octubre 16. DIARIO. Habana. Trascendental asamblea celebraron en el teatro «Villaclara», las corporaciones económicas de la ciudad, con la colaboración efectiva de la Asociación de Propietarios, presidiéndola el doctor Manuel Ruiz Miyar Presidente de la referida Asociación de Propietarios.

Todo el amplísimo lunetario de ese teatro se encontraba repleto de público, interesado en el resultado de esa Asamblea que se efectuaba para dar cuenta del resultado de las gestionen que se vienen haciendo ante el Secretario de Obras Públicas y demás dependencias del Estado, para lograr la rebaja del canon del agua que suministra el Acueducto de la ciudad y las urgentes mejoras que son necesarias, tales como la implantación de un filtro para que se pueda tomar un agua potable y no mal oliente y escasa, pues el servicio que se da es de horas en el día.

El Presidente, Dr. Ruiz Miyar, explicó ampliamente todos los tropiezos y gestiones que las Corporaciones Económicas de Villaclara han tenido en estas justisimas peticiones, siendo constantemente interrumpido por los frenéticos aplausos de la concurrencia.

También el Dr. Antero S. Alvarez, otro de los líders de esta cruzada emprendida por toda Villaclara en favor de las mejoras de ese servicio, y de la reconstrucción de la Carretera de Santa Clara a Manicaragua—la obra que es vital para el desarrollo del comercio e industria tanto de Santa Clara como de esa inmensisima y rica zona tabacalera—habló y dijo de los beneficios que nos reportaría y las dificultades que los anteriores gobiernos habían puesto para esa obra, que más que una obra de necesidad pública se había hecho una obra política.

Otros oradores hicieron uso de la palabra, desenvolviéndose esta Asamblea dentro del mayor orden y entusiasmo de todos los concurrentes.

Se dijo de la gran producción de la zona de Manicaragua, que asciende a más de un millón y medio de pesos anuales, que se pierden por la falta de comunicación. Se acordó como protesta al Acueducto, demorar el pago hasta tanto el Gobierno no resuelva lo que con tanto interés se le ha pedido. Muy en breve será celebrada otra Asamblea General donde se encuentren las representaciones de todo el término de Santa Clara para apoyar estas gestiones. — **Armando A. Machado,** Corresponsal.

ESTUVO A OSCURAS, ANOCHE, RANCHO VELOZ

RANCHO VELOZ, octubre 16. DIARIO. Habana.—Anoche permaneció a oscuras esta población, ignorándose la causa. La corriente que suministra la Compañía Cubana llega extremadamente débil.

QUEJAS DE EMPLEADOS QUE NO COBRAN

Los empleados de la Junta Municipal Electoral se quejan de que, no obstante el trabajo agotador, todavía no han cobrado sus haberes de septiembre. El Censo está finalizando, habiéndose hecho 3,594 inscripciones. — **Sarabia,** Corresponsal.

EN LIBERTAD LOS JOVENES CIENFUEGUEROS ACUSADOS DE UN ATENTADO TERRORISTA

CIENFUEGOS, octubre 16. DIARIO. Habana. — Libertados por el Tribunal de Urgencia Provincial, por carecer de pruebas condenatorias, arribaron ayer noche a esta ciudad los jóvenes Julio Cabezas, Sergio Méndez, Roberto Casanova, Alberto Obregón, Mariano del Val, Sergio Blanco, Doming, Ruiz—este vigilante de la Policía Municipal—y Armando Martínez, Director del Semanario Hispano-Cubano y redactor de la plana de sports de «La Correspondencia», a quienes acusaba el teniente Fata Martín, supervisor militar, de ser los autores del atentado terrorista que ocasionó la muerte de Manuel Santana. Mantuvo también su acusacion un hermano del occiso, a quien se conoce por «Santanita», significado como confidente en la época del Machadato.

Entrevistamos a algunos de estos jóvenes libertados, y nos informaron que en la cárcel de Santa Clara recluyen a los presos políticos con los de delitos comunes, mientras otros significados elementos machadistas gozan de ciertos privilegios en el penal. Agregan que no se sirve pan a los presos en el desayuno ni en la comida, y que solo hay unas 200 camas, viéndose obligados a dormir en el suelo otros 200 reclusos. — **Obdulio,** Corresponsal.

PERECIO AHOGADO UN JOVEN

SANCTI SPIRITUS, octubre 16. DIARIO, Habana.—A las 2 de la tarde del domingo y en unión de varios amigos, el estimado joven Nicolás Morejón y López, de 17 años de edad, del comercio, natural de Morón, vecino de esta ciudad, calle de Céspedes número 43; de la raza blanca, soltero, hijo de los estimados esposos señores Agustín Morejón y Cornelia López; Subagente de las máquinas de «Singer» y agente de las lámparas «Quesada», de esa capital, salió de su domicilio después de haber almorzado, dirigiéndose al arroyo denominado «Las Guanábanas», a cuyo lugar llegó a las 3 de la tarde, procediendo a darse un baño en una poceta de ese caudaloso arroyo, con tan mala suerte que le provino, al parecer, una congestión, ahogándose instantáneamente. Sus compañeros, al ver lo que le sucedía, procedieron a dar aviso a sus padres en su domicilio. Noticia que se extendió por la ciudad. Acto seguido su padre tomó una máquina dirigiéndose al lugar del hecho, así como su íntimo amigo, el cumplido caballero, señor Rubén Díaz, competente administrador de la Sucursal en esta ciudad del Banco de Boston.

Dos jóvenes procedieron a sacar el cadáver tan pronto fué localizado el cuerpo del joven Morejón. Escena desgarradora fué esa entre sus familiares.

El teniente de la Policía y sargento, respectivamente, señores Sánchez Bonachea y Pérez Sánchez, se constituyeron en el lugar del suceso iniciando las primeras diligencias, las cuales fueron entregadas al Juzgado de Instrucción, que se constituyó en dicho lugar con el médico forense, doctor Martínez Carrera, procediendo a entregar el cadáver al padre del fallecido. Este fué llevado para la residencia de sus padres, donde fué tendido.

Al saberse tan fatal desenlace, vióse la morada de los esposos Morejón-López invadida por sus amistades con el fin de testimoniarles su pésame.

Ayer lunes, a las 3 de la tarde ha tenido lugar el sepelio del desdichado joven, después de habérsele practicado la autopsia. Dicho acto vióse concurridísimo, dadas las muchas amistades con que cuenta dicha familia en esta ciudad.

El joven Nicolás era el segundo de los hijos de ese matrimonio, al cual mucho ayudaba.

Dicho suceso ha causado gran sentimiento en la ciudad spirituana.

Sus padres y hermanos están inconsolables.

LAS OBRAS PUBLICAS

Ayer lunes dieron comienzo en esta ciudad las obras públicas acordadas, las cuales comenzarán por la calle San Cristóbal, desde la carretera central y para las cuales recibimos la visita el pasado día 13 de los señores Secretarios de Obras Públicas y Trabajo, respectivamente, invitados por nuestro Alcalde Municipal, señor Lázaro Lahera y la comisión organizadora de las mismas.

Mucho ha de ganar nuestra ciudad con ellas, pues así podrán entrar dentro de la ciudad todos los ómnibus que por aquí pasan.

El joven ingeniero de nuestro Municipio, señor José Antonio M... gutía, viene laborando mucho en estos trabajos.

EL REPRESENTANTE «HATUEY»

Rumbo a esa capital ha sa... ayer el señor Rodolfo Penton C... representante en esta ciudad de la famosa cerveza «Hatuey», de Bacardí.

Asuntos relacionados con la ... ma lo han llevado allí.—SERG... CARBONELL, Corresponsal

ORIENTE

GESTIONES DE LAS BACHILLERES ORIENTALES

SANTIAGO DE CUBA, octubre 16. DIARIO. Habana. Los bachilleres de Oriente hacen activas gestiones para obtener la matrícula gratis en la Universidad.

HERIDA GRAVE A NAVAJAZOS

José Amaro, de 39 años, vecino de la Habana, le propinó varios navajazos a Carmen Fernández, de años, la que fué asitida en Emergencias por el doctor Morales. Las ... días que sufrió son gravísimas.

TEMPORAL DE AGUA Y VIENTO

La ciudad estuvo esta tarde bajo los efectos de un temporal.

Fuertes vientos desgajaron árbalos de parques y paseos, echando a tierra varios alambres del ... dido eléctrico. Varias descargas eléctricas alarmaron al vecindario. La lluvia fué torrencial.

Carcia.
Corresponsal.

Una circular a los empleados de la Policía

Tendrán que trabajar en las oficinas dos sesiones diarias con excepción de los sábados

El Jefe de la Policía Nacional, con fecha de ayer, dictó el siguiente decreto, con relación al trabajo a efectuarán los empleados del Cuerpo policíaco.

Primero: Restablecer temporalmente, a partir del día de mañana y hasta que otra cosa se disponga las dos sesiones de trabajo en las oficinas de esta Jefatura y en las Estaciones y dependencias del Cuerpo de Policía.

Segundo: La sesión de la mañana dará comienzo a las 8 a. m. hasta las 12 m. Y la de la tarde a las 2 p. m. hasta las 5 p. m.

Tercero: Quedan exceptuados los sábados, en que el trabajo dará comienzo a las 8 a. m. y terminará las 12 m.

Cuarto: Los jefes de las oficinas respectivas, capitanes y oficiales mando, cuidarán del cumplimiento de lo dispuesto.

Necesidades del servicio han obligado al Teniente Coronel Pedraza tomar tal determinación.

POR NUESTROS CORRESPONSALES

REPUBLICA DE CUBA

SECRETARIA DE HACIENDA

Dirección General de la Lotería Nacional

Sorteo extraordinario número 935 de la Lotería Nacional a favor de la "Asociación Cívica de Beneficencia" que se efectuará en la Habana, el día 7 de Noviembre de 1934, a la una de la tarde en el edificio que ocupa la Renta de Lotería.

Consta este sorteo de 40,000 billetes a $15 moneda oficial el entero, dividido en quincuagésimos a 30 cts. cada fracción.

40.000 billetes a $15 . . . . . $600.000
30x100 para la Asociación Cívica de Beneficencia, gastos y comisión a compradores . . . 180.000
70x100 para premios $420.000

DISTRIBUCION DE PREMIOS

			CORRESPONDE A CADA FRACCION
1	Premio de	$125.000	$2.500.00
1	„ „	40.000	800.00
1	„ „	20.000	400.00
1	„ „	10.000	200.00
10	Premios de $1.000	10.000	20.00
15	„ „ 500	7.500	10.00
20	„ „ 250	5.000	5.00
30	„ „ 100	3.000	2.00
3.550	„ „ 50	177.500	1.00
2	Aproximaciones de $500 al anterior y posterior al 1er. premio	1.000	10.00
2	Aproximaciones de $300 al anterior y posterior al 2do premio	600	6.00
2	Aproximaciones de $200 al anterior y posterior al 3er. premio	400	4.00
2	Aproximaciones de $100 al anterior y posterior al 4to. premio	200	2.00
99	Aproximaciones de $50 al resto de la centena del 1er. premio	4.950	1.00
99	Aproximaciones de $50 al resto de la centena del 2do. premio	4.950	1.00
99	Aproximaciones de $50 al resto de la centena del 3er. premio	4.950	1.00
99	Aproximaciones de $50 al resto de la centena del 4to. premio	4.950	1.00
4.033	Premios	$420.000	

HABANA, SEPTIEMBRE 10 DE 1934

Dr. Alejandro Herrera Arango
Director General.

M.E.C.D. 2016

Los obreros y clases vivas de Nuevitas envían un escrito al Presidente, contrario a Chicola

Afirman que legalmente no puede habilitarse dicho embarcadero los medios empleados para conseguir la aprobación no son nada correctos. Texto íntegro de la detallada exposición

Habana octubre 3 de 1934.

Sr. Presidente de la República,
Habana.

Honorable señor:

La ley de nueve de octubre de 1923 respondiendo a la necesidad ya en fecha intensamente sentida, de defender la economía nacional y librarla, previsoramente, de perjudicial subordinación a intereses privados, estableció en su artículo IX la nueva redacción del artículo XV de la Ley de Puertos, precisó en sus artículos IX, XI y XII las condiciones y circunstancias del establecimiento, mantenimiento y uso de subpuertos, respetando los existentes y disponiendo en su artículo IX que, para abrir otros al comercio de importación y exportación, era necesario que en ellos concurrieran todos los requisitos señalados en su artículo IX, en el XV de la Ley de Puertos y, además, que dichos puertos existiera un área urbanizada no menor de 40 hectáreas para una población de uso público, quedando, desde que fué promulgada dicha ley, las licencias, concesiones, contratos y autorizaciones que se otorgaren al amparo de la Ley de Puertos y de la de Obras Públicas para la construcción de muelles y embarcaderos, sujetos, en cuanto al uso y disfrute, a las restricciones establecidas en las Ordenanzas de Aduana, modificadas por la citada ley de 1923, y también a las disposiciones según el artículo XIV de la misma.

Los centrales Patria y Adelaida, bajo gestiones del Presidente de la Central Adelaida, Compañía Azucarera, S. A.», ambos ubicados en la zona de Morón y, consecuentemente, en la provincia de Camagüey y los dos en el Distrito Aduanal de Nuevitas, los cuales transportaban sus azúcares al puerto de ese nombre, y por dicho puerto, o por otro que consideraban más conveniente a sus intereses de los 27 puertos abiertos a la navegación en el territorio nacional, hacían el transporte de importación y exporta aprovechando un estado político francamente propicio a sus deseos, y cómplice de determinados intereses privados, formuló al Presidente de la República, el 25 de agosto de 1931, una solicitud de autorización para construír muelles, almacenes y efectuar la urbanización legalmente requerida en Chicola, lugar de tierra cenagosa de la hacienda Sabanalamar, perteneciente al Ayuntamiento de Morón, situado dentro del Distrito Aduanal de Nuevitas.

El 27 de mayo del propio año de 1931, el mencionado solicitante pidió al Secretario de Hacienda la habilitación del lindero con el mar de la referida finca, para un embarcadero con destino a la industria del tráfico de cabotaje, o sea para establecer un puerto de interés local.

Transcurrido el tiempo que se creyó procedente esperar, en evitación de protestas y reclamaciones, el 20 de enero (Gaceta del 23) de 1932 se promulgó una ley autorizando al Presidente de la República para habilitar en el lugar del Distrito Aduanal de Nuevitas un puerto de interés local que libremente decidiera, capacitándolo para embarcar productos destinados a la exportación, mediante trasbordo en puerto habilitado.

Siete días después de promulgada esta ley, y resolviendo solicitud formulada tres días antes por el Presidente de la citada compañía azucarera Central Adelaida, se promulgó el decreto 133 de 29 de enero (Gaceta del 4 de febrero) de 1932, designando al embarcadero de Chicola (inexistente entonces) como puerto de interés local del distrito aduanero de Nuevitas capacitado para embarcar productos destinados a la exportación, mediante trasbordo en puerto habilitado, de mercancía y con la extensión señalada en la ley de 22 de enero del mencionado año. Ni en esa fecha habían ejecutado, ni con posterioridad lo han sido, las obras que debía realizar el Presidente de la Central Adelaida, Compañía Azucarera, S. A. en su solicitud de 25 de mayo, ni había utilizado entonces ni lo ha sido con posterioridad el embarcadero cuya autorización con motivo de la solicitud formulada el 27 de mayo del propio año de 1931, para el tráfico industrial y comercial de cabotaje.

No obstante esa situación de hecho que arguye imposibilidad legal de aplicar la ley de 22 de enero de 1932 y de atribuír sus beneficios a un inexistente puerto de interés local, el 3 de octubre del mismo año, por decreto 1330 (Gaceta del 27 de octubre) de 1932, el Presidente de la República accedió a la solicitud formulada por el de la Central Adelaida, Compañía Azucarera, S. A., en mayo de 1931, tratando de eliminar por tal procedimiento y de relevar al solicitante de las obligaciones que como tal hubiera, y ni entonces había, ni después ha realizado.

El incumplimiento de esas obligaciones, es decir, el no ser puerto de interés local el supuesto embarcadero de Chicola cuando se promulgó la ley de 22 de enero de 1932 y el decreto No. 133 del día 29 del mismo mes y año y las circunstancias de no haberse dado cumplimiento por el solicitante con anterioridad a la promulgación de la ley y decreto de referencia a lo que dispone el artículo IX de la de 9 de octubre de 1923 y el XV de la Ley de Puertos, unido a la circunstancia de que al tiempo de promulgación de dicha ley y de 1932 no existiera una urbanización no menor de 40 hectáreas para una población de uso público que se ha intentado siquiera entonces ni con posterioridad evidencian la ilegalidad de la habilitación y ejecución de la ley de 22 de enero de 1932, mediante el decreto del día 29 del citado mes y año, infringiendo abiertamente el artículo 68, número Primero de la Constitución de la República de 11 de febrero de 1928, entonces vigente, sobre extralimitación en el ejercicio de los poderes del Presidente de la República, e infringiendo también el artículo 13 de la referida ley de 9 de octubre de 1923, por omisión de sus requerimientos.

La nulidad de la habilitación del puerto de Chicola es, como se ve, del todo en todo indubitada, y sería lícito añadir que difícilmente podría citarse otro acto de quien ejerció el poder ejecutivo en que, de modo más palmario, aparezca la subordinación de los intereses públicos a un ilegítimo interés privado.

Pero si en el orden legal la habilitacion del supuesto puerto de interés local denominado Chicola no necesita ser argumentada, porque basta la exposición de sus circunstancias para demostrarla; en el orden moral y en el del interés público no resalta menos la injusticia y arbitrariedad de esa determinación.

La ley de 9 de octubre de 1923, en su artículo antes citado, no introdujo en el derecho vigente cubano una innovación que no fuera ya precepto de antiguo aplicado en la totalidad de las legislaciones de los países que, no solo en su territorio propiamente dicho, si no basta en el de sus colonias y posesiones, tienen reguladas la importación y exportación en la mayor parte de ellos, a tal extremo que no solo obligan a efectuarlas únicamente por puertos habilitados a ese efecto, sino que impiden a los buques que las realicen tomar carga en más de un puerto de la misma nación, impidiendo así que resten al país a cuyas costas arriben la utilidad obtenible por transportes interiores.

La habilitación de Chicola, pronunciándose contra un principio de elemental equidad, quitaría al puerto de Nuevitas, y consecuentemente a la vida económica de ese municipio, y de modo especial a las clases trabajadoras, los ingresos que normalmente les han producido, y producirán, el transporte de los ingenios, Adelaida y Patria a ese, y por ese, puerto y de otra carga que pudiera exportarse o importarse por el mismo.

En cambio esa habilitación de Chicola da —permitiéndole utilizar Cayo Francés— a Caibarién, que no lo necesita, por ser lugar de concentración de fuerzas económicas, en el que convergen vías marítimas, ferroviarias y terrestres propiamente dicho, lo que quita al puerto de Nuevitas de la parte de lo que normal y lógicamente a este corresponde, enriqueciendo con la otra parte de retribución de transporte, que no percibiría el puerto de Caibarién en el supuesto que se considera, a intereses privados, que por tal medio se sustrae a la contribución que debe a la economía nacional.

El gobierno que presidió el doctor Ramón Grau San Martín, conocedor de la ilegal habilitación de Chicola y de sus consecuencias injustas y perjudiciales para Nuevitas, suspendió las obras de construcción de un espigón en aquel lugar, y al simple anuncio de que el actuar Gobierno Provisional de la República admitía la posibilidad de revocar esa decisión, los nueviteros, respondiendo a una necesidad de vida, han formulado su protesta unánime, sin distinción de clases, porque a todos afecta, dañándolas intensamente la injusta e improcedente habilitación que se pretende revivir.

Si fuera preciso demostrar la verdad del precedente aserto, ofrecería prueba plena e irrefutable la forma en que vienen haciéndose las gestiones para la rehabilitación de Chicola, utilizando procedimientos coercitivos que se estiman decisivos para obtenerla; nos referimos al estado de huelga que se ha creado y se sostiene en el puerto de Caibarién, contraponiendo el interés de grupos pertenecientes a la misma clase social del pueblo cubano, lanzándolos a una lucha que deriva a conflicto de orden público, como medio de compeler al Gobierno, o de ofrecerle pretexto para acceder a lo que legal, lógica y moralmente debe denegar y en el orden de los rectos principios y del puro razonamiento es indefendible.

Pero aún hay más; si se accediera a la habilitación de Chicola, no habría excusa para no acceder a la habilitación de cuantos subpuertos quisieran utilizarse para los mismos fines.

No sería difícil citar hechos concretos, en que poniendo así de manifiesto que, si las exportaciones por subpuertos facilitan el fraude, las importaciones lo hacen impune, engendrando, por la faciliadad del contrabando, una competencia desleal que arruina las industrias y el comercio y destruye los núcleos de población organizados en los puertos.

Omitiendo otras consideraciones, deseamos ofrecer a usted, señor Presidente, en las precedentes, la justificación plena del estado de huelga legal y serenamente mantenida por el pueblo de Nuevitas sin distinción de clases; que todas saben ejercitar, y ejercitan con ese acto, el derecho de defensa, sin extralimitaciones ni agresividad, poniendo sus actividades ciudadanas al servicio de una causa justa, con la esperanza de que el actual Gobierno de la República de Cuba no sancione la inmoral y arbitraria habilitación de Chicola, constitutivo de uno de los actos más audaces y abusivos del ejercicio del poder realizado para someter y subordinar los intereses públicos a la ilegítima satisfacción de intereses privados.

Respetuosamente de usted,

Enrique Doval, Delegado de la Cámara de Comercio de Camagüey.
Emilio Fernández, Presidente, Cámara de Comercio de Nuevitas.
Pedro Carreras Leido, Delegado de los Consignatarios de buques de Nuevitas.
Manuel Montenegro Rojas, Jesús Pajares Lastra, Representantes de los Gremios Obreros de Nuevitas.
Juan M. Hernández, Presidente del Comité de Fomento y Progreso de Nuevitas, incluyendo sectores obreros, fraternales, sociales, comerciales y políticos.

NOTICIAS DE LOS JUZGADOS DE PRIMERA INSTANCIA

DE LA VIDA CIVIL

RELACION DE LOS NEGOCIOS CIVILES TURNADOS Y REPARTIDOS EN EL DIA DE AYER, CON EXPRESION DE LOS JUZGADOS A QUE HAN CORRESPONDIDO

EXHORTOS

—De Manzanillo en hipotecario de The Trust Company, contra Galdaw Maceo y Gua, al Juzgado del Norte.

—De Jaruco, en mayor cuantía, de Mario Rodríguez Delgado contra Manuel González, al Almendares.

—De Santiago de Cuba, en mayor cuantía, Joaquín Antonio Bacardí contra José Bacardí, al Juzgado del Centro.

ACCIDENTES DEL TRABAJO

Fueron turnados los de Manuel Fariñas, al Sur; Octavio Maza, al Este; Antonio Pérez, al Oeste; Paulina Méndez, al Centro; Guillermo Reinoso, al Almendares; Manuel Díaz, al Norte; Rodolfo Touzwi, al Sur; Manuel Quesada, al Este; Ricardo Hernández, al Oeste; Francisco Marrero, al Centro; José E. Cañal, al de Almendares.

JUBILACIONES

Carlos M. Parra y Sarmiento, al Centro; Edelmira Sosa, sobre pensión de Félix del Cristo, al de Almendares; Pablo J. Soto, al Norte; Francisco Hernández Pérez, al Oeste; Carlos M. Cruz y Martínez, al Este; Juan de Mata, al Centro; Mercedes García Muñoz y su hija Caridad Flores, sobre pensión de Aurelio Flores, al Oeste.

APELACIONES

Victorino Pérez contra Angela Pérez, al Centro; Florentino Martínez contra Benita Chacón, al Oeste.

DIVORCIO

Víctor Juan Rodríguez contra María Julia Reno, al Juzgado del Este.

DEMENCIAS

Francisco Hernández y Espinosa, al Sur; Irene Cortina y Gómez, al Oeste.

DECLARATORIA DE HEREDEROS

De Manuel Herrera y Bernal, al Juzgado del Oeste.

PENSIONES DE VETERANOS

Miguel Pérez, al Oeste.

PROTOCOLIZACION DEL TESTAMENTO OLOGRAFO

De Aurelia García y Berrayarza, al Este.

SOLICITUD DE DUPLICADO POR PERDIDA DE BONOS AL PORTADOR

De Enrique Arufe y Almanza, al de Almendares.

ASUNTOS GENERALES EN TRAMITACION

JUZGADO DE PRIMERA INSTANCIA DEL NORTE

Secretaría de Pablo Gárate y Brú

—En el divorcio seguido por Juan Nepomuceno Castellón contra Amelia Bedoya, se ha admitido la prueba propuesta por la parte actora.

—En el juicio de mayor cuantía seguido por Prudencio Gómez contra The National City Bank of New York, se manda a unir las pruebas a los autos.

Secretaría de Martín Leal

—Divorcio, seguido por Carmen González Buye contra Alfonso Delgado Justo. Señalada la vista, no comparecieron las partes.

—En el juicio de desahucio seguido por Compañía Agrícola Cuatro Caminos contra Compañía Agrícola San José, S. A., se establece recurso de reposición preparatorio del de queja contra la providencia fecha 9 de octubre que negó la admisión de la apelación establecida contra la de fecha 8 de octubre que negó la sustanciación del recurso de reposición promovido el 6 del actual.

—Menor cuantía, seguido por José A. Rodríguez y García contra José S. Perera. Se pone en pública subasta por el término de 8 días los bienes embargados en el presente juicio, señalándose el día 27 de octubre a las nueve de la mañana, para la celebración de dicho acto, el cual será anunciado al público por medio de edictos.

—Mayor cuantía, seguido por María Morandeira contra «La Metropolitana», Ortega y Fernández y «La Antillana». Providencia: se tiene por evacuado el trámite de contestación a la demanda de cargo de la entidad Unión Antillana, S. A.

—Mayor cuantía, seguido por Crédito Urbano contra José Angel Naite. Se admite en ambos efectos el recurso de apelación que establece para ante la Sala Primera de lo Civil de la Audiencia, elevándose los autos a la superioridad, previo emplazamiento a las partes por el término de veinte días.

JUZGADO DE PRIMERA INSTANCIA DEL SUR

Secretaría de Arturo Rauchman y Morales

—Mayor cuantía, seguido por Andrés Hernández Rodríguez contra Rafael García y Rodríguez Maribona. Se señala nuevamente para la celebración del remate dispuesto en estos autos, las 10 de la mañana del día 29 de los corrientes, anunciándose por edictos.

—Mayor cuantía, seguido por Leonardo Sánchez y Martínez Malo contra Alejandro Augusto y Miguel J. Palmer. Señalado el examen de los testigos del actor para el 25 de octubre a las 10 de la mañana.

—Ejecutivo, seguido por el Hospital de San Lázaro de la Habana continuado por Pascual Iglesias e Iglesias contra Antonio Enríquez y García, sus herederos o causahabientes. Celebrada la tercera subasta de la casa San Nicolás 82, tasada en $24.080.00, no concurrió postor. Ofrecida por el actor la suma de nueve mil 390 pesos, fué admitida dicha proposición disponiendo se le dé traslado al ejecutado por nueve días, para que mejore dicha postura.

—Divorcio mutuo disenso, seguido por Eloy Justino Buxó y Canell Decourtes y Caridad Herrero Vaillant. Sentencia con lugar.

—Hipotecario, seguido por Ernesto Sarrá contra José Abelenda y José Leis y Hernández. Consignado por los deudores la suma de 108 pesos, se le da traslado al actor por ocho días.

JUZGADO DE PRIMERA INSTANCIA DEL ESTE

Secretaría del Dr. Perdomo

—Divorcio seguido por Raúl Fermín Sánchez y del Monte contra Angela María y Varela. Declarada en rebeldía la demandada. Por contestada la demanda. Se convoca a las partes a la comparecencia que dispone el artículo 29, para el día 22 de los corrientes a las nueve de la mañana.

—Divorcio, seguido por Antonio Expósito Plasencia contra Dolores Núñez y García. Dispuesto el examen de los testigos del actor para el día 19 de los corrientes a las nueve de la mañana.

—Se suspende la vista en el juicio de menor cuantía, seguido por Salvador Morales y García contra la Compañía Cubana de Fianzas, señalado para el día 19 de octubre, en razón de tener que asistir el doctor Raúl López del Castillo a otra de la Audiencia de Pinar del Río.

Secretaría del Dr. Ignacio Montiel

—En la apelación del Municipal del Vedado, seguido por Alfredo Pérez Ortega contra José María Cruz, se dictó sentencia declarando con lugar la apelación y sin lugar la excepción de pago opuesta por el demandado condenándolo a que pague la suma de $110.83 y las costas.

—Apelación en el juicio verbal del Juzgado Municipal del Oeste, seguida por Clotilde Suárez y Báez contra Santiago Valdés. Declarada sin lugar la apelación establecida por la actora contra el auto dictado por el Municipal confirmando el mismo.

—Apelación en el juicio verbal del Municipal del Este, seguida por Jacob Dold Packing Company contra Enrique P. Martínez. Con lugar la apelación establecida por la actora condenando al demando al pago de la cantidad de $22.95.

JUZGADO DE PRIMERA INSTANCIA DEL OESTE

Secretaría de Francisco Bañs

—Divorcio, seguido por María Magdalena Rodríguez y Rodríguez contra Tiburcio Vicente Alberto y Sánchez. Decretado el depósito de la actora en poder del señor José Gorgui y Sanabrial.

—Mayor cuantía, seguido por María Altagracia de los Reyes Castellanos y López viuda de Varas, contra María Teresa, Claudio, Mario, María del Carmen, Oscar, Raúl, Mercedes, Margarita, Gloria, Ricardo y Graciella Remírez de Estenóz y Andrés. Sentencia con lugar la excepción de falta de acción y en su consecuencia sin lugar la demanda en la que se pedía la nulidad de un procedimiento ejecutivo interpuesto por los demandados contra la actora.

JUZGADO DE PRIMERA INSTANCIA DEL CENTRO

Secretaría de M. Lafuente

—Señalado para el día 18 el reconocimiento del veterano Pedro Pablo Hernández y el examen de los testigos en la declaratoria de herederos de Gustavo Adolfo Patcho y otros, para el propio día.

—En la vista de la apelación del Juzgado Municipal del Oeste, en el juicio verbal seguido por Pedro Montalvo Brochero contra Antonio Benítez Melo, ha sido señalada para el día 18 de octubre, a las nueve de la mañana.

Secretaría de Francisco Boudet

—Divorcio mutuo disenso, seguido por Sergio Alfredo Pastor Ferrer y Sánchez, y Delia María Zoraida Rodríguez y Fernández. Sentencia con lugar.

—Ejecutivo seguido por The United States Rubber and Export Company Limited, contra A. Seoane, S. en C. Sentencia mandando seguir adelante la ejecución en bienes de la deudora, propietaria del establecimiento de venta de accesorios de automóviles de la Avenida de Independencia número 26.

JUZGADO DE PRIMERA INSTANCIA DEL ALMENDARES

Secretaría de Sainz Silveira

—Jubilación solicitada por las señoritas Dolores Garzón y Caminero y Concepción Garzón y Martínez. Prestaron declaración los testigos Emilio Fernández Buria, Angel Garri y Escalada y Lorenzo Mijares Ruiloba.

—Divorcio. Anna M. Miller contra Rafael G. Miller. Se le tiene por acusada una rebeldía al demandado y se le hace un segundo llamamiento en la misma forma que la vez anterior, por la mitad del término.

Jubilación de Manuel de J. Saez Medina. Estando cumplido el expediente, se eleva a la Sala Segunda de lo Civil de la Audiencia, para que dicte la correspondiente resolución.

—Menor cuantía. Elisardo Delgado Cabo contra Nueva Compañía Azucarera Gómez Mena. Se admite la demanda y se confiere traslado a la demandada para que en el improrrogable término de nueve días se persone en autos y conteste la demanda.

—Hipotecario. Sociedad Cooperativa La Mutua de Carnes contra Santiago Moradillos Llanes. Se admite el recurso de reposición contra la providencia de fecha 8 del actual, establecida por el demandado, y se confiere traslado a la contraparte a los efectos y por el término que señala el artículo 377 de la Ley de Enjuiciamiento Civil.

—Hipotecario. María Gracia Caminero y Pagan, contra Antonio Guerra y de la Piedra. A su escrito aceptando la consignación hecha recae auto declarando bien hecha dicha consignación y cancelando dicha obligación.

—Hipotecario. Francisco Oscar de los Reyes Payne contra Luis Enrique Schiep del Campo. El demandado consigna la cantidad de $23.34 por estar acogido al Decreto-ley 412 sobre moratoria.

—Hipotecario. Enrique Fernández Soto contra Herederos o causahabientes de Lucas Saralegui. Los demandados consignan la cantidad de $8.33 por estar acogidos también al Decreto-ley 412 sobre moratoria.

MENOR LESIONADO EN LA AZOTEA DE SU DOMICILIO

José Ramón Mato Valdés, de la Habana, de 15 años de edad y vecino de Luyanó número 55, se produjo ayer graves lesiones, al sufrir una caída cuando se encontraba en la azotea de su

"AVANCE"

Gran periódico de información nacional y extranjera, lanzará esta tarde a las seis su primer número, lleno de noticias y con la LISTA COMPLETA DEL SORTEO DE LA LOTERIA NACIONAL que se celebrará hoy.

"AVANCE"

Editado por la Compañía Cubana de Publicidad, S. A., en los talleres de "Diario de la Marina", se venderá a

TRES CENTAVOS

14 PAGINAS

Salió ayer de la Habana rumbo a New York y Coruña, con carga y muchos pasajeros el "Habana"

Llegó el «Reina del Pacífico», en el que viaja el Sr. Víctor Maurtua, Delegado del Perú a las Conferencias de Leticia. El «Oriente» llegó de N. York. Relación de pasajeros del «Cuba»

INFORMACION GENERAL DEL PUERTO DE LA HABANA

De Valparaíso y escalas llegó ayer de mañana, la montonave inglesa «Reina del Pacífico», de la Mala Real Inglesa, que trajo carga general, 26 pasajeros para la Habana y conduce carga y 286 pasajeros en tránsito para Europa, para donde zarpó ayer tarde.

Llegaron por este vapor los señores Barnet Suzman y señora; Ernest Vaillant y señora; Francisco Pardo de Zola, Cónsul General del Perú en New York y familia; Belisario Roasas; Manuel Valle; Santiago Ruiz y Trinidad Carrasquera y señora.

Diplomáticos

Entre los pasajeros en tránsito de este barco, anotamos al señor Fernando García Oldini, Ministro de Chile en Suiza y Austria, quien fué Secretario de Trabajo de su país y el señor Víctor Maurtua, Delegado del Perú en las Conferencias de Leticia, que dieron por resultado el fallo del árbitro a favor de su país.

Ahora el señor Maurtua va como Delegado a la Liga de las Naciones por su país.

Acudieron a saludar a los distinguidos viajeros, el Ministro del Uruguay en Cuba, señor Fernández Medina y el Cónsul General del Perú en la Habana, señor Fernando de la Fuente.

Viajan asímismo, las señores Juana Barrenechea viuda de Porras y su hermana Genoveva, hijas del que fué gran político y estadista peruano, doctor Antonio Barrenechea, quien siendo ministro de Relaciones Exteriores del Perú firmó el reconocimiento de la beligerancia de los cubanos en armas, cuando la Guerra de Independencia.

También el señor Jorge Vidal de la Fuente, Director de la Compañía Salitrera Chilena; José M. de Valenzuela, Secretario de la Legación de Colombia en Venezuela; el señor Gerardo Gasset, Secretario de la Legación de España en Ecuador; el Cónsul del Perú en Londres, Ricardo Caso; señor Agustín Edwards, propietario del gran diario chileno «El Mercurio»; Luis Montero, Vicecónsul del Perú en Génova y Suiza y familia; Miguel Montiza, agregado comercial del Perú en Francia; el comisionado de policía inglés, Reginald T. Michelin; Carlos Holguín, Canciller del Consulado de Chile en Holanda.

Van también en el «Reina del Pacífico», 15 oficiales, 14 clases y 40 soldados ingleses, que estaban prestando servicio de guarnición en Jamaica.

El «Aussa»

El vapor italiano «Aussa» llegó de New Orleans ayer, conduciendo carga general en tránsito y un pasajero: el señor Alberto Ramos Alcalde.

El «Oriente»

El turbo eléctrico «Oriente», de la Ward Line, llegó ayer de New York, conduciendo 90 toneladas de carga general y pasajeros, entre ellos los señores Isidoro Abrevanel; María del Carmen Bello; Eladio Cabezas y familia; Andrew Gallo, el anunciador de radio Vance Graham; Ferdinand Hagspil; Luis Landa y señora; George Leary y señora; doctor Roberto Machado; Enrique Mestre y señora; Licenciado George Elliot y señora; Cristóbal Pérez y familia; Andrés Plikoff; Ada Snider; Joaquín Viñals y señora y Man Janis Fife.

El «Habana»

El trasatlántico español «Habana», salió ayer para New York, Coruña y escalas, llevando carga general y numerosos pasajeros.

A más de los que ya publicamos, embarcaron los señores Carlos Marcial Charlo y sus hermanos Fernando y María, hijos del ex diputado español Marcial Dorado, y el señor Urbano Juncadella.

El Joseph R. Parrot

El ferry boat Joseph R. Parrot, llegó ayer de Key West con wagones de carga general.

El Presidente del Aero Club de Alemania.

Del 17 al 19 del corriente, llegará a la Habana el señor Wolfang von Gronau, Vicepresidente del Aero Club de Alemania, y para quien se han dispuesto las cortesías de estilo.

El vapor Santa Lucía

Llegará a la Habana el día 19, de San Francisco de California, el vapor Santa Lucía.

Para la Habana vienen: Mr. y Mrs. H. A. Chisholm, Administrador General en Cuba de la Compañía de Seguros «El Sol del Canadá».

En tránsito para New York: Miss Dorothy Jackson, elegida Reina del Rodeo de 1934, en California.

Mrs. L. L. Brotherton y Miss Peggy Brotherton, esposa e hija respectivamente de Mr. L. L. Brotherton, Presidente de la Bozeman Canning Co., de California.

Mr. y Crs. Dean Dickason, Conferencista de la American Express.

Mr. L. D. Brukhardt, Reporter del periódico «San Francisco Chronicle», de San Francisco.

Mr. Harold Frasher, Presidente del Valley Motor Lines, de California, y su esposa.

Mr. C. C. McGranahan, Presidente del Banco Farmers Bank, en Ellenburg, Washington y su esposa.

Mr. Mel C. Nathan, corredor de Seguros de San Francisco, y su señora.

Mr. R. W. Tyson, nieto de Mr. E. T. Etotesberg, una de las personas más preeminentes de Filadelfia.

Mr. Seton Miller, famoso escritor de argumentos para el cine, habiendo estado conectado con las compañías de películas R K O y Warner Brothers Studios, de Hollywood, y su esposa.

El «Cuba»

Anoche llegó de Tampa y Key West el vapor americano Cuba, que trajo 118 pasajeros, entre ellos los señores: Ildefonso Núñez; Vicente del Valle; Estela Bárcenas; Florinda Fernández; Rafaela Aponte; José B. Bautista; Francisco Arango; William J. Giraldi; Juan Espinosa Díaz; Silverio Bosch e hijo; Antonio Montoto Sánchez; René López; Cleo M. G. Yarsio; Gustavo Pel'ón y señora; Armando Rivero y señora; P. Peraza de Seijas; doctor Humberto Faz Tabío; Javier Foyanes; Fernando J. Cancio y familia; Mario Fuentes; Juan P. Endiba y señora; Pedro Sabí y señora; Amadeo Sáenz; Caridad Xiqués; Alfredo González Muñoz; señora E. Infante; Zoila Ferrer e hija; Víctor G. Menocal; Miguel Gutiérrez; Luisa Hernández; doctor Ernesto Fernández; Pastor Roda; Ofelia Gómez; Enrique López; Eufemia y Graciela Sardiñas; Virginio Pita y familia.

La Aduana

La Aduana de la Habana recaudó ayer la cantidad de $64.764.64.

Los que embarcarán

Por el Cuba embarcarán hoy para los Estados Unidos: Ellis B. Barry; Pedro Vidal; Teowaldo Rosell; Silvia Sánchez; Pablo Hevia; Arcadio de la Fuente; Mario R. Contreras; Fausto A. Gamboa; Eleanor F. Talbot; Ramón O. Larrea y señora; Antonio Riveroá Paulino Peraza; Julia Marante; Genoveva Santos; María J. Alfonso de Garca; Elisa Hidalgo Gato; Osvaldo Díaz; Manuel Corral; Ignacio Murillo; Gerardo Cortina; Vicente Angulo; Carlos M. Angulo; Juan J. Pesquera; Diego May y familia; Agustín Batista y familia y otros.

UN JOVEN ENCONTRO A SU ESPOSA CON OTRA COMPAÑIA

Manuel Monsanto Valdés, de la Habana, de 21 años de edad, barbero y vecino de calle 13 entre Dolores y Tejar, solicitó ayer el auxilio de la Policía, con motivo de que al llegar a su residencia, encontró a su esposa Esperanza Vergara Alvarez, en compañía del comerciante José María Pando, vecino de 13 número 17. Una vez en la Estación de policía, Monsanto informó que dicho individuo, que supone sostenga íntimas relaciones con su consorte, lo había amenazado con matarlo. Fueron testigos de estos hechos, Juan Manuel González Pena y Ricardo Valdés García, dándose cuenta con todo lo actuado al Juez de Instrucción de la Sección Quinta.

El Jefe de la Marina realizó una excursión por las costas, para modificar la vigilancia

Estudió los puntos en que se deben establecer fuerzas para perseguir a los contrabandistas

Desde el ppdo. viernes en la tarde, que zarpó de La Habana, a bordo del cañonero «Juan Bruno Zayas», hasta ayer al medio día, faltaba de La Habana, el Jefe de Estado Mayor de la Marina Constitucional, Teniente Coronel Angel A. González.

Acompañaron en su extenso recorrido, por las costas al Jefe de la Marina, el Comandante Jesús Gómez Casas, Inspector General de la Marina, el Ayudante, Teniente del Ejército Francisco Pérez, el Maquinista Mayor Comandante Arturo García, el Teniente Auditor señor Ferrer, y el propio Comandante del «Juan Bruno Zayas», Teniente Pedro A. Brito, gran conocedor de toda esa extensa zona de costa hasta el propio Cabo de San Antonio.

Marie l,Dominica, Cabañas, Bahía Honda, La Ortegosa, Maniman, Morrillo, La Mulata, el Río Blanco; La Esperanza; Jutías; La Brea y otros sitios, estero por estero pasa por pasa, y cuantos lugares pudieran ofrecer interés para el fin de la excursión y que no fué otro que el poder darse cuenta de todos y cada uno de los sitios, donde puede y es necesario establecer, puestos de infantería de Marina, para la custodia de esa zona marítima completamente abandonada,, y propicia para la introducción de contrabandos de todas clases.

Con tiempo magnífico, el «Juan Bruno Zayas», por muchas ocasiones, lanzó sus anclas en los lugares apropiados, y arriando las lanchas y botes, conducía al Teniente Coronel González y sus acompañantes a pisar tierra y de visu apreciar debidamente, lugares de acceso, sitio estratégico, aguada, y otros detalles propios para poder establecer el punto de vigilancia con un puñado de hombres que hagan respetar la ley.

Propónese el Teniente Coronel González, imprimir actividad máxima, al establecimiento de esos puestos de vigilancia naval, por que no es posible que sólo el ejército, que tiene que cubrir grandes zonas terrestre, pueda prestar el servicio adecuado sin una cooperación por la gente de mar.

Dos cañoneros, el «Habana» y el «Pinar del Río» cruzan de continuo esas zonas y cayerías pero ello no es considerado lo suficiente para una buena vigilancia.

A los largo de la costa, funcionan solo delegados aduanales, que en su totalidad son delegados honorarios y cuya autoridad es considerada morosa.

LA ESCUELA DE RECLUTAS

El último día de la excursión o sea el lunes, el Jefe de la Marina, estuvo en el Mariel.

Allí en el Lazareto, donde hay destacados 250 hombres de la Infantería de Marina, asignados a la Escuela de Reclutas, de nueva creación, el Teniente Coronel González, revistó las fuerzas, dándose cuenta del progreso militar de esos hombres, que en poco más de 20 días, han alcanzado gran mejoría.

Distintas evoluciones, marchas, maniobras, ataques y contra ataques y otros ejercicios y simulacros fueron realizados por le guarnición que demostró su disciplina y buen entrenamiento.

También el Teniente Coronel González, visitó las escuelas navales, donde apreció justamente el buen funcionamiento de las mismas bajo la dirección del Teniente Antonio Arias.

Muy complacido ha regresado el Teniente Coronel González de su recorrido.

UN ANCIANO LESIONADO POR DOS VEHICULOS

En la esquina de Monte y Arroyo, el anciano Prudencio Torres Padierne, natural de la Habana, de 60 años de edad y vecino de F y San Julio, en el Reparto Santos Suárez, fué comprimido ayer tarde entre el ómnibus 245, de la Ruta 12, conducido por Eduardo de la Nuez, y el auto BM-365, que manejaba Fernando Tamayo, sufriendo graves lesiones, a consecuencia de las cuales falleció en el Hospital Municipal, a donde fué conducido por la Policía que intervino en el hecho.

EDICTO

DR. IGNACIO MORALES Y HERRERA, JUEZ MUNICIPAL DEL ESTE DE LA HABANA.

HAGO SABER: Que en los autos del juicio verbal número 2071 de 1931, seguido por el Banco Central de Cuba S. A. contra Laura Fernández y González, y otros, digo: Ramón Díaz León y José Portilla y Bolado en cobro de pesos, he dispuesto sacar a pública subasta por primera vez y término de ocho días los bienes que han sido objeto de embargo en este juicio; que se ha señalado las ocho de la mañana del día treinta y uno del presente mes para que tenga efecto la subasta en la sala de Audiencia de este Juzgado, sito en la calle de Aguiar No. 61 altos y que los bienes que se subastan son los siguientes: Un juego de sala madera color caoba compuesto de: un sofá: cinco sillas: dos sillones: una mesa de centro: un espejo con su mesa consola: una vitrina con sus vidrios: una bastonera perchero: una lámpara de sala, metal y vidrio con siete luces y usada: un piano con bastante uso marca «Monarch Piano & Co. No. 108245: cuatro cuadros de pared, tamaños medianos con marcos de madera: un juego de cuarto madera color meple compuesto de: un escaparate de tres cuerpos: una mesa de noche con cristal: una coqueta id. ir.: una banqueta para la misma: una silla: los que han sido tasados en la suma de CIENTO UN PESOS OCHENTA CENTAVOS MONEDA OFICIAL.—Que para tomar parte en la misma deberán los licitadores consignar previamente en la mesa del actuario o establecimiento público destinado al efecto, una cantidad igual por lo menos al diez por ciento de la que sirve de tipo; que no se admitirán proposiciones que no cubran los dos tercios del avaluo y que los autos se encuentran de manifiesto en la mesa del Secretario donde podrán ser examinados y donde constan cuantos más datos sean necesarios.

Y para su publicación en un periódico diario de los de mayor circulación de esta capital, extiendo el presente en la Habana a nueve de Octubre de mil novecientos treinta y cuatro.

Dr. Ignacio MORALES

Ante mí:
Fernando RODRIGUEZ.
Secretario.

OFICIAL

SECRETARIA DE OBRAS PUBLICAS

NEGOCIADO DE MEJORAS EN RIOS Y PUERTOS

SUBASTAS

Santa Clara, 11 de Octubre de 1934.

Hasta las 10 a. m. del día 26 de Octubre de 1934, se recibirán en esta Oficina y en la Jefatura del Negociado de Mejoras en Ríos y Puertos de la Secretaría de Obras Públicas, simultáneamente, proposiciones en pliego cerrado para la subasta de las Obras de Reparación de los Espigones Este y Oeste y Reparación del Almacén de la Aduana en el Puerto de Cienfuegos y entonces, se procederá por los correspondientes Tribunales de Subastas, a la apertura y lectura pública de las proposiciones presentadas.

En ambas Oficinas antes mencionadas se facilitarán los pliegos de Condiciones, modelos de proposiciones y cuantos informes fuesen necesarios.

Leopoldo Ramos García.
Ingeniero Jefe de O. P. del Dto de Santa Clara.

1-d 16

E.C.D. 2016

DE DIA EN DIA

AYER

Para que no se hagan demasiadas ilusiones respecto a «lo bien que se comía cuando no había las mixtificaciones alimenticias de hoy», les reproducimos este anuncio tomado de la primera plana del número del «DIARIO», fecha 17 de Octubre de 1834:

«VENDUTA PUBLICA»

«Callejón de Justis número 2»

«Hoy viernes 17 del corriente frente a la antigua Aduana, se rematará una partida de tasajo averiado, del bergantín americano «Acton», procedente de Boston, a la consignación de Don Fernando Clark y compañía».

Es de suponerse, claro está, que habría que rematar más tarde a los que se comieran ese tasajo.

Y pasemos al anuncio de «un reformador», no de las costumbres, que en aquellos tiempos no necesitaban tanto de una reforma, como de la letra de las contadas personas que sabían escribir, que sobre ser escasas tenían una letra bastante mala, salvo honrosas excepciones:

«CALIGRAFIA»

«Un individuo promete reformar cualquier letra, según el verdadero gusto inglés en 30 a 35 lecciones advirtiendo que su método no tiene la mínima conecsión con los de Cartairs Carpentier y otros; pues por este se adquieren todos los conocimientos que constituye una buena letra, como es el corte de pluma, por unas reglas tan sencillas y claras que aun las señoritas que nunca cortaron plumas, lo efectúan algunas, aun con más primor que su director, a los tres días de práctica. Mas de 200 discípulos de ambos sexos que tiene en esta ciudad, son la verdadera garantía de su método, pues además responderá de su enseñanza, siguiendo invariablemente el método que prescriva; también enseñará matemáticas y algunas cuentas propias del comercio. Los señores que gusten honrarle con su confianza, podrán tratar o dejar el apunte de su casa en la tienda del Deseo frente a San Agustín».

Ya saben ustedes de qué época de la caligrafía data la frase «una pluma bien cortada», referente a los escritores que lo hacen bien.

Es curioso que, sin embargo, en esta época de plumas de acero, plumas fuentes de oro y hasta máquinas de escribir, que hacen una letra preciosa, los buenos escritores casi, casi abunden menos que en aquellos tiempos en que había que empezar por aprender a cortar bien la pluma

HOY

Dicen que la historia se repite y algunas veces se patentiza eso en los apuntes anteriores referentes a la pequeña historia local que quedó escrita en las páginas centenarias del DIARIO.

Pero en la gran historia hay repeticiones asombrosas, como esa que nos cuenta los últimos cablegramas de España, donde se nos informa de que, nuevamente, al cabo de tantos siglos de Don Pelayo, los moros están combatiendo contra los asturianos en las proximidades de Covadonga.

Hay algo nuevo, sin embargo, en la repetición y es que los descendientes de Munuza (El Moro Muza) que están combatiendo contra los astures en estos días, lo hacen por cuenta del Gobierno español.

Pero, si bien se mira, tampoco esto es del todo original en la accidentada y siempre intranquila Historia de España. Entre Guadalete y Granada, también alguna que otra vez príncipes cristianos de sangre española hicieron alianza con los agarenos para combatir contra caudillos de la propia raza.

Que, después de todo, cuando se trata de cuñas, ya se sabe que no las hay peores que las del mismo palo.

Tartarín de TARASCON.

El cadáver de Poincaré está en Saint Honoré

Mañana será llevado al panteón donde estará hasta el sábado que lo entierren

PARIS, octubre 16. (AP-. El cadáver de Raymond Poincaré, Presidente de la República en los días de la guerra, fué trasladado hoy desde su residencia a la capilla de la iglesia parroquial de St. Honore D-Eviau.

Solamente se hallaban presente los familiares cuando el párroco recibió el cadáver. Fué introducido en el templo por una de las puertas laterales y permanecerá en la iglesia hasta el jueves, día en que será llevado al panteón para estar en capilla ardiente hasta el sábado en que recibirá cristiana sepultura en el pequeño cementerio familiar de Nubecourt cerca de Bar-le-Duc.

Un féretro de roble con agarraderas de plata y adornos de satín azul, contiene el cadáver de Poincaré. La plancha de metal que se ha colocado sobre la tapa del ataud, lleva la siguiente inscripción: «Raymond Poincaré, 20 de agosto de 1860-15 de octubre de 1934». Los amigos acumularon una gran cantidad de flores sobre el féretro mientras permaneció en el estudio del finado.

Mientras tanto, el Gobierno ha ordenado una investigación que probablemente será seguida de una querella ante los tribunales, de la frase «Poincaré-Guerra» y otras referencias similares publicadas por el periódico comunista «Humanité». Su editorial, firmado por Vaillant Coutturier, ex-diputado comunista, termina diciendo: «Poincaré-Guerra mereció el bien de los industriales»

Uno de los visitantes de la residencia de Poincaré en el día de hoy fué J. P. Morgan banquero americano, cuyo empréstito de $100.000.000 a Francia en 1926 permitió a Poincaré la estabilización del franco. Morgan, que llegó a París el domingo mantenía una buena amistad con el estadista finado.

No quiere el Japón divulgar opinión alguna

Delegados nipones y de los EE. UU. llegaron a Londres, para la Conferencia Naval

LONDRES, octubre 16. (AP).—Los representantes del Japón y los Estados Unidos han llegado a esta capital para deliberar con las autoridades navales británicas en relación con las modificaciones que se aportarán a los tratados navales de Washington y Londres, que rigen la potencia de las armadas entre las grandes potencias. En las negociaciones que ahora entablaranse, se tratará capitalmente de los puntos esenciales que serán sometidos a discusión en las pláticas que se trabarán en el mes de enero de 1935.

El almirante Isoruku Yamamoto, que representa al Sol Naciente, expuso a su llegada a Southampton, que el imperio a la terminación de estas pláticas iniciales, dirá si dictamina o no el abandono y denuncia del Tratado que establece las fuerzas navales en la proporción de 5-5-3. Exponiendo que el Japón solo anhela cooperación y que aceptará compromisos que cuadren a sus altos menesteres de defensa nacional, dijo que traía la esperanza de que las conversaciones llegarán a término auspicioso.

Norman H. Dawis y el Contralmirante William H. Standley, de la escuadra de los Estados Unidos, llegaron a Plymouth, donde los acogieron los almirantes de la Real Flota Británica, Fullerton y Binney.

—No venimos a pactar nada, declaró Dawis, soslayando el decir si se llegaría o no a un compromiso con el Japón.

El almirante nipón esquivó toda referencia a los problemas políticos que habrán de relacionarse con el aspecto puramente técnico de las armadas, afirmando que cuanto se haga en este sentido dependerá de las consultas que tendrá con el Embajador del Mikado, Tsuneo Matsudaira, en Londres.

Yamamoto añadió que el programa de visitas quedará listo dentro de unos cuantos días,. En él estarán consignados los temas que habrá de tratar con los representantes de una y otra potencia. Marchó a Londres acompañado de miembros del almirantazgo de la Gran Bretaña.

Los ingleses esperan actuar en estos debates más que en capacidad de partes en calidad de árbitros.

Ch. Lindbergh critica la política de aviación que sigue el Pte. Roosevelt

WASHINGTON, octubre 16. AP.—El coronel Charles Lindbergh, hablando ante la Comisión de Aviación designada por el Presidente Roosevelt, hizo la más ardiente crítica de la política aviatoria que mantiene el Gobierno actual y el elogio de la que se observaba cuando Hoover era Presidente.

Aunque considera que la aviación americana se encuentra en una situación que permite el optimismo y vaticinar el establecimiento de una aerolínea trasatlántica, expuso que el Director General de Correos, Farley, es uno de los factores más perturbadores del éxito placentero de la aviación comercial americana, porque en la concesión de los contratos aeropostales, el Director Farley hace excepciones contra determinadas personas, colocándolas en una "lista negra", sin reparar que entre ellas hay algunas de las más prestigiosas de la aviación de los EE. UU.

OTRO CONVENIO DE LA INDUSTRIA NARANJERA FLORIDANA, APROBADO

WASHINGTON, octubre 16. (AP).—Un nuevo convenio para la industria de la naranja de la Florida fué aprobado esta noche por el Secretario Wallace, estableciendo una comisión de control compuesta de siete agricultores y seis embarcadores y dos planes para la venta por subasta.

Los agricultores que formarán parte de la comisión son George Ayerichg, John S. Taylor, Harry L. Borland, J. M. Reynolds, A. W. oung y Francis T. Ehitehead.

Los embarcadores son L. L. Lowry, C. C. Commander, W. H. Mouser, Charles Stewart, L. C. Edwards y Harry L. Askew.

RESCATADA LA SRA. STOLL QUE FUE SECUESTRADA POR UN ORATE EN LA CIUDAD DE LOUISVILLE, KENTUCKY

Detenida la esposa del secuestrador cuando fué a recoger los cincuenta mil pesos del rescate. Un clérigo fué detenido por acompañar a la señora, pero se estima que no está complicado

Mrs Alice Speed Stoll, secuestrada de su hogar cerca de Louisville Ky, por un individuo que le propinó fuerte golpe con una varilla de acero. En la foto aparece vestida con traje de base ball Jr. Su esposo Berry V. Stoll salió de su casa furiosamente cansado de las promesas de los agentes por hallarla, disponiéndose a realizar la búsqueda por su cuenta.

LOUISVILLE, Kentucky, octubre 16. (AP.)—Sana y salva regresó hoy al seno de su familia la joven esposa del millonario Berry V. Stoll, que se dedica a negocios de petróleo, Mrs. Alice Speed Stoll, que pertenece a la mejor sociedad del Estado y que por su atildamiento y linaje es una de las damas más orgullosas del país. Mrs. Stoll fué secuestrada por un mozo de 22 años, Thomas H. Robinson, internado una vez en un hospital de dementes, de Nashville, Tennesse, al cual se le buscaba para someterlo a interrogatorio. Desde el momento casi en que desapareció la señora, Mr. Stoll halló en una de las alcobas de la casa una nota reclamando 50.000 pesos de rescate.

Los agentes de la Secretaría de Justicia hallaron a la joven señora en Scottsburg, Indiana, de donde, con toda rapidez, la trajeron a esta ciudad.

A la esposa de Robinson, que fué sorprendida recogiendo en Nashville el paquete con los 50.000 pesos, la trajeron a Louisville bajo custodia policial conjuntamente con el reverendo E. Arnold Clegg, de la Iglesia Capital Metodista Episcopal, de Indianápolis, y la esposa de este último. La Secretaría de Justicia de Washington expone que el reverendo Clegg no está complicado en el secuestro.

De acuerdo con las instrucciones originalmente contenidas en la nota requiriendo el rescate, mister Stoll remitió el dinero por expreso a Louisville el pasado viernes. Ya se sospechaba por entonces de Robinson y se comenzó la vigilancia de su mujer.

Los agentes federales, tan pronto como salió el dinero, trataron de arrestar a Mrs. Robinson, esposa del orate fugitivo, en Terre Haute, Indiana, en donde se sabía que se hallaba, y en donde los agentes federales trataron de engañarla haciéndole montar en un auto de la policía. La estratagema fracasó.

No desmayaron por ello en la persecución, siguiendo el carruaje en que la mujer viajaba, alcanzándolo en Indianápolis, cuando Mrs. Robinson llegaba a casa de los Clegg. En las últimas horas de la tarde, de esta residencia salió una máquina grande que llevaba a Mrs. Stoll. En Scottsburg, los agentes aparejaron otra vez con el referido auto, deteniéndolo y sacando de él a la mujer secuestrada.

Desde Louisville, con cuyas autoridades se comunicaron por teléfono, ya habían enviado otros autos que saldrían al paso del carruaje en que llevaban a la prisionera.

Las áreas no continentales hacen un esfuerzo para librarse de las cuotas establecidas por la ley Jones-Costigan para las exportaciones

Los productores no continentales han protestado de que se les «obligue a pagar la cuenta de la rehabilitación de Cuba». Los filipinos también hacen gestiones de beneficios para sus azúcares

WASHINGTON, octubre 16. (AP) Los representantes de las áreas azucareras no continentales se reunieron hoy con el fin de realizar un heróico esfuerzo al objeto de aflojar los tornillos que los Estados Unidos han colocado a la industria azucarera.

Después de cinco meses de control azucarero bajo las prescripciones de la ley Jones-Costigan, los representantes de todas las áreas azucareras americanas no continentales se encuentran en Washington haciendo gestiones con el fin de librarse de la dictadura azucarera. Las gestiones han tomado distintas formas, desde el recurso de inconstitucionalidad presentado por los representantes azucareros de Hawaii hasta la presentación del problema que se ha planteado a Puerto Rico.

En la distribución de las cuotas se concedieron a Cuba unas 1.910.000 toneladas, o sea 300.000 toneladas más que las ventas realizadas por ese país en los Estados Unidos el año pasado.

Los productores de las áreas no continentales han protestado de que se les obligue a pagar la cuenta de la rehabilitación de Cuba.

Los productores filipinos, por otra parte, que también están representados en Washington, tratan de obtener autorización para introducir el azúcar en este mercado en forma distinta a la de crudos.

La ley Jones-Costigan entró en vigor en el mes de junio último. De acuerdo con esa ley, todas las áreas que suministran azúcar a los Estados Unidos fueron sometidas a cuotas. Fuera de esas cuotas no pueden vender un solo saco de azúcar a los Estados Unidos.

Todas las indicaciones convienen en que los plantadores de remolacha azucarera americana no podrán cubrir la cuota de 1.556.166 toneladas este año, pero se dice que se tomará el remanente de la producción de 1933 para completarla.

Los productos de caña de este país probablemente excederán a su cuota de 261,034 toneladas, y en todas las demás áreas predomina el exceso de producción.

Manuel L. Quezon, presidente del Senado de las Filipinas, y J. B. Vargas, Subsecretario de Agricultura del Archipiélago, se proponían visitar hoy al Secretario Wallace para estudiar con él los medios de disponer de un exceso de 500 000 toneladas sobre la cuota de 1934. Cada tonelada tiene un valor de 50 a 60 pesos.

Quezon ha sugerido que se permita a los productores de las Filipinas manufacturar sus azúcares convirtiéndolos en melazas para la alimentación del ganado.

El Gobernador Blanton Winship se halla en Washington tratando de hallar remedio para la situación de los agricultores portorriqueños, que solamente pueden vender 825.000 toneladas de azúcar a los Estados Unidos. Se calcula que la zafra de Puerto Rico es de 1.075.000 toneladas.

«Las restricciones que impone la cuota azucarera ha causado gran quebranto a la isla, y los agricultores no saben qué hacer del remanente de sus azúcares», informó el Gobernador. «La situación del desempleo en Puerto Rico, es grave».

Hawaii estima que producirá cerca de 150,000 toneladas más que su cuota de 916,550 toneladas.

REGISTROS DE AUTOMOVILES ESTA MADRUGADA

Por disposición del Jefe de la Policía Nacional, comenzaron a la una de la madrugada de hoy, los registros de automóviles y peatones. Vigilantes con armas largas, prestan servicio en los lugares estratégicos, a ese fin.

DOS CONDENADOS DE SCOTTSBORO RETIRAN LOS PODERES A SU DEFENSOR

MONTEGOMERY, estdo de Alabama, octubre 16. (AP).—El alcaide de la penitenciaría estatal de Kilby expuso hoy que Clarence Norris y Haywood Patterson, jóvenes acusados en el proceso de Scottsboro, han suscrito una revocación de poderes, autorizando a la «Defensa Obrera Internacional» para tomar por su cuenta el caso que los abraza, y retirando los poderes de Samuel Leibowitz, con el cual efectuasán un nuevo asreglo hace una semana. El abogado George W. Chamblee, según el alcalde, estuvo en la prisión de Kilby tratando de convencer a los mozos de que debían de continuar con el mismo defensor. También conferenció con ellos en la prisión el abogado de color, Ben Davis. Los acusados se encuentran ya en la galera especial de los condenados a muerte.

NUEVE TRIPULANTES DE «PRESIDENT JEFFERSON» DETENIDOS EN LA C

SHANGHAI, octubre 17. les. AP.—Nueve tripulantes por «President Jefferson», de lar Line, serán presentados Tribunal Supremo de Chin responder a los cargos que hacen. Siete de los tripulantes ron arrestados ayer cuando atracó al muelle. Dícese que a del buque hubo una lucha agremiados y los marineros Dos más fueron detenidos de y otros cuatro han sido del «President Jefferson» declaren contra los amotinados la vista de mañana.

El motín se registró poco que el buque había salido de Y ma en dirección a este puerto.

CIUDAD LIBRE DE DANZIG tubre 16. (AP).—El Consejo la Ciudad, Joseph Berendt, acusado de haber traicionado tos de estado, que ha comunic representante de Polonia. Se denunciantes del consejero, te como otros afiliados del Centrista Católico de la ciudad ban a cabo un forma de intrig traría a los altos intereses les, en combinación con el re tante de la vecina República

El Presidente de la Asociación de Fabricantes Exportadores de EE. UU. elogia el Tratado de Reciprocidad por estabilizar los aranceles

Tipper predijo el éxito de la política comercial del Gobierno de Roosevelt y agregó que el Presidente ha escogido el mejor camino para la rehabilitación del comercio con el exterior

WASHINGTON, octubre 16. AP. El nuevo Tratado de Reciprocidad con Cuba fué elogiado esta noche por Harry Tipper, presidente de la Asociación de Fabricantes Exportadores de los Estados Unidos, «a causa de que garantiza la estabilidad de los derechos arancelarios sobre los artículos afectados por el convenio».

«Esta característica—agregó—realmente es más importante que las concesiones arancelarias mutuas para la estabilidad del comercio entre los Estados Unidos y Cuba».

Tipper predijo el éxito de la política comercial del Gobierno de Roosevelt, y agregó que el Presidente ha escogido el mejor camino para la rehabilitación del comercio exterior.

Mr. Tipper ha sido Presidente de la General Motors Export Corporation y con ese motivo ha realizado largos viajes y tiene muchas relaciones en la América del Sur. Vino a esta capital desde New York para declarar en la información pública sobre los proyectados convenios comerciales recíprocos con Haití y Colombia.

«Los esfuerzos que se han hecho en el pasado para hacer las cosas en grande han resultado muy costosos», dijo al hacer el elogio del presente plan para mejorar la situación paso a paso, que es el propósito del programa arancelario. Este método, a juicio de Tipper, es el único razonable para aumentar el comercio manteniéndolo sobre una base permanente. Admitió, sin embargo, que la expansión del comercio exterior japonés ha sido repentina y en una escala mucho mayor de lo que se esperaba por la administración de Roosevelt.

Refiriéndose a los propuestas Tratados con Haití, Colombia, Brasil y los países de la América Central—donde se surten de café los Estados Unidos—dijo que es intención del Gobierno demorar la terminación de estos tratados hasta que puedan ser puestos en vigor simultáneamente.

La razón, cree Tipper, es la estrategia basada en la distribución de cuotas entre los países cafetaleros, las cuales se fijarán de acuerdo con las concesiones que hagan a los productos americanos.

La misma política se seguirá con España, Italia y posiblemente con Francia, naciones que ofrecen virtualmente idénticos tipos de artículos para la venta en los Estados Unidos.

Por vez primera en los tiempos modernos, dijo Tipper, cree en la posibilidad de que la Argentina concluya un convenio comercial con los Estados Unidos. Esta opinión se basa en el hecho de que el problema arancelario se ha quitado de las manos de los políticos para ponerlo en manos del Ejecutivo. Los aranceles, manipulados por los tratados, no serán dictados por intereses especiales, ni tampoco quedarán a merced de las influencias.

Tipper se muestra optimista con el anuncio de que, a partir del primero de noviembre, Francia abandonará el sistema de cuotas para regular las importaciones. Esta decisión es significativa, según cree, y probablemente facilitará las negociaciones.

20 aviones en competencias en Inglaterra

Tomarán parte en la prueba de velocidad de 12,000 millas entre Inglaterra y Australia

AERODROMO DE MILDENHALL, Inglaterra, octubre 16. (AP).—Veinte de los aviones más veloces del mundo estaban listos esta noche para participar en la competencia aérea entre Inglaterra y Australia, con un recorrido de 12,000 millas, que comenzará el sábado próximo por la mañana.

Tres de los inscriptos últimamente son los americanos Miss Jacqueline Cochran, el coronel Roscoe Turner y Clyde Pangborn, que se han unido a Jack Wright y John Poland.

Los aparatos que se encuentran en este aerodromo, listos para participar en la competencia son: de Inglaterra, ocho; de los Estados Unidos, tres; de Holanda, dos; de Nueva Zelandia, dos; de Australia, dos; de Nueva Guinea, uno; de Dinamarca, uno, y del Estado Libre de Irlanda, uno.

El numeroso público que se ha congregado aquí para presenciar el comienzo de la competencia ha hecho ya sus selecciones. El aerodromo estaba invadido de gente cuando llegó Turner.

«Podemos llevar 950 galones de asolina—dijo Turner—y tenemos un radio de acción de 1,500 millas».

Con Turner vino su león mascota de juguete y manifestó a los periodistas que tiene un leoncito auténtico en su residencia de California.

El piloto irlandés coronel James C. Fitzmaurice también atrajo la atención pública. Fitzmaurice dijo que puede desarrollar una velocidad de 230 millas por hora y que el radio de acción de su aparato es de 3,000 millas.

«Nuestra primera escala será Bagdad», agregó.

L. Bleriot predice un servicio aéreo sobre el Atlántico

Para que sea una realidad, se necesita la cooperación de E. U. Francia e Inglaterra

NEWARK, Nueva Jersey, octubre 16. (AP).—Bleriot, uno de los precursores de la aviación, el primero de los pilotos que cruzó por el aire el Canal de la Mancha, predijo hoy que para dentro de cuatro años había un servicio regular aéreo de pasajeros a través del Atlántico.

Con un grupo de funcionarios extranjeros que están inspeccionando el aeropuerto de Newark, Bleriot hizo esta predicción agregando que para que tal servicio sea una realidad se necesita la cooperación de los Estados Unidos, Francia e Inglaterra.

Siguió diciendo que las tres naciones han de unirse para la construcción de «tres o cuatro» marodromos a lo largo de la ruta trasatlántica y añadió que trata de interesar a los americanos en el proyecto para el establecimiento de esa línea.

Bleriot hizo elogios del aeropuerto, terminal oriental para la mayoría de las rutas trascontinentales, pero no se mostró muy entusiasmado acerca de su situación. Dijo que el aerodromo de Le Bourget en París «era tan bueno» agregando que «acaso está mejor situado».

También dijo que está trabajando en un nuevo tipo de aeroplano que tendrá sus motores en la parte posterior. Tal avión resultará más silencioso que los actuales y eliminará totalmente el peligro de incendios.

Con el piloto francés, que cuenta ahora 62 años de edad, se encuentran Paul Tissandier, secretario general de la Federación Aeronaútica Internacional y vice-presidente del Club Aéreo de Francia; Roger Lallier, de París; G. Awaealla, del Cairo, Egipto, secretario del departamento de Aviación de ese país; F. de Hult, de Budapest, Hungría, y Leo Kirste, secretario de Bleriot.

ACIERTOS
de la moda masculina para
INVIERNO

Camisas

de finas telas de calidad insuperable en dibujos novísimos de gran distinción. Confección de nuestros talleres.

1.85

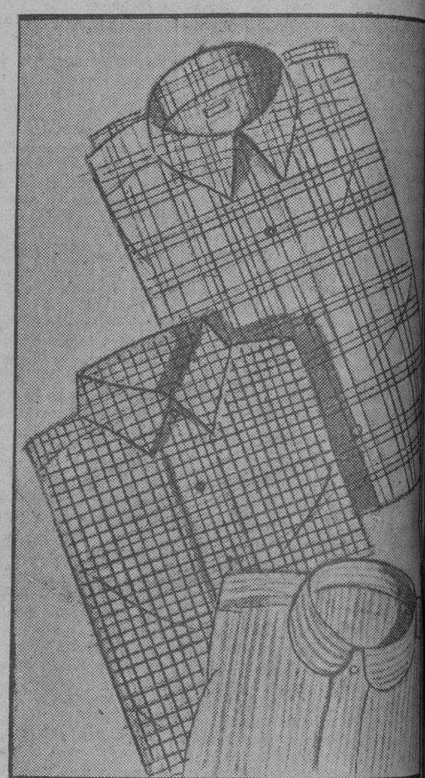

Corbatas

de pura seda en una gran variedad de dibujos del más fino gusto.

95c.

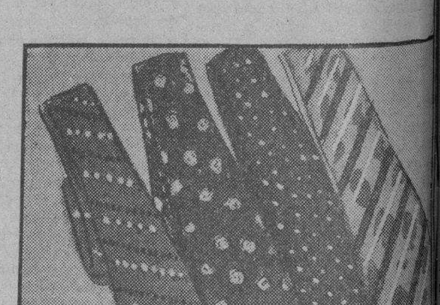

Batas

para casa confeccionadas en telas ligeras lavables de excelente calidad. Varios dibujos.

3.75

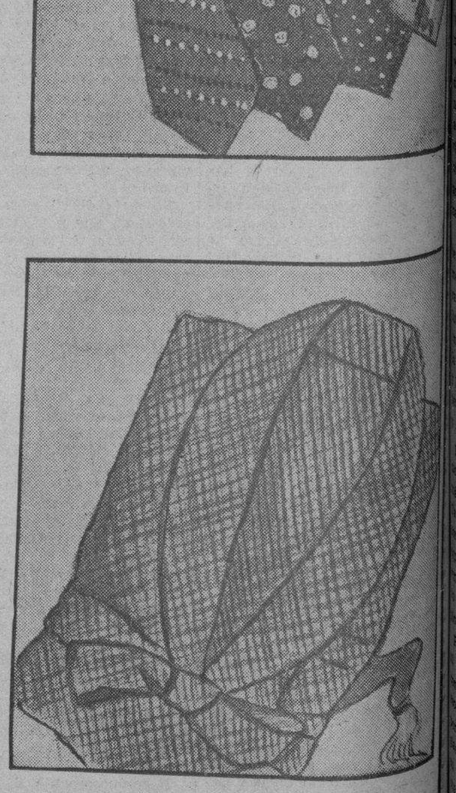

PLANTA BAJA.

El Encanto

M.E.C.D. 2016

9A SECCION

TELEFONOS:
Dirección. A-3577
Jefe de Redacción. A-3205
Sección de Sports. M-7912

DIARIO DE LA MARINA

TELEFONOS:
Quejas. M-7911
A. Clasificados. . A-3333
Agencia Mariano FO-7380

9A SECCION

AÑO CII — EL PERIODICO MAS ANTIGUO DE CUBA — LA HABANA, MIERCOLES, 17 DE OCTUBRE DE 1934 — ACOGIDO A LA FRANQUICIA POSTAL — PAGINA TRECE

El Ejército trata de cercar a los rebeldes para impedir que puedan escapar

La región asturiana recobra paulatinamente la calma, tan quebrantada en pasados días

El Consejo de Ministros aprobó un crédito de cinco millones de pesetas para los gastos de la represión revolucionaria en Asturias. Varias sentencias de muerte fueron dictadas en Gijón

MADRID, octubre 16. (WP).—La situación presenta un aspecto mejoradísimo en todos conceptos. Restablecida la normalidad en España y trabajando ya los obreros, todo queda reducido a los núcleos rebeldes de Asturias que paulatinamente son dominados por las tropas.

La ciudad de Oviedo recobra lentamente la normalidad. El ejército ha llegado hasta allí con la doble finalidad de pacificar la población y restablecer los servicios interrumpidos a la mayor brevedad posible. Lo más perentorio era el abastecimiento de la ciudad, que ya había comenzado a sentir los rigores del hambre por el aislamiento en que quedó durante los ocho días del asedio. Luego ha habido que atender a la evacuación de los heridos y la inhumación de los muertos, así como al saneamiento de la población.

Han comenzado ya las obras de reparación de los edificios que recibieron daños durante los bombardeos y en muy pocos días Oviedo volverá a ser la ciudad alegre y trabajadora de siempre.

CINCO MILLONES DE PESETAS PARA LA CAMPAÑA MILITAR

MADRID, octubre 16. (WP).—Esta mañana se reunió el consejo de ministros y al terminar el Presidente Lerroux se expresó en la siguiente forma ante los periodistas:

«Estarán ustedes sorprendidos por la celebración de este consejo, a causa de que les dije antes de ayer que no nos reuniríamos hasta mañana; pero no somos dueños de los acontecimientos, sino que son ellos los que mandan en los hombres».

«He recibido noticias de Gijón en el sentido de que los tribunales militares han dictado determinadas sentencias de muerte que produjeron en mi ánimo tal preocupación que he querido compartirla con mis colaboradores en el Gobierno. Aún no tenemos noticias oficiales de tales sentencias y es muy posible que las reciba luego».

El señor Lerroux dijo a los periodistas que ha recibido unas 100,000 pesetas más para el fondo destinado a las familias de los soldados, guardias civiles y guardias de asalto que perecieron en defensa de la República.

El Consejo de Ministros aprobó un crédito extraordinario de 5.000 000 de pesetas para las atenciones de la campaña militar en Asturias.

El Estado español creará en Galicia varias instituciones para combatir la tuberculosis

En Castro Caldelas, pereció un pirotécnico destrozado por una explosión casual. Un niño de 14 años, que fué despedido de su trabajo, en La Coruña, se arrojó al mar, donde pereció

MADRID, octubre 16. (SE).—El ministro de la Gobernación, hablando con un periodista, ha dicho lo siguiente:

—Designado por mí el director general de Sanidad para estudiar las necesidades de la lucha contra la tuberculosis en Galicia, ha visitado varias instituciones. y como consecuencia de ellas, está ya en poder del arquitecto señor Bergamín el proyecto de ampliación del Sanatorio Marítimo de La Lanzada, que tiene solamente ochenta camas, número insuficiente para la provincia de Pontevedra.

También se ha acordado crear Centros primarios de higiene en varios pueblos de gran mortalidad de Pontevedra, centros que podrían ser visitados por equipos móviles de la capital.

En Vigo, el alcalde ofreció abrir pronto un dispensario antituberculoso en el Hospital, a cargo del doctor don José Ramón de Castro, y trasladar el existente del doctor Larramendi a varios lugares de barrios pobres. Este sería subvencionado por el Estado.

La preparación de los cirujanos del Hospital hace posible que los enfermos cuenten ya con la posibilidad de ser tratados por los métodos sanatoriales.

En La Coruña ha hecho los mismos ofrecimientos el alcalde, y se dispondrá en el Hospital de un pabellón con camas y de un dispensario servido por médicos de la Beneficencia.

El Estado tiene allí un dispensario dirigido por el doctor Orgoiti, y existe además otra antigua Facultad, y un registro que el Estado subvencionaría.

La organización conseguida en Vigo y en La Coruña, por la categoría científica del personal, aparte de la labor sanitaria, realizará otra importante de preparar a los médicos jóvenes de Galicia, para servir las instituciones que allí se creen.

El Estado creará también un Dispensario Antituberculoso en Lugo, donde no hay ninguno, como base de una organización de este tipo en la provincia.

Y aunque existe un servicio antituberculoso en el Instituto provincial de Higiene bien organizado, que se procurará desarrollar, el Instituto Provincial de Sanidad ha facilitado la labor del director general, que se trasladará pronto en el auxilio a diferentes entidades, y disposiciones relativas a otros sectores profesionales y de pescadores, que hasta ahora no habían sido objeto de las atenciones que esta numerosa clase requiere.

ACCIDENTE EN UNA PIROTECNIA

CASTRO CALDELAS, octubre 16. (SE).—Ocurrió un trágico accidente en esta villa en el que encontró la muerte un conocido convecino.

Trabajando en su taller de pirotecnia don Graciano Castro reduciendo a polvillo en un mortero una cantidad de ácido, debido sin duda a un choque o rozadura, que esto no es posible averiguar, sobrevino la explosión, dejándolo horriblemente destrozado y muerto.

El accidente causó triste sensación en Castro Caldelas, pues el industrial muerto era muy querido entre el vecindario.

Deja viuda y un hijo casado en Norteamérica.

DESPEDIDO DE SU TRABAJO, UN NIÑO SE SUICIDA

LA CORUÑA, octubre 16. (SE). —En las primeras horas de la mañana el guardia civil Francisco Morán Figueroa, observó que en el Orzán y cerca del parque de bomberos, flotaba el cadáver de un niño, dando inmediatamente aviso a la Comisaría de Vigilancia.

Se acudió a dicho punto y se extrajo el cuerpo que flotaba.

Pronto se hizo la identificación. Se trataba del cadáver del niño Isidoro Gautesi Bartomé, de 14 años, que residía con sus padres en la calle de la Torre, número 69, bajo.

La última noche había estado en el citado centro policíaco la madre del muchacho, para dar cuenta de su desaparición, pidiendo se le buscara y fuera reintegrado al hogar paterno.

Según parece, Isidoro había sido derpedido ayer al mediodía de la barbería del Casino de Clases, donde trabajaba como aprendiz, y el disgusto que esto le produjo, se cree que debió impulsarle a tan trágica resolución.

INTENTO DE ENVENENAMIENTO

VIGO, octubre 16. (SE).—En la parroquia de Cordido, Ayuntamiento de Foz, el vecino Ramón Aguirre, intentó envenenar a su padre político Antonio Fraga.

Para lograr sus propósitos disolvió en una taza de caldo, varios comprimidos de sublimado.

Pero Antonio Fraga sospechó algo y se negó a tomar dicho alimento.

Ramón, al ver frustrados sus criminales propósitos, huyó en unión de su esposa, no siendo habidos.

El alto Comisario está de recorrido por Ifni y toda la Zona Marroquí

TETUAN, octubre 16. SE. Salió para Ifni, Cabo Jubi y Río de Oro el alto comisario, con objeto de conocer aquellos territorios. Le acompañan el coronel Capaz, don Justino Azcárate, su ayudante, comandante Benito y su secretario particular, señor Marino Rico. También van el interventor regional de Gomara y Xauen, don Antonio de Oro, y el jefe de la Sección de Ifni y Sahara en la Delegación de Asuntos Indígenas. El viaje lo hacen a bordo de un trimotor que cubre en cinco horas el recorrido hasta Ifni; allí almorzaron y después siguieron a Cabo Juby, que está a dos horas y media de vuelo, desde Ifni. Posteriormente irán a Villa Cisneros, Centro de irradiación de esta visita será Cabo Juby, por ser éste el punto medio de aquellos territorios.

Hasta el regreso del señor Rico Avello se encargó del despacho de la Alta Comisaría el secretario general, Sr. Plaza.

No padezca más:
Si el mal es del
ESTOMAGO,
hígado, VESICULA,
úlcera gastro-duodenal,
COLITIS o intestinos
BISMAGEN
lo sanará.

Si ha tenido usted fracasos con otros remedios, olvídelos. La salud comienza en la primera cucharadita del polvo "Bismagen". Ensaye usted con un frasco de este maravilloso patente moderno y

bendecirá la hora en que decidió tomarlo.

La versión del divorcio de D. Alfonso de Borbón y Edelmira San Pedro, es falsa

Aparecen sonriendo a la lente del fotógrafo don Alfonso de Borbón y Battenberg, primogénito del ex Rey de España, en unión de su bella esposa, Edelmira San Pedro, cubana, cuando ambos salían de un Hotel de Londres, donde se hospedaron durante varios días. Esta foto echa a rodar la versión de que el Príncipe se iba a divorciar de su gentil consorte.

Pasa de 42 millones la suma concedida ya por el Gobierno para remediar el paro obrero

En Tenerife y La Laguna se ha declarado la huelga general. Un corto circuito ha producido un violento incendio en la iglesia parroquial de Matilla de Canos, provincia de Salamanca

MADRID, octubre 16. (SE.)—El ministro del Trabajo facilitó la siguiente nota:

«El Consejo de Ministros ha aprobado la segunda propuesta formulada por la Junta Nacional de ordenación y desarrollo de obras para remediar el paro obrero. Afecta aquélla a todas las provincias de España, y la ejecución de las obras implicará un gasto de 18.480.566,89 pesetas.

Con ellas se promoverá la construcción de 261 caminos vecinales, seis carreteras y dos ferrocarriles. Algunas obras de puertos están a punto de interrumpirse por haberse agotado las consignaciones, podrán proseguir, evitándose que en Almería y Melilla, por ejemplo, quede desplazado del trabajo un número considerable de obreros.

Para la construcción de Escuelas de Trabajo se destina un millón quinientas mil pesetas; para edificios de carácter benéfico o sanitario, 1.105.227 pesetas, y para obras relacionadas con servicios del Ministerio de Agricultura, entre ellas la iniciación de un inmueble destinado a Escuela de Panificación en Madrid, 498.387 pesetas.

A las obras de iniciativa en propuesta de Diputaciones Provinciales y Ayuntamientos, de la más variada finalidad y destino, pero entre las que predominan las de abastecimiento de aguas y saneamiento de núcleos urbanos, se contribuye con 5.981.284 pesetas.

Es de advertir en este particular, para calmar legítimas y muy explicables impaciencias, y para poner coto a aspiraciones desmedidas que la Junta Central del Paro no ha concluído todavía la labor de distribuir los recursos conque cuenta para la lucha contra el desempleo, y que, inflexible en el cumplimiento de las normas que se ha trazado para una actuación objetiva y provechosa, antepone a toda otra concesión de carácter municipal las que se refieren a dotación de aguas potables e higienización de los pueblos; y que no podrán acoger aquellas peticiones que se le han formulado sin acompañar proyecto o anteproyecto y sin expresión concreta de las cantidades a invertir.

La suma total concedida hasta la fecha para obras encaminadas a atenuar los efectos del paro, asciende a 42.455.088 pesetas».

HUELGA GENERAL EN TENERIFE Y LA LAGUNA

TENERIFE, octubre 16. (SE.) — Se declaró la huelga general por cuarenta y ocho horas. Se suspendieron las faenas del puerto y se retiraron «taxis» y autobuses. Los camiones con cargamento de plátanos regresaron a los pueblos del interior de la isla.

Varios buques quedaron a medio cargar. El vapor correo de la Península «Poeta Arclas» llevará a Las Palmas la carga que traía para Tenerife. También se retiraron los tipógrafos, y por lo tanto, no saldrá la Prensa.

El gobernador ha publicado por «radio» una enérgica nota explicando el origen de la huelga y declarándola ilegal. Anuncia que la fuerza pública actuará enérgicamente. Fuerzas de Seguridad, Guardia Civil y de Asalto patrullan por la ciudad. Los servicios de alumbrado y pan los atienden equipos militares. La dotación del cañonero «Cánovas del Castillo» se encargará de la fábrica de electricidad.

También secundaron el paro, que es general, los obreros de La Laguna.

CUANTIOSOS DONATIVOS A LAS FUERZAS Q. HAN VENCIDO LA REVOLUCION

MADRID, octubre 16. AP. Entre los donativos hechos a favor de la fuerza pública figura uno de 300.000 pesetas de la Arrendataria de Tabacos, que ha acordado regalar, además, a los soldados que han intervenido en las operaciones militares, tabacos por valor de 2 millones de pesetas.

UN DIA DE HABER PARA LA SUSCRIPCION PUBLICA

MADRID, octubre 16. AP. Los empleados del Municipio de Madrid han cedido un día de haber a favor de la suscripción para premiar a la fuerza pública. La suscripción alcanza ya la cifra de varios millones de pesetas.

EL PROFESOR SOCIALISTA Y DIPUTADO OVEJERO SE RETIRA A LA VIDA PRIVADA

MADRID, octubre 16. (WP).—El conocido propagandista socialista y catedrático de la Universidad Central, señor Andrés Ovejero, ha enviado una carta al Gobernador Civil de Madrid, anunciando su decisión irrevocable de apartarse de toda actividad política, renunciando al cargo de diputado provincial que ostentaba.

UN INCENDIO DESTRUYE LA IGLESIA DE MATILLA DE CANOS

SALAMANCA, octubre 16. (SE)— Se reciben noticias de Matilla de Canos dando cuenta de haberse declarado un violento incendio en la iglesia parroquial, producido por un corto circuito. La alarma del vecindario es enorme, pues se teme que las llamas que destruyen el templo se propaguen a las casas inmediatas. Los trabajos de extinción que se están realizando ofrecen grandes dificultades a causa de la carencia de medios. Se ha puesto el hecho en conocimiento del gobernador de la provincia para que disponga la salida de los bomberos.

LA DEFENSA DEL LIBRO ESPAÑOL EN CHILE FUE TRATADA POR LA CAMARA DEL LIBRO

MADRID, octubre 16. (SE).—En la sesión plenaria de la Cámara del Libro de Madrid se trató de la defensa de la editorial española en Chile.

En cuanto a la anunciada Exposición del Libro Argentino en Madrid, se convino reiterar la invitación para celebrarla, ajustándose a normas análogas a las de la Exposición del Libro Español en Buenos Aires.

Fuerzas de caballería marchan desde León a la zona minera astur batiendo a los alzados

El Tribunal de Garantías Constitucionales ha aceptado la querella contra los consejeros de la Generalidad, a los que se acusa de rebelión militar. Entre ellos, Companys

LEON, octubre 16. (WP).—Los informes de la aviación señalan el paso de la Caballería por las proximidades de Olloniego en dirección a la zona minera. El alto mando trata de establecer un cerco para evitar que los mineros escapen. Las fuerzas de Asalto y de la Guardia Civil han encontrado a algunos grupos de mineros que huían ante la inminencia de que el ejército domine totalmente los montes.

ACEPTA EL TRIBUNAL DE GARANTIAS LA QUERELLA CONTRA LOS CONSEJEROS DE LA GENERALIDAD

MADRID, octubre 16. (WP).—Esta mañana se reunió en sesión el Tribunal de Garantías Constitucionales, acordando admitir la querella presentada por el Fiscal de la República, en representación del Gobierno, contra los consejeros de la Generalidad de Cataluña, acusados del delito de rebelión militar.

El Tribunal acordó dar trasladado de la acusación a los procesados, entre quienes figura el presidente Companys, para que en el plazo de cinco días, designen defensores. Al consejero de Gobernación señor Dencas, cuyo paradero se desconoce, se le dará por notificado mediante la publicación del oportuno edicto en la Gaceta de Madrid.

SE REANUDARA EL TRABAJO EN PEÑARROYA

CORDOBA, octubre 16. (WP).—El comandante militar informa que los obreros de las minas de Peñarroya se han reintegrado al trabajo, habiendo quedado restablecida la normalidad en la cuenca minera.

SE INTENTA INCENDIAR EL CIRCULO MONARQUICO DE LAS ARENAS

BILBAO, octubre 16. (SE).—La Guardia Civil de Las Arenas ha comunicado al gobernador que intentaron quemar el Círculo monárquico que existe en la calle de la Estación, número 14, de esta localidad, para lo cual rociaron de gasolina una de las ventanas y puerta de entrada, dando fuego a la primera; pero apercibido de lo que ocurría, el guarda de los chalets de don Venancio Echevarría, llamado Máximo Bartolomé, de cuarenta y cinco años, acudió presuroso, logrando apagar el fuego sin que el edificio sufriera ningún desperfecto.

Dos niños murieron quemados al ser pasto de las llamas una casa en Prádena, Segovia

Varios incendios declarados en los distritos forestales de diversas provincias han ocasionado grandes pérdidas. Los presuntos autores de un robo, acometidos por vecinos

SEGOVIA, octubre 16. (SE).—En los pinares existentes en las proximidades del Santuario del Henar, en Cuéllar, se declaró un incendio.

Las llamas se enseñorearon de una extensión de terreno de un kilómetro cuadrado, quedando destruídos numerosos pinos. El siniestro se cree casual.

—En El Espinar otro incendio se produjo en el monte Peña el Roble, de los propios de la villa. Después de tres horas de activos trabajos el vecindario consiguió sofocarlo. Quedó destruída gran cantidad de pinos. Las pérdidas se calculan en unas quince mil pesetas.

En el pueblo de Prádena se declaró un incendio en una casa. Los vecinos del pueblo solicitaron auxilio del gobernador civil. Este marchó enseguida a aquella localidad. Cuando llegó pudo comprobar que el incendio había sido importante y que había sido sofocado por el vecindario del pueblo.

En la casa siniestrada vivía un zapatero, en compañía de una hermana y de dos niños. En los primeros momentos el zapatero y su hermana pudieron abandonar la casa, pero no así las dos criaturas, que han perecido entre las llamas.

Se realizan activos trabajos para sacar los restos de las criaturas.

UN INCENDIO DESTRUYE VEINTE MIL PINOS

HUESCA, octubre 16. (SE).—Comunican de Morrano que se ha declarado un incendio en un monte destinado a pinar, quemándose 20.000 pinos, valorados en 50.000 pesetas. El monte siniestrado constituía el único elemento de riqueza. Los vecinos del pueblo pretenden solicitar del Gobierno un medio de compensación.

ARDEN DIEZ MIL HECTAREAS DE MONTE

GRANADA, octubre 16. (SE).—En el lugar conocido por Loma de la Vaca, en el término municipal de Guajar Alto, se declaró un violento incendio, que, a consecuencia del fuerte viento, se propagó rápidamente, llegando hasta el término de Jete. El siniestro afecta una extensión de diez mil hectáreas de monte bajo, y han quedado reducidos a cenizas unos ocho mil pinos. Las pérdidas son de bastante consideración y, no hay que lamentar desgracias personales.

La Benemérita se personó en el lugar del siniestro y, ayudada por el vecindario, cooperó a su extinción.

Practicadas investigaciones para conocer las causas originarias del fuego, se pudo comprobar que el autor, involuntario del mismo, es un vecino del primero de los pueblos mencionados, Félix Palma Arellano, el cual encendió una hoguera para calentarse, y las llamas prendieron en la maleza. Ha sido puesto a disposición del Juzgado.

EL PRESUNTO AUTOR DE UN ROBO Y SUS FAMILIARES SON AGREDIDOS POR EL VECINDARIO

MADRID, octubre 16. (SE).—Telegrafían de Palma de Mallorca, que en el pueblo de Porrera se cometió un importante robo de alhajas, teniéndose como presunto autor a Clemente Vidal, pero el juez, después de tomarle declaración, decretó su libertad provisional.

Vidal regresó a Porrera, y al enterarse el vecindario, se amotinó, por lo que la Guardia Civil, para evitar las iras populares, lo encarceló, después de ser curado de algunas pedradas que le lanzaron los grupos y que le causaron heridas de consideración.

Los amotinados apedrearon a la esposa y al hijo de Vidal hiriéndole también, por cuyo motivo toda la familia fué trasladada a Palma de Mallorca.

LABRADOR MUERTO AL DESPLOMARSE UN DESVAN

LA CORUÑA, octubre 16. (SE). —En el pueblo de Silva se desplomó el desván de una casa, a causa del gran peso de patatas que allí se habían amontonado, y resultó muerto el labrador José Sánchez, de cincuenta años.

ACCIDENTE POR IMPRUDENCIA

GRANADA, octubre 16. (SE).—A un kilómetro de Santa Fe, un auto que se dirigía a Moraleda chocó contra un árbol, resultando muertos María Gazola, de dieciocho años, y David Pérez, de treinta; heridos graves, Angelina Peregrín y Antonia Alcalá, y con contusiones, Angel Dacosta y Manuela Gazola. Ocurrió el accidente por haberle saltado al chofer a los ojos las chispas del cigarro de uno de los ocupantes, cuando éste sacó la mano por una ventanilla.

PREPARATIVOS DE FUGA FRUSTRADOS

SAN SEBASTIAN, octubre 16. (SE).—Un sereno había observado estas noches que unos individuos, provistos de zapapicos, se dirigían a la playa de Ondarreta. Al verlos de nuevo hacia las doce, por el mismo sitio, avisó a la pareja de Asalto que vigila en la Embajada alemana. Los guardias dieron el alto a los sospechosos, los cuales contestaron a tiros. Repelida la agresión por la fuerza pública, se entabló un tiroteo, resultando herido de gravedad en una pierna el guardia Benjamín Martínez, y en el muslo, uno de los sospechosos. Los demás huyeron.

El herido se llama Andrés Sarrate, y es padre de uno de los atracadores al Banco de Rentería, que se halla preso en la cárcel de esta ciudad.

Parece que el grupo intentaba establecer una comunicación con la alcantarilla de la cárcel para facilitar la fuga de los presos.

Setecientos vecinos han tratado de asaltar la casa municipal de Navalmeafa

MADRID, octubre 16. SE. De Victoria dicen que en el pueblo de Navalmeafa, 700 vecinos se manifestaron contra el alcalde, pretendiendo asaltar el Ayuntamiento.

La guardia civil salió al paso de los amotinados, impidiendo el asalto a la Casa Consistorial.

Oiga todos los días de 7 a 8 de la noche
LA HORA del DETALLISTA
Las últimas noticias del día Artículos de fondo. "Cruzando el Pantano", por Alberto C. Vila. Entrefilets. Cables de última hora. Las siete mentiras diarias. Exquisita colaboración.
LA HORA DEL DETALLISTA se trasmite por la
C M X
LAVIN, a 905 kilociclos
La Estación que se oye de San Antonio a Maisí.
Director:
Dr. Felipe Rivero

SUSCRIBASE Y ANUNCIESE EN «DIARIO DE LA MARINA»

BURLA BURLANDO

¿Que pasa en Asturias...?

Por M. ALVAREZ MARRON

Todavía no sabemos a ciencia cierta lo que ha pasado en Asturias. Sabemos de muchas personas que han cablegrafiado a Gijón y Oviedo preguntando lo que sucede por allí, y hasta ahora no han recibido ninguna respuesta. Las noticias de nuestra tierra que publican los periódicos son incompletas, confusas y contradictorias, aunque sí nos dan motivos para sospechar que en Asturias ha ocurrido algo tremendo.

La sublevación de los mineros y los estragos que han causado no nos ha sorprendido. Sobre treinta o cuarenta mil hombres se pudieron juntar en un día dado de las diferentes zonas mineras; esto sin contar los obreros de otras industrias que sin duda habrán hecho causa común con los mineros.

Hay que contar con que todos ellos son hombres recios, duros, habituados a los trabajos más rudos, de armas tomar, y de los que se han «echado el alma a la espalda». Esto explica su tenacidad, su resistencia y su audacia. Además hace mucho tiempo que se venían preparando para la pelea, no solamente con la adquisición de armas y pertrechos de guerra, sino que hasta hacían ejercicios militares al aire libre... Todo con conocimiento de las autoridades civiles y militares.

Recientemente se había descubierto en San Esteban de Pravia un enorme contrabando de armas modernas de fuego, y es de suponer que antes de este fracaso habían podido realizar otros muchos desembarcos en diferentes lugares de la costa. En el asalto y toma de las fábricas nacionales de armas de Trubia y de La Vega de Oviedo, se habrán abastecido de miles de fusiles, ametralladoras y hasta de cañones con sus parques correspondientes.

Ni el cable, ni el telégrafo ni la radio nos han dicho nada de si los mineros han tenido que luchar con las respectivas guarniciones de esas fábricas para apoderarse de ellas. Es muy posible que no haya habido el menor choque. Los obreros y empleados de las fábricas de armas de Trubia y de Oviedo eran gente también inquieta y levantisca; de modo que no solo no se habrán opuesto al saqueo, sino que habrán franqueado el paso a los amotinados y se habrán incorporado a ellos.

Esta facilidad de proveerse de armas y elementos de guerra explica el éxito de todas las demás «acciones bélicas» emprendidas por los insurgentes durante los dos o tres primeros días. La bárbara «masacre» de algunos cientos de guardias civiles y otras atrocidades de la misma clase, ¿Qué no serían capaces de hacer unas hordas tártaras armadas hasta los dientes al lanzarse sobre algunos puñados de guardias civiles diseminados en puestos y cuarteles separados entre sí por largas distancias?

Lo que no tiene tan fácil explicación es lo sucedido en la propia ciudad de Oviedo. En el mismo centro de la ciudad había un cuartel que servía de alojamiento permanente a un batallón de tropas regulares. ¿Estas tropas se han batido con los rebeldes? ¿No han hecho nada en defensa de la población? ¿Se han rendido por soborno o por cobardía...? Nos repugna creer que haya ocurrido algo de eso. Es verdad que los sublevados se habían apoderado de la fábrica de La Vega, que está en las inmediaciones de la ciudad, pero ello no quiere decir que los soldados hayan permanecido inactivos. La prueba está en que los sublevados han bombardeado la población, lo que no hubiera tenido lugar si la tropa leal no hubiera ofrecido resistencia.

Todo esto no son más que cavilaciones nuestras provocadas por la dolorosa incertidumbre. En cuanto a las iniquidades cometidas por los rebeldes, con solo creer en la mitad nos basta para estar padeciendo horas de angustia; si bien nos consuela la esperanza de que las noticias sean exageradas. También hemos de hacer una salvedad en pro del buen nombre asturiano. Más de la mitad de los mineros, que trabajan en Asturias no son asturianos. Los hay de otras regiones de España, de Portugal, de Bélgica, y hasta polacos y rusos. Nos es lícito, pues sospechar, que la mayor parte de los crímenes y bestialidades cometidas no han salido espontáneamente de los corazones asturianos... Los demonios comunistas, socialistas y anarquistas, que en la actualidad andan recorriendo el mundo, se colaron entre los trabajadores asturianos para encenderlos en ira y en furor diabólico.

Recordemos que pocos días antes de estallar la revuelta anduvo por Asturias el grande y gordo «apóstol» del comunismo, Indalecio Prieto, predicando la rebelión y disponiendo las cosas para el próximo levantamiento. Es incalculable la cantidad de dinamita retórica que este hombre terrible habrá introducido por aquellos andurriales. Y todo esto sucedía en Asturias mientras que el beatífico Gobierno de Samper no se enteraba de nada, y si de algo se enteraba «nada podía hacer», porque había que respetar la «libre propaganda de las ideas».

Y de esta «santa libertad» de propaganda han surgido las infernales escenas que está presenciando la infortunada tierra asturiana... Por algo nuestro insigne paisano el gran novelista don Armando Palacio Valdés, termina su admirable novela «La Aldea Perdida» con estas proféticas palabras: «¿Decís que ahora comienza la civilización...? Pues bien, yo os digo... ¡oidlo bien...! ¡Yo os digo que ahora comienza la barbarie...!

E.C.D. 2016

HE AQUI UNA SERIE DE JUGADORES QUE ESTAN LLAMAN DO LA ATENCION EN LA TEMPORADA DE FUTBOL COLEGI AL QUE SE ACABA DE INICIAR EN LOS ESTADOS UNIDOS

DESDE EL BULL PEN

Ahora dicen que el Dizzy Dean, famoso pitcher de los San Luis Cardenales, es un nuevo y derecho Rube Waddell

Por GALI

Los críticos están considerando ahora a Dizzy Dean un nuevo y derecho Rube Waddell, el hombre que era capaz de poncharlos a todos pitcheando desde segunda base... Asegúrase que Waddell, estando en su mejor forma, fué un día al box sin infielders, ni outfielders tras él, y ponchó a los tres bateadores en turno!... Dizzy Dean quiso hacer un día lo mismo, pero Frisch no lo dejó... Este Dizzy Dean es un hombre realmente curioso... Un día se metió en el cuarto de vestir de los Gigantes, en Polo Grounds, y se sentó frente a una taquilla mientras Terry conferenciaba con sus jugadores... Cuando el líder de los Giants le vió, le llamó aparte y le dijo, muy diplomáticamente: «Te suplico que te retires, Dizzy. Precisamente ahora estamos estudiando la debilidad de los jugadores de tu team»... Y el Dizzy le respondió: «Oh, conmigo no tienen por qué tener secretos. Yo también las conozco!»... Hablando de secretos, cómo creen ustedes que se las arreglará el Dizzy para anular a los bateadores contrarios?... Pues fácilmente... les pasa primero un strike duro por el centro del home... Seguidamente les pasa otro... y cuando los ve metidos en el hoyo, les pasa un tercero... Fácil, eh?

Babe Ruth entiende que Dizzy Dean es el hombre que le va a sustituir en el reinado de la popularidad... El otro día el Bambino llamó al Dizzy y le dió varios consejos... «Estás en el camino de la fama»—le dijo—, «pero tienes que cuidarte. No olvides que todo se acaba algún día, y entonces tienes que tener bastante dinero reservado pues de lo contrario, por muy famoso que hayas sido, si no tienen dinero, te mueres irremisiblemente de hambre»... Y con ello le dijo una gran verdad... Muchos jugadores de fama se han muerto sin un centavo en el bolsillo, completamente olvidados por los fans... ¿Qué tiene ahora Honus Wagner, por ejemplo?... Nada!... Y, sin embargo, Honus fué uno de los hombres más populares del Big Show... Los jugadores de los Gigantes están muy atareados en estos días cancelando distintas compras que hicieron en los últimos días de la temporada, pensando que iban a ganar fácil dinero en la serie mundial... Joe Kuhel, la primera base de los Senadores, es una maravilla haciendo aparecer y desapareciendo cartas, sin embargo, por muchos esfuerzos que hizo, este año no pudo devolver el pennant a los Senadores de Washington... Waite Hoyt, que alcanzó un precioso come back con los Piratas en la última temporada, se encuentra ahora de cacería en Maryland, riéndose a costa de los que pronosticaron su caída al iniciarse la season... Cuando se hable de perfectos estilos en el baseball, nadie debe poner atención a los coaches... Paul Waner y Melvin Ott, dos de los mejores hitters de la Liga Nacional, tienen la mala costumbre de sacar el pie al batear y ambos discutieron este año el champion bate... Después de haber recibido toda clase de hits de su poderoso bate, los pitchers del San Luis Nacional adivinaron en la serie mundial que una curva floja, pegada al cuerpo, es la bola que más daño le hace a Charlie Gehringer.

Aunque Babe Ruth le ha dicho a todo el mundo que el único modo de retenerle en la Liga Americana será como manager, Paul Gallico, un cronista de N. York, dique que puede apostarse 20 a 1 a que el Babe cambiará de opinión cuando se acerque la próxima campaña... La Liga de los embustes se ha puesto otra vez en movimiento, y ahora está cambiando a Oscar Melillo, veterano infielder de los Browns, al equipo de Boston por el infielder Chambers Cissell y el outfielder Dusty Cooke... Melillo no es uno de los mejores bateadores de la Liga Americana, pero no cabe duda que su fielding es realmente impresionante... Por algo ha sido durante los últimos seis años el fildeador más certero de la Liga Americana... De un momento a otro, los periodistas volverán a echar a rodar la especie de que los Yankees están tras los servicios del pitchers George Blaeholder... George Pipgras y Henry Johnson, dos pitchers derechos que habían pedido su retiro voluntario del game, están invernando en la Florida y aseguran que el año entrante volverán a reportar a los Medias Rojas... Pipgras se operó del brazo y ahora está en muy buenas condiciones... El puesto de Adolfo Luque está perfectamente asegurado con los Gigantes... Bill Terry dijo este año que Adolfo tendría trabajo en su novena mientras él fuese manager, y su contrato no se vence hasta de aquí a cuatro años!... La retención de Luque puede significar muy bien la salida de Tom Clarke o Pancho Snyder... He aquí los jugadores que Bill Terry quiere conseguir para los Giants: Hazen Kiki Cuyler, Freddie Lindstrom, Guy Bush, Dick Bartell, Lou Chiozza, Al Todd, Joey Stripp y Sam Leslie... Bill McKechnnie, manager de los Braves, ha recibido un bono de 1.000 pesos por haber finalizado en cuarto lugar... Los muchachos consideran que Mike González es el reglano de mayor suerte que ha nacido en Cuba... A la edad de 45 años Mike sigue tomando parte en series mundiales y cobrando su parte ganadora, y en tanto jugadores eficientes como Chuck Klein, por ejemplo, se mueren por verse en un clásico... La alta dirección de los Cubs de Chicago acaba de anunciarle a Grimm que tiene 250.000 pesos dispuestos para comprar jugadores, pero le han advertido que no quieren más Kleins en el conjunto... Con uno tienen bastante!

Ayer llegaron: el promotor de las luchas Pancracio, Jimmy Downing y ocho atletas que debutarán el 18

Muchos aficionados del emocionante y nuevo deporte del colchón entre nosotros, concurrieron al muelle para ver de cerca a los mastodontes que debutarán el jueves en la Cristal

A pesar de la gran cantidad de lluvia caída, justamente a la hora en que llegaba el barco de la Florida, un numeroso público hubo de congregarse en los muelles del Arsenal, ávidos de ver de cerca al grupo de luchadores, que nos ha traído a la Habana, el conocido promotor americano, Jimmy Downing.

Como hemos venido anunciando desde hace ya varios días, el próximo jueves día 18, y en el ring de la flamante y cómoda Arena Cerveza Cristal ha de inaugurarse la temporada de luchas libres, estilo Pancracio, que tan resonantes triunfos han venido obteniendo en las principales ciudades de Norte América y Europa.

ESTA TARDE EN LA ARENA

Nos comunicó anoche en la visita de cortesía que nos hizo a esta Redacción en compañía de su Representante en esta Luis Pargas, el promotor Jimmy Downing, de que en la tarde de hoy y en el propio Ring de la Arena de la calle de Infanta, se han de entrenar el grupo completo de los muchachones del colchón, a fin de que todo aficionado que lo desee pueda darse perfecta cuenta del valor positivo del espectáculo que ha de ser completamente nuevo para nosotros.

Al mismo tiempo nos ruegan Downing y Parga, que hagamos saber que estas prácticas que han de efectuarse en la tarde de hoy han de ser enteramente gratis, y que la hora fijada para las mismas han de ser a las cuatro y media en punto de la tarde.

GRADAS A CINCUENTA KILOS

Increible puede ser de que se importe de los Estados Unidos un equipo de esta clase de «niños», y sinembargo los precios que han sido fijados para la noche del debut serán tan ínfimos como la modestísima suma de 50 centavos

PROGRAMA COMPLETO

Star bout a una hora, vencedor primera caída: Ruddy Strongberg, alemán, 228 libras vs. Dick Stoll, americano, 210 libras.

Semifinal a 30 minutos, vencedor primera caída: John Grandovitch, polaco 230 libras vs. Glen Warner, americano 220 libras.

Lucha a 30 minutos, vencedor primera caída: Ton Mahoney, 210 libras «el artista de la llave de tijera» vs Obe Friedman, conocido por «El remolino del Colchón».

Lucha a 30 minutos, vencedor primera caída: Justini Giraldi, argentino de 215 libras vs. Billie Williams, americano de 190 libras.

LA COMISION DE BOXEO PIDE LOS BOUTS A 15 RDS.

Se trata de los bouts que suelen ofrecerse en New York, a manera de eliminación

NEW YORK, octubre 16. (AP).—La Comisión de Boxeo del Estado de New York no ha querido reunirse todavía para revisar las regias de boxeo, pero los solones decidieron dar un paso en esa dirección hoy, al consultar a los cronistas de sports sobre lo que debe hacerse en el particular.

Al efectuar su sesión ordinaria de los martes, los comisionados de boxeo tomaron el acuerdo de fijar el límite de 15 rounds para todas las peleas eliminatorias que tiendan a sacar un contendiente a la faja mundial. Creen los solones que un retador debe demostrar en 15 rounds—, nunca en 10, ni en 12—, sus condiciones a una pelea por el título.

John Phelan, Presidente de la Comisión, hizo patente el deseo de la misma de que no vuelvan a reproducirse casos como el reciente de Hamas y Lasky, cuando ganó por foul un hombre que tenía totalmente perdida la pelea.

La Comisión conoció de una carta de Primo Carnera, donde el ex campeón pide que se le dé un puesto en la lista de los aspirantes a la eliminación por el campeonato del mundo. Carnera piensa retar a Baer, tan pronto retorne de Sudamérica.

También se supo de una carta de Al Brown, donde éste pedía que le siguiesen considerando campeón de los Bantam. La Comisión no asintió a sus deseos. Y por último, se co[illegible] nció a Freddie Miller que no se le reconocerá campeón feather hasta tanto no pelee con Baby Arizmendi.

La sesión se suspendió cuando se supo que los cronistas de sports, contestando a la petición de la Comisión, dijeron que ésta desapare-

SPORTS DIARIO DE LA MARINA SPORTS

PAGINA CATORCE LA HABANA, MIERCOLES, 17 DE OCTUBRE DE 1934 AÑO CII

Jerome Dizzy Dean, designado el player más útil de la seaso

JIMMY FOXX VOLVERA A JUGAR A LA PELOTA CUANDO LLEGUE AL JAPO

TINO ARGIMON CREE HACER MAS FRENTE EL PROXIMO SABADO

Dice que sus players tuvieron ma la suerte en el inning donde Havana Reds hizo 6 carreras

Promete resultar interesante el programa de baseball que se ofrecerá el sábado próximo en los terrenos de La Tropical en homenaje al umpire Kiko Magriñat. La Liga Social ha dado ya el permiso correspondiente, y el team de la Whiz, campeón del circuíto por 1934, se enfrentará por segunda vez frente al equipo de Joseito Rodríguez, los llamados «Havana Reds».

Tino Argimón no está muy satisfecho de la demostración que le rindieron sus players en el último match efectuado, y cree, como buena parte del público, que con un poco de más de descanso sus hombres pueden hacerle más resistencia al team de los profesionales.

«Está claro que nuestro team debe perder»—dice Tino. «Pero, cada vez que los juegos se desarrollen como el del otro día, debemos de ganar».

«Los profesionales no le estaban haciendo nada a «Dizzy Dean» Torres. Sus bolas de rodillas tenían completamente dominados sus mejores sluggers, y parecíamos colocados para ofrecer un buen game».

«Aquel rally de seis carreras del sexto inning lo echó a perder todo»—continúa diciendo el líder de la Whiz. «Y todos los que asistieron al choque saben que solo un break puso a los profesionales en posición de anotar».

«Estévez empezó por perder en el sol una palomita que se convirtió en hit y que pudo ser un out fácil. Después vino un rolling por tercera que dió un mal bounce ante Perfecto Alonso, y más tarde cristalizó el batazo que escapó por entre las piernas de Vitico para convertirse en tribey. Si todos estos lances se hubiesen fildeado como debieron, el resultado del game hubiese sido otro. De ello no hay duda».

Argimón tiene razón. Los profesionales estuvieron realmente dichosos en ese rally de seis carreras, y es posible que en el encuentro del próximo sábado no encuentren la misma brecha para ganar tan fácilmente el partido que tienen anunciado.

Argimón abrirá con Noa en el box, que es siempre más consistente que Torres y tendrá a sus hombres mucho más descansados que en la última semana. El Whiz había celebrado tres games seguidos antes de enfrentarse con los profesionales, y esto es algo que no tenían por costumbre.

El match Whiz vs. Havana Reds cubrirá el segundo turno del programa del sábado, apareciendo en el primero los teams Víbora Tennis y Cultural.

El programa se ofrece a beneficio del umpire Magriñat.

JIMMY FOXX ASEGURA QUE PODRA JUGAR PELOTA TAN PRONTO LLEGUE A JAPON

PORTLAND, Ore. octubre 16. AP. Jimmy Foxx, primera base de los Atléticos de Filadelfia, que recibió un terrible pelotazo en Winnipeg hace días, podrá jugar nuevamente dentro de pocas semanas.

El propio Jimmy se ha encargado de dar la noticia, desmitiendo los rumores circulantes de que el pelotazo recibido había terminado su carrera en el baseball.

«No jugaré en estos días»—dice Jimmy. «Pero, ocuparé mi puesto en el line up tan pronto como el team llegue al Japón.»

Foxx está jugando en unión de otras estrellas de la Liga Americana que fueron firmadas por Mh. Shibe para una serie de exhibiciones por el Oeste y el Japón.

LOS HERMANOS DEAN NO SE ENTUSIASMARON CUANDO VISITARON AYER UN MUSEO

FILADELFIA, octubre 16. (AP).—Los Hermanos Dean, que llegaron hoy en aeroplano a esta ciudad para tomar parte en un juego de exhibición, fueron invitados de honor en un museo de la ciudad y dejaron sorprendidos al director del mismo.

El Dizzy arribó anunciando que sólo tenía cinco minutos para ver todo el museo, y esto dejó atónito al director del mismo, cuyas visitas suelen tardar más de cinco días en ver todas las reliquias que se conservan en el mismo.

Dean vió dos o tres cosas y dió por terminado el día, asegurando que «no sirve para eso». «Cada cuál debe meterse en lo suyo»—dijo el Dizzy. «Y mi negocio es el baseball».

Al mismo tiempo, Dean aclaró que no está nada interesado en su próxima tournée de Vaudeville.

YOUNG HERRERA PELEA EL PROXIMO SABADO, VS. EL CAMPEON DE PANAMA

Firpo, el manager de nuestro doble Campeón Young Herrera, nos avisó anoche a última hora, que se había concertado una gran pelea para el próximo sábado. El programa, según nos informó, se haría a base de Young Herrera contra Ramón Alonso, Campeón de Panamá

Mañana podremos dar más noticias de este programa de puños.

Este es el cuarteto del back field de la Universidad de Cornell, que se dispone a rendir fuerte batalla este año en un afán de dejar a la Universidad en buena posición al final de la season. Los cuatro son fuertes y están en envidiable forma.

Los Marqueses del Vedado Tennis Club presentarán este año magnífico team en la temporada de basket

Raúl Canosa, nuevo coach del V. T. C. se dispone a preparar eficientemente su squad para la temporada. Tiene el team 12 hombres de gran empuje. Cuervo, Molinos, Pity y Varona

(Por DAN)

Cuando se inicie la próxima temporada de basket ball para los novicios y los teams salgan al floor dispuestos a discutir el triunfo palmo a palmo, la más decana de las entidades deportivas del Vedado: el azul de la próxima temporada de novicios, y usted, lector, si conoce un poco de basket ball, tiene que convenir con nosotros en que el squad es lo suficientemente bueno para que un coach que sepa lo que se trae entre manos pueda colocarle en el top, disputándole el campeonato al mejor five.

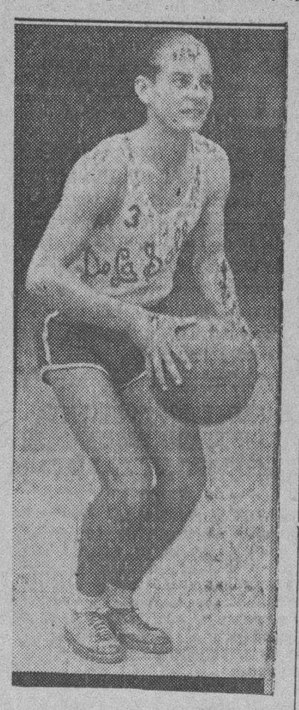

Armando Cuervo, estrella nacional del floor, será probablemente la más firme columna de los Marqueses en el próximo campeonato

CANOSA TIENE SIMPATIAS

El coach azul de este año tiene enormes simpatías entre sus hombres, y sus conocimientos parecen buenos para triunfar. Se trata de Raúl Canosa, un producto universitario, que ha obtenido grandes éxitos con los muchachos del colegio La Salle.

Canosa sabe de basket ball, es un líder de enormes simpatías, que sabe inspirar confianza a sus hombres, y estamos seguros de que ha de sacar este año un magnífico team del Vedado Tennis Club. El material que le han puesto a su disposición es excelente, y esto, agregado a que todos los hombres tienen muchas ganas de jugar hará más fácil el camino.

BRILLANTE COMBINACION

Que team regular podrá salir del squad citado anteriormente? Esto es algo que ni el mismo Canosa sabe todavía. Pero, usted puede apostar todas las joyas de la familia a que el equipo resultará efectivo y bueno para discutir el primer lugar.

La impresión general es que Bebo Varona, que está jugando mucho, actúe regularmente en los forwards con Armando Cuervo, mientras Cancio Bello se ocupa del center y Pity García y Contreras actúan en los guards.

Pero, esto no es seguro todavía. Se habla también de una combinación a base de Varonita y Armando como forwards, Molinos en el center y Pity y Mochy de León en los guards. Canosa tiene intención de colocar a León a la defensiva. Cree que así puede sacarle buen partido a la velocidad del sonriente player, que es uno de los más empeñados en demostrar a todos los fans que «lo del año pasado fué una season off».

OCHO HOMBRES EFECTIVOS

En una forma y otra, Canosa se propone seguir en el Vedado su antigua teoría del Colegio La Salle, donde presentaba siempre ocho hombres efectivos, buenos para entrar en la cancha en cualquier momento, dejando cuatro más para ser barajados en cualquier instante.

REAPARECERA OCHOA

Una de las cosas buenas que nos presentará este team del V. T. C. es «Lechuguita» Ochoa, aquel joven forward universitario que fué una simpática revelación en la temporada de 1918-29. Ochoa ha ganado mucho peso, luce en mejores condiciones y tenemos la seguridad de que efectuando buen training podrá resultar una ayuda considerable al Vedado. Y si «Lechuguita» vuelve a encestar aquellas oportunas canastas que anotaba con los Caribes, usted puede asegurar que el Tennis se verá protegido por un aceptable anotador.

Armando Cuervo reportará al squad de basket ball, y, algo más importante aún, jugará con entusiasmo sin igual. Armando estaba practicando atletismo para las Olimpiadas, y nosotros creíamos que el Comité Olímpico le aconsejaría la continuación del entrenamiento, pero, parece que el muchacho está loco por el basket ball y nadie podrá contenerle el impulso.

Hablamos ayer con Armandito y nos ha prometido una buena temporada. Dice que todos los players están animados —lo cual es un magnífico síntoma— y nos asegura que este año no se repetirá la historia del año pasado, cuando el team perdió seis choques consecutivos después de haber sido considerado favorito por los encargados de dar «tips» a la afición.

Los demás players están animados. Molinos está empeñado en encontrar este año la mejor season de su carrera. Bebo Varona está jugando mucho y observadores imparciales nos han asegurado que «será una sorpresa en la justa» Cancio Bello, ha ganado peso y está saltando más, lo que aprovechará convenientemente con su experiencia para hacerse de sentir, y el viejo Pity, uno de los players más modestos y populares que hemos encontrado en nuestra carrera periodística, está listo para demostrar que aún es el «mismo viejo de antes».

Todo este grupo, unido a Contreras, que debe mejorar con Canosa, Goicochea, el pequeño Gutiérrez y los demás, formará un team excelente y es casi seguro que discuta con muchas probabilidades de éxito el primer lugar.

Al menos, esta es la impresión de los críticos imparciales.

ALGUNAS CUADRAS DEMOSTRARON MUY BUENA HABILIDAD

La cuadra de Durand estuvo muy bien el último domingo, ganando dos buenas carreras

Las últimas fiestas celebradas en Oriental Park se han caracterizado por las victorias frecuentes de algunas cuadras. Distintos establos han logrado éxitos dobles, demostrando la buena condición de sus animales y algunos ejemplares han repetido sus victorias, cosa que últimamente venía siendo poco frecuente en nuestro hipódromo.

El domingo la cuadra de Durand, que se ha reforzado con la llegada de Border Patrol y Hard Rock, obtuvo dos triunfos con Infi Shot y Beauty Belle, mientras el primero de dichos animales se anotaba su segunda victoria en dos días. La primera de estas resultó una completa sorpresa para los fanáticos la hija de Infinite fué despreciada por el público el sábado y sus boletos de straight se pagaron a 36 pesos 40 centavos. Y el domingo todavía fueron muchos los que se fueron con Ruth Marie, siendo esta yegua la favorita del público, todo lo cual no fué óbice para que Infi Shot marcara el paso de principio a fin casi y se adueñara de la presidencia poco después para no abandonarla más.

Es ciento que la cuadra del doctor González Bavastro fracasó con Ruth Marie, pero esa misma tarde volvió a ganar Yumurí, repitiendo su victoria del día anterior, siendo más difícil el triunfo del domingo, por cuanto era más larga la distancia a recorrer y fué objeto la hija de Pagan Pan de una gran persecución por parte de Oregon Citizen.

AJA Y QUINTANA

Las cuadras de estos señores también están en la racha. Fair Atina ha sido otro de los ejemplares que han ganado dos carreras recientemente en consecución y hace dos semanas que esta misma yegua ganó la primera carrera de la tarde, el 29 de septiembre y un compañero de cuadra, Oregon Citizen ganó la segunda. Y este hijo de Citizen repitió su triunfo el día 6 de octubre.

La cuadra morada y oro del doctor Quintana-Carrazana también ha visto sus colores triunfantes con bastante frecuencia últimamente. Con Dolice el sábado, Sauf y Swinwood el día 10 y Sauf también el día 30, este establo ha estado luciendo mucho, con la particularidad que casi todos los dividendos han sido jugosos.

JEROME DIZZY DEAN, FUE PROCLAMADO AYER POR LOS CRONISTAS EL PLAYE MAS UTIL DE LA "LIGA NACIONA

Faltaron dos votos para que alcanzase una votación per Por segunda vez seguida un pitcher es designado. H fué el hombre en 1933. Resultado oficial

NEW YORK, octubre 16. (AP).—Jerome (Dizzy) Dean, que le está sacando más de 35,000 dólares a la temporada de baseball de 1934, contando su sueldo del año y sus entradas de la serie mundial, ha sido proclamado esta noche el jugador más útil a su club en la Liga Nacional.

Sólo faltaron dos votos para que el Dizzy alcanzase una votación perfecta del comité de ocho representantes de la Asociación de Cronistas de Sports de los Estados Unidos. El total de votos debió haber sido de 80 puntos y Dean alcanzó 78. Seis miembros del Comité le consideraron el más útil y dos le designaron para el segundo lugar.

Carl Hubbell, que el año pasado ganó el título de honor, ocupó este año el noveno lugar empatando con Paul Dean, hermano del Dizzy, y Hal Schumacher, otro hurler de los Gigantes.

Dean le sacó una ventaja de 28 puntos a su rival más cercano, que fué Paul Waner, de los Piratas, y 36 a Joe Moore, de los Gigantes, que resultó tercero. Travis Jackson infirado infielder, ocupó el cuarto lugar y Melvin Ott, el quinto.

Veinte y cinco jugadores recibieron puntos en la votación, recibiendo otros veinte una honorable mención.

Dizzy Dean fué considerado el más útil, debido a su brillantísima labor, que presentó los siguientes puntos destacables:

Ganó 30 juegos y perdió 7, alcanzando el mejor promedio que se recuerda en la Liga Nacional desde 1915, cuando Grover Cleveland Alexander ganó 31 desafíos para los Phillies. Fué líder de la Liga por tercera vez en strikeouts ponchando a 198 bateadores. Pitcheó tantos innings como Hubbell y Van Mungo ocupando un tercer lugar bastante discreto en ese respecto. Participó en 51 games de los Cardenales, figurando unas veces como pitcher, otras como pinch-hitter y otras como corredor. Terminó bateando .246 y terminó la temporada ganando 9 desafíos en 19 días.

En la serie mundial ganó el primer game y el último, y perdió el quinto.

El Comité de Cronistas que dictaminó su triunfo estuvo compuesto por James O-Leary, del Washington Globe; Lee Scott del Brooklyn Citizen; Warren Brown, del Chicago Herald and Examiner; Frank Grayson, del Cincinnati Times Stars; Wil Wedge, del New York Sun; Stanwood Baum, del Filadelfia Enquirer; Chester Smith, del Pittsburgh y Sidney Keener, del San Luis Times Star.

La votación fué:

Jerome Herman Dean, St. Louis 78.
Paul Waner, Pittsburgh 50.
Joe Moore, New York 42.
Travis Jackson New York 39.
Melvin Ott, New York 37.
James Collins, St. Louis 32.
William Terry, New York 30.
Curt Davis, Filadelfia 18.
Paul Dean, St. Louis 16.
Hal Schumacher, New York
Carl Hubbell, New York 16
Wally Berger, Boston 13.
Lon Warneke, Chicago 10.
Charles Hartnett, Chicago 8.
Gordon Slade, Cincinnati 8.
Hazen Cuyler, Chicago 4.
Ben Frey, Cincinnati 4.
Fred Frankhouse, Boston 4.
Ralph Boyle, Brooklyn 4.
Bil Herman, Chicago 4.
Frank Frisch, St. Louis 4.
Waite Hoyt, Pittsburgh 2.
Al López, Brooklyn 1.
Van Lingle Mungo, Brooklyn
Floyd Vaughan, Pittsburgh

Recibieron mención de honor

Ethan Allen, Filadelfia; Lennecke, Brooqlyn; Joe Medwick Louis; Elwood English, Chicago Mancuso, New York; Jimmy W Filadelfia; Leo Durocher, St. Paul Derringer, Cincinnati; Frey, Brooklyn; Harold Traynor burgh; Hugh Critz, New York mes Bottomley, Cincinnati; Herman, Chicago; William Urich Boston; Lloyd Waner, Pittsburgh chard Bartell, Filadelfia; Sam lie, Brooklyn; Bill Delancey, Louis; John L. Martin, St. Lo

FRONTON JAI-ALA

RESULTADO OFICIAL DE LA FUNCION NUMERO 31 CELEBRADA ANOCHE

PRIMER PARTIDO

Martín y Adolfo, blancos .. Paco menor y Aguiar, azules

Ganador: BLANCOS.

PRIMERA QUINIELA

	Tantos. P
1.—Román	6
2.—Martín	0
3.—Adolfo	1
4.—Ochoa menor	1
5.—Paco menor	1
6.—Vales	1

Ganador: ROMAN. $9.20.

SEGUNDO PARTIDO

Morales y La Paz, blancos .. Esquivel y Paco azules .. ..

Ganador: AZULES.

SEGUNDA QUINIELA

	Tantos. P
1.—Iturriaga	3
2.—Goyo	0
3.—Morales	3
4.—Millán	0
5.—Esquivel	0
6.—Creus	6

Ganador: CREUS. $3.30.

TERCER PARTIDO

Millán e Iturriaga, blancos .. Creus y Goyo, azules .. ..

Ganador: AZULES.

PROGRAMA OFICIAL PARA FUNCION QUE SE CELEBRA HOY, MIERCOLES 17 DE OCTUBRE DE 1934

(A las 8.30 p. m.)

PRIMER PARTIDO, A 25 TANTOS
Román y Aguiar, blancos: tra Iturrino y Solá, azules sacar los primeros del cuadro y medio y los segundos del dro 10, con ocho pelotas fina

PRIMERA QUINIELA, A 6 TANTOS
Lasa, Solá, Iturrino, Aguiar, yo e Iturriaga.

SEGUNDO PARTIDO A 30 TANTOS
Ferrer y Lasa, blancos; Ochoa y Mir azules. A sacar bos del cuadro 10, con ocho lotas finas.

PRIMERA QUINIELA, A 6 TANTOS
Hugues, Morales, Ferrer, Salazar y Ochoa.

TERCER PARTIDO, A 30 TANTOS
Esquivel y Hugues, blancos; tra Morales y Salazar, azules A sacar los primeros del cuadro 10 y los segundos del cuadro y medio, con ocho pelotas finas.

Joe Legon, pelea el domingo en el Miramar Garden

Lo hará contra Joaquín Jorge que acaba de ganar en Cienfuegos a Petrolanda

Como uno de los mejores programas dominicales de los últimos tiempos, presentamos el que ofrecerá Miramar Garden el domingo 21, donde aparecerá como pelea final la sensacional batalla entre Joe Legón, Kid Tres Copas, frente a Joaquín Jorge, el Tigre del Cerro, que acaba de vencer por knock out en Cienfuegos, a Petrolanda. Legón, que no hace dos semanas se consagró definitivamente ante los fanáticos habaneros al vencer decisivamente a Santiago Alvarez, quiere dilucidar en esta pelea, una vieja rivalidad que lo separa de Joaquín Jorge.

LA MAGNITUD DEL PROGRAMA

Para que nuestros lectores se den cuenta de la magnitud del programa del domingo, mencionaremos los nombres de sus principales participantes, tales como Kid Sabatés y Dativo Fuentes, que se batirán en la batalla semifinal, quienes se vienen preparando para esta pelea, desde hace más de dos semanas Joe Pedroso y Kid Vivo, un Star Bout, como aquel que dice en la tercera pelea; Conguito II, la nueva estrella del sargento Molina, en la segunda pelea y Tony Cruz, la esperanza espirituana, en la de apertura. Todos estos combates, serán ofrecidos a precios verdaderamente de ocasión.

JOSEITO RODRIGUEZ CITA A PRACTICA A SUS PLAYERS

Joseíto Rodríguez, manager del team «Havana Reds»», cita por este medio a todos sus jugadores a fin de que asistan a las dos de la tarde a los terrenos del Stadium de La Tropical, para celebrar las prácticas de la novena.

M.E.C.D. 2016

Comenzará el día 27 la Eliminatoria Olímpica de Volley Ball

SE PROYECTA UNA FIESTA PARA QUE JUEGUE EL ONCE QUE FUE A MEXICO

SPORTS DIARIO DE LA MARINA SPORTS

AÑO CII — LA HABANA, MIERCOLES, 17 DE OCTUBRE DE 1934 — PAGINA QUINCE

Amateur Aces

—Cambios en base ball.
—No hay basket en la Guay.
—La justa de Volley Ball.

(Por DAN)

Al terminarse la eliminación de base ball, en la que ha clasificado el equipo de la Liga Nacional para representarnos en los Terceros Juegos Deportivos, la opinión general de los solones del baseball amateur dice que el manager de la selección no es el hombre para el puesto y anuncia que hay que sustituirle. A nosotros nos parece que Viego debe ser retenido en el puesto, ya que lo conquistó por su triunfo con el Hershey, pero entendemos que deben nombrársele dos buenos auxiliares: Bartolo Portuondo y Lopito... Nadie se explica porqué ha fracasado Viego en la Dirección del team Olímpico... Aparentemente, su labor como manager del Hershey no fué mala, pero, por lo que se vé «una cosa era con guitarra y otra con violín...». Se acusa a Viego de no emplear la jugada indicada, y nosotros creemos que también puede acusársele de presentar line ups equivocados... ¿Por qué un pitcher en el centerfield, y un catcher en right field, estando dos outfielders en el banco?... Esto es algo que no acabamos de comprender... ¿Experimentos?... Como!... ¿A estas alturas con cambios d eesa clase?... Esta tarde se reunirá la Comisión de base ball para tratar la posición de Viego en el equipo... Parece que algunos son de opinión de sustituirle....

Hoy debe reunirse el Comité Olímpico, y se espera que en el mitin acaben de nombrar a Joe Rodríguez Knight, instructor del team Olímpico de basket... Rodríguez Knight ganó la eliminatoria del sport, pero, aparentemente, la noticia no ha llegado todavía a las oficinas del Comité... Ya no jugarán de la Y. M. C. A. los muchachos de Ramón Azcárate, que representaron al Ferroviario en la seasón de 1933... La troupe piensa levantar su carpa en otro ground, y espera de mejores tiempos... Pero, aseguran a todo el mundo que participarán en la próxima justa de novicios... En esta semana, mañana jueves probablemente, debe decidir la Unión si pone en vigor o no su calendario deportivo... Tras esta noticia, debe reunirse la Federación y anunciar su temporada oficial, que ya no podrá comenzar oficialmente el primer lunes de noviembre.... Dice Montesinos, alto oficial de la Unión Atlética, que en el máximo organismo conservan toda clase de records, y preguntamos nosotros: «¿Sabrán el número de veces que la afición ha declarado que el Comité Ejecutivo de la Unión tiene que renovarse?...

Los altos miembros de la U. A. de A. son de opinión que la contienda de basket ball de este año debe ser exclusivamente para clubs de la Unión... Si esto es así, entonces el equipo del Vedado Tennis tendrá que limitarse a sostener una lucha particular con el Yacht Club, caso de que Manolo Díaz se decida a sacar un team, porque en la Unión no hay más equipos que practiquen basket... El máximo organismo piensa en la inscripción del Hispano, y en el retorno del Atlético.... Y no piensa mal, pero estas dos cosas no podrán hacerse sin que surjan complicaciones... El Hispano no parece muy interesado en ingresar por ahora... Prefiere esperar mejores tiempos, y el Atlético dice que volverá si le perdona todas sus deudas atrasadas... A esto preguntamos nosotros: ..podrá hacer la Unión Atlética tal cosa?... ¿Y qué plano se colocará después con los otros clubs inscriptos... ¿No querrán también que se les perdonen unas cuantas cuentecillas?...

Ayer celebró Rodríguez Knight un importante mitin con sus Tigres... Probablemente les habrá comunicado que es muy posible que para el Día de Reyes (6 de Enero de 1935) le llegue su nombramiento oficial de coach... Parece que en el Ferroviario están tratando de que sus antiguos pelgarcitos vuelvan al club, pero los muchachos dicen: «thumbs down!», que en buen castellano significa: «Nones!»... Cappy Campuzano se ha metido ahora de organizador... El próximo sábado inaugura un interesante campeonato en la Escuela Técnica Industrial, presentando cuatro buenos teams que discutirán la championabilidad de ese plantel... Cappy no predice basket de altura, pero asegura que de esa contienda saldrá el team que ha de representar a la Escuela Técnica en la contienda de novicio siempre que la lucha sea libre.. El día 27 comenzará la eliminatoria de volley ball en los terrenos de la Sociedad de Marianao... Discutirán el triunfo el Deportivo Medina y el team de la Sociedad de Marianao, que posee un conjunto envidiable.. Carlos Quintero será el referee y Hernández Rojas el umpire... Se jugará martes, jueves y sábado, y las sustituciones tendrán que enviarse antes del día 28 a las cinco de la tarde...Los games, que serán todos movidos, están ilustrados para las nueve de la noche, todos en hora inglesa.... Clasificará el team que primero gane cuatro... ..Mucha concurrencia asistirá al Volley Ball? No sabemos, pero dicen que ese deporte es casi «nacional» en Marianao!... Los muchachos están discutiendo si Bernardino Rodríguez, Mike Díaz y Raúl Giraud deben ser considerados o no seniors por la Unión Atlética y nos preguntan nuestra opinión en el asunto... Legalmente el trio sigue siendo junior para la Unión, pero la realidad es que tratando de atletas que han clasificado para las Olimpiadas, deben pasar inmediatamente a la categoría superior... Montesinos, oficial comentarista, ha prometido a vuestro comentarista, unas interesantes declaraciones en relación con «lo que deben hacer los clubs si desean variar al actual Comité Ejecutivo de la Unión Atlética» y nosotros ansiamos recibirlas para publicarlas... Viniendo de Montesinos, cuántas cosas interesantes no dirán!

LOS JUGADORES MAS UTILES QUE HA TENIDO LA LIGA NACIONAL DESDE 1924

CHICAGO, octubre 16. (AP).—Los jugadores que han recibido el título de «player más útil a su club en la Liga Nacional», desde que se instituyó el premio al presente, son:

—Dazzy Vance, Brooklyn.
—Rogers Hornsby, St. Louis.
—Bob O'Farrell, St. Louis.
—Paul Waner, Pittsburgh.
—James Bottomley, St. Louis.
—Rogers Hornsby, St. Louis.
—Haeq Wilson, Chicago.
—Frank Frisch, St. Louis.
—Chuck Klein, Filadelfia.
—Carl Hubbell, New York.
—Dizzy Dean, St. Louis.

PABLO RAMIREZ Y VICENTE TUERO EN EL ESTELAR DEL 21

En el mismo programa han de pelear Pequeño Loughran vs. Humberto Espinosa

De nuevo a sus actividades, Juan Oliva, el inquieto y activo matchmaker de los programas dominicales, ofrecerá el próximo domingo 21, un programa de boxeo excelente.

Esta vez son tan conocidos los boxeadores que toman parte en el programa que los fanáticos, sorprendidos, se limpian los ojos creyendo que es un sueño, lo que se anuncia.

Tenemos noticias que en la pelea final, Pablo Ramírez, el magnífico peso medio que dirige hábilmente el propio Oliva, se presenta nuevamente ante los fanáticos, frente a un peleador tan peligroso como el español Vicente Tuero, ídolo español y gallito de los fans del Vedado.

Esta pelea ha sido anunciada en otras ocasiones, pero en virtud de enfermedad de Tuero, tuvo que suspenderse una vez y la otra, porque el propio peleador español sufrió una lesión, días antes, del que había fijado para la pelea, viéndose por ello imposibilitado a figurar en el programa, haciéndolo en su lugar Saturnino Izaguirre, que fué puesto KO., en pocos rounds.

El resto de este programa es bueno. Estamos seguros en manifestar que Pequeñito Loughran, el tan discutido peleador, ídolo de los barrios de Villanueva y Zaldo, campeón de su categoría de los mismos, ofrece la oportunidad del desquite a Humberto, Kid Espinosita, el invicto campeón del Club Magnetic.

Los precios de costumbre.

Los «raspaos» tienen mejores oportunidades que nadie en el equipo de futbol de la Universidad de Georgia. Ocho de sus jugadores que adoptaron la moda de pelarse a rape, se han encontrado con que el coach del team se les ha unido, aunque la realidad es que Dale Alexander, el mentor en cuestión, se estaba quedando calvo y tenía que unirse al grupo por fuerza.

HISPANOFILAS

—Notas del club.
—Columna abierta.
—Para todos los tigres.

El último domingo se celebró en el Campo Armada el homenaje del Hispano a su team femenino de basket. Allí afluyó un gran número de simpatizadores de las sedas negri-amarillas; y la amplia glorieta del magnífico stadium se colmó de alegría a «hispanidad» al cobijar bajo su techumbre acogedora a aquella multitud comprensiva y familiar que concurrió al home de todos a cumplir con su deber de adhesión y fidelidad, tal como en los días en que la epopeya de nuestras luchas patrimoniales definía el milagro constante de citar a nuestra gran familia para las gestas gloriosas de la adquisición de nuestros predios y su hermoseamiento urbano después.

Faltaron algunas caras viejas e íntimas en este acto de cordialidad. Y estos viejos hispanófilos deben concurrir a la casa del Hispano cada vez que este tenga necesidad de su presencia. Ayer fuimos todos, los que contribuímos a la creación de nuestra fortaleza deportiva. Teníamos lo que necesitábamos para ir a la conquista de nuestra fuerte posición económica. No solamente fe en nuestro esfuerzo, sino columnas dirigentes que sabían encauzar con el ejemplo y con la prioridad de lucha, nuestro entusiasmo en los destinos hipanófilos. Y hoy estamos todos necesitados de aquella misma compenetración que hizo posibles tantos milagros y hacedora la raigambre de nuestra fortaleza como entidad social y deportiva.

Los hispanófilos vemos con un poco de desencanto que no vengan aquellos hombres a nuestra vera; si nó para participar activamente de nuestras luchas para el sostenimiento de nuestra integridad, en sus múltiples facetas, por lo menos para alentarnos con su presencia y su consejo en las orientaciones a que nos vemos obligados por las variantes del medio en que vivimos. Ellos, siempre serán una fuerza considerable que ayude a la conducción de nuestra nave por rutas de bienandanza y prosperidad; y no hay ningún motivo para creer que su concurso no ha de ser en el futuro más efectivo y confortante en bien del solar común y en apoyo de nuestras ansias de mejoramiento y perfección.

Esta columna Hispanófila saldrá periódicamente (dos veces a la semana por lo menos) al abrigo de estas planas acogedoras en las que figuran Galiana y Peter, —entre otros— como derroteros de clara visión y conductores de amplias perspectivas. Aquí tendremos los hispanófilos «nuestra columna» íntima y abierta a todos los latidos del corazón hispanófilo. Tú, hispanófilo, acostúmbrate a leerla siempre y aprende a amar a tu club al través de sus confesiones, de sus ruegos y de sus quebrantos. Te emplazamos para que nos oigas y observes en esta tribuna nuestra que será la exposición perenne de nuestra vida misma, tan llena de panoramas bellos y de excelsos romanticismos. Gracias para quienes nuestras gracias merecen comprendiéndonos tan hondamente.

Un Viejo Tigre.

LOS MEDIAS BLANCAS DE CHICAGO FIRMAN UN COACH PARA LA PROXIMA SEASON

CHICAGO, octubre 16, AP. Billie Webb, de Chicago, manager del club Galveston, de la Liga de Texs, ha firmado hoy un contrato por dos años como coach de los Medias Blancas de Chicago. Webb ganó este año el campeonato de la Liga de Texas para el Galveston. Jimmy Austin, otro coach, será retenido.

El Colegio Provincial de Arbitros explica a la afición balompédica el por qué hubo un nuevo rompimiento

Dicen los colegiados que se había llegado a un acuerdo, y que al llevarlo a la práctica, trataron de corregirlo y fué por lo que ellos rompieron. Aseguran q. su actuación fué franca

A continuación publicamos una carta de los árbitros del Colegio Provincial, en la cual se dirigen a la afición balompédica, explicándoles el motivo del rompimiento de las gestiones que se venían llevando a cabo. Fiel a nuestra imparcialidad en todos los asuntos deportivos, complacemos, y con mucho gusto, al señor José Dunjó, que es quien figura ahora como Presidente de esa organización; pero nos abstenemos de comentarla, sencillamente porque sobre este asunto hemos escrito bastante, y no siempre hemos informado con la certeza que siempre procuramos hacerlo, porque sobre este asunto, nosotros no conocíamos más que las gestiones que se llevaron a cabo en el local de la Federación de Futbol de la Habana, y sobre el mismo problema, nos consta, se efectuaron otras reuniones fuera del local, que aún desconocemos.

Por eso, repetimos, nos concretamos solamente a satisfacer los deseos de los señores árbitros del Colegio Provincial.

Dice así la carta:

«Habana, octubre 16, 1934.

Sr. Pedro Fernández Alonso. Cronista de Foot Ball del DIARIO DE LA MARINA.—Ciudad.

Muy distinguido señor: Agradeceríamos a usted se sirviera dar cabida en su leída sección al acuerdo tomado por el Colegio Provincial de Arbitros de la Habana, en su sesión extraordinaria celebrada en la noche de ayer. Dándole las gracias por anticipado.

A LA AFICION EN GENERAL

Por acuerdo tomado en la Asamblea General Extraordinaria celebrada en la noche de ayer, día 15, los miembros del Colegio Provincial de Arbitros de la Habana nos dirigimos a la afición en general en esta forma para aclarar el motivo de la ruptura de las relaciones entabladas con la Comisión nombrada por la Federación.

En la reunión celebrada el sábado 6 del actual entre la Comisión Federativa y la de este Colegio y a proposición del representante del Centro Gallego, se llegó al acuerdo siguiente: «Admitir en todo el Reglamento vigente del Colegio Provincial de Arbitros de la Habana.

Aceptar el ingreso en Primera Categoría de los señores Natalio, Borrazás y La Guardia, sufriendo estos señores el examen obligatorio.

Formación del tribunal examinador con los miembros de la Federación y árbitros de este Colegio, estando este tribunal integrado en partes iguales».

Este acuerdo fué aceptado por unanimidad por ser la mejor solución para dar término al problema existente entreambos organismos, pudiéndose notar la satisfacción de los miembros de la Comisión Federativa por la solución de dicho conflicto, pues de esta manera terminaba el compromiso moral contraído por estos señores con los mencionados Natalio, Borrazás y La Guardia, habiendo acordado dichas Comisiones reunirse al día siguiente, domingo 7, por la noche, para verificar el examen.

Al presentarse nuestra Comisión en la noche del día 7 para celebrar el mencionado examen fué sorprendida por una nueva proposición por parte de la Comisión Federativa al querer incluir también en el arreglo a los señores que están actuando exclusivamente como jueces de línea, como árbitros ya oficiales de este olegio Provincial.

Los árbitros componentes de la Comisión de este Organismo se sorprendieron sobremanera al ver la poca formalidad por parte de la Comisión de la Federación al cambiar completamente el acuerdo y arreglo adoptado entre ambas comisiones en la noche anterior y en el cual no figuraba ni se había tratado en ninguna de las anteriores reuniones incluir dichos señores jueces de línea en este arreglo.

Vistas las informalidades y poca voluntad de arreglar el conflicto de dichos señores, al pretender crear un nuevo problema el cual no figuraba en el arreglo de la noche anterior, la Comisión Arbitral dió por rotas las negociaciones con dicha Comisión por lo expuesto anteriormente.

Este Colegio hace estas declaraciones para desvirtuar ciertos comentarios publicados en un periódico, en el cual se hacía responsable del rompimiento habido entre ambos organismos al Colegio Provincial de Arbitros de la Habana, para que así la afición general conozca los verdaderos hechos ocurridos Es todo lo que tiene que explicar este Colegio para que no se le pueda tildar de intransigente, sino al contrario, de haber mostrado un gran deseo de arreglo como lo demuestra todo a lo que accedíamos para solucionar el conflicto.

Queda pues bien aclarada nuestra situación que siempre ha sido de franca concordia y vista también la intransigencia de los señores miembros de la Comisión de la Federación.

Habana, octubre 16 de 1934.

Colegio Provincial de Arbitros de la Habana.

CARLOS SETIEN LANZA UN RETO A «MACHITO» PARA UNA NUEVA PELEA

Carlos Setién, el popular Chino del Mercado, que el pasado domingo fué víctima de una injusta decisión que lo declaró perder en una pelea que a juicio de todos había ganado, nos hace saber que enterado por el Jefe del Despacho de la Comisión Nacional de Boxeo que, en la puntuación verificada por los jueces, toda de acuerdo con las del referee, se había cometido un error al sumar, por lo que la pelea había sido declarada tablas, después de la rectificación.

El Chino del Mercado, no estando de acuerdo con este resultado final; porque estima que el único vencedor de la pelea lo fué él, nos hace presente, que reta a Jesús García «Machito», a un encuentro a 6 rounds, con la condición de que el vencedor se gane toda la bolsa, y que este match, debe verificarse antes de 15 días.

Que los mesilleros del Mercado, están dispuestos a jugarse la cantidad de 100 pesos, a su mano.

Después de estas manifestaciones de Carlos Setién, esperamos la respuesta de «Machito».»

MAÑANA, JUEVES, VAN A PRACTICAR LOS BOYS DEL CLUB «CULTURAL»

El player, señor Ramón Mirabal, manager del club Cultural, cita por conducto de las páginas deportivas de DIARIO DE LA MARINA, a todos los players que integran esa novena, para que concurran a las prácticas que se efectuarán mañana jueves, día 18, en el gran Stadium Cerveza La Tropical, a las tres de la tarde.

Se ruega a todos los jugadores, la asistencia.

TERRY ANUNCIA QUE LUQUE SERA COACH EN LA PROXIMA SEASON

Con esto se confirma la noticia publicada ayer en las planas del DIARIO DE LA MARINA

NEW YORK, octubre 16. (AP).—Los New York Gigantes, que fueron despojados por los Cardenales del hermoso sitial en que se encontraban, serán objeto de una gran reorganización para la próxima temporada, siendo casi seguro que esta reorganización termine con el nombramiento de Adolfo Luque, veterano pitcher derecho, en coach del equipo por 1935. Así al menos, acaba de anunciar Memphis Bill Terry hoy.

El famoso manager de los excampeones, declaró también que no había motivos para pensar que Carl Hubbell pudiese ser vendido. Hubbel será retenido en el staff, y todo el team será reconstruído alrededor de él.

Muchos creían que Terry y Hubbell no estaban en muy buenas relaciones desde que Memphis Bill acusó a Carl de no poner interés en su trabajo, contestándole el célebre zurdo que la única razón de su caida era el exceso de labor que había experimentado en los primeros meses de la temporada.

Después se afirmó que Hubbell iba a ser cambiado al San Luis por uno de los dos hermanos Dean, pero, aparentemente, ni Frisch, ni Terry han pensado en ese cambio.

Terry ha declarado hoy que su novena presentará muchas caras nuevas en 1935, siendo probable que Dick Bartell, short stop de los Phillies sea adquirido a cambio de Blondy Ryan, George Watkins y un pitcher La opinión general es que esta transacción ya está acordada, faltando sólo la firma de los dos managers.

Se cree también que Johnny Vergez, Lefty O-Doul y Critz serán enviados a otros teams.

Terry dijo hoy que Luque debido a su larga experiencia podía serle más útil como coach que como pitcher de relevo. «Luque tiene ya muchos años y su edad le está robando su antigua efectividad»—dijo Terry, agregando después que 1935 le verá actuar de coach.

GIGANTES Y YANKEES SE APRESTAN PARA LLEVAR A CABO INTERESANTES TRANSACCIONES DURANTE EL INVIERNO

Bill Terry está tratando de adquirir los servicios de Dick Bartell, Chiozza y Todd, de los Phillies. Los Yankees se afanan por conseguir a Higgins, de los Filadelfia Athletics

NEW YORK, octubre 16, (AP.)—Apagado todo el fuego de la serie mundial, los fanáticos de New York empiezan a seguir con verdadero interés las noticias que se ofrecen en las oficinas de los distintos clubs de la ciudad en relación con la reorganización que han de experimentar para 1935.

A los leales de los Giants, por ejemplo, no se les oculta que el team tiene que presentar muchas caras nuevas en la próxima season, si tiene verdadero interés en acabar con el fuerte conjunto de los Cardenales de San Luis, que si mantienen en sus filas a Medwick, Pepper Martin, y Bill Hallahan, ha de ser un contendiente de fuerza desde que se inicie la season hasta el final.

Los Giants no han anunciado todavía, oficialmente, el nombre de los players que han de quedar fuera del team, pero la impresión general es que Johnny Vergez, Blondy Ryan, George Watkins, y posiblemente Critz serán puestos en el mercado, mientras Travis Jackson pasa a la categoría de coach.

Desde Filadelfia han llegado rumores de que Bill Terry ha dado ya los pasos necesarios cerca del manager Jimmy Wilson a fin de hacerse de los servicios del short stop Dick Bartell por Johnny Vergez, Blondy Ryan George Watkins y dinero.

Terry desea adquirir también a Lou Chiozza, segunda base, y a Al Todd, receptor, y se cree que tiene muchas probabilidades de conseguirlos por que el equipo de Filadelfia perdió mucho dinero en la ultima temporada y necesita vender algunos hombres para resarcirse de las perdidas.

LOS YANKEES TRAS HIGGINS

Mientras tanto, de las oficinas de los Yankees llegan interesantes noticias relacionadas con el team, existiendo buena impresión en relación con la reorganización de la novena.

Los Yanks están tras los servicios de Pinky Higgins, tercera base de los Atléticos, que está descontento con Connie Mack por cuestiones de sueldo. El líder de los Atléticos trató de firmar a Higgins cuando capturó a Jimmy Foxx, pero el joven antesalista no aceptó sus términos.

Ahora parece que Higgins saldrá del team, en vista de que el Filadelfia no puede pagarle lo que pide.

Los diarios de New York hablan de una posible transacción entre Yankees y A,s en virtud de la cual Higgins pasará al New York cambiado por el novato inicialista Hugh McQuid, del Toronto. Desde que Connie Mack anunció el traslado de Jimmy Foxx al catching, está tras los servicios de McQuid, que pertenece al New York. Y es por esto que muchos piensan que los dos celebrarán la transacción anunciada.

Joe McCarthy, que tiene toda la confianza del coronel Ruppert, tiene múltiples planes para este invierno, y se ha permitido anunciar ya que Red Rolfe será uno de los regulares de la novena. McCarthy piensa en Rolfe como tercera base, pero si consigue a Higgins, lo pasará a la intermedia.

Esto significa que los días regulares de Tony Lazzeri han terminado ya en el New York. McCarthy cambiará a Tony al Cleveland por un eficiente pitcher. Earl Combs será dejado en libertad, y Walter Brown será incorporado al pitching staff.

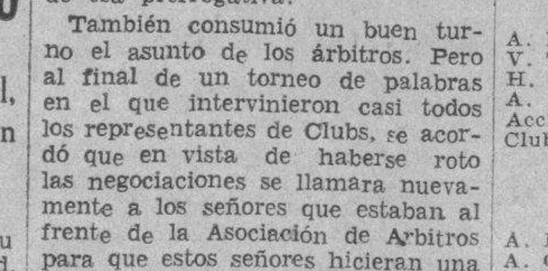

TOPICOS FUTBOLISTICOS

Por Peter

—Acuerdos de la Federación.
—Se proyecta una gran fiesta.
—Denuncia contra Luna Park.

Muy laboriosa fué la reunión de anoche en la Federación de Fútbol de la Habana. Parece que la temperatura deliciosa que disfrutábamos anoche, movió a los Salones del deporte a trabajar más que de costumbre.

El primer asunto fué planteado por el Presidente del Deportivo Centro Gallego, quien sin alterarse, dicho con una parsimonia digna de un sajón, dijo a la Federación que se había extralimitado en sus funciones al poner en el partido del pasado domingo, a un referee que esa sociedad había recusado en su oportunidad. Pero entonces el Presidente del organismo, señor Manuel Vila Otero, explicó que no había tal extralimitación, sino que fué hecho porque antes del partido, consultó el caso con el señor Martínez, Secretario del Deportivo, y que éste, en vista de que era un match amistoso dijo que no habría inconveniente en que actuara dicho referee. El señor González informó entonces que no tenía conocimiento de ello, pero que así lo informaría a su Junta Directiva.

Al leerse las actas de los partidos celebrados en el Stadium Cerveza Tropical, el Día de la Raza, en una de ellas se quejaba el referee Guardia, de la actuación de una parte del público con uno de los jueces de línea que actuaba en el match de Iberia-Hatuey. Se acordó pedir más vigilancia en los partidos al Supervisor Militar de Columbia.

Se leyó una carta del compañero Jesús López, («Chutazo»., quien informaba que desde hoy se hará cargo de la información balompédica del periódico de la tarde, «Avance». Se dió por enterado el Comité, y además lo felicitó.

El programa del domingo próximo en el Gran Stadium Cerveza Tropical, es el siguiente:

12.50: Cultural y Puentes Grandes.
2:10: Juventud y Centro Gallego.
3.45: Olimpia y Fortuna.

En asuntos generales, el primero en hacer uso de la palabra fué el señor Jesús Lacera, quien explicó el motivo de la presencia en la reunión del señor Benjamín Mieres. Presidente de Sports de Juventud Asturiana. Dijo que había pensado en hacer algo el domingo día 4, con el equipo de esa sociedad que viene de México, pues entendía que se podía hacer un programa que fuera del agrado de la afición. En principio se acordó posponer los partidos de ese día, del Torneo de Campeones, y en su lugar hacer un programa a base de Fortuna y Olimpia, que se podrían reforzar con jugadores del Iberia, y en segundo término, Centro Gallego (que también podría reforzarse), contra el once de Juventud Asturiana, tal como viene de México.

Los señores González y Ulpiano López, representantes del Deportivo Centro Gallego y Olimpia, respectivamente, llevarán el asunto a su Junta de Gobierno, y de acuerdo con el sentir de ella, contestarán. Sobre este asunto tal vez mañana mismo insistamos. Nos parece que hay tela.

Otro asunto que dió mucho que hablar fué sobre la denuncia que se hiciera que el jugador Coto, actualmente del Fortuna, había jugado por segunda vez en el Covadonga, en el Concurso que se está celebrando en Llinás y Subirana, donde está «Luna Park». Después de un gran debate se acordó enviar un nuevo recordatorio a los Clubs para que en lo sucesivo, cualquier jugador que tomara parte en otro organismo, sufrirá con rigor la pena que impone el Reglamento. Y en relación a otra denuncia que se hiciera en el sentido de que en Luna Park, con una licencia de baile, se ofrecían dos espectáculos, con los que no sólo se defraudaba al Municipio, sino que también se perjudicaban los intereses de la Federación, se acordó denunciar el caso al señor Alcalde de la Habana para que no siga disfrutando esa colectividad deportiva de esa prerrogativa.

También consumió un buen turno el asunto de los árbitros. Pero al final de un torneo de palabras en el que intervinieron casi todos los representantes de Clubs, se acordó que en vista de haberse roto las negociaciones se llamara nuevamente a los señores que estaban al frente de la Asociación de Arbitros para que estos señores hicieran una convocatoria, solicitando árbitros de primera y segunda, a fin de que haya normalidad en el mismo y con el propósito también de reforzar el cuerpo arbitral. También sobre este asunto trataremos nuevamente.

¡Libre de escorias!

El resultado de una cura con Helmitol! Las vías urinarias son el terreno abonado para toda clase de gérmenes de enfermedades, que el poder desinfectante de las tabletas de Helmitol evita. También se forman en las vías urinarias — riñones, pelvis del riñon y vejiga — sedimentos conocidos bajo la denominación de cálculos y arenillas que producen dolores insoportables. Por el Helmitol impide Vd. la formación de estos sedimentos, pués debido a su acción desinfectante y purificante los elimina. —

Tabletas de Helmitol BAYER

ES CASI SEGURO QUE YEYO ADAN PREPARE UN EQUIPO DE FOOT BALL COMPUESTO DE ATLETAS DEL "MIRAMAR YACHT CLUB"

El veterano coach de foot ball se dispone a retornar con entusiasmo. Parece que practicarán en el mismo Miramar. Una bonita perspectiva para la temporada. El Atlético y su team

¿Es cierto que vamos a tener una temporada de foot ball intercolegial este año? Se ha hablado ya del próximo viaje del Rolling College a la Habana y se ha llegado a decir que Manolo Gorriarán, que gusta de hacer siempre «su parte» en nuestra reconstrucción deportiva, está actuando de «embajador» en las negociaciones que se efectúan para hacer posible esta visita.

Puede que, efectivamente, tengamos en el Invierno a un equipo tan popular como el Rolling College en la Habana. Y puede también que no llegue a cristalizar nunca este viaje. Todo depende de «numeritos», que son siempre muy interesantes. Ahora bien, hoy podemos asegurar a todos los fanáticos que este año contaremos con una bonita campaña de novicios del sport, que es algo que no veíamos aquí desde que a Nick Pons se le acabó el entusiasmo en el Dependientes.

YEYO ADAN EN LA CANCHA

Invitados a realizar todos su «parte» para lograr una completa reconstrucción deportiva en la Nación, el doctor Yeyo Adán, que fué coach victorioso en el Atlético de Cuba durante largas temporadas, ha creido conveniente no ser de los últimos, y en el día de ayer ha anunciado que «saldrá una vez más a trabajar con entusiasmo» tratando de fomentar y levantar nuevamente el deporte de sus simpatías: el gridiron.

Yeyo será el coach y leader del equipo que ha de combinarse en el Miramar Yacht Club, que es la sociedad que se dispone a competir este año en el gridiron para hacer frente a los Tigres del Atlético.

La noticia nos ha llegado por una fuente que merece mucho crédito. «Yeyo está dispuesto a practicar»—nos dicen. Agregando después que «el Miramar Yacht Club está preparado ya un terreno, cerca del club, donde han de efectuarse diariamente las prácticas»».

LA JUSTA DE JUNIOR

Esto es precisamente lo que necesitamos. Hombres como Yeyo Adán que estén dispuestos a seguir laborando por los deportes, a fin de levantarlos nuevamente como merecen. Si el Miramar saca team —lo cual puede hacer fácilmente — entonces los Tigres del Atlético podrán practicar con libertad, seguros de que «no se quedarán sin oponentes»». Y si los Caribes se entusiasman y hacen algo para el invierno, entonces contaremos con tres conjuntos ideales, cualquiera de los cuales pueden brindar a los fanáticos linda exhibición.

Hace falta también que el Vedado Tennis retorne nuevamente al Gridiron, y no estaría de más que el Buey Argüelles u otro entusiasta «encendiese la mecha» por el Yacht Club, a fin de reunir otro vez nuestro antiguo Big Four: Vedado, Atlético, Yacht Club y Universidad.

HAY ANSIEDAD POR LOS SPORTS

Pese al muy desarrollado deporte de las bombas y los tiros, los amantes de los deportes no han perdido todavía su afición por los games, y están ansiosos de que alguien encarrile debidamente nuestras contiendas para presenciar seis interesantes como aquellas de 1926, 1927 y 1928. En Cuba no pueden morir nunca los deportes, y ahora qua la NRA ha pedido a todos que hagan «inteligentemente su parte», creemos que algo bueno se alcanzará.

Este año tendremos una buena temporada de basket, buena campaña profesional de baseball, excitantes carreras de caballos en Oriental Park, bonitos programas de boxeo y lucha en la Arena Cristal, y no puede faltar de ninguna manera una buena temporada de foot ball intercolegial.

Si el Atlético se dispone a traer al Rolling College para unas exhibiciones seniors, bueno será que algunos clubs saquen a la cancha a sus teams juniors para que todos podamos contar con un excelente aperitivo.

LIGA SOCIAL DE AMATEURS DE CUBA

COMPILACION FINAL OFICIAL DEL CAMPECNATO DE BASE BALL VERANO, 1934

ESTADO FINAL DE LOS CLUBS:

	W	HE	AC	VTC	CC	AR	CA	M	G
Empleados de la Whiz	x	3	2	2	1	3	3	3	17
Havana Electric Club	0	x	1	2	3	3	2	3	14
A. C. de Beneficencia	1	1	x	2	1	1	3	3	12
Víbora Tennis Club	1	1	1	x	3	1	2	3	12
Club Cultural	2	0	1	0	x	1	3	2	9
S. D. Acción Republicana	0	0	1	2	1	x	2	3	9
Círculo de Artesanos	0	1	0	1	0	1	r	3	6
Club Deportivo Materva	0	0	0	0	1	0	0	x	1
PERDIDOS	4	6	6	9	10	10	15	20	80

NOTA.—La Liga separó del Campeonato al C. de Artesanos y Deportivo Materva.—Hubo cuatro juegos empatados: Asociación Cubana y Acción Republicana; Cultural y Acción Republicana; H. Electric y As. Cubana y Cultural y As. Cubana.

BATTING COLECTIVO DE LOS CLUBS

	J	V	C	H	2b	3b	Hr	Tb	Ce	Sh	Sb	So	Bb	[illegible]	Ave
A. E. Whiz	19	613	125	177	14	9	6	227	101	7	34	55	96	7	289
V. T. Club	19	638	99	172	20	14	6	238	81	6	31	74	69	7	271
H. Electric	19	569	95	147	16	9	4	193	72	14	37	63	69	4	258
A. Cubana	19	630	99	159	18	9	3	204	70	3	38	59	78	3	252
Acción Rep.	19	610	77	150	16	5	0	176	63	13	18	63	73	6	246
Club Cultural	19	579	76	129	20	3	1	158	59	9	24	75	89	9	225

FIELDING COLECTIVO DE LOS CLUBS

	J	O	A	E	Tl	Dp	Tp	Pb	Ave
A. E. de la Whiz	19	472	239	40	751	8	0	3	947
A. C. de Beneficencia	19	482	198	41	721	13	0	3	943
Víbora Tennis Club	19	483	235	46	764	4	0	4	940
S. D. A. Republicana	19	480	210	45	735	11	1	4	939
H. Electric Club	19	462	200	44	706	8	0	7	938
Club Cultural	19	473	215	47	735	12	0	0	936

LOS EMPUJADORES DE CARRERAS

	J	CE	Ave
V. Muñoz, W.	18	20	1.11
F. Guerra, AC.	19	17	0.89
J. Estévez, W.	13	11	0.85
J. Dopico, W.	19	15	0.79
P. Alonso, W	19	15	0.79
J. Ramírez, VTC	17	12	0.71
F. Clavel, VTC.	18	12	0.67
L. Cabrer, VTC	17	11	0.65
F. Soler, HE.	19	11	0.58
A. Rodríguez, HE.	19	11	0.58

LOS ESTAFADORES DE BASES

	J	SB	Ave
J. Pérez, W	19	11	0.58
A. González, H	18	10	0.55
A. Alvarez, AC.	19	9	0.47
F. Guerra, AC	19	9	0.47
A. Rodríguez, HE.	19	7	0.37
F. Pernández, Vtc.	17	6	0.35
J. Bercedo, HE.	15	5	0.33
J. Arias, Vtc.	18	6	0.33
F. Clavel, Vtc.	18	6	0.33

LOS ACUMULADORES DE CARRERAS

	J	CA	Ave
J. Pérez, W.	19	23	1.21
G. Valdivia, HE	11	13	1.18
J. López, AC.	19	20	1.05
P. Alonso, W	19	18	0.95
F. Guerra, AC	19	17	0.89
A. Rodríguez, HE	19	17	0.89
J. Dopico, W	19	16	0.84
V. Muñoz, W	18	15	0.83
M. Costales, Vtc.	15	12	0.80
Av. González, HE.	18	13	0.72
J. Vázquez, W.	17	12	0.71
R. Vega, Vtc.	19	13	0.68
A. Alvarez, AC	19	13	0.68
R. Mirabal, CC.	18	12	0.67
J. Cruz, CC.	17	11	0.65

Habana, octubre 10 de 1934.

Certifico: **Liga Social de Amateurs de Cuba. Gerardo Coyula Giralt**, Secretario, Compilador Oficial.

«LOS SIBONEYES»

El club de baseball «Los Siboneyes» reaparecerá el próximo domingo jugando contra la novena del Colegio «San Agustín». «Los Indios» van dispuestos a romperle el invicto a dicho Colegio, para celebrar así su reaparición.

El line up que presentarán «Los Siboneyes» será el siguiente:

N. Luhrsen 2b. J. Morales C. M. Zanoletti 1b. E. Pacheco ss. L. Duggi Cf. C. Ramos 3b. D. Martínez Lf. O. Zaneletti Rf. J. Garrete P. G. Gigato P. A. Vivanco P. H. Savá Utility. Antonio Utility.

E.C.D. 2016

PUEDE QUEDAR RESUELTO EN WASHINGTON LO QUE RESPECTA AL SALDO DE LA CUOTA DE CUB

Existe la posibilidad de que el viaje de los delegados cubanos contribuya a las rectificaciones

El mercado de crudos para pronta entrega actuó quieto, con ofertas de Cuba, ex-almacén, a 2.90. La cotización de Willett and Gray de anteayer fué de 2.93. Declinaron los futuros de 0 a 1 punto más bajos. La liquidación fué el factor preponderante en la sesión de ayer. En los primeros momentos de la tarde los precios estaban de 0 a 2 puntos más bajos. Al cierre quedaron como sigue:

	Cierre del día 15.	Cierre del día 16.
Diciembre	1.86	1.84
Enero	1.84	1.82
Marzo	1.82	1.81
Mayo	1.86	1.84
Julio	1.89	1.88
Septiembre	1.93	1.92

Las ventas en las seis posiciones, durante la sesión de la Bolsa, solamente sumaron 10.050 toneladas.

El refinado.—Actuó sin variación con respecto al día anterior. Siguen siendo buenas las extracciones, y también los nuevos pedidos.

Mercado de Londres.—Cerró con tono irregular. Había pequeñas ofertas de crudos al equivalente de 0.82 y medio centavos, libre a bordo o puerto cubano. Las cotizaciones de la Terminal al cierre, eran estas:

	Cierre del día 15.	Cierre del día 16.
Octubre	4/ 3	4/ 3
Diciembre	4/ 4¾	4/ 4
Enero	4/ 5	4/ 4½
Marzo	4/ 6¾	4/ 5½
Mayo	4/ 8½	4/ 7
Julio	4/ 9¼	4/ 9
Agosto	4/10¼	4/ 9

Nuestra exportación.—Las exportaciones de azúcar de Cuba mermaron en un 5.8 por 100. El total de exportaciones efectuadas desde principios de año hasta el 13 de octubre ascendió a 1.603.039 toneladas largas, valor en crudo, contra 1.702.298 en el mismo período del año pasado: merma de un 5.8 por ciento.

Opinión optimista.—Los señores Thomson and McKinnon, en sus impresiones trasmitidas ayer 16, por el hilo directo de Mendoza y Cía., decían:

«Existía ayer la impresión de que en la conferencia de los representantes cubanos con las autoridades de Washington pudiera quedar resuelto el asunto del saldo de la cuota de Cuba que queda por vender y ultimados los arreglos para 1935. En general, los refinadores siguen retraídos y las ofertas de azúcares en almacén que salen al mercado despiertan poco interés.

»Existe la posibilidad de que el viaje de los delegados cubanos a los Estados Unidos contribuya a rectificar la perspectiva de los suministros tanto para lo que resta de año como para 1935. Si después de la misión cubana no queda remanente, la situación se presentará de manera mucho más favorable».

Derretidos y entregas.—Los azúcares derretidos por los 13 principales refinadores de los Estados Unidos desde el 1 de enero hasta el 6 de octubre sumaron 2.825.000 toneladas largas, contra 3.030.000 en análogo período de 1933. Las entregas sumaron 2.710.000 toneladas, contra 2.865.000 hace un año.

Lamborn y Compañía informaron ayer lo siguiente:

Las entregas por todas las fábricas remolacheras de los Estados Nnidos durante el mes de septiembre próximo pasado ascendieron a sacos 1.695.949, comparado con 2,114.562 en igual mes el año próximo pasado, según el «Domestic Sugar Bureau». El total de entregas de enero primero a septiembre 30 de este año ha ascendido a 23.480.862 sacos, contra 19.526.238 sacos en igual período de tiempo el año próximo pasado.

Islas Filipinas.—Los señores Willett and Gray reportan que los embarques de azúcares de las Islas Filipinas durante el mes de septiembre próximo pasado, ascendieron a 88.000 toneladas, de las cuales 58.000 toneladas fueron con destino a la costa Este de los Estados Unidos y 30.000 toneladas a la costa Oeste. También calculan alrededor de 70.000 toneladas adicionales de las Filipinas a ser embarcadas durante la primera quincena de octubre, después de las cuales no pueden ser hechos más embarques hasta enero 1 de 1935.

CAMBIOS

Tipos de venta al cierre ayer, en Bancos de esta capital:

New York, cable	1/10P.
New York, vista	1/10P.
Londres, cable	4.93½
Londres, vista	4.93¼
Madrid, cable	13.79
Madrid, vista	13.78
París, cable	6.66
París, vista	6.65
Italia, cable	8.66
Italia, vista	8.65
Bélgica, cable	23.61
Bélgica, vista	23.60
Alemania, cable	40.80
Alemania, vista	40.75
Hong Kong, cable	42.30
Hong Kong, vista	42.25
Toronto, cable	2½P.
Toronto, vista	2⅜P.
Buenos Aires, cable	28.40
Buenos Aires, vista	28.35
Amsterdam, cable	68.45
Amsterdam, vista	68.40
Zurich, cable	32.98
Zurich, vista	32.97

CAMBIOS EN NUEVA YORK

Cierre ayer, por el hilo directo de Luis Mendoza y Compañía:

Libras	4.91⅝
Francos	6.65
Pesetas	13.77

Se reunió la directiva de Detallistas

Verdadero disgusto ha causado que hayan retirado a J. Calle la representación de El Gaitero

Bajo la presidencia del Sr. Francisco Arredondo Elvira, actuando de Secretario el Sr. Agustín Martínez de la Puente, ambos por sustitución reglamentaria y con la asistencia de los señores Antonio Cheda, Manuel Ma. Menéndez, Eugenio Cueto, José Ma. Fernández, Manuel Alvarez, José Peñayos, Miguel Alvarez, José A. Ruidíaz, Ruperto Fernández, Jesús Illán, Julio Méndez, Angel Cillero, José Abella, Jesús Fernández y Matías Pardo, celebró su sesión reglamentaria del mes la Directiva del «Centro de Detallistas de la Habana» en su edificio social de Avenida de Simón Bolívar números 104 y 106, (altos).

Abierta la sesión a las nueve en punto de la noche, por el Oficial de Secretaría Sr. Costa Marcote se dió lectura a la Convocatoria, Orden del Día y Acta de la Junta anterior, que fueron aprobadas.

Después se conoció el informe de Tesorería, que igualmente fué aprobado, en el que una vez más quedó evidenciada la buena marcha económica de la Institución, ya que no obstante los inmejorables servicios que presta a los asociados, se capitaliza todos los meses una importante suma de dinero.

Seguidamente fué leído el informe de la Comisión de Propaganda, suscrito por su Presidente Sr. José A. Ruidíaz, que fué aprobado, en el que pone de manifiesto el gran entusiasmo que reina no sólo entre los miembros de la Comisión y de la Directiva, pro-aumento social, sino entre los de la General. Aumentando este entusiasmo (que ha proporcionado el ingreso de muy cerca de ciento cincuenta nuevos asociados en los tres o cuatro meses últimos), el conocimiento de los valiosos premios que se otorgarán a la terminación del concurso de Propaganda de Honor, entre ellos, un magnífico radio «Grunow» de gabinete, de onda corta y larga, una elegante pluma de fuente y una máquina de escribir de la mejor marca.

Después de leerse y aprobarse los informes de Secretaría, Letrados Consultores, Procurador, Notario, Depto. de Contabilidad, Boletín y de otras Comisiones, se leyó la correspondencia recibida, sobre las que se acordó en cada caso la respuesta adecuada.

La nota final de estos acuerdos, dice como sigue:

«Entrada la Junta en Asuntos Generales, se trató ampliamente de dos de vital interés para los detallistas, no sólo del giro de víveres, sino cafeteros, vidrieros de tabacos, etc.: el de haberle retirado la representación de los tabacos «Piedra» a los Sres. Pardo y Hno., y de la Sidra «El Gaitero» a Don Pepe Calle. Los detallistas de víveres acordaron prestar todo su apoyo a cuanto en el primero de los asuntos haga el «Centro de Cafés», y con respecto al segundo, al de la Sidra «El Gaitero», no sólo retirar del salón de juntas el hermoso cuadro que la anuncia, en un acto al que asistirán todas las entidades afines, en señal de protesta por el injusto proceder en práctica, sino dirigirse por cable a los fabricantes en Oviedo en igual sentido, haciendo llegar también su protesta a la Casa «Domecq» por haber sido sus representantes en la Habana los que aceptaron la representación, contra la voluntad de la totalidad de los distribuídores de la Sidra, como son los Detallistas y Cafeteros».

MERCADO DE MANTECA

Cierre ayer en Chicago, por el hilo directo de Luis Mendoza y Compañía:

Diciembre	9.37
Enero	9.47
Mayo	9.80
Granel	9.17

Bolsa de New York

Cotización oficial al cierre de ayer, en la Bolsa de New York, recibida por el hilo directo de Luis Mendoza y Compañía

—A—	
Am. Radiator	13⅝
Adams Expr.	7¼
Air Reducc.	104⅜
Alaska Jun.	18⅞
Alleghany	1⅞
Allied Chem.	130½
Allis Chal.	13⅜
Amer. Can	103¼
Am. Car Fou	17¼
Am. F. Pow	6½
Amer. Ice	—
Amer. Inter.	6¾
Amer. Loco	18⅛
Am. P. Light	4¾
Amer. Smel	38
Amer. Sugar	61⅛
Am. Sug. p.	120⅛
Amer. T. and T.	110½
Am. Tobac «A»	77
Am. Tobac «B»	79½
Am. W. Works	—
Am. Woolen	—
Anaconda C.	11¼
Atchison	53
Atlan. Coast.	31
Atlan. Ref.	23⅛
Ass. D. Goods	13
Auburn Auto	28¾
Aviat. Cor.	4
Amer. Bank	13⅜
Amer. Metal	16
—B—	
Baldwin Lo.	8¼
Balt. and Ohio	16⅛
Bendix Avi.	12½
Best and Co.	—
Beth. Steel	28½
Borden Co.	26
Briggs	17¼
Brook Man.	39
Byers A. M.	17
—C—	
Can. Pacif.	12½
Cann. Mills	34
Case T. Mach	48¼
C. de Pasco	39⅞
Ches and Ohio	43¼
Chi. R. Isl.	—
Chrysler	36⅜
Coca Cola	139
Col. Carbon	68⅜
Comm. and Sout	1½
Congoleum	29½
Cons. Cigar	—
Cons. Gas	28¼
Cons. Oil	8
Cont. Can	86⅞
Cont. Oil	16¾
Corn. Prod.	66⅛
Coty Inc.	5⅛
Cuba Co.	—
Cub. Amer. S.	—
C. Am. Sug. p.	54½
Comm-l. Solv.	20¼
Chesapeake	—
Col. Fuel.	—
Cruc. Steel.	19¾
Cons. R. Cuba	—
—D—	
Del. Hudson	42
Del. and Lack	19⅛
Drug. Inc.	13¼
Dupont	93
—E—	
East. Kodak	104
El. Auto Lit	24¾
El. Pow. Lig.	4
Elec. Bond	—
Erie (R. R.)	12¾
—F—	
Fox Film C.	13⅜
Frep. Texas	27⅝
—G—	
Gen. A. Tank	35
Gen. Asphalt	15½
Gen. Elec.	18⅛
Gen. Foods	30¼
Gen. Motors	—
Gen. Sig. Ry.	12⅛
Gillet Saf.	12⅛
Gimbel Bros.	—
Gold Dust	17¾
Goodrich R.	9⅞
Goodyear	21⅞
Gen. Bronze	6¾
Great North	15⅞
—H—	
Hershey com.	—
Homestake	—
Houston Oil	14½
Hurson Mot.	9⅜
—I—	
Illi. Cent.	17⅛
Interb. R. T.	14⅝
I. B. Machine	141
Int. Cement	22¾
Int. Nickel	24½
Inter. Tel.	10
Illin. Glas	72¼
—J—	
Johns Mansv.	47¾
—K—	
Kroger Groc.	29
Kresge S. S.	18⅜
Kilvinator	14
Kennecot	18⅜
—L—	
Lambert Co.	25⅜
Ligg. Myers	99⅞
Loew-s Inc.	31¼
Loose Wiles	—
Lorillard	18¼
Louisv. Nas.	43
Ludlum Stl.	—
Lehman Cor.	68¾
Liquid. Carb.	21¼
—M—	
Macy (H. R.)	44¼
May Dep-t.	40⅞
McKeesport	90½
Montgomery	29
Miss. Pacific	—
Murray Corp.	4⅞
—N—	
Nash	15⅝
Nat-l. Dist.	22⅛
Nat-l. Bisc.	29¼
Nat-l. Cash.	15½
Nat-l. Dairy	16⅝
Nat-l. P. Li.	8¾
Nat-l. Suret	—
N. Y. Central	22¼
North Amer	13⅞
Norfolk and W.	168
Nort. Pacif.	20½
—O—	
Ohio Oil	9¼
Otis Elev.	14⅛
—P—	
Packard Mot.	3⅝
Pennsylvann	23¼
J. C. Penney	66
Pullman Co.	39¾
Pub. Serv.	32½
Proc. Gamble	39⅛
Pure Oil	6⅞
Puerto Rico	29⅝
—R—	
Radio Corp.	6
Rep. I. Steel	13¼
Reynolds	49⅞
Royal Dutch	—
—S—	
Safeway Sts.	43¼
Sears Roeb.	41¼
Simmons Co.	10
Soc. Vacuun	13⅝
St. Paul, p.	5⅜
So. Pacific	18⅝
South. Ry.	16⅞
Stan Brands	19¾
Stand Gas	8
Stan. N. J.	41¾
Stan Oil C.	29¼
Stewart War.	6¼
Studebaker	3⅛
Sun Oil	70¼
—T—	
Texas Co.	21
Texas Gulf.	37⅝
Timken Roll	30⅛
—U—	
Union Carb	44⅞
U. Pacific	103½
Union Oil	14
United Cor.	3¾
Uni. Cor. Pref.	28⅛
Unit. Fruit.	72⅞
U. S. Rubber	16⅝
U. S. Steel	33¼
U. Aircraft	9¾
U. S. Ind. Alc.	38
—W—	
Warner Bros	5⅛
West. Union	34⅝
West. Elec.	32⅛
White	—
Woolworth	50
W. Wrigley	68

Bonos de Cuba

Cierre ayer en la Bolsa de New York, por el hilo directo de Luis Mendoza y Compañía:

	Comp.	Vend.
República de Cuba:		
Speyer, 5%	90½	95⅞
Speyer, 4½%	85⅝	88½
Morgan, 5%	71	95½
Morgan, 5½%	—	—
O. Públicas, 5½%	28⅜	29½
Hav. Elec. R., 5%	37	38
Hav. Elec. Ry., 5½%	7	8
Cuba Railroad, 5%	30⅛	32
Cuba Railroad, 7½	27½	28¾
Cuba Northen, 5½	35½	35¾
Eastern Sugar, 7½	10	12
Manatí Sugar, 7½	18⅜	21
Inte. Tel.	63⅜	64

COTIZACION OFICIAL PARA EL AZUCAR A EE. UNIDOS

El precio para el azúcar "cotización pronta entrega" (spot) señalado para hoy, por el Comité de Permisos de Exportación creado por el Decreto-ley 456 para ventas en New York, es de:

2.185 cts.

libra, costo y flete, 96 grados de polarización.

MERCADO DE METALES

Cierre ayer en New York, por el hilo directo de Luis Mendoza y Compañía:

Cobre	6.40
Níckel	35.00
Plata	55.63
Plomo	3.60
Zinc	4.15
Manganeso	22.00

GANANCIAS Y PERDIDAS DE LAS EMPRESAS AMERICANAS

Illinois Central System sufrió en agosto una pérdida neta de $216,000 contra ingreso neto de $13,700.

National Tea Co. en las 4 semanas finalizadas el 6 de octubre vendió $4.809,100 contra $4.923,000.

Atchison obtuvo en agosto un ingreso neto $1.065,900 contra $719,000.

St. Paul sufrió en agosto una pérdida neta de $901,600 contra 746,200.

Cotizaciones

NUEVA YORK, otcubre 16.. (AP) —Cotizaciones del cierre en la Bolsa de New York: Acciones: 677.630.

Bonos (incluidos del Gobierno de EE. UU. extranjeros y otros $16.858.700.

COTIZACION DE LA PESETA

La peseta española se cotizó al cierre del mercado, ayer, a razón de 7.25.16 por dólar.

COTIZACION DEL FRANCO

El franco francés se cotizó ayer, al cierre del mercado, a razón de 15.01 por dólar.

COTIZACION DE LA LIBRA

La libra esterlina se cotizó ayer, en el mercado local, a $4.93½.

HABANA CLEARING HOUSE

Las compensaciones de cheques entre los Bancos asociados al Habana Clearing House ascendieron en la liquidación de ayer, a la suma de $1.723.310.33.

GANADO

LOS PRECIOS EN PIE

Precios pagados por compradores, entregado el ganado en esta capital:

	Ctvs. Libra
Vacuno, de 3¾ a	4
Cerda, de 7½ a	8
Lanar, de 15 a	20

PRECIOS DE LA CARNE

Los precios que rigen en los Mataderos de esta capital para las carnes, son los siguientes:

	Ctvs. Kilo
Vacuno, de 14 a	15
Cerda, de 25 a	30
Lanar, a	30

MATADERO DE LUYANO

Se sacrificaron en el Matadero de Luyanó:

	Cabezas
Vacuno	80
Cerdos	26
Carneros	23

MATADERO INDUSTRIAL

Se sacrificaron en el Matadero Industrial:

	Cabezas
Vacuno	256
Cerdos	105
Carneros	42

CARROS ENTRADOS

No hubo entradas.

Protesta de industriales a O. Públicas

No están conformes con que se haya anulado una subasta sobre suministros de roca asfáltica

El doctor Alfredo O. Cebrio, Secretario de la Asociación Nacional de Industriales y a nombre de esta corporación, ha dirigido al Honorable Señor Presidente de la República un escrito —cuya copia se nos remite para su inserción— que dice como sigue:

«Por gestiones exclusivas de esta Asociación, un grupo de capitalistas americanos, al frente de los cuales se encuentra el señor Charles H. Sabín, Jr., decidió constituír en Cuba una corporación para la explotación de minas de asfalto en el territorio nacional.

Con fecha 30 de junio del pasado año, la Natural Mineral Products Corporation, que es la corporación a que nos referimos anteriormente, presidida por el señor Sabín, Jr., concurrió a una subasta que tuvo efecto en la Secretaría de Obras Públicas, para el suministro de roca alfáltica, cotizando el precio de $6.90 por tonelada de dicho producto, precio que resultó el más bajo de los cotizados en dicha subasta.

Dicha Compañía deseaba, —deseo muy natural y lógico— poder exponer a las autoridades competentes de los Estados Unidos, que el producto de sus minas se consumía en Cuba por el Gobierno de la República; pero con gran disgusto han podido comprobar que, a pesar de haber cotizado un precio como jamás se ofreció al Departamento de Obras Públicas, la subasta, según nuestros informes, no ha sido otorgada, y por razones que ignoramos, se ha convocado para una nueva subasta para el suministro de la roca asfáltica para el día 24 del mes en curso, sin que se haya comunicado, por el Departamento respectivo, resolución alguna a los diversos escritos que hemos presentado, tanto al señor Daniel Comte como al señor Ingeniero Enrique Ruiz Williams, Secretarios de dicho Departamento.

Como esta política es un tanto tortuosa, por cuanto anula los esfuerzos que nosotros realizamos para traer a Cuba nuevas industrias, queremos hacer llegar a usted nuestra más formal protesta por el procedimiento que en este caso se ha seguído por la Secretaría de Obras Públicas y rogar a usted se abra una investigación para conocer el resultado final de nuestras protestas, de las cuales no tenemos conocimiento oficial hasta estos momentos».

SE HA CONSTITUIDO LA INTERNACIONAL RICE CO.

Nos informan que firmas arroceras de Londres, Rangoon y Bagkck, han constituído la International Rice Company Limited, que se dedicará a los negocios arroceros en gran escala, principalmente en el de la exportación.

Esta nueva organización, producto de fusiones de varias empresas, será representada en Cuba por los señores L. A. Cabrera y Compañía, de esta capital, que se proponen desarrollar una labor acorde con la importancia de la nueva entidad.

Bolsa de la Habana

Cotización oficial al cierre de ayer, a las 2 y 30 p. m. en la Bolsa de la Habana

COTIZACION OFICIAL

Bonos y Obligaciones	Comp.	Vend.
República de Cuba:		
Speyer, 1904	92	100
Deuda Interior, 1905	67	71
Cuatro y medio, 1909	81⅜	90
Morgan, 1914	84	100
Morgan 5½, 1923	76¾	80
O. Públicas, 5½, 1945	28¾	29¼
Oblig. oro, 5½, 1935	20	—
Recibos de Depósitos de Obligaciones oro	8	—
Azúcar, 5½, 1940	82	100
Rep. Cuba, Morgan (Serriados) 5½% — 1927:		
G. Vence 1 julio 1934	78	95
H. Vence 1 julio 1935	74	95
I. Vence 1 julio 1936	72	95
J. Vence 1 julio 1937	70	90
Ayunt. Hab. 1a. Hipt.	85	108
Ayunt. Hab. 2a. Hipt.	94	103
Centro Asturiano	36	50
B. Territorial, Serie B	—	—
Cervecera	27	40
Cervecera (Obl. no hip.)	7	12
Gas	90	103
Hav. Elec. (Consol.)	39½	46
Hav. Elec., Debentures, (Oblig. no hipt.)	6¾	8
Jarcia Matanzas	85	—
Edificio La Metropolitana, S. A.	—	—
Mercados de Abasto y Consumo 1a. Hip.	20	50
Nueva Fábrica de Hielo	83	102
Papelera Serie B	70	—
Teléfono	54	—
Unidos	12	—

ACCIONES

	Comp.	Vend.
Banco Territorial	—	—
B. Territorial (Benef)	—	—
Cervecera	28	—
F. C. Consolidados de Cuba, P	3¼	4
Cuba R. R.	4½	—
Fibras y Jarcia	10	—
Hav. Elec. Utilities Co., P. 6 por 100	22½	25½
Hav. Elec. Utilities Co., 5 por 100	7½	12
Hav. Elec. Railway Co., preferidas	3¾	7
Hav. Elec. Railway Co., comunes	⅝	2
Jarcia, P	22	—
Jarcia, P. Ex-Dvdo. en Acciones	22	—
Jarcia, C	3	6
Licorera de Cuba	3¾	8
Metropolitan Auto	95	—
Naviera, P	6	12
Naviera C	1¼	3
Nueva Fábrica de Hielo	92	200
Nueva Fábrica de Hielo, beneficiarias	17½	24
Pesca, P	20	—
Pesca, C	4	—
Teléfono, P	24	32
Teléfono, C	7	—
Unidos	3½	4½
Unión Oil	—	—

COTIZACION A TERMINO

Ayer a las 3.30 p. m.

Vencimiento: Noviembre 15

Bonos y Obligaciones	Comp.	Vend.
República de Cuba:		
Speyer 5 por 100	92	100
Deuda Interior	67	71
Speyer, 4½ por 100	82	90
Morgan, 5 por 100	80	100
Morgan, 5½ por 100	76	80
O. Públicas, 1945	28¼	29½
Obligaciones oro	20	40
Recibos de Depósitos de Obligaciones oro	8	20
Azúcar	80	100
Julio 1934, G. Morgan	78	—
Julio 1935, H. Morgan	74	—
Julio 1936, I. Morgan	72	—
Julio 1937, J. Morgan	70	—
Ayuntamiento, 1a.	80	106
Ayuntamiento, 2a.	85	106
Centro Asturiano	34	—
Cervecera Internacional	27	40
Cervecera Internacional, (Oblig. no hipt.)	7	12
Gas y Electricidad	92	—
Hav. Elec. Ry. Co.	39	44
Hav. Elec. Ry. Comp., (Oblig. no hipt.)	6½	8
Jarcia de Matanzas	—	—
Nueva Fábrica de Hielo	82	—

LOS VALORES AMERICANOS EN LA BOLSA DE N. YORK

NUEVA YORK, octubre 16. (Por Waldo Young, en «Investment News» —Decía el sábado por la mañana que la mayor reacción que había indicada para las dos sesiones siguientes, consistiría en perder el alza de la víspera. Tal ha sucedido en las ferroviarias, pero no del todo en las industriales. Si las ferroviarias logran denotar fuerza en los comienzos de la sesión de hoy, ello dará a entender que el mercado acaba de darse un período de descanso. Y si las ferroviarias no presentan ninguna señal positiva, entonces habrá que contar con una limitada y lógica corrección técnica.

ACCIONES DE LOS BANCOS

Cierre ayer en New York, por el hilo directo de Luis Mendoza y Compañía:

City	20¼
Chase	22¼
Guaranty	286
Bankers	54
Irving	14¼
First National	1.370
Royal Bank	164
Boston	28½

MERCADO DE CAFE

Cierre ayer, en la Bolsa del Café de New York, recibido por el hilo directo de Luis Mendoza y Compañía:

Diciembre	—
Marzo	7.42
Mayo	—
Julio	7.57
Septiembre	7.61

VALORES

El mercado local de valores actuó ayer con el mismo tono que predominó durante el día anterior, lunes.

Los bonos de la República se movieron con ligeras oscilaciones. Los servicios públicos ofrecieron mejor tendencia. Y encalmados estuvieron los industriales.

Se concertaron algunas operaciones en la Bolsa de la Habana, pero fuera de pizarra y dentro de los tipos de la cotización oficial que ofrecemos en otro lugar.

Ninguna nota merecedora de destacarse. Después de las cuatro no había interés por parte de ningún corredor, y el cierre fué quieto.

MERCADO DE PIELES

Cierre ayer en New York, por el hilo directo de Luis Mendoza y Compañía:

Viejo:	
Diciembre	6.63
Marzo	6.80
Junio	—
Nuevo:	
Diciembre	7.70
Marzo	8.25
Junio	—
Septiembre	8.55

El Oro y la Plata

Al cierre ayer del mercado local

Oro:	
Compradores	67 P.
Vendedores	65 P.
Plata:	
Compradores	1½D.
Vendedores	1¼D.

RESUMEN DE NOTICIAS DE LA AGENCIA «DOW JONES»

La directiva de Otis Steel ha rechazado las proposiciones presentadas para su fusión con la Republic Iron & Steel.

Morgenthau manifiesta que el gravamen de un 10 por ciento impuesto recientemente por la China a las exportaciones de plata, no afectará en nada a la política de compras del metal llevada a cabo por los Estados Unidos.

La AAA informa que las solicitudes de certificados de exención del impuesto Bankhead sobre los sobrantes recibidas asta ahora por el Pool Nacional, equivalen a 638,260 pacas de algodón, dando todo a entender que las solicitudes totales pudieran llegar a 750 000 pacas.

La Bolsa de Productos del Canadá empezará a operar en futuros de la plata el lunes, día 22 del corriente.

El decaimiento del otoño se ha hecho sentir especialmente en los pedidos de acero estructural fabricado, porque ha llevado una marcha contraria a las de 1933. Según informes preliminares recibidos por el Instituto Americano de Construcciones de Acero del 66 por ciento de la industria, los pedidos de septiembre fueron inferiores a la mitad del promedio mensual del primer semestre del año actual, e inferiores en cerca de un 40 por ciento a los del mismo mes del año pasado. En cambio, los embarques en seguido siendo fuertes, montando este mes a un 26 por ciento más que en septiembre del año pasado.

MERCADO DE ALGODON

Cierre ayer en New York, por el hilo directo de Luis Mendoza y Compañía:

Octubre	12.23
Diciembre	12.38
Enero	12.42
Marzo	12.50
Mayo	12.55
Julio	12.57

GODOY & MALARET
SEGUROS Y FIANZAS
(Insurance and Bonding)
Teléfono M-9866
AGUIAR 77
HABANA, CUBA

TABACO

Noticias recibidas ayer desde York, dicen que prominentes ciantes exteriorizan su opinión que se está ensanchando la de de tabaco y que hay en aquel do importantes intereses que ponen a efectuar compras sas. Si de ese favorable anunciada tócase la parte pro nal a nuestro mercado de prima, muy bien vendría clases altas, que necesitan los almacenes.

LAS ENTRADAS DE RA

De San Luis de Pinar del Río la Cuba Tobacco Company, 35

De Santa Clara, para Conde González y Compañía, 120.

De San Juan y Martínez, para Cuban Land, 122.

De Cumanayagua, para J. B y Compañía, 120.

De Consolación del Sur, para de Facundo Gutiérrez, 31.

De San Luis de Pinar del Río la Cuban Land, 175.

De Placetas, para las firmas guientes:

S. Ruppin Havana Tobacco pany, 389.

Compañía Tabacalera M. A rez, 171.

General Cigar Company ba, 95.

Sidney Rothschild, 152.

Muñiz y Hermanos, 723.

Junco y Compañía, 50.

Menéndez y Compañía, 95.

EL MERCADO AMERICA

Las cotizaciones del cierre en la Bolsa del Tabaco de Nu para rama despalillada amer recibidas por el hilo directo de doza y Compañía, son éstas:

Enero	
Marzo	
Mayo	

LOS MERCADOS EUROPE

LONDRES, octubre 16. (Por hilo directo de Luis Mendoza y —El oro en barras se cotizó hoy el mercado libre de Londres chelines y 9½ peniques, contra celines y 1 penique ayer.

El dólar abrió a $4.91⅝ por esterlina, contra 4.91 3/16 al de ayer.

La Bolsa de Londres abrió tiva y a precios irregulares.

Han sido adquiridas por ignorada las £521.000 en oro rras que había disponibles mercado libre de Londres.

El mercado de la plata quieto y sostenido en Londr

PARIS, octubre 15. El franco hoy a razón de $0.06649.

MERCADO DE GRANO

Cierre ayer en Chicago, por lo directo de Luis Mendoza y pañía:

Trigo:	
Diciembre	
Mayo	
Julio	
Maíz:	
Diciembre	
Mayo	
Julio	
Avena:	
Diciembre	
Julio	
Centeno:	
Diciembre	
Trigo Winnepeg:	
Octubre	
Diciembre	
Mayo	

-OFICIAL-

República de Cuba.—Secre de Obras Públicas.—Negociado Personal, Compras y Almacenes Comisión de Subastas.—Habana, tubre 9 de 1934.—Hasta las 10 a del día 24 de octubre de 1934 recibirán en el local de subastas la División de Compras, propu ciones en pliegos cerrados para subasta general, en segunda convocatoria, para el suministro de TROLEO PARA COMBUSTIB GAS ACETILENO PARA FA MIXTURA DE ROCA ASFALT Y CARBON MINERAL durante año fiscal de 1934 a 1935, y con ces las proposiciones se abrirán leerán públicamente.—En la sión de Compras se facilitarán pliegos de condiciones generales particulares, especificaciones, los de proposiciones y demás in lles a los que lo soliciten.—Luis Díaz, Jefe del Negociado Personal, Compras y Almacen Presidente de la Comisión de Subastas.

13—15—16—17—22

N. GELATS y Cía.
Habana. BANQUEROS Aguiar 106-108
Vendemos cheques de Viajeros
Pagaderos en todas partes del mundo
y Cartas de Crédito Circulares
en las mejores condiciones.
"SECCION DE CAJA DE AHORROS"
Recibimos Depósitos en esta Sección Pagando el 2 por 100 Anual. Todas estas operaciones pueden efectuarse también por Correo.

BUFETE DE
JOSE I. RIVERO
Notario: FELIPE RIVERO
Chacón No. 25
HABANA
Teléfonos:
M-1472
A-8142

Anunciarse en
DIARIO DE LA MARINA
es vender
la mercancía que se PROPONGA

M.E.C.D. 2016

LA CARENCIA DE CHEQUES HACE QUE ESTEN RETRASADOS LOS PAGOS DEL CENSO ELECTORAL

Crónica Católica

ACTOS CATOLICOS PARA MANANA

EN LA IGLESIA DE LA MERCED.

A las cinco de la tarde, exposición, estación cantada, santo Rosario, ejercicio de los Quince Jueves, plática, procesión, bendición y reserva

EN LA CAPILLA DE LOS MISIONEROS DEL INMOLADO CORAZON DE MARIA

A las cinco de la tarde exposición, rosario cantado, ejercicio de los Quince Jueves, sermón, bendición y reserva.

EN LA PARROQUIA DE SAN NICOLAS DE BARI.

Celebra la Archicofradía de los Jueves Semanales Eucarísticos, los siguientes actos: A las ocho de la mañana, exposición en el altar mayor y Misa de Comunión gneral en el del Sagrario. Después de la misa, la reserva. A las cuatro y media de tarde, Hora Santa con sermón por Monseñor Lobato, bendicion y reserva.

LOS JUEVES EUCARISTICOS DEL CIRCULAR

En la parroquia del Vedado, se celebran los Jueves Eucarísticos con el siguiente programa. A las nueve de la mañana, misa del Sacramento. Después de la misa, exposición de S. D. M. A las cinco de la tarde, estación, Santo Rosario, Visita a Jesús Sacramentado, sermón,, bendición y reserva.

EN LAS REPARADORAS

De siete de la tarde a diez de la noche solemne adoración reparadora a Jesús Sacramentado en la Capilla de María Reparadora por la Asociación Eucarística Popular. Se invita a los fieles.

EN LA IGLESIA PARROQUAL DE JESUS DEL MONTE

A las tres exposición de S. D.M. A las cinco de la tarde, estación, Sto. Rosario, Visita a Jesús Sacramentado bendición y reserva.

MUY ILUSTRE ARCHICOFRADIA DEL SANTISIMO SACRAMENTO

Erigida en la Iglesia de Nuestra Señora de la Caridad, antes de Guadalupe.

El próximo domingo día 21 se celebra la festividad del domingo tercero con el siguiente programa: A las siete y treinta misa de Comunión para los Hermanos. A las ocho y treinta: Misa solemne de Ministros con sermón a cargo del Rvdo José Caste[illegible], procesión, bendición y reserva, al Santísimo Sacramento.

Se ruega su más puntual asistencia a esta Solemnidad con el distintivo de la Corporación, debiendo ocupar su sitio correspondiente en el cual que se coloca en la iglesia.—Alfredo Gatell, Secretario.

PARROQUIA DEL ANGEL

Solemnes cultos que han de celebrarse en esta parroquia del día 15 al 24 del corriente mes de octubre, en honor del glorioso Arcángel San Rafael.

Programa:

El día 15 a las 3 p.m. se izó en la torre de la iglesia la bandera del Santo Arcángel.

El día 15 a las cinco de la tarde, dió principio la novena en la forma siguiente: Expuesto el Santísimo Sacramento se rezará el Rosario y a continuación el piadoso ejercicio del Arcángel San Rafael y gozos cantados Así todos los días del Solemne novenario. El día 23, a las cinco de la tarde, terminados los cultos acostumbrados, se cantará una salve con acompañamiento de voces.

El día 24, a las ocho de la mañana, misa de Comunión General. A las nueve la tradicional fiesta con escogidas voces. El sermón estará a cargo del reverendo padre Jorge Camarero.

La Santidad de Pío VI se dignó conceder perpetuamente a todos los fieles que asistan a la fiesta del 24 y a la Novena los nueve días consecutivos indulgencia Plenaria, siempre que reciban los Sacramentos de Penitencia y Comunión y rueguen a Dios en la forma acostumbrada Y a los que visiten la parroquia en uno de los días de la Novena siete años con siete cuarentenas de indulgencia.

SOLEMNE FIESTA PATRONAL A SAN HILARION ABAD EN LA PARROQUIA DE GUANAJAY

El domingo 21 de octubre. Fiesta de San Hilarión en su Iglesia Parroquial de Guanajay. A las ocho de la mañana. Misa de Comunión general. A las nueve y media de la mañana, misa solemne de ministros con orquesta y voces y sermón por el Rev, Padre Camarero y a las cinco de la tarde Exposición Solemne del Santísimo. A las cinco y media de la tarde, gran procesión de San Hilarión por las calles de la Villa.

Octubre 12. A las ocho de la mañana a las cinco y a las ocho de la noche empieza el Novenario Triple terminándose el día veinte a las ocho de la noche, con la Salve cantada El día veinte desde las cinco de la tarde confesiones Devoto a San Hilarión: Entrega una limosna al Párroco de Guanajay para las fiestas y comulga el día de San Hilarión

El Tríduo y la función que se celebraron en Paula a Santa Teresita fueron muy solemnes

La Asociación de Santa Teresita del Niño Jesús de la Iglesia parroquial San Francisco de Paula, ha celebrado solemne Triduo y grandiosa fiesta anual con arreglo al siguiente programa:

Día 4 de octubre A las cinco y cuarto de la tarde el Reverendo Padre Evelio Díaz y Cía, teniente cura de la parroquia de Monserratee, expuso solemnemente el Santísimo Sacramento dirigiendo a continuación el rezo de la estación, el del Santo Rosario y preces del Triduo a Santa Teresita del Niño Jesús. Después de estos piadosos ejercicios, ocupó la sagrada cátedra el R. P. Modeto Galofré, rector de las Escuelas Pías de Guanabacoa, el cual desarrolló sabia y elocuentemente el siguiente tema: «Humildad y sencillez de Santa Teresita».

La contrapone a la soberbia y doblez de los mundanos, haciendo notar la paz inalterable de que la Santita gozaba, lo mismo en los días bonancibles que en los de tormenta, o sea en los de gloria y en los de dolor. Si el mundo quiere obtener la ansiada paz, debe deponer todo espíritu de soberbia, pues el que abraza la humildad, es ensalzado, mientras que el soberbio, es abatido porque Dios resiste al soberbio y lo desplaza de la faz de la tierra

Exhorta a imitar a Santa Teresita a humillarse ante Dios, quien nos recompenzará colmándonos de gracias y bendiciones.

El padre Galofré, fué unanimemente felicitado por su bellísimo sermón por el numeroso auditorio que le escuchó con suma atención

La notable soprano Tití Escobar, en unión del Coro de la señorita Matilde Maestri, que les acompañó al órgano, interpretaron magistralmente, el «Pietati Sigmori» de Stradella; «O. Salutario», de la señora Blanquita Fernández de Castro de Jardines, los himnos litúrgicos de la exposición y reserva y el Himno de Santa Teresita del Niño Jesús . Fueron muy elogiadas las celebradas artistas.

Presidieron los solemnes cultos de este día, el activo Director y Párroco doctor Alfredo Llaguno, la Superiora de las Hijas de la Caridad del Hospital de Paula, Sor Dolores Ballonga y la celosa Presidenta señorita Blanca Pedra.

Día 5 — Se celebraron a la misma hora, los mencionados cultos del día [illegible] Díaz.

Predicó el Padre Felipe Rey de Castro, notable orador de la Compañía de Jesús.

Consideró a Santa Teresita como la flor que embalsama con su perfumado aroma de santa virtud, las miasmas pestilenciales de un mundo corrompido por sus vicios, purificando el malsano ambiente a la manera que las flores de los pantanos, sanean las impuras emanaciones que de los mismos se desprenden.

Exhorta a imitar a Santa Teresita, a fin de devolver al mundo la paz de la fraterna caridad que nuestro Divino Redentor nos trajo al mundo. Para conseguirlo debemos cultivar la flor santa dela Caridad, que nos hará hijos de Dios y herederos de su gloria. Si así lo hacemos, no habrá más que hermanos en Jesucristo, y entonces, reinará en la tierra la paz de Dios, nuncio de la eterna de la Gloria.

El hermosísimo sermón del Padre Rey de Castro, ha sido muy celebrado por el gran concurso de devotos de Santa Teresita.

El antes mencionado Coro en unión de la señorita, Antonia Alonso, interpretó de manera brillantísima el Ave María de Millard y «O Salutaris» de Bordese, siendo muy felicitadas.

Presidieron el párroco padre Llaguno, la Superiora, la Directiva y Celadoras.

Día 6. Correspondió el tercer día del Triduo, celebrándose en un todo igual a los anteriores. Pronunció un hermoso sermón, el R. P. Evelio Díaz. Desarrolló el siguiente tema: «Santa Teresita tuvo una misión providencial enseñando al mundo el camino de las pequeñas virtudes, o sea el camino de la infancia espiritual, que es camino recto que lleva directa y rectamente a la santidad».

Exhortó a practicar con la mayor perfección posible la ley santa del Señor y las obligaciones propias del estado de cada uno, en lo cual está la verdadera sabiduría y santidad, pues así cumpliremos la voluntad del Eterno Padre. Tengamos siempre muy presente el aviso que nos dió Nuestro Señor Jesucristo: «No todos los que dicen, ¡Señor! ¡Señor! entrarán en el reino de los cielos, sino los que hagan su voluntad. Y esta está en amar a Dios sobre todas las cosas y al prójimo como a uno mismo por su amor, en lo cual estriba el cumplimiento de toda ley.

Recibió el ilustrado Pbro., numerosas felicitaciones En la parte musical tomaron parte el Coro que dirige la Señorita Matilde Maestri, la señorita Inés García que ejecutó el Ave María de Mercadante y la señora Amelia Izquierdo, señorita Tití Escobar, señorita Graciella Levenhaup, y señorita Josefina Rodríguez y el señor Antonio Pardo, que interpretaron la Salve de Blanca Fernández de Castro, acompañadas al violín por la señorita Eva Reyes . Al final de los tres días se cantó por el Coro, el Himno a Santa Teresita compuesto para la Asociación por el Maestro Pastor.

Oficiaron en la Salve, los R. P. Alfredo Llaguno, Alberto Martín y Evelio Díaz.

En este último día se repartieron hermosos recordatorios.

Día 7. El domingo 7 de octubre, se celebró suntuosamente la fiesta patronal de Santa Teresita del Niño Jesús

En guaguas fletadas por la Asociación, se trasladaron multitud de fieles, desde el paradero de los tranvías a la iglesia parroquial del Hospital San Francisco de Paula, la cual aparecía vistosamente .engalanada con plantas y flores. Sobresalía el altar de Santa Teresita. Era preciosísimo su adorno.

Nada tan bellísimo y encantador Era una verdadera obra de artista.

Con todo encomio ha sido felicitada su autora sor Dolores Ballonga, Superiora del Hospital de Paula.

A las siete y media de la mañana, la multitud de devotos ocupó el templo asistiendo con gran recogimiento a la misa de Comunión general, que celebró el R. P. Pedro Colomé S. Chi.

Fué armonizada la misa y sagrada Comunión por el maestro señor Jesús Erviti organista de esta iglesia.

Estuvo sumamente concurrido el banquete eucarístico.

Después de estos piadosos grandiosos actos la Directiva de la Asociación, obsequió a los comulgandos con un rico desayuno.

Fué servido en una de las Avenidas del Hospital de Paula.

El cronista ha sido especialmente atendido por el Párroco doctor Alfredo Llaguno, a quien expresamos nuestra gratitud.

A las nueve de la mañana, tuvo lugar la Misa solemne, en la cual ofició de Preste, el R. P. Evelio Díaz, asistido de los Padres Escolapios R R P P. Antonio Pibernat y Pedro Solomé, el alumno del Seminario Angel Pérez y los jóvenes Enrique Martínez, Enrique Román y Enrique Ortega.

La misa se celebró con deslumbrante pompa. El Padre Modesto Folofré, Rector de las Escuelas Uías de Guanabacoa pronunció magnífico sermón, presentando a Santa Teresita como modelo de amor a Dios y al prójimo por Dios, exhortando a imitarla, si queremos salvar nuestras almas y salvar la nación de los odios y egoísmos, que la despedazan y aniquilan, restableciendo la paz del amor fraternal en Cristo Señor nuestro.

Pide en fervorosa súplica a Santa Teresita, que derrame sobre la tierra seca por nuestro egoísmo, la lluvia benéfica del amor de Dios, para que brille esplendosa la divina Caridad, que es paz y unión perdurable con Dios y con todos los hombres por amor a ese mismo Dios, Eterno, Padre de todos los hombres El sermón del Padre Galofré de paz y concordia, ha sido grandemente ensalzado. El coro de la señorita Matilde Maestri, integrado por las señoritas Fefita Dawis, Eugenia Pérez, Raquel Zayas, Rosa Scull, Carmen Domenech, Eva Vivó y Rosita Solís interpretaron magistralmente, la misa «Te-Deum Laudamus» de Perosi. Al Ofertorio, el Ave María de Massanet, cantada por la señorita Esperanza Alfret, acompañada al violín por Eva Reyes y al órgano por Matilde Maestri. .Después de la elevación de Crucifix de Faura por las señoritas Esperanza Alfert e Inés García, acompañadas al violín por la señorita Eva Reyes y el señor Fernández Quiñones A la Comunión el Agnus Dei de Bizet por la señorita Fefita Davis acompañada al violín por la señorita Eva Reyes y violoncello por la señorita Alderete.

Por tan brillantísima parte musical, han sido felicitadas sus intérpretes.

Asistió un concurso extraordinario de fieles, los que salieron altamente complacidos de los suntuosos cultos tributados a Santa Teresita por su Asociación de la iglesia de San Francisco de Paula, a la cual nos complacemos en felicitar por el grandioso éxito alcanzado.

INFORMACION POLITICA

Algunos puntos sobre la ponencia para la formación del Partido Constitucional Socialista.—El emblema será la cabeza de Martí, del escultor Sicre.—Notas de la Sección de Propagan da del ABC.—Las vanguardias abecedarias en múltiples actividades.—Siguen pidiendo a Miró Barnet para Comu nicaciones.—Acuerdos de la Junta Nacional del Censo.—Notas

901 DISTRITOS HAN TERMINADO LAS LABORES DEL CENSO

(Nota del Tribunal Superior Electoral)

"En el día 15 participaron las Juntas Municipales haberse terminado la enumeración en 101 Distritos más, por lo que ya ha terminado la enumeración en 901 Distritos.

Ha terminado la enumeración en los términos municipales de Unión de Reyes, Cifuentes, Ranchuelo y San José de los Ramos y suman ya nueve los terminados.

En el Tribunal Superior se aprueban con urgencia las nóminas y vouchers que se reciben de las Juntas Municipales y se remiten inmediatamente a la Dirección General del Censo para que se proceda a su pago. Hasta ahora se han aprobado 723 entre nóminas y vouchers.

Dicha Dirección ha participado que los pagos están demorados en la Hacienda, por carecerse de cheques, porque la casa impresora no quiere entregarlos debido a que se le adeudan grandes sumas por suministros".

APUNTES PARA LAS BASES Y PROGRAMA DEL PARTIDO CONSTITUCIONAL SOCIALISTA

En próxima reunión, los elementos que con el doctor Carlos Manuel de la Cruz se disponen a fundar el Partido Constitucional Socialista, serán aprobadas las bases y el programa de dicha colectividad. Los datos, pues, que ofrecemos pertenecen a la ponencia sobre la cual, en definitiva, han de plasmarse programa y bases. Por lo tanto, son susceptibles de modificación.

No obstante, como antecedente o noticia informativa, recogemos sus aspectos más salientes.

Los representativos—dice el preámbulo—de las distintas fuerzas políticas y sociales que concurren, conscientes de las responsabilidades ciudadanas de esta hora, y firmes en el ideal de independencia absoluta de la República que nos legaron los Fundadores, e impregnados de las nuevas y sanas tendencias sociales que la marcha del mundo y nuestras peculiares características decretan, proclaman la necesidad imperiosa en que se halla la Nación de advenir a un estado de derecho que lleve consigo el total restablecimiento de la paz pública y el libre juego de las funciones cívicas, de acuerdo con las mejores normas democráticas. A tales fines, es procedente la inteligencia, en un poderoso esfuerzo, de todos aquellos núcleos de opinión de común ideología.

Luego entra en el emblema, que será una cabeza de Martí ,según la célebre escultura de Sicre, figurando al pie de ella un pensamiento del Apóstol.

El Partido Constitucional Socialista, hasta que se organice con arreglo a las disposiciones del nuevo Código Electoral, se regirá por un Directorio Central compuesto de 36 miembros, el cual estará encargado de la labor de propaganda, relaciones con el Gobierno y cuanto más sea necesario. La presidencia del Directorio será rotatoria y de él será elegido un Secretario general. Del Directorio saldrá el Comité Ejecutivo, que integrarán 12 miembros—2 por cada provincia—, cuya presidencia también será rotatoria. Este organismo se reunirá tres veces por semana.

El programa consigna el mantenimiento de las libertades preceptuadas en la Constitución de 1901, y queda abolida la pena capital, a no ser en caso de guerra, que será impuesta por la jurisdicción militar.

Cláusulas del programa son: tutela a la familia, vivienda sana y un patrimonio para trabajo. Fundamenta el matrimonio en una igualdad de derechos para los dos sexos y cuyo vínculo puede disolverse por el mutuo disenso. Igualdad de los hijos naturales y legítimos. Amparo a la infancia. El arte, la ciencia y su enseñanza, serán libres. La enseñanza primaria, obligatoria y todas las demás, inclusive deportes, gratis. Protección al derecho de la propiedad individual. Admitida la utilidad social de toda la economía del país, corresponderá a las leyes el determinar la forma en que el Estado habrá de intervenir en la producción, el consumo, distribución y crédito. Los servicios públicos podrán ser nacionalizados. Protección a la propiedad nativa, establecimiento del patrimonio familiar inalienable e inembargable como medio de estructurar un pueblo de propietarios de tierra limitada. Ninguna persona puede adquirir más de cien caballerías de tierra. Salario mínimo, jornada máxima. Participación de los trabajadores en los beneficios de las empresas. Coaligación de patronos y obreros. Intervención de los trabajadores en el Estado. Derecho a la huelga, su regularización; formación de sindicatos. Sufragio universal, a los mayores de 20 años de ambos sexos. No indultos por deitos electorales. Formación del Gobierno, cuerpo de colegisladores, Consejo de Ministros con su presidente. Independencia absoluta del Poder Judicial. Carrera fiscal. Jurisdicciones civil y militar. Creación del Consejo de Garantías—organismo superjurídico de amparo a los derechos individuales, a cuyo cargo se encuentre la exclusividad de los indultos. Tribunal de Cuentas, etc...

SERA AMPLIADA LA LICENCIA AL DR. CARLOS MANUEL DE CESPEDES

La Cancillería ha dado la orden terminante, varias veces repetida, para que los funcionarios diplomáticos y consulares regresen a ocupar sus cargos. El pasado lunes volvió a repetir la disposición.

El doctor Carlos Manuel de Céspedes, ex Presidente de la República y actual Embajador en Madrid, se encuentra en la actualidad en plena campaña política, organizando la Conjunción Centrista Nacional, y es uno de los comprendidos en la orden de partida. Pero, según impresión recogida en la Secretaría de Estado, en la mañana de ayer se trataba de buscar una fórmula para poder ampliar la licencia que disfruta el ex Presidente para que pueda permanecer en Cuba.

NOTA DE LA SECCION DE PROPAGANDA DEL A. B. C.

De la Sección de Educación.

El Director de la Sección de Educación nos comunica que pronto dispondrán las Escuelas Abecedarias de mobiliario suficiente. El concierto que el notable violinista Saint Malo ofreció el pasado domingo, a beneficio de las citadas Escuelas ha obtenido un resultado tan satisfactorio, que permitirá a la Sección adquirir una buena cantidad de pupitres, especialmente fabricados para las escuelas que el ABC viene instalando en servicio del pueblo.

El doctor Orestes Figueredo quiere aprovechar la oportunidad para dar las gracias a todas las personas que contribuyeron al éxito del Concierto y poner en conocimiento de los abecedarios que la Sección ha mandado hacer uons diplomas honoríficos, que otorgará a los que mejor han servido hasta el presente y sirvan en el futuro, al ABC a través de la Sección de Educación.

La Dra. Vallejo de Figueredo

La doctora Primitiva Vallejo de Figueredo, Directora del Colegio Bartolomé Masó y Profesora de la Escuela Abecedaria No. 1, queriendo prestar mayor cooperación a la obra educativa del ABC, ha ofrecido a la Sección de Educación, cinco becas en su Colegio privado del Vedado, calle 19 No. 6, para que las utilicen, cinco abecedarias que no puedan pagar clases.

Nos pide, la referida Sección de Educación del ABC que hagamos conocer este servicio que la Doctora Vallejo presta, a fin de que las niñas o señoritas abecedarias, a quienes les interese acudan al departamento 233, de la Manzana de Gómez, a inscribirse como alumnas del Colegio Bartolomé Masó.

También el Sr. Joaquín Bassols director del Instituto Cubano, situado en San Lázaro No. 11, entre San Francisco y Milagros, en la Víbora, cede cinco becas para instruir en la Enseñanza primaria a cinco varones y tres becas para quienes deseen aprender por el sistema Pitman.

Para poder disfrutar de estas becas hay que justificar que se es abecedario o hijo de abecedario y que no se tienen los medios suficientes para pagar la Enseñanza.

La Sección de Educación quiere expresar por este medio, su profundo agradecimiento a la señora Vallejo de Figueredo y al señor Joaquín Bassols.

La Sra. González de Huerta

La señora Joaquina González de Huerta, Profesora de Corte y Costura, que tiene ideado un sistema propio se brinda a enseñar gratuitamente en su Academia de San Rafael 69, a un grupo de muchachas, sean o no abecedarias. Solo hay que llenar un requisito: Ir a inscribirse en San Rafael 69, domicilio de la señora González Huerta. La referida señora ha señalado el número de diez como máximo de las alumnas que puede admitir debido a las condiciones del local y al número crecido de alumnas con que ya cuenta.

Felicitamos a la gentil abecedaria y al sub-ramal 74, al cual pertenece, por tan generosa oferta.

A los celulados 1679

Para un asunto que le concierne y de gran importancia se ruega al celulado 1679, pase por la oficina del ramal 1, de 3 a 5 p. m. dep. 548 de la M. de Gómez.

De las Vanguardias del ABC.

Por iniciativa de la Sección de Educación del ABC ha quedado encomendado a los miembros del Comité Asesor de las Vanguardias, la dirección de las distintas secciones que tendrán a su cargo la labor correspondiente.

La dirección de la Sección Económica estará a cargo del señor Jesús Castañón que tendrá como B-18 de la Vanguardia.

La dirección de la Sección de Propaganda ha quedado confiada al señor Luis H. Vidaña, ayudado por el joven Pedro Delgado, B-14 de la Vanguardia.

La Dirección de la Sección de Relaciones estará a cargo del señor Ricardo Palacios, y tendrá como auxiliar al joven Víctor Rodríguez B-33 a cargo de los señores Ernesto de la Fe y José Solís, estará la Sección artística, y al frente de la Sección de Auxilio, el propio señor Solís.

Es necesario que cada afiliado de la Vanguardia escoja qué sección desea trabajar y así lo notifique en la oficina.

La Sección de Propaganda, que es la encargada como su nombre expresa de todo lo referente a publicaciones, avisos, etc. pide por este medio que se envíen a esta Sección cuantas noticias se relacionen con la misma.

Vanguardia Juventud Abecedaria

Se cita a los miembros de la Vanguardia Juvenil Abecedaria que se hayan inscripto en la Sección de Propaganda, el miércoles 17 próximo a las 4 de la tarde, en el Dpto. 252, de la M. de Gómez.

Así mismo se cita a todas las B afiliadas a la Vanguardia Juvenil que no hayan prestado el juramento de su cargo para que el próximo jueves a las 4 de la tarde, concurran a dicho lugar para hacerlo.

Las Vanguardias

La Vanguardia Juventud ha designado al Sr. Ricardo Zenoz para la organización del 1 team de base ball.

El nombre de la novena será probablemente «Vanguardia Juvenil» y vestirá un uniforme con las insignias del ABC. Los muchachos escogidos que la integrarán, están que «comen candela» y se propone celebrar un desafío con los de la Liga Juvenil y desde luego están seguros de darle las nueve argollas.

La Vanguardia está al bate y dispuesta a entrar en campaña.

Los carnets de la Vanguardia.

Dentro de pocos días estarán disponibles los carnets de identificación de los miembros de la Vanguardia. El Dr. Baralt ha seleccionado al efecto un modelo muy práctico que es a la vez duradero y simpático.

Pueden ya comenzar a retratarse los muchachos de la Vanguardia, pues en breve se les comunicará donde pueden obtener sus carnets.

Aviso urgente a los miembros del sub-ramal 57

Se cita a los delegados de la Sacción de Propaganda del sub-ramal 57, para la reunión del próximo jueves a las 8 y media de la noche en la Manzana de Gómez 457.

Se cita a las D-s de la Célula 570 y sus derivados para la reunión del próximo viernes día 20 del corriente a las 8 de la noche en la oficina de este ramal, M. de Gómez 457.

Se cita a los miembros de la Célula 571 (D-s) y delegados de Secciones para la reunión reglamentaria del viernes, en el propio departamento.

CONTINUAN PIDIENDO A MIRO BARNET PARA COMUNICACIONES

Los señores Rafael Junco Alba, Wifredo Torres Pino y Mario Cápiro Pino, Presidente, secretario y Delegado, respectivamente, del Partido Unión Nacionalista en Cruces, nos han enviado una comunicación en donde se interesa del señor Presidente de la República Coronel Carlos Mendieta, la designación del joven revolucionario y secretario de correspondencia del Ejecutivo Nacional de dicho Partido doctor Arturo Miró Barnet, para Secretario de Comunicaciones.

Dicen nuestros informantes que todos los verdaderos nacionalistas verían en esa designación el reconocimiento por parte del Gobierno a quienes como Miró Barnet, reune capacidad y méritos suficientes para desempeñar cualquier cargo, ya que en su larga historia de sacrificado por el Nacionalismo supo granjearse la estimación de sus correligionarios por su clara visión en todos los problemas, tanto políticos como revolucionarios, demostrando su máximún de capacidad cuando era secretario del coronel Méndez Peñate, a quien le prestó siempre todo su concurso y una lealtad sin límites.

CONSTITUCION DEL COMITE GESTOR DEL PARTIDO SOCIALISTA DEMOCRATA EN GUINES

Se nos pide la publicación de la siguiente acta:

«En la villa de Güines a los veinte y ocho días del mes de septiembre de 1934, siendo las nueve de la noche y reunidos en el domicilio del señor Arturo Hevia Fernández, en la calle Martí 6, los señores Angel Tutelar Riverón, Herminio Riol Rubio, Ernesto Ceberio Soca, Raul Castellano Casas, Raúl Cabrera Saldaña, Nilo Alonso Alonso, Manuel Alvarez Trujillo, Leopoldo Nujos, Isolina Diepa Oliva, Isabel Jurado, Anesio Roque Casanova, José María León Rodríguez, Fermín González Palenzuela, Lázaro Enriquez Díaz, Dionisio García Córdova, Magín Roque Roque, Víctor Gutiérrez Reyes, Emilio Hevia Fernández, Ricardo Valle, Romualdo Gutiérrez Rivas, Pedro Enriquez Calvo, Emilio Casañas Sánchez, Manuel Martínez Domínguez, Simón Valdés Valdés, Valeriano Cuesta Llaca, Juan Piedra Piedra, Alvaro Cepero, José Ibarra Zaurez, Oscar Balceiro, Manuel Fernández Guerra, Rubén González Núñez, Ramón Estevez, Alberto Miranda, Gilberto Romero, Luis Miranda, Pedro Caraballo, Benito Martínez, Angel Abad Izquierdo, Carlos Manuel Valdés, Pedro A. Ginebra, Manuel González González, Orestes Núñez Torres, Félix Lemus, Noe Gómez Campos, Pedro Garriga, Manuel Garriga, Pedro Dorta Pérez, Emilio Pérez y Pérez, Benito Gazca Núñez, Julián Carrillo Carrillo, Clemente Fernández, Julio Mirayes, Domingo Barrios Carreras, Juan Pérez Pérez, Matías Pedroso Pedroso, Sixto Cepero Medina, Pedro Marquez, Julio Pedroso y Pedroso, Manuel Peña, y Diego Pérez Medero, se procedió a la constitución del Comité Gestor del Partido Socialista Demócrata siendo aclamados por unanimidad los siguientes señores: Angel Tutelar Riverón, Raúl Castellano Casas, Miguel Alvarez y Trujillo, Leopoldo Muñoz, Anesio Roque, José M. León Rodríguez, Emilio Hevia Fernández, Dionisio García Córdova, Federico Nin y Gómez, Emilio Casañas Sánchez, Ricardo Valle, Simón Valdés Valdés, Pedro A. Ginebra, Alvaro Cepero, Carlos Manuel Ricci. José Ibarra y Suárez, Manuel González González, Ramón Estevez, Alberto Miranda, Gilberto Romero, Oscar Balseiro, Raúl Linares, Luis Miranda, Pedro Caraballo y Benito Martínez.

Se acuerda por este Comité que la presidencia sea rotativa, por orden alfabético.

El señor Raúl Castellanos, propone el nombramiento del señor José Ibarra Suárez y Anisio Roque, para secretario general y de correspondencia respectivamente, siendo aceptados por unanimidad.

El señor Dionisio García, propone al señor Raúl Castellanos para Tesorero del Comité, siendo aceptado por unanimidad.

Y el señor Emilio Hevia Fernández propone para director Político al señor Angel Tutelar Riverón, siendo también aceptado por unanimidad.

Y no habiendo otro asunto que tratar, se suspende la presente Junta acordando nombrar Presidente de Honor a los señores Doctores Carlos Saladrigas, Alfredo Botet, Ricardo Cobian, señoras Fabiola de Arriba de Botet y señora Blanca Causa de Cobián, y remitir copia de esta acta al Comité Central de la Habana».

Güines 28 de septiembre de 1934.

José Ibarra Suárez.
Secretario General.

ACUERDOS DE LA JUNTA NACIONAL DEL CENSO

Se acordó aprobar los siguientes ascensos hechos por el Director General del Censo Electoral: Sergio Bernal Jefe en el Departamento de Cuentas; Gastón Bonet, José M. Cobreiro y Carlos Echegoyen Subjefes; Manuel Revuelta, Mario Muñiz, Dolores Busquets, Marina Rodríguez Machín, Concepción Carbonell, Graciela López Figuerola, Rosa Santana, Martha García Magriñá, Luis Faz, Margarita Sánchez Govín, Elena Solís, María Pérez Fernández y Francisco Granda Oficiales clase primera; Olga Varela, Luisa Monroy, Margarita Pérez, Alejandrina Barbón, Marcelino González, Mirtha Figueroa, Nemesio Bello, Dionisio Pérez, Violeta Porset, María Teresa Suárez Solís, Jorge Leal, Carlos Bello, Carlos Arturo Criner, Estela Guerra, Celsa Fernández, Ana Dolores Herrero y Luis M. Battle, Oficiales clase segunda.

Se acordó trasladar al Presidente de la República el oficio del Director General del Censo Electoral, por el que participa que no hay checks para el pago del personal, porque la casa impresora no quiere facilitarlos, por lo mucho que se le adeuda, para lo que se sirva disponer, significándole que si no se soluciona ese asunto en breve, será causa de un serio conflicto pues habrá que pagar a unos 4 mil empleados dentro de pocos días.

Visto que la Junta Municipal de Baracoa participa que los Enumeradores de Imias, Sibujón y Veguitas demoran hasta 3 días en trasladarse de esos barrios hasta Baracoa, por las dificultades de las comunicaciones, por lo que pide autorización para que puedan permanecer en esos barrios hasta la terminación de los distritos; habida cuenta que en otro caso no podrá concuírse ésta y que corresponde a este Tribunal solucionar ese conflicto, según el artículo segundo del decreto-ley 319, se acordó autorizar a la Junta Municipal de Baracoa para que disponga que los enumeradores de aquellos barrios no regresen hasta dejar finalizados sus trabajos.

El Tribunal haciendo uso de la facultad que le confiere el inciso 1 del artículo 7o. del decreto-ley 329 sobre Censo Electoral de dictar instrucciones, reglamentos y disposiciones que estime necesarios o convenientes para la mejor realización de los trabajos del Censo Elecoral, acuerda lo siguiente:

Artículo 30 y 36.—Si expedida una cédula a un elector, es anulada por la Junta de acuerdo con el artículo 36 y no se encuentra aquel para expedirle la nueva cédula, deben dársele los tres avisos que el artículo 30 previene. Comuníquese a las Municipales de Consolación del Norte y Alto Sango que formularon la consulta.

Artículo 30 y 36.—Los Enumeradores no tienen facultades de anular cédulas una vez hecha la inscripción y entregada aquella al elector, pues ello es incumbencia de la Junta Municipal, según el artículo 36. Cuando se anule una cédula y no se encuentre al elector por haberse ausentado, se le darán los 3 avisos que dispone el artículo. Comuníquese a la Municipalidad de Florida que formuló la consulta.

Artículo 32.—Un testimonio notarial por exhibición de la carta de naturalización es suficiente documento a los efectos del artículo 32, pues equivale a la certificación de la Secretaría de Estado de haberse expedido la carta de ciudadanía. Comuníquese a la Municipalidad de Santa Clara que formuló la consulta.

Artículo 32.—Se acordó decir a la Junta Municipal de Cidra, que para su consulta del 15 relacionada con el artículo 32, se atenga a los acuerdos 32 de la relación número 1 y 125 de la relación número 9 y que resuelva con arreglo a derecho.

Artículo 41.—Se acordó decir por telégrafo a la Junta Municipal de San Cristóbal, que su consulta está comprendida en el acuerdo 127 de la relación número 9, el que debe ajustarse. El recurso de impugnación que establece el artículo 41 es para aquellos casos que por su naturaleza pueda ignorar la Junta. El no ejercicio de ese derecho por un elector, no puede servir para convalidar actos nulos. Por consiguiente, en cualquier momento que llegue a conocimiento de una Junta Municipal, que se ha efectuado una inscripción contraria a la ley y a los acuerdos de este Tribunal que tienen validez legal según el inciso 1 del artículo 7o. del decreto-ley 329, debe ser anulada, y partícipese el Director General del Censo Electoral a sus efectos.

Se acordó decir a Luis Quintero, de C. N. de Céspedes número 20 en Bolondrón, que aparece firmado un escrito recibido por el Director General del Censo Electoral, y que Jerónimo Albístar no sabe ser empleado del Censo, porque hace política activa, sea en forma legal del derecho que le concede la ley.

ANUNCIOS CLASIFICADOS DE ULTIMA HORA

ALQUILERES

a1 HABANA

SE ALQUILA, CAMPANARIO 209, entre Carmen y Figuras, sala, saleta, 3 cuartos, cocina servicios y mucha agua. La llave, en la misma. Informan: Lealtad 238. A-1

ALQUILO ELEGANTE CASA. DOS plantas, acera brisa, 6 habitaciones, garage, cerca colegios Maristas y Lourdes. Precio situación. Luz caballero 6 entre Milagros y Santa Catalina. Mendoza. Víbora. A-1

VEDADO

SE ALQUILA EL BAJO DE CALZADA No. 7 entre N y M, frente al paseo del Maine, con mirador de cristales sala, recibidor, salón de comer, 6 cuartos patio y servicios. Ultimo precio $50.00. La llave en los altos. A-2

b1 NAVES Y LOCALES

SE ALQUILA BARATO
BUEN LOCAL
Para establecimiento en la calle de
O'REILLY 73
entre Villegas y Bernaza, Informes por el Teléfono M-7911

b4 HABITACIONES

SE ALQUILA HERMOSA HABITACION, balcón calle, agua caliente, teléfono, Belascoaín y San Rafael, altos de «La Yarda», entrada por San Rafael. B-4

SE SOLICITAN

s1 CRIADAS y CRIADOS

SE SOLICITA UNA CRIADA para comedor, ha de servir bien a la rusa, se exigen referencias. Buen sueldo. Villa Amelia. Luz Caballero, entre Patrocinio y Carmen. Para tratar, de 8 a 12 de la mañana.

SOLICITO ESPAÑOLA, DE MEDIANA edad, con referencias, para el servicio de poca familia, Muralla número 99, primer piso. S-1

s2 COCINERAS y COCINEROS

SE NECESITA COCINERA MEDIANA edad con referencias. Casa chica, módico sueldo. San Lázaro 119, altos. S-2

SE SOLICITA COCINERA, DE RAZA blanca, para casa de corta familia, tiene que hacer algo de limpieza. Se dan uniformes y tiene que dormir en la colocación. Chaple número 7, Jesús del Monte. S-2

SE OFRECEN

s1 CRIADAS y CRIADOS

SE DESEA COLOCAR UNA MUCHACHA española, para criada de mano de cuartos o de criandera. Tiene buenas referencias, San José 85. Telf. U-4804. O-1

SE DESEA COLOCAR UNA JOVEN española, de criada o cocinera, para corta familia. Informan: Telf. A-1302. O-1

SE OFRECE JOVEN ESPAÑOLA, para cuartos o comedor, no sabe corte. Es seria, trabajadora y desea casa de moralidad. Telf. F-1515. O-1

SE DESEA COLOCAR UNA JOVEN española de criada de mano o manejadora, es muy carijosa con los niños, tiene buenas referencias. Teléfono U-1872. O-1

DESEA COLOCARSE UNA MUCHACHA española para cuartos o manejadora, sabe coser y lavar y planchar ropa fina, tiene buenas referencias. Teléfono FO-2707. O-1

JOVEN ESPAÑOLA DESEA COLOCARSE de criada de mano o de cuartos, tiene referencias. Teléfono F-3361. O-1

SE DESEA COLOCAR ESPAÑOLA para cuarto y costura o manejado; tiene buenas referencias. Línea y M. Teléfono F-6242. Bodega. O-1

SE DESEA COLOCAR UNA MUCHACHA española, para criada de mano y entiende de cocina. Informes: Telf. A-9449. O-1

c2 COCINERAS y COCINEROS

SE DESEA COLOCAR UNA BUENA cocinera y repostera, es honrada y muy limpia. Tiene referencias. Telf. M-5595. O-2

SE OFRECE UNA COCINERA ESPAÑOLA, joven o para cuartos y coser. Es honrada y trabajadora. Tiene referencias. U-1848. O-2

SE DESEA COLOCAR UNA SEÑORA de mediana edad para cocinar y limpiar. Informes San Nicolás 103. O-2

SE OFRECEN

s2 COCINERAS y COCINEROS

SE DESEA COLOCAR UNA JOVEN española, para cocinar o para criada de mano. Tiene buenas referencias. Telf. F-2567. O-2

SE DESEA COLOCAR UNA COCINERA española, con doce años en el país, con muy buenas referencias, para dormir fuera. En la misma, una señora, para la limpieza en las mismas condiciones. A-9402. O-2

SE OFRECE COCINERA Y REPOSTERA, española, para casa particular. Si pagan menos de 20 pesos, no se molesten en llamar. Informan: F-5115 y F-5058. O-2

SOLICITA COLOCACION UNA BUENA cocinera y repostera de mediana edad, no duerme en la colocación, hace plaza si lo desean. Informes F-1197, Vedado. O-2

s3 MANEJADORAS

SE DESEA COLOCAR UNA JOVEN del campo, blanca, para manejar o limpiar. Tiene referencias y cumple con su obligación. Informes: Telf, F-6188. De 8 a 12. O-3

s8 CHOFERES

CHOFFER MEDIANA EDAD, ENTIENDE todas marcas de máquinas, tiene informes de casa particular y de la Agen. Packard, no tiene pretensiones. Telf. FO-2773. O-8

s14 VARIOS

SE OFRECE ELECTRICISTA MECANICO para trabajar en industria, comercio, o cualquier trabajo, no tengo pretensiones, y sí referencias. Seoane, Cerro 520. O-14

COMPRAS

2 SOLARES

CAMBIO POR TERRENO YERMO EN EL VEDADO,
Una bonita y moderna casa de ladrillo, con 300 metros cuadrados de fabricación, garage para dos máquinas, diez y ocho mil varas cuadradas de terreno, con luz eléctrica, teléfono y demás comodidades. Situada a 20 minutos de la Estación Central, por línea Rincón, con pasaje cinco centavos. Por Carretera, a 15 minutos del Parque Central. Informes: Apartado 996 o en Obispo 94, de 9 a 12 a. m. C-2

VENTAS

1 CASAS

SE VENDE LA MEJOR ESQUINA de fraile del Vedado: J y 25. En la parte alta, a la entrada, junto a 23 y sin posible fabricación al frente que prive de aire o vista. Pueden venderse desde 300 a 2.500 metros. Notaría del Dr. Grau. Teléfono M-8167. V-1

3 FINCAS RUSTICAS

SE VENDE FINCA "LA CAROLINA", frente a la carretera de San Antonio a Vereda; de 2 y cuarto caballerías; tierra roja, sin piedras y llana. Tiene 2 casas de viviendas; varias casas más, cientos de árboles frutales; luz eléctrica, teléfono, etc. Informes: Notaría Dr. Grau. Obispo 75. Telf. M 8167. V-3

9 MUEBLES y PRENDAS

SE VENDE UN MARMON CERRADO 5 pasajeros en muy buen estado. Calle A No. 3 entre Calzada y Quinta. Vedado. V-6

11 Instrumentos de Música

SE VENDE PIANO, MEDIA COLA, de la marca Steinway, completamente nuevo. Se da sumamente barato, Monte 18, entre Aguila y Angeles. V-11

ENSENANZAS

e1 Profesoras y Profesores

SE SOLICITAN UNOS ESTUDIANTES, más del inglés. Clases individuales. Para más informes: Diríjase al Departamento 201, Edificio J. Calle. E-1

MAESTRO, SE SOLICITA UNO, QUE no tenga inconveniente en ir al campo. Se toman y dan informes, en Salud número 15. E-1

INGLES. PROFESOR EXPERTO, DE Londres, Pronunciación correcta. Enseñanza rápida. FARNES. Hotel «Royal Palm». A-7277. E-1

PROFESIONALES

p1 DRES. EN MEDICINA

DR. A. VENERO
Vías urinarias. Impotencia, Sífilis, Curación rápida. Cuota semanal Diatermia, Azoterapia, etc. etc. Consultas de 9 a 12 a. m. y de 4 a 6 p.m. San Miguel No. 55, esquina a San Nicolás. Teléfono A-9380. P-1

p7 ABOGADOS Y NOTARIOS

SOBRE JUICIOS HIPOTECARIOS: ¿Ha sido usted despojado de su propiedad, por recientes juicios hipotecarios? Véame, si es así, que le conviene. Consultoría «Santa Rita», Bernaza 36, altos. Alvarez, de 2 a 1 p. m.

Dr. ISIDORO CORZO
ABOGADO
Especialidad: DIVORCIOS. Calle 9 número 25, entre H. e I. Telf. F-5086 Vedado.

BUFETE Y NOTARIA DEL
Dr. Fernando Barrueco
Divorcios, tramitación de Accidentes del trabajo, Desahucios y toda clase de Asuntos Civiles. Administración de Bienes. Especialidades en asuntos administrativos. Departamento de Contabilidad para Comerciantes. Consultas: de 1 a 5. Telf. A-4829. Oficios 18, Departamentos 301, 302, 303, 304 y 305.

E.C.D. 2016

Fiestas de la Congregación de Cristo Pobre

El Exmo e Ilmo señor Arzobispo, el respetable Cabildo de la catedral, los Reverendos padres cooperadores de estas fiestas, el reverendo Padre Director Nicanor Suárez Cortina, y la Presidenta de la Congregación, doctora Conchita Hernández Calzadilla, invitan a usted y a su distinguida familia a los solemnes cultos que en honor del S. C. de Cristo Pobre, se verificarán los días 19 y 26 de octubre y dos, nueve 16 y 30 de noviembre y 7, 14 15, 16 y 17 de diciembre a las cuatro de la tarde y 18 del mismo mes a las ocho de la mañana.

Programa: 19 de octubre:

A las cuatro: Rezo del Santo Rosario Novena, sermón, y reserva por el Rvdo. Padre Director Monseñor Méndez

A la terminación se cantará el Himno a Cristo Pobre.

26 de octubre . A las cuatro: Rezo del Santo Rosario, Novena, Sermón, por Mons. Arocha y Reserva por el reverendo padre Director. A la terminación se cantará el Himno a Cristo Pobre.

2 de noviembre: A las cuatro: rezo del Santo Rosario, novena, sermón por el R. P. Suárez y reserva por el R. P. Director. A la terminación se cantará el Himno a Cristo Pobre.

DIAS 23, 30 DE NOVIEMBRE Y 7 Y 14 DE DICIEMBRE

Iguales cultos que los días anteriores con sermón por los Reverendos Padres Ramón Viña, Nicanor Suárez, un Padre Jesuita y el P. Evelio Díaz, respectivamente.

El triduo:

Los días 15, 16 y 17 se hará el ejercicio del Triduo a las cuatro de la tarde y el diez y ocho por la mañana antes de la misa por el reverendo padre director. Serán madrinas de estos días las distinguidas señoras Alejandrina Larín de Rustillo, Blanquita Fernández de Castro de Jardines y Blanquita Alvarez de Celi.

Día 18 de diciembre: (Coincide con la Ordenación del Exo e Ilmo señor Arzobispo a quien se le dedica la Comunión del día)

Misa de Comunión a las ocho. Oficiará el Exmo e Ilmo Señor Arzobispo. Predicará Mons Alberto Méndez A la terminación se ofrecerá un chocolate a los Pobres. Será Madrina de los cultos de este día la distinguida señora Cuca Pons de Texidor.

SE EFECTUARON HONRAS SOLEMNES POR EL ALMA DE LA SRA. VIUDA DE BLANCO

Hemos recibido la siguiente carta del Padre Germán celoso Cura párroco de Bolondrón:

Bolondrón, octubre 14 de 1934 ..
Sr. Gabriel Blanco.
La Habana.
Muy estimado Blanco:

Tengo sumo gusto en comunicarle que el próximo día 17 de los corrientes aplicaré por eterno descanso de la que fué su muy cristiana y muy piadosa mamá, para que si por ventura lo necesitara, lo que no es creible dada la muy ejemplar conducta que aquí observó, cuanto antes vaya a gozar de la gloria que Dios le ha reservado en recompensa a las muchas virtudes practicadas en este valle de lágrimas, lo que ha de servir de consuelo a usted y los suyos. No lo hago el diez y seis porque es el aniversario de mi primera misa y lo haré en acción de gracias por tan señalado cuanto inmerecido beneficio.

Sin más soy siempre suyo afmo. s.s. y cap. en xto,

Padre Germán»

Con todo el efecto de nuestra gratitud, damos las expresivas gracias al dignísimo Párroco de Bolondrón por su ardiente caridad para con nuestra amadísima madre.

Al Señor, dador de todo bien pedimos os colme de gracias y bendiciones.

SOLEMNES HORAS FUNEBRES POR EL ETERNO DESCANSO DE NUESTRA MADRE.

Hoy, miércoles diez y siete, a las ocho y media de la mañana solemnes honras fúnebres en la Parroquia del Vedado por el eterno descanso de nuestra amadísima madre, la señora Juana Doval, viuda de Blanco.

MUCHAS GRACIAS

El dignísimo Cura párroco de Bauta en Hoyo Colorado, Presbítero José María Fernández Gayol, ofreció en el día de ayer, la Santa Misa por el eterno descanso de nuestra inolvidable madre Muchas gracias Padre Gayol, que Dios premie la caridad que habéis ejercido en favor de nuestra madre.—Gabriel Blanco.

MAGNO RECIBIMIENTO A UN EDUCADOR

SANTIAGO DE CUBA, octubre 16 —El doctor Miguel Angel Cano, nombrado Superintendente de Escuelas, llegó ayer de la Habana, siendo recibido con extraordinario entusiasmo por el Magisterio de esta ciudad y agrupaciones nacionalistas. Esta es la primera vez que se hace un recibimiento semejante a una autoridad escolar provincial. Tan querido pedagogo lleva treinta años dedicado a la enseñanza.

García, Corresponsal.

Si Ud. quiere que su anuncio se le publique en el

NOTICIERO DEL LUNES

Tenga la bondad de indicarlo al momento de entregar su anuncio.

Para la SECCION CLASIFICADOS, del NOTICIERO DEL LUNES, periódico de gran circulación y que lo recibe todos los suscriptores del DIARIO DE LA MARINA; se admiten todos los días hábiles de la semana, de 8 a. m. hasta las 10 y media de la noche, en el Departamento de Anuncios Clasificados del DIARIO DE LA MARINA.

TELEFONO A-3333

Agencia de Mudanza

«LA AMISTAD», MUDANZAS

Casa de garantía y seriedad. Múdese pronto y le cuesta barato. Corrales y Factoría. M-9748. B-8

ALQUILERES

a1 HABANA

CARLOS III, ESQ. A ESPADA

Se alquila hermosa nave, dotada de todos los adelantos y facilidades, para industria de importancia. Se escuchan proposiciones, para todo el local o parte de unos y otros. Las llaves e informes, en San Pedro número 6. Telf. A-9619.

SOL NUM. 2

Se alquila el segundo piso de esta hermosa casa, con comodidades para regular familia. Las llaves e informes, San Pedro número 6. Telf. A-9619. A-2

SAN PEDRO NUMS. 24 Y 26

Se alquilan los pisos altos y bajos de esta hermosa casa, contando uno y otro, con comodidades para consignación de buques, oficinas, consultorio, etc. Las llaves e informes: San Pedro número 6. Dr. Arturo A. Vázquez. Telf. A-9619.

OBRAPIA NUM. 51

Alquilo los bajos de esta casa, divididos para almacén, uno grande y otro pequeño, con servicios, completamente independientes, pudiendo comunicarse. Llaves, Obrapía 42. Informes: San Pedro número 6. Telf. A-9619.

SAN MIGUEL, ESQUINA A LUCENA. Hermoso piso bajo, con sala y comedor decorados, cinco cuartos, baño completo, cocina, calentador de gas, cuarto y servicio de criados. Precio de situación. Informa el portero. Telfs. U-4489 y U-2925.

SAN LAZARO 58, DOS CUADRAS del Prado, fresco tercer piso, con sala, comedor, tres cuartos, cocina, baño. Las llaves, en los bajos. Precio de situación.

ESPLENDIDOS ALTOS, SAN LAZARO 29, frente Callejón Cárcel, con vista al Malecón, cuatro dormitorios, galería, pantry, etc. Informan en la misma, de 8 a 6. Referencias. A-1

ALDAMA 3, 1o, SALA, COMEDOR, 2 habitaciones, baño intercalado $200. Teléfono A-4376, «La Regente». A-1

ALTOS MODERNOS SEGUNDO PISO, sala, comedor, dos habitaciones, baño y cocina, en la esquina de División y Sitios $18.00. Informan, en la misma. A-1

SE ALQUILA MONTE 443, CASA propia para comercio, acabada de pintar. Informan Habana 58, la llave en Cruz del Padre 13. A-1

NEPTUNO 160. SEGUNDO PISO, ENTRE Escobar-Gervasio, sala, saleta, 5 cuartos, dos baños, gran comedor, cocina gas, calentador, abundante agua, muy fresca, bien situada. U-5985. A-1

VIVES 36, ALTOS, ENTRE REVILLAGIGEDO y Aguila, bonitos y frescos, sala, recibidor, comedor, cuatro habitaciones y servicios. Precio: 20 pesos. Ultimo precio. La llave en los bajos. Tintorería. A-1

BERNAZA 8, ALTOS, ENTRE OBISPO y Obrapía, casa muy cómoda y fresca, cuatro habitaciones, sala, baño completo, una gran terraza. Informan: Lamparilla 60, altos. A-1

ALQUILO MUY BARATOS LOS ALTOS de Aguiar No. 122, entre Teniente Rey y Muralla, agua abundante, amplios, frescos y cómodos. La llave en la misma. Informes teléfono A-3329. A-1

¡BUSCA CASA? LLAME AL M.6747 SEGURAMENTE ALLI ENCONTRARA LA QUE VD NECESITA O VAYA A MORRO Y GENIOS EDIFICIO "GOMEZ" ALLI LE INFORMARAN

MODERNOS BAJOS 2 CUARTOS EN $8.00

Se alquilan. Lo más barato de la Habana. Cielo raso, piso de mosaicos, independientes, (no es pasaje) puerta y ventana a la calle. Calle de Justicia esquina a Arango, una cuadra tranvías Calzada de Concha. Informes: bodega esquina Enna. Sólo alquilo 2 meses fondo. A-1

SE ALQUILAN, BENJUMEDA Y ARBOL Seco, espléndidos altos, compuestos de sala, comedor, tres habitaciones, baño completo y cocina. Informes: Ramón G. Fernández. U-1157. A-1

ZANJA 159 INMEDIATO INFANTA, alquila acabados fabricar 3 altos independientes, sala, comedor, 4 cuartos grandes, lujosos baños intercalados. Precio rebajado $30 y $25. Enséñanse 7 a 11 y 1 a 5. Dueño: F-5471. A-1

ALQUILERES

a2 VEDADO

CALLE 27 NUM. 9, VEDADO

Entre Hospital y Marina. Alquilo piso alto y uno bajo, de esta hermosa casa. Constan de sala, saleta, comedor al fondo y 3 dormitorios, con baño intercalado, cuarto y servicio de criados. Llaves e informes: San Pedro número 6. Telf. A-9619. A-2

L. NUMEROS 162 Y 164, BAJOS, entre 17 y 19, Vedado. Se alquila espaciosa casa, compuesta de jardín, portal, sala, saleta, 4 cuartos grandes, galería, baño intercalado, comedor al fondo, dos cuartos criados con servicios, garage, dos cuartos chofer, cocina amplia y traspatio. Informes: Romeo y Julieta. Telfs. U-5166 y U-5738. A-2

EN LO MAS ALTO DEL VEDADO: Vendo buena casa, dos plantas independientes, a la brisa, entre dos líneas tranvías. Precio actual. Informes: Reina 121, altos, desde las 2 p. m. A-2

VEDADO: PROXIMA A DESOCUPARSE. Se alquila casa moderna, 17 entre 6 y 8, altos. Puede verse. Informan: F-1775 y A-4829. A-2

PROPIA DOS FAMILIAS, CUATRO grandes dormitorios, dos baños completos, sala, gran comedor, saleta, cuarto, servicio criados, lavadero, garage, a la sombra, 25 esquina D. A-2

SE ALQUILA, CON O SIN MUEBLES, la hermosa residencia de la Calle 23 y 26, Vedado. Para verse, de 10 a. m. a 2 p. m. A-2

VEDADO, ALQUILO EN $9.50 MODERNO y fresco apartamento interior con dos habitaciones, servicios y cocina, completamente independiente. Informan: calle 19 No. 247, altos, entre F. y Baños. A-2

SE ALQUILA, LA LUJOSA CASA, Calle 17 número 9, con 8 habitaciones familiares, tres baños, etc. Informan en la misma. Precio: 90 pesos. A-2

PALACETE 17 ESQ. 8

LUJOSAMENTE DECORADO SIETE dormitorios, closets y tres baños de familia. Todas las demás comodidades. Garage para cuatro máquinas. Alquiler: $100. Para verlo y demás informes: 15 No. 443. Teléfono F-5065. A-2

ALTOS PRECIOSOS 190 CALLE C, esquina 21, grandes, sala y comedor, tres cuartos buenos, otro criada, magnífica terraza, doble servicio, calentador, agua abundante, sombra, brisa. A-2

a3 CERRO y PALATINO

ALQUILO ZARAGOZA B JUNTO A Calzada, Cerro, portal, sala, saleta corrida, cuatro cuartos. Informan al lado letra A. A-3

CASA BUENA EN 12 PESOS

Sala, comedor, 3 cuartos, San Cristóbal letra C esquina Prensa, una cuadra del tranvía del Cerro, llaves en la bodega de la esquina. Dueño: Reforma y Herrera.

REPARTO PALATINO, CERRO, TERCERA número 6, esquina Albear, moderna, acabada pintar, 3 cuartos, sala, comedor, patio interior, hermoso baño. $15.00. Llaves, Bodega. Informes: Sardiña. M-7245. A-3

A4 Marianao y sus Repartos

CALLE CUATRO NUMERO 76, (REDENCIÓN, Marianao), esquina tranvías Havana Electric y tres cuadras del tren. Casas con portal, sala, comedor, tres cuartos, baño intercalado cocina, patio, traspatio. Las llaves en la letra E. Telfs. U-4489 y U-2925. A-4

SE ALQUILA, SAN JOSE NUMERO 6, Marianao, cerca de los tranvías, amplia casa, con 9 habitaciones, hermoso portal, sala, comedor y corredor, baño intercalado, patio y local para automóvil. Precio de situación. Informan en la misma. A-4

VERDADEROS PALACIOS

AVENIDA LAS PALMAS, (LARRAZÁBAL), entre Avenida Columbia y Calzada Marianao, a una cuadra tranvías, amplios, frescos chalets, con y sin garage, de tres a cinco cuartos, jardín portal, sala comedor, baño completo, cuarto y servicio criados. Llaves, chalet número 1. Precios de situación. U-4489 y U-2925. A-4

AMPLIACION DE ALMENDARES: Calle Diez entre Avenidas 9 y 10. Alquilo precioso chalet, dos plantas, sala, comedor, tres habitaciones con closets, garage, etc. La llave, al lado. Informan: Aguiar 19, bajos. Precio: $27.00. A-4

CASA QUINTA EN CEIBA DE PUENTES GRANDES

Se alquila en 35 pesos mensuales, esta amplia residencia, con sus terrenos de arbolado, cercados de mampostería en la Calzada Real de Puentes Grandes número 140, en lo más alto de La Ceiba. Puede verse, de 1 a 5. Informan: Bufete de «Sola y Godoy», Habana número 91, altos. Telf. A-2736, Habana. A-4

a5 J. del MONTE y la VIBORA

SE ALQUILA UN MAGNIFICO CHALET, en Santa Catalina entre Juan Delgado y Strampes, Reparto Mendoza, Víbora, compuesto de Recibidor, sala, hall, cinco amplias habitaciones, comedor, Pantry, habitación alta con su baño, jardín, portal, garage para dos máquinas, agua abundantísima. Precio de verdadera situación, $45.00. Se puede ver a todas horas. A-5

SAN LAZARO Y VISTA ALEGRE

Víbora. Se alquila chalet, esquina de fraile, con jardín, portal, sala, galería, cinco cuartos, comedor, baño, cocina, cuartos decorados, garage. Precio: $30.00. Llave, al lado. Informes: Villegas 78, Ferretería. Telf. A-3502. A-5

ALQUILO, EN CARMEN Y LUZ CABALLERO Víbora, chalet espléndido, con gran terreno para jardín, sala, comedor, cinco habitaciones espléndidos baños, garage gas, etc. Informes: Manzana de Gómez 240. Telf: A-4893. A5

SE ALQUILAN BARATISIMAS DOS pequeñas casas modernas en la calle Vega entre Tamarindo y Serafines frente a la Ambrosía Industrial. Llaves: Vega 41. Informes FO-3271.

ALQUILO HERMOSO CHALET 2 plantas: hall, comedor y 6 cuartos, garage, lavaderos, jardín. Calle 2a. y Josefina, Víbora. Llave en la misma. Informan: FO-1100, 16 entre 5a y 3a, Miramar. A-5

A MEDIA CUADRA DEL PARADERO de la Víbora. Se alquilan altos, tres cuartos, baño intercalado, sala, comedor, cocina y cuarto y servicio de criados. Acabados de pintar, $20.00. Informan: Telf. I-7788. Panadería «San Ramón». A-5

ALQUILERES

a6 Stos. SUAREZ y MENDOZA

A 7.00 Y $8.00 CASITAS MODERNAS, a una cuadra de las guaguas y dos de los tranvías, Santos Suárez. San Bernardino número 24, entre Durege y Serrano. Informan en la misma. A-6

a7 LUYANO

CONCHA Y VELAZQUEZ, BAJOS, compuesta de portal, sala, comedor, 2 cuartos baño y cocina. Informes: Ramón G. Fernández, Infanta 47, esquina Peñalver. U-1157. A-7

SE ALQUILA, EN CONCHA Y GUASABACOA, magníficos bajos y altos, compuestos, cada uno de sala, tres habitaciones baño y cocina, desde 12 pesos. Véalos e informes, en la Manzana de Gómez número 240. Telf: A-4893. A7

a12 GUANABACOA Y COJIMAR

ALQUILO CASA, RAFAEL DE CARDENAS 10, Guanabacoa sala, saleta, 5 cuartos, comedor fondo, baño completo, patio con árboles. Informes: Botica al lado. A-12

NAVES y LOCALES

TENIENTE REY NUM. 13

Se alquila el piso bajo de esta casa, propio para almacén o industria. Puede verse a todas horas. Informes: San Pedro 6. Telf. A-9619. A-2

SE CEDE UN LOCAL PARA ESTABLECIMIENTO, en Belascoaín casi esquina a Zanja, con armatostes, vidrieras, etc. Informes: Santiago número 1, altos, A. Pérez.

SAN MIGUEL 108, CASA PROPIA para la industria del Tabaco, altos, bajos y entresuelo. La llave, en la misma. Telfs. U-5215 y U-4363 B-1

ESQUINA MODERNA, PARA BODEGA y departamento para familia, próxima a la Quinta Canaria, con armatostes, mostrador y enseres. Muy barata. Informan: Salud 34. A-5418.

ALQUILO NAVE

Construcción moderna, 600 metros, propia para almacén, depósito e industria, $30. Casas Santos Suárez, una cuadra Fábrica La Estrella, $10. Más informes pídalos al Telf. I-3173. B-1

CARDENAS 11

Alquilo buen local para depósito de materiales o cualquier industria, cerca de Monte. Llave en la Lechería. Su dueño, en la Calle 8, número 37, entre 13 y 15, Vedado. B-1

CONSULADO 142 ESQUINA NEPTUNO La mejor esquina, la más céntrica de la Habana. Muy propio para oficina se alquila un amplio y fresco salón alto. Es una oportunidad que debe aprovechar Véalo e infórmese en Prado 90; por Animas o por teléfono. A-8903 B1

EN OBISPO NUMERO 22, FRENTE a la Secretaría de Hacienda, amplio local para establecimiento, con vidrieras al frente. Precio reducido. Informes: Manzana de Gómez 240. Telf. A-4893. B1

HABANA Y MURALLA, ALQUILO esta casa de 3 habitaciones, propia para Almacén o Depósito, con habitaciones para viviendas. Precio de verdadera ganga. Informes: Manzana de Gómez 240. A-4893. B1

ALQUILO, EN LUZ YOFICIOS LOCAL de esquina, propio para establecimiento, con varias divisiones y servicios. Informes: Manzana de Gómez 240. Telf. A-4893. B1

PRADO 11, SE ALQUILA UN HERMOSO local, muy propio para comercio La llave e informes: Prado 90, por Animas. Telf: A-8903

ALQUILO ARZOBISPO Y PARQUE Cerro, esquina para bodega con armatostes, neveras y vidrieras etc. todo a la moderna y una accesoria al lado, precio $14. Informes al lado. B-1

¡BUSCA LOCAL PARA NEGOCIO? LLAME AL M.6747 CON TODA SEGURIDAD ENCUENTRA EL QUE VD. NECESITA O VAYA A MORRO Y GENIOS EDIFICIO "GOMEZ" ALLI LE INFORMARAN

ALQUILO ESPLENDIDO LOCAL PARA oficinas industria o comercio, en el mejor punto y más céntrico de la ciudad, esquina de Amistad y Barcelona, 10 puertas a estas calles y 350 metros superficiales. Informan F-2546 B-3

b2 APARTAMENTOS

APARTAMENTO MODERNO, TERCER piso, San Miguel 36, 38, entre Industria y Amistad, sala, dos cuartos, lujoso baño intercalado, comedor, cocina gas, servicios criados. Informan A-5810. $27.00. B-2

ALQUILO APARTAMENTO AMUEBLADO, chico, bonito, con sala, comedor, dos habitaciones, baño cocina, en quinto piso vista al mar. Alonso, Edificio Morales. N. y San Lázaro. B-2

J ESQUINA 21

Vedado. Apartamento lujoso, cómodo, fresquísimo, con preciosa vista y excelente situación. Sala, comedor, dos cuartos, hermoso baño completo intercalado etc. Informa: Avelino. B-2

APARTAMENTOS FRESCOS Y CÓMODOS, en el «Edificio Arcos» calle F entre 19 y 21 Vedado, Informa el conserje. B2

b2 DEPARTAMENTOS

AMARGURA 77, ALQUILO CÓMODO, fresco departamento completamente independiente, compuesto de sala, cuarto pequeño comedor, baño, cocina, terraza. Precio: 16 pesos. B-3

SE ALQUILAN DEPARTAMENTOS muy frescos y baratos, en el Vedado, Calle 17 esquina a 4. Se componen de sala, comedor, dos o tres cuartos, baño, cocina y patio. Para más informes, diríjanse al Encargado y también en Prado 90, por Animas. Telf: A-8903. B3

b4 HABITACIONES

VEDADO: LINEA 91, ESQUINA A 6. alquilo amplia habitación, propia 2 o 3 personas con lavabo corriente, baño al lado, casa honorable, magnífica comida. Precio reducidísimo. No hay niños. F-5632. B-4

ALQUILERES

b4 HABITACIONES

ALQUILO ACCESORIA INDEPENDIENTE, a persona de moralidad, Damas 28. Habitaciones con balcón a la calle e interiores, a $6.00, Prado 113 y 117. Peñalver 68, Aguila 1, 5 pesos. B-4

EN CASA PARTICULAR SE ALQUILA una hermosa habitación muy fresca con luz, en 4 pesos, a hombre solo, informan en Enna 99 entre Justicia y Fábrica a dos cuadras de la Calzada de Concha. B-4

SE ALQUILA HABITACION AMUEBLADA para hombres solos, ventilada, ventana al fondo, casa de orden, 8 pesos, Obrapía 63, segundo piso entre Compostela y Aguacate. B-4

VIRTUDES 74, ALTOS, CASA FAMILIA respetable, cede 1 o 2 habitaciones con todo servicio, agua caliente. Precios módicos. En la misma espléndidos bajos propios para comercio o industria. B-4

GALIANO 103. ENTRE SAN JOSE y Barcelona: Habitaciones espléndidas desde $25 para uno; dos, $37. Lavabos, baños intercalados, agua caliente abundante, excelente comida, limpieza, luz, teléfono. Sólo moral absoluta. Teléfono M-7380. B-4

b5 CASAS de HUESPEDES

NUEVA CASA DE HUESPEDES. Después de grandes reformas, abrió sus puertas Prado 65, esquina Trocadero. Después el día 15 y avisa a sus numerosos clientes y demás personas que deseen comer bien y vivir como en su propia casa, separen su habitación con tiempo. Visítenos y saldrá complacido. B-5

«LA MATANCERA» REINA 83. ESQUINA Manrique, hermosas, ventiladas amuebladas, habitaciones, buena comida, casa decente, precios moderados. telf. A-0238. B-5

GALIANO NUMERO 84, ALTOS DEL Café «La Isla». Alquilo habitaciones, vista calle. En la misma, a hombres solos. 20 pesos, asistencia completa. Exquisita comida. Extricta moralidad. B-5

b6 HOTELES

HOTEL «VANDERBILT»

Lo más alto, saludable y económico, Neptuno 309 esquina Mazón. Habitaciones de esquina, con baño privado, propios a quien convenga vivir cerca Universidad, o los hospitales. C. García y Mercedes. B6

HOTEL LAS TULLERIAS

Preferible por los viajeros del Interior, céntrico y económico. Espléndidas habitaciones para matrimonios, Avenida de Bélgica 91, (Monserrate), Habana. Telf. A-3648, frente al Parque Central. B-6

HOTEL 'IDEAL ROOM'

PRADO 93 B, (POR PASAJE)

Hay habitaciones disponibles, apartamentos de dos habitaciones, balcón a Prado, comida para dos, muebles y más servicios, 50 pesos. Visite antes de mirar en otro lado, no perderá el tiempo. Exíjense referencias de moralidad y pagos. B-6

b9 Agencias de Colocaciones

AGENCIA BEERS. COLOCADOS MATRIMONIO alemán, con señor americano, $40.00. Necesitamos siempre mujeres para colocar y una Institutriz Inglesa $50.00. O-Reilly 9½, Havana, A-3070. 7-d

SE SOLICITAN

sa Solicitud de Alquileres

SOLICITO LOCAL PEQUEÑO PARA comercio, Neptuno, San Rafael, desde Belascoaín al Parque. Pagaría cesión. También tomaría parte local, con una puerta, en cualquier establecimiento. No intermediarios. Escribir, a J. Fernández, Amistad número 98. S-A.

FAMILIA AMERICANA, DESEA una casa grande con varios baños, bien en el Vedado o en la Habana. Debe ser a un precio razonable. Teléfono F-2025. Llámese por la mañana. S.A.

SE SOLICITA ALQUILAR CON contrato un local cerca del Parque Central, propio para Club prestigioso de 70 socios. Dirigir propuesta: Sr. Secretario, Apartado 450. Habana. S-A

SOLICITASE QUINTA, EN LINEA tranvías, Marianao, módica cuota, propia para llevar alumnos Colegio a expansionarse sábados, domingos. Informes: Colegio Caballero, San Rafael 139. S-A

sp Personas de Ignorado Paradero

DESEO SABER EL PARADERO DE Felesindo Nieto Gil, casi siempre trabajaba por el interior, de jornalero. Lo solicita su hermano Manuel Nieto Gil, para un asunto familiar de suma importancia. San Quintín y Horman, Cerro, Bodega La Segunda Americana. S.P.

DESEO SABER EL PARADERO DE Esteban Moreira B. Antiga, de raza negra estado soltero, natural Provincia Pinar del Río, hijo de Pedro Moreira y González y de Altagracia Bedoya Antiga natural Consolación del Sur y de la Habana. Ambos difuntos. Se interesa por él su hermana Julia de los mismos apellidos. Cualquiera persona que conozca su paradero le puede notificar a los siguientes lugares: a su tío Patrocinio Lugo, Reparto Llega y Pon, Marianao a la Finca Catana, Wajay, su hermano José. En Santiago de las Vegas, finca La Catalina. Real 164, accesoria 15 Marianao. Según noticias anda por el Campamento de Columbia. SP

s1 CRIADAS y CRIADOS

SOLICITO, PARA FINCA CERCA DE Punta Brava, criada española y cocinera-repostera, española o cubana, honradas, formales, buen carácter y sepan su obligación. Mejor, con referencias, 13 pesos, cada una y uniformes, para la criada, Línea 136-A. De 3 a 5. S-1

SOLICITO UNA CRIADA DE MANO, del país, que sepa servir y sea entendida. Sueldo: 10 pesos. Calle 21 número 357, entre 4 y 6, Vedado. S-1

SE SOLICITA UNA MUCHACHA blanca, para limpiar, dormir fuera, Compostela número 88, primer piso. Después de las 8 a. m. S-1

SE SOLICITA UNA MUCHACHA, que sepa coser bien y hacer una pequeña limpieza. Dormir fuera, Línea 89, entre 4 y 6. S-1

SE SOLICITA CRIADA PARA LIMPIEZA. Dormir colocación el primer mes. Referencias Sra. Angela, Teléfono U-3253 San Lázaro No. 239, bajos. S-1

SE SOLICITAN

s1 CRIADAS y CRIADOS

SE SOLICITA UNA MUJER PARA limpieza por horas. Compostela 42, altos. S-1

SE SOLICITAN DOS CRIADAS ESPAÑOLAS, jóvenes, con buenas referencias. Calle 8, entre Tercera y Quinta Avenidas, Reparto Miramar. Casa de toldo azul. S-1

s2 COCINERAS y COCINEROS

SOLICITO CRIADA, PARA COCINAR y limpiar, que sepa cocinar. Se exigen referencias. No duerme en la colocación. Sueldo 8 pesos, Línea y 4, Vedado, Edificio Roca, Apartamento 1. S-2

SOLICITO JOVEN BLANCA, PARA cocinar y limpiar a corta familia, que tenga referencias y duerma en la colocación. Sueldo 10 pesos y ropa limpia. En la misma, jovencita para cuidar un niñito. Sueldo 3 pesos, casa, comida y ropa limpia, San Benigno 43, entre Zapotes y San Bernardino, Santos Suárez. Después de las 9 a. m. S-2

SOLICITO CRIADA PENINSULAR formal y honrada para cocinar y ayudar a limpiar, que duerma en la colocación, trato inmejorable, no importa sea casada, si es joven. Sueldo 10 a 12 pesos, K No. 168, bajos, entre 17 y 19 Vedado. S-2

SE SOLICITA UNA COCINERA, sueldo 8 pesos, tiene que limpiar parte de la casa. Se exigen buenas referencias, San Rafael 153, altos, entre Hospital y Aramburu. S-2

SE SOLICITA SRA. MEDIANA edad para cocinar, blanca. Virtudes 93, 2o. A. S-2

SE SOLICITA UNA COCINERA, ESPAÑOLA, que sepa cocinar bien y que duerma en la colocación. Cuba 21-A., segundo piso. S-2

s8 CHOFERES

SOLICITO CHOFER BLANCO, SOLTERO y con referencias. Calle 8, entre Tercera y Quinta Avenidas, Reparto Miramar. Casa de toldo azul. S-8

S11 Agentes y Vendedores

SOLICITO UNA PERSONA, QUE disponga de 10 a 15 mil pesos, para un almacén de tabaco y fábrica de cigarros, para distribuír agencias por el campo. Hoy se vende 40 a 60 mil pesos, al mes. No trato más que con el interesado. Informes: Prado y San Rafael, Dulcería del Hotel «Inglaterra». S. García. S-11

SE SOLICITAN REPRESENTANTES y agentes que hayan trabajado Compañías de Seguros, para un nuevo Plan de «Seguros Mutuos» También Representantes y Cobradores en el interior de la República para el Plan de Automóviles a Plazos y por Amortización. Diríjase al Apartado 2094, Habana. S-11

AGENTE VENDEDOR

Se solicita un agente vendedor con experiencia en el ramo de Talabartería y Pieles, diríjase por escrito a «Nassau Trading Corporation» 132 Nassau Street. New York N.Y. dando referencias y detalles de las firmas que haya representado en los últimos años. S.11

AGENTE DE ANUNCIOS PARA REVISTAS con 14 años circulación. Diga capacidad y referencias. Si no es persona entendida no se moleste. Sr. Ríos, apartado 2304. S-11

SOLICITO UN REPRESENTANTE en cada provincia y agentes de ambos sexos en la Habana, para la venta de un artículo de uso indispensable. A. Dmínguez, de 8 a 11 y de 1 a 5. Animas 92, altos. Si escriben manden un sello para contestar. G.-14

s13 SOCIOS

BUEN NEGOCIO

Para industria de fabricar tres artículos de gran demanda, deseo socio, disponga lo menos 300 pesos en mano. Es negocio grande, que se puede desarrollar con poco. Todo está listo para ganar, por lo menos, 200 pesos mensuales. Baquer, Carmen y Mayía Rodríguez. Tranvías Santos Suárez o Guaguas, Ruta 15. S-13

s14 VARIOS

SE DESEA COLOCAR UN MATRIMONIO sin niños, para encargado de una casa. Tiene referencias. Informan: Compostela 66, Antonio López. S-14

SE DESEA COLOCAR UN MATRIMONIO, español, sin familia, juntos o separados. Tienen referencias de casas donde han trabajado. También una española, para cocinar, prefiere el Vedado. Calle A. y 27. Telf. F-4747, Carnicería. S-14

SOCIO, ME INTERESARIA APORTAR algún dinero, para pequeño negocio, ya establecido poderlo ampliar, con resultado positivo. Viñolas, Vapor 34, por Hospital. S-14

SOLICITO ENCARGADO, PARA CASA de inquilinato, con 400 pesos de garantía en efectivo. Sueldo y habitación. Oficios 84, altos, de 12 a 3. S-14

ENFERMOS DEL ESTOMAGO

Hígado, Vesícula Biliar, Ulcera Gástrica o Duodenal, Colitis o Intestinos. Probad con un frasco del maravilloso patente, en polvo, «BISMAGEN» y bendeciréis la hora en que decidísteis tomarlo. S-14

SE OFRECEN

s1 CRIADAS y CRIADOS

SE DESEA COLOCAR UNA MUCHACHA Española de criada de mano o manejadora, tiene buenas referencias: Informe teléfono F-6079. O-1

SE OFRECE UNA ESPAÑOLA, PARA criada de mano o cuartos. Sabe coser y tiene referencias. Mercaderes 29 y medio. M-4328. O-1

SE DESEA COLOCAR UNA JOVEN española, para criada de mano. Es honrada y entiende un poco de cocina. Tiene referencias de donde ha trabajado y desea casa de moralidad. Telf. M-4130. O-1

SE DESEA COLOCAR UNA MUCHACHA española, de criada o manejadora. Tiene buenas referencias. Telf. FO-2424. O-1

SE OFRECE SEÑORA ESPAÑOLA para criada de mano o cuidar enfermos. Sitios No. 12, habitación No. 6 bajos. O-1

SE OFRECE UNA MUCHACHA PARA criada; no cuida niños, sueldo diez pesos. Habana 148, Alicia. O-1

JOVEN ESPAÑOLA DESEA COLOCARSE en casa particular para criada, desea casa de moralidad, tiene buenas referencias. F-6151. O-1

SE OFRECEN

s1 CRIADAS y CRIADOS

SE OFRECE UNA SEÑORA, ESPAÑOLA, de criada de mano. No le importa ir a los Repartos y tiene buenas referencias. M-5417. O-1

DESEA COLOCARSE UNA ESPAÑOLA la mediana edad, sabe de todo, tiene referencias, en la misma joven que cose y corta. Refugio 2, por Morro. Telf. M-5170. O-1

SE DESEAN COLOCAR DOS MUCHACHAS españolas, para cuartos o comedor. Telf. F-1124. O-1

SE DESEA COLOCAR UNA JOVEN española, para criada de mano o de cuartos. También cocina y limpia, si es corta familia. Tiene buenas referencias. Telf. F-4771. O-1

SE DESEA COLOCAR UNA JOVEN española, de criada de mano o manejadora. Tiene referencias. Telf. F-3330. O-1

SE DESEA COLOCAR UNA MUCHACHA española, para cuartos o comedor. Tiene referencias. Informes: F-3014. O-1

SE DESEA COLOCAR UNA JOVEN española, de criada de mano o cocinera. Sabe cumplir con su obligación. Telf. F-2084. O-1

SE OFRECE UN CRIADO ESPAÑOL, habituado al servicio fino de familias distinguidas, con referencias de las mismas. Informes: Quinta Avenida, entre 14 y 16. Telf. FO-1502. O-1

SE DESEA COLOCAR UNA MUCHACHA española, para criada de mano o para cocinar y limpiar a corta familia. Tiene referencias. Calle 19 número 302. Telf. F-5712. O-1

SE DESEA COLOCAR UNA JOVEN española, formal, de criada de mano o para cuartos. Sabe su obligación. Telf. A-3090, Aguila 231. O-1

SE OFRECE UNA ESPAÑOLA, DE criada de mano o de cuartos. Tiene buenas recomendaciones. Informan: San Nicolás 27. A-1373. O-1

SE DESEA COLOCAR UNA MUCHACHA española, de mediana edad, para criada de mano o cuartos. Lleva tiempo en el país. Telf. F-2632. O-1

SE DESEA COLOCAR UNA MUCHACHA del país, blanca, para la limpieza. Tiene referencias. Informes: 10 de Octubre 671. Telf. M-8428. O-1

SE DESEA COLOCAR UNA JOVEN española, para criada de mano o para todo, siendo corta familia. Tiene referencias. Telf. F-6253. Calle 13 número 45, entre 6 y 8. O-1

SE DESEA COLOCAR UNA JOVEN española, de criada de mano. Tiene referencias. Telf. A-7585. O-1

SE DESEA COLOCAR UN JOVEN español, para criado, sirve la mesa y sabe de jardín, lo mismo para portero. Tiene buenas referencias de casas conocidas que ha trabajado. Informan: I-1091. O-1

SE DESEA COLOCAR UNA SEÑORA española, para cuartos y coser o para acompañar a una señora. Tiene referencias. U-5470. O-1

SE DESEA COLOCAR UN JOVEN, de sirviente, para casa particular, está acostumbrado a todo servicio de casa particular y sabe hacer toda clase de cocktails o de ayuda de cámara. Telf. F-6253. Tiene buenas referencias de las mismas. O-1

SE DESEA COLOCAR UNA JOVEN española para criada de mano o manejadora. Tiene referencias. Informan: Telf. A-8291. O-1

SE DESEA COLOCAR UNA JOVEN española, para toda la limpieza de la casa. Sabe servir bien a la rusa y tiene referencias de las casas donde ha trabajado. Telf. M-4797. O-1

SE OFRECE UNA JOVEN ESPAÑOLA, para cuartos y coser. Tiene buenas referencias de casas conocidas y está acostumbrada al servicio de cuartos. Telf. M-4661. O-1

SE DESEA COLOCAR UNA MUCHACHA española, para criada de mano. Tiene buenas referencias de donde ha trabajado. Informan: Monte 2-E. O-1

UNA JOVEN ESPAÑOLA, SE COLOCA para criada, entiende de cocina, Marina número 5-B., altos, casi esquina San Lázaro. O-1

SE DESEA COLOCAR UNA JOVEN española, de criada de cuartos o comedor. Lo mismo para todo, siendo un matrimonio. F-6169. O-1

SE DESEA COLOCAR UNA JOVEN española, para comedor o cuartos. Entiende de costura y bordados y tiene buenas referencias. Telf. M-8029. O-1

SE DESEA COLOCAR UNA JOVEN española, para criada de mano, es trabajadora y limpia. Sabe cumplir muy bien con su obligación y desea casa de formalidad. Tiene referencias. Llame: Telf. F-3014. O-1

JOVEN JAPONES DESEA COLOCARSE de criado de mano y atender jardín, sabe bien su trabajo, entiende bien castellano y tiene buenas referencias. Telf. U-8153. O-1

SEÑORA JOVEN ESPAÑOLA, ACOSTUMBRADA a viajar, desea colocarse para habitaciones en casa particular, tiene magníficas referencias y sabe trabajar en todo servicio delicado. Teléfono F-6136 Almacen 'La Anita», Vedado O-1

DESEA COLOCARSE UNA MUCHACHA de color y del campo, para la limpieza. Informes: Telf. M-1180. Llame de 12 a 5.

CRIADO SE OFRECE ESPAÑOL EN casa particular, práctico en el servicio de mesa. Tiene referencias José, en la misma un cocinero español, cocina a la criolla y a la española, tiene referencias. A-0515.

ESPAÑOLA SERIA Y TRABAJADORA desea colocarse para todo o criada de mano, no le importa dormir fuera la misma o en el trabajo. Llamen M-4387. O-1

DESEA COLOCARSE UNA JOVEN inglesa de color para criada de cuarto, comedor o cocina sencilla. Tengo buenas referencias. Teléfono M-3339. O-1

BUEN CRIADO DE MANO JOVEN, español, desea colocarse, es muy trabajador, sin pretensiones, sabe cumplir con su obligación, tiene muy buenas recomendaciones de donde ha trabajado, sirve bien la mesa a la rusa, ha estado con muy buenas familias, entiende de jardín. Es muy práctico en todo esmerado servicio. Informes: A-3480. O-1

SE DESEA COLOCAR PARA CRIADO de mano casa particular, buena referencia, experto, honrado y trabajador. A-9814, Tomás. O-1

SE OFRECEN

s1 CRIADAS y CRIADOS

SE DESEA COLOCAR UNA E ñola, buena criada de mano cuartos. Sabe servir a la rusa ne buenas referencias. No se ca menos de 15 pesos. Es form sabe trabajar. Telf. F-3589, 21 ños.

DESEA COLOCARSE UN B criado de mano español, sin tensiones y referencias de b casas. En la misma se ofrece buena criada Teléfono A-4792.

SE OFRECE JOVEN ESPAÑ para limpiar y coser. Es fina, bajadora y muy honrada. En la ma, otra, por horas. Tienen muy nas referencias. Telf. M-9748.

SE OFRECE JOVEN ESPAÑ para limpiar y coser. Es fina, bajadora y muy honrada. En la ma, otra, por horas. Tienen muy nas referencias. Telf. M-9744.

SE DESEA COLOCAR UNA PEN sular, para los quehaceres de corta familia. Tiene referen Telf. A-1908, Monte número 8.

SE OFRECE UNA JOVEN ESPA la, para cuartos o comedor. No be corte, muy seria y acostumb al servicio fino. Desea casa de ralidad. Telf. F-6232.

s2 COCINERAS y COCINEROS

UN BUEN COCINERO Y REPOS ro joven español, se ofrece a particular, limpio, ordenado, buenas referencias. Antigua de M dy, A-2834.

DESEA COLOCARSE ESPAÑO buena cocinera repostera muy tica, buenas referencias. Llamen 10 a 12 y de 1 a 5, M-2183.

DESEA COLOCARSE BUENA CO nera, hace repostería, si es familia puede ayudar a la limp va a los repartos, desea familia ralidad. Informan Salud 102, Santiago y Belascoaín. bajos.

COCINERA REPOSTERA DE COL desea colocarse. Calle 9 No. 4 tre F y Baños.

SE DESEA COLOCAR UN BUEN postero, es solo y tiene referen Duerme en la casa. Informan: na 26, esquina a Luis Estévez.

SE DESEA COLOCAR UNA MUCH cha, de cocinera, criada o m jadora. Informan: Telf. U-119 Campa».

SE DESEA COLOCAR UNA JOV de color, para cocinar. No due en la colocación y no le importa cer pequeña limpieza. Telf. F-

SE DESEA COLOCAR UNA BU cocinera, española, cocina criolla española. Sabe cumplir con su o gación y tiene referencias. Inform en Lealtad número 120, altos.

SE DESEA COLOCAR UNA ES ñola, para cocinar y limpiar, corta familia. Lucena 25, entre Rafael y San José.

SE DESEA COLOCAR UNA JOV española, para cocinar y limpi para criada, sólo. Tiene refere y va a los Repartos. F-6126.

SE DESEA COLOCAR UNA MUC cha espauola, para cocinar y piar o criada de mano. Telf. A-4

SE DESEA COLOCAR UNA JOV española, para cocinar, siendo ta familia, hace algo de limp Tiene buenas recomendaciones. la misma, otra, para cocinar y piar. Telf. M-5678.

SE DESEA COLOCAR UNA COCI ra española, de mediana edad, cocinar a la criolla y a la espa sabe de repostería y hacer plaza. rríjase a la Calle 19 y 25, habita núm. 28, Vedado.

SE DESEA COLOCAR UNA JOV española, de cocinera o para c nar y limpiar a matrimonio solo. ne excelentes referencias y pref el Vedado. Telf. M-5439.

SE DESEA COLOCAR UNA JOV española, para cocinar y limpi para criada de mano. Tiene bu referencias. Informan: Telf. F-

SE DESEA COLOCAR UNA SE ra española, en casa particular, cocinera, cocina de todo, sabe d postería, desea casa moral, buen do y trato. Tiene referencias y d me fuera. F-6136. Calle 11, esq E., altos de la Bodega.

SE COLOCAN DOS ESPAÑOL una de criada y otra, por horas cocinar y limpiar. Tienen referen Calle 18 número 7, entre Calzada Línea, Vedado.

SE DESEA COLOCAR UNA BUE cocinera española, sabe cocinar la española, criolla y varios pla americanos. Sabe hacer dulce, recomendaciones. Informan calle entre 14 y 16, 513, al fondo del p to de frutas.

SE DESEA COLOCAR UNA JOV española para cocinar y limpi tiene referencias. Gervasio No. U-6713, preguntar por Filomena.

SE DESEA COLOCAR UNA SE ra de mediana edad de color, para cocinar o lavar, prefiere dor fuera. Dirección: F No 8, Vedad

DESEA COLOCARSE UNA ESP ñola, de cocinera o por hora, limpiar, sabe cumplir con su obli ción, tiene referencias. Calle 15 18 y 20, Apartamento 4, Vedado. 5572.

SE DESEA COLOCAR UNA MU chacha para limpiar, entiende cocina, sabe lavar ropa fina. Dorm fuera, Teléfono I-7464

UN JOVEN CHINO COCINERO repostero desea colocarse en particular; sabe cocinar a la criolla española y francesa, cumple con obligación; tiene buenas referencias Teléfono U-7902.

COCINERO CHINO, Cocina a la criolla y española, cocina muy práctico, sabe hacer muchas clases dulces, para particular. Vive lud No. 5, altos, entre Galiano y yo. Mucha diferencia.

DESEA COLOCARSE UNA COCI nera Inglesa. Repostería. Tiene ferencias. Muy económica. Calle entre 11 y Línea. Vedado.

DESEA COLOCARSE UNA ESPAÑOLA la para cocinar, ayuda a la limpieza si es corta familia. Sabe hacer ces y tiene referencias.

DESEA COLOCARSE UNA CRIADA de color para cocinar y lavar ropa. Informan en Estrella No.

DESEA COLOCARSE BUEN COCI nero joven asiático, cocina la española y criolla, muy aseado y práctico Llamar teléfono I-3879. Pregunta por Felipe.

M.E.C.D. 2016

SE OFRECEN

COCINERAS y COCINEROS

OFRECE UNA ESPAÑOLA PARA cocinar y limpiar. No se coloca por menos de 15 pesos. Telf. A-3096.

...NA COCINERA REPOSTERA española de mediana edad, desea colocarse en casa de moralidad, cocina a la criolla y a la española, lleva mucho tiempo en el país, tiene buenas referencias, no se coloca menos de 15 pesos. Cienfuegos 22, principal. O-2

DESEA COLOCARSE UNA SEÑORA española para cocinar, ayudar a la limpieza. Duerme en la casa si se desea. Cumple con su obligación. O_2

DESEA DCOLOCAR UN COCINERO del país repostero, sale fuera de la Habana, es persona sola bien sea en casa particular o establecimientos. Informan teléfono M_4309. O-2

DESEA COLOCAR UN .SEÑOR de mediana edad para cocinero y ayudar a la limpieza, tiene referencias, duerme en la colocación. Informan calle 2 No. 266 teléfono I-... O-2

ASIATICO MAESTRO COCINERO Y repostero desea colocarse casa de huéspedes, particular, fonda o comercio. Teléfono A_9318. O-2

DESEA COLOCARSE ESPAÑOLA DE MEdiana edad, sabiendo repostería, desea colocarse para corta familia, tiene buenas referencias. F 415, teléfono ..., entre Calzada y 5, Vedado. O-2

COCINERO FINO, ASIATICO desea colocarse casa particular, práctico criolla, española y ..., hace dulces variados, limpio, formal, tiene muy buenas referencias, teléfono M_4447. O-2

COCINERO Y REPOSTERO, HACE ... dulce que le pidan, pan y pastelería americana. Especialidad en cocina criolla, española y francesa. Hombre solo y joven. M-0515, ... 120, (Tintorería). O-2

OFRECE COCINERO, JOVEN, español, para casa particular o comercio. Telf. U-7055. Preguntar por ... O-2

OFRECE JOVEN ESPAÑOLA, para cocinar y limpiar, siendo corta familia o cocinar, solamente. Es ..., sabe trabajar y tiene referencias. Sueldo, no menos de 15 pesos. Prefiere dormir fuera. Informes: ... O-2

DESEA COLOCAR UNA SEÑORA española para cocinera repostera, calle Línea No. 150 entre 16 y 18. ... Mary. O-2

DESEA COLOCARSE ESPAÑOLA cocinera, cocina española y criolla, repostería no saca comida. Galiano No. 5. O-2

DESEA COLOCAR UNA SEÑORA para cocinar y limpiar para matrimonio solo. Calle L 199, teléfono F-1028. Tiene recomendaciones. O_2

COCINERO ASIATICO SE DEsea colocar en casa particular o ..., cocina española o criolla y repostero, con buenas referencias. Informan teléfono M-8689. O-2

MANEJADORAS

SEÑORA DE COLOR DE MEdiana edad, desea colocarse para cocinar o servir a matrimonio solo, ... lavar. Informan 21 No. 284 ... y Baños, tiene referencias. O-3

DESEA COLOCARSE UNA JOVEN española para manejadora o criada de mano para un matrimonio solo. Teléfono M-4267. O-3

OFRECE MANEJADORA DE COlor, habla perfectamente inglés ..., o para los cuartos, sabe coser, buenas referencias. Teléfono A-3349. O_3

SE OFRECE UNA JOVEN, FORmal, para niños o persona sola, en casa formal. Telf. A-5252. O-3

DESEA COLOCAR MUCHACHA española para manejadora, muy limpia y cariñosa con los niños. ... niño pequeño. La casa donde ... años la recomienda. Desea ... sueldo. Teléfono FO-1622. O-3

Lavanderas y Lavanderos

CHINO, LAVAR Y PLANCHAR, desea colocar en casa particular, entiende de ropas de señoras y hombres, tiene referencias. Informan calle Zanja 47, 2o piso, teléfono ... Julio Ouin. O_7

COCINERO, UN JAPONES DESEA colocarse para los quehaceres en casa particular, entiende bien los ..., es cumplidor y honrado, teléfono F-6079. O-9

COCINERO JAPONES, DESEA COlocarse en casa particular o finca. Tiene buenas recomendaciones. Tiene muicha experiencia. Es ... Telf. FO-9387. O-9

CHOFERES

DESEA COLOCARSE UN BUEN chauffeur, experto toda clase máquinas y mecánica, sin pretensiones, tiene inmejorables referencias de casas conocidas. Teléfono A_4792. O_8

OFICINISTAS

MECANOGRAFA CON REFERENcias, solicito una para dictados libros y contestar cartas correctamente. Se desea una experta. Sueldo para empezar. Calzada 120 y ..., Vedado. De 2 en adelante. O-10

VARIOS

SE OFRECE SEÑORA ESPAÑOLA que habla francés, muy educada y de toda confianza, y cose por figurín. Hace toda clase de labores, tiene inmejorables referencias. Teléfono A_8343. O-14

SE OFRECEN

s14 VARIOS

INTERPRETE Y TRADUCTOR DE francés e Inglés ofrece sus servicios a las casas comerciales, habla también alemán. Informes escribir R. Hernández, Departamento A. Clasificados DIARIO DE LA MARINA, R.H. O-14

COMPRAS

1 CASAS

COMPRO CASA, UNA O DOS PLANtas, por cerca de Prado. Que valga de 5 a 7 mil pesos. Sr. Quintana, Chacón 23. C-1

ESTABLECIMIENTOS

COMPRO ESTABLECIMIENTO VIveres campo o Habana, valor mínimo 5,000 pesos. También hago sociedad negocio mayor escala. Trato exclusivamente con el interesado. Campanario 194, altos. J. Balseiro. C-4

6 AUTOMOVILES

COMPRO CAMION CHICO PARA tintorería Ford o Chevrolet en buen estado; también lo cambio por dos camiones Doche del 25 y 28. Teléfono FO-7594. Real 62, Marianao. C-6

MAQUINARIAS

ZAPATEROS.

Compro máquinas de zapatería. Una de puntear y otra de recortar, tiene que ser de ocasión y en buen estado. Informan: Antón Recio 2 C, altos Gottardi. C-7

COMPRO CALDERA

Balcok-Wilcok 250 a 300 H.P., máquina Corlina 200 a 225 H.P. Dirigirse a Andrés Hernández, Omoa 102, Habana. C-7

9 MUEBLES y PRENDAS

A-6628 COMPRO MUEBLES

Modernos, lámparas, radios, objetos Arte máquinas «Singer», etc. Pagamos bien. «La Regencia»», Suárez 8 y 10. Nota: No compramos «tarecos». C-9

U-4800: COMPRAMOS MUEBLES

Modernos, antiguos, porcelanas, jarrones, vajillas, bronces, lámparas, juegos de plata, cuadros, alfombras, tapices, máquinas coser, escribir, archivos, pianos, radios, baúles maletas. «El Ras», U_4800. Zanja y Lealtad. C-9

A-9115 COMPRAMOS MAQUINAS

Para coser, «Singer» y muebles. Pagamos más que nadie. Avísenos. Teléfono: A-9115 o venga, «La Casa Arias», Angeles 38, esquina a Sitios. Cambiamos. Hacemos reparaciones. Vendemos barato. C-9

M.3268: COMPRO MUEBLES FInos, corrientes, máquinas escribir, coser, archivos. Liquido casas completas, pianos, pianolas, baúles, objeto arte, bronces, porcelanas, plata, juegos café, vajillas cubiertos. Compro todo. C-9

M-7179. COMPRAMOS TODA CLASE de muebles, objetos de arte y antigüedades, así como equipajes, Radios, etc. «La Casa Inglesa». Salud No. 9 esquina a Rayo. Teléfono M-7179. C-9

M-7002: COMPRO MUEBLES

Máquinas de coser, radios, cajas de caudales, vajillas y objetos de Arte. Pago bien y en el acto. Casa Sánchez Rego, Salud 8. C-9

COMPRO ENSERES COMERCIO, EN cualquier cantidad: Vidrieras, contadoras, mesas, sillas, mostradores, cristales, espejos viejos. Pago más y rápido. Cano, Habana 116 y medio, entre Amargura y Teniente Rey.

M-7385. COMPRAMOS

Y vendemos toda clase de muebles, máquinas coser, reformamos, cambiamos y compramos toda clase lámparas. Pagamos bien, Salud 23. La Casa Carola.

COMPRO MUEBLES

Juegos cuarto, comedor, sala, recibidor, lámparas y toda clase de piezas sueltas, radios, Oficina en general. Cambiamos y vendemos. «La Casa Gris», Angeles número 5. Telf. M-2914

Aqui está el que compra

Muebles, máquinas de coser y escribir y todo objeto de valor. Liquido casas enteras. Llame: M-1556. C-9

COMPRAMOS LAMPARAS

Usadas y objetos de Arte. Pagamos más que nadie. Avisos al teléfono M-8040. C-9

ORO Y PLATA

Compramos prendas, monedas de oro cubanas, americanas y otras Naciones. Juegos u objetos de plata de cualquier clase, sanos o rotos.
CARBALLAL HERMANOS
San Rafael 138, entre Gervasio y Belascoaín. Pagamos más que nadie.

A-6620: COMPRO MUEBLES

En todas cantidades. Liquido casas, Oficinas, establecimientos, baúles, maletas, máquinas de coser, efectos sanitarios, radios. Negocio rápido. A_6620. «La Moderna», Salud 3. C-9

13 RADIOS

M-6583. COMPRO RADIOS DE TOdas marcas en cualquier estado y máquinas de escribir, pago más que otros, pasamos al momento llame al Sr. Bello, M_6583. C-12

COMPRAS

OBJETOS VARIOS

ROPA

Compro toda clase de ropa de caballeros, señoras y niños, zapatos, ropa de cama, oro, platino, objetos de valor. Reserva. Discreción. Rayo 38, entre Salud y Dragones. C_15

COMPRO BRILLANTES, TAMAÑOS chiquitos, hasta dos mil pesos, «La Casa Iglesias», Optica, Monte 118, esquina Figuras.

VENTAS

1 CASAS

REFRIGERADOR ELECTRICO, DE dos puertas, todo de porcelana, moderno. Está como nuevo y se vende barato. Calle 10 número 185, entre 19 y 21, Vedado. V-1

OPORTUNIDAD

¡APROVECHE! LA OCASION Y HAgase propietario de una magnífica casa, en la mejor parte de la calle de **Obispo**. Casa compuesta de amplio y moderno local para establecimiento; y en los altos, 6 habitaciones. **Buena renta**. Se vende barata. Informes: Escriba al propietario M. H., Departamento de Anuncios Clasificados, DIARIO DE LA MARINA. V-1

GANGA, PARA RENTA, VENDO casa esquina, de 2 plantas con comercio, en los bajos, rentando $51.00. Precio: $5,000.00. Dueño: A-7733, Chacón 23. V-1

PARA RENTA SEGURA, VENDO una cuartería, compuesta de dos accesorias y 14 cuartos de mampostería, rentando $60.00. Precio, 2,000 pesos. Dueño: A-7733. V-1

REPARTO LA SIERRA

Urgentemente vendo, motivos familiares, mejor esquina Fraile este Reparto, por mitad de su valor. Situación ideal fabricar regia residencia. Como inversión única oportunidad duplicar dinero. No quiero trato Corredores. Escríbame directamente. Fernández, Apartado 186, Habana. V_1

LA ULTIMA GANGA: VENDO CAsa vieja, Calzada Luyanó número 20, en la misma esquina de Toyo, 6 por 40. Arrimos pagados. Libre de gravámenes, San Miguel 116. Cabrera. V-1

LA PROPIEDAD TIENDE A RECUperar su valor. ¿Desea usted comprar casa? Hágalo ahora. Aproveche y vea lo quie brinda Nicolás Gómez, última novedad. 8 entre 1a y 3a. La Sierra. V-1

CHALET EN 1500 PESOS

Vendo chalet 2 plantas moderno, precio 1500 pesos y reconocer $2,600 a pagar en 8 años. Se compone de jardín, portal, sala, comedor, garage, patio, cuarto y servicio criados, altos 3 cuartos, sala, closets, gran baño y 2 terraas, situada Ave. 10 y 12 Ampliación Almendares. Dueño teléfono FO-2188.

EN CALZADA DEL VEDADO VENdo gran casa 1.800 metros, de esquina, toda baja con gran arboleda. Llamar al F-2917 por la noche o escribir al apartado 35, Sr. Durán. V-1

GANGA: EN 450.00, SE VENDE UNA casita en Lawton, compuesta de sala, dos habitaciones, comedor al fondo, patio y traspatio. Informan: Telf. A_6051. V-1

SOLARES

VENDO, EN LO MEJOR DE LA CAlle J., solar de esquina, de 1,800 metros, acera de sombra, a $11.00 metro. Dueño: A-7733. V-2

FABRIQUE A SU GUSTO. COMPRE este magnífico solar, de 11 por 36.25, situado en lo mejor del Reparto Alturas de Almendares, a dos cuadras de la línea. Precio: 1,250.00. Dueño: FO-2188. V-2

VENDO, EN EL VEDADO, MAGNIfica situación, a una cuadra Calzada, solar esquina, parte construído 13.66 x 50. D. cerca de Calzada de esquina, (4,000 pesos), o dos mil pesos, resto hipoteca. F_3618 e I-3715. V-2

ALTURAS ALMENDARES

Solar ideal por su medida y situación 11 de frente por 36.25 de fondo. Precio $1,250. Dueño teléfono FO-2188.

3 FINCAS RUSTICAS

SE VENDE CONTRATO FINCA DE 62 caballerías, en Bahía Honda, potrero con río o se admite socio. Manzana de Gómez 264. V-3

SE VENDE FINQUITA DE REcreo con 10.000 metros a 15 minutos del Capitolio, en Arroyo Arenas. Casa de vivienda, garage, casa para encargado, jardín, parque inglés, sembrada toda de árboles frutales en producción, se regala en $6.000, último precio. Informes Muralla No 3, teléfono M-9206 Señor Hernández. V-3

SE VENDE FINCA DE 4 CABALLErías, muchos frutales, buena residencia, inmejorable tierra y en buena carretera a 40 minutos de la Habana. Informan en teléfono M-7454. V-3

FINCA RUSTICA, VENDO UNA DE tres caballerías de tierra colorada, llana completamente, frente a carretera, con miles de frutales, gran palmar, pozo fértil, buena casa y muchas mejoras; se dá muy barata, informes directos en Monte 311. V-3

VENTAS

4 ESTABLECIMIENTOS

VENDO CAFE, DENTRO DE TODOS los asuntos comerciales y judiciales, $40.00 diarios de venta, $3,000.00. Facilidades de pago, a toda prueba. Cuenya, Monte y Someruelos. V-4

SE VENDE UNA BODEGA, EN LA Calle A. y 37, Vedado, por no poderla atender su dueño. Informan, en la misma. V-4

FARMACIA. SE VENDE CASI SIN dinero, solo garantía. Informes: González y Basté. Droguería Sarrá. V-4

BODEGA EN INQUISIDOR $300

Contado. Sola, sin deudas. Surtida, cantinera. Contrato 4. Alquiler 20, con casa familia. No pierdar tiempo los averiguadores. Informes: Suárez, Belascoaín y Figuras, café. V-4

6 AUTOMOVILES

FORD 1929 COMO NUEVO 4 PUERtas 6 ventanas, magnífico estado. 4 gomas nuevas. Buen precio, 27 429, esquina a 6, Vedado. V-6

A LA PRIMERA OFERTA, SE VENde un camioncito, útil para todo. Sobre todo, económico. Calle 11, letra A., esquina a Baños, Vedado. V-6

CAMION MACK, 7 Y MEDIA TOneladas, chapa pagada, en perfectas condiciones. Se vende. Fundición Geli, Cruz del Padre número 32, Cerro. V-6

SE VENDE, A MODICO PRECIO, Lincoln de poco uso, en el Garage «Cuatro Caminos», Belascoaín y Campanario. Informan en el mismo. V-6

VENDO CAMION BRODWAY, 1 Y media tonelada, carga 5 toneladas; Tractor Fordson, con arado Oliver; camión, $350.00; Tractor y arado, 200 pesos. Obras en construcción, 26 y 23, Vedado. V-6

FORD, 4 PUERTAS, 6 GOMAS, AÑO 30; otro, 2 puertas, 5 gomas; Nash 30, 4 puertas; Baby Dodge, 4 puertas. San Ignacio y Santa Clara, M-4545. V-6

CUÑA FORD, CUPE, $200.00, EN perfectas condiciones. Véala: J. Peregrino 108 e Infanta, de 8 a 11 y de 2 a 5. Fábrica de Neveras. V-6

VERDADERA GANGA. EN $500 SE vende camión White de cinco toneladas en Arango 125 entre Fábrica y Justicia. V-6

VENDO TRES CHEVROLETS Y UN Buick, del 28, abiertos y un Chrysler, cerrado en perfectas condiciones, Jovellar número 3, entre Espada y San Francisco, Garage. V-6

CAMIONCITO FORD. CERRADO, con goma de paquete de repuesto, se vende en $30.00. Alvaro, San Lázaro 294 entre Lealtad y Escobar. Teléfono A-4448. V-6

VENDO HIPPEL CERRADO DEL 30, gomas nuevas, 5 pasajeros, precio $200.00. San Benigno 20, frente al parque Santos Suárez. Vidal. V-6

OLDSMOBILE SEDAN 1929, CUAtro gomas nuevas muy económico, mecanismo perfecto, madera y vestiduras completamente nuevas. Precio 300 pesos. A. Chevalier, teléfono A-7056. V-6

CUÑA GRAHAM PAIGE, 6 RUEDAS metalizadas, 2 laterales, gomas completamente nuevas, dos asientos detrás, pintura y todo nuevo. Un regalo en 325 pesos. Ravelo. Habana No. 87. V_6

SE VENDE BUICK DEL 28 CERRAdo de 4 puertas, 6 cristales, 4 gomas como nuevas en buen estado, se vende barato. Línea y 4. V-6

CAMION FORD DEL 30 POCO USO carrocería comercial de baranda, propio para repartos o para carretera. Se vende barato. Puede verse en garage Industria 8. V-6

VENDO BUICK CERRADO, SEIS gomas nuevas. Véalo: Garage, J. y 9, Vedado. Eduardo. V-6

8 DE ANIMALES

VENDO NOVILLAS RECENTINAS, 8 y 10 litros de leche, primer parto; 2 próximas, a $60.00; Lechonatas Hamchire, de 200 a 300 libras, a 9 centavos libra. Obra en construcción, 23 y 26, Vedado. V-8

SE VENDEN VACAS RECENTINAS, de la mejor raza, lecheras; dos toros, uno holandés, otro Holstain; novillas y añojas, muy finas. Informan: Ayesterán número 1. U-1129. V-8

SE VENDEN 114 VACAS FINAS cruzadas a $35 cada una compradas en conjunto. Informes F-4969. V-8

7 MAQUINARIAS

METAL PATENTE, ALTA Y BAJA velocidad, alta presión. bronce blanco, para cojinetes. Garantía absoluta. Precio módico. También sirvo por especificaciones. Infanta 46, esquina a Zaldo.

«EL CENTRAL». COMPRA Y VENta de maquinaria, motores de petróleo, gasolina, eléctrico y de vapor, bombas de agua y tuberías, trasmisiones, poleas, correas chumaceras, calderas y efectos eléctricos. Cristina 38 D esquina San Felipe. X-1615, Vicente Sánchez, Habana. V-7

MAQUINARIA PARA PANADErías, fábricas de embutidos y de mantequilla, quemadores de gas, motores, etc. Todas en buen estado y garantizadas. Se venden, por no necesitarlas su dueño. Informan y pueden verse ,en la Calzada del Monte número 459, entre Fernandina y Romay. Telf. M-9285. V-3

VENTAS

7 MAQUINARIAS

SE VENDEN

En precio razonable, conjunta o separadamente o en el lugar en que están montados, calle de Arroyo de Matadero frente a Chamorro, patio del Ferrocarril del Oeste, las maquinarias y enseres de aserrar maderas, así como útiles y mobiliario de Oficina que a continuación se detallan, pertenecientes a la Compañía Nacional de Maderas del País, S. A.: Una sierra de banda «Yates» de 6x54, con carro «Yates» de 16 de largo. Una sierra de banda «Yates» de 6x54, con carro American, de 20 de largo. Un motor de petróleo, marca R_Wolf, A-G. Núm. 6740, tipo DU-17 de 50 HP. Un motor de petróleo, marca Koln Deutz (Oto) Núm. 13242 de 40 HP. Un cepillo de 2 caras de 24. Dos aparatos de afilar hojas. Un rollete para dar tensión a las hojas. Una prensa para soldar hojas de 8. Un serrote mecánico para trozar. Un winche, Poleas, ejes y cables. Un péndulo completo. Dos canteadores con sus carros. Una sierra circular y su mesa. Un motor eléctrico de 40 HP. Un motor eléctrico de 15 HP. Un motor eléctrico de 5 HP. Una turbina con motor de 2 HP. Una bomba centrífuga. Un ventilador para el aserrín. Una turbina con motor de tres cuartos HP. Un trabador de hojas de banda. Un winche con 300 de cable. Una fragua para soldar hojas. Un ventilador y tuberías. Trasmisiones, poleas, etc. Una caja de seguridad de 24x36. Un estante para libros. Un buró plano. Un buró de cortina. Una máquina de escribir, marca Undewood, de 12. Una mesa para la máquina de escribir. Dos relojes de pared. Dos sillas giratorias. Dos sillas corrientes. Dos máquinas de remisiones, equipo Egry. Un protector de cheques Lighning. Una prensa para copiar cartas con depósitos y brochas. Una docena de taburetes. Un diferencial de 3 toneladas. Dos sargentos para aprisionar maderas. Un estante con piezas de repuesto. Un yunque. Dos pastecas grandes. Una carretilla de hierro. Varias hojas de sierra de banda usadas. Dos chancletas. Varias hojas circulares. Enseres del cuarto de afilar. Los relacionados enseres y maquinaria pueden verse en el Taller de la Compañía, situados en Arroyo de Matadero, frente a Chamorro, todos los días hábiles, de 7 a 11 a. m. y de 1 a 5 p. m.

9 MUEBLES y PRENDAS

BIBLIOTECA ESTILO ESPAÑOL, magnífica mesa-librero, dos butacas, costó $475, ganga, la vendo en 175.00. También consola con gran espejo, butacas tapizadas. Tercera No. 286 entre C y D. Vedado. V-9

DE OCASION

Objetos de Arte. Gran liquidación: Porcelanas, bronces, marfil, plata, lámparas, radios, neveras, Frigidaire, relojes de pie, juegos cuarto, comedor, sala, recibidor, mesas de mármol, juegos de cubiertos y otros objetos, "Los Tres Hermanos", Consulado 94. A-4775. V-9

POR NECESITAR DINERO, VENDO una máquina Underwood, en perfectas condiciones y juego de recibidor, caoba, barato. Informan: Campanario 74, bajos, casi esquina Neptuno. V_9

CASA ARECHAGA, SI USTED NEcesita muebles, visite los talleres de «El Siglo», donde encontrará preciosidades, por poco dinero. Compre directamente y comprará lo mejor. Manrique 189, Ebanistería. V-9

Muebles en GANGA

Juegos cuarto $30. Sala, $15.00. Comedor(30 pesos. Escaparates, 7 pesos, con lunas, 12 pesos. Mesas correderas, 4 pesos. Aparadores 5 pesos. Seis sillas y 2 sillones, 10 pesos. Máquinas coser Se cambian y compran toda clase de muebles, pagando más que nadie. Se da dinero sobre joyas, muebles y objetos de arte.
LA PRINCESA, SAN RAFAEL 107
Teléfono U_7926 V-9

JUEGO DE CUARTO DE CAOBA, CON butacón, tres cuerpos, se vende muy barato. Véalo Angeles 34, mueblería. Teléfono A_9547. V-9

VENDO LOS MUEBLES DE LA CAsa, Calle 23 y 26, Vedado y en la misma, también vendo lujoso auto, tipo Sedan. Para verse, de 10 a. m. a 2 p. m. No trato con mueblistas. V-9

SE VENDE JUEGO DE COMEDOR y sala a $30.00, cada uno. El juego de comedor es estilo Colonial clásico, costó $300.00 y tiene muy buena apariencia; el juego de sala, es estilo francés ,tapizado de burlet, todo de caoba, con cojines. Cuando era dorado, costó $300.00. Pocito 106, entre San Francisco y Espada, costado de Emergencia. V-9

SE VENDE UN JUEGO DE CUARTO, de tres cuerpos, de caoba. Urge su venta, Zapotes 53, esquina a San Julio, Santos Suárez. V-9

EN $450 REGIO JUEGO DE SALA y comedor, costaron en Barcelona 8,000 pesetas y $60 espléndido mostrario de artículos de propaganda. Informes: M. Garcít Monte 306.

SALUD 11

Cuando usted quiera comprar o vender muebles visite esta casa, tenemos juegos de cuarto, sala, comedor, recibidor, neveras, lámparas, camas, sillones, pianos, radios, victrolas, equipajes, cajas hierro, contadoras, pupitres, vidrieras, armatostes, mesas Café, sillas, Salud 11. M-9136 V-9

LA CASA MOSQUERA

San Rafael 129 y 131. Telf U-5437

Amueble su casa con gusto y con poco dinero. También le cambiamos sus muebles o hacemos el negocio que más le convenga. Háganos una visita, no perderá su tiempo. La Casa Mosquera, San Rafael 129 y 131. Telf. U-5437.

VENTAS

MUEBLES y PRENDAS

REMATO 2 SILLONES KOKEN, 3 espejos grandes, Radio, nevera, porcelana, piano, vidriera exhibición, juego cuarto 3 cuerpos. Libreros, motores eléctricos, bomba agua, bomba gasolina. Egido 18, bajos. V-9

VENTA ESPECIAL

Sólo por este mes. Muebles de todas clases y estilos. Objetos de arte, antigüedades, sillones de inválidos, equipajes de todas clases. Le tomamos sus muebles en cambio. Visítenos y se convencerá. Salud 9 esquina a Rayo. M-7179.
"LA CASA INGLESA" V-9

MUEBLES MODERNOS

A precio de liquidación.

Juegos cuarto (2 o 3 cuerpos) arte; comedor, sala, recibidor. No compre sin antes visitarnos. Tomamos sus muebles en cambio. Grandes facilidades de pagos.
"LA UNIVERSAL"
San José 87, entre Escobar y Gervasio. U-7453.

VISITE NUESTRA EXPOSICION permanente, donde encontrará los más modernos estilos de muebles, hechos con el más refinado gusto y las mejores maderas del país y chapas finas. Unicos representantes del acreditado radio «Colonial» para todas las ondas. Solicite una demostración y se convencerá de la inigualable calidad de estos magníficos aparatos. Ventajosos precios al contado y atractivas facilidades de pago. Tenemos comprador para sus muebles o radio, si desea cambiarlos por los nuestros. La Casa Ruisánchez, Angeles 13, esquina Estrella del 29 al 31, teléfono A-2024. V-9

MUEBLES EN GANGA

Juegos cuarto, Arte moderno, $4.00 mensuales; comedor, caoba, último estilo, $3.00 mensuales sala o recibidor, modernísimos, $3.00 mensuales; juego cuarto, 3 cuerpos, caoba, últimas creaciones, $5.00 mensuales. Precios muy bajos.
"LA EMINENCIA", NEPTUNO 188

FAMILIA, VENDE ELEGANTE JUEgo de cuarto, 3 cuerpos, último modelo. Costó $350.00, radio chico; otro, regio; comedor, Renacimiento Español; sala, moderno, $35.00; lámparas, Salud 54, entre Escobar y Lealtad. V_9

¡EL RAS! ZANJA 52

Liquidamos objetos de Arte, para regalos, muebles de todas clases, lámparas; sala, comedor, cuarto, alfombras, butacones, neveras, pianos, muebles antiguos, cuadros óleo. Zanja y Lealtad, U-4800. V-9

EN MUEBLES

Somos únicos por el surtido más extenso y novísimo, su sólida construcción y enormes facilidades en los pagos.
CAO Y VARELA
Neptuno números 183 y 187

MUEBLES A PLAZOS

Nuevo sistema de venta a plazos.

Juegos de cuarto, comedor, sala, recibidor. Los modelos más en moda. Precios económicos.
"EL CAPRICHO"
Neptuno 64, esq. a San Nicolás.

10 UTILES de OFICINAS

BOLSA DE MUEBLES DE OFICINA

COMPRAMOS Y VENDEMOS:
Oficinas y Fábricas completas. Gran "stock" muebles "Allsteel". Cajas Seguridad. Máquinas: oficina desde una silla al equipo de un Banco. Compostela No. 55, entre Obispo y Obrapía. A-7744.

INSTRUMENTOS DE MUSICA

VENDO REGIO PIANO GARANtizado, no reparo precio. Máquina coser Singer. Magnífica lámpara bronce estilo Luis XV, 36 luces. San Rafael 141, entre Oquendo y Soledad. V-11

FLAMANTE PIANO EUROPEO, PAra estudios mayores, magníficas voces, caoba, funcionamiento perfecto, teclado blanquísimo. Verdadera ganga: $35.00. Vale mucho más. Lealtad 142, cerca de Estrella. V-11

Realización de Pianos

De absoluta garantía. Propios para personas de gusto. No se repara precios. Doy facilidades de pagos. «La Predilecta», San Rafael y Oquendo. V-11

REGIO PIANO DE SONIDO ELEVAdo. Lo más fino y elegante en muebles, casi nuevo. Lo vendo sumamente barato Véalo y convénzase. Dragones, frente Teatro Martí. De 4 a 7. V-11

SE VENDE UN PIANO CHASSAIGne Freres, completamente nuevo. Muy barato, Suárez número 17. V-12

13 RADIOS

LIQUIDACION DE RADIOS

Radios de todas marcas, al alcance de todos los bolsillos. Tenemos desde el Atwater Kent, radio-fonógrafo, cuyo costo original era de $320.00, rebajado a $60.00, al Peerles, de $12.00, lo tenemos de todos los precios; Víctor, Majestic, $90.00; Clarions, Philco, etc. Venga hoy y no lo deje para mañana. Hay un solo modelo de cada marca. Precios increíbles. San Miguel 129, altos, entre Gervasio y Escobar. V-12

VENTAS

13 RADIOS

GANGA: FLAMANTE RADIO BRUNSwich, lujoso gabinete. Costó: 270 pesos. Se regala: $55.00. Tejadillo número 35, altos. V-12

VENDO RADIOS DE TODAS MARcas y ondas, nuevos y usados. Precios reducidísimos y grandes facilidades de pagos. A solicitud llevó catálogos a domicilio. M_1542. Neptuno 146 1er. piso. entrada por Escobar. V_12

VENDO FLAMANTE RADIO "MAjestic", de gabinete. Venga y oígalo. Se da barato. También un regio parabán chino; no reparo precio. San Rafael 141, bajos, entre Oquendo y Soledad. V-12

14 LIBROS E IMPRESOS

16 OBJETOS VARIOS

TOSTADOR DE CAFE DE 50 LIbras se da barato, casi nuevo. Para verlo Belascoaín 22 entre San Miguel y Neptuno, casa de óptica de 9 a 12 y de 2 a 6. V-15

SE VENDE UNA BICICLETA NUEva de señorita, se dá barata por estar estorbando; también una nevera grande y un fonógrafo, todo regalado. Familia Alfonso. Calle 12 esquina a 15. Chalet. Vedado. V-15

BILLARES, VENDO 2 MESAS Chicago y una de viuda, todas de pizarra, con bolas y tacos, tengo bancos y mesas para dominó. Hago cualquier negocio. Ravelo Habana 87. V-15

VENDO, CAMBIO, REPARO: VIDRIEras, contadoras, molinos café, pesas todas marcas, sillas, mesas, banquetas, enseres comercio en general. También compro. Cano, Habana 116 y medio, entre Amargura y Teniente Rey. V-15

SE VENDE UNA CANASTILLA CON su canastillero o sin él. Teléfono F-3346. V-15

REPARACIONES

9 MUEBLES Y PRENDAS

REPARAMOS SUS MUEBLES, POR poco dinnero, dejándolos nuevos. Casa Pardo: U-5761. Los modernizamos, barnizamos a muñeca, esmaltamos «Duco», pinturas mimbres, a vapor, tapicería general. Azogamos espejos. Trabajos garantizados, San Rafael núm. 130. R-9

13 RADIOS

REPARAMOS SU RADIO AL MEnor costo y garantizamos nuestros trabajos por tres meses, enrollamos transformadores de todas clases. Sr. Bello, Galiano 114, 1o, por Zanja. M-6583. R-12

DINERO-HIPOTECA

d2 SE OFRECE

PRESTAMOS DINERO

Sobre joyas, radios, máquinas escribir, coser, objetos de valor, ropa de calidad etc. Seriedad y reserva. «La Regencia», Suárez 8 y 10. Telf. A-6628. D-2

BANCO ASTURIANO, COMPRO BOnos y Acciones. Compro Acciones Compañía Cubana Electricidad. Compro y vendo Bonos y Acciones de todas Compañías, cotizables y no cotizables en la Bolsa, Manuel Piñol, Obrapía número 17. D-2

HIPOTECAS: ME URGE COLOCAR $5,000.00, fraccionados Habana y sus Repartos. También para Bóvedas y Panteones, desde $50.00. Interés bajo. Mucha reserva y rapidez, J. Llanes, Sitios 42, esquina San Nicolás. M-2632.

PRESTAMOS

Dinero sobre joyas
Desde el 1 por 100
Vendemos joyas, baúles y maletas.
Se compra oro.
«LA PERLA»
Animas 84, esq. a Galiano

DINERO

Doy grandes y pequeñas cantidades en primera hipoteca, desde el 7 por ciento en adelante, para la Habana y sus Barrios. Compro y vendo casas y solares.
Compro y vendo Bonos y Acciones.
JULIO C. GRANDA
Obrapía 33. Telfs. M_5921 y F-5759. D-2

BONOS Y ACCIONES

N. GELATS Y COMPAÑIA

106 Aguiar 108 esquina a Amargura

CAJAS RESERVADAS

Las tenemos en nuestras bóvedas construídas con todos los adelantos modernos y ,las alquilamos para guardar valores de los interesados. En esta oficina daremos todos los detalles que se deseen.

PARA EL HOGAR

ph2 Interés para el Hogar

CARBON

«Pinar», es el mejor carbón, de pura yana, de Camagüey. El preferido por las cocineras. Solamente $1.20, saco grande. Pídalo: Telf. M-6412. PH-2

PARA LAS DAMAS

pd4 Interés para las Damas

CELECTINA. SOMBRERERA. HAgo modelos desde 70 cts. Reforma, 50 cts. Por muy usado queda nuevo. No lo bote. San Rafael 41 C una cuadra «Casa Grande». Farola puerta. PD-3

SEÑORAS Y SENORITAS

Existe un medicamento exclusivamente para las mujeres, Se llama: «Gotas Metrol». Tomando las «Gotas Metrol» desaparecen los dolores y se regulariza el período menstrual Las «Gotas Metrol» son de efecto seguro en las suspensiones, de 30 a 60 días. Pidan prospectos. Depósito: Farmacia del Dr. Mata, San Lázaro 402. Habana, teléfono U-6815.

EXTIRPACION DE LOS VELLOS

de la cara, por medio de electricidad. Tratamiento definitivo y garantizado. Sra Alexandra. Calle Tercera número 381, entre 2 y 4, Vedado. Habana. PD-3

ENSENANZAS

e1 Profesoras y Profesores

INGLES, ABOGADO DE BOSTON

(GRADUATE OF YALE UNIVERSITY)

Clases colectivas: Lunes, Miércoles y Viernes, 8 a 9 y 9 a 10 p. m., ($2.00). También particulares. (No Spanish in class). San Rafael número 139, altos, entre Marqués González y Oquendo, U-1152. E_1

MAESTRA DE INSTRUCCION PRImaria se ofrece a los padres, que no quieran mandar a sus hijos al Colegio. Tres clases a la semana, $7.00. Clases diarias, $10.00. Enseño a leer y escribir, en tres meses. Informes inmejorables. Llamar: Telf. F-3424.

SE OFRECE PROFESOR, EN SU casa y a domicilio, para enseñanza elemental, ingreso y asignaturas de Bachillerato. Telf. M-3437. E-1

A LAS SRITAS. ESTUDIANTES

La Dra. Sra Milanés, ofrece su casa a dos cuadras de la Universidad por pequeña pensión a las señoritas del interior que deseen continuar sus estudios. Diríjase: San Rafael 279, bajos.

INGLES

Enseñado por Profesora americana. Sorprendentes resultados en pocas semanas. El discípulo leerá, escribirá y hablará el inglés en breve tiempo. Lecciones a domicilio también. Miss Kapan, Hotel Royal Palm. A-7277 E_1

INGLES, TAQUIGRAFIA (INGLESA y española), Teneduría, ,Cálculos Mercantiles, Mecanografía y Ortografía. Enseñanza a domicilio, por el Profesor F. Heitzman. Monte 103, altos, M-9247. E_1

DR. JOSE J. RODRIGUEZ FEO. Clases de Matemáticas. San Lázaro 232 (altos.) E-1

ACADEMIA DE IDIOMAS ROberts, Malecón 31, teléfono A-1317. ¿Desea usted aprender inglés? Compre el Método Roberts, se recomienda por sí solo. Distinción, eficiencia, garantía, Cuarta Edición, $2.00. E_2

SEÑORITA AMERICANA, ENSEÑA el inglés en cambio de vivir con familia cubana (mayores), Cerro, Víbora o más en el campo. Escribir Taylor, DIARIO DE LA MARINA, Departamento Anuncios Clasificados.

ACADEMIA RABIÑA

NEPTUNO ESQUINA A MANRIQUE, altos. Clases individuales: Inglés, Francés, Alemán, Taquigrafía «Pitman» y «Gregg», Mecanografía, Ortografía, Teneduría de Libros, Correspondencia Comercial, Aritmética. CLASES POR CORRESPONDENCIA. Ingreso E. Ingenieros, Arquitectos y Veterinaria. Curso Procurador. Pida prospectos, **Neptuno 78 y 80, altos, esquina Manrique. Telf. M-7849.**

APRENDA CORTE Y COSTURA

Por mi gran sistema Matilde Alemany, «Academia Central». Invento nuevo, práctico, precioso. Clases por ajuste. Terminará en 2 meses, con título de profesora garantizada. Clases a domicilio. Se cortan moldes exactos y trajes, San José 9, altos, entre Galiano y Aguila. Sucursales: Profesoras Máxima, Octava y Tejar, Lawton y Hortensia, Atocha 6, Cerro y Luz número 26, Sra. Orfila. E-1

PROFESOR DE BAILES

Precios módicos. Enseñanza rápida de Son, Fox, Tanto, Blues, etc. etc. Doy clases a domicilio. Ismael Servalló, Cárdenas número 3, segundo piso. PB

FRANCES POR PROFESORA FRANcesa graduada. Largas e inmejorables referencias cubanas. Da clases a domicilio o en su casa. Clases económicas por grupos de 4 personas. Calle 19 No. 109, entre L y M, 2o. piso. E-1

e2 COLEGIOS

PROFESOR DE INGLES Y FRANcés recién llegado de Europa y Estados Unidos ofrece sus servicios a los colegios y familias para clases particulares. Voy también al campo los sábados y domingos.. Para informes escribir Profesor R. Hernández. Escribir H. H. DIARIO DE LA MARINA. E-1

INTERES GENERAL

EN MEXICO ARREGLAMOS SU NEGOCIO CUALQUIERA QUE SEA

Tramitamos permisos para entrar al país, cartas de ciudadanía, rectificación de actas, legalización de firmas en las dependencias del Gobierno y Consulados Extranjeros. Divorcios. Informes todas clases. Ejecutamos cobranzas, administración de casas, toda clase de representaciones y comisiones. Cía. Pan-Americana de Inversiones. Ave 16 de Septiembre 73, Apartado Postal 9090, México, D. F. IG.

FOLLETIN 7

RAFAEL PEREZ Y PEREZ

MARIQUITA MONLEON

1o. de Agosto de 1934.
NUMERO EXTRAORDINARIO
LA NOVELA ROSA
Editorial Juventud, S. A.
Provenza 191. —BARCELONA
De venta en la librería de Wilson,

...o aclara Leonor, con el aire con que un diputado cuando rectifica en plena sesión parlamentaria, ... pasados. Y añade:

—... la próxima reunión, puedes ir. ... te acompañaremos en el ... hasta la puerta, y luego, volveremos a recogerte.

... sobrecojo de emoción. ¿Es posible ... concesión? ¿Pensará morirse ... mayor?

Y ahora, hablaremos por teléfono con Antoñita, o, mejor, habla tú misma invitándola a venir a Peralejo.

Me levanto como un torbellino; de un salto me planto encima de tía Leonor, totalmente asombrada del atropello, la beso hasta asfixiarla, la llamo rica, mona, preciosa, encanto de su Mariquita gloria de la casa le tuerzo el rodete dejándoselo lamentablemente declinado hacia el lado izquierdo, le arrugo el cuello de encaje y lo que más siente ella: le piso sin querer el rabo a Pillín, su bien amado gato el cual, al verse maltratado de sorpresa, salta con un bufido sobre ella clavándole las uñas en la carne. Ella o rechaza escocida y el pobre minino va a caer sobre la tranquila y mansurrona Perlita, una perlita chatucha, de opos saltones, muy inteligente, que es el ojito derecho de Berenguela. La perra ladra indignada; el loro de Mencía se alborota en su percha todo asustado y la perdiz domesticada, con inagotable paciencia, por la rubia tía Godina, huye de la quema yendo a meterse bajo la silla de su ama con unos andares que se asemejan al cabeceo de un barco.

—¡Loca!... ¡Eres una loca! — increpa Leonor, sulfurada, mientras repasa los desperfectos que acabo de causar en su indumentaria.

El mayordomo contiene a duras penas la risa. Al pasar por su lado le pegó un tirón de la levita, o el chaqué, o el smoking, o lo que sea el indumento con que se adorna para servir las ceremoniosas comidas de las señoritas de La Cerda. El pobre hombre, en sus esfuerzos por contener la hilaridad, hincha las mejillas, se le abotagan los ojos, enrojece congestionado hasta la raíz del pelo. Las tres hermanas restantes hunden la cabeza sobre sus platos de crema. En el fondo tiene también ganas de reírse, pero no se atreven. Yo me lanzo por el corredor cantando el chotis de «Las Castigadoras», precisamente por que sé que horripila a Leonor.

«Con la falda muy cortita, muy cortita y ajustadita, luciendo el talle...»

—¡Calla, calla, no cantes esas cosas, Mariquita!—grita sulfurada doña Leonor—Esta es una casa seria y tú eres una señorita de Monleón y de La Cerda.

Pero, ¡valiente caso hago yo de sus réspices! Aunque después me cuesta pedirle perdón, ahora he de desahogarme corriendo, saltando, gritando, escandalizando por los corredores... Aun continúa ella sermoneando desde su sitial del comedor cuando yo, que he bajado los escalones de cuatro en cuatro dejándome escurrir a trechos por la barandilla de la escalera igual que un chico, irrumpo en el zaguán lleno de venerables figurones con armaduras cada una de las cuales tiene en la historia de Aragón alguna página de gloria, de viejos arcones tallados, de zócalos policromados, de trofeos antiquísimos, y entro por asalto en la camareta del teléfono dejando turulato al portero, acostumbrado a los modales ceremoniosos y dignos de de sus cuatro señoritas. Un momento después, el timbre repiquetea con escándalo.

—Central... Oiga. ¿Con el número 2.316, fábrica de electricidad Sí, señorita, tenga la bondad. Gracias. Diga Oiga: soy Mariquita Monleón... ¿Hablo con Antoñita Abadal? ¿No? Dígale que se ponga al aparato un momento... Diga. La misma, sí... Pues que quisiéramos que nos acompañase usted de excursión a Peraleje, si tiene gusto en ello... ¿Sí? Encantada... Entonces, hacia las dos la recogeremos al paso, ¿no?... Bien Hasta luego.

Cuando comparezco delante de mis tías, que están ya en el saloncito tomando el café, me preparo a capear el temporal. Tía Leonor, en cuanto se retira el mayordomo, me interpela severísimamente:...

—¿Qué?... ¿Te parece a ti que está muy bonito lo que has hecho? ¡Delante de los criados! Es que no piensas lo que haces. ¿Qué van a decir de ti? Merecías que se te castigase dejándote sin paseo...

—¡Ay, no por Dios, tía de mi alma, yo seré buena, yo no lo haré más! Es que tengo el genio un poco vivo y no lo puedo remediar.

—¿Sí? Pués habrás de poner empeño en aprender a dominarte educando la voluntad... ¡Ay, si en este mundo cada cual hiciera lo que le dicta su carácter! Medrados andaríamos. La ciencia del propio dominio, hija mía, es una de las más necesarias a una persona de tu condición.....

—Bueno, pues yo te prometo que me educaré la voluntad, tía Leonor, pero no me ponga ese hociquito fruncido, que eso me da a mí muchísima tristeza...

Y aquí el obligado corolario.

—Eres loca, pero tienes buen corazón.

La excursión ha sido deliciosa. Antoñita es una muchacha simpatiquísima. Hemos paseado por el monte sin la molesta compañía de las obligadas hermanas delante de las cuales perdemos toda nuestra libertad. Mientras saltábamos entre las peñas, íbamos comiendo con mucho apetito sendas rebanadas de pan blando con miel... ¡qué bocado más rico!, y Antoñita me contaba lo que se divierten en las reuniones de la registradora donde acuden los muchachos y se termina el té con un baile por todo lo alto. Lo mismo que en casa de la marquesa de Dueñas donde sus dos hijos cuando vienen en vacaciones lo revuelven todo; hasta representaron una comedia el año pasado en el teatrito de salón de la marquesa asistiendo el Obispo, todos los canónigos y mis tías también. ¿Por quéi no me han de dejar a mí divertirme honestamente como se divierten Pepita Dueñas y Lilí Dabán y todas las demás,

—A todo el mundo le extraña que salga usted tan poco... — insinuó Antoñita.

—Pero s ino me dejan; si estas mujeres se creen que me va a ofender el aire.

Pues es una lástima, porque lo pasaría muy bien.

—¿Su hermano de usted también asiste a las reuniones de sus amigas?

—A las de Dueñas y a las de la registradora. Son las más divertidas.

—¿Hay muchos chicos en Almenar de doña Mencía?

—Bastantes. Están mi hermano, el notario joven, los dos médicos recién establecidos, los hijos de la marquesa, el boticario Lóbez, el sobrino del señor deán...

—¿El sobrino del señor deán es un muchacho alto, moreno, con un gigotito, que lleva un abrigo entallado muy bien hecho, y paseaba con ustedes anteanoche bajo los soportales?—pregunté vivamente.

—¿Anteanoche?... No. No es el sobrino del señor deén. El sobrino del señor deán es bajito, regordete.... Estudia la carrera de Derecho.

—Es un muchacho alto. El otro día paseaba también con su hermano de usted. Estuvieron mirando la arquitectura del palacio. Después se fueron por la calle de Feria...

—¡Ah, sí! a sé. Es Ernesto Villanueva: un arquitecto, sobrino del registrador que ha venido á pasar unos días con sus tíos. Es madrileño. Muy simpático, muy vivo: todas estamos locas por él — se echó areír Antoñita.—Y él se divierte... ¡Jesús cómo se divierte esa criatura!

—Me gustaría conocerlo—murmuró, como hablando conmigo misma.

Antoñita me mira con aire compasivo. Su irada parece decir con toda claridad:

—Lo veo difícil... porque como usted no salga de su concha o él no escale las tapias del palacio...

Y me ha entrado de repente una rabia, que de buena gana le hubiese dado un mordisco a tía Leonor. Pero, ¿es que esas mujeres no habrán tenido nunca diecisiete años? ¿Es que siempre han sido viejas, agrias y sosas? Pero el caso es que en sociedad son muy correctas y amables... Yo no entiendo este baile. Lo que sí me explico perfectamente es que no se hayan casado, porque si hacían la misma vida de monja que me obligan a hacer a mí, no verían un hombre ni por una aspillera; y naturalmente, ellos no iban a adivinar por inspiración del Espíritu San-

E.C.D. 2016

DESDE WASHINGTON

Por DIPLOMATICUS

ESPECIAL PARA EL «DIARIO DE LA MARINA»

—El Buen Ejemplo Inglés—

LAS «Impresiones» del Director del DIARIO DE LA MARINA del día 10, citando y comentando unas opiniones de Nitti sobre las causas de la depresión económica y la mejor manera de combatir ésta, han coincidido con la publicación de un interesante artículo de Isaac F. Marcosson, en «The Saturday Evening Pots» del 13 del corriente, sobre la firme reconstrucción económica de Inglaterra. Merece la pena de leerse, porque confirma plenamente la tesis de Nitti y las opiniones del doctor Rivero.

La Gran Bretaña, como es sabido y alguna vez he dicho en estas crónicas, ha entrado desde hay más de un año en un franco período de actividad industrial y mercantil, a tal punto que puede decirse que la depresión ha sido vencida. El comercio prospera, las industrias trabajan a plena capacidad, la situación financiera es excelente, la paz en el campo del trabajo completa, la cifra de los desempleados reducida y menor cada día, el Gobierno ha restablecido el 10 por ciento de rebaja que había hecho en la cantidad asignada semanalmente a cada «sin trabajo», ha dejado sin efecto la reducción de los sueldos de los funcionarios públicos desde el primer ministro al más modesto cartero, y cuenta con un substancial **superavit** en el presupuesto, después de aminorar el impuesto sobre la renta y sobre los automóviles. Y estos firmes y considerables adelantos se han obtenido a pesar de que el Japón ha venido haciendo una ruda competencia a las industrias británicas en todo el Oriente y la América del Sur, especialmente en tejidos de algodón.

Esta notable mejora de la situación general de los británicos se ha seguido aquí paso a paso en su desarrollo, se ha estudiado con empeño y se ha admirado y aplaudido sinceridad. El mismo presidente Roosevelt, en uno de sus últimos discursos por radio, se ha referido a ella con elogio, cortesía que los ingleses no han dejado de agradecerle.

El interés que ha despertado y despierta en esta nación todo el proceso de reconstrucción de la Gran Bretaña, se debe, en gran parte, a que en Inglaterra se han seguido y se siguen métodos enteramente opuestos a los que aquí practica la Administración que ocupa el poder. Los adversarios de Roosevelt han estado señalando el hecho constantemente; quizás es uno de los argumentos más sólidos que hasta el presente han usado los oposicionistas.

Mientras aquí el Gobierno gasta millones y más millones, en cifras verdaderamente astronómicas para conjurar la depresión, en Inglaterra, a la inversa, se ha practicado la más rigurosa economía presupuestal. El superavit, como dice mister Marcosson, no se ha sacado por arte de magia de la copa de un sombrero, sino se ha obtenido mediante la reducción de los gastos al mínimo durante el tiempo indispensable. Un presupuesto nivelado en firme y con sobrantes, significa una situación del Tesoro sólida, y esto a su vez, aleja todo peligro de inflazón monetaria. Establecida la confianza en el valor y la estabilidad de la libra, el crédito ha renacido, los bancos no han vacilado en facilitar dinero en condiciones normales, y la producción, suficientemente financiada, ha tomado considerables vuelos.

El Gobierno, por otra parte, se ha abstenido de pretender controlar la industria y de «planear» la economía como se ha hecho aquí. La industria inglesa estaba muy necesitada de una amplia reorganización en muy diversos sentidos, pero la ha realizado por su propia cuenta, con arreglo a sus necesidades y empleando los métodos que ella misma ha escogido. Las subvenciones, a juicio de los más notables estadistas y economistas ingleses, ejercen una influencia perniciosa sobre la industria, porque le restan iniciativa, le resuelven sus dificultades a expensas del contribuyente y, a la postre, la debilitan, colocándola en condiciones desfavorables para la lucha con la competencia extranjera. Los industriales británicos, colocados en una situación estrecha y difícil, han tenido que poner en juego todos sus recursos de inteligencia, de capacidad técnica y de trabajo para salir adelante; lo han hecho con el tranquilo tesón y la serena energía propia del pueblo inglés en todos los tiempos y han vencido. Hoy tienen una posición envidiable, porque no reposa sobre un fundamento ficticio. Sus progresos no son la ola de subvenciones del Canciller del Exchequer ni de aranceles extremados, sino el resultado del propio esfuerzo. Inglaterra se protege hoy con aranceles y cuotas a virtud del sistema de subvenciones industriales y de extremado proteccionismo que prevalece en los demás países, pero su industria está, como en el siglo pasado, montada en condiciones de poder competir, dentro de un régimen mundial de libre cambio, sin temor a sus más poderosos rivales extranjeros.

Retraído el Gobierno de intervenir en la vida industrial, excepto para hacer cumplir las leyes que regulan el trabajo, patronos y obreros se han entendido con más facilidad porque cada cuestión surgida no era un problema político que ponía en movimiento el Gobierno de arriba abajo, sino un asunto meramente económico, llamado a resolverse en forma satisfactoria para ambas partes, ya que ninguna de ellas podía prescindir de la otra, y las dos tenían el mismo interés en producir en mayor escala, a fin de que el capital alcanzara mayor ganancia, el trabajo más abundante ocupación y más elevado salario. Así, pues, la paz industrial inglesa contrasta con el extraordinario número de huelga de los Estados Unidos, donde los códigos y los presupuestos de la NRA han multiplicado los conflictos, cada uno de los cuales repercute en Washington.

Inglaterra ha puesto su fe no en precipitados experimentos ni en fantásticas innovaciones, sino en su pasada experiencia y en los principios bien conocidos a que debe su grandeza de los últimos siglos. Su ejemplo, como el de la práctica de la libertad y del parlamentarismo, puede ser muy provechoso y muy fecundo para la humanidad en los tiempos que corren.

12, Octubre, 1934.

Muchos muertos y millares de familias sin hogar dejó el tifón en Filipinas

No se accede al recurso de B. R. Hauptmann

El Supremo del Bronx ha declarado ayer sin lugar el recurso de Habeas Corpus

NUEVA YORK, octubre 16. (AP).—El magistrado del Tribunal Supremo del Bronx, Ernest L. Hammer, declaró hoy sin lugar el recurso de «hábeas corpus» presentado por el carpintero alemán Bruno Richard Hauptmann, tratando de probar la coartada, en el esfuerzo de librarse de ser extraditado por las autoridades del estado de New Jersey, para responder de los cargos que allí se le substancian, por el secuestro del que resultó asesinato, del niño del coronel Lindbergh.

La ejecución de la sentencia dilatará, para dar lugar a la aportación de nuevos elementos de pruebas, hasta las 4 de la tarde del 19 de octubre, fecha en la cual podrá expedirse el mandato de extradición. El defensor, James M. Fawcett, había requerido el aplazamiento de la ejecución el 28 de octubre, petición que se declaró impertinente.

El procurador de justicia del estado de Nueva Jersey, que en representación de éste ha concurrido a las vistas, ha manifestado que el detenido no será trasladado a Flemington, N. J., hasta que el defensor no haya agotado todos los recursos legales y argumentos para obtener la revocación del auto del Tribunal del Bronx.

DECLARADO SIN LUGAR EL RECURSO DE «HABEAS CORPUS» A FAVOR DE HAUPTMANN

NUEVA YORK, octubre 16. (AP).—El estado de Nueva Jersey ha obtenido esta noche la primera victoria en la lucha legal que sostiene a fin de lograr la extradición de Bruno Richard Hauptmann, a quien se acusa como autor del secuestro y asesinato del hijo del coronel Lindbergh. El abogado defensor del carpintero alemán ha anunciado, sin embargo, que llevará el asunto a los tribunales superiores.

El magistrado Ernest E. L. Hammer, del Tribunal Supremo del condado del Bronx, declaró sin lugar el recurso de «hábeas corpus» que hubiera anulado la orden de extradición dada por el Gobernador del Estado, concediendo a la defensa un plazo hasta el viernes para que recurra en alzada.

«Utilizaré todos los recursos legales para impedir la extradición», aseguró James M. Fawcett.

La sala de la audiencia estaba llena de espectadores y representantes legales de Nueva Jersey y del condado del Bronx, cuando el preso fué presentado.

«He estudiado todas las pruebas aducidas en la vista del recurso de «hábeas corpus» en relación con el procedimiento de extradición», comenzó diciendo el magistrado.

«Mi conclusión es que el procesado (Hauptmann) no ha podido demostrar que no se hallaba en el estado de Nueva Jersey cuando ocurrió el crimen que se le atribuye.

«Se declara sin lugar el recurso y se ordena que el procesado continúe bajo custodia».

James M. Fawcett, abogado de Hauptmann, inmediatamente pidió que se dejara en suspenso la resolución.

«¿Cuánto tiempo cree usted necesario», preguntó el magistrado

«Hasta el lunes», respondió Fawcett.

David T. Wilentz, Fiscal general de Nueva Jersey, se opuso a ese plazo, y el magistrado Hammer concedió al defensor hasta el viernes por la tarde para apelar contra la resolución.

La silla eléctrica parece que será el destino final del presunto secuestrador del hijo del Cnel. Ch. Lindbergh

Richard Bruno Hauptmann, el presunto asesino del hijo del coronel Lindbergh, acicalado, impecable en el vestir, se presenta ante los magistrados del Tribunal Supremo del Bronx, en donde se le instruye de cargos por la participación en la tragedia de Hopewell. Hauptmannn, cuyo abogado presentó un recurso de habeas corpus para evitar que lo extraditen las autoridades de New Jersey, está corriendo ya los últimos trámites que le pondrán cerca de la silla eléctrica, por el crimen más horrendo que se cometiera en los Estados Unidos en el último lustro. El recurso ha sido denegado, pero el abogado defensor aportará nuevas pruebas, tratando de demostrar la coartada, con lo cual agotará los últimos recursos de la ley en su favor.

Las autoridades yugoeslavas afirman que ya tienen "cogido en la red" al Dr. Pavletich, el autor intelectual del regicidio de Marsella

Tanto Francia como las naciones de la Pequeña Entente, están decididas a que Hungría deje de ser el asiento y refugio de las sociedades de los terroristas de Croacia

PARIS, octubre 16. (AP.)—Francia se encontraba embargada desesperadamente esta noche en impedir que la conjura de los terroristas croatas que culminó en el regicidio de Marsella, pueda ocasionar la repetición de un problema como el que tuvo incepción en Sarajevo, hace veinte años. Con lentitud, la policía de Melun va arrebatando a Mio Kraj, el croata que se hace llamar «Sylvester Chalmy», allí preso, declaraciones que llevan a probar que él y los restantes individuos fueron enviados a Francia con el particular designio de que matasen al Rey Alejandro; por lo pronto, él ha confesado su participación en tal intento.

ACTUACION DIPLOMATICA

Por lo pronto, Francia lleva hecha la determinación de que Hungría se purgue de terroristas croatas, porque todos los indicios son de que en su territorio se planeó el regicidio, luego consumado en Marsella. El polvorín balkánico tiene ya puesta la mecha y aguarda la ignición. Por ello es que con la misma resolución que el Gobierno de París, los de la Pequeña Entente desean que tenga punto final la controversia, en lo que atañe al que sea Hungría refugio de los regicidas.

Yugo Eslavia, que ahora llora la muerte de su rey, según la impresión corriente en París, se avía a solicitar explicaciones del régimen de Budapest por la tolerancia observada hacia Danka Puzsta, de la Ustasi, la sociedad secreta revolucionaria de la Croacia, que regentea el Dr. Ante Pavletich, instigador y autor intelectual del quintuple asesinato, según las afirmaciones de la Sureté.

DESMIENTE HUNGRIA

Empero, con sin igual firmeza, las autoridades policiales de Hungría han declarado que no es cierto que en su territorio florezcan las sociedades secretas de carácter terrorista.

Por lo pronto, la «Sureté Nationale», ha hecho público que Kraj, que se apellida «Cicatriz» y «el fuerte» (Zilni), por sus compinches de aventura, confesó ya que él y a Vlada Georgieff Tchernocemsky, conocido también por Petrie Kalemen, enviaronlos a Marsella, para que fuesen brazos ejecutores del atentado al rey, condenado a muerte por la Ustasi, a la cual pertenecian.

ORGULLO PATRIOTICO

Conversando con «The Associated Press», en alemán chapurrado, dijo:

—Soy croata. Lo que hice y lo que me proponia hacer además, lo hice solo por amor de la libertad de mi tierra madre.

Como se sabe, la provincia de Croacia, que se encuentra bajo la dependencia de la corona de Belgrado, libra desde hace años una recia batalla por obtener la sanción de un régimen de libertades, que hasta ahora se le ha negado.

Cuando le preguntan su profesion de fe política, responde que milita en «el patriotismo de Croacia.»

Enunció a la policía que el solo pensamiento de ametrallar a la multitud inocente le consternaba, por lo cual cuando Kalemén se arrojó a matar al rey, abandonó el lugar de los hechos, por temor de que el regicida, creyéndolo cobarde, lo matara.

QUIEN ES EL ATOR INTELECTUAL

En la confesión cita a Egon Kvaternik, o Kramer, como «delegado» del Dr. Ante Pavletich, jefe supremo de la misteriosa sociedad, y quien dispuso que los que habian sido designados para realizar el regioidio salieran hacia Marsella.

También Ivan Rajtich y Zvonemer Pospechil, los otros dos miembros confesos de la célula revolucionaria, manifestaron que su director e instigador en los hechos era precisamente un ignoto personaje a quien llamaban «el Doctor», que no es otra persona sino Kvaternik, delegado ejecutor.

—No tengo que arrepentirme de nada, añadió Kraj a la policia, cuando se insistía en el interrogatorio, con ánimo de llevarle a tituheos, de los que saldrían nuevas revelaciones.

ERA COMITADJI

Un despacho de Sofía recibido hoy aquí expone que Vlada Georgieff ha sido identificado como miembro de la Junta Revolucionaria de los Kommitadjis.

Los aspectos politicos de la tragedia y la investigación conturban tanto a Paris hoy como los mismos incidentes relacionados con las vidas de los terroristas, que han despertado grandísimo interés en todos los centros. Búscase, por cuantos expedientes se encuentran al alcance de la mano, conjurar la gravísima amenaza de que los rozamientos entre Yugo-Eslavia e Italia llegue a mayores.

LAVAL IRA A ROMA

El que se publicasen informaciones precipitadas en la prensa señalando que Italia acogia con benevolencia a los terroristas, en los Balkanes, habría movido el ambiente en sentido adverso, enconando más los ánimos. Por esa causa, no se oculta que ya se activan los preparativos para que M. Pierre Laval, el Ministro de Relaciones Exteriores que releva a M. Barthou, salga cuanto antes hacia Roma, a realizar la visita que interrumpió la subitanea muerte del pacifista inmolado.

Había sido precisamente Barthou quien lograse recoger en las manos todos los hilos de la urdimbre diplomática, para efectuar el acercamiento entre París y Roma, que durante un década todos habian creido imposible. El viaje de Alejandro a París llevaba, en cierta manera, el designio de ganarse la amistad italiana, llevando luego al Karageorgevitch a Roma.

SIGUE LA MISMA POLITICA

En una dependencia inmediata a la Cancilleria, un alto funcionario manifestaba esta tarde a The Associated Press:

—Han muerto Alejandro y Barthou. Mas, los ideales politicos que ellos sustentaban, las fuerzas que los impelian a su actuación, subsisten todavía y habrán de aplicarse con sin igual energía a los problemas del momento. Hoy, como ayer, Francia sigue en la linea de la cooperación con Yugo-Eslavia, que no es otra cosa sino una manifestación del propósito resuelto de acercar a la Pequeña Entente y al Gobierno de Roma, a las mismas consumaciones que interesan al mundo civilizado.

LO IDENTIFICAN

La Sureté hizo público que la identificación de Kalemen con Uladimiro Georgieff Tchernocemsky, conocido también por «Vlacko el chauffeur», se obtuvo mediante la cotejación de las impresiones digitales. En 1925, Uladimiro fué declarado convicto de asesinato en Bulgaria, de donde, alcanzado por una amnistía en 1932, huyera.

Nació en Chtip, Servia Macedonica, en 1897, marchando con su padre a la edad de catorce años a Kametra, Bulgaria, donde se hizo chauffeur y entró en la «Imro», o sociedad revolucionaria macedónica.

El delito por el cual se le condenara fué el de asesinato del diputado búlgaro, Dimo Hadji Dimoff, y otro individuo llamado, Naoum Tomalezisky. Se unió a la «Paweritch», dirigida por el Dt. Pavletich, en 1932.

PALABRAS DEL TERRORISTA

Kraj, según se afirma, declaró que el Dr. Kvaternik, «el delegado», fué con él y Uladimiro hasta Aix-en-Provence, cerca de Marsella, marchándose la mañana de la llegada de Alejandro. Se despidió de ellos con un apretón de manos diciendo:

—Me marcho. Ya sabéis que el rey llega. También sabéis lo que tienen que hacer. Id, pues a Marsella, y haced fuego sobre Alejandro.

Las autoridades de Yugo-Eslavia que están investigando los hechos afirman que ya tienen cogido en la red al Dr. Pavletich, señalado de ser el autor intelectual del regicidio. No han querido siquiera indicar el paraje en donde se le supone. No hace mucho, escabullose de Berlin.

Solamente en Manila, el daño causado asciende a 2 millones y medio de pesos, hasta ahora

Manila, con las comunicaciones interrumpidas y carente de alumbrado, presenta un aspecto desolador. Se afirma que este tifón es el más fuerte sentido en muchos años

MANILA, octubre 16. (AP). Cubiertas de las ruinas dejadas por el tifón más horroroso que se ha registrado en los últimos años, esta ciudad y los distritos próximos se hallan a oscuras y en medio de la mayor desolación, mientras las listas de los muertos y de las familias que han quedado sin hogar aumentan rápidamente.

A media noche el número de muertos era de diez. Se calcula que las personas que han quedado sin hogar son varios miliares. Los daños se estiman en $2.500.000 solamente en Manila, pues se carecen de noticias acerca de las demás áreas azotadas por el meteoro.

Los escasos informes que se reciben indican que tres mil familias carecen de hogar en las provincias de Bulacán y Rizar, próximas a Manila. La cabañas de bambú y de palma se hundieron como castillos de naipes ante la terrible fuerza del viento.

La policía de Manila cree que unas dos o tres mil casas han sido destruidas o han recibido enormes daños en la capital. El Gobernador Frank Murphy previamente había dado una nota en la cual el calculo de los daños en la propiedad no era tan importante. Las noticias que tiene en su poder el Gobernador indican que no más de trescientas familias de Manila están sin hogar.

El Gobernador general declaró hoy una moratoria bancaria, ordenó que cuatrocientos reclusos fueran utilizados para escombrear y limpiar la ciudad y dispuso que se destine un crédito de quinientos mil pesos para socorros y reconstrucción. El Gobernador no se retiró a descansar hasta que no quedó completamente organizado el servicio de socorros a la población.

El tifón atacó a Luzón esta madrugada siguiendo rumbo al noroeste y dejando a su paso ruinas y desolación.

El viento alcanzó una velocidad de 57 millas por hora en Manila. En el período de veinticuatro horas que terminó a las cuatro de la tarde, cayeron once y media pulgadas de lluvia en Manila. La precipitación continuaba esta noche.

Manila quedó paralizada instantáneamente. Los cables de energía eléctricas y las líneas telefónicas fallaron. El servicio de tranvías se suspendió. Las calles se inundaron y los terrenos donde se encuentra el Palacio de Malacanan, residencia del Gobernador General, se convirtieron prácticamente un lago.

Después de resistir el temporal todo el día, la ciudad, que tiene una población de 325.000 habitantes, quedó sumida en la oscuridad, sin luces eléctricas y sin servicio de tranvías. Las autoridades anuncian que han de transcurrir varios días para que se normalicen esos servicios.

La fuerza del viento llevó al mercante americano «Gertrude Kellogg» de 5.063 toneladas, hasta una calle que existe entre dos muelles. El vapor «Atlantic Gulf» de una compañía americana de salvamento también encalló lo mismo que otros dos barcos el «Ulysses» y el «Grekory» y muchas embarcaciones más.

En los centros navieros se cree que los dos buques primeramente citados que son los de mayor tonelaje, probablemente podrán ponerse a flote, pero consideran que los otros barcos de cabotaje se han perdido totalmente.

Con veinticuatro horas de retraso el «President Johnson» de la Word Line, salió de Manila esta noche después de haber escapado milagrosamente a un choque con el «Gertrude Kellogg». Este chocó violentamente con un un muelle próximo al lugar donde estaba atracado el «Presidente Johnson».

El Weather Bureau ha manifestado que no pudo prevenir a la población a causa de que no había recibido noticias telegráficas.

El Rey Miguel Selga, director del Observatorio, declara que este tifón es uno de los más violentos que se han registrado en Manila. Varios tifones azotaron en recientes semanas a la isla de Luzon. Hace diez días treinta y nueve indígenas perecieron en un huracán.

300 INMIGRANTES CROATAS Y DE BOSNIA ARRESTADOS YA EN CHECOESLOVAQUIA

PRAGA, Checoeslovaquia, octubre 16. AP.—Con motivo de las investigaciones practicadas por la policía, al objeto de hallar pistas acerca de los terroristas que conspiraron contra la vida del rey Alejandro de Yugoeslavia, han sido arrestados trescientos inmigrantes de Croacia y Bosnia.

Las actividades de la policía se concentraron en el distrito de Mcrava Ostrava, donde encontraron los agentes a buen número de agricultores de Croacia y Bosnia que carecen de autorización para residir en el territorio, y en Kosice, donde la policía halló a un individuo en posesión de literatura contra el Rey Alejandro.

El Gobierno ha ordenado que en lo sucesivo se ejerza la mayor vigilancia cerca de los inmigrantes.

Francia deja las cuotas de la importación

Dicho país va a entrar con franqueza en el sistema de los aranceles proteccionistas

PARIS, octubre 16. (AP).—De acuerdo con las opiniones expresadas en la generalidad de los círculos, no ha satisfecho en Francia el sistema de cuotas de importación, disponiéndose el gobierno a dejarlo, en favor de la adopción del viejo método de los aranceles. Según dos de los más importantes periódicos de la capital, Max Hymans, presidente de la Comisión parlamentaria de Aranceles y Tratados Comerciales, ha dicho que el Parlamento no se encuentra satisfecho de la manera de operar del régimen de cuotas, pidiendo el regreso a los sistemas anteriores.

Aunque se sabe que Hymans intentaba lograr que el cambio se realizara mediante la concertación de tratados comerciales, es ya conocido que el gobierno intentará producir el cambio por decreto. Ya se han puesto en vigor algunos regímenes arancelarios, como por ejemplo, los que se establecen sobre las máquinas y herramientas, anunciándose que se adoptarán enérgicos expedientes sobre la ebonita y efectos de goma dura, cuyas cuotas desaparecerán, en virtud de la sanción del gobierno que, valiéndose de las facultades que se le han otorgado hasta el 15 de noviembre, procederá a modificar las escalas, por aumento del arancel, colocándolo en valores proteccionistas.

Las críticas al gobierno de M. Doumergue por el sistema de cuotas han sido muy insistentes y firmes.

Los soberanos de los países balkánicos no disimulan su gran terror a otro atentado

Millares de campesinos yugoeslavos, a pie o a lomo de mula, desafiando la inclemencia del tiempo, acudieron a Belgrado, para rendir el postrer tributo a su Monarca infortunado

BELGRADO, octubre 16. (AP.).—Más de doscientos mil yugoeslavos desfilaron por junto al féretro que contiene el cadáver del Rey Alejandro en este frío día otoñal, mientras el Gobierno formulaba planes par proteger a los jefes de Estado y personalidades de Europa que han venido para asistir a los funerales.

Esta tarde se celebraron servicios religiosos especiales a los que asistieron el Rey Carol, la Reina viuda María y la Princesa Ileana de Rumanía, así como la Reina viuda María y el Príncpe Pablo de Yugoeslavia.

A medianoche salió el Rey Boris de Bulgaria para Belgrado. No hace un mes que el Rey Alejandro y su augusta esposa fueron huéspedes del Rey Boris, terminando en la entrevista de los dos soberanos la antigua enemistad entre búlgaros y yuogeslavos en medio de besos y abrazos.

Con el fin de proteger la vida del Rey Carol, que llegó hoy, la del Rey Boris, que llegará mañana y la de otras personalidades del continente, todas las fuerzas de policía de Yugoeslavia, están de servicio, así como las organizaciones militares.

El pánico que se ha apoderado de los gobiernos balcánicos, se ha puesto de revieve con el secreto que se rodeó el viaje del Rey Carol, el cambio de planes del Rey Boris y las precauciones extraordinarias adoptadas por las autoridades.

Muy custodiado se halla el Rey Pedro, hijo del asesinado Rey Alejandro.

Durante el día de hoy los periodistas extranjeros y nacionales, tuvieron que permitir que se les registrara el equipaje por el temor de de las autoridades de que se ocultaran explosivos. Los operadores cinematográficos no pudieron impresionar películas de Carol cuando llegó ni tampoco del cadáver en capilla ardiente del Rey Alejandro.

Todos los hoteles y casas particulares han sido objeto de registros, mientras las residencias que se hallan enclavadas en las calles por don de desfilará el cortejo fúnebre no podrán alojar a huéspedes el día del traslado de los restos.

Con Boris y Carol, el Presidente Lebrún de Francia, forma el trío de jefes de Estado que asistirá al funeral, pero el Rey Jorge de Inglaterra ha enviado a su cuarto hijo el Duque de Kent cuyo idilio con la Princesa Marina de Grecia comenzó en ésta.

Los servicios religiosos de esta tarde se celebraron después que millares de campesinos yugoeslavos habían desagfiado valientemente la inclemencia del tiempo, viniendo a pie o a lomos de mulas, tiritando, sin exhalar la menor queja, para rendir el último tributo de respeto a su amado soberano.

Carol parecía particularmente afectado por la muerte de su hermano político que tan íntimamente ligado se hallaba con él en la diplomacia de la Pequeña Entente.

Se arrodilló mientras los demás permanecían de pie, cuando penetró en el hermoso salón de mármol del antiguo Palacio, e hizo una breve oración junto al féretro.

Una enorme cruz de alabastro ha sido colocada a la cabeza del féretro de bronce, mientras en el sitio en que descansaba la cabeza del Rey Alejandro, aparece la magnífica corona de oro y gemas, símbolo de su pasada gloria y emblema de la autoridad de Pedro.

En el centro del féretro ha sido puesta la espada del Rey, mientras centenares de de velas arden quebrándose la luz en las paredes de mármol del salón funeral.

Apenas salidos de la mina de Pecs, Hungría, los 1,200 mineros, alzan otra vez su queja contra la misérrima situación en que viv

Aniquilados, casi moribundos, después de cien horas de reclusión voluntaria en el fondo de las galerías, aquella masa humana presentaba, al salir a luz, terrible aspecto

PECS, Hungría, octubre 17. (AP.) Todavía cuajado de los labios el acibar de la indignación, los mineros maltrechos y desvaidos que han abandona hoy los trágicos socavones de la hullera cercana a esta ciudad, se lamentan de los horrores que prevalecen en el régimen de trabajo que se les imponía, protestando de la situación que de la mano los condujo al propósito de un suicidio colectivo, encerrados durante cinco días seguidos en la negrura de los pozos. Los mineros que en representación de los desgraciados proletarios han hablado a la prensa, han manifestado: «Las condiciones presentadas por los empresarios se aceptaron momentáneamente, porque ya no sabíamos lo que estábamos haciendo, ni a dónde habríamos de parar, porque ya perdimos hasta el concepto de la solución de nuestras querellas».

Ciento diez de los trabajadores tuvieron virtualmente que someterse a un procedimiento de resurrección artificial, al salir de los pozos conjuntamente con sus compañeros maltrechos, reducidos todos a la condición de espectros y aparecidos—tan flacos y tan marchitos salieron de la profundidad de los tenebrosos socavones, a donde los condujera el hambre.

CEGADOS POR EL SOL

El sol de la superficie los cegaba, la ropa reducida a andrajos, muchos de ellos descalzos, los rostros barbudos y tremebundos, y caían con voracidad de buitres sobre los exiguos alimentos que se les ofrecían y tragaban con avidez, de un solo sorbo, el agua brindada para sofocar la sed del desierto. No pocos, en exceso débiles para andar, salieron en parihuelas. Otros, sin poder valerse, quedaron reposando en el carbón, que durante cinco días sirvióles de lecho.

El que no murieran los 1,200 asfixiados por la carencia del aire, al romper las bombas de inyectar el precioso elemento, o ahogados al inundarse las galerías, debióse a los esfuerzos que realizó el diputado social-democrático del Parlamento de Budapest, general Janos Estergalyos, en otro tiempo minero, y el único que del exterior penetrase en los socavones, que procuró forzar a los patronos a una transigencia, que imposibilitara el horrendo suicidio colectivo.

LA HISTERIA DE LA FAMILIA

En el colmo del histerismo, profiriendo gritos de angustia y sollozos de dolor, hallábanse, en tan calamitosa situación como los mismos desesperados que se obstinaban en sufrir la muerte lenta y cruel, las esposas y los hijos de aquellos desheredados de la suerte. Para llegar hasta el sitio en que sus deudos se hallaban, lucharon con los soldados que, ametralladora lista y bayoneta calada, se movilizaron sobre el lugar, con el fin de impedir los disturbios.

La población, allegando recursos para los infelices y sus familias azotadas por la terrible calamidad del hambre, se quedaron también a porciones mínimas, sufriendo casi conjuntamente con los suicidas frustrados las miserias de la falta de condumio. El primer pensamiento de los desgraciados famélicos fué obtener pan para sus hijos, los desgraciados e infortunados de ellos, si se quiere, en su desfallecimiento.

DESACOSTUMBRADA CARIDAD

Los tenderos del pueblo, en un arranque de caridad sin parangón, vendiéronles pan y boloña al contado. Así, pues, pronto, corretearon alegremente los pequeñuelos inocentes hijos de los parias llevando en sus delicadas manos pan con que les aplacaría la desesperación del hambre.

Mas, apenas satisfechas las exigencias imperiosas, los mineros pronto levantaron de nuevo la bandera en rebelión contra las condiciones imposibles, propias de un vergonzoso feudalismo, que en las minas de carbón existen.

Prometiéronles vales de tres pesos para el invierno, mayor número de horas de labor a la semana, un asueto en las Pascuas de Navidad y ellos habían demandado jornales que hacen un total de 3 pesos 50 centavos semanales, o sea, 1 peso 50 centavos sobre lo que se les paga ahora, con labor mínima de seis días semanales, contra dos que les conceden ahora.

PRISIONEROS LOS MEDIADORES

Los mediadores que enviara el Gobierno a estos individuos que quedaron encerrados, sin pan ni agua cien horas en los pozos de las minas, fueron hechos prisioneros por los mineros, que los mantuvieron bajo su poder en condición de rehenes. Incluso el mismo general Estergalyos, en otro tiempo minero, y el único que del exterior penetrase en los socavones, estuvo a punto de padecer los efectos de la vesania colectiva, que se manifestaba con tan extraordinaria violencia.

VIDA MUNDIAL

Por TIBURCIO CASTANED

Rusia devuelve sus derechos preteridos.

SIN duda agradecido el bierno de Rusia a la ac de su nación en la Liga de las nes de Ginebra, ha querido ver sus derechos a los que privados de ellos, hasta el que los mismos Oficiales del cito de los Czares han podido cobrar los vistosos uniformes vestían cuando servían a los peradores, a partir del día actual mes de Octubre.

Ya se anuncian en Rusia nuevas elecciones para el Co de la Rusia Socialista Federa la República del Soviet.

El espacio que ocupa y c República Federada del So el 92.7 por ciento del territo toda la nación.

La posesión del derecho tar en Rusia significa no privilegio de votar, sino lleva pañado las llamadas «Car Pan», «Alquileres reducidos viviendas»», «Pasaportes para litar los viajes», Educación pa hijos» y «Privilegios sociales».

Los policías que fueron de son autorizados por el Pres Kalinin para tener voto; y lo tendrán todos los que pert can a las repúblicas de la del Soviet y que durante cinc hayan proporcionado trabajo y hayan demostrado su lealt Estado Soviet.

A los mismos Oficiales del que siempre habían sido mal se les concederán sus prim siempre que hayan servido Ejército Rojo durante cinco a

A todos los hombres jóvenes hayan llegado a los 18 años la edad de emitir el voto, a del año 1924, pueden ingresar Ejército, aunque hayan sido rados de sus padres con quien viesen.

Aún los mismos sacerdotes que han abandonado su pro y han servido fielmente al E durante cinco años, pueden ner ahora la ciudadanía co numerosos privilegios, como bién las personas que obtenga renta de préstamos hechos viet ruso, o por medio de l o de economías en sus rentas.

Si esas clases llegan a h comerciales y despliegan mucha bilidad, pueden obtener su quicia al terminar los cinco del período llamado de «pe o sea trabajo continuado.

Los llamados **kulaks** o ca nos ricos, serán los privilegia esa clase, del decreto de 10. d tubre y especialmente sus hi

El día 5 del actual mes d tubre el Gobierno de Moscow ció que su recolta de cereale bía sido lograda en un 8 ciento en ese primer día de bre, contra 75 por ciento e mismos días el año pasado.

De las 30 repúblicas y re de la Unión Soviética, las m bres son las de Siberia Orie la Unión del Soviet.

Por lo que se ve, la necesi alimentar al pueblo ruso, ob Rusia a realizar esas profunda dificaciones en su política y e tivo de su suelo tal como lo mos expuestos, sacrificando necesidades de la vida, la re trucción política de su territo

De suerte que habiendo venido a formar parte de la de Naciones de Ginebra, ya no pretexto para crear revolucione Rusia, ni para ensalzar la m ria de Lenín, el asesino, por su vía mano, de la familia Im de Rusia.

De ese modo podrá ser re Rusia en el seno de las naciones Europa y América, y se irá dando el profundo malestar produjo en el mundo la política destrucción y odio que inauguró nín, cuya estatua habrá de parecer de Moscow, como símbolo de civilización.

M.E.C.D. 2016

No publicaremos ningún trabajo que no sea realizado por nuestros fotógrafos, que irán debidamente identificados con el carnet del Diario de la Marina

DIARIO DE LA MARINA

HABANA, MIERCOLES, 17 DE OCTUBRE DE 1934

SUPLEMENTO DIARIO EN ROTOGRABADO, DE ACTUALIDAD MUNDIAL TELEFONO M-3775

LA SANGRIENTA REVOLUCION EN ESPAÑA

SOLDADOS DEL EJERCITO español preparando una ametralladora contra los rebeldes que se hicieron fuertes en el Ayuntamiento de Barcelona. En esta acción, que fué una verdadera y sangrienta batalla entre leales y anarcosindicalistas, resultaron muertas más de quinientas personas (Foto D. M.)

LOS REVOLUCIONARIOS de Barcelona, que tuvieron qué rendirse ante la evidencia de la incontenible fuerza de las tropas leales del Gobierno de Lerroux. Aquí vemos a un grupo de rebeldes, con las manos en alto, cuando salían de la Casa del Ayuntamiento, que tuvieron que abandonar y rendir ante la metralla lanzada por las fuerzas de Artillería (Foto Wide World)

EL AYUNTAMIENTO de la ciudad de Barcelona, donde los rebeldes se atrincheraron, tal como fué captado por la lente de nuestro fotógrafo de la Wide World después que la artillería del Ejército español desalojó a los que se pusieron fuera de la ley (Foto W. W.)

EDIFICIO EN LA CIUDAD de Barcelona, España, donde se hicieron fuertes los revolucionarios, tal como quedó después que las fuerzas leales del Gobierno barrieron a cañonazos a los revoltosos. Los daños han sido considerables y se registraron muertos numerosos por ambas partes, saliendo triunfantes, después de una lucha ruda, la artillería (Foto Wide World)

APARECE el edificio del Ayuntamiento de la Ciudad Condal cuando había sido tomado, después de ruda y sangrienta batalla, por las fuerzas del Gobierno de España. Los soldados penetraron en el palacio y desalojaron a los rebeldes que se habían hecho fuertes allí.

Durante el combate se reportaron 500 personas muertas de ambos bandos y más de 5.000 heridos. Esta acción, en verdad, dió término a las aspiraciones de separatistas, sindicalistas y comunistas de ver a Cataluña desmembrada de España (Foto Wide World)

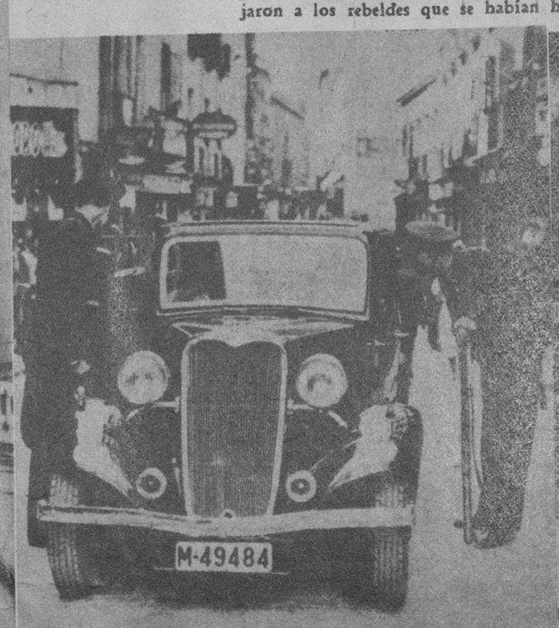

DURANTE LA REVUELTA madrileña, las fuerzas de la policía cachearon a todos los tripulantes de vehículos que transitaban por las avenidas de la Villa y ex-Corte, para evitar que transportaran armas de un lugar a otro. Escenas como las que aparecen en la foto se registraron con gran frecuencia (Foto Wide World)

ES UNA PLAZA pública de la capital de España fué tomada esta foto, en la que puede apreciar el lector a los transeuntes discurriendo y comentando los acontecimientos de la revolución, hasta que fuerzas de caballería los dispersaban (Foto Wide World)

E.C.D. 2016

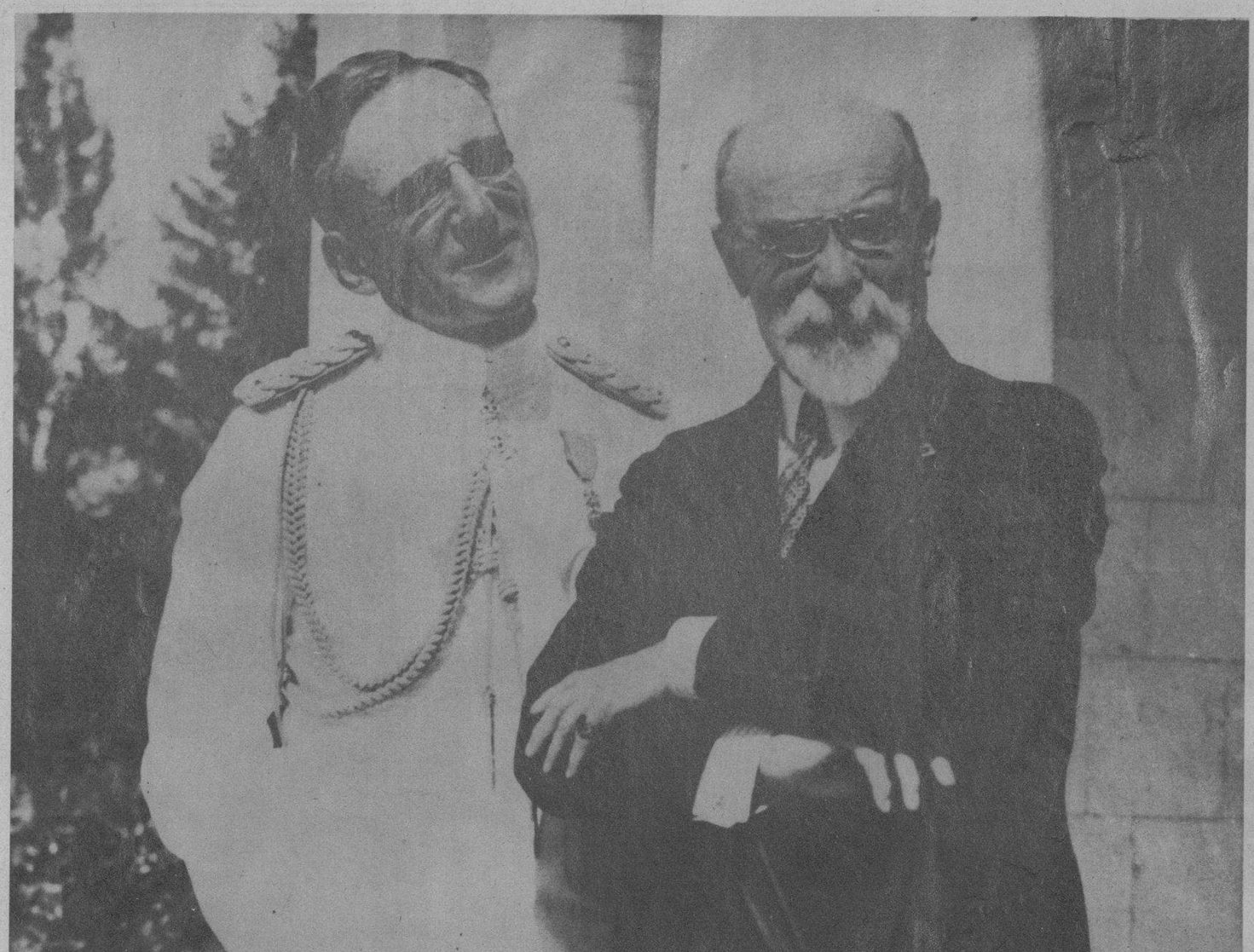

FOTOGRAFIA HISTORICA, en la que aparecen el rey Alejandro I de Yugoslavia y el ministro de Relaciones Exteriores de Francia, M. Louis Barthou, asesinado recientemente en las calles de Marsella, Francia, por un croata enemigo del Rey y de la sociedad. La instantánea fué tomada horas después de que el monarca yugoslavo pusiera pie en tierra francesa, donde encontró una muerte alevosa (Foto Wide World)

MRS. JAMES ROOSEVELT, madre del Presidente de los Estados Unidos, y Miss Lilian Wald, fundadora de un asilo de enfermeras, se muestran prendidas al brazo del popular Al Smith, ex-gobernador del Estado de New York y candidato hace cuatro años a la Presidencia de los Estados Unidos (Foto Wide World)

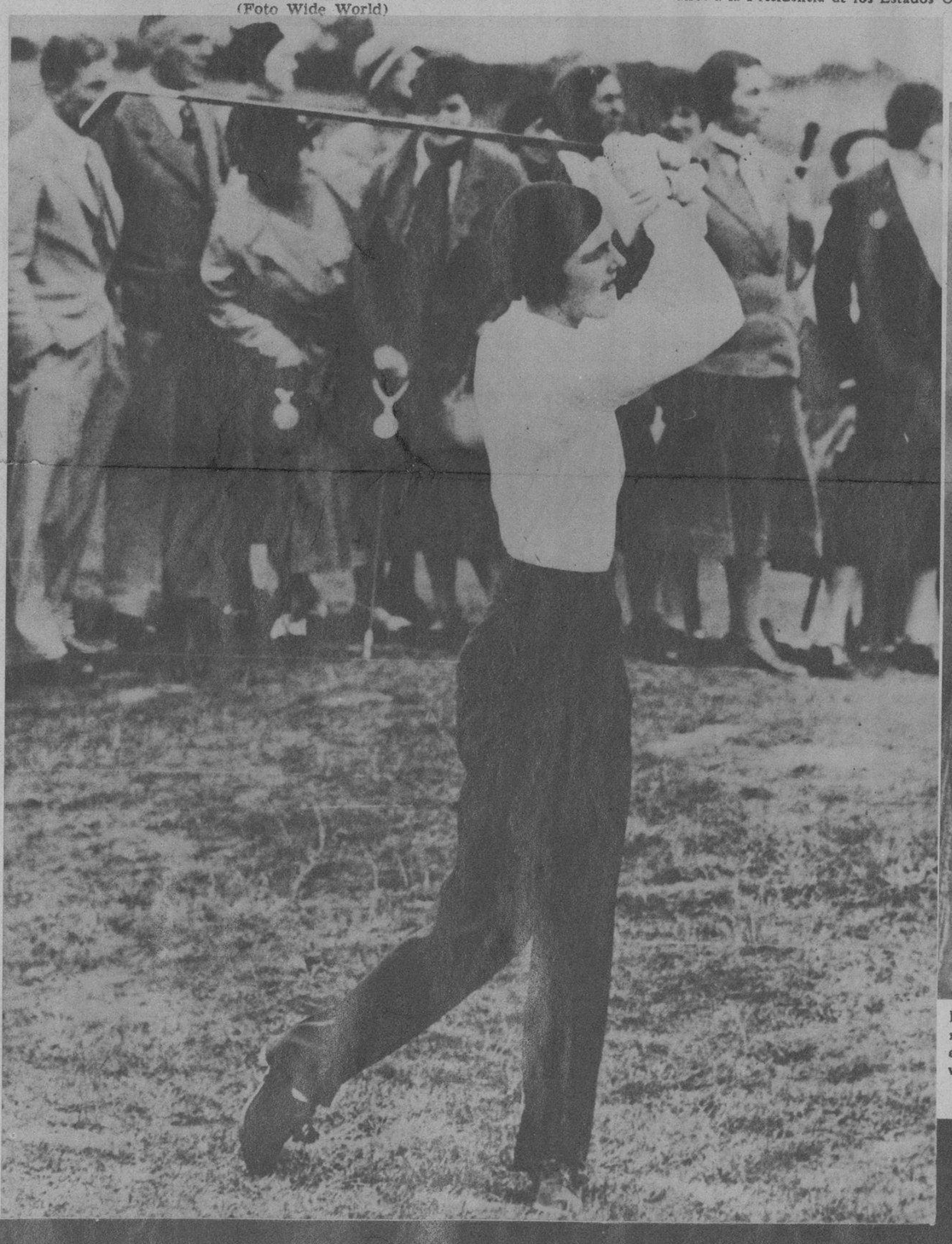

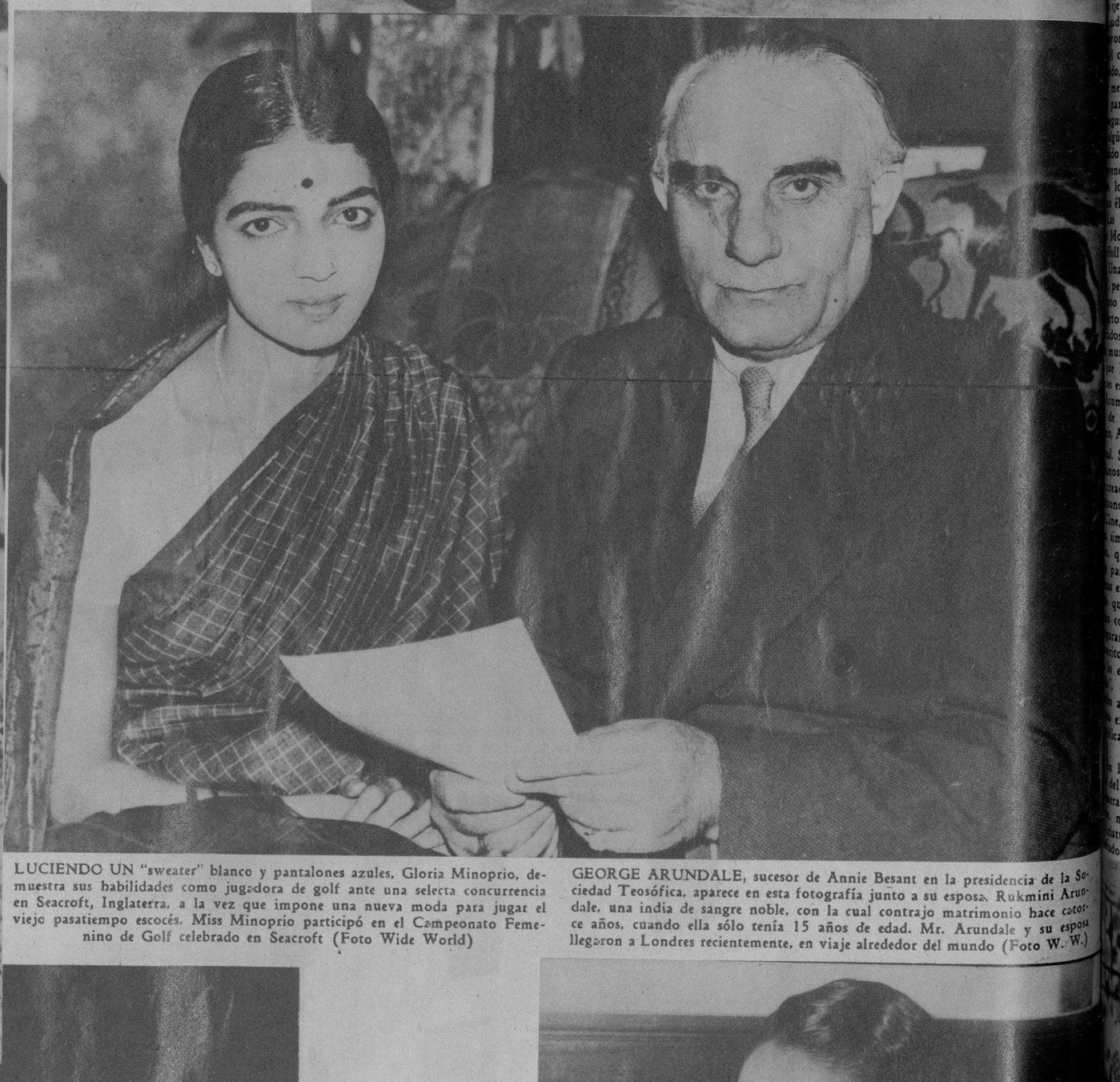

LUCIENDO UN "sweater" blanco y pantalones azules, Gloria Minoprio, demuestra sus habilidades como jugadora de golf ante una selecta concurrencia en Seacroft, Inglaterra, a la vez que impone una nueva moda para jugar el viejo pasatiempo escocés. Miss Minoprio participó en el Campeonato Femenino de Golf celebrado en Seacroft (Foto Wide World)

GEORGE ARUNDALE, sucesor de Annie Besant en la presidencia de la Sociedad Teosófica, aparece en esta fotografía junto a su esposa, Rukmini Arundale, una india de sangre noble, con la cual contrajo matrimonio hace catorce años, cuando ella sólo tenía 15 años de edad. Mr. Arundale y su esposa llegaron a Londres recientemente, en viaje alrededor del mundo (Foto W. W.)

LA GENTIL señorita Marta Carbonell, que fué coronada Reina de los festejos celebrados recientemente en la ciudad de Cayo Hueso con motivo de haberse celebrado allí brillantemente la conmemoración del Grito de Yara (Foto cortesía de la Admón. Federal de K. West)

PARTE DEL numeroso público que asistió a la ceremonia de la coronación de la Reina y el Rey de los festejos celebrados en Cayo Hueso con ocasión de conmemorarse la fecha del Grito de Yara (Foto cortesía de la Administración Federal de Key West)

M.E.C.D. 2016

DESDE HOLLYWOODLAND

por ELENA DE LA TORRE

woodland!

lywoodland — Tierra de Holly- —es la palabra que en enormes blancas se destaca en el picacho de los montañas que sirven de a Hollywood. Palabra que se ve todas partes y que, mientras para es símbolo de fortuna, ya que cos la obtuvieron en esta tierra mil por las cosas absurdas que pasan, para no pocos en cambio bolo de desilusión y de muerte, je por el que a veces se asoman Eternidad los que ya no confían la suerte les sea propicia.

hace aun muchos meses que la suicida, una bella muchacha que con ser "estrella" en este cielo azul de California, se lanzó al desde el centro de la H gigan- para morir destrozada en el fon- un cañón cubierto de maleza. ron así, como tantos otros, sus de gloria, convertidos en miseria esperanza.

de Hollywoodland van, pues, pa- lectores del DIARIO las últimas iones de la cinematografía hispa- Hollywood.

tima película de a y la primera de Singerman

é Mojica, el tenor mexicano, se tirado del Cine. Su retirada ha o sensación en el mundo del cine o, donde con tantos partidarios . Se buscan razones para ella y no da las que supone acertadas. bla de amores desgraciados que le raído un amargo desencanto y co- nsecuencia el hastío de todo. Se de cansancio del artista y de nece- de reposo. "Las fronteras del su última película, parece sos- afirmativamente esta segunda ver- y no faltarán quienes vean retra- Mojica en el tenor Segovia, pro- sta de la obra.

verdad, sin embargo, es distinta. u razón sentimental la que le obli- ro del más alto respeto. Mojica, jemplar, vive exclusivamente para adre, de la que nunca se separa. os de salud obligan a buscar para clima de México. Y él, dejándo- o, va a encerrarse feliz en un ran- exicano en busca de esta salud ara él representa la felicidad. Si, guido su fin, vuelve Mojica al Ci- gún día, su aureola se habrá ex- do ante el recuerdo de su acción ndida y casi heroica. No son mu- los artistas capaces de retirarse, él lo hace, en pleno triunfo.

as dos últimas películas filmadas Mojica y no estrenadas aun fuera llywood, son dos películas de éxi- Una de ellas, "Un capitán de cosa- pese a lo convencional del ambien- o en que la acción se desarrolla y os detalles del final no muy jus- dos, es una muy entretenida come- musical, filmada a todo lujo y en que la actuación de todos los intér- es es verdaderamente notable.

ompañan a Mojica en "Un capi- de cosacos" Rosita Moreno, Mona Andrés Perelló de Segurola y Tito Segurola, el antiguo amigo de los os, ha hecho en esta obra su me- ración cinematográfica. Tito Coral, ono venezolano y figura nueva en ine, tiene una voz bella y segura y impática naturalidad en su actua- que le hace grato siempre, aun- parezca un poco frío en las pri- escenas. Hay que anotar a su cré- que es la primera vez que se ha colocado ante la cámara. Y cabe rar que Tito Coral es un futuro ito del público en el Cine, como era en el radio y en el "vaude- El papel de Mona Moris está a la medida para esta mujer, un exótica. Rosita Moreno y Mojica can en esta obra su fama de siem-

la última película, "Las fronte- del amor", hacen algo más. Por era vez vemos aquí a Rosita Mo- no solamente como una delicio- atura que baila muy bien y es en- adora, sino como una artista con-

UNA POSE de la gran recitadora Berta Singerman, que en la producción "Nada más que una mujer" se muestra como una de las más grandes actrices de la época

sumada en todo momento. Rosita es ya una mujer con personalidad propia atrayentísima, de que antes carecía. Ha cambiado de este modo en el curso de unos cuantos meses y tanto en "Las fronteras del amor", como en la anterior a ésta, "Dos más uno, dos", en que trabaja con Valentín Parera, haciendo dos papeles distintos, sorprende al revelarse como algo de importancia capital para el futuro del Cine hispano, donde no sobran los verdaderos artistas.

"Las fronteras del amor", película de ambiente mexicano, campero, real, sin convencionalismos ni trucos inverosímiles, ha servido a maravilla para que Mojica deje un recuerdo vivo de lo que es él realmente, de lo que siente y de lo que ama como artista y como hombre. Sin el lunar de un recitativo, que por su clasicismo no debería haber sido intercalado en una obra de esta índole, es una película perfecta, de las de éxito seguro.

Ya se fué mojica de Hollywood. Ya está en su México amado, "lejos del mundanal ruido". Y el lugar dejado por él en la producción hispana ha venido a ocuparlo una excepcional artista de Hispanoamérica: Berta Singerman, que cuando estas líneas vean la luz se hallará en la Habana para dar una serie de recitales poéticos en los que es universalmente famosa.

La presentación de Berta Singerman como artista de la pantalla ha despertado en Hollywood un interés único. Se ha buscado para ella uno de los más famosos directores; otro de los más admirados "cameraman"; un elenco de artistas que con ella formasen un conjunto notable. Y se ha conseguido así hacer de la película "Nada más que una mujer" algo realmente muy bello, a pesar de que el argumento no es digno de la artista ni da lugar a que ésta haga derroches de arte en la escenificación del personaje que representa. No obstante este desacierto, la vigorosa personalidad de Berta Singerman se impone y al ofrecer el contraste de su fascinadora exhuberancia y su delicadeza exquisita como recitadora, con la sobriedad de su actuación como artista, triunfa rotundamente y abre nuevos horizontes para la película hispana. No habrá en el mundo latino una sola persona que deje de admirar a Berta Singerman en esta su primera producción cinematográfica. Sus recitaciones en ella de "La Rumba", "Pregones de Buenos Aires", "Hombres necios...", de Sor Juana Inés de la Cruz —con la que Berta ha logrado el acierto de dar espíritu a la obra, avalorándola así de modo indudable—y "Canción del olvido", de Gabriela Mistral, arrancan un aplauso entusiasta y expontáneo.

Secundan con acierto indudable a Berta Singerman en "Nada más que una mujer", Luana Alcañiz, bellísima cubana de abolengo artístico, sobrina de Pilar Arcos y nieta del siempre recordado en Cuba Antonio Pubillones; Alfredo del Diestro, de grata recordación para los habituales concurrentes del antiguo Teatro Albisu de la Habana; Juan Torena, Carmen Rodríguez y Lucio Villegas.

Estas últimas películas de Fox, donde en la actualidad se está filmando una nueva producción de Catalina Bárcena, la estrella española por excelencia, señalan un gran paso de avance en la producción, un resurgimiento vigoroso del Cine hispano en Hollywood, que en anteriores temporadas parecía destinado a morir por falta de vitalidad... artística.

BERTA SINGERMAN recitando "La Rumba", en la película "Nada más que una mujer", de la Fox Film

ROSITA MORENO y JOSE MOJICA en una escena culminante de "Las fronteras del amor", libreto de Miguel de Zárraga y música de Troy Sanders

BERTA SINGERMAN, con Luana Alcañiz, Lucio Villegas y Juan Torena en una escena de la producción "Nada más que una mujer"

LUANA ALCAÑIZ, la bellísima estrella española, que se ha presentado en Hollywood en la película "Nada más que una mujer", con Berta Singerman, Juan Torena y Alfredo del Diestro

E.C.D. 2016

GARANTIA
"BELWARP"
"PETRONIO"
"FAVORITA"
MURALLA 70

AVISO

APERTURA NUEVOS ESTILOS TELAS INGLESAS INVIERNO Y REPARTO DE MUESTRARIOS A LOS SASTRES DESDE OCTUBRE 1º

SOBRINOS DE NAZABAL

LA INSTANTANEA DE LA SUERTE

ESTA FOTO pertenece a la ciudad de Cárdenas, y la persona que aparece marcada con el círculo es la agraciada por la REAL SILK con un tratamiento de los maravillosos CALCETINES "CH" para los pies delicados; o en su lugar con una camisa "CUELLO TRIPLEX", cuyo cuello patentado puede emplearse en tres distintos tamaños; debiendo pasar por la Sub-Agencia de esa ciudad, a fin de recoger su regalo. Al personarse, debe presentar el Rotograbado del DIARIO DE LA MARINA, única forma de identificarse (Foto D. M.)

EL CELEBRE ACTOR David Bander, de nacionalidad inglesa y más conocido con el nombre de "Fu Man Chu", es uno de los más notables "ilusionistas" conocidos. Aparece en esta foto, vestido de oficial, en compañía de su bella esposa a su paso, hacia México, por el puerto de la Habana (Foto D. M.)

LOS EMPLEADOS Y OBREROS del Acueducto de la Habana celebraron recientemente un almuerzo de confraternidad. El cordial ágape tuvo lugar en los jardines de Palatino. Aquí mostramos a los que trabajan en la referida planta, en pose especial para nuestra publicación (Foto D. M.)

EMILIO CANCIO BELLO, revolucionario, periodista, director de "El Fuego", que ayer embarcó rumbo a Europa a bordo del vapor "Habana", para hacerse cargo del Consulado de Cuba en la ciudad francesa de Lyon. Aquí vemos al simpático y valiente compañero cuando desde la borda del buque decía adiós a sus amigos (Foto D. M.)

EN LA RESIDENCIA de los esposos Rivero-Moreno, en el Vedado, tuvo efecto el lunes por la tarde la ceremonia del bautizo de su menor hija, Teresita Rivero Moreno. Fueron padrinos de la linda "baby" la señora Alacán de Vianello que con el doctor Rafael de Zéndegui fungieron de padrinos en representación de los señores Henry Moreno e Hilda Moreno, que se encontraban ausentes. Mostramos el momento en que el Reverendo Padre Hilario Chaurrondo cristianaba a la linda Teresa (Foto D. M.)

DEPENDE
de la distinción de su arreglo

LOS hombres la comparan con otras—y la hallan mucho más atrayente . . . porque sus labios se ven encantadoramente hermosos—*sin pintura*. ¡Ella usa Tangee! Presta a sus labios esa apariencia de natural lozanía que los hombres admiran . . . Evita los labios "pintorreados".

DE ANARANJADO, CAMBIA A ENCARNADO

Lo extraordinario de Tangee es que por estar basado en un principio especial, cambia de color. En la barrita, se ve anaranjado; al aplicarlo, cambia al matiz más en armonía con su rostro. En sus labios no aparece pintura . . . se descubre nueva belleza, más encantadora porque se ve natural. Además Tangee tiene la ventaja de ser a base de cold cream—que protege y suaviza. Si lo quiere en tono más subido, pida Tangee Theatrical, especial para uso profesional y nocturno.

SIN TOCAR—Los labios sin retoque casi siempre parecen marchitos y avejentan el rostro.

PINTADOS—¡No arriesgue usted parecer pintada! A los hombres desagrada ese aspecto.

CON TANGEE—Se aviva el color natural, realza la belleza y evita la apariencia pintorreada.

NUEVO—El polvo Facial Tangee también cambia de matiz. Da a la tez un aspecto más terso y juvenil—sin el efecto polvoriento que producen polvos inferiores. En los seis matices más usuales y tres tamaños. SD

El Lápiz de Más Fama
TANGEE
EVITA ASPECTO PINTORREADO

EL NUEVO CONSUL de Cuba en Lyon, Francia, el señor Emilio Cancio Bello, verdadero revolucionario que combatió al régimen de Machado, embarcó ayer a bordo del vapor "Habana" con rumbo a su destino. A los muelles acudieron sus amigos y compañeros de andanzas y sus familiares y admiradores (Foto D. M.)

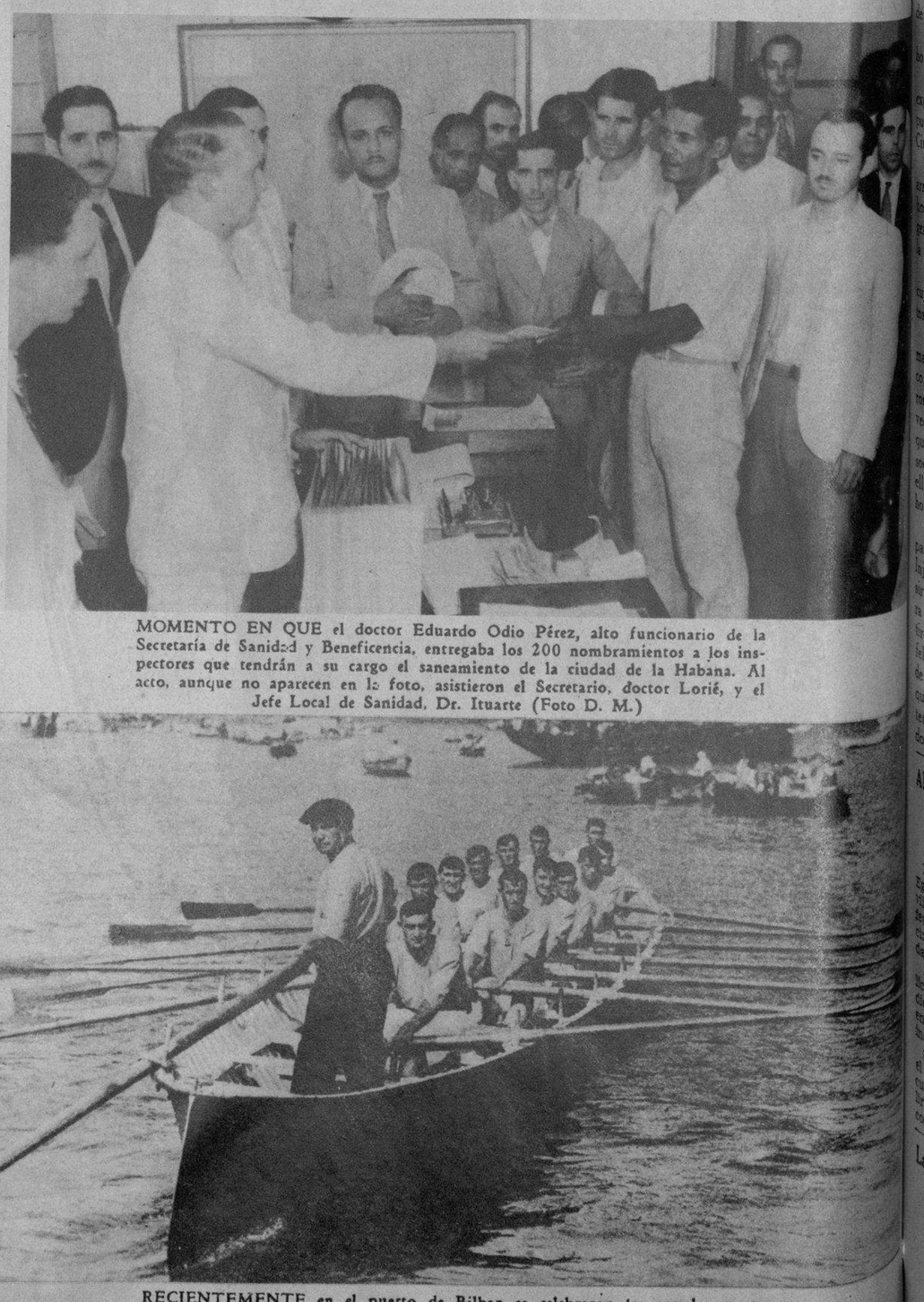

MOMENTO EN QUE el doctor Eduardo Odio Pérez, alto funcionario de la Secretaría de Sanidad y Beneficencia, entregaba los 200 nombramientos a los inspectores que tendrán a su cargo el saneamiento de la ciudad de la Habana. Al acto, aunque no aparecen en la foto, asistieron el Secretario, doctor Lorié, y el Jefe Local de Sanidad, Dr. Ituarte (Foto D. M.)

EN LA HERMOSA iglesia de la calle de Reina, de los Reverendos Padres Jesuítas, tuvo efecto ayer a las ocho de la mañana la despedida del distinguido Superior de la referida iglesia, el señor Mauricio Pinacho. Familias habaneras despidieron al ilustre jesuíta, reuniéndose al efecto en la Sala de Junta de las Congregaciones. En esta foto aparece el viajero en el barco que lo condujo a España (Foto D. M.)

RECIENTEMENTE en el puerto de Bilbao se celebraron las anuales regatas para traineras, evento que lleva a dicha ciudad gran cantidad de turistas de toda España. Presentamos la tripulación de la trainera de Orio, que resultó vencedora en la dura justa de remos llevada a efecto (Foto Wide World)

M.E.C.D. 2016